Dopalacze? Sprawy w toku >>2

Zdawkowe odpowiedzi szefowej podlaskiego sanepidu

Jaga: Nie dla policji >>24

Oświadczenie Jagiellonii po sobotniej awanturze

DZIŚ
po południu / w nocy
18° 9°
>>2

GAZETA Białostocka
WSPÓŁCZESNA

www.wspolczesna.pl

10 sierpnia 2011
środa
153(17341)
1,70 zł (w tym 8% vat)

Cena gazety w prenumeracie pocztowej 1,24 zł.
ISSN 0137-9488

Region >> Monieczczanin wygrał z z amerykańskimi biurokratami

Koniec koszmaru. Nareszcie razem.

Wracamy do...

Magdalena Kleban
mkleban@wspolczesna.pl

Nikt właściwie nie wierzył, że urodzonemu w Mońkach Tony'emu Wasilewskiemu uda się wygrać z potężną machiną amerykańskiej administracji. Ale on był uparty. I po... czterech latach wywalczył, że 8 sierpnia jego żona Janina z synem mogła wrócić do Chicago, ich domu od ponad dwudziestu lat. Na chicagowskim lotnisku O'Hare wylądowali w poniedziałek po południu. Tam czekał już na nich stęskniony Tony, ale także demokratyczny kongresmen ze stanu Illinois Luis Gutierrez, reżyserka dokumentu o Wasilewskich „Amerykańskie wesele Tony'ego i Janiny", przedstawiciele Inicjatywy Polonijnej (PIC) i Koalicji na Rzecz Imigrantów i Uchodźców Politycznych w stanie Illinois (ICIRR), organizacji zaangażowanych w walkę o powrót deportowanej Polki do Chicago.

Bo odważny monieczczanin poruszył dosłownie niebo i ziemię, żeby doprowadzić do połączenia rodziny.

– Przez te wszystkie lata walki zaangażowanych w to zostało mnóstwo ludzi – przyznaje Marek Wasilewski, brat Tony'ego. – W Ameryce Tony był z tą sprawą zarówno u kongresmenów, senatorów, w organizacyjnych polonijnych, ale i organizacjach zajmujących się prawami człowieka. I zawsze wierzył w to, że mu się uda.



Fot. B. Malaszewska

To zdjęcie z Janiną wykonaliśmy podczas ostatniego pobytu Tony'ego w Polsce. Dziś są razem z synkiem w USA.

Historia jak z filmu

Z Tonym i Janiną spotkaliśmy się jesienią ubiegłego roku, kiedy szukali pomocy u podlaskiego posła Roberta Tyszkiewicza. Pani Janina, choć cieszyła się wówczas ze spotkania z mężem, nie ukrywała, że jej prawdziwe życie jest już w Stanach Zjednoczonych. W końcu spędziła tam niemal całe swoje dorosłe życie.

Do USA przyjechała z niewielkiej mazurskiej miejscowości w 1989 r., jeszcze przed przemianami w Polsce. Namówiona przez znajomych, na fali popularności Polski na Zachodzie, złożyła wówczas wniosek o azyl polityczny. Ale bardzo szybko nastąpił Okrągły Stół, pierwsze wolne wybory – wniosek o azyl stał się nieosiągalny.

Prawa do azylu odmówiono jej prawie pięć lat później, w 1995 roku. Była już wtedy żoną Tony'ego (który miał kartę stałego pobytu), wspólnie prowadzili własny biznes. Wszystko układało się jak w „amerykańskim śnie".

– Na nieszczęście dla siebie w czasie jednej z rozpraw w sądzie podpisałam zobowiązanie do dobrowolnego opuszczenia kraju – opowiadała nam Janina. – Słabo znałam angielski. Nie wiedziałam co podpisuję, nie było tłumacza.

Przez kolejne lata walczyli o zmianę tej decyzji. Na próżno. W końcu zmuszono ją do wyjazdu, z zakazem powrotu do Stanów Zjednoczonych przez kolejnych dziesięć lat. Wraz z synem wróciła do rodzinnej miejscowości na Mazurach. I tęskniła za mężem, Chicago, swoim życiem.

– Tu nie jest życie. Nie mam pracy, żyjemy z tego, co Tony nam przyśle, a tam teraz przecież kryzys – mówiła płacząc. – Jego powrót do Polski nie ma sensu. To w USA ułożyliśmy sobie życie. Tu czeka nas tylko bezrobocie.

Apla tytuł

Historię Tony'ego, Janiny i ich 10-letniego obecnie synka opisaliśmy pod koniec września ubiegłego roku. Swój ówczesny pobyt w Polsce Tony wykorzystał m.in. na wizytę u podlaskiego posła Roberta Tyszkiewicza. Tony zawsze starał się znajdować sojuszników dla swojej sprawy u wpływowych polityków. W USA byli to senatorowie i kongresmeni stanu Illinois.


Ranni. Była tylko cisza >>7
Jagiellończycy w kadrze >>24
GAZETA Białostocka WSPÓŁCZESNA
Region >> Maszerli w Chicago. Amerykańscy urzędnicy zrozumieli, że rozdzielanie rodzin to opuszczanie ziemi i Bożego.
USA rozbiły rodzinę

Ocalenie przyszło z Wiednia

Ale po czterech latach od deportacji Janiny do Polski już tylko nieliczni wierzyli, że im się uda.

– Aż tu w czerwcu przyszła informacja z oddziału Urzędu Imigracyjnego w Wiedniu, zajmującego się deportacjami europejskich obywateli, o pozytywnym rozpatrzeniu jej sprawy. Jeszcze tylko w lipcu musiała pojechać do warszawskiej ambasady USA i bratowa mogła wracać – opowiada Marek Wasilewski.

Jak twierdzi, sami dokładnie nie wiedzą, co tak naprawdę wpłynęło na zmianę decyzji amerykańskich władz. Jedno jest pewne – zalanie Amerykanów petycjami przez Tony'ego i jego sojuszników z USA, ale i Polski – nie zaszkodziło.

– Dopatrzyli się w końcu błędu formalnego w tej pierwszej decyzji sędziego z 1995 roku. I to ponoć stało się powodem, dla którego Janina mogła wrócić. Dostanie stały pobyt i nareszcie cała rodzina może odetchnąć z ulgą. Udało się! – wyjaśnia Marek.

>>Więcej w Magazynie

60 lat minęło...

60 lat Blisko Was

▲ **W roku jubileuszu 60-lecia Gazety Współczesnej** proponujemy naszym Czytelnikom cykl specjalnych wkładek, w których znajdują się zdjęcia i teksty sprzed kilkudziesięciu lat. W najbliższej zawitamy do pow. siemiatyckiego. Będziemy nad zalewem i w zakładach obuwniczych w Siemiatyczach, w Drohiczynie i Biszewie. >>Już jutro

Horodnianka >>

Śmiertelne potrącenie

Kierujący oplem potrącił idącego poboczem drogi 26-latka. Pieszy zginął na miejscu.

– W nocy z poniedziałku na wtorek po godz. 3 dyżurny białostockiej policji otrzymał informację o potrąceniu pieszego na trasie Czarna Białostocka – Horodnianka, na krajowej „19-nastce" – mówi Justyna Aćman z zespołu prasowego podlaskiej policji.

48-letni mieszkaniec Sokółki jechał oplem w kierunku miejscowości Horodnianka. Z nieustalonych przyczyn prowadzone przez mężczyznę auto potrąciło idącego prawym poboczem pieszego. 26-letni mieszkaniec Studzianek w skutek doznanych obrażeń zginął na miejscu. **(bisu)**

W Magazynie:

▲ **Erotyczne zabawy gimnazjalistów.** Już nie tylko „słoneczko", ale i inne erotyczne gry zajmują młodych ludzi. Jedna z najnowszych

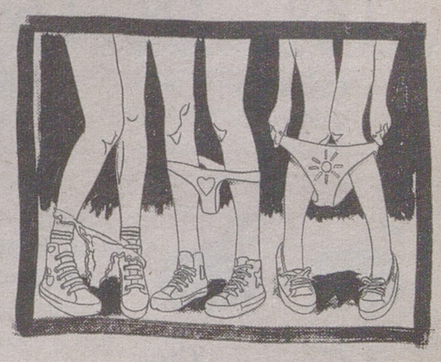

to „Wymiękasz". Zabawa polega na dotykaniu poszczególnych części ciała...

>>Czytaj w piątek

biał

redaktor odpowiedzialny
Dariusz Klimaszewski
redakcja@wspolczesna.pl, bezpłatna infolinia 800 127 067
GAZETA WSPÓŁCZESNA
10 sierpnia 2011
środa

60 lat GAZETA WSPÓŁCZESNA Blisko Was



„Gazeta Białostocka" Nr 146 (4316), wtorek 22 czerwca 1965 r.

Cena: 50 groszy

Pisaliśmy 46 lat temu:

„Niedaleko Ełku leży miejscowość Zdedy. Należy ona pod względem administracyjnym do woj. białostockiego. Wieś ta graniczy z jeziorem, które również nazywa się Zdedy. Jezioro należy jednak do woj. olsztyńskiego. Brzeg jeziora porasta dorodna trzcina. Trzcinę tę pozyskują zakłady w Mikołajkach, ponieważ jezioro i zakłady leżą w woj. olsztyńskim. Samochody załadowane trzciną mijają Ełk, który również sprowadza trzcinę z okolic Mikołajek, ale pozyskaną z jezior leżących w granicach administracyjnych woj. białostockiego. Czy można zlikwidować te kosztowne i niepotrzebne wojaże trzciny?

Zdjęcia z archiwum



Józef Solski, były mistrz świata w akrobacji szybowcowej, we wrześniu 1989 r. – pilot Aeroklubu Białostockiego. Obecnie lata samolotami pasażerskimi.

Pogoda >> na jutro

po południu / w nocy

Białystok

16⁰ 9⁰

Ciśnienie 990 hPa

Łomża

16⁰ 9⁰

Ciśnienie 990 hPa

Suwałki

15⁰ 8⁰

Ciśnienie 987 hPa

Zachmurzenie duże z większymi przejaśnieniami. Okresami opady deszczu, głównie o charakterze przelotnym. Wiatr umiarkowany, okresami dość silny, porywisty.

Białystok >> Zdawkowe odpowiedzi szefowej podlaskiego sanepidu

Dopalacze? Sprawy są w toku...

Właściciele 600 sklepów z dopalaczami w całej Polsce złożyli odwołania od ubiegłorocznej decyzji Głównego Inspektora Sanitarnego o zamknięciu tych punktów. Ich zdaniem została ona wydana bezprawnie i chcą domagać się odszkodowania od państwa. Wojewódzkie sanepidy muszą też podjąć decyzję, co zrobić z zarekwirowanym towarem. Zarówno odwołania, jak i problem z zarekwirowanymi substancjami, dotyczą także naszego regionu. Ale Alicja Gabrylewska, Podlaski Inspektor Sanitarny, odmówiła nam odpowiedzi na szczegółowe pytania w tej sprawie.

W październiku ub. roku, po serii zatruć dopalaczami, rząd wypowiedział im wojnę. Na mocy jednej decyzji Głównego Inspektora Sanitarnego w całym kraju zamknięto 1400 sklepów z dopalaczami. W naszym regionie sanepid zamknął 21 takich punktów. Ale według handlujących, decyzja GIS była niezgodna z prawem, bo zamiast jednej, urząd powinien wydać osobną decyzję dla każdej placówki. W efekcie spora grupa właścicieli sklepów, mimo że ich działalność budzi dezaprobatę, odwołała się i... liczy na odszkodowania.

Tego, ile jest odwołań w naszym regionie, nie udało nam się dowiedzieć. – Zgodnie z decyzją GIS sklepy zostały zamknięte, towar zdeponowany. Właściciele odwołują się do powiatowych inspektorów, sprawy są w toku, prowadzone w drodze administracyjnej – powiedziała nam Alicja Gabrylewska. – To wyczerpuje moją informację dla pani.

Pani inspektor nie chciała powiedzieć, ile jest odwołań, ani co stanie się ze zdeponowanym towarem. – Nie udzielę pani takich informacji – stwierdziła jedynie.

Tymczasem w kraju szefowie stacji nie mają problemów z odpowiedzią na takie pytania. Np. w Łodzi po przebadaniu zdeponowanego towaru i stwierdzeniu, że zawiera szkodliwe substancje, chcą go spalić.

Na szczęście żadnego problemu z uzyskaniem informacji nie ma też w Dziecięcym Szpitalu Klinicznym w Białymstoku, do którego jeszcze w ub. roku niemal co tydzień trafiały zatrute dopalaczami nastolatki. Teraz sytuacja jest o wiele lepsza.

– Po zamknięciu sklepów, w tym roku mieliśmy jedynie dwóch pacjentów, którzy przyznali się, że zażyli takie substancje, kupione prawdopodobnie przez internet – mówi dr Magdalena Kuziemska-Łęska ze Szpitalnego Oddziału Ratunkowego w DSK. **(luk)**

Fot.: B. Mateszewska



Ubiegłoroczny nalot policji i sanepidu na sklepy z dopalaczami sprawił, że takie punkty znikły

Region >> Ruszył kolejny konkurs na dofinansowanie z RPO

56 mln na zieloną energię

Wnioski na wsparcie inwestycji dotyczących wykorzystania odnawialnych źródeł energii można składać do 20 października. Budżet konkursu przekracza 56 mln zł. Środki pochodzą z Regionalnego Programu Operacyjnego.

O dofinansowanie mogą ubiegać się zarówno podmioty publiczne (np. jednostki samorządowe), jak i mikro, małe i średnie firmy zainteresowane inwestycjami w odnawialne źródła energii w Podlaskiem.

– Zgodnie z zaleceniami ekspertów w konkursie preferowane będą projekty związane z rozwojem konkretnych źródeł zielonej energii: przede wszystkim biogazownie i inne instalacje wykorzystujące biomasę, elektrownie wodne, a także małe elektrownie wiatrowe (do mocy 10 kW) oraz energetyka słoneczna – podkreśla Urszula Mirończuk, główny specjalista RPO.

Wsparcie to może zostać wykorzystane m.in. na zakup urządzeń do produkcji, magazynowania i przesyłu energii. Zresztą już kolejny raz, bo dzięki wcześniejszym środkom, np. Grajewo w ramach ok. 9 mln dofinansowania modernizuje miejski system ciepłowniczy, tak by tradycyjne źródła energii zastąpić odnawialnymi (biomasą). **(mk)**

Łapy >> Oczyszczanie trwa

Wodę trzeba gotować

Studnia, w której stwierdzono przekroczenia dopuszczalnych ilości bakterii coli została wyłączona z eksploatacji. Cały czas jest prowadzona dezynfekcja i częściowe płukanie wody – mówi Dariusz Kruszewski, dyrektor Zakładu Wodociągów i Kanalizacji w Łapach. – We wtorek zostały pobrane kolejne próby sprawdzające jej jakość. Wyniki będą znane w najbliższy czwartek.

Do tego czasu mieszkańców północnej części Łap (od ul. Sikorskiego) obowiązywać będzie zalecenie przegotowywania wody do celów spożywczych. Przypomnijmy, że w próbce wody pobranej przed tygodniem z wodociągu zbiorowego zaopatrzenia w Łapach sanepid stwierdził obecność bakterii grupy coli. **(luk)**

Tysiące wiernych przybyło na dzisiejsze święto supraskiej ikony

W. Wojtkiewicz



Pielgrzymi pokonali kilkanaście kilometrów, aby pokłonić się świętemu obrazowi. Ponad tysiąc pątników przeszło z Białegostoku do Supraśla i bierze udział w święcie Supraskiej Ikony Matki Bożej. Podobne pielgrzymki wyszły także z innych miejscowości, m.in. Wasilkowa, Gródka, Michałowa, Hajnówki. Główne uroczystości odbędą się dziś o godz. 10 w cerkwi pw. Zwiastowania Bogurodzicy. Ale wierni modlitwy rozpoczęli już wczoraj o godzinie 18. Trwały one przez całą noc. Liturgie święte odprawiane były we wszystkich miejscowych cerkwiach. Supraska Ikona Matki Bożej trafiła do tutejszego klasztoru w 1503 roku. Podarował ją ówczesny biskup smoleński. W 1915 roku uciekający przed wojskami niemieckimi mnisi wywieźli ikonę w głąb Rosji. Już nigdy nie wróciła do Supraśla. Obecnie, w cerkwi pw. ap. Jana Teologa znajduje się jej kopia z XIX wieku. **(azda)**

redaktor odpowiedzialny
Ewa Wyrwas
85 748 74 74



www.wspolczesna.pl
GAZETA WSPÓŁCZESNA
10 sierpnia 2011
środa

Region >>

Aptekarze odpowiadają lekarzom

Pacjenci powinni być szczepieni tylko szczepionkami zakupionymi przez przychodnię – uważają lekarze z Porozumienia Zielonogórskiego i chcą zmiany prawa (obecnie część szczepionek pacjent musi kupić w aptece i dostarczyć do lekarza – pisaliśmy o tym wczoraj). Powód? Brak pewności, że taki produkt był odpowiednio przechowywany. Nie podoba się to aptekarzom. Ich zdaniem prawa zmieniać nie trzeba, wystarczy odpowiednia współpraca.

– Przypisywanie zmniejszenia wyszczepialności obowiązującym zasadom przepisywania i realizacji recept jest nadużyciem – zauważa farmaceuta Michał Byliniak, który wysłał swoje stanowisko do PZ. – Szczepionki nie są jedynymi lekami z „zimnego łańcucha" dystrybuowanymi przez apteki i do tej pory środowisko lekarskie dbając o prawidłowe leczenie pacjentów nigdy nie podważało prawidłowości transportu tych leków (np. insulin).

Według farmaceuty, odmowa szczepienia szczepionkami kupionymi w aptece może być traktowana nawet jak naruszenie ustawy o świadczeniach zdrowotnych. Jego zdaniem potrzebna jest za to współpraca środowisk aptekarskiego i lekarskiego. Rozwiązaniem może być np. stosowanie wskaźników termicznych przy opakowaniach leków termolabilnych, które umożliwią skontrolowanie prawidłowości warunków transportu w gabinecie lekarskim. Pomoże także przeprowadzenie akcji informacyjnej dla pacjentów dotyczącej sposobu przechowywania i transportu takich leków. **(luk)**

Białystok >>

Święto Wojska Polskiego

Trzy dni będzie obchodzone w Białymstoku Święto Wojska Polskiego. Na ten czas zaplanowano uroczyste liturgie, apele i odznaczenia. Przypominamy też, że 15 sierpnia większość zakładów pracy, galerie handlowe i hipermarkety nie będą otwarte.

Na czwartek zaplanowano dzień otwarty 18. Białostockiego Pułku Rozpoznawczego (koszary przy ul. Kawaleryjskiej 70). W godz. 11-12.30 odbędzie się uroczysty apel, podczas którego odczytane zostaną decyzje i rozkazy, wręczone będą medale oraz odznaczenia.

W niedzielę o godz. 10 odbędzie się nabożeństwo z okazji Święta Wojska Polskiego w parafii ewangelicko-augsburskiej w Białymstoku (ul. Dolistowska 17).

15 sierpnia – w dniu 91. rocznicy Bitwy Warszawskiej zaplanowana jest msza w cerkwi p.w. św. Mikołaja (godz. 9) i w katedrze p.w. Wniebowzięcia NMP (godz. 11). O godz. 12.30 odbędą się uroczystości pod pomnikiem marszałka Józefa Piłsudskiego.

W poniedziałek w katedrze będzie też obchodzony odpust. **(bisu)**

Białystok >> Była przejażdżka drezyną i wozem ratownictwa kolejowego

Odwiedziły nas dzieci z Białorusi

18 dzieci z Białorusi odwiedziło Białystok w ramach międzynarodowej wymiany uczniów z gminy Gródek. Wczoraj PKP PLK zorganizowały im pokaz sprzętu kolejowego.

Izabela Krzewska
ikrzewska@wspolczesna.pl

Początkowo nieśmiało, ale z każdą chwilą z coraz większą niecierpliwością dzieci korzystały z zapewnionych im atrakcji. Wśród nich była samodzielna przejażdżka ręczną drezyną. – Trzeba trochę siły, ale poradziłem sobie – mówił zadowolony 13-letni Igor Diemidok.

Mali goście mogli wsiąść do wozu i pociągu ratownictwa kolejkowego, a także z bliska obserwować pracę dźwigu EDK, który jest w stanie podnieść nawet 100 ton. Dzieci z wypiekami na twarzach biegały od jednego sprzętu do drugiego.

– Chciałbym zostać kolejarzem – zdradził Dmitrij Czertak.

Sporą sensację stanowił kurs historyczną warszawą. A takie w Polsce są raptem dwie: obie na Podlasiu. Na koniec dzieci otrzymały gadżety propagujące kampanię Bezpieczny przejazd – „Zatrzymaj się i żyj!".

W. Wołkielewicz



Szybka jazda, pisk dziewczyn i wiatr we włosach... Czego chcieć więcej? Igor Diemidok z zapałem napędza drezynę ręczną.

Kolonie białoruskiej młodzieży potrwają do soboty. W tym samym czasie w rodzinnej Brzostwicy uczestników przebywają rówieśnicy ze Szkoły Podstawowej w Gródku. To element wieloletniej współpracy obu gmin. – Dzieci wyjechały do obozu harcerskiego w Orlonku k. Brzostowicy Wielkiej. Mają tam głównie zajęcia terenowe, chociaż nie brakuje też wycieczek np. do Grodna czy Brzostowicy Małej – opowiada Halina Gościk ze SP w Gródku, która wraz z dwiema opiekunkami z Białorusi zajmuje się zagraniczną kolonią, ale dwa lata temu sama miała okazję uczestniczyć w wymianie.

Na Białostocczyźnie dzieci też nie mogą narzekać na nudę. Były w Poczopku, w Bobrownikach na przejściu granicznym, nad Siemianówką i... w Fikolandzie.

– Bardzo dobrze się tu czuje. Ludzie są bardzo mili i uśmiechnięci – mówiła Swietłana Kuźma. 15-latka po raz pierwszy spędza wakacje w Polsce. – Zwiedzamy dużo autokarem, ale wypoczywamy też nad pięknym zalewem w Gródku.

– Celem wymiany jest wspólne poznawanie się naszej młodzieży oraz poznanie kultury pogranicza – wyjaśnia Wiesław Kulesza, wójt gminy Gródek. – W jej trakcie organizujemy ciekawe zajęcia muzyczne, plastyczne i dyskoteki. Co roku staramy się urozmaicać dzieciom pobyt. Przykładem jest to spotkanie na kolei. ▲

Początek tradycji

Komitet wykonawczy rejonu Brzostowice i gmina Gródek współpracują od 2003 r. W liście intencyjnym określone zostały działania, w ramach których m.in. oprócz wymiany zespołów artystycznych, następuje też wymiana dzieci i młodzieży. Do pierwszej doszło w 2004 r. W tym roku dzieci odwiedziły swoich zagranicznych sąsiadów już po raz 7. Dwa razy wymianę zrealizowano w oparciu o pieniądze z UE.

Białystok >> Akt oskarżenia w sprawie kradzieży

Kawa szkodliwa nie tylko dla zdrowia

Złodzieje zaatakowali właścicielkę sklepu, gdy ta próbowała zatrzymać ich podczas kradzieży towaru. Przestępcy to 24-letni Paweł T., 32-letnia Urszula G. oraz 51-letni Robert C. Kobieta weszła do sklepu przy ul. Starobojarskiej i udawała, że robi zakupy. Przy wejściu koszyk podała swojemu wspólnikowi, Pawłowi T. i razem rzucili się do ucieczki. Ich łupem padło ponad 20 opakowań kawy.

Ekspedientkom udało się w porę zatrzymać Urszulę G. Ta nie zamierzała jednak łatwo się poddać. Zaczęła się szarpać, aż jedna z kobiet upadła na ziemię. Jak ustaliła prokuratura, wtedy podejrzana zaczęła jej grozić. Drugi złodziej czmychnął przed pracownicami na ulicę. Po drodze natknął się jednak na policjantów. Gdy chcieli go obezwładnić – szarpał się i popchnął jednego z nich.

Do zdarzenia doszło pod koniec marca tego roku. W wyniku śledztwa do sądu trafił akt oskarżenia w tej sprawie. Urszula G. i Paweł T. usłyszeli zarzut usiłowania kradzieży, gróźb i pobicia. Robert C. odpowie dodatkowo za używanie przemocy wobec funkcjonariuszy.

Podczas przesłuchań tylko Urszula G. i Paweł T. przyznali się do winy. Za usiłowanie kradzieży rozbójniczej grozi im kara do 10 lat pozbawienia wolności. Robert C. za kratkami może spędzić 3 lata. **(ika)**

Liczba dnia

25

opakowań kawy usiłowali zabrać ze sklepu oskarżeni

Krótko

▲ **Utrudnienia przez „Układ Warszawski".** W związku z realizowanymi zdjęciami do serialu TVN pt. „Układ Warszawski" w godz. 7-21 będą czasowe ograniczenia w ruchu oraz nastąpi wyłączenie miejsc parkingowych w Białymstoku: **dziś** – ul. Zamenhoffa (od Białówny do Rynku Kościuszki), Spółdzielcza (od Białówny do Malmeda), Lipowa (parking od Liniarskiego do Rynku Kościuszki), Rynek Kościuszki (trakt choroski od Sienkiewicza do Spółdzielczej), Białówny (parking przy Zamenhofa); **jutro** – Rynek Kościuszki (trakt choroski od Kościelnej do Sienkiewicza), Rynek Kościuszki (trakt choroski od Sienkiewicza do Lipowej), ul. Wiktorii (przy Wiktorii 6/1); **w sobotę** – Rynek Kościuszki (trakt choroski od Sienkiewicza do ul. Lipowej), Lipowa (parking od Liniarskiego do Rynku Kościuszki), ul. Koszykowa (przy Koszykowej 2), Staszica (od Wiktorii do Koszykowej). **(bisu)**

▲ **Nie kąp się w Michałowie.** Woda w zbiorniku małej retencji na rzece Supraśl w Michałowie jest zanieczyszczona i nie nadaje się do kąpieli. To obecnie jedyne miejsce wykorzystywane do kąpieli w regionie, gdzie sanepid wydał negatywną ocenę jakości wody. Można zaś pływać w dwóch podlaskich kąpieliskach (w Siemiatyczach i Suwałkach). **(luk)**

redaktor odpowiedzialny
Ewa Wyrwas
85 748 74 74



www.wspolczesna.pl
GAZETA WSPÓŁCZESNA
10 sierpnia 2011
środa

Białystok >> Trwa projekt „Lato w Teatrze" – artystyczne półkolonie, które zakończą się spektaklem

Nasz magiczny teatr

GW patronat

Grupa młodzieży przez dwa tygodnie żyje teatrem. Całymi dniami siedzą na zajęciach, w domu też myślą co można ulepszyć, co zmienić. A już w niedzielę zobaczymy, jak sobie poradzili z przygotowaniem spektaklu.

Urszula Krutul
ukrutul@wspolczesna.pl



W. Okszto

W spektaklu nie zabraknie tańca i teatru cieni. Młodzi aktorzy pracować będą m.in. z maskami, które wykonali dla nich członkowie grupy kostiumowo-scenograficznej.

Dlaczego warto przyjść w niedzielę na nasze spektakle? – zastanawia się Jacek Dojlidko, aktor, instruktor grupy muzyczno-tanecznej projektu „Lato w Teatrze". – Ponieważ zawsze warto oglądać nowe i ciekawe rzeczy. W szczególności takie, które powstają przy udziale ogromnej energii i spontaniczności oraz w takim zapale.

Uczestnicy warsztatów to 28-osobowa grupa młodzieży w wieku 16-19 lat. Przez dwa tygodnie uczęszczają na różne zajęcia w białostockiej DanceOFFni (ul. Kolejowa 14C). Są skupieni w czterech tematycznych grupach: aktorskiej, muzyczno-tanecznej, kostiumowo-scenograficznej, dziennikarsko-promocyjnej. Ćwiczą po 6 godzin dziennie, a na wielki finał przygotują spektakl „Ballady i..." oparty na „Balladach i romansach" Adama Mickiewicza. Zobaczyć go będzie można dwa razy, już w najbliższą niedzielę, o godz. 16 i 18.30 w siedzibie DanceOFFni. Tematem tegorocznych warsztatów jest „Realne – Nierealne". Grupy są prowadzone przez doświadczonych instruktorów. Aktorską prowadzi Bernard Maciej Bania – aktor i instruktor teatralny, muzyczno-taneczną dr Jacek Dojlidko – aktor, wykładowca w Akademii Teatralnej. Grupa kostiumowo-scenograficzna rozwija się pod okiem Ewy Agnieszki Zemło – scenografki, plastyka, a grupą dziennikarsko-promocyjną dowodzą: dziennikarka i animatorka kultury Anna Danilewicz oraz Monika Bania – autorka i koordynator projektów kulturalnych. Warsztaty „Lato w Teatrze" organizowane są przez Ministerstwo Kultury i Dziedzictwa Narodowego, Instytut Teatralny im. Zbigniewa Raszewskiego w Warszawie oraz białostockie Stowarzyszenie Teatr Okno.

– W warsztatach „Lato w Teatrze" biorę udział już po raz drugi – mówi 17-letnia Paulina Przastek z grupy aktorskiej. – Jest super. Cieszę się, że tutaj jestem. Atmosfera jest wspaniała, instruktorzy też. Bardzo cieszę się z tego, że mogę się bardzo dużo nauczyć. Wynieść z zajęć mnóstwo emocji, wiedzy i dopracować swój warsztat artystyczny.

Dziewczyna dodaje, że przy spektaklu, który przygotowują, jest mnóstwo męczącej, ale zarazem ciekawej pracy.

– Mamy tu zderzenie świata nierzeczywistego z realnym – twierdzi Paulina. – Ja występuję w realnym. Razem z grupą dziewczyn wchodzimy do pewnego miejsca i... Żeby zobaczyć, co będzie dalej, trzeba przyjść na przedstawienie!

Projekt „Lato w Teatrze" jest atrakcyjną ofertą teatralną dla uczniów, którzy z różnych przyczyn spędzą wakacje w swojej miejscowości. Między 4 lipca a 27 sierpnia 2011 roku w kilkunastu miastach Polski odbywają się teatralne półkolonie, podczas których młodzi widzowie poznają teatr pod opieką profesjonalnych artystów, wspólnie przygotowując spektakl. Dzięki projektowi teatr staje się atrakcyjnym ośrodkiem działań twórczych i edukacyjnych również w czasie wakacji. W tym roku w Białymstoku w projekt zaangażował się też Białostocki Teatr Lalek i Teatr Arkadia.

Więcej w piątkowym „Magazynie".

promocja

PLEBISCYT
NA NAJPOPULARNIEJSZY
WAKACYJNY
PRZEBÓJ
WSZECH CZASÓW!!!

patron medialny: GAZETA WSPÓŁCZESNA

89,2 FM

radio JARD

Wskaż jedną piosenkę z listy lub wpisz własną propozycję i krótko uzasadnij swój wybór

☐ 01. **Anna Jantar** - Tyle słońca w całym mieście
☐ 02. **Boney M** - Hooray Hooray It`s A Holi Holiday
☐ 03. **Janusz Laskowski** - Beata z Albatrosa
☐ 04. **Lovin` Spoonful** - Summer In The City
☐ 05. **Bajm** - Piechotą do lata
☐ 06. **J. Travolta, O. Newton - John** - Summer Nights
☐ 07. **Darko Domijan** - Zingarella
☐ 08. **Mungo Jerry** - In The Summertime
☐ 09. **Zbigniew Wodecki** - Chałupy welcome to
☐ 10. **Formacja Nieżywych Schabuff** - Lato
☐ 11. **Twoja propozycja:**

Krótkie uzasadnienie:

Imię i nazwisko:
Adres:
Tel. kontaktowy:

Co tydzień czekają WARTOŚCIOWE NAGRODY!
NAGRODY GŁÓWNE: telefon komórkowy, MP5, złota biżuteria

PÓŁFINAŁY - w każdy piątek po godz. 12 na fali 89,2 FM
WIELKI FINAŁ - niedziela, 28.08.2011r. ok. godz. 12:30
na placu przed Klubem Rozrywki Krąg Białystok, ul. Wierzbowa 6

Kupon należy niezwłocznie dostarczyć do redakcji
Radia JARD 89,2 FM: Hotel Turkus, Al. Jana Pawła II 54, 15-703 Białystok

Regulamin konkursu na stronie www.JARD.PL

Oświadczam, iż zapoznałem/am się z regulaminem konkursu radia JARD i zobowiązuję się do jego przestrzegania. Jednocześnie wyrażam zgodę na przetwarzanie przez organizatora podanych przeze mnie danych osobowych zawartych w niniejszym kuponie w celach marketingowych, zgodnie z Ustawą z dnia 27 sierpnia 1997r. o ochronie danych osobowych z późniejszymi zmianami. Oświadczam, że zostałem poinformowany/a o prawie dostępu do treści swoich danych osobowych oraz ich poprawiania a także dobrowolności ich podania.

Białystok >> Stowarzyszenie chce większej ochrony zabytkowej dzielnicy

Park kulturowy na Bojarach – co na to mieszkańcy

Stowarzyszenie Nasze Bojary chce większej ochrony tej białostockiej dzielnicy. Gwarancję taką dawałoby stworzenie tu tzw. parku kulturowego. Żeby przekonać władze do tego pomysłu, stowarzyszenie chce zorganizować referendum wśród mieszkańców.

– Chcemy przekonać mieszkańców Bojar o korzyściach płynących z ustanowienia parku kulturowego – mówi Zbigniew Klimaszewski ze stowarzyszenia Nasze Bojary. – Obowiązujący tu rygorystyczny plan miejscowy na razie chroni dzielnicę przed wysoką zabudową, ale wiadomo, że jego zapisy mogą być w każdej chwili zmienione.

Utworzenie parku mogłoby przyciągnąć na Bojary inwestycje z wykorzystaniem funduszy unijnych, takie jak remonty poszczególnych budynków, czy odnowa ogrodzeń posesji.

O pomyśle na utworzenie parku Klimaszewski wiele razy przypominał władzom miasta. – Jeśli referendum zakończy się sukcesem, to będziemy mieli w ręku poważny argument w rozmowach z władzami – mówi.

W głosowaniu mieliby wziąć udział mieszkańcy tzw. serca Bojar, czyli takich ulic jak: Wiktorii, Staszica, Koszykowa, czy Gliniana.

– By ułatwić im oddanie głosu zamierzamy jednego dnia chodzić po domach i rozdawać karty do głosowania, a następnego zbierać wypełnione druki – tłumaczy Klimaszewski.

Referendum będzie ważne tylko wtedy, kiedy weźmie w nim udział ponad połowa mieszkańców. Ma być przeprowadzone we wrześniu.

Żeby jednak park mógł funkcjonować, trzeba stworzyć całą zarządzającą nim administrację, przeznaczyć budynek na siedzibę zarządu, itd.

– W tegorocznym budżecie nie mamy pieniędzy na tego typu działania. Prezydent chętnie jednak zapozna się z wynikami referendum i wtedy podejmie ewentualną decyzję – mówi Urszula Sienkiewicz, rzeczniczka prezydenta miasta.

Jak dodaje, władze miasta i tak już wiele zrobiły dla ochrony drewnianej dzielnicy, na czele ze stworzeniem na tym terenie planu miejscowego. **(art)**

Wkrótce

▲ **Muzeum Wojska >>** Warsztaty o cenzurze. Cenzura na warsztatach – to hasło zajęć, na które zaprasza białostockie Muzeum Wojska. Zajęcia poświęcone będą strategiom manipulacji i propagandy stosowanym po II wojnie światowej. W programie m.in: fragmenty kultowych filmów oraz przykłady cenzury w literaturze, teatrze i muzyce. Uczestnicy będą mogli wcielić się w rolę cenzora, a w trakcie gry dowiedzą się, jak zmieniały się nazwy białostockich ulic. Warsztaty skierowane są do młodzieży powyżej 16. roku życia. Rozpoczną się 11 sierpnia o godz. 11. Zgłoszenia przyjmowane są drogą elektroniczną: wystawy@mwb.com.pl; telefoniczną pod nr tel.: 85 741 64 49 lub bezpośrednio w muzeum. Ul. Kilińskiego 7.

▲ **Akademia Rock&Roll'a >>** Impreza kończąca wakacyjne turnusy w białostockiej Akademii już 20 sierpnia. Wystąpią zespoły, które przez całe wakacje przygotowywały się do wielkiego występu. Dzieci w wieku od 4 do 18 lat w czasie Rockowych Wakacji uczyły się gry na różnych instrumentach. Jedni grali na perkusji, inni na gitarze basowej i elektrycznej. Pozostali uczyli się śpiewu. Program koncertu stanowią m.in. covery znanych wykonawców rockowych. Więcej wkrótce. **(uk)**

Witamy na świecie



Fot. e-monia.pl

30 lipca 2011 r. w mońieckim szpitalu przyszła na świat Ola, pierwsze dziecko państwa Doroty i Roberta Klim z Moniek. Waga dziewczynki: 3500 g..



1 sierpnia 2011 r. w mońieckim szpitalu urodziła się Paula, drugie dziecko państwa Iwony i Michała Podgórskich z Knyszyna, Waga dziewczynki: 2850 g.

Powiat bielski >> Tragiczna seria trwa – w wypadkach drogowych giną ludzie

Śmierć na szosie

Co kilka dnia na drogach w okolicach Bielska dochodzi do wypadków śmiertelnych.

Krzysztof Jankowski
kjankowski@wspolczesna.pl

Tylko w lipcu odnotowaliśmy 7 wypadków drogowych, z których dwa zakończyły się tragicznie. A sierpień zaczął się kolejnym – mówi mł. insp. Arkadiusz Sidorski, wicekomendant.

Przed dwoma tygodniami pieszy zginął w Andryjankach. 61-letniego mężczyznę potrącił przejeżdżający nissanem krajową „dziewiętnastką" 43-letni Mołdawianin. Było to o zmroku, kierowca był trzeźwy, a pieszy zginął na miejscu.

– Największe zagrożenie wypadkami jest na przelotowych drogach krajowych – przyznają policjanci.

Uważaj na polnej drodze

Ale od tej reguły są wyjątki. Do kolejnej tragedii doszło na powiatowej drodze z Bielska do Orli. Przed południem 77-latek przejeżdżał w poprzek szosy swoim tico. Nie zauważył nadjeżdżającego od strony Orli mitsubishi. Samochody się zderzyły, zaczęły płonąć. Kierowca tico zginął.

Do trzeciego śmiertelnego wypadku doszło przed tygodniem. Tym razem na gminnej drodze z Bielska do Hryniewicz Dużych. Dwaj młodzi mężczyźni jechali BMW. Była 21.25.

– To droga wąska, ale asfaltowa. Przy dobrych warunkach atmosferycznych, które panowały tego dnia, nic złego nie powinno się wydarzyć – mówi asp. Zbigniew Bobrowicz, naczelnik wydziału ruchu drogowego.



Fot. K. Jankowski

Z ratownikami i strażakami jesteśmy pierwsi na miejscu wypadków. To straszny widok – mówi st. sierż. Wiesław Stepaniuk.

A jednak 21-letni kierowca stracił panowanie nad samochodem, który uderzył w drzewo. Kierowca zginął.

– Silnik oderwał się od ramy, kierownica była zgięta w pół. Ciało kierowcy leżało poza autem. To musiało być bardzo silne uderzenie, a więc wcześniej samochód jechał z dużą prędkością – mówią policjanci.

W sobotę opodal Bociek ucierpieli dwaj młodzi ludzie na motocyklu yamaha, którzy czołowo zderzyli się z wyprzedzającym z przeciwka audi.

– Jednoślady stały się bardzo modne. Na szczęście nasza komenda ma dwa nowe motocykle i dzięki temu możemy łatwiej kontrolować ruch jednośladów – mówi asp. Bobrowicz.

Zwykle zawodzi człowiek

Funkcjonariusze przyznają, że każdego roku w okresie wakacyjnym liczba wypadków rośnie.

– Ujawniamy kierowców łamiących prawo: jeżdżących pod wpływem środków odurzających, niezapinających pasów, przekraczających prędkość. Ale wszystkich nie jesteśmy w stanie wyłapać – mówi mł. insp. Arkadiusz Sidorski.

Policjanci apelują do rodziców młodych kierowców i motocyklistów, by przypominali o bezpieczeństwie.

– Młodzi ludzie kupują pierwsze pojazdy. Często są one tanie, stare, powypadkowe. Taki pojazd może zaskakiwać swoim zachowaniem nawet doświadczonego kierowcę – mówi asp. Zbigniew Bobrowicz.

Policjanci podkreślają, że w pobliżu Bielska nie ma dróg, po których można byłoby nie łamiąc prawa jeździć z prędkością ponad 90 km na godz. A silne motocykle w trzy sekundy osiągają „setkę".

– Na drodze trzeba zachować zdrowy rozsądek i mieć odrobinę wyobraźni – proszą policjanci.

reklama

CENTRUM FASTY Białystok, ul. Przędzalniana 60
– tu znajdziesz wszystko do wyposażenia domu

Centrum Handlowe Fasty to największy w regionie północno-wschodnim obiekt handlowy oferujący artykuły do wyposażenia wnętrz.

Na powierzchni około 20 tys. mkw. znajdziemy wszystko co jest potrzebne, by komfortowo i nowocześnie urządzić mieszkanie, m.in.: meble, oświetlenie, podłogi, dywany i wykładziny, sprzęt RTV i AGD, artykuły do wyposażenia łazienek.

Na ul. Przędzalnianej 60, w Centrum Handlowym Fasty, znajdują się wiodące firmy w poszczególnych branżach. Na przykład – jeśli chodzi o meble – do wyboru mamy oferty czołowych producentów w Polsce, czyli firm Vox czy Black Red White. Oferują one szeroki wybór zarówno mebli kuchennych jak tych i do salonów, sypialni, pokoi dziecięcych i młodzieżowych. A wkrótce oferta CH Fasty jeszcze się poszerzy. We wrześniu i październiku swoje salony otworzą tu dwie kolejne, znane, firmy – Vega Meble z Księżyna oraz ogólnopolska sieć sklepów meblowych Abra.

W Centrum Handlowym Fasty znajdziemy meble w bardzo przystępnych cenach – na każdą kieszeń, a także ofertę ekskluzywną przeznaczoną dla bardziej wymagających klientów – np. ekskluzywny salon łazienek Topaz czy ekskluzywny salon meblowy – Asymetria Studio oferujący m.in. takie marki jak De Velde, Bizzarto, Topline, Flair oraz wielu innych znanych włoskich producentów mebli. Nie powinniśmy mieć też problemu ze znalezieniem odpowiedniego sprzętu RTV czy AGD, bo w CH Fasty mieści się salon znanej w naszym regionie firmy Partner RTV AGD.











Artykuł R6951711W01

W CH Fasty mają swoje sklepy m.in.:

Fabryka wnętrz (łóżka tapicerowane)
New design (meble tapicerowane)
Asymetria studio (salon mebli ekskluzywnych)
Partner AGD RTV
Swalen (meble wypoczynkowe)
Mona (łazienki)
Faster (meble)
Eko-Parkiet (podłogi – od parkietu po deski)
Lux Mebel (meble wypoczynkowe)
Meble Lachowski
Galeria Łazienek TOPAZ (ekskluzywne łazienki)
Aldi Meble (szeroka gama mebli)
Komandor (szafy, garderoby, wnęki z drzwiami przesuwanymi)
Światło (kompleksowe oświetlenie)
Renesans
Madom (meble)
Vox Meble (szeroka oferta mebli)
Olbud (akcesoria wyposażenia wnętrz)
Wega Meble (szeroka oferta mebli)
Abra (szeroka oferta mebli)

CENTRUM FASTY Białystok, ul. Przędzalniana 60

zadzwoń do reportera
Justyna Muszyńska

85 748 74 74

www.wspolczesna.pl
GAZETA WSPÓŁCZESNA
10 sierpnia 2011
środa

Kraj >> Znajomy polityka twierdzi, że zadarł on z „niebezpiecznymi ludźmi"

Lepper planował ucieczkę z kraju

Przyjaciel Andrzeja Leppera ujawnił, że lider Samoobrony był w posiadaniu dokumentów, które mogły wstrząsnąć polską sceną polityczną.

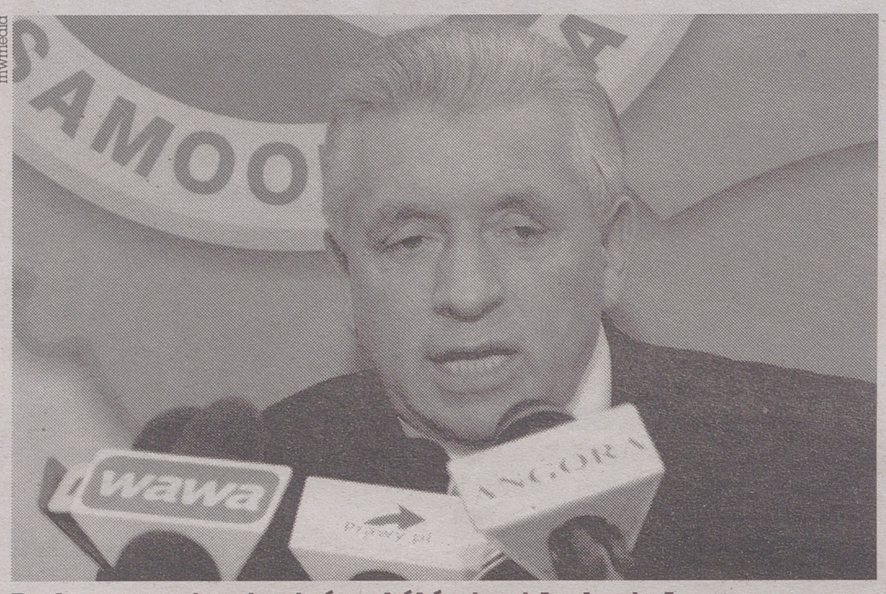
mwmedia
Pada coraz więcej pytań wokół śmierci Andrzeja Leppera

Anonimowy mężczyzna powiedział dziennikarzom TVN24, że szef Samoobrony bał się ostatnio o swoje życie i w związku z tym przygotowywał wyjazd za granicę. Nie wierzy on w samobójczą śmierć polityka.

Chodziło o aferę gruntową?

– Wiem, że był w posiadaniu bardzo wiarygodnych materiałów, które miały wstrząsnąć sceną polityczną. mówi rozmówca TVN24. Jak dodaje, Lepper wspominał, że mowa w nich o „niebezpiecznych ludziach" i dodawał, że „ma nadzieję, że nie posuną się za daleko". Mężczyzna, podający się za znajomego Leppera, nie chciał podać więcej szczegółów.

Politycy PiS twierdzą, że może chodzić o dowody, kto uprzedził Leppera o planowanej prowokacji CBA w tzw. aferze gruntowej. Żądają powołania komisji śledczej, która zbadałaby okoliczności śmierci polityka.

W samobójstwo Leppera nie wierzy także wielu członków Samoobrony oraz jego bliskich współpracowników. W ręce śledczych trafiły już nagrania, które były w posiadaniu redaktora naczelnego „Gazety Polskiej" Tomasza Sakiewicza. Twierdzi on, że lider Samoobrony wyjawia na nich, że jest w posiadaniu cennych informacji ws. afery gruntowej i chce przekazać je prokuraturze. Miał ujawnić m.in. nazwisko osoby odpowiedzialnej za przeciek w CBA.

– Czy wiedza Leppera mogła być dla kogoś niebezpieczna i groźna? Czego Lepper się obawiał? – pyta poseł PiS Arkadiusz Mularczyk.

Pogrzeb b. wicepremiera już w czwartek

Pogrzeb Andrzeja Leppera odbędzie się w czwartek wczesnym popołudniem. Były wicepremier spocznie w Krupach w Zachodniopomorskiem, niedaleko Zielnowa, w którym mieszkał. Mszę żałobną zaplanowano na godz. 14.

Lepper powiesił się w piątek w warszawskiej siedzibie swojej partii. Nie zostawił listu pożegnalnego. Prokuratura wszczęła śledztwo w sprawie jego śmierci. Sekcja zwłok nie wykazała obrażeń, które wskazywałyby na udział osób trzecich. **(PAP)**

Krótko

▲ **Kielce >>** Na karę 2 lat pozbawienia wolności w zawieszeniu i grzywnę sąd skazał we wtorek 40-letniego zakonnika. Duchowny ukradł z klasztoru franciszkanów w Pińczowie obrazy, książki i szaty liturgiczne o łącznej wartości prawie 500 tys. zł. Sprzedawał je na internetowych aukcjach. W śledztwie tłumaczył, że działał ze szlachetnych pobudek. Jego zdaniem te przedmioty marnowały się w klasztorze, a za uzyskane z ich sprzedaży pieniądze mógł pomóc potrzebującym. Tę wersję częściowo potwierdzono.

▲ **Rosja >>** Samolot transportowy An-12, który zaginął we wtorek w obwodzie magadańskim, rozbił się 200 km od osiedla Omsukczan. Zginęła dziewięcioosobowa załoga i dwaj konwojenci – poinformowała lokalna prokuratura. Samolot zgłaszał problemy techniczne nim zniknął z radarów. Załoga alarmowała o wycieku paliwa i pożarze prawego silnika. Piloci zapowiedzieli zaś próbę awaryjnego lądowania – podaje TVN24.

▲ **Kraków >>** Czterech studentów Uniwersytetu Jagiellońskiego wygrało w Bułgarii 18. edycję międzynarodowego konkursu matematycznego IMC. Uznawany jest on za najbardziej prestiżowy turniej dla studentów wyższych uczelni. Jeden z polskich studentów Przemysław Mazur zdobył także pierwsze miejsce w kategorii indywidualnej. Jako jedyny rozwiązał wszystkie zadania. **(PAP)**

Kraj >> Przetargi w jednostce pod lupą prokuratury

CBA donosi na GROM

Centralne Biuro Antykorupcyjne zawiadomiło we wtorek Naczelną Prokuraturę Wojskową ws. przetargów w jednostce specjalnej GROM z okresu 2002-2010. Według biura, mogło dojść do złamania prawa przez jej dwóch byłych dowódców i 16 żołnierzy.

– Zawiadomienie jest efektem kontroli przeprowadzanej przez agentów CBA w jednostce od 6 grudnia ubiegłego roku – poinformował rzecznik CBA Jacek Dobrzyński.

Według nieoficjalnych informacji ze źródeł zbliżonych do sprawy, byli dowódcy, którzy mogli złamać prawo, to płk Piotr Patalong oraz płk Jerzy Gut. Rzecznik CBA nie chciał jednak tego potwierdzić.

CBA chce przejąć śledztwo

– Kilkumiesięczne postępowanie wykazało nieprawidłowości świadczące o podejrzeniu popełnienia przestępstwa w trzech przetargach dotyczących zakupu 58 samochodów terenowych i specjalistycznego sprzętu – ujawnił za to Dobrzyński.

Jak dodał, szef Biura Paweł Wojtunik przesłał do Prokuratury Wojskowej wniosek o powierzenie śledztwa w tej sprawie CBA. W grudniu, gdy kontrola się rozpoczęła, Dobrzyński mówił, że CBA samo zdecydowało się na sprawdzenie przetargów w GROM-ie, gdyż „ma taki ustawowy obowiązek".

Były inne nieprawidłowości

W sprawie anomalii w jednostce specjalnej GROM śledztwo prowadzi już Wojskowa Prokuratura Okręgowa. Chodzi o błędy w zaopatrywaniu w artykuły mundurowe. Zarzuty przekroczenia uprawnień i niedopełnienia obowiązków usłyszało 12 osób.

W ubiegłym roku w GROM przeprowadzane były też dwie kontrole MON. Pierwszą wszczęto po doniesieniach żołnierzy, którzy mieli zastrzeżenia do polityki kadrowej ówczesnego dowódcy. Druga kontrola zakończyła się 30 listopada. Ówczesny minister obrony Bogdan Klich mówił, że z ich ustaleń wynika, iż w jednostce nie ma poważnych nieprawidłowości. **(PAP)**

Historia GROM

GROM, czyli Grupa Reagowania Operacyjno-Mobilnego, powstał w 1990 r. Jego twórcy to gen. Sławomir Petelicki - pierwszy dowódca i Krzysztof Kozłowski - były minister spraw wewnętrznych. Komandosi tej jednostki brali udział w misjach na Haiti, w Kosowie, Afganistanie, Zatoce Perskiej i w Iraku. W 1995 r. GROM przyjął za patrona Cichociemnych - legendarnych spadochroniarzy AK. Od końca lipca b. r. szefem GROM jest ppłk Piotr Gąstał.

USA >> Poniosła straty

Pokojówka chce pieniędzy

Nowojorska pokojówka, która oskarżyła b. szefa MFW Dominique'a Strauss-Kahna o molestowanie seksualne, złożyła w poniedziałek pozew cywilny. Nafissatou Diallo domaga się od DSK odszkodowania za poniesione straty moralne i fizyczne. Tłumaczy, że w następstwie ataku z 14 maja została poniżona, a jej życie legło w gruzach.

Adwokaci 32-latki, którzy od dawna zapowiadali złożenie pozwu cywilnego, twierdzą, że były szef MFW „celowo dokonał brutalnej napaści seksualnej na Diallo". Strauss-Kahn, zmuszając pokojówkę do seksu oralnego, miał także „naruszyć jej godność jako kobiety".

Dowody DNA potwierdzają, że między politykiem a pokojówką doszło do kontaktu seksualnego w hotelu Sofitel w Nowym Jorku. 65-letni Strauss-Kahn nie przyznaje się jednak do zarzucanych mu czynów. Utrzymuje, że do kontaktu seksualnego doszło za zgodą Diallo i twierdzi, że pokojówka oskarżyła go o próbę gwałtu z powodów finansowych.

– Od samego początku utrzymywaliśmy, że motywacją Diallo było zarobienie pieniędzy. Złożenie tego pozwu rozwiewa jakiekolwiek wątpliwości w tej kwestii – podkreślają obrońcy Strauss-Kahna.

Kolejna rozprawa przed sądem odbędzie się 23 sierpnia. **(PAP)**

reklama



ZNAJDŹ SWÓJ ODDZIAŁ

BIAŁYSTOK	85 6537060
BIELSKO BIAŁA	33 8164346
BYDGOSZCZ	52 3455123
BYTOM	32 7876109
CZĘSTOCHOWA	34 3611475
GDAŃSK	58 3074316
GLIWICE	32 2315611
KALISZ	62 7671009
KATOWICE I	32 7826060
KATOWICE II	32 2000434
KIELCE	41 3434711
KRAKÓW I	12 4331035
KRAKÓW II	12 4261081
KROSNO	13 4251343
LUBIN k/Wrocławia	76 8443302
LUBLIN	81 5323237
ŁOMŻA	86 2166111
ŁÓDŹ	42 6319370
NOWY SĄCZ	18 4145353
OLSZTYN	89 5321060
OPOLE	77 4022005
PŁOCK	24 2623229
POZNAŃ	61 8352234
RADOM	48 3623123
RZESZÓW	17 8621320
SIEDLCE	25 6440307
SIERADZ	43 8225303
SŁUPSK	59 8485305
SZCZECIN	91 3594053
ŚWIDNICA	74 8519763
TARNÓW	14 6277175
WARSZAWA I	22 4203340
WARSZAWA II	22 4360546
WROCŁAW I	71 3357607
WROCŁAW II	71 3428718
ZAMOŚĆ	84 6392720

zadzwoń do reportera
Justyna Muszyńska

85 748 74 74

www.wspolczesna.pl
GAZETA WSPÓŁCZESNA
10 sierpnia 2011
środa

Wlk. Brytania >> Cameron wysyła na ulice Londynu aż 16 tys. policjantów

Premier: Damy radę chuliganom

W Londynie robi się coraz bardziej niebezpiecznie. Zamieszki dotarły już nawet do polskiej dzielnicy Ealing.

Premier David Cameron w związku z napiętą sytuacją w Londynie, skrócił urlop i przewodniczył we wtorek nadzwyczajnemu posiedzeniu sztabu antykryzysowego „Cobra". Zdecydował, że na ulice stolicy wyśle 16 tys. dodatkowych policjantów. Nadano już im specjalne uprawnienia w dzielnicach, gdzie wybuchły zamieszki.

Premier ostro potępił sprawców zajść, podkreślając, że ich zachowanie „budzi odrazę".

– Przestępczości należy stawić czoło i dać odpór. Ludzie nie powinni wątpić, że uczynimy wszystko, co niezbędne, żeby przywrócić porządek na ulicach Brytanii – podkreślił.

Pod adresem młodocianych sprawców, Cameron powiedział, że „jeśli są wystarczająco dorośli, by dopuszczać się wykroczeń, to są wystarczająco dorośli, by ponieść prawne konsekwencje swoich działań".

Areszty już są przepełnione

Poinformował też, że w wyniku trzydniowych zajść w Londynie zatrzymano dotąd 450 osób. Ich sprawy zostaną rozpatrzone przez sądy w przyspieszonym trybie postępowania. Liczba zatrzymanych najpewniej wzrośnie w najbliższych dniach, po przejrzeniu przez policję materiałów z kamer monitoringu i zidentyfikowaniu kolejnych uczestników zajść. Policyjne areszty w Londynie już są jednak przepełnione. Niektórzy zatrzymani w rozruchach przewożeni są poza Londyn.

Brytyjczycy uważają, że policja robi za mało. Mimo dodatkowych posiłków policyjnych, zajścia, podpalenia i grabieże mienia przybierają na sile. W Dalston młodocianym zadymiarzom ubranym w dresy, z kapturami i opaskami na twarzy, z braku policji stawiła czoło miejscowa społeczność kurdyjska zdecydowana bronić swego mienia. Przestępcy podpalali bowiem domy i liczne samochody. Rabowali sklepy wynosząc wszystko, z czym można było uciec, od butelek whisky po ekrany plazmowe.

Naoczni świadkowie mówią, że ulice kilku dzielnic przypominają strefę działań wojennych. Niektórzy ludzie stracili cały dobytek, a nawet dach nad głową.

W poniedziałek w nocy zamieszki ogarnęły też inne miasta Wielkiej Brytanii: Liverpool i Birmingham. W samej stolicy ataki, podpalenia, kradzieże i bójki z policją rozprzestrzeniają się zaś na kolejne dzielnice. Obejmują już m.in. Hackney, Croydon, Peckham, Lewisham, Clapham i polski Ealing. W centrum tej ostatniej dzielnicy w zachodnim Londynie na ulice wyjechały pojazdy opancerzone.

PAP/EPA



Z powodu zamieszek David Cameron przerwał urlop w Toscanii

Pierwsza ofiara zamieszek

Z powodu coraz bardziej napiętej sytuacji, z urlopów przed czasem powrócili już także minister spraw wewnętrznych Theresa May oraz burmistrz Londynu Boris Johnson. Wszyscy i tak muszą stawić się na specjalnej sesji Izby Gmin poświęconej zamieszkom, którą zwołał na czwartek David Cameron.

Od początku zamieszek zatrzymano już 450 osób, w tym ok. 200 w nocy z poniedziałku na wtorek. 44 policjantów odniosło obrażenia, w jednym przypadku są one groźne dla życia. Jest już także pierwsza ofiara zamieszek. 26-letni mężczyzna został znaleziony w poniedziałek wieczorem w swoim samochodzie w dzielnicy Croydon z wieloma ranami postrzałowymi. Zmarł po przewiezieniu do szpitala. Nie ustalono dotąd, kto do niego strzelał. **(PAP)**

Infolinia

W związku z zamieszkami w Londynie, polski konsulat w tym mieście uruchomił specjalną infolinię. Ma ona informować Polaków o rozwoju sytuacji. – Można też zgłaszać nam wszystkie ewentualne problemy – poinformował rzecznik ambasady RP w Londynie Robert Szaniawski. Numer infolinii uruchomionej przez konsulat to: 020 7291 3914, lub - po godz. 16.30 - 079 3959 4278.

Krótko

▲ **Warszawa >>** Politycy PiS przedstawili na wtorkowej konferencji, jak wzrosły ceny na podstawowe produkty w okresie rządów PO. – Jeśli trzeba będzie zapłacić za kryzys finansowy, powinno się sięgnąć do „głębokich kieszeni", np. wprowadzić podatek bankowy. Za kryzys nie mogą płacić biedni ludzie – oświadczył prezes PiS Jarosław Kaczyński.

▲ **Ukraina >>** Rządząca Partia Regionów ostro skrytykowała zachodnich polityków za negatywne reakcje na aresztowanie Julii Tymoszenko. Oświadczenia w jej obronie wydały m.in. dyplomacje UE, Stanów Zjednoczonych i Rosji. – Jak sąd w waszych państwach potraktowałby oskarżoną, która grozi sędziemu i świadkom? – pytają oburzeni politycy Partii Regionów. Ich zdaniem, Zachód wywiera presję na sąd, w którym odbywa się proces byłej premier.

▲ **Norwegia >>** Policja ujawniła, że najprawdopodobniej istnieje film z masakry na wyspie Utoya, nakręcony przez jej sprawcę. Wielu ocalałych zeznało, że widziało Andersa Behringa Breivika z kamerą. Prawdopodobnie wciąż pozostaje ona ukryta na wyspie. Breivik w dwóch zamachach z 22 lipca zabił łącznie 77 osób.

▲ **Rosja >>** Siedem osób zginęło w bijatyce i strzelaninie, do jakich doszło we wtorek rano między mieszkańcami dwóch wsi w Dagestanie. Kilka osób trafiło do szpitala. Wśród ofiar śmiertelnych jest 8-letnia dziewczynka.

▲ **Gdańsk >>** Lech Wałęsa zadeklarował we wtorek po spotkaniu z kierownictwem NSZZ „Solidarność", że będzie wspierał działalność związku w obronie ludzi pracy. – Zawsze czułem się ojcem tego związku. Przez wiele lat byłem pierwszym. Trzeba było trochę czasu, aby nauczyć się być drugim, czy trzecim. Już ten czas upłynął – zapewnił Wałęsa. **(PAP)**

reklama

POŻYCZKA
LIMIT ODNAWIALNY
20 000 zł



AMBER GOLD

Odwiedź naszą placówkę:
AGPUNKT: Białystok, Alfa Centrum (2 piętro)
ul. Świętojańska 15

Zapytaj konsultanta:
Infolinia 801 555 444 | 58 731 50 50
www.ambergold.com.pl

redaktor odpowiedzialny
Piotr Biziuk



085 748 74 74

www.wspolczesna.pl

GAZETA WSPÓŁCZESNA
10 sierpnia 2011
środa

Fotki z dna szuflady >>

Nasz konkurs, cieszący się zainteresowaniem Czytelników, ukazuje się w środowych wydaniach „Gazety Współczesnej". Jeżeli macie Państwo w swoich rodzinnych zbiorach interesujące fotografie albo dokumenty, nadeślijcie je do nas. Dostarczone nam fotki odeślemy, zaś osoby, które udostępnią nam zdjęcia, nagrodzimy upominkami. Czekamy pod adresem: „Gazeta Współczesna", ul. św. Mikołaja 1, 15-419 Białystok, dopisek: „Fotki z dna szuflady". Prosimy pamiętać o adresie zwrotnym.



Łapy Osse, lata 30-te. Przed wojną w Łapach Osse istniała Półkolonia Letnia dla Dzieci Pracowników Kolejowych. W czasie wakacji kursowała tam lokomotywa z wagonikiem osobowym. Półkolonia znajdowała się niedaleko stacji kolejowej. Dzieci witała brama ozdobna, drewniana, z dużym szyldem. Za nią znajdował się plac, wokół którego zbudowano długą, półokrągłą wiatę drewnianą. W niej stały stoły i ławy. Dla maluchów zrobiono wielką piaskownicę. Kolejarze ustawili też metalowe karuzele, huśtawki i zjeżdżalnię. Fotografia Władysław Piotrowski, ok. 1935 rok. Z archiwum Mariana Olechnowicza.



Sokółka, czerwiec 1970 rok. Procesja Bożego Ciała wyszła właśnie z kościoła pw. św. Antoniego na ulicę Grodzieńską. Zdjęcie publikujemy dzięki uprzejmości Czytelnika z Sokółki.



Grodno, lata 30-te. Mieczysław Plichta z Łap był z wykształcenia technikiem (pierwszy z lewej). W latach 1934- 35 odbył służbę wojskową w grodzieńskiej podchorążówce. Z tego okresu zachował się album wypełniony starannie opisanymi fotografiami. Z archiwum Mariana Olechnowicza.



Turośń Kościelna, lata 70-te. Harcerze z Turośni Kościelnej znani byli ze świetnej organizacji, rozśpiewania i sportu. Mogli z nimi jedynie równać się druhny i druhowie z Brańska i Bociek. Tak było w latach siedemdziesiątych. A szczepem ZHP dowodziła wówczas druhna Danuta Milewska. Z kroniki szkoły podstawowej w Turośni Kościelnej. Archiwum Mariana Olechnowicza.

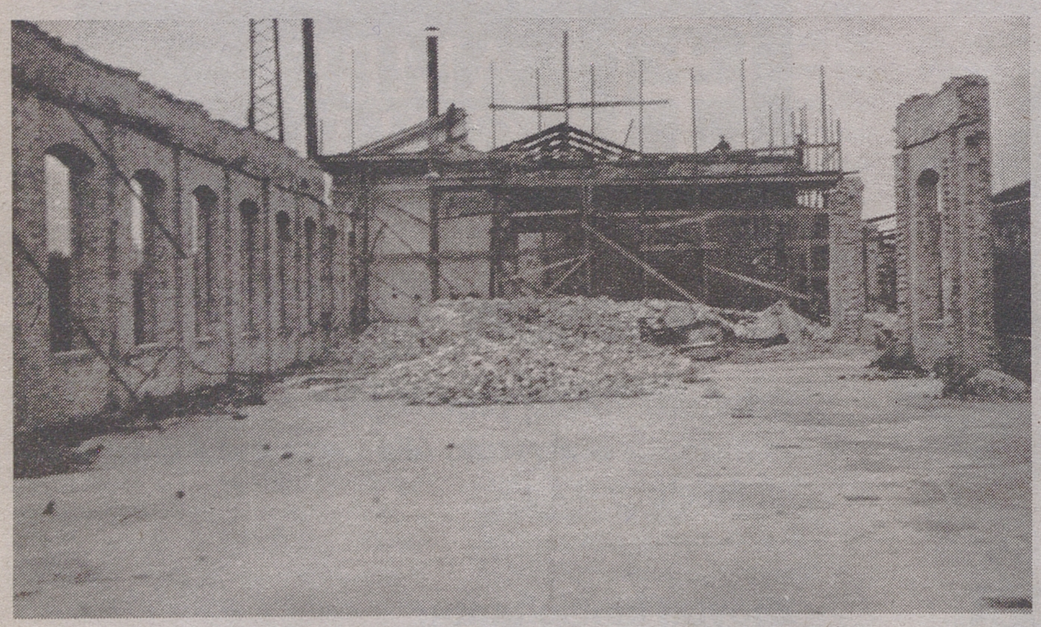

Łapy, 1944 rok. W niedzielę 30 lipca 1944 roku Niemcy podpalili Uhowo i pod osłoną nocy wycofali się do Łap. Wysadzili też mosty na Narwi. W poniedziałek, 31 lipca rozpoczęli niszczenie miasta. Pługami przeorali linię kolejową i zniszczyli połączenia telefoniczne. Wyleciały w powietrze hale fabryczne oraz okoliczne domy. Łapy płonęły. Ludność ukryła się w schronach i miejscowym kościele. 6 sierpnia 1944 roku, żołnierze sowieccy przypuścili szturm generalny. Z archiwum Mariana Olechnowicza.



Supraśl, lata 60-te. Półko znajduje się niedaleko Supraśla. Po wojnie było ulubionym miejscem harcerskich biwaków i obozów. Znajdowała się tam drewniana kuchnia i stołówka. Natomiast kwatery były najczęściej w wojskowych namiotach. Było tutaj najlepsze miejsce do kąpieli, a okoliczne lasy zachęcały do harcerskich podchodów lub marszów na orientację. Obiady były prawdziwie harcerskie. Trafiały się więc w zupie igły z sosny, a czasem nawet szyszki. Dziś druhny i druhowie z tych fotografii są już nieco po pięćdziesiątce. Kto rozpozna harcerzy sprzed lat? Z archiwum Mariana Olechnowicza z Łap.

redaktor odpowiedzialny
Ewa Wyrwas
85 748 74 74
www.wspolczesna.pl

GAZETA WSPÓŁCZESNA
10 sierpnia 2011
środa

Opinie

Artykuł „Lekarze muszą oddać kilkanaście tysięcy złotych. Za brak pieczątki" wywołał gorącą dyskusję na naszym forum internetowym. Oto niektóre z wypowiedzi internautów:

▲ **Nick: Lucas**
www.wspolczesna.pl
Polski fenomen pieczątki, chyba w żadnym kraju tak nie ma. Głupota totalna. Pieczątkę można w tych czasach zrobić sobie jaką się chce. Np. „Prezydent RP Jan Kowalski". Ludzie, podpis powinien się liczyć, a nie pieczątka. To jest paranoja. Pieczątkę można w każdej chwili dostawić.

▲ **Nick: Strzykawa**
www.wspolczesna.pl
Od kuchni wygląda to tak: lekarz – Wielki Pan – nie będzie przecież wypełniał dokumentacji, niech wszystko wypisze pielęgniarka, a on tylko podbije pieczęć. Jak pielęgniarka coś przeoczy, bo nie zdąży za niego wypisać, to potem są braki w dokumentacji – ale przecież to wina pielęgniarki. Ale wszystko dla pacjenta – on jest najważniejszy czy jego kasa?

▲ **Nick: Młotek**
www.wspolczesna.pl
Tylko w Polsce lekarze, z uwagi na niski koszt ich pracy, zajmują się nie leczeniem chorych, ale też statystyką, liczeniem punktów, buchalterią procedur, prowadzeniem statystyk, studiowaniem rozporządzeń NFZ, sprawdzaniem liczby pieczątek i podpisów, przygotowywaniem przetargów, czyli tym, czym w normalnym systemie zajmuje się administracja.

▲ **Nick: Kategor**
www.wspolczesna.pl
Błędy w dokumentacji to pikuś. Kasę muszą głównie płacić za nieprawidłowości związane głównie z nieuzasadnionymi przypadkami hospitalizacji pacjentów (czyli kiedy jakieś badanie mogło być wykonane w warunkach ambulatoryjnych) i kilkoma innymi zarzutami. **(bm)**

Białystok >> Nasz Czytelnik postanowił wypróbować kartę miejską

Kłopoty z biletem elektronicznym

WSPÓŁCZESNA 24 informacja OD CZYTELNIKA
WSPOLCZESNA24@WSPOLCZESNA.PL

Nasz Czytelnik przetestował nową kartę miejską w Białostockiej Komunikacji Miejskiej. Ma kilka zastrzeżeń.

Urszula Bisz
ubisz@wspolczesna.pl

Dzisiaj po raz pierwszy skorzystałem z biletu elektronicznego – napisał do nas w sobotę pan Piotr (dane zastrzegł do informacji redakcji). – Bilet odebrałem 27 lipca i zaraz go doładowałem jako miesięczny bilet na wszystkie linie na sierpień. Wsiadam do autobusu 22: na początku komunikat „wejście zarejestrowane", a zaraz potem komunikat „karta odrzucona" i czerwony krzyżyk. Pomyślałem, że to pomyłka.

Pan Piotr postanowił sprawdzić swój bilet. Wsiadł do autobusu linii 21, gdzie skorzystał z kasownika, w którym można również kasować bilety papierowe. Wyświetlił się komunikat: „błędna identyfikacja". Drugi kasownik, tylko do biletów elektronicznych, przyjął kartę naszego Czytelnika. Podobne problemy miał po przesiadce do autobusu linii nr 8.

– Jeżeli tak ma działać ten system, to życzę powodzenia w godzinach szczytu i w okresie po wakacjach – oburza się pan Piotr. – Nie muszę mówić, jak wyglądam w oczach współpasażerów. Zapłaciłem za bilet, a mimo to wyglądam na gapowicza. Powiem krótko, jeżeli ktoś zechce mi wlepić mandat za brak biletu, czy nie zarejestrowanie wejścia – niech nie liczy na moją współpracę, najwyżej spotkamy się w sądzie. System jest niedopracowany i jak znam życie, długo takim pozostanie.

W. Oksztol



– Jeżeli pasażer odbywa dłuższą podróż, proponujemy, aby popróbował różnego sposobu i czasu przyłożenia karty – radzi BKM

Maila z opowieścią naszego Czytelnika i zarzutami do funkcjonowania karty miejskiej wysłaliśmy do Białostockiej Komunikacji Miejskiej. Oto odpowiedź:

– W autobusach znajdują się 2 typy kasowników elektronicznych – napisało nam BKM. – Kasowniki do biletów papierowych aktualnie nie obsługują karty elektronicznej. W najbliższym czasie pojawi się na nich stosowna informacja. Karta z załadowanym biletem prawidłowo przyłożona do czytnika kart powoduje pojawienie się dwóch komunikatów: „wejście zarejestrowane" lub „wejście zarejestrowane, bilet ważny tylko w strefie B" – co nastąpi, gdy mamy bilet na strefę miejską, a linia jedzie przez 2 strefy np. linia 100 na kierunku do Wasilkowa.

Komunikat na czerwonym tle „karta odrzucona" pojawia się, gdy kartę zarejestrujemy, a za chwilę przyłożymy ponownie do kasownika, zanim upłynie ustalony czas.

Jak dodają urzędnicy, zdarza się to, gdy karta nie przylega płasko do czytnika, a jest ustawiona prostopadle krawędzią do czytnika lub pod kątem, gdy karta nie jest dostatecznie blisko kasownika, a także, gdy została przyłożona zbyt krótko.

Pan Piotr miał jeszcze jedno zastrzeżenie: – Obecność dwóch (a po odjęciu kasownika do biletów papierowych – jednego) kasownika na cały autobus linii nr 8 to jakaś kpina.

– Nie powinno być tak, że w autobusie jest tylko jeden czytnik karty, tę informację sprawdzimy – odpowiedziało na ten zarzut BKM. ▲

Region >> Centrum krwiodawstwa apeluje o dzielenie się najcenniejszym darem

Krew grupy 0 i A jest pilnie potrzebna

Tradycyjnie latem zaczynają być odczuwane braki krwi. Regionalne Centrum Krwiodawstwa i Krwiolecznictwa w Białymstoku nie ma już zapasów krwi grupy 0 i A, kończą się też rezerwy krwi grup B i AB.

Krwi nie da się niczym zastąpić, a potrzebna jest podczas każdej operacji. Dlatego tak ważne jest, aby jak najwięcej osób oddawało ją honorowo. W wakacje można zrobić to zarówno w siedzibie i oddziałach RCKiK, jak i w ambulansach, podczas specjalnych wyjazdowych akcji.

Honorowym krwiodawcą może zostać każda zdrowa osoba w wieku 18-65 lat. Trzeba mieć przy sobie dokument ze zdjęciem pozwalający na stwierdzenie tożsamości. Może być to np. dowód osobisty, paszport, prawo jazdy czy też legitymacja szkolna. Dane o potencjalnym dawcy są wprowadzane do komputerowej bazy danych. Przyszły krwiodawca musi też wypełnić ankietę o stanie zdrowia. Przeciwskazaniem do oddawania krwi są m.in. choroby układu krążenia oddechowego, pokarmowego, moczowego, nerwowego, choroby krwi i układu krwiotwórczego, choroby skóry ostre i przewlekłe choroby zakaźne, przebycie w ciągu ostatnich 6 miesięcy dużych zabiegów operacyjnych, przyjmowanie większości leków, środków odurzających oraz uzależnienie od alkoholu.

Gdzie się zgłosić

RCKiK w Białymstoku na potencjalnych krwiodawców czeka codziennie w godz. 7-14, w środy do godz. 17.30. Dzisiaj ambulans RCKiK zajedzie do Grajewa i Siemiatycz. W Grajewie stać będzie przed urzędem gminy, ul. Strażacka 6a, w godz. 9-13. W Siemiatyczach krew można oddać w HDK, ul. Pałacowa 24, w godz. 8-11.

Po zakwalifikowaniu przez lekarza przyszły dawca otrzymuje lekkostrawny poczęstunek, a następnie przygotowuje się do pobrania krwi. Standardowo pobiera się około 450 mililitrów. Zabieg trwa zwykle kilka minut.

Obecnie krew pełną można pobierać od kobiet nie częściej niż 4 razy do roku, od mężczyzn nie częściej niż 6 razy do roku, a minimalna przerwa między donacjami nie może być krótsza niż 8 tygodni. Na zakończenie dawcy otrzymują poczęstunek. RCKiK dla osób, które oddadzą krew tego lata przynajmniej dwukrotnie, zorganizowało też dodatkowo konkurs z nagrodami.

Dodajmy, że osoba, która oddała krew, w danym dniu może być w tym samym dniu zwolniona z obowiązku zawodowych czy nauki w szkole. Ale najważniejsze w honorowym oddawaniu krwi jest to, że w ten sposób ratuje się komuś życie i zdrowie. **(luk)**

Region >> Zgłoś lokal, który dba o mamy

Poszukiwane miejsca przyjazne kobietom w ciąży

Trwa kampania „Odmienny stan – odmienne traktowanie", w ramach której prowadzony jest plebiscyt na „Miejsca Przyjazne Przyszłej Mamie". Sprawmy, aby nasz region nie był w tym względzie białą plamą!

Miejsce przyjazne to takie, gdzie szanowane są przywileje kobiet ciężarnych i spełniane są ich oczekiwania oraz prośby. Takim udogodnieniem może być kasa pierwszeństwa, miejsce odpoczynku czy dystrybutor z wodą. Dotychczasowe dwie edycje kampanii pokazały, że wciąż jest wiele do zrobienia w tym zakresie. Dlatego warto, aby przyszłe lub obecne mamy podzieliły się z innymi kobietami wiedzą na temat miejsc, w których kobieta w ciąży może czuć się bezpiecznie.

Każdy, kto odwiedzi serwis organizatora kampanii Odmiennystan.pl lub strony partnerów medialnych: BabyOnline.pl oraz Naszemiasto.pl, może zgłosić wybrane miejsce w kategoriach: instytucje publiczne, transport i placówki komercyjne. Każde ze zgłoszonych miejsc zostaje następnie opisane i wyświetlone na mapie.

Głosowanie internautów będzie prowadzone od 15 września do 15 października 2011r. Wyłonienie i wyróżnienie „Miejsc Przyjaznych Przyszłym Mamom" jest planowane na koniec października. **(luk)**

Finanse>> Wczoraj o godz. 11.25 kurs sprzedaży szwajcarskiej waluty sięgnął 3,92 zł

Frank bije rekordy

Coraz częściej pojawia się opinia, że cena szwajcarskiej waluty może osiągnąć – niewyobrażalny jeszcze do niedawna poziom – 4 zł. W bankach już wczoraj została przekroczona bariera 4 zł.

Barbara Kociakowska
bkociakowska@prasapodlaska.pl

Niespodziewany, wczorajszy, wzrost notowań franka jest efektem wyprzedaży akcji na amerykańskich giełdach, która miała miejsce w poniedziałek.

– To była taka opóźniona reakcja na obniżenie ratingu Stanów Zjednoczonych – mówi Roman Przasnyski, analityk Open Finace.

Jak tłumaczy, wszyscy to już zaczęli przetrawiać, bo w sumie nic się takiego nie stało – rating nie został obniżony do jakiegoś poziomu śmieciowego, ale o 1 punkt i nadal jest bardzo wysoki. Reakcje są więc czysto emocjonalne i choć działają one mocno na rynek, są krótkotrwałe.

– Nie wierzyłem, że kurs franka może osiągnąć tak wysoki poziom – mówi Roman Przasnyski, analityk Open Finance. – Ale teraz, jak się okazuje, na rynkach finansowych wszystko jest możliwe.

Rynki reagują emocjonalnie

Wczoraj sytuacja była nerwowa, najpierw frank staniał, a później bardzo mocno wyskoczył w górę. Świadczy to o tym, że rynki finansowe są naprawdę bardzo trudne do przewidzenia. W każdej chwili może pojawić się informacja, która jeszcze pogorszy nastroje.

– Jeśli w najbliższych dniach taka fala paniki przejdzie, to rzeczywiście kurs szwajcarskiej waluty może osiągnąć poziom 4 zł – zauważa analityk Open Finance.

Jednak jego zdaniem raczej powinny się pojawiać informacje uspokajające.

– Może Szwajcarski Bank Centralny jakoś dzisiaj zareaguje – mówi Roman Przasnyski. – Bo banki centralne, zarówno szwajcarski jak i europejski, starają się uspokoić sytuację, ale w takiej fazie, kiedy rynki są bardzo nerwowe i reagują emocjonalnie, jest to trudne.

Dlatego też bank szwajcarski zdaje się czekać na to, aż emocje opadną, bo im jest trudno przeciwdziałać.

– Póki nerwy nie opadną, należy raczej spodziewać się wyłącznie deklaracji, zapewnień, typu: „będziemy", „pilnujemy", „zrobimy" – zauważa Roman Przasnyski. – Na konkretne interwencje przyjdzie czas w najbliższych dniach.

Z kolei Piotr Kuczyński, analityk Xelion uważa, że cena franka nie powinna dalej rosnąć.

– Gdy tylko rozpocznie się korekta wzrostowa na giełdzie, natychmiast kurs franka spadnie – mówi. – Może to się zacząć już teraz, po posiedzeniu FED-u (banku centralnego USA – przyp. redakcji). A w takiej sytuacji tych 4 zł , na razie, nie zobaczymy.

Umacniający się frank już od kilku miesięcy spędza sen z powiek osobom, które spłacają w nim kredyt. Trzy lata temu szwajcarska waluta była nawet o połowę tańsza.

Raty wyższe o jedną trzecią

– Ci, którzy na początku sierpnia 2008 roku brali kredyt, kupowali walutę poniżej 2 zł, a teraz kurs sięga już 4 zł – zauważa Halina Kochalska, analityk Open Finance. – Dziś rata kredytu na 30 lat w wysokości 300 tys. zł zaciąganego trzy lata temu dziś wynosi 2096 zł. Jest to już o 35 proc. więcej, czyli o 546 zł, niż na samym początku.

Tylko w ciągu ostatniego miesiąca rata wzrosła o ponad 300 zł (8 lipca kurs franka wynosił 3,24 zł).

– Jeśli porównamy raty spłacane przez osoby, które w 2008 r. zaciągały kredyt we frankach i w złotych to przez zdecydowaną większość czasu klienci „frankowi" płacili mniej – dodaje Marcin Krasoń, analityk Open Finance. – Teraz sytuacja zmieniła się.

Poza tym, jak zauważa, bardzo ważny jest też poziom zadłużenia, czyli to ile winni jesteśmy bankowi w przeliczeniu na złote. Na przykład jeśli dwa lata temu pożyczyliśmy na mieszkanie 200 tys. zł, teraz nasz kredyt w przeliczeniu na złotówki wyniesie ok. 400 tys. zł. Jest to poważny problem dla osób, które chciałyby sprzedać mieszkanie i przeprowadzić się do nowego. ▲

RATY KREDYTU ZACIĄGNIĘTEGO WE FRANKACH SZWAJCARSKICH

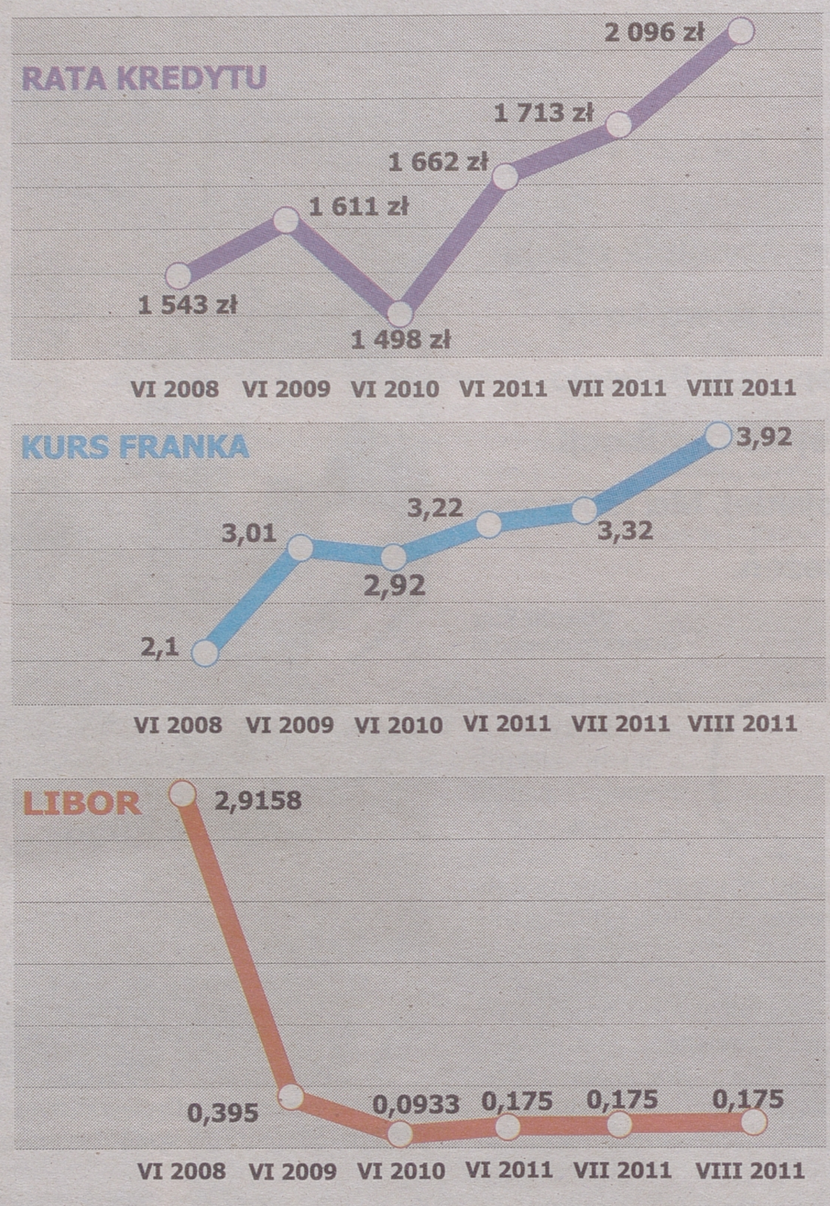

Założenia: kredyt 300 tys. zł na 30 lat, zaciągnięty w czerwcu 2008 r., marża 1,2 p.p., spread 6 proc.
Źródło Open Finance

opr. graf. B. Szachowicz

Oszczędzanie>> Banki stawiają przede wszystkim na depozyty krótkoterminowe

Lokaty w końcu zaczynają się opłacać

Zapowiada się udane półrocze dla amatorów bezpiecznego oszczędzania na krótkoterminowych depozytach – ocenia Michał Sadrak, analityk Open Finance.

Jak zauważa, przeciętne oprocentowanie kwartalnych lokat wynosi 4,69 proc. i jest o 0,5 pkt proc. wyższe niż na początku bieżącego roku. Od początku lipca tego roku aż 11 banków zaczęło płacić więcej za przyjęcie funduszy w depozyt. Instytucje finansowe najchętniej podnoszą stawki na lokatach kwartalnych i półrocznych, których średnie oprocentowanie wynosi odpowiednio 4,69 i 4,9 proc. brutto. Z kolei wyższe odsetki od rocznych depozytów spowodowały, że ich opłacalność jest już równa dwuletnim lokatom – 5,05 proc. w skali roku.

– Ostatnim razem takie poziomy dla większości bankowych depozytów można było obserwować na przełomie lat 2009 i 2010 – zauważa Michał Sadrak. Wyjątek stanowią lokaty dwuletnie, bo te przynoszą najwyższe zyski od lutego 2009 roku.

Zawiłe warunki lokat

Według analityka Open Finance za wzrostami oprocentowania średnio- i krótkoterminowych lokat stoi niepewność banków o przyszłe losy antypodatkowych depozytów.

NAJLEPSZE LOKATY NA RYNKU

bank	oprocentowanie nominalne (netto)
1 miesiąc	
Bank Pocztowy	3,70
Inteligo	3,70
Get Bank	3,65
3 miesiące	
Idea Bank	5,63
Raiffeisen Bank	5,51
Meritum Bank	5,15
6 miesięcy	
Idea Bank	5,44
Meritum Bank	5,43
Deutsche Bank	5,27
12 miesięcy	
Idea Bank	5,85
Meritum Bank	5,52
FM Bank	5,20
24 miesiące	
Idea Bank	6,00
Getin Bank	5,67
Meritum Bank	5,50

Źródło: Open Finance, stan na 2 sierpnia 2011 r.

Ministerstwo Finansów planowało wyeliminować je od 1 stycznia 2012 roku. Tymczasem, według ostatnich informacji, resort finansów odłożył zmiany w ordynacji podatkowej na bok, a po projekt sięgnie dopiero po październikowych wyborach parlamentarnych. I to tylko pod warunkiem, że układ sił politycznych zostanie niezmieniony. Już teraz widać, że część banków rezygnuje z podejmowania nadmiernego ryzyka i, nie bacząc na ostatnie doniesienia, tak konstruuje ofertę, jakby zmiany zasad zaokrąglania podstawy opodatkowania (odsetek) i podatku miały wejść w życie od nowego roku. Dlatego na rynku przybywa lokat dwu-, cztero- i pięciomiesięcznych, a cześć instytucji, próbując przechytrzyć fiskusa, zaszywa w lokatach coraz bardziej skomplikowane dla klientów mechanizmy, np. naliczanie wysokich odsetek wyłącznie do końca roku czy możliwość podniesienia oprocentowania w razie zmian przepisów podatkowych.

– Bez wątpienia są to działania, które dłużej pozwolą zarabiać bez podatku, a bankowi dostarczą więcej klientów – mówi Michał Sadrak. – Lecz druga strona medalu, to coraz większa trudność w porównywaniu ofert.

Najwięcej zmian w ofercie depozytowej wprowadziły ostatnio Alior Bank i Raiffeisen Bank, gdzie wzrosło oprocentowanie większości lokat, zarówno standardowych, jak i antypodatkowych. Banki należące do Getin Holding (Getin, Idea i Noble) podwyższały głównie stawki trzy- i sześciomiesięcznych depozytów. Z kolei Meritum Bank, obok podwyżek, wdrożył również do oferty dwie nowe lokaty. Pierwsza z nich ma za zadanie chronić klientów przed wyeliminowaniem możliwości omijania 19-proc. podatku (w razie zmian w ordynacji podatkowej bank zobowiązuje się podnieść oprocentowanie). Więcej za oszczędności klientów zaczął płacić także ING Bank Śląski, a Nordea Bank podniósł oprocentowanie lokat, które mają formę polis ubezpieczeniowych.

Depozytów szybko przybywa

Według danych Narodowego Banku Polskiego w czerwcu br. instytucje finansowe odnotowały największy przyrost depozytów terminowych od grudnia 2009 roku. Istnieje więc szansa, że klienci dali się skusić podwyżkom oprocentowania bankowych lokat. Bankom co prawda daleko do problemów z płynnością, ale im dłużej notowania franka szwajcarskiego utrzymują się na wysokim poziomie, tym większe prawdopodobieństwo, że wpłyną one również na oprocentowanie depozytów.

opr. (kocl)

Firma >> W Szkole Dźwięków VOC ludzie w każdym wieku realizują swoje pasje i marzenia

Z miłości do muzyki

Dorota Hermanowicz od dziecka kształci się muzycznie. Po skończeniu studiów postanowiła zacząć uczyć innych.

Agata Sawczenko
asawczenko@prasapodlaska.pl

Rodzice opowiadają, że najpierw śpiewałam, a dopiero potem zaczęłam mówić – śmieje się pani Dorota. Dodaje, że dlatego też nie protestowali, gdy mała Dorota chciała należeć do różnych zespołów wokalno-tanecznych.

– Potem już ta nauka była bardziej poważna – opowiada Dorota Hermanowicz. – Najpierw szkoła muzyczna pierwszego stopnia, potem drugi stopień w klasie oboju. Zawsze też wiedziałam, że jeśli pójdę na studia, to na pewno muzyczne.

Problem był tylko w tym, że muzyka klasyczna nigdy nie była pani Dorocie bardzo bliska.

– Wolałam rozrywkową – uśmiecha się.

Dlatego na studia pojechała aż do Gdańska.

– Wybrałam kierunek: jazz i muzyka rozrywkowa, a specjalność: wokalistyka jazzowa – mówi.

W Gdańsku zrobiła licencjat. Magistra z prowadzenia zespołów jazzowych i muzyki rozrywkowej zrobiła już w Bydgoszczy. Od razu po studiach wróciła do Białegostoku.

– Stąd pochodzę i od zawsze wiedziałam, że tutaj chcę mieszkać i rozwijać swoje plany. A plany już dawno mi się w głowie urodziły. Postanowiłam, że założę tu swoją szkołę muzyczną – mówi Dorota Hermanowicz.

Realizację planów zaczęła od napisania biznesplanu. Zrobiła to sama – żeby wiedzieć, co po kolei ma zrobić i żeby móc za kilka miesięcy sprawdzić, co jej się udało. Potem zaczęła szukać siedziby.

– Niełatwo było znaleźć miejsce, jakie chciałam: w centrum i z dogodnym parkingiem. Więc kiedy już je znalazłam, stwierdziłam: zaczynam, bo to jest już najlepszy czas – uśmiecha się pani Dorota.

Fot. B. Maleszewska

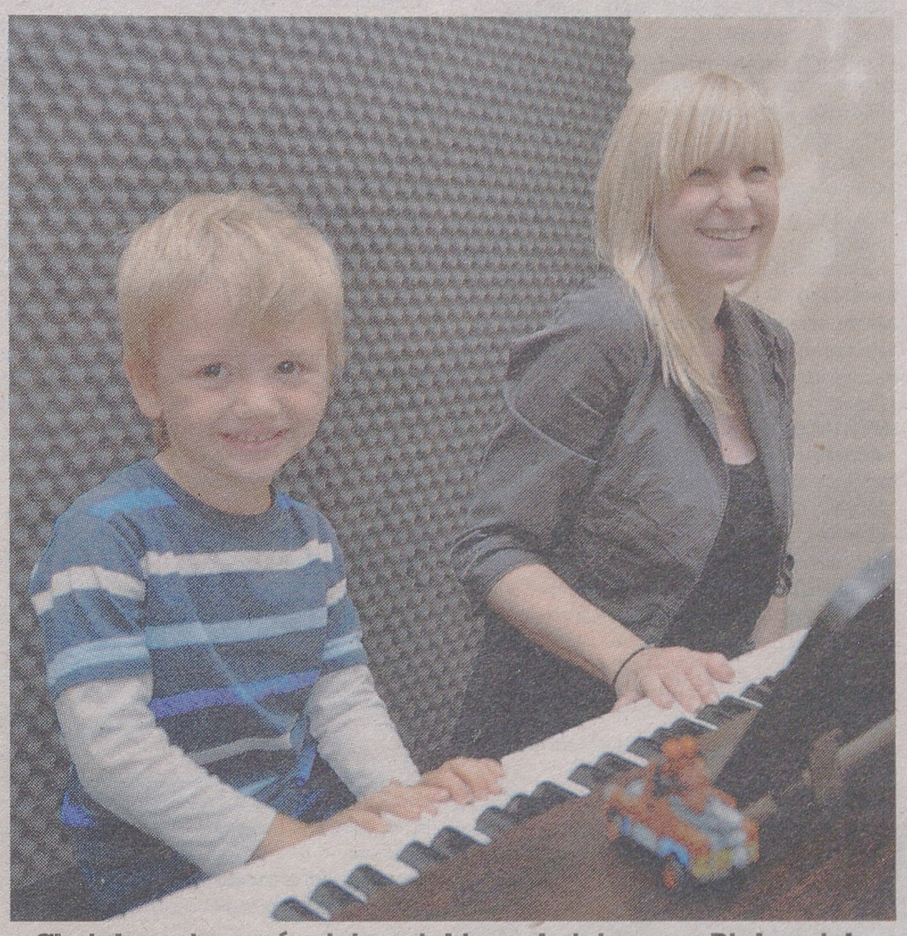

– Chciałam stworzyć miejsce, jakiego do tej pory w Białymstoku nie było – mówi Dorota Hermanowicz, szefowa Szkoły Dźwięków VOC

Miała trochę oszczędności. Napisała też wniosek o przyznanie dotacji na rozpoczęcie działalności gospodarczej. Za te pieniądze urządziła siedzibę szkoły, kupiła instrumenty, założyła stronę internetową.

Swoim uczniom – tak jak planowała – proponuje zajęcia, które są alternatywą dla tradycyjnych szkół muzycznych. Uczy śpiewu rozrywkowego, gry na instrumentach, prowadzi zajęcia muzyczno-ruchowe dla dzieci i z emisji głosu dla dorosłych. Na razie tej muzyki „mało poważnej" uczy sama. Ale jest już po wstępnych rozmowach z białostockimi muzykami, którzy w razie potrzeby poprowadzą zajęcia.

– Zależy mi na tym, by była to szkoła muzyki rozrywkowej, choć oczywiście elementy muzyki klasycznej na naszych zajęciach pojawiają się. Moim marzeniem jest stworzenie takiego miejsca, gdzie młodzież może się przygotować do studiów artystycznych o profilu rozrywkowym. I to u osób, które takie szkoły pokończyły – mówi.

Oferty zatrudnienia z powiatowych urzędów pracy

BIAŁYSTOK
ul. Sienkiewicza 82

pod numerem tel. 85 747 38 12
lekarz dentysta
kadrowa – staż pracy 10 lat, uprawnienia inspektora BHP
menadżer sprzedaży hurtowej w branży materiałów budowlanych i surowców drzewnych – wykształcenie wyższe, znajomość języka rosyjskiego
pod numerem tel. 85 747 38 20
kierowca kat. C+E – transport międzynarodowy
mechanik samochodowy – wymagane doświadczenie
instalator zewnętrznych sieci wodno-kanalizacyjnych – praca na terenie Warszawy
operator koparki jednonaczyniowej
spawacz elektryczno-gazowy z uprawnieniami
operator koparki jednonaczyniowej
tokarz
mechanik maszyn i urządzeń – wykształcenie średnie lub wyższe mechaniczne, naprawa maszyn do napojów gorących i słodyczy
krajacz metali
operator koparko-ładowarki
pod numerem tel. 85 747 38 17
fryzjer z doświadczeniem
szwaczka
germażer
pod numerem tel. 85 747 38 14
inspektor technicznego utrzymania nieruchomości – wymagane uprawnienia budowlane

WYSOKIE MAZOWIECKIE
ul. 1 Maja 8, tel. 86 275 86 23

kierowca samochodu ciężarowego – Wysokie Mazowieckie, Moczydły Jakubowięta, Szepietowo
sprzedawca – Wysokie Mazowieckie
kierowca z prawem jazdy kat. CE – Czyżew
mechanik samochodów osobowych – Wysokie Mazowieckie
technik farmaceutyczny – Ciechanowiec
fryzjer damsko-męski – Wysokie Mazowieckie
kierowca z prawem jazdy kat. CE na wywrotkę – Pruszków
grafik komputerowy – Wysokie Mazowieckie
mistrz utrzymania ruchu, technik budownictwa/pracownik ds. przygotowania produkcji – Szepietowo
sprzedawca w sklepie mięsnym – Wysokie Mazowieckie
nauczyciel biblioteki i plastyki – 3 godz. tygodniowo, Dąbrowa Dzięciel
handlowiec, automatyk przemysłowy, produkt menadżer, chemik – Sokoły
kucharz – Sokoły
kierowca z prawem jazdy kat. CE – Krasowo Częstki
stolarz – Szepietowo
kierowca z prawem jazdy kat. CE/operator pompy do betonu – Szepietowo
specjalista ds. obrotu towarowego – Szepietowo
doradca klienta (sprzedaż ubezpieczeń i kredytów) – Wysokie Mazowieckie
operator ładowarki – Szepietowo
sprzedawca-magazynier – Wysokie Mazowieckie
elektromechanik, diagnosta samochodowy, mechanik samochodów – Szepietowo
kierowca CE, dekarz – Brzóski Gromki
agent ochrony – Ciechanowiec
dekarz, pracownik budowlany do ociepleń – Szepietowo
kierowca z prawem jazdy kat. C – Wysokie Mazowieckie
sprzedawca na stacji paliw, diagnosta samochodowy – Wysokie Mazowieckie
przedstawiciel handlowy – sprzedaż usług internetowych i telewizyjnych, Wysokie Mazowieckie
kierownik sklepu, sprzedawca – firma Domax, CV, list motywacyjny, zdjęcie należy wysłać e-mailem z dopiskiem: Praca Wysokie Mazowieckie, na adres: mkoniecko@domax.pl
piekarz – Wysokie Mazowieckie

SUWAŁKI
ul. Kościuszki 71 A, tel. 87 565 26 50

Oferty otwarte, zawierające dane pozwalające na identyfikację pracodawcy, udostępniane wszystkim osobom zainteresowanym:
operator ładowarki kl. II lub kl. III z rozszerzeniem na Lebherra L-580 – aktualne uprawnienia psychotechniczne, prawo jazdy kat. B, Suwalskie Kopalnie Surowców Mineralnych w Suwałkach, tel. 87 565 16 61
przedstawiciel handlowy – wykształcenie średnie, staż pracy 2 lata na stanowisku, prawo jazdy kat. B, Krakowska Spółdzielnia Niewidomych Sanel, tel. 12 637 29 44 wew. 210
elektryk – aktualne uprawnienia SEP, Imbud w Suwałkach, tel. 87 566 37 42
kierowca samochodu ciężarowego – prawo jazdy C+E, Imbud w Suwałkach, tel. 87 566 37 42
sprzedawca autogazu – uprawnienia do obsługi stacji, Imbud w Suwałkach, tel. 87 566 37 42
pracownik ochrony – licencja I stopnia, poświadczenie bezpieczeństwa, Ekotrade sp. z o.o., tel. 89 527 63 80
elektryk/mechanik – wykształcenie srednie techniczne, doświadczenie zawodowe – rok, uprawnienia SEP powyżej 1 KV, prawo jazdy kat. B, CV przesyłać na adres e-mail: bbiernacka@services-ges.com, Global Energy Services SA Farma Wiatrowa
nauczyciel przedmiotów zawodowych w technikum organizacji reklamy – wymagane kwalifikacje: wykształcenie wyższe z przygotowaniem pedagogicznym na kierunku zgodnym z nauczanym przedmiotem lub rodzajem prowadzonych zajęć, Zespół Szkół nr 6 w Suwałkach, ul. Sikorskiego 21, tel. 87 565 85 60
tapicer – wykształcenie zawodowe kieunkowe, Przedsiębiorstwo Handlowe Ziarko, tel. 87 565 39 19
tapicer meblowy – PPHU Eksport Import w Suwałkach, tel. 87 565 18 78
pracownik ogólnobudowlany – wykształcenie zawodowe, umiejętność odczytu rysunku technicznego, PPHU Szkło w Suwałkach, tel. 87 565 21 65
hydraulik/spawacz – wykształcenie zawodowe, doświadczenie w zawodzie 5 lat, uprawnienia spawacza gazowo-elektrycznego, Pribo w Suwałkach, tel. 87 563 27 67
tokarz/frezer – doświadczenie w Zawodzie, ZWM Waraksa w Suwałkach, tel. 87 563 21 31
kierowca samochodu ciężarowego – wykształcenie średnie, prawo jazdy kat. C+E, uprawnienia na przewóz rzeczy, aktualne badania psychotechniczne, Usługi Transportowe i Handel w Suwałkach, tel: 87 566 21 51
Oferty „zamknięte" nie zawierające danych pozwalających na identyfikację pracodawcy, udostępniane są wyłącznie osobom zarejestrowanym Powiatowym Urzędzie Pracy w Suwałkach informacje szczegółowe na temat poniższych ofert nie będą udzielane telefonicznie – konieczny jest kontakt bezpośredni z pośrednikiem pracy w pokojach 3, 5, 6, 9, 10:
recepcjonistka – wykształcenie średnie, znajomość języka zachodniego w stopniu komunikatywnym
sprzedawca – wykształcenie zawodowe, obsługa kasy fiskalnej
pracownik produkcji drzewnej
pracownik biurowy – wykształcenie wyższe, doświadczenie przy pisaniu, rozliczaniu, koordynowaniu projektow unijnych, pisanie pism, obsługa maszyn biurowych
kasjer walutowy – wykształcenie średnie, kurs walutowy
nauczyciel bibliotekarz – wykształcenie wyższe kierunkowe
pracownik ogólnobudowlany – doświadczenie w budownictwie
pomocnik ślusarza montażysty – doświadczenie w zawodzie, umiejętność spawania, mile widziane uprawnienia spawacza

ŁOMŻA
ul. Nowogrodzka 1, pok. 108 A (I piętro), tel. 86 215 80 15

Oferty pracy za granicą w ramach sieci Eures:
Austria
wykwalifikowany pracownik CNC – liczba wakatów: 5, język niemiecki komunikatywny w mowie i piśmie
dekarz – liczba wakatów: 5, język niemiecki komunikatywny w mowie i piśmie
elektroinstalator – liczba wakatów: 5, język niemiecki komunikatywny w mowie i piśmie
instalator wodno-gazowo-ciepłowniczy – liczba wakatów: 5, język niemiecki komunikatywny w mowie i piśmie
kamieniarz – liczba wakatów: 5, język niemiecki komunikatywny w mowie i piśmie
malarz budowlany – liczba wakatów: 5, język niemiecki komunikatywny w mowie i piśmie
parkieciarz – liczba wakatów: 5, język niemiecki komunikatywny w mowie i piśmie
ślusarz/ślusarz budowlany – liczba wakatów: 5, język niemiecki komunikatywny w mowie i piśmie
spawacz – liczba wakatów: 5, język niemiecki komunikatywny w mowie i piśmie
stolarz – liczba wakatów: 5, język niemiecki komunikatywny w mowie i piśmie
szklarz – liczba wakatów: 5, język niemiecki komunikatywny w mowie i piśmie
kontroler oprogramowania – liczba wakatów: 1, język angielski dobry w mowie i piśmie
technik budownictwa – liczba wakatów: 1, język niemiecki dobry w mowie i piśmie
kierowca C+E – liczba wakatów: 1, język niemiecki zadawalający w mowie i umożliwiający swobodną komunikację w piśmie
Belgia
monter rur – liczba wakatów: 1, język francuski na poziomie podstawowym lub dobra znajomość języka angielskiego
elektromechanik – liczba wakatów: 10, język francuski na poziomie podstawowym lub dobra znajomość języka angielskiego
spawacz (TIG-MAG-ARC) – liczba wakatów: 5, język francuski na poziomie podstawowym lub dobra znajomość języka angielskiego
Cypr
spawacz TIG stali nierdzewnej – liczba wakatów: 1, język grecki lub angielski komunikatywny
operator maszyn odlewniczych – liczba wakatów: 1, komunikatywna znajomość j. angielskiego
technik naprawy wind – liczba wakatów: 9, dobra znajomość języka angielskiego w mowie i piśmie
Czechy
spawacz – liczba wakatów: 13
analityk systemów komputerowych – liczba wakatów: 1, zaawansowana znajomość języka angielskiego
menadżer sprzedaży – liczba wakatów: 1, dobra znajomość języka angielskiego i/lub rosyjskiego
pracownik badawczy/spec. procesów membranowych – liczba wakatów: 1, dobra znajomość języka angielskiego i/lub rosyjskiego
operator CNC (frezarki) – liczba wakatów: 5, język czeski komunikatywny, język angielski lub niemiecki komunikatywny
Dania
lekarze: radiolog diagnosta (mammografia kliniczna), psychiatria (dorosłych), neurologia, patologia – liczba wakatów: 4, dobra znajomość języka angielskiego lub niemieckiego
Irlandia
wykrawacz – liczba wakatów: 20, znajomość języka angielskiego mile widziana, w razie potrzeby pracodawca oferuje kurs języka angielskiego
Hiszpania
szklarz – liczba wakatów: 2, komunikatywna znajomość języka hiszpańskiego
mechanik maszyn przemysłowych – liczba wakatów: 4, język angielski dobry, język hiszpański podstawowy
Holandia
pracownik produkcyjny – liczba wakatów: 20, dobra znajomość języka angielskiego lub znajomość umożliwiająca swobodną konwersację
pracownik supermarketu – liczba wakatów: 10, angielski lub holenderski komunikatywny
administrator danych – liczba wakatów: 7, język angielski biegły w mowie i piśmie, język rosyjski – dobry
elektryk – liczba wakatów: 3, język angielski lub niemiecki komunikatywny
hydraulik – liczba wakatów: 3, język angielski lub niemiecki komunikatywny
malarz – liczba wakatów: 1-2
mechanik autobusowy – liczba wakatów: 15, język angielski komunikatywny
mechanik tramwajów – liczba wakatów: 2, język niemiecki dobry
Litwa
inżynier energetyki – liczba wakatów: 6, język angielski i rosyjski podstawowy
kierownik robót budowlanych – liczba wakatów: 2, język angielski i rosyjski podstawowy
Malta
informatyk – liczba wakatów: 3, bardzo dobra znajomość języka angielskiego
informatyk (oprogramowanie sieciowe) – liczba wakatów: 2, dobra znajomość języka angielskiego
Norwegia
zbrojarz-betoniarz – liczba wakatów: 5, język norweski lub szwedzki w stopniu komunikatywnym
betoniarz-zbrojarz – liczba wakatów: 4, język angielski w stopniu bardzo dobrym
cieśla konstrukcyjny/stolarz budowlany – liczba wakatów: 5, język norweski lub szwedzki w stopniu komunikatywnym
mechanik silników łodzi motorowych – liczba wakatów:1, znajomość jednego z języków: angielski, szwedzki, norweski na poziomie umożliwiającym dobrą komunikację w pracy
inspektor badań NDT – liczba wakatów: 1, język angielski lub norweski komunikatywny
mechanik samochodów ciężarowych – liczba wakatów: 1, język angielski lub norweski komunikatywny
Niemcy
hydraulik/monter instalacji – liczba wakatów: 2, język niemiecki komunikatywny
pracownik myjni samochodowej TIR – liczba wakatów: 2, język niemiecki komunikatywny
serwisant-mechanik – liczba wakatów: 2, język niemiecki komunikatywny
dekarz/cieśla – liczba wakatów: 2, wymagana komunikatywna znajomość języka niemieckiego
malarz/lakiernik – liczba wakatów: 4
piekarz/cukiernik – liczba wakatów: 10, podstawowa znajomość języka niemieckiego

Oferty zatrudnienia z powiatowych urzędów pracy, centrum opiekunek i OHP

pomocnik magazyniera – liczba wakatów: 30, podstawowa znajomość jęz. niemieckiego
kelner/kelnerka – liczba wakatów: 2, bardzo dobra znajomość języka niemieckiego
kierowca C+E – liczba wakatów: 2, język niemiecki płynny w mowie i piśmie
psycholog – liczba wakatów: 1, język niemiecki płynny w mowie i piśmie
monter elektronik – liczba wakatów: 10, język niemiecki dobry w mowie i piśmie
kierowca betoniarki – liczba wakatów: 1, język niemiecki dobry w mowie i piśmie
monter opon-wulkanizator – liczba wakatów: 2, język niemiecki komunikatywny
pracownik infolinii – liczba wakatów: 1, język angielski dobry, język niemiecki biegły do odwołania

Polska

tajemniczy klient – liczba wakatów: 100, biegła znajomość języka polskiego, dobra znajomość języka angielskiego w mowie i piśmie
osoba do badań terenowych – liczba wakatów: 1, język angielski komunikatywny

Słowacja

szwaczka – liczba wakatów: 40, pracodawca nie wymaga znajomości języka obcego, znajomość języka słowackiego lub angielskiego będzie dodatkowym atutem

Wielka Brytania

szef kuchni – liczba wakatów: 1, język angielski bardzo dobry
szwaczka (praca na zmianę nocną) – liczba wakatów: 50-100, język angielski bardzo dobry w mowie i piśmie
wykrawacz (rzeźnik, wykrawacz wieprzowiny) – liczba wakatów: 50-100, dobra znajomość języka angielskiego
szwaczka/szwacz – liczba wakatów: 50, język angielski w stopniu komunikatywnym
szwaczka/szwacz – liczba wakatów: 20, język angielski nie wymagany
operator frezarki/tokarz – liczba wakatów: 1, język angielski na poziomie komunikatywnym
operator prasy krawędziowej – liczba wakatów: 2, język angielski bardzo dobry

Oferty pracy dla osób z wykształceniem zawodowym:

kamieniarz – wykształcenie podstawowe/zawodowe, doświadczenie, 1 os.
przedstawiciel handlowy – wykształcenie zawodowe/średnie, prawo jazdy kat. B, obsługa komputera, lekki lub umiarkowany stopień niepełnosprawności, 1 os.
robotnik pomocniczy – doświadczenie w pracy na podobnym stanowisku (preferowana wcześniejsza praca w PEPEES S.A., szczególnie w okresie kampanii), dyspozycyjność, sumienność, pracowitość, odpowiedzialność do stosunku pracy, preferowane osoby posiadające badania sanitarno-epidemiologiczne, 3 zmiany, 109 os.
robotnik magazynowy – doświadczenie w pracy na podobnym stanowisku (preferowana wcześniejsza praca w PEPEES S.A., szczególnie w okresie kampanii), dyspozycyjność, sumienność, pracowitość, odpowiedzialność do stosunku pracy, preferowane osoby posiadające badania sanitarno-epidemiologiczne, 3 zmiany, 4 os.
ładowacz – uprawnienia do prowadzenia wózków widłowych, doświadczenie w pracy na podobnym stanowisku (preferowana wcześniejsza praca w PEPEES S.A., szczególnie w okresie kampanii), dyspozycyjność, sumienność, pracowitość, odpowiedzialność do stosunku pracy, preferowane osoby posiadające badania sanitarno-epidemiologiczne, 3 zmiany, 21 os.

Oferty pracy dla osób z wykształceniem średnim:

mechanik – wykształcenie średnie techniczne o kierunku mechanicznym, 3 zmiany, 1 os.
elektryk – wykształcenie średnie techniczne o kierunku elektrycznym, mile widziane uprawnienia elektroenergetyczne do 1 kV, 3 zmiany, 1 os.

Oferty otwarte

Wykształcenie zawodowe:

posadzkarz – wykształcenie podstawowe, mile widziane doświadczenie przy posadzkach, umiejętność pracy w zespole, punktualność, 2 os.
kierowca kat. C+E – wykształcenie podstawowe/zawodowe, prawo jazdy kat. C+E, uprawnienia na przewóz rzeczy, 1 os.
obsługa maszyn i urządzeń technicznych (praca przy obsłudze linii produkcyjnej) – brak kwalifikacji zawodowych, 99 os.
fryzjer damsko-męski (samodzielne stanowisko) – wykształcenie średnie kierunkowe, doświadczenie, 1 os.
mechanik samochodów ciężarowych – wykształcenie zawodowe kierunkowe, doświadczenie, 1 os.
pracownik ogólnobudowlany (malarz, szpachlarz, glazurnik) – wykształcenie zawodowe, 5 lat doświadczenia, umiejętność układania glazury, praca przy wykończeniach wnętrz, 5 os.
kierowca kat. C+E (transport krajowy) – wykształcenie podstawowe/zawodowe, prawo jazdy kat. C+E, uprawnienia na przewóz rzeczy, 1 os.
mechanik samochodów osobowych – wykształcenie zawodowe mechaniczne, mile widziane doświadczenie, 1 os.
krawcowa – wykształcenie zawodowe kierunkowe, wskazane doświadczenie, 1 os.

Wykształcenie średnie:

referent ds. kadrowych – wykształcenie średnie/wyższe, umiejętność prowadzenia spraw kadrowych, 1 os.
przedstawiciel handlowy – wykształcenie średnie, prawo jazdy kat. B, 1 os.
przedstawiciel handlowy (osoba z orzeczeniem o niepełnosprawności) – wymagane do pracy na tym stanowisku jest wykształcenie średnie lub zawodowe, prawo jazdy kat. B, obsługa komputera, lekki lub umiarkowany stopień niepełnosprawności, 1 os.

Wykształcenie wyższe:

inżynier instalacji sanitarnych – wymagane do pracy na tym stanowisku jest wykształcenie wyższe kierunkowe, mile widziane doświadczenie, 1 os.

SOKÓŁKA
ul. Kryńska 40, tel. 85 722 90 10

pilarz – uprawnienia, mile widziane doświadczenie, dowóz z Szudziałowa do Nadleśnictwa Dojlidy zapewnia pracodawca, wynagrodzenie od 1800 zł do 2200 zł.
Informacja o ofercie pod nr tel. 510 233 416, 85 722 14 23
sprzedawca części do ciągników rolniczych – prawo jazdy kat. B, doświadczenie w pracy na podobnym stanowisku mile widziane, dobra znajomość obsługi komputera, znajomość branży rolniczej, dyspozycyjność, dobra organizacja pracy, odpowiedzialność, zaangażowanie, komunikatywność, znajomość języka rosyjskiego w stopniu komunikatywnym, wynagrodzenie od 1386 zł.
Informacje o ofercie:
Verde Sp. j.,
16-100 Sokółka,
ul. Białostocka 200,
tel. 85 711 01 25
kierowca samochodu ciężarowego – prawo jazdy kat. C+E, uprawnienia na przewóz rzeczy, doświadczenie, transport międzynarodowy, wynagrodzenie od 1600 zł.
Informacje o ofercie pod nr tel. 85 711 35 39, 502 218 311
elektryk-elektronik – wykształcenie wyższe kierunkowe, doświadczenie mile widziane, uprawnienia SEP powyżej 1 KW, wynagrodzenie 1500-2000 zł.
Informacje o ofercie:
ul. Targowa 15,
16-100 Sokółka
nauczyciel techniki – wykształcenie wyższe kierunkowe, uprawnienia pedagogiczne do nauczania przedmiotu techniki, umowa o pracę na 4/18 etatu – wynagrodzenie od 160 zł do 480 zł.
Informacje o ofercie :
Zespół Szkół Samorządowych,
16-120 Krynki,
ul. Aleja Szkolna 10,
tel. 85 722 86 48,
e-mail: gimsek_krynki@op.pl
operator urządzeń kruszące-sortujących – uprawnienia operatora urządzeń kruszące-sortujących, praca na trzy zmiany: od godz. 6 do 14, od 14 do 22, od 22 do 6, wynagrodzenie od 14 do 14,50 zł/godz.
Informacje o ofercie pod nr tel. 693 889 938, 667 778 802, e-mail: krystian.grzeszczak@oksm.pl
operator zespołu przenośników – praca na trzy zmiany: od godz. 6 do 14, od 14 do 22, od 22 do 6, wynagrodzenie od 14 zł/godz.
Informacje o ofercie pod nr tel. 693 889 938, 667 778 802, e-mail: krystian.grzeszczak@oksm.pl
stróż – wykształcenie min. średnie, doświadczenie zawodowe na podobnym stanowisku i w pracy w nocy, prawo jazdy kat. B, dyspozycyjność, mile widziane orzeczenie o niepełnosprawności, wynagrodzenie od 1400 zł.
Informacje o ofercie:
Farmer Sp. z o.o.,
16-100 Sokółka,
ul. Białostocka 200,
tel. 85 711 01 00, 85 711 01 05,
e-mail: farmer.sokolka@wp.pl
kierowca samochodu ciężarowego – prawo jazdy kat. C+E, uprawnienia HDS, uprawnienia na przewóz rzeczy, doświadczenie zawodowe min. 1 rok, wynagrodzenie 2000-3000 zł.
Informacje o ofercie:
PUH ALDAR,
ul. Kryńska 34,
16-100 Sokółka,
tel. 85 711 27 53
mechanik pojazdów – wykształcenie min. zawodowe w kierunku mechanika samochodowa, doświadczenie zawodowe w zakresie mechaniki mile widziane, umiejętność pracy samodzielnej i w zespole, zaangażowanie, dyspozycyjność, wynagrodzenie od 1386 zł.
Informacje o ofercie pod nr tel. 85 711 35 39, 502 218 311

SIEMIATYCZE
ul. Leg. Piłsudskiego 3, tel. 85 656 60 13

nauczyciel upośledzonych umysłowo, oligofrenopedagog – wykształcenie wyższe magisterskie z przygotowaniem pedagogicznym w zakresie oligofrenopedagogiki, 1 os., praca w Drohiczynie
nauczyciel języka polskiego – wykształcenie wyższe magisterskie z przygotowaniem pedagogicznym w zakresie języka polskiego, 1 os., praca w Drohiczynie
nauczyciel bibliotekarz – wykształcenie wyższe magisterskie z przygotowaniem pedagogicznym w zakresie bibliotekarskim, 1 os., praca w Drohiczynie
nauczyciel techniki – wykształcenie wyższe magisterskie z przygotowaniem pedagogicznym, studia podyplomowe w zakresie techniki, 1 os., praca w Drohiczynie
nauczyciel wiedzy o kulturze – wykształcenie wyższe magisterskie z przygotowaniem pedagogicznym, studia podyplomowe w zakresie wiedzy o kulturze, 1 os., praca w Drohiczynie
nauczyciel wychowania do życia w rodzinie – wykształcenie wyższe magisterskie z przygotowaniem pedagogicznym, studia podyplomowe bądź kurs kwalifikacji w zakresie wychowania do życia w rodzinie, 1 os., praca w Drohiczynie
ślusarz – wykształcenia zawodowe w kierunku ślusarz, mile widziane doświadczenie w zawodzie, oferta dla zarejestrowanych w urzędzie bądź mogących się zarejestrować, 1 os., praca w Siemiatyczach
nauczyciel techniki – wykształcenie wyższe z przygotowaniem pedagogicznym w zakresie techniki, uprawnienie do prowadzenia zajęć z wychowania komunikacyjnego, 1 os., praca w Ostrożanach
robotnik przygotowujący drewno – wykształcenie podstawowe, 1 os., praca w Romanówce
sprzątaczka – wykształcenie podstawowe, 1 os., praca w Grodzisku
kierowca samochodu osobowego – wykształcenie zasadnicze zawodowe, prawo jazdy kat B, 2 os., praca w Grodzisku
przetwórca owoców i warzyw – wykształcenie minimum podstawowe, książeczka zdrowia, 5 os., praca w Siemiatyczach
przetwórca owoców i warzyw – operator urządzeń przetwórstwa owocowo warzywnego, wykształcenie średnie mechaniczne lub elektryczne, książeczka sanitarno-epidemiologiczna, 2 os., praca w Siemiatyczach
pomoc cukiernika – wykształcenie podstawowe, 1 os., praca w Grodzisku
pomoc piekarza – wykształcenie podstawowe, 1 os., praca w Grodzisku

MOŃKI
ul. Wyzwolenia 22, tel. 85 727 87 26

konsultant-doradca klienta – wykształcenie min.średnie,mile widziany własny samochód-dokumenty aplikacyjne (list motywacyjny oraz CV należy kierować na adres: robert.zalewski@drb.pl
piekarz – wykształcenie średnie, wymagany staż pracy w tym zawodzie
nauczyciel nauczania początkowego – wymagane wykształcenie wyższe kierunkowe
pracownik ochrony – wymagane orzeczenie o stopniu niepełnosprawności
elektromechanik – wymagane wykształcenie kierunkowe oraz doświadczenie zawodowe

GRAJEWO
ul. Strażacka 6 A, tel. 86 261 30 24

technik elektronik – wymagane wykształcenie średnie elektroniczne, umiejętność posługiwania się miernikiem i sprzętem serwisowym
operator urządzeń do produkcji mas bitumicznych – wymagane wykształcenie średnie (technik elektryk, elektronik lub mechanik maszyn)
inżynier elektryk/kierownik budowy – wymagane wykształcenie wyższe kierunkowe, mile widziane uprawnienia budowlane
mechanik samochodów ciężarowych – wymagane prawo jazdy kat. C+E oraz doświadczenie w zawodzie
mechanik maszyn rolniczych – wymagane doświadczenie w zawodzie oraz prawo jazdy kat. B
operator koparko-ładowarki – wymagane uprawnienia oraz doświadczenie w zawodzie
tokarz/frezer – wymagane min. 2 lata doświadczenia na ww. stanowisku
spawacz/ślusarz – wymagane min. 2 lata doświadczenia na ww. stanowisku

OSTRÓW MAZOWIECKA
ul. 3 maja 55, tel. 29 745 21 51, 29 745 21 52, 29 745 33 93

spawacz – wykształcenie zawodowe, staż pracy 1 rok w zawodzie, uprawnienia do spawania MIG, MAG
nauczyciel fizyki – wykształcenie wyższe: mgr (kierunek: fizyka)
mechanik samochodów osobowych – wykształcenie zawodowe, staż pracy: minimum 6 miesięcy w zawodzie
kierowca C+E – wykształcenie zawodowe, ważne uprawnienia do prowadzenia samochodów ciężarowych w transporcie międzynarodowym
mechanik samochodowy – wykształcenie min. zawodowe, rok stażu pracy
specjalista do spraw marketingu i handlu – wykształcenie minimum średnie, znajomość języka angielskiego i/lub rosyjskiego
robotnik produkcyjny – wykształcenie zawodowe, badania sanitarno-epidemiologiczne
przedstawiciel handlowy – wykształcenie minimum średnie, mile widziane doświadczenie w zawodzie, umiejętności handlowe
mechanik samochodowy – wykształcenie średnie, 1 rok pracy w zawodzie
kierowca samochodu ciężarowego – minimum 0,5 roku stażu pracy w zawodzie, aktualne badania psychotechniczne, uprawnienia na przewóz rzeczy
robotnik budowlany – umiejętność układania kamieni i kiszki faszynowej mile widziane osoby z okolic Gąsiorowi, gm. Zręby Kościelne
kosmetyczka – wykształcenie średnie zawodowe, 1 rok stażu pracy w zawodzie
kierowca – wykształcenie zawodowe lub średnie, 2 lata stażu pracy w zawodzie, prawo jazdy kat. C+E, uprawnienia na przewóz rzeczy, ważne badania psychotechniczne, książeczka zdrowia

Oferty stażu:

robotnik gospodarczy

Podlaskie Centrum Opiekunek (nr KRAZ 4959), ul. Piękna 5, lok. 22, Białystok, tel. 796 677 709

opiekunka/opiekun do pomocy mamie w opiece nad bliźniakami w wieku dwóch miesięcy
Dodatkowo pomoc w prowadzeniu domu: gotowanie dzieciom, prasowanie.
Praca na osiedlu Leśna Dolina od poniedziałku do piątku w godz. 7-17
opiekunka/opiekun do pomocy w opiece nad bliźniakami w wieku 15 miesięcy
Praca na osiedlu Leśna Dolina od poniedziałku do piątku od godz. 7 do 15.
Wynagrodzenie: 1000 zł
opiekunka/opiekun do 3,5-rocznego chłopca
Praca w Wasilkowie od poniedziałku do piątku od godz. 7 do 15-17.
Wynagrodzenie: 1000 zł, do uzgodnienia
opiekunka/opiekun do dwójki dzieci w wieku czterech miesięcy oraz dwóch lat
Praca w Zaściankach od poniedziałku do piątku od godz. 7.30 do 16.30.
Wynagrodzenie: 1200 zł
opiekunka/opiekun do 7-miesięcznej dziewczynki
Praca na osiedlu Skorupy od poniedziałku do piątku od godz. 7 do 15.
Wynagrodzenie: 1000 zł
opiekunka/opiekun do 89-letniego mężczyzny sprawnego fizycznie
Praca od poniedziałku do soboty od godz. 13 do 15 w Kleosinie.
Obowiązki: przygotowanie posiłków, pranie, zakupy, sprzątanie domu.
Wynagrodzenie: 450 zł miesięcznie, do uzgodnienia
opiekunka/opiekun do dziewczynki w wieku roku i ośmiu miesięcy
Praca w Zaściankach od godz. 7.30 do 16.
Wynagrodzenie: 1000 zł
opiekunowie/opiekunki osób starszych i chorych do pracy na terenie Niemiec
Naszym opiekunkom oferujemy: legalne zatrudnienie, opłacanie składki ZUS, bardzo atrakcyjne wynagrodzenie: 900-1100 euro netto (na rękę), stawka uzależniona od posiadanego doświadczenia i znajomości języka niemieckiego, bezpłatne mieszkanie i wyżywienie, kontrakty zawierane są na 2-3 miesiące z możliwością przedłużenia, pokrywamy koszty podróży pierwszego wyjazdu.
Aby pracować jako opiekunka wystarczy: znać język niemiecki na poziomie komunikatywnym, tak by móc porozumieć się z podopiecznym, mieć doświadczenie w opiece nad osobą starszą, może to być również członek najbliższej rodziny.
Osoby zainteresowane prosimy o przesłanie swojego CV na adres e-mail: praca@opieka.info.pl z dopiskiem: opieka w Niemczech
pracownik gospodarczy do pracy na terenie posiadłości na Mazurach (okolice Morąga)
Wymagania: preferowany mężczyzna w wieku 30-50 lat, czynne prawo jazdy, zdolny i chętny do pracy, bez nałogów.
Obowiązki: opieka nad terenem, na którym znajduje się posiadłość (kilka hektarów), opieka nad psami, robienie zakupów, prace naprawcze i konserwatorskie, ewentualne koszenie trawy.
Oferujemy legalne zatrudnienie, wynagrodzenie: 2000 zł netto, zakwaterowanie
opiekunka/opiekun do 76-letniej kobiety sprawnej fizycznie
Praca z zamieszkaniem w Warszawie.
Obowiązki: podawanie posiłków i pomoc w ich przyrządzaniu, robienie zakupów, wychodzenie na spacery z podopieczną, podawanie leków, asystowanie w codziennych czynnościach pielęgnacyjnych.
Rodzina oferuje oddzielny pokój, wyżywienie, 1700 zł wynagrodzenia.
Ilość dni w miesiącu wolnych do uzgodnienia
opiekunka/opiekun do 87-letniej kobiety z zanikami pamięci
Praca z zamieszkaniem w Warszawie.
Obowiązki: robienie zakupów, przygotowanie posiłków, pomoc w drobnych pracach domowych, towarzyszenie podopiecznej podczas spacerów.
Rodzina oferuje oddzielny pokój, 1600 zł wynagrodzenia oraz 2 weekendy w miesiącu wolne
opiekunka/opiekun do 75-letniej kobiety z nowotworem
Praca z zamieszkaniem w Warszawie w systemie zmianowym: dwa tygodnie opieki, dwa tygodnie wolnego.
Obowiązki: przygotowanie posiłków, dotrzymanie towarzystwa podopiecznej podczas spacerów, dbanie o porządek w mieszkaniu.
Pracodawca oferuje pokój i 1000 zł wynagrodzenia za 2 tygodnie pracy
opiekunka/opiekun do 88-letniego mężczyzny z początkiem Alzheimera
Praca z zamieszkaniem w Warszawie w systemie zmianowym: dwa tygodnie opieki, dwa tygodnie wolnego.
Obowiązki: kąpiel, przygotowanie posiłków, podawanie leków, wychodzenia na spacery z podopiecznym.
Rodzina oferuje pokój do dyspozycji opiekunki oraz 1000 zł wynagrodzenia za 2 tygodnie pracy
opiekunka/opiekun do 90-letniej kobiety sprawnej fizycznie
Praca z zamieszkaniem w Warszawie.
Obowiązki: pomoc w codziennej toalecie, dopilnowanie przejęcia leków, wychodzenie na spacery.
Rodzina oferuje oddzielny pokój, jeden weekend w miesiącu wolny i 1600 zł wynagrodzenia
opiekunka/opiekun do 87-letniej kobiety z zanikiem mięśni nóg
Praca z zamieszkaniem w Warszawie.
Obowiązki: podawanie leków, przygotowanie i podanie posiłków, mycie, oklepywanie, pielęgnacja skóry.
Rodzina oferuje oddzielny pokój, jeden weekend w miesiącu wolny i 2000 zł wynagrodzenia
osoba do pracy w charakterze nianio-gosposi
Praca z zamieszkaniem w Warszawie.
Wymagania: czynne prawo jazdy.
Obowiązki: opieka nad chłopcami w wieku 4 lata i 6 lat, odwożenie i odbieranie dzieci ze szkoły oraz z przedszkola, sprzątanie mieszkania o pow. 100 mkw., przygotowanie posiłków dla dzieci.
Rodzina oferuje umeblowany pokój, 2000 zł wynagrodzenia i 4 dni w miesiącu wolne
opiekunka/opiekun do czwórki dzieci (10 lat, 7 lat, 4 lata, 2 lata) z zamieszkaniem w Warszawie
Praca od września.
Wymagania: czynne prawo jazdy.
Obowiązki: odwożenie i odbieranie dzieci ze szkoły oraz z przedszkola, opieka nad nimi wspólnie z drugą opiekunką, przygotowanie posiłków, utrzymanie porządku w pokojach dzieci.
Rodzina oferuje pokój z osobną łazienką w oddzielonej części domu, wolne weekendy i atrakcyjne wynagrodzenie
opiekunka/opiekun do dwóch chłopców (2 lata i 1,5 roku) z zamieszkaniem w Konstancinie
Obowiązki: kompleksowa opieka nad dziećmi.
Rodzina oferuje samodzielny pokój z kuchnią i łazienką, 2300 zł wynagrodzenia.
Jeden weekend w miesiącu wolny
gosposia/pomoc domowa z zamieszkaniem w Warszawie
Obowiązki: prowadzenie domu o pow. 160 mkw. – sprzątanie, pranie, prasowanie, gotowanie dla czterech osób, sporadyczna opieka nad 6-letnim chłopcem.
Rodzina oferuje własny pokój, 2 weekendy w miesiącu wolne, 2000 zł wynagrodzenia i 14 dni płatnego urlopu w ciągu roku
gosposia/pomoc domowa do prowadzenia domu o pow. 200 mkw.
Praca z zamieszkaniem i wyżywieniem w Warszawie.
Obowiązki: sprzątanie, pranie, prasowanie, gotowanie dla dwóch osób.
Rodzina oferuje oddzielny pokój, 2 weekendy w miesiącu wolne oraz 2000 zł wynagrodzenia

Centrum Edukacji i Pracy Młodzieży w Białymstoku, ul. Dąbrowskiego 22, tel. 85 652 34 98

Oferty pracy stałej:

pracownik do prac porządkowych
Praca dla osób powyżej 18. lat.
Wymagania: dyspozycyjność w godzinach nocnych (22–6), prawo jazdy kat. B, sprawność fizyczna, chęć do pracy
specjalista ds. szkolenia w zawodzie kucharz małej gastronomii
Praca w Ośrodku Szkolenia i Wychowania w Wasilkowie dla osób powyżej 18. lat.
Wymagania: dyplom ukończenia technikum zawodowego lub studiów wyższych na kierunku odpowiednim do zawodu, tytuł mistrza w zawodzie, przygotowanie pedagogiczne, staż pracy w zawodzie min. 3 lata, odporność na stres, zamiłowanie do pracy z młodzieżą
specjalista ds. szkolenia w zawodzie murarz
Praca w Ośrodku Szkolenia i Wychowania w Wasilkowie dla osób powyżej 18. lat.
Wymagania: dyplom ukończenia technikum zawodowego lub studiów wyższych na kierunku odpowiednim do zawodu, tytuł mistrza w zawodzie, przygotowanie pedagogiczne, staż pracy w zawodzie min. 3 lata, odporność na stres, dobra organizacja pracy
pracownik recepcji i obsługi klienta
Praca w okolicach Białegostoku dla osób powyżej 18. lat.
Wymagania: doświadczenie lub wykształcenie turystyczne, hotelarskie lub gastronomiczne, dobra znajomość obsługi komputera, znajomość języka angielskiego lub innego obcego, prawo jazdy kat. B, chęć do pracy w systemie trzyzmianowym, odporność na stres, cierpliwość, umiejętność pracy w zespole
pracownik ogólnobudowlany do prac wykończeniowych
Praca w Białymstoku dla osób powyżej 18. lat.
Wymagania: mile widziane doświadczenie na podobnym stanowisku, znajomość branży, sprawność fizyczna, sumienność, chęć do pracy
pracownik produkcji (praca w drukarni)
Praca w drukarni w Białymstoku dla osób powyżej 18. lat.
Wymagania: mile widziane doświadczenie na podobnym stanowisku, sprawność fizyczna, dyspozycyjność, chęć do pracy
pomocnik przy utylizacji śmieci
Praca w drukarni w Białymstoku dla osób powyżej 18. lat.
Wymagania: wykształcenie min. średnie, uprawnienia na wózki widłowe, mile widziane doświadczenie w pracy, dobra organizacja pracy, dyspozycyjność, chęć do pracy
pracownik pomocniczy w zakładzie produkcyjnym
Praca w Wasilkowie dla osób powyżej 18. roku życia.
Wymagania: ważna legitymacja uczniowska bądź studencka (osoby uczące się w trybie zaocznym), mile widziane prawo jazdy kat. B, dyspozycyjność, chęć do pracy
operator wózka widłowego
Praca w Białymstoku dla osób powyżej 18. roku życia.
Wymagania: wykształcenie min. zasadnicze zawodowe, uprawnienia na wózki widłowe, zaangażowanie w wykonywaną pracę, dyspozycyjność
pracownik restauracji
Praca w Białymstoku dla osób powyżej 18. roku życia.
Wymagania: wykształcenie min. zasadnicze zawodowe, aktualne badania sanepidu, chęć do pracy w porze nocnej, zaangażowanie
personel magazynowy (sortowanie paczek)
Praca w firmie kurierskiej w Białymstoku dla osób powyżej 18. roku życia.
Wymagania: min. sześciomiesięczne doświadczenie w pracy w charakterze magazyniera, sprawność fizyczna, dyspozycyjność, chęć do pracy
pomocnik lakiernika
Praca w Białymstoku dla osób powyżej 18. roku życia.

Czego oczekują młodzi ludzie

Stabilność zatrudnienia znalazła się na drugim miejscu, po atrakcyjnym wynagrodzeniu, w zestawieniu najważniejszych dla obecnych studentów i absolwentów cech idealnego pracodawcy. Tak wynika z badania Campus 2011.

Oferty zatrudnienia z OHP i Urzędu Służby Cywilnej

Wymagania: operatywność, dyspozycyjność, zaangażowanie, chęć do pracy w systemie trzyzmianowym

magazynier

Praca w magazynie w Wasilkowie dla osób powyżej 18. lat.

Wymagania: doświadczenie w pracy na magazynie, sprawność fizyczna, dyspozycyjność, chęć do pracy

pracownik do wykładania towaru w hipermarkecie

Praca w hipermarketach w Białymstoku dla osób powyżej 18. roku życia.

Wymagania: wykształcenie min. średnie, ważna legitymacja uczniowska bądź studencka, aktualne badania sanepidu, chęć do pracy, sumienność

spawacz z uprawnieniami MIG-MAG

Praca w Narwi, Narewce, Strabli dla osób powyżej 18. roku życia.

Wymagania: wykształcenie min. zasadnicze zawodowe, uprawnienia spawacza MIG-MAG, mile widziany staż pracy, zaangażowanie i chęć do pracy

lakiernik

Praca w Narwi, Narewce, Strabli dla osób powyżej 18. roku życia.

Wymagania: wykształcenie min. zasadnicze zawodowe, mile widziany staż pracy, zaangażowanie i chęć do pracy

operator CNC

Praca w Narwi, Narewce, Strabli dla osób powyżej 18. roku życia.

Wymagania: wykształcenie min. zasadnicze zawodowe, znajomość branży, mile widziany staż pracy, dyspozycyjność

tokarz

Praca w Narwi dla osób powyżej 18. roku życia.

Wymagania: wykształcenie min. zasadnicze zawodowe, znajomość pracy na tokarkach, mile widziany staż pracy, dyspozycyjność

frezer

Praca w Narwi dla osób powyżej 18. roku życia.

Wymagania: wykształcenie min. zasadnicze zawodowe, znajomość pracy na frezarkach, mile widziany staż pracy, zaangażowanie i chęć do pracy

koordynator lokalny ds. sprzedaży

Praca w firmie kosmetycznej dla osób powyżej 18. roku życia.

Wymagania: wykształcenie min. średnie, dobra znajomość obsługi komputera, dyspozycyjność, konsekwencja w działaniu, chęć rozwoju, komunikatywność, zaangażowanie i chęć do pracy

Oferty pracy sezonowej:

hostessa

Praca w Białymstoku dla osób powyżej 16. lat.

Wymagania: miła aparycja, mile widziane doświadczenie na stanowisku hostessa, komunikatywność, operatywność, lojalność, chęć do pracy.

Uwaga – osoby niepełnoletnie pracować mogą za pisemną zgodą rodziców

ankieter

Praca polegająca na przeprowadzaniu badań ankietowych w szkole policealnej w Białymstoku dla osób powyżej 18. lat.

Wymagania: ważna legitymacja uczniowska bądź studencka, wykształcenie min. średnie, znajomość obsługi komputera, komunikatywność

konsultant w firmie kosmetycznej

Praca w Białymstoku dla osób powyżej 16. lat.

Wymagania: komunikatywność, operatywność, mile widziana znajomość branży kosmetycznej, chęć do pracy.

Uwaga – osoby niepełnoletnie pracować mogą za pisemną zgodą rodziców

pracownik pomocniczy w hipermarkecie

Praca w hipermarkecie w Białymstoku dla osób powyżej 18. roku życia.

Wymagania: aktualne badania sanepidu, dyspozycyjność, zaangażowanie i chęć do pracy

kasjer/kasjerka

Praca w markecie w Białymstoku dla osób powyżej 18. roku życia.

Wymagania: aktualne badania sanepidu, doświadczenie na stanowisku kasjer, sumienność, chęć do pracy

kasjer/kasjerka

Praca w hipermarkecie w Białymstoku dla osób powyżej 18. roku życia.

Wymagania: aktualne badania sanepidu, mile widziana ważna legitymacja uczniowska bądź studencka, dyspozycyjność, zaangażowanie

asystent menadżera

Praca w firmie kosmetycznej w Białymstoku dla osób powyżej 18. roku życia.

Wymagania: komunikatywność, operatywność, zaangażowanie i chęć do pracy

telefoniczny doradca klienta

Praca w Białymstoku dla osób powyżej 18. roku życia.

Wymagania: ważna legitymacja uczniowska bądź studencka, mile widziane doświadczenie w telemarketingu, znajomość obsługi komputera, nienaganna dykcja, komunikatywność

ankieter

Praca na terenie Białegostoku dla osób powyżej 16. roku życia.

Wymagania: komunikatywność, sumienność, zaangażowanie i chęć do pracy.

Osoby niepełnoletnie pracować mogą za pisemną zgodą rodziców

kasjer w hipermarkecie

Praca w Białymstoku dla osób powyżej 18. roku życia.

Wymagania: ważna legitymacja uczniowska bądź studencka, aktualne badania sanepidu, chęć do pracy, sumienność.

Pracodawca oferuje bezpłatne szkolenie

hostessa

Praca przy promowaniu produktów kosmetycznych na terenie Białegostoku dla osób powyżej 16. roku życia.

Wymagania: miła aparycja, komunikatywność, otwartość, dyspozycyjność.

Uwaga – osoby niepełnoletnie pracować mogą jedynie za pisemną zgodą rodziców

ankieter

Praca w firmie kosmetycznej w Białymstoku dla osób powyżej 16. roku życia.

Wymagania: otwartość, sumienność, dyspozycyjność, chęć do pracy.

Uwaga – osoby niepełnoletnie pracować mogą jedynie za pisemną zgodą rodziców

konsultant

Praca w firmie kosmetycznej dla osób powyżej 16, roku życia.

Wymagania: dyspozycyjność, sumienność i uczciwość, komunikatywność, chęć do pracy.

Uwaga – osoby niepełnoletnie pracować mogą jedynie za pisemną zgodą rodziców

koordynator lokalny

Praca dorywcza w firmie kosmetycznej dla osób od 18. roku życia.

Wymagania: wykształcenie min. średnie, miła aparycja, komunikatywność, otwartość, konsekwencja w działaniu, przedsiębiorczość.

Pracodawca zapewnia profesjonalne przeszkolenie

hostessa

Praca w firmie kosmetycznej dla osób powyżej 16. roku życia.

Wymagania: komunikatywność, otwartość miła aparycja, chęć do pracy.

Uwaga: osoby niepełnoletnie pracować mogą jedynie za pisemną zgodą rodziców

kolporter ulotek

Praca w firmie kosmetycznej dla osób powyżej 16. roku życia.

Wymagania: dyspozycyjność, uczciwość, komunikatywność, zaangażowanie i chęć do pracy.

Uwaga – osoby niepełnoletnie pracować mogą jedynie za pisemną zgodą rodziców

menadżer sprzedaży

Praca w firmie kosmetycznej w Białymstoku dla osób powyżej 18. roku życia.

Wymagania: znajomość branży, operatywność, samodzielność, dyspozycyjność, chęć do pracy

Centrum Edukacji i Pracy Młodzieży w Łomży, ul. Szosa Zambrowska 1/27, tel. 86 216 33 08, 86 216 33 09

Oferty pracy stałej:

kucharz/kucharka

Wymagania: wykształcenie zawodowe, doświadczenie zawodowe min. 3 lata, aktualne badania sanepidu

doradca finansowy

Wymagania: doświadczenie w sprzedaży, samodzielność, skuteczność w działaniu, łatwość nawiązywania kontaktów

kelner/kelnerka

Wymagania: wykształcenie zawodowe, doświadczenie w branży, badania sanepidu, miła aparycja

Oferty pracy sezonowej i dorywczej:

telemarketer

Wymagania: prawo jazdy kat. B, odpowiedzialność, dyspozycyjność, chęć do pracy, praca wyjazdowa

kasjer/ka

Wymagania: chęć do pracy, status osoby uczącej się

kolporter ulotek

Wymagania: chęć do pracy, status osoby uczącej się, komunikatywność

Centrum Edukacji i Pracy Młodzieży w Suwałkach, ul. Sejneńska 13, tel. 87 566 51 57

Oferty pracy stałej:

operator maszyn

Wymagania: doświadczenie w obsłudze maszyn numerycznych lub wykształcenie średnie techniczno-mechaniczne z umiejętnością czytania rysunku technicznego

ślusarz/montażysta

Wymagania: wykształcenie techniczne, uprawnienia na spawacza

ślusarz

Wymagania: umiejętność wykonywania prac ślusarskich tj. szlifowania, spawania, cięcia, wiercenia, umiejętność czytania rysunku technicznego

Oferty pracy sezonowej:

pracownik fizyczny w ogrodnictwie

Wymagania: chęć do pracy, rzetelność

kolporter materiałów reklamowych

Wymagania: chęć do pracy, rzetelność

Punkt Pośrednictwa Pracy w Białymstoku, ul. Sienkiewicza 22, tel. 85 743 52 85

Oferty pracy sezonowej i dorywczej:

konsultant/ka w firmie kosmetycznej

Praca w Białymstoku dla osób powyżej 16. roku życia.

Wymagania: miła aparycja, komunikatywność, otwartość na ludzi, chęć do pracy.

Uwaga. Osoby nieletnie mogę pracować za pisemną zgodą rodziców.

lider sprzedaży

Praca w Białymstoku dla osób powyżej 18. roku życia.

Wymagania: komunikatywność, miła aparycja, chęć do pracy z innymi ludźmi, umiejętność zarządzania zespołem, mile widziane doświadczenie na podobnym stanowisku

kasjer/kasjerka

Praca w Białymstoku dla osób powyżej 18. roku życia.

Wymagania: dyspozycyjność, uczciwość, zaangażowanie w wykonywaną pracę, aktualne badania sanepidu

pracownik do wykładania towaru

Praca w Białymstoku dla osób powyżej18. lat.

Wymagania: legitymacja uczniowska lub studencka, dyspozycyjność, chęć do pracy, badania sanepidu

pracownik produkcji spożywczej

Praca w Białymstoku dla osób powyżej 18. roku życia.

Wymagania: dyspozycyjność (5 dni w tygodniu), chęć do pracy w godzinach nocnych, aktualne badania sanepidu, legitymacja uczniowska bądź studencka

Punkt Pośrednictwa Pracy w Augustowie, al. Kard. Wyszyńskiego 3 A, tel. 518 392 123

Oferty pracy dorywczej/sezonowej:

sprzedawca – praca dla osób od 18 r.ż.

Wymagania: chęć do pracy, komunikatywność, mile widziane doświadczenie na ww. stanowisku

Punkt Pośrednictwa Pracy w Grajewie, ul. Ełcka 30, tel. 86 261 10 43

Oferty pracy sezonowej i dorywczej:

pracownik budowlany

Praca dla mężczyzn.

Wymagania: mile widziane doświadczenie przy szpachlowaniu, malowaniu, gipsowaniu, sumienność, uczciwość

murarz

Praca dla mężczyzn. Wymagania: wykształcenie zasadnicze zawodowe, umiejętność wykonywania robót murarskich, tynkarskich, brukarskich, uczciwość, sumienność

Punkt Pośrednictwa Pracy w Kolnie, ul. Wojska Polskiego 31, tel. 86 278 10 62

Oferty pracy stałej:

pracownik budowlany:

Wymagania: obowiązkowość, rzetelność, doświadczenie w branży, punktualność

konsultant firmy Oriflame

Wymagania: chęć do pracy, komunikatywność, miła aparycja

pracownik ochrony

Wymagania: dyspozycyjność, prawo jazdy kat. B, mile widziane orzeczenie o niepełnosprawności

pracownik pomocniczy

Praca dla absolwentów w Holandii (18-21 lat).

Wymagania: dyspozycyjność na 6 miesięcy (minimum 3 miesiące), ukończone gimnazjum lub wyżej, aktualne zaświadczenie o niekaralności, znajomość języka angielskiego będzie dodatkowym atutem, dobry stan zdrowia, silna motywacja do pracy

Oferty pracy sezonowej:

pracownik fizyczny (praca dla młodzieży powyżej 18 r.ż.)

Wymagania: pomoc w gospodarstwie rolnym (praca przy żniwach), rzetelność, sumienność, chęć do pracy

kasjer/kasjerka w markecie (praca dla młodzieży powyżej 18. r.ż.)

Wymagania: książeczka sanepidu, mile widziana obsługa kasy fiskalnej, dokonywanie wszelkich prac w markecie typu

Komenda Wojewódzka Policji w Białymstoku

komendant wojewódzki policji poszukuje kandydatów na stanowisko:

specjalista do spraw w Zespole ds. Pozwoleń na Broń w Wydziale Postępowań Administracyjnych KWP w Białymstoku.

Wymiar etatu: 1.

Liczba stanowisk pracy: 1.

Miejsce wykonywania pracy:

Białystok,

Komenda Wojewódzka Policji w Białymstoku,

ul. Sienkiewicza 65,

15-003 Białystok.

Zakres zadań wykonywanych na stanowisku pracy:

– prowadzenie postępowań administracyjnych w sprawach dotyczących broni palnej,

– przyjmowanie interesantów w sprawach pozwoleń na broń oraz dokonywanie adnotacji urzędowych w dokumentach uprawniających do posiadania broni palnej,

– aktualizacja danych w module „Broń i licencje" KSIP,

– przyjmowanie broni palnej od interesantów w celu przekazania jej depozytariuszowi,

– opracowywanie dokumentacji w związku z prowadzonymi egzaminami dopuszczającymi do posiadania broni palnej,

– obsługa sekretariatu Wydziału Postępowań Administracyjnych KWP w Białymstoku.

Wymagania związane ze stanowiskiem pracy:

niezbędne:

– wykształcenie: średnie.

Pozostałe wymagania niezbędne:

– znajomość przepisów prawnych z zakresu zagadnień związanych z bronią i amunicją.

Wymagania dodatkowe:

– wykształcenie wyższe administracyjne lub prawnicze,

– znajomość języka angielskiego na poziomie komunikatywnym,

– umiejętność obsługi komputera oraz znajomość programu operacyjnego Windows i pakietu biurowego Office,

– znajomość obsługi urządzeń biurowych.

Wymagane dokumenty i oświadczenia:

– życiorys i list motywacyjny, oświadczenie kandydata o wyrażeniu zgody na przetwarzanie danych osobowych do celów rekrutacji, oświadczenie kandydata o korzystaniu z pełni praw publicznych,

– oświadczenie kandydata o nie skazaniu prawomocnym wyrokiem za umyślne przestępstwo lub umyślne przestępstwo skarbowe,

– kopie dokumentów potwierdzających wykształcenie,

– kopia dokumentu potwierdzającego posiadanie polskiego obywatelstwa lub oświadczenie o posiadaniu obywatelstwa polskiego.

Termin składania dokumentów:

15.08.2011 r.

Miejsce składania dokumentów:

Komenda Wojewódzka Policji, Wydział Kadr i Szkolenia,

ul. Sienkiewicza 65, 15-003 Białystok z dopiskiem na kopercie „ogłoszenie na stanowisko nr 136007".

Inne informacje:

Kandydaci zakwalifikowani zostaną powiadomieni o terminie rozmowy wstępnej.

Do składania ofert zapraszamy osoby niepełnosprawne.

Dodatkowe informacje można uzyskać pod nr tel. 85 670 36 44

Podlaski Urząd Wojewódzki w Białymstoku

dyrektor generalny

poszukuje kandydatów na stanowisko:

inspektor do spraw nadzoru nad zarządzaniem ruchem na drogach w Wydziale Infrastruktury.

Ogłoszenie o naborze w celu zastępstwa nieobecnego członka korpusu służby cywilnej.

Wymiar etatu: 1.

Liczba stanowisk pracy: 1.

Miejsce wykonywania pracy:

Białystok,

Podlaski Urząd Wojewódzki,

ul. Mickiewicza 3,

15-213 Białystok.

Zakres zadań wykonywanych na stanowisku pracy:

– przeprowadzanie kontroli na drogach wojewódzkich, powiatowych i gminnych oraz na drogach publicznych położonych w miastach na prawach powiatu i na drogach wewnętrznych położonych w strefach ruchu lub w strefach zamieszkania, na podstawie rocznego planu kontroli lub w ramach kontroli bieżących,

– rozpatrywanie skarg i wniosków zgłaszanych do wojewody w sprawie zmian w organizacji ruchu na drogach publicznych oraz przedstawianie propozycji rozwiązań w zakresie zmiany organizacji ruchu,

– wykonywanie zadań związanych z szacowaniem rozmiarów szkód w infrastrukturze komunalnej powstałych w wyniku klęsk żywiołowych oraz przygotowywanie projektów opinii do wniosków składanych przez organy samorządu terytorialnego do ministra spraw wewnętrznych i administracji.

Wymagania związane ze stanowiskiem pracy:

niezbędne:

– wykształcenie: wyższe profilowane – o specjalności budownictwo komunikacyjne.

Pozostałe wymagania niezbędne:

– powyżej dwóch lat doświadczenia zawodowego w administracji publicznej,

– znajomość przepisów ustawy z dnia 20 czerwca 1997 r. Prawo o ruchu drogowym (Dz. U. z 2005 r. Nr. 108, poz. 908 z późn. zm.),

reklama

...DOŁĄCZ DO NAJLEPSZYCH

KARIERA W GRUPIE PZU

PZU SA
PZU Życie SA

Specjalista ds. Małych i Średnich Przedsiębiorstw
Miejsce świadczenia pracy: **Wysokie Mazowieckie**

Zatrudniona osoba będzie odpowiedzialna za:

- merytoryczne wsparcie podmiotów sprzedaży w zakresie MSP;
- udzielanie akceptacji na odstępstwa i zniżki od składek taryfowych zgodnie z posiadanymi kompetencjami;
- motywowanie podmiotów sprzedaży do aktywności i realizacji celów sprzedażowych zespołu;
- przeprowadzanie szkoleń i warsztatów dla podmiotów sprzedaży w zakresie klientów indywidualnych;
- analizowanie bieżących wyników, wyciągania wniosków i podejmowania stosownych działań dla zwiększenia sprzedaży produktów adresowanych do klientów sektora MSP.

Kandydat powinien spełniać następujące wymagania:

- wykształcenie wyższe preferowane ubezpieczenia lub ekonomia;
- minimum dwuletnie doświadczenie zawodowe w pracy w zespołach sprzedaży bezpośredniej;
- bardzo dobra znajomość lokalnego rynku ubezpieczeniowego;
- bardzo dobra znajomość technik sprzedaży;
- doświadczenie we współpracy z agentami ubezpieczeniowymi, brokerami, dealerami samochodowymi.

Oczekujemy:

- orientacji na Klienta;
- umiejętności handlowych;
- aktywnego podejmowania wyzwań;
- wysokiej wewnętrznej motywacji do osiągania sukcesów;
- nastawienia na realizację celów biznesowych;
- bardzo dobrej organizacji pracy własnej;
- samodzielności w podejmowaniu decyzji;
- doświadczenia w prowadzeniu szkoleń;
- bardzo dobrej znajomości MS Office;
- prawa jazdy kategorii B.

Zgłoszenia (CV + list motywacyjny) wraz z klauzulą: „Wyrażam zgodę na przetwarzanie moich danych osobowych dla potrzeb niezbędnych do realizacji procesu rekrutacyjnego, zgodnie z przepisami ustawy z 29.08.1997 r. o ochronie danych osobowych (tj. DzU. z 2002 r. Nr 101, poz. 926 z późn. zm.). Przyjmuję do wiadomości, że przysługuje mi prawo wglądu do treści moich danych oraz ich poprawiania." należy przesyłać **do dnia 17.08.2011 r.** na adres:

rekrutacja-warszawa@pzu.pl

Informujemy, że spotkamy się tylko z wybranymi kandydatami.

10M1185068

Bez pracy jest prawie 2 mln osób

Szacunkowa stopa bezrobocia rejestrowanego wyniosła w lipcu 11,7 proc. i w porównaniu do czerwca spadła o 0,1 pkt. proc. – poinformował resort pracy. Bez pracy na koniec lipca było 1,863 mln osób.

promocja



Oferty zatrudnienia z Urzędu Służby Cywilnej

– znajomość przepisów ustawy z dnia 21 marca 1985 r. o drogach publicznych (Dz. U. z 2007 r. Nr 19, poz. 115 z późn. zm.),
– znajomość przepisów ustawy z dnia 14 czerwca 1960 r. Kodeks postępowania administracyjnego (Dz. U. z 2000 r. Nr 98, poz. 1071 z późn. zm.),
– znajomość przepisów ustawy z dnia 21 listopada 2008 r. o służbie cywilnej (Dz. U. z 2008 r. Nr 227, poz. 1505 z późn. zm.),
– umiejętności analityczne związane z koniecznością realizacji zadań kontrolnych,
– odporność na stres,
– komunikatywność,
– umiejętność stosowania prawa w praktyce.

Wymagania dodatkowe:
– doświadczenie w pracy związanej z inżynierią ruchu drogowego,
– przeszkolenie z zakresu inżynierii ruchu drogowego lub zarządzania ruchem na drogach.

Wymagane dokumenty i oświadczenia:
– życiorys i list motywacyjny,
– oświadczenie kandydata o wyrażeniu zgody na przetwarzanie danych osobowych do celów rekrutacji,
– oświadczenie kandydata o korzystaniu z pełni praw publicznych,
– oświadczenie kandydata o nieskazaniu prawomocnym wyrokiem za umyślne przestępstwo lub umyślne przestępstwo skarbowe,
– kopie dokumentów potwierdzających wykształcenie,
– kopia dokumentu potwierdzającego posiadanie polskiego obywatelstwa lub oświadczenie o posiadaniu obywatelstwa polskiego,
– kopie dokumentów potwierdzających doświadczenie zawodowe:

Termin składania dokumentów:
11.08.2011 r.
Miejsce składania dokumentów:
Podlaski Urząd Wojewódzki,
Biuro Organizacji i Kadr,
Oddział Kadr i Szkolenia,
pok. 41,
ul. Mickiewicza 3,
15-213 Białystok
z dopiskiem „Oferta zatrudnienia w służbie cywilnej".

Inne informacje:
Informacje o naborze oraz wzory oświadczeń dostępne na stronie internetowej Podlaskiego Urzędu Wojewódzkiego: www.bialystok.uw.gov.pl, w zakładce: Informator/Ogłoszenia o wolnych stanowiskach pracy.
Oferty odrzucone zostaną komisyjnie zniszczone.
Do składania dokumentów zachęcamy również osoby niepełnosprawne.
Dodatkowe informacje można uzyskać pod nr tel. 85 743 95 21.

Komenda Powiatowa Policji w Ełku

komendant powiatowy policji
poszukuje kandydatów na stanowisko:
referent w Zespole ds. Statystyki Przestępczości Wydziału Kryminalnego.
Wymiar etatu: 0,75.
Liczba stanowisk pracy: 1.
Miejsce wykonywania pracy:
Ełk,
Komenda Powiatowa Policji,
ul. Chopina 10,
19-300 Ełk.

Zakres zadań wykonywanych na stanowisku pracy:
– obsługa programów informatycznych policji w celu typowania sprawców popełnionych przestępstw oraz dokonywanie analiz zaistniałych zdarzeń,
– obsługa programów informatycznych policji w celu wyszukiwania, typowania oraz sprawdzania osób poszukiwanych, zaginionych, a także osób o nieustalonej tożsamości oraz pojazdów i innych rzeczy na potrzeby prowadzonych postępowań przygotowawczych.

Wymagania związane ze stanowiskiem pracy:
niezbędne:
– wykształcenie: średnie,
– doświadczenie zawodowe/staż pracy: 1 rok doświadczenia zawodowego na stanowiskach administracyjno-biurowych.

Pozostałe wymagania niezbędne:
– niekaralność,
– praktyczna umiejętność obsługi komputera,
– umiejętność obsługi komputera z wykorzystaniem oprogramowania biurowego.

Wymagania dodatkowe:
– poświadczenie bezpieczeństwa uprawniające do dostępu do dokumentów niejawnych,
– umiejętność pracy w zespole oraz dobra organizacja pracy własnej,
– systematyczność i odpowiedzialność w pracy.

Wymagane dokumenty i oświadczenia:
– życiorys i list motywacyjny,
– oświadczenie kandydata o wyrażeniu zgody na przetwarzanie danych osobowych do celów rekrutacji,
– oświadczenie kandydata o korzystaniu z pełni praw publicznych,
– oświadczenie kandydata o nieskazaniu prawomocnym wyrokiem za umyślne przestępstwo lub umyślne przestępstwo skarbowe,
– kopie dokumentów potwierdzających wykształcenie,
– kopia dokumentu potwierdzającego posiadanie polskiego obywatelstwa lub oświadczenie o posiadaniu obywatelstwa polskiego,
– kopia poświadczenia bezpieczeństwa uprawniającego do dostępu do informacji niejawnych oznaczonych klauzulą „poufne" lub oświadczenie o wyrażeniu zgody na przeprowadzenie postępowania sprawdzającego zgodnie z ustawą z dnia 5 sierpnia 2010 r. o ochronie informacji niejawnych (Dz. U. Nr 182, poz. 1228),
– kopie świadectw pracy.

Termin składania dokumentów:
15.08.2011 r.
Miejsce składania dokumentów:
Komenda Powiatowa Policji,
ul. Chopina 10,
19-300 Ełk.

Inne informacje:
– własnoręcznie podpisane dokumenty należy składać w zamkniętych kopertach z dopiskiem „referent Zespołu ds. Statystyki Przestępczości" w kancelarii nr 134 lub przesłać drogą pocztową na adres komendy,
– kandydaci zakwalifikowani do dalszych etapów naboru zostaną powiadomieni o terminie rozmowy wstępnej,
– oferty złożone lub wysłane (decyduje data stempla pocztowego) po terminie nie będą rozpatrywane,
– dodatkowe informacje udzielane będą pod numerem telefonu 87 621 82 02

Urząd Skarbowy w Ełku

naczelnik poszukuje kandydatów na stanowisko:
starszy referent do spraw egzekucji administracyjnej należności pieniężnych prowadzonej w rejonie egzekucyjnym w Samodzielnym Referacie Egzekucji Administracyjnej.
Ogłoszenie o naborze w celu zastępstwa nieobecnego członka korpusu służby cywilnej.
Wymiar etatu: 1.
Liczba stanowisk pracy: 1.
Miejsce wykonywania pracy:
Ełk,
Urząd Skarbowy w Ełku,
ul. Wojska Polskiego 67,
19-300 Ełk.

Zakres zadań wykonywanych na stanowisku pracy:
– prowadzenie postępowań egzekucyjnych, w tym w zakresie między innymi dokonywanie zajęć egzekucyjnych (rachunków bankowych, wynagrodzeń za pracę, świadczeń emerytalno-rentowych i innych wierzytelności oraz praw majątkowych), rozliczanie wyegzekwowanych kwot i przekazywanie ich wierzycielom,
– koordynacja pracy poborcy skarbowego w swoim rejonie egzekucyjnym,
– analizowanie i rozliczanie kwot na rachunku sum depozytowych w celu kontroli prawidłowości i terminowości przekazywania wierzycielom uzyskanych w egzekucji należności,
– przygotowywanie projektów postanowień o umorzeniu postępowania egzekucyjnego oraz pism w sprawie zwrotu tytułów wykonawczych do wierzycieli,
– przygotowywanie wniosków do innych organów administracji publicznej o udzielenie informacji o majątku zobowiązanych oraz pozyskanie danych o majątku zobowiązanych z baz danych prowadzonych przez urząd skarbowy,
– prowadzenie postępowań w sprawach wniosków o zastosowanie ulg w spłacie kosztów egzekucyjnych oraz zwolnienia spod egzekucji określonych składników majątkowych i przygotowanie projektów rozstrzygnięć w celu wydania orzeczenia,
– zlecanie wyceny zajętych ruchomości biegłym skarbowym i ogłaszanie sprzedaży tych ruchomości.

Wymagania związane ze stanowiskiem pracy:
niezbędne:
– wykształcenie: średnie.

Pozostałe wymagania niezbędne:
– znajomość prawa administracyjnego,
– umiejętność pracy w zespole.

Wymagania dodatkowe:
– umiejętność organizacji pracy,
– 1 rok pracy w administracji publicznej lub w obszarze egzekucji należności pieniężnych.

Wymagane dokumenty i oświadczenia:
– życiorys i list motywacyjny,
– oświadczenie kandydata o wyrażeniu zgody na przetwarzanie danych osobowych do celów rekrutacji,
– oświadczenie kandydata o korzystaniu z pełni praw publicznych,
– oświadczenie kandydata o nieskazaniu prawomocnym wyrokiem za umyślne przestępstwo lub umyślne przestępstwo skarbowe,
– kopie dokumentów potwierdzających wykształcenie,
– kopia dokumentu potwierdzającego posiadanie polskiego obywatelstwa lub oświadczenie o posiadaniu obywatelstwa polskiego,
– kopie świadectw pracy.

Termin składania dokumentów:
10.08.2011 r.
Miejsce składania dokumentów:
Urząd Skarbowy,
ul. Wojska Polskiego 67,
19-300 Ełk.

Inne informacje:

promocja

biuro ogłoszeń Gazety Współczesnej przy ulicy Św. Mikołaja 1



Media Regionalne Sp. z o. o.
Oddział w Białymstoku
15-419 Białystok, ul. św. Mikołaja 1,
tel. (85) 748 74 30, 745 59 87.

ogłoszenia drobne

PRACA ☆ PRACA ☆ PRACA ☆ PRACA ☆ PRACA

ZATRUDNIĘ

BARTLOWIZNA w Goniądzu zatrudni kierownika gastronomii z doświadczeniem, Tel. 502-377-550.
DAM pracę z zamieszkaniem dla małżeństwa. Pomoc w domu i ogrodzie. Okolice Warszawy. tel. 602-573-098.
FACHOWCA do wstawienia filtra w studni, 500-640-774

FIRMA Agro-Serwis zatrudni Przedstawiciela handlowego- branża rolnicza, na terenie: Siedlce, Pszasnysz, Wysokie Mazowieckie. Wymagane: wykszt. rolnicze, doświadczenie handlowe, znajomość rynku lokalnego. Cv proszę przesyłać na e-mail: biuro@agro-serwis.pl

HOSTESSY i promotorów, 9 zł/godz. tel. 530-796-507.
KIEROWCA kat. C +E z B-stoku, tylko UE, 660-464-946.
KIEROWCA kat. C -doświadczenie, 607-139-139.
KIEROWCĘ kat. C +E -kraj. 604-488-716.
KIEROWCĘ na Tira. k/Grajewa. tel. 606-274-058.
KIEROWNIKA magazynu pilnie, CV -asystent@onet.pl
MĘŻCZYZNA, gospodarstwo. k/Grajewa. 605-089-658.
MĘŻCZYZNA, gospodarstwo. k/Grajewa. 662-077-356.
MĘŻCZYZNĘ nA stałe w gospodarstwie rolnym, możliwość zamieszkania, Puńsk, ok. Suwałk, 607-918-579.
MURARZA i do elewacji, 609-793-905.
MURARZY pomocników. 694-563-977
OPIEKUNKI Niemcy, tel. 664-126-937
PRACA przy koniach, tel. 601-208-629.
PRACA w gospodarstwie rolnym, tel. 500-472-699
PRACA w komisjach wyborczych. Liga Obrony Sywerenności, 501-813-770.
PRACA w marketingu wielopoziomowym MLM, jako agent ubezpieczeniowy. CV na e-mail: m.bajno@wp.pl
PRACOWNIKA do gospodarstwa. 503-668-995.
PRACOWNIKA do serwisu wulkanizacyjnego zatrudnię. 601-297-897.

PRZYJMĘ do pracy w gospodarstwie rolnym mężczyznę lub małżeństwo z zamieszkaniem, woj. mazowieckie. 501-458-645.

TARTAK Ogrodniczki -mechanika, (85)710-88-63.
TARTAK Ogrodniczki -pracowników fizycznych, tel. (85)710-88-63.
W gospodarstwie rolnym, 797-422-658.
ZATRUDNIMY do pracy na terenie Niemiec: kobiety i mężczyzn w wieku do 45 lat do pakowania mięsa. Własny samochód będzie dodatkowym atutem. Prosimy dzwonić pod, Tel. (52)331-01-97.
ZATRUDNIMY osobę do działu obsługi klienta ze znajomością j. angielskiego i rosyjskiego. CV przyjmujemy do 12.08.2011 r. na e-mail: cvrekrutacjabiuro@gmail.com

Chcemy mieć blisko do pracy

Jak wynika z sondy przeprowadzonej przez serwis Pracuj.pl, ponad połowie z ankietowanych dojazd do pracy zajmuje mniej niż 30 minut. Dla prawie wszystkich czas dojazdu ma znaczenie przy szukaniu nowej posady.

Oferty zatrudnienia z Urzędu Służby Cywilnej i biur karier

...odatkowe informacje można będzie uzyskać pod nr tel. 87 ...10 41 00, 610 55 35.
...kandydaci zakwalifikowani zostaną zaproszeni do udziału ...w dalszym postępowaniu rekrutacyjnym.
...Oferty odrzucone zostaną komisyjnie zniszczone po upływie 3 ...miesięcy od zakończenia procedury rekrutacyjnej

Kuratorium Oświaty w Warszawie

...mazowiecki kurator oświaty poszukuje kandydatów na stanowisko:
wizytator w Kuratorium Oświaty w Warszawie Delegatura w Ostrołęce.
Wymiar etatu: 1.
Liczba stanowisk pracy: 2.
Miejsce wykonywania pracy:
Ostrołęka,
Kuratorium Oświaty w Warszawie,
Delegatura w Ostrołęce,
ul. Oświatowa 1,
07-410 Ostrołęka.
Zakres zadań wykonywanych na stanowisku pracy:
- sprawowanie nadzoru pedagogicznego nad publicznymi i niepublicznymi szkołami,
- współdziałanie z organami prowadzącymi,
- dokonywanie cząstkowej oceny pracy dyrektorów szkół i placówek,
- przygotowywanie decyzji administracyjnych,
- rozpatrywanie skarg i wniosków.
Wymagania związane ze stanowiskiem pracy:
niezbędne:
- wykształcenie: wyższe magisterskie z przygotowaniem pedagogicznym.
Pozostałe wymagania niezbędne:
- nauczyciele posiadający wykształcenie wyższe magisterskie, mający co najmniej 5-letni staż pracy pedagogicznej i:
- ukończone formy doskonalenia w zakresie administracji lub zarządzania,
- lub co najmniej 2-letni staż pracy na stanowisku kierowniczym w szkole, placówce lub w zakładzie kształcenia nauczycieli,
- lub co najmniej 2-letni staż pracy w urzędzie organu sprawującego nadzór pedagogiczny nad szkołami i placówkami, lub w urzędzie organu prowadzącego szkoły lub placówki na stanowisku związanym z organizacją pracy szkół i placówek,
- nauczyciele akademiccy posiadający co najmniej 5-letni staż ...pracy w szkole wyższej i ukończone formy doskonalenia w za...resie administracji lub zarządzania.
...Wymagania dodatkowe:
- umiejętność obsługi komputera (Word i Excel),
- umiejętność organizacji pracy własnej,
- umiejętność pracy w zespole,
- umiejętność twórczego rozwiązywania problemów,
- dobra znajomość prawa oświatowego,
- komunikatywność.
...Wymagane dokumenty i oświadczenia:
- życiorys i list motywacyjny,
- ...oświadczenie kandydata o wyrażeniu zgody na przetwarzanie ...anych osobowych do celów rekrutacji,
- ...oświadczenie kandydata o korzystaniu z pełni praw publicz...ych,
- ...oświadczenie kandydata o nieskazaniu prawomocnym wyro...em za umyślne przestępstwo lub umyślne przestępstwo skar...owe,
- kopie dokumentów potwierdzających wykształcenie,
- kopia dokumentu potwierdzającego posiadanie polskiego ...obywatelstwa lub oświadczenie o posiadaniu obywatelstwa ...olskiego,
- kwestionariusz osobowy dla osoby ubiegającej się o zatrud...ienie (Dz.U. z 2006 r. Nr 125 poz.869),
- kopie dokumentów potwierdzających staż pracy pedagogicz...ej,
- kopie świadectw pracy lub zaświadczenie o zatrudnieniu.
Termin składania dokumentów:
10.08.2011 r.
Miejsce składania dokumentów:
Kuratorium Oświaty,
Aleje Jerozolimskie 32,
00-024 Warszawa.
Inne informacje:
Dodatkowe informacje można uzyskać pod nr tel. 22 551 24 00 wew. 10 32
Tylko kandydaci zakwalifikowani zostaną powiadomieni o terminie rozmowy wstępnej

Biuro Karier Wyższej Szkoły Administracji Publicznej im. Stanisława Staszica, ul. Dojlidy Fabryczne 26, pok. 7, 15-555 Białystok, tel. 85 732 12 93 wew. 122 (KRAZ nr 775)

menadżer sprzedaży, telemarketer – Dobroplast (nr 14/11)
sprzedawca usług finansowych – Accord (nr 3/11)
telefoniczny doradca klienta – Wadwicz (nr 23/11)
przedstawiciel handlowy – ARM (nr 18/11)
pracownik administracyjny ze znajomością języków obcych – Dobroplast (nr 15/11)
doradca finansowy – Profi Credit Polska Sp. z o.o. (nr 22/11)
doradca finansowy – OVB ALLFINANZ (nr 1/11)
programista – EPRO (nr 7/11)
przedstawiciel handlowy – Dobroplast (nr 16/11)
logistyk – Dobroplast (nr 13/11)
technolog – Dobroplast (nr 17/11)
doradca klienta – MODUS (nr 21/11)
specjalista ds. rozwoju systemów IT – programista – Intrum Justitia Sp. z o.o., Oddział w Białymstoku (nr 62/2011)
praca przy komputerze – HDI Asekuracja Towarzystwo Uezpieczeń S.A. (nr 63/2011)
konsultant – Inter Partner Assistance (nr 41/11)
kucharz – Szybka Rybka (nr 48/11)
planista/-ka produkcji – Swedspan Polska Sp. z o.o. (nr 53/11)
analityk finansowy – Swedspan Polska Sp. z o.o. (nr 51/11)
Praktyki i staże:
do zespołu portalu – mamprawowiedziec.pl (s4/11)
praktykant w dziale marketingu i grafiki – Agencja Benkowski (s8/11)
staż płatny – specjalista ds. klienta, dHome (s14/11)
staż bezpłatny – student.pl, (s9/11)
praktykant – programista net w języku C# (EPRO) (s6_11)
praktykant – programista MERINOSOFT Sp. z o.o. (s7/11)

Biuro Karier Wyższej Szkoły Ekonomicznej w Białymstoku, ul. Choroszczańska 31, pokój 40 (budynek A – zielony), tel./fax 85 652 09 25 wew. 40, tel. kom. 606 835 654

Białystok i okolice:
ankieter (nr oferty 63/10)
doradca finansowy (nr ofert 72/10)
doradca finansowy (nr ofert 78/10)
koordynator ds. reklamy (nr oferty 10/11)
kelnerka/kelner (nr oferty 11/11)
specjalista ds. exportu (nr oferty 16/11)
pracownik administracyjny ze znajomością języków obcych (nr oferty 17/11)
technolog (nr oferty 18/11)
przedstawiciel handlowy (nr oferty 19/11)
logistyk (nr oferty 20/11)
menadżer sprzedaży/telemarketer (nr oferty 21/11)
programista (Java/Android) (nr oferty 22/11)
kasjer/kasjerka (nr oferty 30/11)
kierownik sklepu ogólnospożywczego w Białymstoku (nr oferty 35/11)
doradca klienta (nr oferty 40/11)
pracownik biurowy (nr oferty 41/11)
pracownik działu księgowości (nr oferty 42/11)
specjalista ds. zarządzania projektami (nr oferty 54/11)
specjalista ds. marketingu (nr oferty 55/11)
młodszy specjalista ds. rekrutacji (nr oferty 60/11)
przedstawiciel handlowy (nr oferty 62/11)
pracownik administracyjny ze znajomością języków obcych (nr oferty 67/11)
kolporter materiałów reklamowych (nr oferty 70/11)
specjalista ds. klienta (nr oferty 71/11)
przedstawiciel ds. kredytów hipotecznych (nr oferty 75/11)
manadżer sprzedaży/telemarketer (nr oferty 80/11)
specjalista ds. eksportu (nr oferty 81/11)
technolog (nr oferty 82/11)
Województwo podlaskie:
kierownik sklepu w Grajewie (nr oferty 36/11)
kierownik sklepu ogólnospożywczego w Sokółce (nr oferty 37/11)
kierownik sklepu ogólnospożywczego w Kuźnicy (nr oferty 38/11)
samodzielna/y księgowa/y (nr oferty 64/11)
analityk finansowy (nr oferty 65/11)
planista/ka produkcji (nr oferty 66/11)
Polska:
pilot wycieczek/rezydent/animator czasu wolnego (nr oferty 03/10)
business intelligence associate consultant (nr oferty 20/10)
przedstawiciel handlowy (nr oferty 03/11)
dziennikarz (nr oferty 12/11)
doradca klienta (nr oferty 40/11)
bilingual graduate (nr oferty 58/11)
przedstawiciel handlowy (nr ofery 62/11)
hostessa (nr oferty 63/11)
bilingual graduate – analityk danych ze znajomością języka angielskiego i drugiego języka europejskiego (nr oferty 83/11)
agent ds. nieruchomości (nr oferty 84/11)
doradca studenta zagranicznego ds. nieruchomości (nr oferty 85/11)
kierownik ds. nieruchomości (nr oferty 86/11)
Świat:
Real-Life Experience Internship/International Sales Internship/International Finance Internship/International IT-Internship /International HR Internship/International Supply
Waiters/Waitresses (nr oferty 99/10)
Work and Travel – USA 2011 (nr oferty 110/10)
Cultural Care – Au Pair (nr oferty 114/10)
rezydent biura podróży/pilot wycieczek/animator czasu wolnego (nr oferty 115/10)
International HR Internship (UK) (nr oferty 27/11)
International HR Internship (UK) (nr oferty 28/11)
Work Experience UK (nr oferty 73/11)
Working Holiday Canada – zima 2011/2012 (nr oferty 74/11)
Oferty staży:
staż w Banku PKO SA (nr oferty 62/10)
pogram stażowy Generacja Young Bank Forces (nr oferty 31/11)
staż w dziale PR&Marketing Communication – Stena Recycling Sp. z o. o. (nr oferty 33/11)
staż w dziale Strategy&Improvements – Stena Recycling Sp. z o. o. (nr oferty 34/11)
staż w oddziałach i regionalnych centrach biznesowych Alior Banku (nr oferty 78/11)
Oferty praktyk:
praktyki w Nordea Bank oddział w Białymstoku (nr oferty 49/09)
praktyki w INVEST-BANK SA w kilku miastach polski (nr oferty 41/10)
staż w Banku PKO SA (nr oferty 62/10)
praktyki w INVEST-BANK SA (nr oferty 100/10)
praktyki w Tradis Sp. z o.o. na stanowiskach: logistyk, biuro obsługi klienta, marketing, księgowość (nr oferty 112/10)
praktyki w Polskim Stowarzyszeniu Doradczym i Konsultingowym (nr oferty 01/11)
International HR Internship (UK) (nr oferty 27/11)
International HR Internship (UK) (nr oferty 28/11)
praktyki studenckie w dziale sprzedaży (nr oferty 68/11)
program praktyk studenckich Profi Credit (nr oferty 69/11)
program praktyk studenckich Raiffeisen Bank Polska S.A. (nr oferty 72/11)
praktyki studenckie WARTA/Kredyt Bank (nr oferty 76/11)
Oferty pochodzą ze strony internetowej www.wse.edu.pl

Biuro Karier UwB, ul. M. Skłodowskiej-Curie 14, I piętro, pokój 105, 15-097 Białystok, tel. 85 745 70 79

Praca stała – Białystok i okolice:
lektor języka angielskiego oraz oferta stażu i praktyk
Oferta nr 26/2010.
Open Education Group Sp. z o.o. – lider na rynku usług językowych zaprasza studentów ostatnich lat studiów oraz absolwentów anglistyki na staże, praktyki i do pracy na stanowisku: lektora języka angielskiego.
Od kandydatów oczekujemy:
– wysokiej średniej ocen (pow. 4,5),
– posiadania minimum dyplomu ukończenia Nauczycielskiego Kolegium Języka Obcego,
– określenia dyspozycyjności (możliwy niepełny wymiar lub godziny popołudniowe),
– umiejętności obsługi komputera.
Oferujemy:
– staże i praktyki płatne i bezpłatne,
– system szkoleń wewnętrznych,
– możliwość prowadzenia szkoleń.
CV ze zdjęciem kierować na adres: który udostępnia biuro karier UwB. Odpowiemy na wybrane aplikacje
handlowiec/opiekun klienta
Oferta nr 31/2010.
ALDA.
Drukarnia oraz agencja reklamowa powstała w 1992 r. poszukuje na stanowisko:
handlowiec/opiekun klienta (preferowane kierunki: ekonomia, marketing, zarządzanie, informatyka gospodarcza).
Osoba zatrudniona na tym stanowisku będzie odpowiedzialna za:
– rozwój sprzedaży,
– przygotowanie kalkulacji oraz ofert,
– kompleksowe prowadzenie i koordynację projektów,
– obsługę obecnych oraz pozyskiwanie nowych klientów.
Wymagania:
– umiejętności handlowe,
– doświadczenie na podobnym stanowisku,
– wysoka kultura osobista,
– komunikatywność, łatwość nawiązywania kontaktów,
– doskonała organizacja pracy własnej,
– bardzo dobra znajomość obsługi komputera oraz programów biurowych (SYMFONIA, Excel),
– terminowość oraz umiejętność pracy pod presją czasu,
– dyspozycyjność oraz odporność na stres,
– sumienność oraz chęć do pracy,
– prawo jazdy kat. B.
Oferujemy:
– pracę w firmie o ugruntowanej pozycji na rynku,
– pracę ciekawą, odpowiedzialną, rozwijającą,
– udział przy ciekawych projektach,
– nowoczesne narzędzia pracy,
– wynagrodzenie stałe plus atrakcyjna premia uzależniona od wyników zapewniające stabilność finansową.
CV należy przynieść na wcześniej umówione spotkanie (telefonicznie) do biura karier UwB
specjalista ds. produktów kredytowych
nr ref.: PKB/0410/KT
Miejsce pracy: Białystok.
Rodzaj pracy: praca stała.
Kluczowe zadania: realizacja wyznaczonych planów i celów sprzedażowych, efektywne pozyskiwanie klientów z grupy docelowej w oddziale oraz poza nim, a także budowanie i pogłębianie relacji z klientami, dążenie do wzrostu liczby klientów z grupy docelowej poprzez efektywne wykorzystanie procesu sprzedaży (m.in. poprzez wykorzystanie poleceń uzyskanych od istniejących klientów banku, swoje własne kontakty, cross sell itp.) oraz odpowiedzialność za utrzymanie dotychczasowych klientów, aktywne rozpoznawanie oczekiwań finansowych klientów i oferowanie odpowiednich rozwiązań, zapewnienie wysokiej jakości obsługi klienta i zgodności podejmowanych działań z obowiązującymi procedurami i standardami banku, dbałość o jakość portfela kredytowego w oddziale, a w szczególności windykowanie zaległych rachunków kredytowych.
Oczekiwania:
– wykształcenie co najmniej średnie, doświadczenie w sprzedaży (szczególnie usług finansowych), doświadczenie w obsłudze klienta (mile widziane doświadczenie w budowaniu relacji z klientem), min. podstawowa znajomość języka angielskiego, znajomość i umiejętność wykorzystania programów pakietu MS Office, umiejętność prezentacji, umiejętność przekonywania, budowania relacji, efektywnej komunikacji, mile widziane prawo jazdy kat. B.
Nasz klient oferuje: szansę rozwoju zawodowego wspieraną przez stabilną organizację o ugruntowanej pozycji na rynku, pakiet szkoleń dostosowany do indywidualnych potrzeb, atrakcyjne i stabilne warunki zatrudnienia, szerokie świadczenia socjalne.
Osoby zainteresowane prosimy o aplikowanie on-line:
http://www.people.com.pl/formularz.php?id=6,1006,0
specjalista ds. SEO
Oferta nr 97/2010.
AMARAL to agencja interaktywna typu full-service świadcząca kompleksowe rozwiązania z zakresu nowych technologii i marketingu internetowego.
Wymagania:
– znajomość HTML/XHTML i CSS,
– znajomość PHP, SQL, SMARTY, JavaScript/Ajax, ASP.NET,
– znajomość technologii sieciowych,
– znajomość zagadnień związanych z hostingiem i domenami, doświadczenia w optymalizacji serwisów pod kątem wyszukiwarek i ich pozycjonowania poparte sukcesami (mile widziane referencje),
– znajomości aktualnych trendów w branży, komunikatywności,
– umiejętności pracy samodzielnej i zespołowej.
Oferujemy:
– elastyczny czas pracy,
– pracę nad ciekawymi projektami,
– pełną wyzwań pracę,
– konkurencyjne wynagrodzenie.
Osoby zainteresowane prosimy o wysyłanie CV i listu motywacyjnego z dopiskiem SEO na adres, który udostępnia biuro karier UwB
doradca klienta
Oferta nr 99/2010.
Lokalizacje: miasta woj. podlaskiego.
Główne zadania:
– inicjowanie kontaktów z klientami,
– sprzedaż produktów oferowanych przez sieć kancelarii prawnych,
– uczestnictwo w szkoleniach.
Wymagania:
– wykształcenie min. średnie maturalne,
– gotowość do pracy w systemie zmianowym,
– dobra organizacja czasu pracy, inicjatywa, samodzielność, asertywność,
– niekaralność.
Oferujemy:
– atrakcyjne wynagrodzenie prowizyjne,
– dla najlepszych interesującą ścieżkę rozwoju zawodowego,
– dla najlepszych wyposażenie w narzędzia pomocne w realizacji zadań.
Prześlij cv i list motywacyjny na adres, ktory udostępnia biuro karier UwB, temat: nazwa stanowiska/miasto
reprezentant regionalny
Oferta 105/2010.
Camp Counselors USA – od 1986 roku organizator programów wymiany kulturowej, od 12 lat w Polsce. Programy organizowane przez CCUSA dają studentom możliwość wyjazdu do USA do pracy na okres wakacji letnich. Umożliwiają poznanie kultury amerykańskiej, zdobycie doświadczenia i praktykę zawodową, praktyczną naukę języka angielskiego, nawiązanie międzynarodowych kontaktów oraz podróże.
CCUSA poszukuje studentów do pracy na stanowisku reprezentant regionalny.
Opis stanowiska:
– nawiązywanie kontaktów ze studentami,
– prezentowanie oferty programowej,
– rekrutowanie nowych uczestników,
– przeprowadzanie rozmów kwalifikacyjnych.
Wymagania:
– komunikatywność,
– umiejętność przygotowywania i prowadzenia prezentacji,
– inicjatywa, energia i pomysłowość w działaniu,
– zainteresowanie podróżami, kulturą innych krajów, językami,
– doświadczenie w działalności studenckiej- będzie dodatkowym atutem.
Oferujemy:
– pracę w młodym i zgranym zespole o wysokiej dynamice,
– atrakcyjne wynagrodzenie,
– elastyczne godziny pracy,
– szkolenia,
– pomoc w rozwoju zawodowym,
– pracę przy współtworzeniu projektów.
Aplikacje zawierające CV i list motywacyjny prosimy przesyłać drogą elektroniczną na adres: udostępnia go biuro karier UwB. Poszukujemy osób, które swoim zapałem, umiejętnościami współpracy z innymi, a także odpowiedzialnością przekonają innych, że wyjazd do USA jest przygoda życia i cennym doświadczeniem
laborant/laborantka
Oferta nr 85/2011.
Firma MIAROL poszukuje osoby na stanowisko:
Laborant/-ka.
Obowiązki:
– analizy fizykochemiczne surowców oraz produktów.
Miejsce pracy:
– Białystok i okolice.
Wymagania:
– znajomość podstaw pracy w laboratorium,
– znajomość podstawowych metod analiz fizykochemicznych,
– wysoko rozwinięte zdolności analityczne,
– wykształcenie wyższe: chemia lub pokrewne,
– bardzo dobre zdolności komunikacyjne, odporność na stres i dyspozycyjność.
Kontakt: udostępnia biuro karier UwB
Prosimy o dopisanie następującej klauzuli: „Wyrażam zgodę na przetwarzanie moich danych osobowych zawartych w ofercie pracy dla potrzeb procesu rekrutacji zgodnie z ustawą z dnia 27.08.1997r. Dz. U. z 2002 r., Nr 101, poz. 923 ze zm."
specjalista ds. eksportu
Oferta nr 78/2011.
Do głównych zadań kandydata należeć będzie:
– stałe poszerzanie bazy klientów,
– aktywna sprzedaż okien dachowych, fasadowych i drzwi z PCV, obsługa klientów hurtowych i inwestycyjnych,
– analiza działalności konkurencji na rynku,
– przygotowywanie ofert handlowych, negocjacje handlowe,
– planowanie i bieżące raportowanie działań.
Wymagania:
– wymagana znajomość jednego z niżej wymienionych języków obcych: niemcieki, rosyjski, węgierski, czeski, francuski, włoski,
– mile widziane doświadczenie w sprzedaży,
– łatwość w nawiązywaniu kontaktów z klientami,
– samodzielność i odpowiedzialność,
– dyspozycyjność,
– kreatywność, mile widziane prawo jazdy kat. B.
Oferujemy: interesującą i stabilną pracę w firmie o ugruntowanej pozycji na rynku, wynagrodzenie uzależnione od wyników pracy.
Osoby zainteresowane prosimy o przesyłanie CV na adres, który udostępnia biuro karier UwB.
Zastrzegamy sobie prawo do odpowiedzi tylko na wybrane oferty.
Prosimy o zamieszczenie w aplikacji następującej klauzuli: „Wyrażam zgodę na przetwarzanie moich danych osobowych zawartych w ofercie pracy dla potrzeb rekrutacji, zgodnie z ustawą z dnia 29.08.1997 o ochronie danych osobowych (Dz. U. nr 133, poz. 883)"
technolog
Oferta nr 77/2011.
Do głównych zadań kandydata należeć będzie: wprowadzanie ofert handlowych do programu Stolcad, stałe poszerzanie bazy odbiorców, aktywna sprzedaż okien dachowych, fasadowych i drzwi z PCV, obsługa klientów hurtowych i inwestycyjnych, analiza działalności konkurencji na rynku, planowanie i bieżące raportowanie działań. Wymagania: wykształcenie min. średnie, mile widziane doświadczenie w sprzedaży, samodzielność i odpowiedzialność, dyspozycyjność, kreatywność, mile widziana znajomość języków obcych.
Oferujemy: interesującą i stabilną pracę w firmie o ugruntowanej pozycji na rynku, wynagrodzenie uzależnione od wyników pracy. Osoby zainteresowane prosimy o przesyłanie CV na adres, który udostępnia biuro karier UwB
Wybrane oferty pochodzą ze strony internetowej: www.uwb.edu.pl (pw)

reklama

Burmistrz Supraśla ogłasza nabór na stanowiska:

- Kierownika Komunalnego Zakładu Budżetowego
- Sekretarza Gminy Supraśl

Szczegóły dotyczące rekrutacji na stronie www.suprasl.pl oraz http://um-suprasl.pbip.pl/

A6888411w01

Firma Center-Mebel zatrudni kierownika magazynu CENTER-MEBEL

Wymagania:
- Doświadczenie w zarządzaniu i pracy w magazynie,
- Wysokie zdolności przywódcze i zarządzania zespołem ludzi,
- Zaangażowanie, dyspozycyjność, odpowiedzialność i determinacja w działaniu.

Oferujemy:
- Ciekawą pracę w dynamicznym zespole,
- Możliwość rozwoju i samodzielnego kreowania miejsca pracy,
- Wynagrodzenie adekwatne do poziomu realizacji zadań.

Osoby zainteresowane prosimy o przesłanie CV i listu motywacyjnego na adres e-mail: *info@center-mebel.pl* z dopiskiem MAGAZYN C-M w temacie.

A119311w01

Ogłoszenia drobne dotyczące pracy dziś w dodatku KRAMIK Z PRACĄ

Nadaj drobne przez internet

Chcesz sprzedać, kupić lub zamienić?

Nadaj **OGŁOSZENIE** drobne nie wychodząc z domu. Wejdź do **Biura Ogłoszeń Online!**

www.wspolczesna.pl/nadaj

Nadaj drobne przez internet

AUTOMOTO

KUPIĘ

AUTA całe, do kasacji, naprawy, odbiór 503-163-134

NATYCHMIASTOWY skup, do 50.000 zł, 500-008-130.

SKUP katalizatorów, akumulatorów, metali kolorowych, wysokie ceny, odbiór, 507-730-067.

ZŁOMOWANIE pojazdów, 85/869-14-31

SPRZEDAM

AUDI A6 2,7 TDI (2006), tel. 781-143-525.

BMW E39 525TDS, 2000, stan dobry, 16.400,- lub zamienię na pokolizyjny, tańszy, tel. 691-127-493.

DO WYBORU koloru
Wyróżniaj się kolorem



> AUTO MOTO
KUPIĘ, SPRZEDAM, ZAMIENIĘ, CZĘŚCI, INNE
OGŁOSZENIA DROBNE NA CAŁY REGION

DAEWOO espero, 1996, 1.5, hak, stan dobry, (87)516-40-32.

FORD galaxy 2,3B + gaz, automat, full ersja, 9.900 zł. 602-731-553.

FORD Galaxy, 1.9 TDI, 7- osobowy, 795-820-802.

CZĘŚCI

FIAT, DAEWOO części, Sienkiewicza 77 Białystok , tel. (85)654-53-35

ZAKUPY

HURTOWNIE

MARS hurtownia odzieży używanej. Bezpośrednie dostawy z Anglii, Irlandii, Niemiec. Białystok ul. Kleeberga 22. (85)664-72-11, 602-393-013.

NIERUCHOMOŚCI

SPRZEDAM

BARDZO solidne garaże, wzmocnione, (85)874-53-66.

BLASZAKI garaże- tanio i solidnie, (85)730-18-00, 694-052-905.

BLASZAKI garaże tanio, transport montaż gratis, 506-900-520, (52)348-71-48, (41)263-27-42

BLASZAKI wzmocnione. Dowóz, montaż gratis. Producent (85)733-52-11, (29)761-50-20, 512-245-075, www.robstal.pl, Raty.

DZIAŁKA. 3900m2. Czarnawieś jezioro. (86)273-30-50

DZIAŁKI: 2,5 ha. nad Rospudą, 6000 m2. nad Jeziorem Selment Wielki. 694-809-609, 694-651-509.

GARAŻ pod blokiem, Białystok Wiejska, 691-599-423.

GARAŻE blaszane, bramy garażowe. Dowóz, montaż -gratis. Cały kraj, www.konstal-garaze.pl, 512-853-323, (85)667-21-08, (86)225-23-11, (29)642-34-61.

GARAŻE, blaszaki- tanio, 505-126-033

GOŁDAP, mieszkanie 60 m2, 3-pok, parter, ul. Emilii Plater, 145.000 zł do negocjacji, tel. 517-898-620

GRAJEWO. M-4. 61mkw, po remoncie. 535-202-029.

GRAJEWO. Mieszkanie 32 m2, 2-pok. 790-759-118.

LAS 6,61 ha 30 tys/ha gmina Bargłow Kościelny, woj. podlaskie tel. 604-204-808.

MIESZKANIE 25 m2, Białystok, 667-707-309.

WYNAJMĘ

DO wynajęcia, 15i40m, ul. Sienkiewicza IIIp. centrum, 531-20-08-73

KAWALERKĘ ul. Dubois w Białymstoku, 600-126-513.

LUB sprzedam. Lokal użytkowy 140 m2. Grajewo, Wojska Polskiego (naprzeciwko Policji). 516-163-910.

STANCJE

POKÓJ dziewczynie do wynajęcia. 607-702-567.

NAUKA

KURSY

AUTOMOBILKLUB - prawo jazdy, (85)732-76-85.

BEZPŁATNE szkoły dla dorosłych – Policealne Studium Zawodowe, LO, Uzupełniające LO. Warszawska 2, www.twp.bialystok.pl, tel. 85 7435106, 85 7435705.

BEZPŁATNE szkoły dla dorosłych – Policealne Studium Zawodowe, LO, Uzupełniające LO. Warszawska 2, www.twp.bialystok.pl, tel. 85 7435106, 85 7435705.

TURYSTYKA

***ANTWERPIA,** Belgia, Holandia, środa, piątek, sobota, niedziela, DVD, klima, 608-835-822, (85)662-16-00

BELGIA Holandia czwartek, środa, piątek, 502-701-966

BELGIA, Holandia, Niemcy -sobota, niedziela - DVD, klimatyzacja - (85)747-00-01, 602-664-771.

BELGIA, Holandia, sobota wieczorem, 600-761-945.

BELGIA, Holandia, sobota, wtorek. 602-176-530.

DOMEK, k/Ełku, nad jeziorem, 10-osób. 500-282-157.

HOLANDIA, Belgia: piątek, wtorek, 518-349-303.

ZWIERZĘTA

MŁODEGO pieska typ „lamrador" oddam w dobre ręce. 602-434-398.

MŁODEGO pieska typ „lamrador" oddam w dobre ręce. 602-434-398.

BIZNES

KREDYTY

ALTER-POŻYCZKA: gotówki bez BIK-u, oddłużenia, konsolidacje. Oferty dla każdego na oświadczenie, dojazd do klienta, 703-803-023 (7,69/min).

KREDYTY hipoteczne , gotówki , konsolidacje , dostęp do 26 banków, Tel. 660-564-061.

SZUKASZ kredytu hipotycznego? Chcesz płacić mniejsza ratę ? Mamy ofery 25 banków. Pomoc bezpłatna; dzwoń tel. 609-001-072.

POŻYCZKI

ABSOLUTNIE atrakcyjna pożyczka chwilówka. Najniższe koszty, bez BIKu, wypłata natychmiast, emeryci, bez ograniczeń wiekowych, również zajęcia komornicze. Oprocentowanie wynosi 4% w skali roku. RRSO podajemy na życzenie klienta, tel. 600-700-304.

AŻ 3000 ZŁ POŻYCZKI, SZYBKO, NA JASNYCH ZASADACH I BEZ ZBĘDNYCH FORMALNOŚCI. PROVIDENT: 600-400-353 7 DNI W TYGODNIU 7:00-21:00.

POŻYCZKA 500zł, natychmiastowa, całe województwo, bez zaświadczeń, tel. (85)732-30-22.

Regionalny Dystrybutor Urządzeń Fiskalnych
ELZAB



Kasy
Oprogramowanie:
- sklepy, hurtownie,
- stacje paliw, gastronomia
ZETO BIAŁYSTOK
tel. 085 7483259
ul.Skorupska 9
www.zeto.bialystok.pl
R6597611W01B

POŻYCZKA bez BiK do 6000 zł. Dzwoń lub wyślij sms-a GOTÓWKA, całe województwo, tel. 664-741-747.

POŻYCZKI preferencyjne bez opłat wstępnych. Firmom, rolnikom, osobom indywidualnym od 50.000 do 120.000, tel. (23)673-28-58, 600-853-655.

ROLNICTWO

KUPIĘ

**********MACIORY,** knury (bydło pourazowe), do 3,20 zł/kg., tel. 515-075-505.

**********SKUP** bydła pourazowego, maciory. Wyrejestrowanie, faktura, szybki dojazd, tel. 512-784-699.

*******SKUP** bydła pourazowego. Wyrejestrowanie, faktura. Maciory, knury. Najwyższe ceny, 663-041-519, 695-187-861.

KNURY 2 zł/kg, 663-041-519, 695-187-861.

KNURY skupuję, tel. (85)685-22-45, 694-933-680.

SKUP koni, źrebiąt, 603-651-516.

SPRZEDAM

1 ha kukurydzy na pniu. k/Grajewa., tel. 503-544-234.

CIĄGNIK T25 (1991), 8.000 zł. 663-682-725.

CLAAS Merkator 70, stan bdb, kompletne koła do Merkatora lub itp., zgrabiarka Claas, (86)271-75-61.

JAŁÓWKĘ, tel. 793-743-320.

KOMBAJN zbożowy International 321. 663-437-988

PHU ROL-MIX oferuje jałowice hodowlane z dolewem HF oraz jałówki mięsne. Dowóz zwierząt do odbiorcy, 602-731-229, (61)437-75-27.

ZBIORNIKI mleka 600-1600 l.Montaz , serwis. Dojarki przewodowe. Grajewo. (86)272-67-97, 502-534-434.

ZETOR 7245, agregaty ścierniskowe, brony 9- polowe, rozrzutniki obornika 8t, 880-129-524.

ZETOR 7745, przyczepa wywrotka 8t, wał Cambella 1.5 m, wycinak do kiszonek, 795-820-802.

RÓŻNE

KUPIĘ

***ZŁOM** KUPIĘ, ODBIORĘ, tel. 508-127-829.

BRZOZA, dąb, grab, olcha, jesion, tel. 661-921-290.

BRZOZĘ, olchę, dąb, las, tel. 501-179-456.

KUPIĘ drewno papierówka, tel. 728-998-381.

SPRZEDAM

ABY kupić drewno -dzwoń, Tel. 698-771-943.

CZARNOZIEM -tanio, hurt -detal. 691-029-766.

DREWNO opałowe i węgiel sprzedam. 695-376-791.

EKOGROSZEK PIEKLOSZ, węgiel, tel. 86/2755-090, 86/2755-237.

ZDROWIE

GINEKOLOG

GABINET ginekologiczny, Lipowa 6, 602-170-344.

GINEKOLOG A-Z 506-553-556.

GINEKOLOG pomoc 504-444-874.

PSYCHIATRA

ALKOHOLOWE ODTRUCIA (TAKŻE DOMOWE). ESPERAL (CODZIENNIE, CHIRURG). NERWICE, DEPRESJE. ZABURZENIA PSYCHICZNE, SNU I SEKSUALNE. KURACJE ANTYNIKOTYNOWE. PSYCHIATRZY ADAM I EUGENIA CHOROSZUCHA.UL. PODLEŚNA 16, TEL. (85)732-77-35.

ALKOHOLOWE odtrucia, codziennie, całotygodniowo (także domowe). Esperal (przez chirurga). Dr Choroszucha, Podleśna 16, tel. (85)732-77-35.

ALKOHOLOWE odtrucia, esperal, psychiatria. VIRTUS, Antoniuk Fabryczny 10. (85)661-53-33.

ESPERAL (przez chirurga, codziennie), tel. 85/732-77-35.

MASZYNY I URZĄDZENIA

SPRZEDAM

SZAMBOWÓZ 14 tys. litrów, Mercedes 2224 -gotowy do pracy. 601-297-897.

USŁUGI

PRAWNICZE

ODZYSKUJEMY Długi, Pozwy, Porady Prawne. tel 85-743 50 14, kom 531 200 873, tel.

AUTOMOTO

„DOBRZYNIEWO" k/Fast 10km od centrum B-stoku na końcu Dobrzynięwa Fabrycznego - to nie szrot Skup, zamiany w rozliczeniu 85-7197-455/508145996 pełna oferta na www.dobrzyniewokomis.pl

AUTOHOLOWANIE 24h, auta, busy, inne. 604-359-907.

AUTOHOLOWANIE osobowe, ciężarowe do 10t. 504-974-277

TYNKARSKIE

TYNKI agregatem, Suwałki, okolice, 510-412-369.

TYNKI tradycyjne, posadzki, 784-998-940.

BUDOWA, REMONT

***DOCIEPLENIA.** Tanio. 507-944-107.

Szukasz firmy budowlanej?
regiofirma.pl

ADAPTACJA poddaszy, remonty, elewacje - struktury, terakota, szpachlowanie, Suwałki, ok. 510-412-369.

BUDOWA budynków, tel. 785-199-873.

SMSowo KOMFORTowo

ZLEĆ OGŁOSZENIE DROBNE DO: GAZETA WSPÓŁCZESNA

Jak zlecić ogłoszenie?

– Wpisz w telefonie komórkowym dowolnej sieci SMS-a z treścią ogłoszenia. Zacznij od podania kodu wsp i po kropce numeru rubryki, w której ma się znaleźć ogłoszenie, np. 01, a dalej - po odstępie (spacji) - jego treść. Całość powinna wyglądać np. tak (prosimy nie używać polskich znaków): wsp.01 opiekunke do dziecka tel. 123456

– Wyślij SMS-a z treścią ogłoszenia pod numer:
79988 - cena: 11,07 zł brutto - ogłoszenie standardowe.
91455 - cena: 17,22 zł brutto - ogłoszenie w kontrze.

– Otrzymasz potwierdzenie przyjęcia ogłoszenia z naszego Biura Ogłoszeń, które sprawdzi czy jest ono zgodne z zasadami określonymi w regulaminie przyjmowania ogłoszeń.
– Twoje ogłoszenie znajdzie się w Gazecie Współczesnej w najbliższym możliwym terminie.
– Maksymalna długość ogłoszenia (wraz ze spacjami i interpunkcją) to 130 znaków.
– Regulamin wysyłania i publikowania ogłoszeń przez SMS dostępny jest na stronie internetowej: www.wspolczesna.pl

Wyślij ogłoszenie SMS'em

Wykaz rubryk - ogłoszeń SMS do Gazety Współczesnej

01 Praca/Zatrudnię
02 Praca/Szukam pracy
03 Automoto/Kupię
04 Automoto/Sprzedam
05 Automoto/Części
06 Automoto/Inne
07 Nauka
08 Nieruchomości/Sprzedam
09 Nieruchomości/Kupię
10 Nieruchomości/Poszukuję
11 Nieruchomości/Zamienię
12 Nieruchomości/Wynajmę
13 Nieruchomości/Stancje
14 Komputery
15 Turystyka
16 Zwierzęta
17 Biznes
18 Rolnictwo/Sprzedam
19 Rolnictwo/Kupię
20 Różne/sprzedam
21 Różne /kupię
22 Różne/inne
23 Maszyny urządzenia
24 Materiały budowlane
25 Życzenia
26 Zakupy
27 Zdrowie
28 Usługi

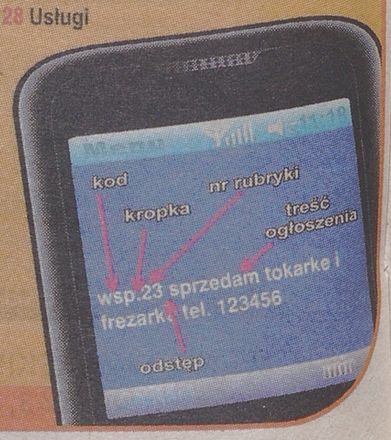



Zawiadamiam, że w wieku 84 lat zmarł

Eugeniusz WISZOWATY

ur. 11 stycznia 1927 w Leńcach
zm. 8 sierpnia 2011 w Białymstoku

pogrążony w żałobie
syn Antoni

Nabożeństwo żałobne odbędzie się 10 sierpnia 2011 roku (środa) o godz. 10:00 w kościele św. Ojca Pio, Białystok, ul. Mickiewicza 54A, zaś pochówek na Cmentarzu Farnym przy ul. Raginisa

RZ004011W01

Wyrazy głębokiego współczucia z powodu śmierci
OJCA
kol.
KAZIMIERZOWI MACIOROWSKIEMU

składają:
Zarząd i załoga Monieckiej Spółdzielni Mleczarskiej w Mońkach

„Śmierć zabiera nam człowieka, ale nie zabiera nam wspomnień o nim"

Wyrazy głębokiego współczucia z powodu śmierci
MAMY
Panu
WIESŁAWOWI ŻYLIŃSKIEMU
Kierownikowi Biura Wsparcia Inwestycyjnego ARiMR w Białymstoku

składają:
Pracownicy BWI ARiMR w Białymstoku

Wyrazy głębokiego żalu i współczucia Koledze
SŁAWOMIROWI KLIMKO
z powodu śmierci
OJCA

składają władze Izby oraz pracownicy biura Podlaskiej Okręgowej Izby Inżynierów Budownictwa

R6031W04

UCZELNIA ŁAZARSKIEGO
ŁAZARSKI
WARSZAWA

Uczelnia Łazarskiego
Sukces można studiować!

› prawo
› ekonomia
› zarządzanie
› stosunki międzynarodowe
› finanse i rachunkowość
› administracja – **studia dofinansowane**
czesne tylko 1800zł za semestr

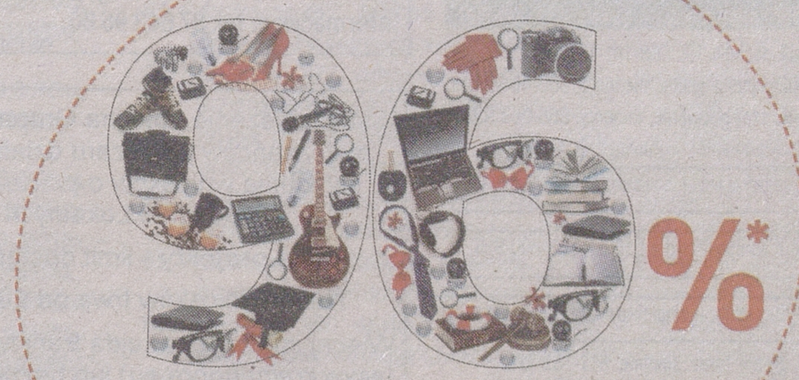

NASZYCH ABSOLWENTÓW PODEJMUJE PRACĘ ZARAZ PO STUDIACH!
*BADANIE FIRMY ADVISER PRZEPROWADZONE WŚRÓD ABSOLWENTÓW UCZELNI ŁAZARSKIEGO

Nowe specjalności – wspólnie z pracodawcami kształcimy specjalistów, najbardziej poszukiwanych na europejskich rynkach pracy!

Studia dzienne, zaoczne i przez internet, po polsku i po angielsku
Sprawdź naszą ofertę na www.lazarski.edu.pl

- **MARKETING INTERAKTYWNY** / 30 miejsc
- **RACHUNKOWOŚĆ ZARZĄDCZA** (przygotowanie do egzaminu CIMA) / 30 miejsc
- **ZARZĄDZANIE W GOSPODARCE OPARTEJ NA WIEDZY** / 30 miejsc
- **TOURISM AND TRAVEL MANAGEMENT** / 15 miejsc
- **E-BIZNES I INNOWACJE** / 15 miejsc
- **ZARZĄDZANIE PROJEKTAMI** / 30 miejsc
- **PRAKTYKA MENEDŻERSKA W ZARZĄDZANIU LUDŹMI** / 30 miejsc
- **BIZNES NA RYNKACH WSCHODNICH**/ 30 miejsc
- **INFORMATION ECONOMICS** / 30 miejsc
- **EU ADMINISTRATION** / 30 miejsc

Dowiedz się więcej: Marta Chmielewska: tel. 22 54 35 510
e-mail: m.chmielewska@lazarski.edu.pl







UCZELNIA ŁAZARSKIEGO:
ul. Świeradowska 43, 02-662 Warszawa,

Partnerzy programów edukacyjnych: University of Wisconsin La Crosse, CILS, Prifysgol Cymru University of Wales, NISPAcee, University of Kentucky

R6671211W01

USŁUGI

BUDOWA, REMONT

DOMKI, szamba, gospodarcze, niedrogo. 694-161-273.

DOMY, docieplenia, wykończenia, 781-892-292.

DOMY, obory, usługi koparką, szalunki. 782-371-720.

KLIMATYZACJA- montaż, serwis. Świadectwa Energetyczne- certyfikaty dla budynków, 503-407-296.

KOPARKO-ładowarka, tanio, Białystok, 505-780-911

KOWALSTWO artystyczne, ok. Suwałk, 511-485-990.

MALOWANIE dachów. Tel. 668-141-137.

MALOWANIE szpachlowanie, niedrogo, 500-454-999

MALOWANIE, szpachlowanie, remonty. 665-063-930.

OGRODY, nawadnianie, Najtaniej!!! 604-590-996.

PAPĄ termozgrzewalną, solidnie, tel. 516-321-649.

POLBRUK kompleksowo od 16 lat, 503-800-815.

POLBRUK, granit -kompleksowo, 605-371-441.

POLBRUK, granit- tanio, solidnie. 511-181-711.

POLBRUK, tanio, solidnie. 506-920-373.

POSADZKI agregatem, tel. 508-724-359.

POSADZKI agregatem, Tel. 604-400-174.

POSADZKI agregatem, tel. 721-095-385.

POSADZKI agregatem, tel. 785-199-873.

SILOSY na kiszonkę -własne szalunki, tel. 605-300-397.

STUDNIA, pompy ciepła, (85)654-70-00 604-651-727.

STUDNIE abisynki, głębinowe, solidnie!!! 504-320-592

STUDNIE głębinowe tanio, sprawdź! Tel. 600-772-149.

SZPACHLOWANIE, malowanie, glazura, terakota, płyty gipsowe i elewacje, zabudowy. tel. 501-754-261.

TYNKI agregatem, Tel. 785-199-873.

TYNKI, szpachlowanie, malowanie, tel. 504-443-259.

USŁUGI koparko-ładowarką, Suwałki, ok. 511-115-729.

WYKONUJĘ roboty brukarskie, tel. 791-056-415.

ZBIORNIKI na gnojówkę, Tel. 605-300-397.

ZDOBNICTWO drewnianych domów, okiennice, nadokienniki, węgły, wiatrówki, szczyty. 515-628-106.

OGRODZENIA

POGOTOWIE Bramowe, słupki parking, (85) 663-26-39.

CYKLINOWANIE

BEZPYŁOWE, Tel. 511-731-383.

HYDRAULICZNE

KOMPLEKSOWE usługi hydrauliczne, 508-799-644.

PRZYŁĄCZA, instalacje sanitarne, tel. 668-401-313.

ANTENY

ANTENY -montaż, ustawienia -tanio 504-853-180

SATELITARNE TNC, montaż, naprawa. 603-220-913.

NAPRAWA RTV

TELENAPRAWA, LCD, 603-220-913, (85)675-40-24.

OKNA I DRZWI

OKNA PCV, najniższe ceny w mieście, profesjonalny montaż, (85)746-14-46, 600-380-772, 602-488-413.

DACHY

KRYCIE dachów -tanio, tel. 602-333-644.

KRYCIE dachów wiórem osikowym, tel. 663-201-446.

KRYCIE dachów, więźba, najtaniej!!! 796-996-646.

KRYCIE, więźba, budowa poddaszy. Elewacje, ocieplenie domów, Suwałki, okolice, 501-564-471.

MALOWANIE dachów -dobre, Alpin-Dach, 664-367-003.

ŚLUSARSKIE

BALUSTRADY meble ze stali nierdzewnej, 781-933-672

KOWALSTWO, balustrady, ogrodzenia, (85)741-96-56.

TOCZENIE, frezowanie, spawanie, tel. 509-996-538.

TRANSPORT

KOPARKO- ładowarką +młot. 793-505-205.

INNE

NAGROBKI granitowe, niskie ceny! Boguszewo 7. 601-924-904.

OGRODY, nawodnienia, 503-334-209.

ROLNICTWO

NAPRAWY ciągników, silników i osi. 607-607-679.

TARCIE drewna trakiem przewoźnym. 504-921-727.

WYKONYWANIE usług ładowarką teleskopową oraz inne usługi, tel. 511-489-348.

ZLECĘ WYKONANIE

SUFITY podwieszane , szpachlowanie, malowanie, glazura, itp. Ciechanowiec i okolice, 603-773-664

MATRYMONIALNE

BIURA MATRYMONIALNE

BIURO „Mariaż". 604-167-379, (85)675-13-15.

OGŁOSZENIE

Starosta Augustowski podaje do publicznej wiadomości informację o wywieszeniu w siedzibie Starostwa Powiatowego wykazu nieruchomości Skarbu Państwa **przeznaczonych do sprzedaży w trybie przetargu ustnego nieograniczonego – działka położona w obrębie Serski Las gminie Płaska, oznaczona nr 84 o pow. 0,25 ha.**

Informacje: nr tel. 87 643 96 80.

R86211W04

KAPITAŁ LUDZKI
NARODOWA STRATEGIA SPÓJNOŚCI

OHP

UNIA EUROPEJSKA
EUROPEJSKI FUNDUSZ SPOŁECZNY

Projekt współfinansowany ze środków Unii Europejskiej w ramach Europejskiego Funduszu Społecznego

Ochotnicze Hufce Pracy w woj. Podlaskim realizują

III edycję systemowego projektu współfinansowanego przez Unię Europejską w ramach Europejskiego Funduszu Społecznego w ramach Programu Operacyjnego Kapitał Ludzki, Priorytet I, Działanie 1.3, Poddziałanie 1.3.3.

pt. „NASZA PRZYSZŁOŚĆ 3".

W projekcie bierze udział 30 osób w wieku **15-17 lat z województwa podlaskiego.**

Działania projektowe odbywają się w **Środowiskowym Hufcu Pracy w Grajewie, Łomży oraz w Ośrodku Szkolenia i Wychowania w Wasilkowie** w terminie **od 1 kwietnia do 31 października 2011 r.**
Projekt ma na celu wyrównanie zaniedbań edukacyjnych, ułatwienie dostępu do usług rynku pracy, wzrost kompetencji społecznych, zwiększenie motywacji do podejmowania konstruktywnych działań.

PROPONOWANE FORMY WSPARCIA:

obóz edukacyjno-wychowawczy „Letnia Akademia Rozwoju", zajęcia wyrównawcze w trakcie trwania roku szkolnego oraz przygotowujące do egzaminów poprawkowych, koła zainteresowań, wsparcie psychologiczne i pedagogiczne dla młodzieży i rodziców, doradztwo zawodowe, wyjścia kulturalno-rekreacyjne.

Udział w projekcie jest bezpłatny

SZCZEGÓŁOWE INFORMACJE:

Podlaska WK OHP w Białymstoku, ul. Handlowa 6, tel. (85) 65 16 187
www.podlaska.ohp.pl

R6037811W01

Stowarzyszenie Lokalna Grupa Działania „Kraina Bobra" informuje mieszkańców z obszaru działania Stowarzyszenia o możliwości składania wniosków o przyznanie pomocy w ramach działania „Wdrażanie Lokalnych Strategii Rozwoju" na tzw.:

Małe projekty - limit dostępnych środków to **579 828,64 zł**

Nabór wniosków trwa od 29 sierpnia do 26 września 2011 r.

Więcej informacji znajdą Państwo na stronie internetowej (*www.krainabobra.eu*) lub bezpośrednio w Biurze Stowarzyszenia od poniedziałku do piątku w godz.8.00-15-30.

Biuro Stowarzyszenia Lokalna Grupa Działania „Kraina Bobra"
ul. Mickiewicza 1A, 18-200 Wysokie Mazowieckie, pok. 3
Tel/fax: 086 275 74 52, 504 056 009
www.krainabobra.eu, e-mail: krainabobra@wp.pl

SERDECZNIE ZAPRASZAMY WSZYSTKICH DO WZIĘCIA UDZIAŁU W KONKURSACH NA WSPARCIE PROJEKTÓW A TAKŻE DO ZAPOZNANIA SIĘ Z NASZYM STOWARZYSZENIEM I JEGO DZIAŁALNOŚCIĄ

Program Rozwoju Obszarów Wiejskich na lata 2007-2013

Europejski Fundusz Rolny na rzecz Rozwoju Obszarów Wiejskich
Europa inwestująca w obszary wiejskie
Operacja, mająca na celu informowanie o obszarze objętym LSR i działalnością LGD współfinansowana jest ze środków Unii Europejskiej w ramach Osi 4 LEADER Programu Rozwoju Obszarów Wiejskich na lata 2007-2013

A120311w02

OGŁOSZENIE

Spółdzielnia Mieszkaniowa „ŚWIT" w Ełku ogłasza **przetarg ofertowy nieograniczony,** na sprzedaż prawa odrębnej własności do lokalu mieszkalnego nr 7 położonego na III piętrze o powierzchni użytkowej **63,00 m²** w budynku nr **66** przy **ul. Kochanowskiego.**

Mieszkanie składa się z: **trzech pokoi, kuchni, łazienki, wc, przedpokoju oraz powierzchni przynależnej - piwnicy o powierzchni 6,51 m².**

- **Cena wywoławcza - 110.000,00 zł.**
- **Wadium - 11.000,00 zł - wpłata w kasie Spółdzielni przy ul. Słowackiego 2, (kasa czynna w godz. 9.00-13.00)**

Warunki przetargu:

1. **Nabywca pokryje wynagrodzenie Notariusza za ogół czynności notarialnych dokonanych przy zawieraniu umowy oraz koszty sądowe w postępowaniu wieczystoksięgowym.**
2. **Remont mieszkania wykona wygrywający przetarg, bez zwrotu kosztów przez Spółdzielnię.**
3. **Wadium przepada na rzecz organizatora przetargu, jeżeli oferent, który wygra przetarg uchyli się od wpłaty zaoferowanej sumy do dnia 14.09.2011 r.**

Oferty w zapieczętowanych kopertach, wraz z dowodem wpłaty wadium należy składać w siedzibie Spółdzielni w Ełku przy ul. Słowackiego 2 - pok. nr 6 (sekretariat) w terminie do dnia **30.08.2011 r. do godz. 14.00.**

Komisyjne otwarcie ofert nastąpi w dniu 31.08.2011 r. o godz. 9.00 w siedzibie Spółdzielni.

O wyborze oferty Spółdzielnia zawiadomi wygrywającego na piśmie w terminie 5 dni od daty rozstrzygnięcia przetargu.

Mieszkanie oglądać można codziennie po uprzednim zgłoszeniu się w administracji osiedla przy ul. Słowackiego 2A w Ełku w godz. od 9.00-14.00.

Zastrzega się prawo unieważnienia przetargu bez podania przyczyn.

A219411w02

regiofirma.pl



GAZETA WSPÓŁCZESNA Firmy z Twojego regionu i z całej Polski!

ZAWIADOMIENIE

Zgodnie z art. 11d ust. 5 ustawy z dnia 10 kwietnia 2003 r. o szczególnych zasadach przygotowania i realizacji inwestycji w zakresie dróg publicznych (Dz. U. z 2008 r. Nr 193, poz. 1194 z późniejszymi zmianami), oraz art. 10 § 1 i art. 61 § 1 i § 4 ustawy z dnia 14 czerwca 1960 r. Kodeks postępowania administracyjnego (tekst jednolity Dz. U. z 2000 r. Nr 98, poz. 1071 z późniejszymi zmianami) zawiadamiam, że w Podlaskim Urzędzie Wojewódzkim, Wydziale Infrastruktury, zostało wszczęte postępowanie administracyjne z wniosku Zarządu Województwa Podlaskiego w Białymstoku reprezentowanego przez Podlaski Zarząd Dróg Wojewódzkich w Białymstoku, z dnia 18.07.2011r., znak: 671/6.WBiD.2200-22/11, w sprawie wydania decyzji o zezwoleniu na realizację inwestycji drogowej polegającej na **rozbudowie i budowie drogi wojewódzkiej Nr 671 wraz z drogowymi obiektami inżynierskimi i niezbędną infrastrukturą techniczną, na odcinku Janów – Korycin od km 17+310 do km 26+600**, zakres robót budowlanych obejmuje:

1. poszerzenie jezdni z 5,0 – 5,5m do 7,0m, wzmocnienie konstrukcji nawierzchni do przenoszenia obciążenia ruchem KR3, korektę łuków poziomych i pionowych,
2. rozbudowę skrzyżowań z drogami bocznymi:
   - w km 19+323,49 (str. P) – dr. pow. nr 1328B Jasionowa Dolina – Wyłudy - Romaszkówka,
   - w km 19+323,49 (str. L) – dr. gminna nr 103905B do wsi Kol. Jasionowa Dolina,
   - w km 20+625,25 (str. P) – dr. gminna nr 103980B do wsi Laskowszczyzna,
   - w km 22+033,10 (str. L) – dr. gminna nr 103954B Romaszkówka – Szumowo – Aulakowszczyzna,
   - w km 22+391,26 (str. L) – dr. gminna 103965B (Romaszkówka – Zabrodzie),
   - w km 22+391,26 (str. P) – dr. powiatowa 1328B Jasionowa Dolina – Wyłudy – Romaszkówka,
   - w km 23+464,84 (str. L) – dr. gminna 103977B do wsi Kolonia Olszynka,
   - w km 23+464,84 (str. P) – dr. gminna 103977B do wsi Kolonia Zabrodzie,
   - w km 25+351,37 (str. P) – dr. gminna 103966B do wsi Kumiała,
   - w km 26+152,79 (str. L) – dr. gminna 103965B do wsi Olszynka,
3. budowę drogi serwisowej w m. Romaszkówka,
4. rozbiórkę wiat przystankowych,
5. przeniesienie przydrożnych krzyży i tablicy informacyjnej,
6. budowę chodników dla pieszych o szerokości 1,5 - 2,0m,
7. budowę zatok autobusowych wraz z peronami z płyt betonowych 35x35x5cm w km: 19+275 (str. L), 19+373,50 (str. P), 20+580,50 (str. L), 20+734,50 (str. P), 22+370 (str. L), 22+450 (str. P), 24+575 (str. L), 24+670 (str. P), 26+456 (str. L), 26+544 (str. P),
8. budowę zatoki do kontroli ruchu i transportu drogowego w km ok. 25+895,39,
9. przebudowę siedmiu przepustów w km ok.: 17+353, 18+994, 20+331, 21+601, 22+532, 24+529, 26+063,
10. budowę mostu w km 22+243, pod koroną drogi wojewódzkiej Nr 671,
11. przebudowę mostów w km: 18+408 i 22+138 pod koroną drogi wojewódzkiej Nr 671,
12. zmianę przebiegu koryta rzeki Kumiałka w obrębie projektowanego mostu MS-I,
13. budowę zjazdów (indywidualnych i publicznych),
14. budowę kanalizacji deszczowej w m. Romaszkówka oraz budowę wpustów drogowych,
15. przebudowę linii teletechnicznych na następujących odcinkach:
    - odcinek A – B od km ok. 20+630 do km ok. 20+668,
    - odcinek C – D od km ok. 21+995 do km ok. 22+010,
    - odcinek E – F od km ok. 22+495 do km ok. 22+565,
    - odcinek G – H od km ok. 23+740 do km ok. 23+832,
    - odcinek I – J od km ok. 24+035 do km ok. 24+090,
    - odcinek K – L od km ok. 25+838 do km ok. 26+035,
    - odcinek M – N od km ok. 26+185 do km ok. 26+308,
    - odcinek O – P od km ok. 26+440 do km ok. 26+510.
16. budowę linii elektroenergetycznych i oświetlenia ulicznego na odcinku A – B od km ok. 20+477 do km ok. 20+554, przebudowę linii elektroenergetycznych i oświetlenia ulicznego na odcinkach: C – D od km ok. 20+645 do km ok. 20+800, E – F – F' od km ok. 21+590 do km ok. 22+025 oraz F – G od km ok. 22+025 do km 22+650,
17. rozbiórkę budynku usytuowanego na działce nr 44 obręb Zabrodzie.

Inwestycja będzie realizowana na działkach

I. DZIAŁKI STANOWIĄCE PAS DROGOWY DROGI WOJEWÓDZKIEJ NR 671:

- Obręb 6 Janów, działki nr 61, 442, 62;
- Obręb 7 Jasionowa Dolina, działka nr 95;
- Obręb 11 Laskowszczyzna, działka nr 76;
- Obręb 31 Zabrodzie, działki nr 49/2, 29, 48;
- Obręb 17 Olszynka, działka nr 1;
- Obręb 10 Kumiała, działka nr 496;
- Obręb 15 Mielniki, działka nr 95.

II. DZIAŁKA PRZEWIDZIANA DO POZYSKANIA (PRZEJĘCIA W CAŁOŚCI) W RAMACH DECYZJI ZRID:

- Obręb 31 Zabrodzie, działka nr 47.

III. DZIAŁKI PRZEWIDZIANE DO PODZIAŁU I ZATWIERDZENIA DECYZJĄ ZRID (zgodnie z załączonymi do wniosku projektami podziałów):

- **GMINA KORYCIN:**
  - **Obręb 11 Laskowszczyzna**

1. działka nr 8, dzielona na działki: 8/1 o powierzchni 0,0817ha – przeznaczona pod drogę w/w inwestycji i 8/2 o powierzchni 5,9726ha,
2. działka nr 9, dzielona na działki: 9/1 o powierzchni 0,0089ha – przeznaczona pod drogę w/w inwestycji i 9/2 o powierzchni 4,4489ha,
3. działka nr 43, dzielona na działki: 43/1 o powierzchni 0,0083ha – przeznaczona pod drogę w/w inwestycji i 43/2 o powierzchni 0,7346ha,
4. działka nr 67, dzielona na działki: 67/1 o powierzchni 0,0060ha – przeznaczona pod drogę w/w inwestycji i 67/2 o powierzchni 1,7835ha,
5. działka nr 109, dzielona na działki: 109/1 o powierzchni 0,0376ha – przeznaczona pod drogę w/w inwestycji i 109/2 o powierzchni 11,2395ha,
6. działka nr 110, dzielona na działki: 110/1 o powierzchni 0,0095ha – przeznaczona pod drogę w/w inwestycji i 110/2 o powierzchni 4,9749ha,
7. działka nr 84, dzielona na działki: 84/1 o powierzchni 0,0118ha – przeznaczona pod drogę w/w inwestycji i 84/2 o powierzchni 0,5567ha,
8. działka nr 108/1, dzielona na działki: 108/3 o powierzchni 0,0241ha – przeznaczona pod drogę w/w inwestycji i 108/4 o powierzchni 8,4328ha,

  - **Obręb 15 Mielniki**

9. działka nr 142, dzielona na działki: 142/1 o powierzchni 0,0223ha – przeznaczona pod drogę w/w inwestycji i 142/2 o powierzchni 1,2066 ha,
10. działka nr 130, dzielona na działki: 130/1 o powierzchni 0,0040ha – przeznaczona pod drogę w/w inwestycji i 130/2 o powierzchni 0,1718ha,
11. działka nr 96, dzielona na działki: 96/1 o powierzchni 0,0344ha – przeznaczona pod drogę w/w inwestycji i 96/2 o powierzchni 0,7600ha,
12. działka nr 97, dzielona na działki: 97/1 o powierzchni 0,0281ha – przeznaczona pod drogę w/w inwestycji i 97/2 o powierzchni 0,5765ha,
13. działka nr 93, dzielona na działki: 93/1 o powierzchni 0,0139ha – przeznaczona pod drogę w/w inwestycji i 93/2 o powierzchni 0,6369ha,
14. działka nr 94, dzielona na działki: 94/1 o powierzchni 0,1152ha – przeznaczona pod drogę w/w inwestycji i 94/2 o powierzchni 1,2192ha,
15. działka nr 131, dzielona na działki: 131/1 o powierzchni 0,0946ha – przeznaczona pod drogę w/w inwestycji i 131/2 o powierzchni 4,2067ha,
16. działka nr 98, dzielona na działki: 98/1 o powierzchni 0,0170ha – przeznaczona pod drogę w/w inwestycji i 98/2 o powierzchni 1,1168ha,

  - **Obręb 17 Olszynka**

17. działka nr 2, dzielona na działki: 2/1 o powierzchni 0,0016ha – przeznaczona pod drogę w/w inwestycji i 2/2 o powierzchni 4,8866ha,

  - **Obręb 31 Zabrodzie**

18. działka nr 27, dzielona na działki: 27/1 o powierzchni 0,0433ha – przeznaczona pod drogę w/w inwestycji i 27/2 o powierzchni 3,3329 ha,
19. działka nr 28, dzielona na działki: 28/1 o powierzchni 0,0321ha – przeznaczona pod drogę w/w inwestycji i 28/2 o powierzchni 2,6858ha,
20. działka nr 39/4, dzielona na działki: 39/5 o powierzchni 0,0932ha – przeznaczona pod drogę w/w inwestycji i 39/6 o powierzchni 1,6850ha,
21. działka nr 52/2, dzielona na działki: 52/5 o powierzchni 0,0206ha – przeznaczona pod drogę w/w inwestycji i 52/6 o powierzchni 7,0682ha,
22. działka nr 69, dzielona na działki: 69/1 o powierzchni 0,0016ha – przeznaczona pod drogę w/w inwestycji oraz 69/2 o powierzchni 0,0516ha – przeznaczona pod drogę w/w inwestycji i 69/3 o powierzchni 5,0698ha,
23. działka nr 16, dzielona na działki: 16/1 o powierzchni 0,0049ha – przeznaczona pod drogę w/w inwestycji i 16/2 o powierzchni 0,3341ha,
24. działka nr 41, dzielona na działki: 41/1 o powierzchni 0,0175ha – przeznaczona pod drogę w/w inwestycji i 41/2 o powierzchni 0,2404ha,
25. działka nr 26/2, dzielona na działki: 26/5 o powierzchni 0,0460ha – przeznaczona pod drogę w/w inwestycji i 26/6 o powierzchni 0,5407ha,
26. działka nr 130, dzielona na działki: 130/1 o powierzchni 0,0196ha – przeznaczona pod drogę w/w inwestycji i 130/2 o powierzchni 0,7232ha,
27. działka nr 36, dzielona na działki: 36/1 o powierzchni 0,0022ha – przeznaczona pod drogę w/w inwestycji oraz 36/2 o powierzchni 0,0031ha – przeznaczona pod drogę w/w inwestycji i 36/3 o powierzchni 6,5784ha,
28. działka nr 92, dzielona na działki: 92/1 o powierzchni 0,0595ha – przeznaczona pod drogę w/w inwestycji i 92/2 o powierzchni 1,0446ha,
29. działka nr 30, dzielona na działki: 30/1 o powierzchni 0,0100ha – przeznaczona pod drogę w/w inwestycji i 30/2 o powierzchni 0,6958ha,
30. działka nr 46, dzielona na działki: 46/1 o powierzchni 0,1985ha – przeznaczona pod drogę w/w inwestycji oraz 46/3 o powierzchni 0,0473ha i 46/2 o powierzchni 2,5084ha,
31. działka nr 52/1, dzielona na działki: 52/3 o powierzchni 0,0075ha – przeznaczona pod drogę w/w inwestycji i 52/4 o powierzchni 1,7859ha,
32. działka nr 93, dzielona na działki: 93/1 o powierzchni 0,0132ha – przeznaczona pod drogę w/w inwestycji i 93/2 o powierzchni 0,1725ha,
33. działka nr 91, dzielona na działki: 91/1 o powierzchni 0,0134ha – przeznaczona pod drogę w/w inwestycji i 91/2 o powierzchni 0,5565ha,
34. działka nr 68, dzielona na działki: 68/1 o powierzchni 0,0105ha – przeznaczona pod drogę w/w inwestycji i 68/2 o powierzchni 0,1249ha,
35. działka nr 71, dzielona na działki: 71/1 o powierzchni 0,0126ha – przeznaczona pod drogę w/w inwestycji i 71/2 o powierzchni 0,3098ha,
36. działka nr 20, dzielona na działki: 20/1 o powierzchni 0,0098ha – przeznaczona pod drogę w/w inwestycji i 20/2 o powierzchni 10,1824ha,
37. działka nr 35, dzielona na działki: 35/1 o powierzchni 0,0157ha – przeznaczona pod drogę w/w inwestycji i 35/2 o powierzchni 0,3895ha,
38. działka nr 26/1, dzielona na działki: 26/3 o powierzchni 0,1331ha – przeznaczona pod drogę w/w inwestycji i 26/4 o powierzchni 10,2605ha,

  - **Obręb Kumiała**

39. działka nr 509/2, dzielona na działki: 509/3 o powierzchni 0,0254ha – przeznaczona pod drogę w/w inwestycji i 509/4 o powierzchni 1,7881ha,
40. działka nr 508, dzielona na działki: 508/1 o powierzchni 0,0264ha – przeznaczona pod drogę w/w inwestycji i 508/2 o powierzchni 3,6989ha,
41. działka nr 507, dzielona na działki: 507/1 o powierzchni 0,0507ha – przeznaczona pod drogę w/w inwestycji i 507/2 o powierzchni 6,6746ha,
42. działka nr 506/3, dzielona na działki: 506/7 o powierzchni 0,0033ha – przeznaczona pod drogę w/w inwestycji i 506/8 o powierzchni 0,5184ha,
43. działka nr 505, dzielona na działki: 505/1 o powierzchni 0,0275ha – przeznaczona pod drogę w/w inwestycji i 505/2 o powierzchni 0,8802ha,
44. działka nr 504, dzielona na działki: 504/1 o powierzchni 0,0329ha – przeznaczona pod drogę w/w inwestycji i 504/2 o powierzchni 3,7669ha,
45. działka nr 503, dzielona na działki: 503/1 o powierzchni 0,0327ha – przeznaczona pod drogę w/w inwestycji i 503/2 o powierzchni 3,5437ha,
46. działka nr 502, dzielona na działki: 502/1 o powierzchni 0,0463ha – przeznaczona pod drogę w/w inwestycji i 502/2 o powierzchni 4,4924ha,
47. działka nr 500, dzielona na działki: 500/1 o powierzchni 0,0487ha – przeznaczona pod drogę w/w inwestycji i 500/2 o powierzchni 3,8860ha,
48. działka nr 498, dzielona na działki: 498/1 o powierzchni 0,0730ha – przeznaczona pod drogę w/w inwestycji i 498/2 o powierzchni 4,6176ha,
49. działka nr 495, dzielona na działki: 495/1 o powierzchni 0,0476ha – przeznaczona pod drogę w/w inwestycji i 495/2 o powierzchni 0,2589ha,
50. działka nr 494, dzielona na działki: 494/1 o powierzchni 0,0727ha – przeznaczona pod drogę w/w inwestycji i 494/2 o powierzchni 1,5822ha,
51. działka nr 493, dzielona na działki: 493/1 o powierzchni 0,1513ha – przeznaczona pod drogę w/w inwestycji i 493/2 o powierzchni 7,2159ha,
52. działka nr 489, dzielona na działki: 489/1 o powierzchni 0,0280ha – przeznaczona pod drogę w/w inwestycji i 489/2 o powierzchni 2,2686ha,
53. działka nr 488, dzielona na działki: 488/1 o powierzchni 0,0081ha – przeznaczona pod drogę w/w inwestycji i 488/2 o powierzchni 0,7839ha,
54. działka nr 487, dzielona na działki: 487/1 o powierzchni 0,0187ha – przeznaczona pod drogę w/w inwestycji i 487/2 o powierzchni 1,8864ha,
55. działka nr 486, dzielona na działki: 486/1 o powierzchni 0,0226ha – przeznaczona pod drogę w/w inwestycji i 486/2 o powierzchni 2,4402ha,
56. działka nr 485, dzielona na działki: 485/1 o powierzchni 0,0048ha – przeznaczona pod drogę w/w inwestycji i 485/2 o powierzchni 2,4721ha,
57. działka nr 475, dzielona na działki: 475/1 o powierzchni 0,0223ha – przeznaczona pod drogę w/w inwestycji i 475/2 o powierzchni 0,3249ha,
58. działka nr 474, dzielona na działki: 474/1 o powierzchni 0,0204ha – przeznaczona pod drogę w/w inwestycji i 474/2 o powierzchni 0,4694ha,
59. działka nr 473, dzielona na działki: 473/1 o powierzchni 0,0384ha – przeznaczona pod drogę w/w inwestycji i 473/2 o powierzchni 1,3217ha,
60. działka nr 471, dzielona na działki: 471/1 o powierzchni 0,0336ha – przeznaczona pod drogę w/w inwestycji i 471/2 o powierzchni 2,2352ha,
61. działka nr 470, dzielona na działki: 470/1 o powierzchni 0,0347ha – przeznaczona pod drogę w/w inwestycji i 470/2 o powierzchni 2,5947ha,
62. działka nr 469, dzielona na działki: 469/1 o powierzchni 0,0218ha – przeznaczona pod drogę w/w inwestycji i 469/2 o powierzchni 1,7467ha,
63. działka nr 468, dzielona na działki: 468/1 o powierzchni 0,0215ha – przeznaczona pod drogę w/w inwestycji i 468/2 o powierzchni 1,8694ha,
64. działka nr 467, dzielona na działki: 467/1 o powierzchni 0,0008ha – przeznaczona pod drogę w/w inwestycji i 467/2 o powierzchni 2,3139ha,
65. działka nr 477, dzielona na działki: 477/1 o powierzchni 0,0203ha – przeznaczona pod drogę w/w inwestycji i 477/2 o powierzchni 1,3633ha,
66. działka nr 425, dzielona na działki: 425/1 o powierzchni 0,0017ha – przeznaczona pod drogę w/w inwestycji i 425/2 o powierzchni 0,9318ha,
67. działka nr 497, dzielona na działki: 497/1 o powierzchni 0,3639ha – przeznaczona pod drogę w/w inwestycji i 497/2 o powierzchni 5,2795ha,
68. działka nr 511, dzielona na działki: 511/1 o powierzchni 0,0487 ha – przeznaczona pod drogę w/w inwestycji i 511/2 o powierzchni 7,0766ha,
69. działka nr 490, dzielona na działki: 490/1 o powierzchni 0,0214ha – przeznaczona pod drogę w/w inwestycji i 490/2 o powierzchni 1,5417ha,
70. działka nr 472, dzielona na działki: 472/1 o powierzchni 0,1291ha – przeznaczona pod drogę w/w inwestycji i 472/2 o powierzchni 4,8234ha,
71. działka nr 476, dzielona na działki: 476/1 o powierzchni 0,0573ha – przeznaczona pod drogę w/w inwestycji i 476/2 o powierzchni 0,2084ha,
72. działka nr 506/4, dzielona na działki: 506/9 o powierzchni 0,0441ha – przeznaczona pod drogę w/w inwestycji i 506/10 o powierzchni 10,5712ha,
73. działka nr 506/1, dzielona na działki: 506/5 o powierzchni 0,0217ha – przeznaczona pod drogę w/w inwestycji i 506/6 o powierzchni 0,9420ha,

- **GMINA JANÓW:**
  - **Obręb 6 Janów**

74. działka nr 84, dzielona na działki: 84/1 o powierzchni 0,0139ha – przeznaczona pod drogę w/w inwestycji i 84/2 o powierzchni 1,9243ha,
75. działka nr 39, dzielona na działki: 39/1 o powierzchni 0,0135ha – przeznaczona pod drogę w/w inwestycji i 39/2 o powierzchni 9,4308ha,
76. działka nr 21, dzielona na działki: 21/1 o powierzchni 0,0208ha – przeznaczona pod drogę w/w inwestycji i 21/2 o powierzchni 6,0688ha,

  - **Obręb 7 Jasionowa Dolina**

77. działka nr 75, dzielona na działki: 75/1 o powierzchni 0,0589ha – przeznaczona pod drogę w/w inwestycji i 75/2 o powierzchni 3,9224ha,
78. działka nr 66, dzielona na działki: 66/1 o powierzchni 0,0182ha – przeznaczona pod drogę w/w inwestycji i 66/2 o powierzchni 5,3767ha,
79. działka nr 96, dzielona na działki: 96/1 o powierzchni 0,0031ha – przeznaczona pod drogę w/w inwestycji i 96/2 o powierzchni 1,7363ha,
80. działka nr 64/2, dzielona na działki: 64/3 o powierzchni 0,0667ha – przeznaczona pod drogę w/w inwestycji oraz 64/5 o powierzchni 0,0082ha – przeznaczona pod drogę w/w inwestycji i 64/4 o powierzchni 8,0309ha,
81. działka nr 39/6, dzielona na działki: 39/8 o powierzchni 0,0179ha – przeznaczona pod drogę w/w inwestycji i 39/9 o powierzchni 6,7183ha,
82. działka nr 76/2, dzielona na działki: 76/3 o powierzchni 0,0041ha – przeznaczona pod drogę w/w inwestycji i 76/4 o powierzchni 5,6480ha,
83. działka nr 63/4, dzielona na działki: 63/5 o powierzchni 0,0362ha – przeznaczona pod drogę w/w inwestycji i 63/6 o powierzchni 2,9693ha,
84. działka nr 64/1, dzielona na działki: 64/6 o powierzchni 0,0091ha – przeznaczona pod drogę w/w inwestycji i 64/7 o powierzchni 0,2307ha,
85. działka nr 40/2, dzielona na działki: 40/4 o powierzchni 0,0060ha – przeznaczona pod drogę w/w inwestycji i 40/5 o powierzchni 6,9033ha,

IV. DZIAŁKA STANOWIĄCA PAS DROGOWY DROGI POWIATOWEJ - (wymagana do czasowego zajęcia związanego z rozbudową skrzyżowań z drogą wojewódzką nr 671):

- Obręb 7 Jasionowa Dolina, działka nr 108 (dr. powiatowa 1328B str. P),

V. DZIAŁKI STANOWIĄCE PAS DROGOWY DRÓG GMINNYCH - (wymagane do czasowego zajęcia związanego z rozbudową skrzyżowań z drogą wojewódzką nr 671):

- Obręb 7 Jasionowa Dolina, działka nr 96 (dr. gminna 103905B str. L),
- Obręb 11 Laskowszczyzna, działka nr 44 (dr. gminna 103980B str. P),
- Obręb 31 Zabrodzie, działka nr 93 (dr. gminna 103965B str. L), działka nr 30 (dr. gminna 103977B str. P), działka nr 55 (dr. gminna 103977B str. L),

VI. POZOSTAŁE DZIAŁKI - (wymagane do czasowego zajęcia związanego z przebudową uzbrojenia technicznego i drogowych obiektów inżynierskich):

- Obręb 6 Janów, działka nr 71/1 - przebudowa istniejącego miejsca włączenia do drogi wojewódzkiej,
- Obręb 6 Janów, działka nr 20 - przebudowa istniejącego mostu, brukowanie skarp,
- Obręb 7 Jasionowa Dolina, działki nr 105 i 106 - przebudowa istniejącego miejsca włączenia do drogi wojewódzkiej,
- Obręb 11 Laskowszczyzna, działki nr 83, 107, 122, 123, 72, 15 - przebudowa istniejącego miejsca włączenia do drogi wojewódzkiej,
- Obręb 11 Laskowszczyzna, działka nr 43 - podwieszenie linii elektroenergetycznych na istniejących słupach,
- Obręb 31 Zabrodzie, działka nr 44 - przebudowa mostu na rz. Kumiałka, zabezpieczenie przyczółków,
- Obręb 31 Zabrodzie, działka nr 46 (działka nr 46/3 po podziale) - przebudowa koryta rzeki,
- Obręb 31 Zabrodzie, działka nr 77/6 - podwieszenie linii elektroenergetycznych na istniejących słupach,
- Obręb 15 Mielniki, działka nr 130 - przebudowa istniejącego miejsca włączenia do drogi wojewódzkiej.

Strony mogą zapoznać się ze zgromadzonym materiałem dowodowym w Podlaskim Urzędzie Wojewódzkim, Wydziale Infrastruktury, ul. Mickiewicza 3 w Białymstoku, pok. 326 od poniedziałku do piątku, a także składać uwagi i wnioski dotyczące przedmiotowej sprawy do czasu wydania decyzji o zezwoleniu na realizację inwestycji drogowej.

A7014611W01

BIAŁYSTOK

TELEFONY DYŻURNE

Pogotowie Ratunkowe - 9790, 999, 85 65 26 714; Policja - 997; **Straż Pożarna** - 998; **Pogotowie Gazowe** - 992; **Pogotowie Ciepłownicze** - 993; **Pogotowie Energetyczne** - 991; **Pogotowie Wodno-Kanalizacyjne** - 994; **Pogotowie Weterynaryjne** - 9283; **Pogotowie Opiekuńcze** - 85-741-68-46; **Informacja Medyczna** - 9439; **Łączenie Międzynarodowe** - 9051; **Łączenie Międzymiastowe** - 9050; **Biuro Numerów** - 118 913; **Straż Miejska - dyżurny** - 85 742 93 58, 85 742 93 59; **Biuro Napraw Telefonów** - 93 93; **Informacja o Usługach** - 94 34.

SŁUŻBA ZDROWIA

Informacja Medyczna - 19 439; **Ambulatorium Pogotowia**, ul. Polska 89; Pediatryczne - czynne w dni robocze w godz. 19-7, w wolne soboty w godz. 15-7, w niedziele i święta w godz. 7-7. - **Internistyczne** - czynne codziennie przez całą dobę. **Gabinety zabiegowe:** - Internistyczny dla dorosłych - czynny codziennie przez całą dobę. - **Gabinet dla dzieci** - czynny w dni robocze w godz. 19-7, w wolne soboty w godz. 15-7, w niedziele i święta w godz. 7-7. - **Ambulatorium Chirurgiczne dla dorosłych**, ul. Białówny 11, tel. 85 746 00 10. - **Ambulatorium Chirurgii Dziecięcej**, ul. Wołodyjowskiego 3a, tel. 85 742 59 60. **„Hospicjum" Dom Opatrzności Bożej**, ul. Świętojańska 1c, tel. 85 74 15 607 - czynny całą dobę.

DYŻURY NOCNE APTEK (całodobowo)

ul. Suraska 2, tel. 85 742 04 53, ul. Mickiewicza 27, tel. 85 73 23 024.

SZPITALE DYŻURY CODZIENNE

Wojewódzki Szpital Zespolony im. J. Śniadeckiego, ul. M. Skłodowskiej-Curie 26, tel. centr. 85 74 88 100 - dyżuruje rehabilitacja oraz oddziały dziecięce: chirurgia, reanimacja, laryngologia. **Wojewódzki Szpital Specjalistyczny im. K. Dłuskiego**, ul. Żurawia 14, tel. 85 74 09 500 dyżurują oddziały dla dorosłych: neuroinfekcji i chorób pasożytniczych (tel. 85 74 09 518), dermatologiczno-wenerologiczny (tel. 85 74 09 565 lub 85 74 09 575), obserwacyjno-zakaźny (tel. 85 74 09 478), chorób wątroby (tel. 85 74 09 488), stacja dializ (tel. 85 74 09 471), dla dzieci - choroby płuc i gruźlicy dla dzieci (tel. 85 74 09 507). **Klinika Perinatologii i Położnictwa SPSK AM**, ul. M. Skłodowskiej-Curie 24, tel. 85 742 11 48 - dyżuruje położnictwo. **Białostocki Ośrodek Onkologiczny**, ul. Ogrodowa 12, tel. cent. 85 66 46 711.

OSTRE DYŻURY

SP ZOZ Wojewódzki Szpital Zespolony im. J. Śniadeckiego, ul. Skłodowskiej 26, centrala tel. 85 74 88 100 - chirurgia i ortopedia, choroby wewnętrzne, intensywna terapia, laryngologia, intensywna opieka kardiologiczna, kardiologia inwazyjna, neurologia, położnictwo i ginekologia, dziecięce: wewnętrzny, neurologia.

Uniwersytecki Szpital Kliniczny, ul. Skłodowskiej 24A, tel. 85 746 80 00 - kardiologia inwazyjna, okulistyka. Wojewódzki Szpital Specjalistyczny, ul. Żurawia 14, tel. 85 740 94 78, 85 740 94 77 - zakaźny dorosłych, nefrologia - 85 740 94 60, dermatologia 85 740 95 75, gruźlica dziecięca - 85 740 95 05, 85 740 95 07, dziecięcy obserwacyjno-zakaźny - 85 740 94 97, 85 740 95 56.

Uniwersytecki Dziecięcy Szpital Kliniczny, ul. Waszyngtona 17, izba przyjęć tel. 85 745.07 47, 85 745 07 58, dziecięce: onkologia, reanimacja, dziecięce: otolaryngologia, okulistyka, chirurgia, ortopedia.

Spec. ZOZ Gruźlicy i Chorób Płuc - gruźlica dorosłych.

KINA > BIAŁYSTOK

FORUM
(tel. 85 742 23 70) Białystok, ul. Legionowa 5

tytuł	godzina
Męski erotyk, godz. 15.00, 18.30, bilety - 13 zł, specjalny bilet „Rodzinny": min. 3 os. - 11 zł od os.	
Angele i Tony, godz. 16.45, 20.15, bilety - 13 zł, specjalny bilet „Rodzinny": min. 3 os. - 11 zł od os.	

KINO HELIOS
Galeria Biała, ul. Czesława Miłosza 2, (tel. 85 710 81 90), www.heliosnet.pl

tytuł	godzina
Geneza Planety Małp - wersja cyfrowa	10.00, 12.15, 14.30, 16.45, 19.00, 21.15.
3D Captain America: Pierwsze starcie	11.00, 13.30, 16.00, 18.30, 21.00.
3D Zielona Latarnia	15.00, 17.30, 20.00, 22.15.
Druhny	9.30, 12.00, 14.30, 17.00, 19.30, 22.00.
Naznaczony	16.45, 18.45, 20.45.
3D Harry Potter i Insygnia Śmierci. Część 2	10.30, 13.00, 15.30, 18.00, 20.30.
Kac Vegas w Bangkoku	19.15, 21.30.
Kubuś i przyjaciele	10.15, 11.45, 13.15, 14.45, 16.15, 17.45.
Pan Popper i jego pingwiny	10.15, 12.15, 14.15, 16.15, 18.15.
Auta 2	9.45, 12.00, 14.15.
3D Auta 2	10.00, 12.30.
Strefa X	20.15.

Ceny biletów: pon.-czw. - 20 zł normalny, 16 zł ulgowy, 15zł*. Pt.-ndz. - 22 zł normalny, 18 zł ulgowy, 17zł*

***dzieci do lat 12, seniorzy powyżej 60 lat.**

Filmy 3D: pon.-czw. - 25 zł normalny, 21 zł ulgowy. Pt.-ndz. - 27 zł normalny, 23 zł ulgowy.

KINO HELIOS
Galeria Alfa, ul. Świętojańska

tytuł	godzina
Kret	14.15, 16.30, 18.45, 21.00.
Druhny	9.30, 12.00, 14.30, 17.00, 19.30, 22.00.
3D Harry Potter i insygnia śmierci. Cz.2	10.00, 11.00, 12.30, 13.30, 15.00, 16.00, 17.30, 18.30, 20.00, 21.00, 22.30.
Kac Vegas w Bangkoku	10.00, 12.15, 14.30, 16.45, 19.00, 21.15.
Kubuś i przyjaciele	10.15, 11.45, 13.15, 14.45, 18.15.
Pan Popper i jego pingwiny	10.15, 12.15, 16.15, 19.45, 21.45.
3D Auta	10.30, 13.00, 15.30, 18.00.
3D Transformers 3	20.30.

Ceny biletów: pon.-czw. - 20 zł normalny, 16 zł ulgowy, 15zł*. Pt.-ndz. - 22 zł normalny, 18 zł ulgowy, 17zł*

***dzieci do lat 12, seniorzy powyżej 60 lat**

Filmy 3D: pon.-czw. - 25 zł normalny, 21 zł ulgowy. Pt.-ndz. - 27 zł normalny, 23 zł ulgowy

TEATRY
Teatr Dramatyczny

tytuł	godzina
Przerwa urlopowa	

Białostocki Teatr Lalek

tytuł	godzina
Przerwa urlopowa	

KINA > BIAŁOSTOCZYZNA

kino	tytuł	godzina
Sokółka SOKÓŁ	RIO	brak

KINA > SUWALSZCZYZNA

kino	tytuł	godzina
Suwałki CINEMA LUMIERE	Kubuś i przyjaciele	10.45, 14.45, 16.30
	Auta 2 - 3D	12.30
	Harry Potter i Insygnia Śmierci. Cz. II - 3D (dubbing)	11.00, 18.00
	Druhny	13.30, 15.45, 18.15, 20.45
	Naznaczony	20.30
	Geneza Planety Małp	11.15, 13.15, 15.30, 17.45, 20.00
Augustów ISKRA	Auta 2 3D	12.30
	Druhny	14.30, 17.00, 19.30

Bilety: 15zł (20 zł - 3D) - normalny, 13 zł (18 zł - 3D) - ulgowy

KINA > MAZURSKIE

kino	tytuł	godzina
Mikołajki WOJTEK	Melancholia	brak

KINA > ŁOMŻYŃSKIE

kino	tytuł	godzina
Łomża MILLENIUM	Auta 2	16.00
	Larry Crowne. Uśmiech losu	18.00
	Kac Vegas w Bangkoku	20.00
Łosice DOM KULTURY	Woda dla słoni	brak

KINA > OSTROŁĘCKIE

kino	tytuł	godzina
Ostrołęka Jantar	Nic do oclenia	16.30
	Strefa X	18.15, 20.00



▲ Naznaczony
Horror, USA 2010
▲ **reż.: James Wan**
▲ **wyk.:** Patrick Wilson,
Josh i Renai wraz z trójką dzieci tworzą szczęśliwą rodzinę. Po przeprowadzce do nowego domu stają się świadkami niecodziennych wydarzeń. W nocy towarzyszą im niepokojące dźwięki...
▲ **Kino:** Helios w galerii Biała w Białymstoku.



▲ **X-man: Pierwsza klasa**
Science fiction/ Akcja, USA 2011
▲ **reż.: Matthew Vaughn**
▲ **wyk.:** Alice Eve, James McAvoy, Nicholas Hoult, Michael Fassbender, Jennifer Lawrence
Zanim Charles Xavier i Erik Lensherr przybrali imiona Profesor X i Magneto, byli po prostu dwójką młodych ludzi odkrywających swoje moce. Nim stali się arcywrogami byli najlepszymi przyjaciółmi pracującymi wraz z innymi mutantami nad zatrzymaniem największego znanego światu zagrożenia. W toku tej pracy zaczął się między nimi konflikt...
▲ **Kino:** Dom Kultury w Grajewie.



▲ **Uwikłanie**
Kryminał, Polska 2010
▲ **reż.: Jacek Bromski**
▲ **wyk.:** Maja Ostaszewska,
Tropem sprytnego mordercy podąża cyniczny komisarz Smolar i nieustępliwa prokurator Agata Szacka . Duet jaki tworzą jest mieszanką wybuchową nie tylko ze względu na ich temperamenty, ale również z powodu łączącego ich w przeszłości romansu...
▲ **Kino:** Mazur w Olecku.



▲ **Transformers 3, 3D**
Science fiction/ Akcja/ Przygoda, USA 2011
▲ **reż.: Michael Bay**
▲ **wyk.:** Shia LaBeouf, Rosie Huntington-Whiteley, Josh Duhamel, Micaela Johnson, John Malkovich
Kolejna cześć sagi Transformers. Fani motoryzacji będą zachwyceni: nowym Autobotem będzie Ferrari 458 Italia.
▲ **Kino:** Helios w Białymstoku, Cinema Lumiere w Suwałkach.

BIAŁOSTOCCZYZNA

SŁUŻBA ZDROWIA

BIELSK PODLASKI Szpital, ul. Kleszczelowska 1, izba przyjęć - tel. (85) 833-27-50. **CZARNA BIAŁOSTOCKA** Przychodnia Rejonowa, ul. Torowa 1, tel. 85-710-19-99, 85-710-39-03. **HAJNÓWKA SPZOZ**, ul. Lipowa 190, fax 85-684-26-79, **Centralna Izba Przyjęć**, tel. 85-682-92-47, **ŁAPY** Szpital, Korczaka 23, tel. 85-715-28-36, 85-715-28-31; SPZOZ, Korczaka 2, 85-715-28-32, 85-715-28-33. **MOŃKI** Pogotowie, tel. 85-716-23-67; SP ZOZ centrala: 85-716-24-07, 85-716-25-52, 85-716-25-92, 85-716-26-50; **SOKÓŁKA** SPZOZ, ul. Sikorskiego 40, tel. 85-722-04-63; Niepubliczny ZOZ Przychodnia nr 1 „Medyk", ul. Piłsudskiego 9a, tel. 85-711-26-69; Niepubliczny Pielęgniarski ZOZ „Panaceum", ul. Piłsudskiego 9a, tel. 85-711-26-69; Niepubliczny Zakład Medycyny Szkolnej „SZKOL-MED", ul. Mickiewicza 2a, tel. 85-711-25-74; Niepubliczny ZOZ Przychodnia Stomatologiczno-Lekarska E&B Falkowscy, ul. Piłsudskiego 9a, tel. 85-711 90 66; Niepubliczny ZOZ „VITA" SC, ul. Sikorskiego 40, tel. 85-722-05-07; Niepubliczny ZOZ „PRO-MED", ul. Sikorskiego 40, tel. 85-722-04-72. **SIEMIATYCZE** SPZOZ, ul. Szpitalna 8, tel. 85-655-22-00, **SUPRAŚL** Przychodnia Rejonowa, ul. Dolna 2, tel. 85-718-35-23. **WASILKÓW** Przychodnia Rejonowa, ul. Kryńska 32, tel. 85-716-53-33.

TELEFONY ALARMOWE

HAJNÓWKA Policyjny telefon zaufania, tel. 85-682-50-55, **MOŃKI** Policja 997, tel. 85-716-22- 81. **SOKÓŁKA** Komenda Powiatowa Policji, tel. 85-711-02-12; Komenda Powiatowa Państwowej Straży Pożarnej, tel. 85-711-22-54.

RZECZNIK PRAW KONSUMENTA

BIELSK PODLASKI tel. 85-730-81-10 w. 42. **HAJNÓWKA** tel. 85-682-27-18 w. 112. **MOŃKI** tel. 85-716-61-00. **SIEMIATYCZE** tel. 85-655-27-11 w. 330. **SOKÓŁKA** tel. 85-711-08-76.

SUWALSZCZYZNA

TELEFONY INFORMACYJNE

AUGUSTÓW Informacja kolejowa 94-36; Informacja autobusowa 87-643-36-49; **SUWAŁKI** Informacja kolejowa 94-36; Informacja autobusowa 87-566-27-63; Biuro numerów 87-567-96-90; Biuro napraw telefonów 9696 (os. Północ), 914 (centrum).

TELEFONY ALARMOWE

AUGUSTÓW Policja 87-643-93-33; Straż Pożarna 998; Pogotowie Ratunkowe 999 lub 87-643-29-99; Pogotowie Energetyczne 991; SEJNY Policja 87-516-20-63; Straż Pożarna 998; Pogotowie Ratunkowe 999 albo -87-516-20-09; Pogotowie Energetyczne 87-516-20-87; Telefon Zaufania 87-517-33-33;

SUWAŁKI Policja 87-567-24-03; Straż Pożarna 87-567-82-09; Pogotowie Ratunkowe 999 albo 87-567-25-70; Pogotowie Ciepłownicze 87-566-42-56; Pogotowie Drogowe 87-566-42-87; Pogotowie Energetyczne 991; Pogotowie Gazowe 992; Pogotowie Opiekuńcze 87-566-25-9; Telefon Zaufania 988 albo 87-566-25-40.

ŁOMŻYŃSKIE

TELEFONY ALARMOWE

Pogotowie Ratunkowe - 999; Policja - 997, oficerowie dyżurni policji: **Grajewo** - 86-272-22-21, **Kolno** - 86-278-27-25, **Łomża** - 86-316-54-61, **Wysokie Mazowieckie** - 86-275-22-11, **Zambrów** - 86-271-23-01, Straż Pożarna - 998, Pogotowie Gazowe - 992, Pogotowie Ciepłownicze - 993, Pogotowie Energetyczne - 991, Pogotowie Wodno-Kanalizacyjne - 994, Pogotowie Drogowe - 96-37, Pogotowie Weterynaryjne - 983, Pogotowie Opiekuńcze 86 216-64-39; Telefon Zaufania AA 86- 215 07 77.

TELEFONY INFORMACYJNE

Biuro Napraw Telefonów - 96-96, Informacja PKP: **Grajewo** - 86-272-35-85, **Szepietowo** - 275-18-22, Informacja PKS: **Grajewo** - 86-272-25-01, **Kolno** - 86-278-23-55, **Łomża** - 86-218-55-54, **Wysokie Mazowieckie** - 86-275-21-44, **Zambrów** - 86-271-31-97.

SŁUŻBA ZDROWIA

Pogotowie Ratunkowe: **CIECHANOWIEC**, tel. 86-277-19-99; **GRAJEWO**, tel. 86-272-27-00; **KOLNO**, 86-278-21-09; **ŁOMŻA**, centrala - 86-216-62-15; **ZAMBRÓW**, tel. 86-271-28-27.

APTEKI

ŁOMŻA, Apteka leków gotowych i recepturowych, ul. ks. Anny 2, tel. 86-219-89-28, czynna pn.-sob. 9-19, niedz. 9-16. Apteka „MEDICA" - leki gotowe, recepturowe, termokosmetyki: ul. Kazańska 6/2, tel. 86-216-80-89, czynna poniedziałek-piątek, godz. 9-19, sobota, godz. 9-15.

MAZURSKIE

TELEFONY ALARMOWE

Pogotowie Ratunkowe 999; Policja 997; Straż Pożarna 998; Pogotowie Gazowe 992; Pogotowie Ciepłownicze 993; Pogotowie Energetyczne 991; Pogotowie Wodno-Kanalizacyjne 994; Pogotowie Drogowe 954.

SŁUŻBA ZDROWIA

Ełk Mazurskie Centrum Zdrowia, ul. Baranki 24, Izba Przyjęć, tel. 87-620-95-12, Pogotowie Ratunkowe, ul. Baranki 24, tel. 87-620-22-22, Ambulatorium Chirurgiczne, ul. Baranki 24, tel. 87-620-95-12, Szpital Wojskowy, ul. Kościuszki 28, tel. 87-621-67-10, Pogotowie Ratunkowe, ul. Toruńska 6a, tel. 87-610-22-22.

GIŻYCKO Szpital Powiatowy, ul. Warszawska 41, tel. 87-428-52-71; Pogotowie Ratunkowe, ul. Bohaterów Westerplatte 4, tel. 87-428-55-55.

GOŁDAP Szpital Miejski, ul. Słoneczna 7, tel. 87-615-02-75; Pogotowie Ratunkowe, ul. Słoneczna 9, tel. 87-615-02-75. OLECKO Szpital Powiatowy, ul. Gołdapska 1, tel. 87-520-22-95; Pogotowie Ratunkowe, ul. Gołdapska 1, tel. 999.

TELEFONY INFORMACYJNE

Biuro napraw telefonów 9696; Informacja PKP 9436; Informacja PKS: w **Ełku** 87-610-33-52, w Giżycku 87-428-50-87, w **Gołdapi** 87-615-02-94, w **Olecku** 87-520-26-13; w **Węgorzewie** 87-427-25-51.

TELEFON ZAUFANIA

EŁK - 87-621-64-44; **GIŻYCKO** - 87-428 2-73.

RZECZNIK PRAW KONSUMENTÓW

EŁK Powiatowy Rzecznik Praw Konsumentów, tel. 87-621-83-22. **OLECKO** Powiatowy Rzecznik Praw Konsumentów, tel. 87-520-24-75 wew. 7.

OSTROŁĘCKIE

TELEFONY ALARMOWE

OSTROŁĘKA Pogotowie Ratunkowe 999, 29-764-35-44; Policja 997; Straż Pożarna 998; Pogotowie Gazowe 992; Pogotowie Ciepłownicze 993; Pogotowie Energetyczne 991; Pogotowie Wodno-Kanalizacyjne 994.

TELEFONY INFORMACYJNE

Informacja PKP 29-760-26-81; Informacja PKS 29-764-41-88.

RZECZNIK PRAW KONSUMENTÓW

Ostrołęka - 29-764-20-79.

TELEFON ZAUFANIA

Dla skłóconych małżeństw (0-xxxx-22) 29-728-64-35; Niebieska Linia dla ofiar przemocy w rodzinie 0-800-12-00-02; Pomarańczowa Linia 0-800-14-00-68.

SŁUŻBA ZDROWIA

OSTROŁĘKA Informacja Pogotowia 29-764-35-44.

RADIO

> JARD

Wiadomości od 7.00 - 22.00 na 5 minut przed pełną godziną; Prognoza pogody. o równej godzinie (przez całą dobę) Fotoradary. 8.00 do 17.00 (1 minutę po pełnej godzinie); przegląd prasy. 7.20, 8.20, 9.20; Konkursy. 8.40, 10.40, 17.10; Poranek z Radiem Jard. 6.00-9.00; Program religijny. 6.10 w każdą niedzielę; Ciekawostki cenowe. 8.30, 10.30, 12.30, 6.30, 18.30, 20.30; Dzień z Radiem Jard. 9.00-16.00; Rozmowa dnia. 10.10 pon.-pt.; Ciekawostki motoryzacyjne. 10.30, 16.30, 20.30; Jak i gdzie przyjemnie spędzić czas. 7.30, 9.30, 11.30, 13.30,17.30, 19.30, 21.30; Informator medyczny. 11.40 w każdą niedzielę; Pozdrowienia ultrakrótkie. 12.00-14.00, 20.00-22.00; Audycja dla dzieci i młodzieży. 15.10 w każdą niedzielę; Wieczór z Radiem Jard. 16.00-22.00; Piosenki z Listy przebojów Greatest Hits 18.00-19.00; Przegląd wydarzeń kulturalnych. 21.10 pon. pt.; Lista przebojów Greatest Hits. po godz 22.00 w każdy piątek

> JARD 2

Stałe bloki programowe. 7-10 Poranek z Radiem Jard 2; 10-14 Dzień z Radiem Jard 2; 14-18 Popołudnie z Radiem Jard 2; 18-22 (24) Jard Mega SMS-Beat; 22-7 Noc z Radiem Jard 2. muzyka. non-stop. Stałe punkty programowe. Wiadomości codziennie od 8 do 18. minutę przed pełną godziną; Prognoza pogody. od 7 do 22. od 8 do 18 cztery minuty po pełnej godzinie, o 7 oraz od 19 do 22 minutę przed pełną godziną; Informacje dla kierowców. Od 8 do 18. trzy minuty po pełnej godzinie; Propozycje kulturalne. Jak i gdzie przyjemnie spędzić czas. Jard 2 poleca. 8.35, 10.35, 12.35, 14.35, 16.35, 18.30. Powerplay.

> BIAŁYSTOK

Wiadomości Radia Białystok co godzinę; Wiadomości Radia Białystok w skrócie: 6:30, 7:30, 8:30, 14:30; Sport: 7.05, 8.05, 17.05; 19.05, 21.05; Ale jazda: 7:40, 8:40, 15:33.

2:00 Raport dnia; 5:00 Nowy Dzień, Prowadzi Dorota Sokołowska; 5:30 Sowo o słowie; 5:45 Leśne opowieści Simony Kossak; 9:00 Najbliżej Ciebie, Prowadzi Miłka Malzahn; 10:15 Leśne opowieści Simony Kossak; 11:50 Słowo o słowie; 12.15 Czytam książki; 13:10 Jaga serwis; 14:00 Popołudnie z Radiem Białystok, Prowadzi Dorota Sawicka; 17:30 Powieść; 18.30 Ukraińska dumka, Aud. Eugeniusza Ryżyka; 18:45 Pod znakiem Pogoni, Aud. Jerzego Leszczyńskiego; 19:00 Wakacyjna Strefa Dobrej Muzyki, Prow. Wojciech Kujałowicz; 22.00 Raport dnia - wiadomości z regionu; 23:00 Wiadomości; 23:05 Nocna Orkiestra Radia Białystok, opracowanie Anna Maciorowska.

> RMF FM

Poniedziałek - piątek 0.00-6.00 pr. nocny; 6.00-9.00 pr. poranny.Jestem w Szoku; 9.00-13.00 pr. przedpołudniowy; 13.00-17.00 pr popołudniowy LIS-VEGAS; 17.00-20.00 Lista przebojów HOP-BEC; 20.00-0.00 program wieczorny świat według Karpia. **Sobota - niedziela** 0.00-8.00 program nocny; 8.00-13.00 pr. przedpołudniowy; 13.00-18.00 pr. popołudniowy. Muza pod Waszym Nadzorem; 18.00-22.00 program wieczorny.

> RADIO 5

Wiadomości co godzinę 6.00-22.00; Prognoza pogody co godzinę 6.00-22.00. 5.08 Kalendarium; 5.35, 6.35, 7.20 Horoskop; 6.10 Urodzeni dzisiaj... 6.20 Echa najważniejszych wydarzeń wczorajszego dnia; 6.25 Kalendarium + imieniny + piosenka dla solenizantów; 6.45 Przegląd prasy; 7.20 Echa najważniejszych wydarzeń wczorajszego dnia; 7.45 Przegląd prasy; 8.35 Wybór piosenki dnia; 10.20 Pięć minut z polityką; 11.15 Gość Radia 5; 11.35 Telefon dla Ciebie; 12.20 Porady prawnika oraz Studio Infor; 12.30-13.00 Grająca Szafa Radia 5; 13.40 Quiz; 15.10-16.00 Grająca Szafa Radia 5; 15.20 Klakson; 17.00-18.00 Echa wielkiego świata. 18.30 Audycja. POPCORN MEGA SHOW.; 18.35 Pakiecik; 18.40 Quiz; 20:15 Opowieści nie całkiem zwyczajne

Plotki, ploteczki...

Jesse zagrał roznosiciela pizzy



Jesse Eisenberg zagrał roznosiciela pizzy, zmuszonego do obrabowania banku w filmie „30 lub mniej minut". Aktor już po raz drugi pracował z reżyserem Rubenem Fleischerem.

Olivia u boku największych sław



Znana z serialu „Dr House" Olivia Wilde zagrała u boku Daniela Craiga i Harrisona Forda w filmie „Kowboje i obcy". Jego akcja dzieje się w Arizonie w czasie inwazji kosmitów na Dziki Zachód. **(jm)**

Krzyżówka czterokierunkowa

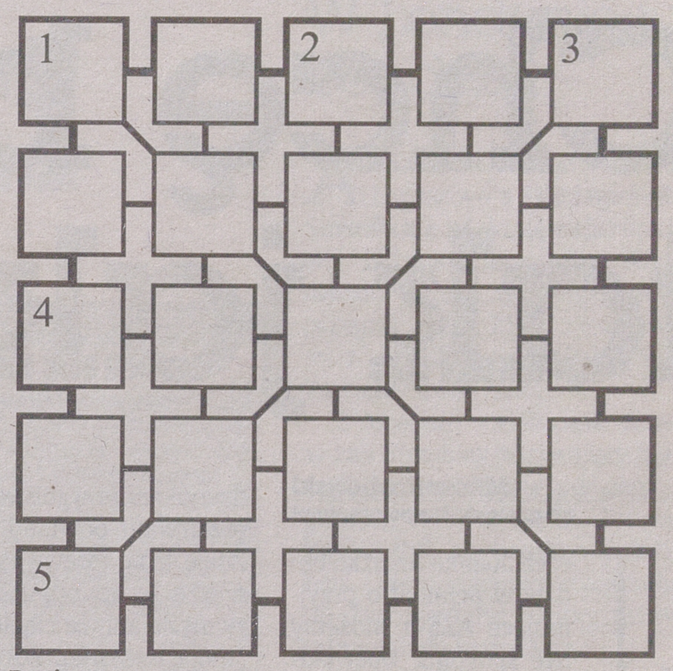

Poziomo:
1) elegancka łódka.
4) imię Laskowika.
5) wystrzał z dział na cześć.
Pionowo:
1) Chrystus.
2) ... Plus, wśród płatnych telewizji.
3) pałka policyjna.
Prawoskośnie:
1) chłopiec okrętowy.
Lewoskośnie:
3) sport uprawiany na korcie.

TVP 1



20.15 Polska – Gruzja, Piłka nożna, 10 min
W ramach przygotowań do Euro 2012 Polacy zagrają towarzysko z Gruzinami. Mecz w Lubinie będzie trzecią w historii konfrontacją „Biało-czerwonych" i „Krzyżowców".

5.10 Młodzi konstruktorzy; **5.35** Telezakupy; **6.00** Kawa czy herbata?; **8.00** Wiadomości, pogoda; **8.15** Polityka przy kawie; **8.25** Telezakupy; **9.00** Budzik; **9.40** Nurkuj, Olly!; **10.05** Świnka Peppa; **10.10** To Timmy!; **10.25** Łowcy smoków (24); **10.55** Bulionerzy (17); **11.25** Raj; **12.00** Wiadomości; **12.10** Agrobiznes; **12.45** Klan (2078, 2079); **13.45** Heidi (11); **14.15** Honor dla niezaawansowanych (9) - serial obyczajowy; **14.40** Przebojowa noc - rozrywka; **14.50** Pogodni (25) - serial komediowy;
15.00 Wiadomości
15.15 Pogoda
15.20 Pogodni (25)
- serial komediowy
15.25 Plebania (1707)
- telenowela
15.50 Planeta Ziemia (2)
- serial dokumentalny
17.00 Teleexpress
17.15 Pogoda
17.25 Siostry (8)
- serial obyczajowy
18.20 Tygrysy Europy (16)
- serial komediowy
19.10 Noddy w krainie zabawek
- serial animowany
19.30 Wiadomości
19.55 Droga do Euro
20.00 Sport , pogoda
20.15 Polska – Gruzja
- piłka nożna
22.35 Tu Warszawa (1)
- koncert
23.40 W biegu za życiem
- film dokumentalny
0.35 Droga do Euro
0.50 Fałszerze. Powrót sfory (9)
- serial sensacyjny
1.50 Opowieści weekendowe
- film obyczajowy, Polska 1997, wyk. Krystyna Janda
2.50 Punkt widzenia (4) - serial
3.45 Damsko-męskie sprawy

TVP 2



20.10 Blues Brothers, Komedia sensacyjna, USA 1980, 145 min
Dwaj bracia, muzycy Jake i Elwood, próbują zdobyć 5 tysięcy dolarów na ratowanie sierocińca. Jeden z mężczyzn wpada na pomysł reaktywowania zespołu The Blues Brothers Band.

5.55 Biuro kryminalne (4) - serial kryminalny; **6.30** Egzamin z życia (56) - serial obyczajowy; **7.30** Na dobre i na złe (235) - serial obyczajowy; **8.30** Pytanie na śniadanie - lato - magazyn; **10.40** Pogodni (25) - serial komediowy; **10.45** Telezakupy - program reklamowy; **11.10** Familiada - teleturniej; **11.45** Szczęśliwa 13 (9) - magazyn; **12.00** Masz prawo znać prawo (14) - magazyn poradnikowy; **12.20** Szansa na sukces (174) - show; **13.25** October Road (8/19) - serial obyczajowy; **14.10** Lokatorzy (36) - serial komediowy; **14.40** Pogodni (25); **14.45** Czterdziestolatek – 20 lat później (15) - serial komediowy;
15.50 Pytanie na lato
- felieton
16.00 Panorama - kraj
16.25 Pogoda
16.35 Fort Boyard (1)
- reality show
17.25 Jeden z dziesięciu
- teleturniej
18.00 Panorama
18.15 Sport-telegram
18.20 Pogoda
18.30 Na kłopoty Bednarski (7/7)
- serial kryminalny
19.30 Sąsiedzi (4)
- serial komediowy, Polska 2003
20.10 Blues Brothers
- komedia sensacyjna, USA 1980, reż. John Landis, wyk. John Belushi, Dan Aykroyd, James Brown
22.35 Zabójcze urnysły (15)
- serial kryminalny
23.30 Kryminalne zagadki Las Vegas (11)
- serial kryminalny
0.25 Pitbull (17, 18)
- serial sensacyjny
2.25 Dr House (129)
- serial obyczajowy
3.15 Pogranicze w ogniu (7)

TVP BIAŁYSTOK



20.00 Serwis info, Magazyn informacyjny, 10 min
Aktualne wiadomości z kraju i ze świata. Relacje korespondentów na temat bieżącej sytuacji politycznej, społecznej i gospodarczej. Codzienny, profesjonalny serwis informacyjny.

5.10 Teleplotki; **5.35** Raport z Polski; **5.55** Info poranek; **6.00** Magazyny informacyjne; **7.52** Twoja@ sprawa; **8.00** Magazyny informacyjne; **9.55** Pogodni (25); **10.00** Serwis info; **10.12** Biznes – otwarcie dnia; **10.21** Magazyny informacyjne; **10.50** Gość poranka; **11.00** Magazyny informacyjne; **12.17** Biznes; **12.27** Magazyny informacyjne; **13.10** Raport z Polski; **13.26** Magazyny informacyjne;
15.10 Raport z Polski
15.30 Serwis info
15.46 Pogodni (25)
- serial komediowy
15.50 Prognoza pogody
15.55 Serwis sportowy
16.00 Rozmowa dnia
16.15 Biznes
16.25 Serwisy informacyjne
17.05 Tydzień Białoruski - program mniejszości narodowych
17.30 Przegląd Ukraiński - program mniejszości narodowych
17.40 Ahora Espanol
17.55 Czas na zmiany – inwestycje PROW
18.05 Basowiszcza 2011
18.30 Obiektyw
19.05 Jaga to my
19.15 I nie opuszczę cię aż do śmierci
- film dokumentalny
20.00 Serwis info
20.10 Minęła 20-ta, pogoda
21.06 Raport z Polski
21.30 Serwis info, pogoda
21.45 Obiektyw, Short Sport
22.16 Magazyny informacyjne
23.50 Sportowy wieczór
0.05 Szerokie tory
0.31 Samantha i Roman – Opowieść z Hollywood
- film dokumentalny
1.00 Polska – Gruzja
- piłka nożna
3.30 Raport z Polski
3.55 Kulisy prezydencji

POLSAT



20.35 Joe Dirt, Komedia, USA 2001, 110 min
Joe Dirt jest prawdziwym odmieńcem. Przewędrował Amerykę w poszukiwaniu rodziców, którzy porzucili go, gdy miał 8 lat. Dotarł do Los Angeles, gdzie przypadkiem trafił do radia.

5.00 Wstawaj! Gramy! - rozrywka; **6.00** Nowy dzień z Polsat News - magazyn informacyjny; **7.15** TV market - program reklamowy; **7.30** Przygody Animków (68); **8.00** Kudłaty i Scooby Doo na tropie (10) - serial dla dzieci; **8.30** Pinky i Mózg (11); **9.00** Rodzina zastępcza plus (278) - serial komediowy; **10.00** Sabrina, nastoletnia czarownica (6) - serial komediowy; **10.30** Świat według Kiepskich (365) - serial komediowy; **11.00** Wzór (6) - serial kryminalny; **11.55** Chirurdzy (8) - serial obyczajowy; **12.55** Hawthorne (4) - serial obyczajowy; **13.55** Miodowe lata (48) - serial komediowy; **14.45** Linia życia (21) - serial obyczajowy;
15.15 Linia życia (22)
- serial obyczajowy
15.50 Wydarzenia
16.10 Pogoda
16.15 Interwencja
- magazyn reporterów
16.45 Dlaczego ja? (169) - serial fabularno-dokumentalny
17.45 Trudne sprawy (50) - serial fabularno-dokumentalny
18.50 Wydarzenia
19.20 Sport
19.25 Pogoda
19.30 Świat według Kiepskich (115, 275)
- serial komediowy
20.35 Joe Dirt
- komedia, USA 2001, reż. Dennie Gordon, wyk. David Spade, Brittany Daniel, Dennis Miller
22.25 Tylko muzyka. Must be the music (9)
- rozrywka
0.10 My baby (5)
- serial komediowy
1.10 Zagadkowa noc
3.00 Zza kamery...
- magazyn filmowy
3.15 Tajemnice losu

TVN



20.50 Dzień zagłady, Film katastroficzny, USA 1998, 150 min
Do Ziemi zbliża się ogromnych rozmiarów kometa. Wszystkie badania wykazały, że jej uderzenie zniszczy wszelkie formy życia. W kierunku komety wyrusza statek z grupą astronautów.

5.15 Granie na śniadanie - teleturniej interaktywny; **6.00** Mango – Telezakupy - program reklamowy; **8.00** Rozmowy w toku - talk show; **8.55** Kuchenne rewolucje - reality show; **9.50** Dwóch i pół (16/24) - serial komediowy; **10.20** Dwóch i pół (17/24) - serial komediowy; **10.50** BrzydUla (141) - serial obyczajowy; **11.20** BrzydUla (142) - serial obyczajowy; **11.50** Sąd rodzinny; **12.50** Na Wspólnej (1411) - serial obyczajowy; **13.15** Na Wspólnej (1412) - serial obyczajowy; **13.45** Na Wspólnej (1413) - serial obyczajowy; **14.15** Detektywi; **14.50** W-11 wydział śledczy;
15.30 Plotkara (21/25)
- serial komediowy
16.25 Rozmowy w toku
- talk show
17.20 Pogoda na wakacje
17.25 Sędzia Anna Maria Wesołowska - serial fabularno-dokumentalny
18.25 Detektywi - serial fabularno-dokumentalny
19.00 Fakty
19.30 Sport
19.40 Pogoda
19.50 Uwaga!
- magazyn reporterów
20.05 W-11 wydział śledczy - serial fabularno-dokumentalny
20.50 Dzień zagłady
- film katastroficzny, USA 1998, reż. Mimi Leder, wyk. Robert Duvall, Téa Leoni, Elijah Wood
23.20 Amerykański ninja III: Krwawe łowy
- film sensacyjny, USA 1989, wyk. David Bradley
1.20 Uwaga!
1.40 Arkana magii
3.00 Rozmowy w toku
3.50 Nic straconego
- powtórki programów
4.55 Uwaga!

TV4



21.00 Wspólnota, Film SF, USA 1989, 135 min
Whitley wiedzie szczęśliwe życie rodzinne, ale czuje się wypalony, poszukuje ciekawych pomysłów na nową książkę. Podczas weekendu na wsi przeżywa spotkanie z istotami pozaziemskimi.

5.35 Dennis rozrabiaka (2); **6.00** Galileo (60) - program popularnonaukowy; **6.45** Muzyczne listy - magazyn muzyczny; **7.35** Na południe (32); **8.25** Dziewczyny z fortuną - teleturniej; **9.05** TV market - program reklamowy; **9.25** Triumf miłości (49); **10.25** Zaklęta miłość (54); **11.25** Zaklęta miłość (55); **12.25** Muzyczne listy - magazyn muzyczny; **13.30** Dennis rozrabiaka (4) - serial animowany; **14.00** Dziewczyny z fortuną - teleturniej;
15.00 Na południe (33)
- serial przygodowy
16.00 Zaklęta miłość (56)
- telenowela
17.00 Zaklęta miłość (57)
- telenowela
18.00 M.A.S.K. (19)
- serial animowany
18.30 Inspektor Gadżet (52)
- serial animowany
19.00 Triumf miłości (50)
- telenowela
20.00 Galileo (225) - program popularnonaukowy. Widzowie dowiedzą się, jak powstają słynne drzewka bonsai, czy hamburger może być daniem luksusowym oraz jakie zmiany w ekosystemie może spowodować ulewny deszcz.
21.00 Wspólnota
- film sf, USA 1989, wyk. Christopher Walken, Lindsay Crouse, Joel Carlson
23.15 Młody mistrz
- komedia sensacyjna, wyk. Jackie Chan, Kien Shih, Biao Yuen
1.20 STOP Drogówka
2.05 Gliniarze z Melbourne (6)
- serial sensacyjny
2.50 Galileo (225) - program popularnonaukowy
3.40 Muzyczne listy

TVP POLONIA



20.15 Lalka, Serial obyczajowy, Polska 1977, 105 min
Wokulski wraca z Paryża, by na zaproszenie prezesowej spędzić lato w Zasławiu. Jest tu także panna Izabela, która po raz pierwszy pozwala mu mieć nadzieję na wspólną przyszłość.

5.05 Szansa na sukces (163) - show; **6.00** Opowiedz nam swoją historię (36/48) - talk show; **6.50** Długie uszy na polanie (2) - serial animowany; **7.00** Detektywi na wakacjach (5) - serial przygodowy; **7.35** Dwie strony medalu (35); **8.00** Mazurski świat - reportaż; **8.30** Pytanie na śniadanie – lato - magazyn; **10.55** Smaki czasu z Karolem Okrasą (12) - magazyn kulinarny; **11.25** Barwy szczęścia (413); **12.00** Wiadomości; **12.15** Radio Romans (24) - serial obyczajowy; **12.50** Złotopolscy (233) - telenowela; **13.20** Ranczo (31); **14.15** Polska 24 - magazyn publicystyczny; **14.45** 10. Mazurska Noc Kabaretowa (3) - kabaret i satyra;
15.45 Najdłuższa wojna nowoczesnej Europy (5)
- serial historyczny
17.00 Teleexpress
17.20 Opowiedz nam swoją historię (37/48)
- talk show
18.10 Radio Romans (24)
- serial obyczajowy
18.40 Wilnoteka
18.50 Błękitne wakacje
- magazyn żeglarski
19.15 Pomysłowy Dobromir
- serial animowany
19.30 Wiadomości, sport
20.15 Lalka (6)
22.00 Pogoda
22.05 Polska 24
22.40 Oni chcieli zabić Hitlera (4)
23.35 Anna Chodakowska na jazzowo
0.25 Gra w miasta
0.45 Radio Romans (24)
1.15 Pomysłowy Dobromir
1.30 Wiadomości, sport
2.10 Komediantka (7)
3.05 Polska 24
3.40 Barwy szczęścia (413)
4.10 10. Mazurska Noc Kabaretowa (3)





Południowoafrykański związek lekkoatletyki potwierdził, że biegający na protezach z włókna węglowego Oscar Pistorius wystartuje w sierpniowych mistrzostwach świata.

Siatkówka >> Rozmowa z Joanną Szeszko, przyjmującą AZS-u Białystok wracającą po kontuzji

Chcę być profesorem tak jak Frankowski

Miłosz Karbowski
mkarbowski@wspolczesna.pl

Jeżeli Joanna Szeszko będzie w pełni sił o przyjmujące AZS-u możemy być spokojni. Doświadczona siatkarka to nadal najlepsza zawodniczka na tej pozycji w historii klubu. W poprzednim sezonie, przy słabym początku całej drużyny, była wyróżniającą się postacią zespołu. Jej występy przerwała kontuzja kolana, po której, odpukać, na razie nie ma śladu. W poniedziałek Szeszko przystąpiła do treningów z całym zespołem.

▲ Tomasz Frankowski jest wciąż najlepszym piłkarzem Jagiellonii. Czy Joanna Szeszko może odgrywać taką rolę w AZS-ie?

J. Szeszko: – No tak, to mój rówieśnik. Nawet sama o takim porównaniu niedawno pomyślałam. Skoro on może, to ja również powinnam się postarać. Znajomi mi mówili, że ostatnią bramkę strzelił „jak profesor". Ja też muszę być takim właśnie profesorem. Na pewno spróbuję.

▲ Na przeszkodzie mogą chyba stanąć tylko kłopoty ze zdrowiem.

– W czasie wakacji ćwiczyłam, by móc normalnie zacząć treningi z dziewczynami. Wszystko idzie w dobrym kierunku, po kontuzji nie widać na razie śladu. Najcięższy będzie okres przygotowawczy. Jeśli go przetrwam powinno być „z górki". Zdaję sobie sprawę z tego, że czasem muszę lekko odpuścić. Do tej pory myślałam, że ciągle jestem młoda i mogę wszystko. Zdrowie już jednak nie te, prawie 20 lat grania robi swoje. Ale, jeśli zluzuje, to tylko trochę. Nigdy nie lubiłam leserować.

▲ Klub szuka siatkarek, wzmacnia się. Ty natomiast wciąż możesz grać w wyjściowym składzie.

– Jeśli dziewczyny, które przyjdą, będą dobre, to korzyść dla nas wszystkich. Nie muszę wcale grać w szóstce. Gdy odniosłam kontuzję w poprzednim sezonie najbardziej bolało mnie, że nie mogę pomóc zespołowi. Nieważne, czy wychodząc w szóstce, czy jako rezerwowa. Jeśli nowe dziewczyny będą lepsze, ja chętnie pomogę im wchodząc na boisko z kwadratu. Oby tylko nie grać znów o utrzymanie.

▲ Jesteś w stanie wrócić po kontuzji do swojej najlepszej formy?

– „W głowie" już się na to nastawiłam. Wiem, jakie mam możliwości i na co mnie stać. Jednak czy to się uda, okaże się w czasie przygotowań na treningach. Na pewno będę na to ciężko pracować.

▲ Po odejściu Magdy Saad zostałaś jedyną siatkarką AZS-u grającą w nim nieprzerwanie od momentu wejścia do ekstraklasy. Czy teraz wreszcie powstanie skład, który zapewni kibicom spokojny sezon?

– Szczerze powiem, nie wiem. Ciekawe, co będzie prezentować nowa dziewczyna z Rosji, czy też dwie dziewczyny, jeśli klub pozyska jeszcze drugą. Zdarzały się lata, gdy miałyśmy mocny skład, a i tak było kiepsko. Najważniejsze jest, by zgrać drużynę, by stworzyła się w niej „chemia". Jak się to uda jesteśmy w stanie grać o wyższe miejsca. Nie o medal, ale o lepsze pozycje niż zajmowałyśmy do tej pory.

▲ Czy to Twój ostatni sezon? Mówi się, że możesz potem objąć inną funkcję w klubie. Zostać jednym z działaczy albo trenować młodzież.

– Na pewno po zakończeniu kariery chciałabym dalej pomagać klubowi. Nie wiem w jakim charakterze: trenera czy np. menadżera. Gram wiele lat i wiem, czego potrzebują siatkarki, więc mogłabym coś takiego robić. Na razie trudno powiedzieć, jakie klub ma wobec mnie plany. Póki co, podpisałam kontrakt na dwa lata gry. W nadchodzącym sezonie na pewno pojawię się więc na boisku, oby omijały mnie kontuzje. Życzeń „zdrowia" jednak nie przyjmuję. Ostatnio dostawałam je na święta Bożego Narodzenia, a po kilku dniach rozwaliłam sobie kolano... ▲



A. Chomicz

Joanna Szeszko rozpoczęła treningi z AZS-em. Jeśli dopisze jej zdrowie znów może być bardzo silnym punktem zespołu.

Pika nożna >> Białostocki Mundial Dzieci i Młodzieży oraz Turniej Szóstek o Puchar Genticusu

Jasieńka z TBS-ów przegrywała 2:5, by ostatecznie wygrać 7:5!

GW patronat

Wczoraj skończyły się eliminacje w niektórych grupach białostockiego Mundialu, organizowanego przez TSR Genticus.

Ajax Bojary grający przez cały mecz w osłabieniu dwóch zawodników nie zamierzał kapitulować. Prowadził 2:0, ale powoli tracił siły i ostatecznie przegrał z Pulpetami Mieszka 4:7. Jeszcze bardziej zacięty mecz stoczyła Korona II Nowe Aleksandrowo z faworyzowaną Jasieńką TBS. Przyjezdni nieoczekiwanie prowadzili już 5:2 by... przegrać 5:7.

Dziś rozegrane zostaną mecze kończące rywalizację w grupie A i D4 na boisku „Orlika" przy ZSHE (ul. Bema 105).

▲ Auto Team 2 Wyżyny – Ziomki Z Pod Biedronki Wysoki Stoczek Południe (B2) 13:3 (7:2). Gole: Kamil Anikiej (11, 16, 29, 32, 33), Michał Dawidowicz (12, 15, 18, 40), Dawid Korotkiewicz (25, 31), Dawid Stachelek (19), Krystian Sarosiek (39) – Mateusz Apoń (8), Damian Górzyński (10), Mateusz Zalewski (38).

▲ Ajax Bojary – Pulpety Mieszka (A) 4:7 (2:2). Gole: Robert Malinowski (6, 13, 39), Damian Pacewicz (31) – Kacper Kropiwnicki (14, 26, 30, 35, 38), Jakub Sołowiej (16), Adrian Muszyński (34).

▲ Korona II Nowe Aleksandrowo – Jasieńka TBS (A) 5:7 (3:2). Gole: Szymon Chlabicz (10, 14, 19), Michał Adamski (22, 25) – Patryk Jóźwicki (13, 32, 40), Karol Kuźma (26, 30), Damian Wysocki (16, 33).

▲ Zielone Wyżyny II – Kwadrat & EastSide II TBS (D4) 4:1 (2:0). Gole: Wojciech Malinowski (33, 35), Rafał Owczarczyk (9), Dariusz Grześ (20) – Mateusz Jackowski (36).

▲ Ajax Bojary – Korona II Nowe Aleksandrowo (A) 1:7 (0:2). Gole: Maciej Stachelek (32) – Michał Adamski (12, 25, 28), Szymon Chlabicz (15, 34, 38), Jakub Zdanowicz (27).

▲ FC ABCD II Wysoki Stoczek – Zielone Wyżyny (C1) 7:0 (4:0). Gole: Maciej Bursa (6, 15, 30, 33), Radosław Niwiński (10, 34), sam. (2).

▲ CSP Mickiewicza – Kwadrat & EastSide TBS (C3) 5:4 (1:2). Gole: Maciej Murawski (15, 35), Sebastian Sankudowicz (28), Jakub Rutkowski (33), Łukasz Sobecki (38) – Mateusz Jackowski (1, 8), Mateusz Kirpsza (31), sam. (26).

▲ Pulpety Mieszka – Jasieńka TBS (A) 0:16 (0:9). Gole: Patryk Jóźwicki (10, 12, 13, 23, 26, 27, 35), Damian Wysocki (8, 17, 20, 25, 40), Damian Głowczyński (1, 19), Karol Kuźma (20, 34).

▲ Ziomki Z Pod Biedronki II Wysoki Stoczek Południe – Auto Team 3 Wyżyny (D4) 3:0 wo.

▲ Rodzina Kolejowa II Dziesięciny – Zielone Wyżyny (C1) 0:3 wo.

(mark)



A. Chomicz

Gra w białostockim Mundialu to wspaniały pomysł na spędzenie wakacji na sportowo

GAZETA WSPÓŁCZESNA

Media Regionalne Spółka z o.o. 00-838 Warszawa, ul. Prosta 51. **Redakcja:** 15-419, Białystok, ul. św. Mikołaja 1; **Dyrektor Zarządzający Oddziału:** Krzysztof Paliński; **Redaktor Naczelny:** Konrad Kruszewski – tel. 85 748 74 00, fax 85 748 74 01; **Sekretariat Redakcji** – tel. 85 748 74 74; **Dział Sportowy** – tel. 85 748 74 80; **Dział Magazynu** – tel. 85 748 74 58. **Biuro Reklam i Ogłoszeń** – tel. 85 748 74 30; **KRAMIK** – tel. 85 748 74 48; **Przedstawiciele Handlowi** – tel. 85 748 74 41.
ODDZIAŁY REDAKCJI: BIELSK PODLASKI tel./fax 85 730 67 86; **SUWAŁKI** tel./fax 87 566 30 00, 87 563 14 83, **biuro ogłoszeń** – tel./fax 87 566 57 26; **ŁOMŻA** tel. 86 216 78 99, 86 215 10 25, **biuro ogłoszeń** – tel/fax. 86 216 56 97; **GRAJEWO** tel. 86 273 80 33, **biuro ogłoszeń** – tel./fax 86 272 89 15; **EŁK** tel. 87 621 59 16, 87 621 08 05, fax 87 610 85 05, **biuro ogłoszeń** – tel. 87 610 85 05.
Druk: Drukarnia w Ignatkach, Ignatki 40/2, 16-001 Kleosin.
Prenumeratę przyjmują „RUCH" SA (Białystok, Ełk, Łomża, Ostrołęka), Urzędy Pocztowe oraz listonosze do 20. każdego miesiąca; informacje: **Dział Kolportażu** – tel./fax 85 748 74 24.
Nr indeksu 350133. Redakcja nie odpowiada za treść reklam i ogłoszeń.
Na podstawie art. 25 ust. 1 pkt 1 b ustawy z dnia 4 lutego 1994 r. o prawie autorskim i prawach pokrewnych Media Regionalne Sp. z o.o. zastrzega, że dalsze rozpowszechnianie materiałów opublikowanych w „Gazecie Współczesnej" jest zabronione bez zgody Wydawcy.





Adam Małysz zaliczył przed komisją Polskiego Związku Motorowego test wiedzy o przepisach rajdowych i otrzymał licencję kierowcy uprawniającą do startów we wszystkich rajdach terenowych.

Piłka nożna >> Anglia nie zagra z Holandią, choć sprzedano 70 tysięcy biletów

Futbol przegrał

Miłosz Karbowski, PAP
mkarbowski@wspolczesna.pl

Towarzyski mecz Anglia – Holandia, który miał się odbyć dziś na stadionie Wembley w Londynie, został odwołany z powodu zamieszek, jakie od kilku dni trwają w tym mieście. Decyzja została podjęta przed wylotem „Pomarańczowych" na Wyspy mimo tego, że sprzedano już 70 tys. wejściówek.

– Zakłócenia porządku są tak poważne, że siły policji skierowane są tylko do tych wydarzeń. Biorąc pod uwagę ich skalę, mecz na Wembley odwołano, ponieważ to spotkanie również wymaga specjalnej ochrony – napisano w oświadczeniu holenderskiej federacji.

Wcześniej o zaprzestanie zamieszek apelował piłkarz reprezentacji Anglii i Manchesteru United Wayne Rooney.

– To jest wstyd dla naszego kraju. Proszę, przestańcie. To nie do pojęcia, że ludzie robią takie rzeczy swojemu miastu – napisał na Twitterze.

Z kolei jego kolega z reprezentacji i klubu Rio Ferdinand określił eskalację przemocy jako szaleństwo i zasugerował możliwość wystąpienia na ulice stolicy Anglii wojska, które miałoby zaprowadzić porządek.



Wesley Sneijder opuszcza hotel w Noordwijk. Tam mieszkała reprezentacja Holandii przed meczem z Anglią, który się nie odbędzie.

Program spotkań

Środowe mecze towarzyskie: Japonia – Korea Płd., Chiny – Jamajka, Rosja – Serbia, Azerbejdżan – Macedonia, Litwa – Armenia, Cypr – Mołdawia, Białoruś – Bułgaria, Wybrzeże Kości Słoniowej – Izrael, Łotwa – Finlandia, Węgry – Islandia, Norwegia – Czechy, Albania – Czarnogóra, Ukraina – Szwecja, Liechtenstein – Szwajcaria, Austria – Słowacja, Polska – Gruzja, San Marino – Rumunia, Turcja – Estonia, Niemcy – Brazylia, Szkocja – Dania, Słowenia – Belgia, Irlandia – Chorwacja, Walia – Australia, Włochy – Hiszpania, Francja – Chile, Bośnia i Hercegowina – Grecja, Anglia – Holandia, Portugalia – Luksemburg, USA – Meksyk.

Eliminacje ME-2012 (grupa C): Irlandia Północna – Wyspy Owcze.

Do tej pory odwołano też trzy mecze pierwszej rundy Pucharu Ligi Angielskiej, jakie miały odbyć się w Londynie: West Hamu United z Aldershot Town, Charltonu z Reading oraz Crystal Palace z Crawley Town. Nie zostanie również rozegrane spotkanie Bristolu City ze Swindon.

Mecz Anglia – Holandia miał być jednym ze szlagierów piłkarskiej środy. Wobec odwołania tej konfrontacji najciekawiej zapowiadają się spotkania Niemcy – Brazylia (w Stuttgarcie) i Włochy – Hiszpania (w Bari).

Badminton >>

W Londynie już bez debli

Adamowi Cwalinie i Michałowi Łogoszowi z SKB Litpol-Malow Suwałki nie udało się wejść do czołowej "16" mistrzostw świata. Niżej notowani Polacy w drugiej rundzie przegrali 16:21, 21:23 z rozstawionymi z nr. 12 Japończykami Naokim Kawamae i Soji Sato.

Z Azjatami suwalczanie rozegrali w hali Wembley porywający bój. Zaczęli go rewelacyjnie, od sześciu wygranych lotek z rzędu. Prowadzili jeszcze 9:5, ale potem zupełnie stanęli. Osiem kolejnych akcji należało do Japończyków, którzy przewagę utrzymali do końca seta.

W drugiej partii długo toczyła się zażarta walka punkt za punkt. Kawamae i Sato odskoczyli na cztery oczka, ale opłacił się ambitny pościg naszego duetu, który doprowadził do remisu 19:19. Na finiszu Cwalina i Łogosz bronili lotek meczowych, ale ulegli po czwartej z nich.

Wcześniej, w pierwszej rundzie, z turniejem deblistów pożegnali się suwalczanin Łukasz Moreń i Wojciech Szkudlarczyk z Technika Głubczyce. Zajmujący 47. miejsce w rankingu światowym Polacy zostali rozbici 10:21, 14:21 przez trzecią parę chińską Xiaolong Liu i Zihan Qiu. Już na wstępie z mistrzostw odpadł Przemysław Wacha z Technika, który uległ 20:22, 21:19, 17:21 Zi Wongowi z Singapuru.

Dopiero dzisiaj, od drugiej rundy gry mieszanej walkę w Londynie rozpoczną Robert Mateusiak i Nadia Zięba z Hubala Białystok. **(ab)**

Siatkówka >> Po rewolucji w składzie Ślepsk Suwałki na własnych obiektach przygotowuje się do pierwszoligowego sezonu

Najpierw pierwsza ósemka, a potem walka w play-off o awans

Początek przygotowań był dosyć ulgowy, ale teraz siatkarze Ślepska będą ciężko harować dwa razy dziennie od poniedziałku do soboty. Łukasz Rudzewicz, Kamil Skrzypkowski i Łukasz Jurkojć, jedyni pozostali z zespołu, który w minionym sezonie wywalczył czwarte miejsce, czują się jakby trafili do innego klubu. Zgrywają się z aż dziewięcioma nowymi kolegami.

– Przewidywaliśmy tylko parę zmian w drużynie, a doszło w niej do sporej rewolucji – przyznaje Adam Aleksandrowicz, trener Ślepska. – Rozmawialiśmy z bardzo dużą liczbą zawodników, ale przyszli do nas tylko ci, którzy naprawdę chcieli grać w Suwałkach, tutaj podwyższać swoje umiejętności. Bardzo brakuje mi Piotra Poskrobki, asystenta, z którym zżyłem się nie tylko w hali. Na szczęście dzisiaj, po podróży poślubnej, ma do nas dołączyć Jacek Malczewski, który będzie teraz drugim trenerem.

Szkoleniowiec liczy, że pozyskani 23-24-letni Jakub Radomski z Jadaru Radom, Michał Stępień z GTPS Gorzów i Dominik Wójcicki z Avii Świdnik będą dużym wzmocnieniem. Byli wszak podstawowymi zawodnikami swoich ekip, a dwaj ostatni ograni są nawet w PluSLidze. Spore nadzieje wiąże także z szóstką kolejnych nowych, 19-20-letnich graczy. Z wypożyczenia do MOS Wola wrócił Tomasz Wasilewski, z Metra Warszawa przyszedł rozgrywający Kamil Szewczyk. W Młodej PlusLidze w barwach Delecty Bydgoszcz występowali Jakub Rohnka i Bartosz Konieczny, a w Skrze Bełchatów Janusz Górski i libero Kamil Dembiec.

– Są młodzi, ale dobrze wyszkoleni, byli przecież w szerokich kadrach klubów ekstraklasy – uważa Aleksandrowicz. – Będą chcieli się pokazać, na pewno nie jeden sprawi olbrzymią niespodziankę.

Dzisiaj trudno powiedzieć, na co będzie stać budowany od nowa zespół. Na szczęście liga rusza dopiero w październiku.

– W rundzie zasadniczej chcemy zająć dające utrzymanie miejsce w czołowej ósemce, a potem powalczymy, o co się da – deklaruje Aleksandrowicz. – Mam nadzieję, że przynajmniej powtórzymy wynik z tamtego sezonu – kończy.

(ab)



W. Drazba

Kamil Skrzypkowski (w białej koszulce) i Łukasz Jurkojć (z prawej) czują się tak, jakby to oni trafili do nowego klubu



PIŁKARSKI SKARB III LIGI
już jutro

Łogosz, Cwalina
Kawamae, Sato
0:2
Goerges
Janković

2:0
Wawrinka
Nalbandian

2:0

GW sport
www.wspolczesna.pl

Dziś na wielu stadionach Europy i innych kontynentów odbędą się mecze towarzyskie.



ISSN 0137-9488

Piłka nożna >> Jagiellonia wydała oświadczenie po meczu z Lechią Gdańsk

Nie dla policji na trybunach

Mariusz Klimaszewski, (bisu)
mklimaszewski@wspolczesna.pl

Zarząd Jagiellonii Białystok SSA wczoraj w swoim oświadczeniu ustosunkował się do wydarzeń na trybunach, jakie miały miejsce podczas ostatniego ligowego meczu z Lechią Gdańsk.

Przypomnijmy, że w trakcie pierwszej połowy na trybuny wkroczyła policja w celu wylegitymowania osoby prowadzącej doping, która według policji robiła to używając słów wulgarnych. W wyniku tej interwencji i zatrzymania zupełnie zresztą innej osoby na znak protestu kibice solidarnie opuścili swój sektor.

– Zdaniem zarządu, zachowanie funkcjonariuszy policji było nieproporcjonalne do sytuacji i mogło spowodować realne zagrożenie bezpieczeństwa, doprowadzając do aktów przemocy i agresji. Zastanawiające jest również, dlaczego o planowanej akcji nie poinformowana organizatora imprezy, którą była Jagiellonia – odczytał dyrektor ds administracji i bezpieczeństwa białostockiego klubu Krzysztof Mieszków.

– Nie mamy obowiązku, żeby informować o tym, że będziemy legitymować niezależnie, czy na ulicy, czy na stadionie – powiedział nam z kolei Kamil Sorko z zespołu prasowego podlaskiej policji. – W tym przypadku nasza interwencja to była ostateczność. Wcześniej kilkakrotnie zwracaliśmy się do służby porządkowej o to, by uspokoiła i wylegitymowała gniazdowego, ale bezskutecznie.



Fot. W. Olkiński

W sobotę – według Jagiellonii – działania policji mogły spowodować realne zagrożenie bezpieczeństwa

Według Jagiellonii liczebność służby porządkowej wynosiła 130. funkcjonariuszy ochrony i 30. członków służby informacyjnej. Wymogi ustawowe nakładały na organizatora obowiązek zapewnienia służb w liczbie 61. W trosce o bezpieczeństwo liczba ta została zwiększona prawie trzykrotnie.

– Nie chodzi o to, żeby ochrony było więcej, ale żeby działała skutecznie – odpierają policjanci.

– Używanie wulgaryzmów nie stanowi realnego zagrożenia bezpieczeństwa. Jest to oczywiście naganne i klub ze swojej strony dokłada wszelkich starań by wyeliminować wulgaryzmy ze stadionu. Jednak jest to proces długofalowy. Co do identyfikacji osób na trybunach to klub jest w stanie zidentyfikować każdego kibica i wiedział kto prowadził doping podczas meczu z Lechią – dodał Mieszków.

Policja odpowiada jednak, że podstawowym sposobem zebrania informacji o osobie jest wylegitymowanie (zdobycie danych w inny sposób może wiązać się z błędami). Jak dodaje, jest to prostsze, niż namierzanie kogoś na podstawie monitoringu, gdzie ustalać personalia można tylko na podstawie zapisanej na nagraniach twarzy.

Wczoraj rano w Komendzie Miejskiej Policji doszło do spotkania przedstawicieli Jagiellonii z policją. – Padło wiele słów i wyjaśnień, a jednym z ustaleń było stworzenie zespołu, który będzie pracować tak by bezpieczeństwo na trybunach było coraz większe – stwierdzili po nim przedstawiciel Jagiellonii. ▲

Piłka nożna >>

Remis na Kielce Arena

Poniedziałkowy mecz zamykający drugą kolejkę T-Mobile Ekstraklasy pomiędzy Koroną Kielce a Ruchem Chorzów zakończył się remisem 2:2 (2:2).

Po spotkaniu trener Ruchu Waldemar Fornalik był zadowolony. – Wywozimy remis z trudnego terenu. Spodziewaliśmy się tak zaciętej, kontaktowej gry. Po uzyskaniu prowadzenia mieliśmy szansę na trzecią bramkę, ale nie wykorzystaliśmy jej. W drugiej połowie gra mnie zadowoliła. Bilans po dwóch kolejkach uważam za zupełnie dobry – stwierdził szkoleniowiec. **(PAP, opr. ma**

▲ **Korona Kielce – Ruch Chorzów 2:2 (2:2). Bramki:** 1:0 – Zieliński 6, 1: – Straka 8, 1:2 – Abbott 33 z karnego 2:2 – Vukovic 37.
Żółte kartki: Kamil Kuzera, Maciej Korzym (Korona); Rafał Grodzicki (Ruch). **Sędziował:** Szymon Marcinia (Płock). **Widzów:** 7 128.

1. Lech	2	4	6-1
2. Śląsk	2	4	5-1
3. Jagiellonia	**2**	**4**	**4-3**
Korona	2	4	4-3
Ruch	2	4	4-3
6. Polonia	2	4	2-1
7. Bełchatów	2	3	7-2
8. Legia	1	3	3-1
9. Górnik	2	2	2-2
Widzew	2	2	2-2
Wisła	2	2	2-2
12. Zagłębie	1	1	1-1
13. Podbeskidzie	2	1	2-8
14. Lechia Gdańsk	2	0	1-3
15. Cracovia	2	0	2-5
16. ŁKS	2	0	0-9

▲ **Program 3. kolejki:**
12 sierpnia (piątek)
Legia Warszawa – Górnik Zabrze (20:3
Ruch Chorzów – Śląsk Wrocław (18:0
13 sierpnia (sobota)
Jagiellonia – Korona Kielce (13:30)
Polonia Warszawa – ŁKS Łódź (15:45)
Wisła Kraków – Zagłębie Lubin (18:0
14 sierpnia (niedziela)
Lechia Gdańsk – Cracovia (17:00)
Podbeskidzie – Widzew Łódź (14:30)
15 sierpnia (poniedziałek)
GKS Bełchatów – Lech Poznań 15 sierpnia, 18:30

Piłka nożna >> Dziś reprezentacja Polski zagra w Lubinie towarzysko z Gruzją. Początek meczu o godzinie 20.30.

Eugen Polanski pierwszy raz w biało-czerwonych barwach

Reprezentacja Polski z Eugenem Polanskim zagra dziś towarzysko w Lubinie z Gruzją. Pomocnik FSV 05 Mainz dotarł w poniedziałek do Legnicy na zgrupowaniu kadry. Po południu tego dnia uczestniczył też w treningu.

Dla Polanskiego powołanie na mecz z Gruzją jest pierwszym w karierze. „Biało-czerwoni" przygotowania rozpoczęli w poniedziałek rano, ale sztab szkoleniowy uznał, że pomocnik potrzebuje więcej czasu na regenerację sił po niedzielnym, ligowym spotkaniu Mainz z Bayerem Leverkusen (2:0).

– Trening był dla mnie trochę wyczerpujący, bo jeszcze wczoraj występowałem w meczu ligowym. Już wiem, że mamy mocną drużynę i bardzo fajnie będzie tutaj grać – powiedział Polansky po zakończeniu popołudniowych zajęć.

Zawodnik przyznał, że decyzja o występie w reprezentacji Polski była bardzo trudna.

– Po raz pierwszy trener Smuda zwrócił się do mnie pół roku temu, ale wtedy chciałem się skoncentrować na grze w klubie i lidze. Dopiero później nabrałem ochoty na występy w kadrze, porozmawiałem z rodziną, agentem i podjąłem decyzję – tłumaczył.

Pomocnik zaznaczył, że jest dumny z faktu, że może grać w „biało-czerwonych" barwach.

– Oczywiście wiem, że w perspektywie są mistrzostwa Europy 2012, ale gdyby ten turniej nie odbywał się w Polsce lub gdyby drużyna do niego nie awansowała, to i tak bym się zdecydował – dodał.

Pytany o swoje największe atuty Polanski odpowiedział, że jest przede wszystkim zawodnikiem, który chce pomagać drużynie, a do jego głównych piłkarskich zalet należy gra „1 na 1" w defensywie oraz przerywanie akcji ofensywnych rywali.



PAP

Od prawej: Robert Lewandowski, Jakub Rzeźniczak, Eugen Polanski i Ludovic Obraniak, czyli mieszanka narodów w kadrze Polski

W czasie pierwszych zajęć Polanskiego odbyła się m.in. wewnętrzna gierka, a z powodu braku zawodników wzięli w niej udział asystenci selekcjonera – Tomasz Frankowski i Jacek Zieliński. Ostatecznie wygrała drużyna „czerwonych" 3:1. Dwie bramki dla zwycięzców zdobył Paweł Brożek, a jedną „Franek". Honorowego gola dla „żółtych" strzelił Robert Lewandowski.

Mecz rozpocznie się dziś na stadionie Zagłębia Lubin o godzinie 20.30.

(PAP, mik

O innych meczach i odwołanym spotkaniu na Wembley na str. 2