

Zadbaj o swój ogród na wiosnę

Dzisiaj kolejna karta

GAZETA Białostocka
WSPÓŁCZESNA

Cena gazety w prenumeracie pocztowej 1,18 zł.

ISSN 0137-9488

www.wspolczesna.pl

26 marca 2012
poniedziałek
60(17499)
1,80 zł (w tym 8% vat)

DZIŚ
po południu / w nocy
7° 0° >>2

Gm. Michałowo >> Wiatr błyskawicznie przenosił ogień z domu na dom

Z połowy wsi zostały zgliszcza

Julia Szypulska
jszypulska@wspolczesna.pl

Krajobraz jak po bitwie – dym, zgliszcza i sterczące kikuty drzew. Są też poszkodowani. Pięcioosobowa rodzina została bez dachu nad głową. Zginęły zwierzęta. Straty ponieśli też inni gospodarze. – Boże, dobrze, że to chociaż w nocy nie było – załamuje ręce Wiera Jaświłowicz, jedna z poszkodowanych mieszkanek wsi Bieńdziuga w gminie Michałowo.



Fot.: Wojciech Wojtkielewicz

Z gospodarstwa rodziny Sakowiczów zostały tylko zgliszcza. To tutaj wybuchł ogień, który zajął także inne budynki we wsi Bieńdziuga.

Ogień zobaczył 13-latek

To właśnie w tej wsi doszło wczoraj do dramatycznych zdarzeń. Ogień strawił niemal połowę tej maleńkiej miejscowości.

– Zgłoszenie otrzymaliśmy o godz. 12.30 – informuje Paweł Ostrowski, rzecznik prasowy białostockich strażaków. – Na miejsce pojechało 18 zastępów i 70 strażaków. U jednego gospodarza doszczętnie spłonęły dwa budynki mieszkalne, spichlerz, stodoła i wiata. Natomiast jego sąsiedzi stracili oborę i stodołę.

Spłonęły wszystkie zabudowania rodziny Sakowiczów. Ogień pojawił się w którymś z budynków gospodarczych. Wiał bardzo silny wiatr i iskry w ciągu kilku minut zajęły dwa domy i stodołę. Pożar zauważył najmłodszy syn, 13-letni Marcin. W domu były jeszcze jego dwie starsze siostry, 15-letnia Justyna i 16-letnia Joanna. Chłopiec zadzwonił do rodziców.

– Pojechaliśmy tylko do sklepu po zakupy, ale nie zdążyliśmy dojechać – opowiada załamana Barbara Sakowicz. – Zawróciliśmy, żeby ratować dobytek.

Nie udało im się, bo ogień rozprzestrzeniał się zbyt szybko.

Nie zdążył po psy

– Uratowaliśmy tylko tyle, co w samochodzie – pokazuje na auto pani Barbara. – Trochę ubrań, plecaki dzieci. Spaliły się nasze dokumenty, szkolne książki, komputer.

Dzieci wybiegając z domu włożyły na siebie, co miały pod ręką.

– Czego nam trzeba? Nie wiem. Wszystkiego – z trudem zbiera myśli wstrząśnięta kobieta.

Barbara Sakowicz wraz z dziećmi zatrzyma się tymczasowo u matki w Narewce. Co dalej? Nie wiadomo. Pomoc pogorzelcom obiecał burmistrz Michałowa.

Zanim przyjechali strażacy, za gaszenie ognia i ratowanie dobytku wzięli się sąsiedzi.

– Pobiegłem wyprowadzić konie – opowiada pan Rafał z Lublina, który przyjechał do rodziców. – Musiałem kobyle zarzucić coś na łeb, bo bała się wyjść. Chciałem wrócić po psy, ale było już za gorąco. Nie udało się ich uratować.

Na szczęście zwierząt nie było w innych gospodarstwach, które także zajął ogień.

Spłonęły maszyny

– Rozrzutnik, dmuchawa, opryskiwacz do nawozów, siewnik. Spłonęło wszystko, co było w stodole – wylicza straty Jan Opolski, sąsiad Sakowiczów. – Mnie tu nie było, mieszkam w Narewce. Dobrze, że siostra przyjechała z Białegostoku odwiedzić matkę. Ona zauważyła dym i zadzwoniła po straż.

Zrozpaczona jest także inna sąsiadka, Wiera Jaświłowicz.

– Bałam się, żeby iskry do domu nie doleciały – płacze. – Spłonął cały budynek gospodarczy po drugiej stronie ulicy i kawałek domu z letnią kuchnią. Chciałam gasić, ratować, ale nie dałam rady. Co ja stara, sama tu mieszkam. Tylko kołdrę zdążyłam wynieść.

Ogień strawił niemal całą prawą stronę wsi. Na razie nie wiadomo, dlaczego wybuchł. Ustalają to policjanci.

Kiedy zamykaliśmy dzisiejsze wydanie gazety, akcja gaśnicza jeszcze trwała, ale największe niebezpieczeństwo zostało już zażegnane. ▲

Gimnazjalisto!

Tylko z nami zdasz egzamin!

Już od dzisiaj do czwartku włącznie będziemy publikować unikalne zadania dla gimnazjalistów. To doskonała szansa na dobre przygotowanie do nowego egzaminu gimnazjalnego.

▲ Dzisiaj – zadania z j. polskiego w papierowym wydaniu „Współczesnej" (str. 9.), po godz. 12 odpowiedzi na portalu www.wspolczesna.pl;

▲ Jutro, 27 marca – zadania z historii i wiedzy o społeczeństwie.

Region >> PiS

Szefa wybrał prezes

Krzysztof Jurgiel został wczoraj wybrany na przewodniczącego Prawa i Sprawiedliwości w woj. podlaskim.

Poseł PiS, były minister rolnictwa w rządzie Jarosława Kaczyńskiego, nie miał konkurentów. Tuż przed weekendem na funkcję przewodniczącego w Podlaskiem wyznaczył go szef partii Jarosław Kaczyński. Jeszcze przed zjazdem mówiło się, że swoją kandydaturę na przewodniczącego podlaskiego PiS zaproponował prezesowi i poseł Jarosław Zieliński, ale przegrał tę wewnętrzną rywalizację o wpływy u Jarosława Kaczyńskiego.

– Statut Prawa i Sprawiedliwości stanowi, że przewodniczącego desygnuje prezes – mówi Jarosław Zieliński. – Nie ma sensu więc mówić o sytuacjach teoretycznych, co by było gdyby.

Nie tylko zresztą u nas. W każdym z 40 okręgowych struktur partii głosowano nad jednym kandydatem na szefa, zarekomendowanym przez prezesa PiS.

W ten sposób Jarosław Kaczyński uniknął jakiejkolwiek walki między potencjalnymi kandydatami i zapewnił sobie wiernych i posłusznych szefów regionów. Poseł Jurgiel to jeden z najbliższych współpracowników Jarosława Kaczyńskiego. Znają się jeszcze z Porozumienia Centrum. Od 10 kwietnia 2010 r. i katastrofy smoleńskiej, w której zginął Krzysztof Putra, ówczesny szef podlaskiego PiS, pełnił funkcję przewodniczącego regionu.

(mk)
bial

promocja

SMSowo KOMFORTowo
Szczegóły na str. 16
Wyślij ogłoszenie SMS'em

Zostań miss!

▲ **Castingi do konkursów** Miss Polonia Woj. Podlaskiego 2012 i Miss Polonia Nastolatek 2012 odbędą się w piątek, 30 marca, o godz. 15, w białostockiej redakcji „Gazety Współczesnej" (ul. św. Mikołaja 1, piętro V). Zapraszamy kandydatki w wieku od 14 do 27 lat.

Prestiż – nasz specjalny dodatek

▲ **Już w czwartek** do „Współczesnej" dołączymy specjalny dodatek „Prestiż". Zamieścimy w nim m.in. rozmowę z gen. Romanem Polko. Oto fragment: „Kryzys jest czymś normalnym dla wojska. Dlatego wszelkie decyzje muszą być podejmowane często intuicyjnie, ale oczywiście jest też czas na długotrwałe planowanie, myślenie strategiczne, wychodzenie ileś kroków do przodu. To samo robią firmy. Czasem okazuje się, że jeżeli jest nawet gotowy plan działania, to trzeba go szybko weryfikować. To dotyka zarówno wojskowych, jak i biznesmenów."

997

▲ **Białystok.** W piątek, w dniu meczu Jagiellonia – Widzew, policjanci zatrzymali bmw z czterema pseudokibicami Jagi. Trzech miało zakazy stadionowe. W bagażniku auta były maczety i pistolet gazowy. 26-letni kierujący odpowie przed sądem za ich posiadanie .

10 lat GAZETA WSPÓŁCZESNA Blisko Was



„Gazeta Współczesna" nr 7 (13 914), poniedziałek 12 stycznia 1998 r.

Cena: 60 groszy

Pisaliśmy 14 lat temu:

„Stacje krwiodawstwa biją na alarm. – Podobnie jak w całym kraju, w Suwalskiem odnotowujemy znaczny spadek liczby honorowych dawców krwi. Wykruszają się starsi, najwierniejsi, na których zawsze można było polegać – mówi doktor Maria Sirocka, szefowa Wojewódzkiej Stacji Krwiodawstwa w Suwałkach. Zdecydowanym potentatem na „rynku krwi" jest Ełk, z uwagi na istniejący tam wojskowy szpital, który gromadzi krew od ochotników w mundurach z całego województwa."

Zdjęcia z archiwum



9 października 1977 r. Młodzież z monieckiego Liceum Ogólnokształcącego zaprezentowała na lokalnym stadionie widowisko związane z różnymi fazami uprawy ziemniaka. Było to podczas drugiego w historii Święta Ziemniaka. Fot. K. Świderski

Pogoda >> na jutro

po południu / w nocy

Białystok

12⁰ 2⁰

Ciśnienie 994 hPa

Łomża

12⁰ 3⁰

Ciśnienie 997 hPa

Suwałki

11⁰ 2⁰

Ciśnienie 989 hPa

Ełk

12⁰ 2⁰

Ciśnienie 992 hPa

W dzień zachmurzenie duże z większymi przejaśnieniami. Miejscami opady deszczu. W nocy zachmurzenie umiarkowane. Wiatr umiarkowany i dość silny, w dzień porywach do 65 km/h, północno-zachodni.

Benzyna zbyt droga – kierowcy protestowali na ulicach Białegostoku



Fot. Wojciech Wojtkiewicz

Ceny paliw mamy unijne, a wypłaty nadal wschodnie – mówi Rafał Petelski, który w sobotę współorganizował protest kierowców w Białymstoku. Około dwudziestu samochodów wyruszyło z giełdy na Krywlanach, gdzie była zbiórka chętnych. Bardzo wolno przemierzyli ulicę Mickiewicza, al. Piłsudskiego i Solidarności. Zatrzymali się na stacji przy ul. Jana Pawła II. Tam tankowali za kilka złotych tak, by ich pobyt trwał jak najdłużej. Wszystko po to, by zaprotestować przeciw zbyt wysokim cenom paliw. Te zaś zbliżają się do 6 zł za litr. To w ocenie uczestników protestu zbyt dużo i stanowi zbyt poważne obciążenie domowego budżetu. – Na paliwo wydaję teraz 400 zł miesięcznie – wylicza Rafał Petelski. – A do wakacji ceny pewnie jeszcze pójdą w górę. Nie zgadzamy się na to. Podobne protestu odbyły się także w innych miastach w regionie kraju. (jsz)

Siemiatycze >> Prokuratura nie zgadza się z wyrokiem i domaga się:

Rolnika trzeba ukarać

Siemiatycka prokuratura wniosła apelację od wyroku w sprawie Mariana Borzyma, 65-letniego rolnika z miejscowości Borzymy w powiecie siemiatyckim. Mężczyzna odpowiada za napaść na komornika, który przez pomyłkę chciał zająć jego ziemię.

Całą sprawę opisaliśmy jako pierwsi, później zainteresowały się nią media ogólnopolskie, m.in. program „Interwencja" telewizji Polsat oraz Elżbieta Jaworowicz z TVP.

Prokurator: Sąd błędnie ocenił

W lutym Sąd Rejonowy w Siemiatyczach, po dwóch rozprawach uznał rolnika, za winnego. Skazał go za to, że z siekierą napadł na komornika, który przyszedł na jego posesję. Sąd odstąpił jednak od wymierzenia kary, umorzył nawet koszty sądowe. Ale prokurator nie zgodził się z tym wyrokiem.

– Złożyliśmy apelację, ponieważ stwierdziliśmy, że w wyroku są błędy w ustaleniach faktycznych – mówi Janusz Marek Martyniuk, zastępca prokuratora rejonowego w Siemiatyczach.

Zdaniem prokuratury, sąd błędnie ocenił działanie rolnika w stanie przekroczenia wyższej konieczności.

– Apelacja wpłynęła 21 marca, tuż przed upływem terminu – mówi Dariusz Śnieżko, przewodniczący wydziału karnego siemiatyckiego sądu. – Prokurator domaga się w niej uchylenia wyroku sądu pierwszej instancji, oraz przekazania sprawy do ponownego rozpatrzenia, bądź wymierzenia rolnikowi kary 6 miesięcy więzienia w zawieszeniu na 2 lata.

Teraz apelację rozpatrzy Sąd Okręgowy w Białymstoku.

Borzym: To komornik powinien stanąć przed sądem

65-letni Marian Borzym gubi się już w całej tej sprawie. W rozmowie z nami ciągle nie mógł zrozumieć, że został skazany.

– To komornik powinien stanąć przed sądem i trafić do więzienie za to, że chciał zabrać mi ziemię – twierdzi rolnik. – Ja jestem niewinny. A przez całe zamieszanie tylko tracę, bo jak byłem w areszcie i gdy wyjeżdżałem na rozprawy, to nie było komu zajmować się gospodarstwem. Moja siostra sama wszystkiego nie zrobi.

To była pomyłka urzędnika

Latem ubiegłego roku do Mariana Borzyma przyszedł biegły sądowy, mówiąc, że musi wycenić jego nieruchomość. Rolnik dowiedział się, że jego ziemia zostanie zajęta przez komornika z tytułu niepłaconych alimentów. 65-latek był zaskoczony. Całe życie spędził na swoim gospodarstwie. Teraz mieszka jedynie z siostrą, nie ma żony ani dzieci. Po jakimś czasie na jego posiadłość przyjechał komornik i asystent biegłego. Rolnik właśnie naprawiał ogrodzenie. Wzburzony z siekierą w ręku podszedł do obcych ludzi. Kazał im odejść. Wywiązała się szarpanina. Dwaj urzędnicy obezwładnili 65-latka. Po jakimś czasie przyjechała policja. Funkcjonariusze, legitymując rolnika, zauważyli, że jego PESEL nie zgadza się z tym należącym do dłużnika, który nie płacił alimentów. Okazało się, że komornik się pomylił. Egzekucji zaniechano, ale Borzym trafił na parę dni do aresztu i stanął przed sądem za napaść na komornika. (azda)

Region >> Kolej

Zmiany od 1 kwietnia

Zmienia się rozkład pociągów Przewozów Regionalnych. Od 1 kwietnia w innych godzinach będzie kursować 9 pociągów jeżdżących po woj. podlaskim. Oto kilka przykładów:

– pociąg REGIO z Szepietowa do Białegostoku, odjeżdżający o godz. 16.32 do 18 maja będzie odjeżdżał 2 minuty wcześniej. Natomiast od 19 maja będzie odjeżdżał z Szepietowa o godz. 16.20, tj. 10 minut wcześniej;

– pociąg REGIO relacji Szepietowo – Białystok, odjeżdżający o godz. 16.20 będzie odjeżdżał z Szepietowa 12 minut później, tj. o godz. 16.32;

– pociąg interREGIO „NAREW" relacji Warszawa Zachodnia – Białystok, odjeżdżający teraz z Warszawy Zachodniej o godz. 11.44, od 1 do 20 kwietnia będzie odjeżdżał o godz. 11.46, natomiast od 21 kwietnia do 31 maja odjazd 4 minuty wcześniej.

Pełną informacje o rozkładzie jazdy można znaleźć na www.przewozyregionalne.pl (lka)

Region >> Podlaski NFZ podpisał kolejne umowy

Więcej poradni od kwietnia

Będzie więcej gabinetów stomatologicznych mających umowę z NFZ, przybędą też dwie nowe specjalistyczne poradnie na kontrakcie. Wszystko to już od kwietnia. Podlaski oddział NFZ rozstrzygnął właśnie postępowania w tym zakresie.

– Pacjenci ze schorzeniami metabolicznymi będą mogli korzystać z poradni specjalistycznej w Uniwersyteckim Dziecięcym Szpitalu Klinicznym w Białymstoku – informuje Adam Dębski, rzecznik podlaskiego NFZ. – Dodatkowy konkurs został ogłoszony po tym, jak fundusz rozwiązał umowę z innym świadczeniodawcą, który nie realizował jej właściwie. Porad udzielano tylko osobom dorosłym, co jest niezgodne z warunkami umowy. W nowo wyłonionej poradni powinny być przyjmowane zarówno dzieci, jak i dorośli.

Od kwietnia zwiększy się też dostępność do badań genetycznych. Od początku roku badania takie w woj. podlaskim wykonywał jedynie białostocki NZOZ Mastermed, teraz zajmie się tym także Podlaskie Centrum Genetyki Klinicznej Genetics z ul. Parkowej.

W Białymstoku przybędzie gabinetów stomatologicznych – przy ulicy Częstochowskiej i św. Mikołaja. W ramach NFZ będzie też przyjmował pacjentów nowy gabinet ogólnostomatologiczny w Boćkach (przy ul. Grunwaldzkiej) i gabinet protetyki w Mońkach (ul. Niepodległości 11B).

W Suwałkach przybędzie natomiast gabinet chirurgii stomatologicznej – przy ul. Emilii Plater.

W najbliższym czasie podlaski NFZ rozstrzygnie także postępowania m.in. dotyczące świadczeń w szpitalnym oddziale ratunkowym. (luk)

nekrolog

Z wielkim żalem
przyjęliśmy wiadomość,
że 22 marca 2012 roku zmarł
Prof. dr hab.

ANTONI JAKUBCZAK

wybitny uczony i wspaniały człowiek,
zasłużony dla rozwoju Łomży.

ŻONIE, DZIECIOM
i NAJBLIŻSZYM ZMARŁEGO

składamy wyrazy głębokiego współczucia

Prezydent Łomży Mieczysław Czerniawski
pracownicy Urzędu Miejskiego w Łomży

Edukacja >> Radni popierają szkoły

Zespołu nie chcą rodzice i nauczyciele

Większy o dwie klasy nabór do IX LO, zaś Szkoła Podstawowa nr 1 powinna funkcjonować samodzielnie, a nie w zespole. Tego zdania są miejscy radni z komisji edukacji. Zamierzają też w tych sprawach zwrócić się do prezydenta miasta.

– Argumenty szkół nas przekonują – mówi Piotr Jankowski, przewodniczący komisji edukacji. – Jeśli chodzi o IX LO, to uważam, że w sytuacji kiedy budujemy stadion, trzeba dać szansę szkołom sportowym. A ta placówka nie ma problemów z naborem. Rozumiem też powody organizacyjne, dla których SP nr 1 chce się wyłączyć z Zespołu Szkół Mistrzostwa Sportowego.

Stanowisko radnych obie wymienione placówki przyjęły z radością i ulgą.

– Stanowimy bardzo nietypowy zespół szkół, gdzie gimnazjum i liceum mieszczą się przy ul. Konopnickiej, natomiast szkoła podstawowa przy ul. Słowackiego – wyjaśnia Mariola Sakowicz, dyrektor SP nr 1. – Lokalizacja w dwóch odrębnych budynkach powoduje trudności w obiegu dokumentacji szkolnej i przepływie informacji. Przynależność do zespołu uniemożliwia nam prowadzenie odrębnej polityki kadrowej, powoduje rotację nauczycieli, co obniża poczucie bezpieczeństwa uczniów.

Dodaje też, że placówka cieszy się bardzo dobrą opinią, a chętnych do nauki tutaj jest więcej niż miejsc. Dlatego rada pedagogiczna przy poparciu rodziców – prawie 600 podpisów – przygotowała stosowny wniosek do władz miasta.

– Już dawno ubiegaliśmy się o dodatkowe klasy – mówi z kolei Beata Zadykowicz, dyrektor IX LO. – Nabór zawsze przebiegał u nas bez problemów, nie rozumiem więc decyzji o ograniczeniu go tylko do dwóch oddziałów.

Jeśli prezydent zmieni zdanie, IX LO będzie prowadzić rekrutację do 4 klas. Natomiast w sprawie SP nr 1 potrzebna jest uchwała rady miasta. **(jsz)**

Akcja adopcyjna w schronisku



W. Wojtkiewicz

Kacper Burzyński przyjechał w sobotę do białostockiego schroniska po psa, razem z babcią, Zofią Maliszewską (z prawej). Udało się znaleźć szczeniaka, który spełnił oczekiwania rodziny. W wyborze odpowiedniego zwierzaka wszystkim, którzy pojawili się tego dnia w schronisku, pomagali pracownicy placówki. Trwała tu bowiem wiosenna edycja akcji adopcyjnej. Dowolnego psa można było przygarnąć za symboliczną złotówkę, do tego każdy czworonóg opuszczał schronisko wyposażony w smycz, obrożę i worek karmy. **(luk)**

Bezpieczeństwo >> Policjanci prowadzą akcję „Prędkość"

Lepiej zdjąć nogę z gazu

Spieszą się do kościoła, chcą wypróbować nowe auto albo się po prostu zagapili – tak tłumaczą się kierowcy z nadmiernej prędkości.

Julia Szypulska
jszypulska@wspolczesna.pl



W. Wojtkiewicz

W miniony weekend na ulicach Białegostoku pojawiło się więcej policyjnych patroli. Funkcjonariusze sprawdzali, czy kierowcy są trzeźwi. Karali też tych, którzy jechali za szybko. Akcja „Prędkość" obejmowała całe województwo podlaskie.

Tych wyjaśnień słuchali w miniony weekend białostoccy policjanci. Patroli w mieście było dużo więcej, bo trwa akcja „Prędkość".

– Nastawiamy się na wszystkie wykroczenia w ruchu drogowym, nie tylko przekroczenie dozwolonej prędkości – informuje podinsp. Sławomir Leszczyński z wydziału ruchu drogowego KWP w Białymstoku. – Dlaczego teraz? Bo rozpoczęła się wiosna. Ten okres ma to do siebie, że na ulice wyjeżdża wiele motocykli oraz młodych kierowców, którzy próbują zaszaleć, a niekoniecznie mają odpowiednie umiejętności i doświadczenie.

Niedzielne przedpołudnie, ul. Antoniuk Fabryczny. Wideorejestrator w nieoznakowanym policyjnym mitsubishi mierzy prędkość – nic ponad normę. Kierowcy prowadzą rozważnie, zgodnie z przepisami. Ale już na ul. gen. S. Maczka sprzęt namierzył auto marki rover. Kierująca jechała 90 km na godz., czyli o 20 więcej niż powinna.

– Do kościoła się spieszę – tłumaczyła z rozbrajającym uśmiechem.

Pośpiech kosztował ją 100 zł i 4 punkty karne. Mandat otrzymał także kierowca audi, który przed tunelem miał na liczniku ponad 80 km.

– Jakoś tak się z górki dobrze jechało – tłumaczył. – A to pech!

Pecha miało także młode małżeństwo z Wysokiego Mazowieckiego. Także oni jechali za szybko. – Od tygodnia mam nowy samochód, szybki jak szatan. No i nogę mam chyba ciężką, to i nacisnąłem na gaz – wyjaśniał zaskoczony kierowca. ▲

Krótko

▲ **Mały Turniej Wielkich Serc** to charytatywny mecz piłki nożnej organizowany juz po raz drugi przez Wyższą Szkołę Administracji Publicznej w Białymstoku. Odbędzie się on już 27 marca o godz. 19 w hali Zespołu Szkół Budowlano-Geodezyjnych przy ul. Słonimskiej. W turnieju zagrają drużyny studentów i wykładowców WSAP, piłkarzy i kibiców Jagiellonii oraz władz Białegostoku. W programie imprezy jest także m. in. występ uczniów ze szkoły tańca „Szał" oraz pokaz bokserski z udziałem Dariusza Snarskiego. Będzie także licytacja pamiątek Jagiellonii. Całkowity dochód z imprezy trafi do hospicjum dla dzieci prowadzonego przez Fundację „Pomóż im". **(jsz)**

▲ **XXI już Jarmark Wielkanocny Sztuki Ludowej Podlasia** odwiedziły wczoraj przed ratuszem tłumy. Można było kupić wiklinowe koszyki, wielkanocne palmy oraz kulinarne rarytasy. Królowały sery korycińskie, specjały kuchni tatarskiej i litewskie pieczywo. Jarmark odbywa się tradycyjnie tydzień przed Niedzielą Palmową. **(art)**

nekrolog

Z wielkim bólem
przyjęliśmy wiadomość o nagłej śmierci
wieloletniego i zasłużonego Prezesa
naszego Oddziału Regionalnego TWP
w Łomży
prof. dr. hab.
ANTONIEGO JAKUBCZAKA
ŻONIE, DZIECIOM
i całej RODZINIE ZMARŁEGO

składamy z głębi serca
płynące wyrazy współczucia

Zarząd Główny TWP w Warszawie,
Rada, Zarząd i pracownicy
Oddziału Regionalnego TWP w Łomży

Z wielkim bólem
przyjęliśmy wiadomość o nagłej śmierci
prof. dr. hab.
ANTONIEGO JAKUBCZAKA,
nauczyciela akademickiego
Wyższej Szkoły Zawodowej
Ochrony Zdrowia TWP w Łomży
ŻONIE, DZIECIOM
i całej RODZINIE ZMARŁEGO

składamy z głębi serca
płynące wyrazy współczucia

Rektor, Kanclerz, Senat WSOZ TWP w Łomży
oraz cała społeczność akademicka

Z wielkim bólem
przyjąłem wiadomość o nagłej śmierci
mojego Przyjaciela i Kolegi
- Prezesa Zarządu Oddziału TWP w Łomży
prof. dr. hab.
ANTONIEGO
JAKUBCZAKA
ŻONIE, DZIECIOM
i całej RODZINIE ZMARŁEGO

składam z głębi serca płynące
wyrazy współczucia

Prezes „Language Education" Sp. z o.o.

bial

Region >> Wystawa w Sleńdzińskich

Mój pierwszy bolid w galerii

Ciekawą wystawę ph. „Mój pierwszy bolid, czyli historia dziecięcego wózka" przygotowuje Galeria im. Sleńdzińskich w Białymstoku.

Każdy z nas podróżował kiedyś tym, jak to określa encyklopedia, „mobilnym urządzeniem do transportu niemowląt i małych dzieci". Był to nasz pierwszy pojazd. W wielu domach znajdują się albumy ze starymi fotografiami. Galeria im. Sleńdzińskich w Białymstoku proponuje sentymentalną podróż w czasy dzieciństwa naszego oraz naszych dziadków i babć. Poszperajmy w starych albumach, może znajdą się tam fotografie z naszego dzieciństwa z wózkami. Fotografie do końca kwietnia można przynosić do galerii przy ul. Legionowej 2 (wtorek-piątek, godz. 10-18, sobota-niedziela, godz. 11-17). Fotografie skanowane są na miejscu i zwracane. Można też zadzwonić pod nr 502 138 980 lub napisać: galeria@galeriaslendzinskich.pl. Najstarsze i najciekawsze fotografie zostaną nagrodzone. **(uk)**

Nasz patronat

▲ **31 marca będziecie mogli dobrze się pobawić** i przy okazji pomóc kobietom. O godz. 20 w Club Burlesque (ul. Piękna 2, Białystok) rozpocznie się impreza charytatywna „Pomagamy Kobietom". Wystąpią m.in. dwie białostoczanki znane szerszej publiczności z muzycznych programów telewizyjnych (m.in. „The Voice of Poland") – Kasia Garłukiewicz i Ewa Szlachcic. Bilety w cenie 25 zł można nabyć u współorganizatorów Błażeja Lange lub Marty Piech-Kapusty, tel.: 513195581, lub w dniu imprezy. Cały dochód ze sprzedaży zostanie przekazany na rzecz Stowarzyszenia Amazonek w Białymstoku. – Pokażmy, że mamy dobre serducha i wspierajmy tych, którzy tego wsparcia potrzebują – mówi Błażej Lange. – Zapraszamy serdecznie. **(uk)**

reklama



R3859412W01b

Białystok >> Ciekawy, międzynarodowy projekt fotograficzny

Nasz Bstok Production


W. Wojtkielewicz

Gosia uwielbia fotografować. Trochę przytłacza ją pogoda w Białymstoku, ale z każdym dniem jest lepiej.


K. Popko

Kasia lubi Nowy Jork, ale tęskni za Białymstokiem, za przyjaciółmi i rodziną

Urszula Krutul
ukrutul@wspolczesna.pl

Kasia i Gosia są zupełnie inne. Jedna żywiołowa, druga bardziej spokojna. Ale może dzięki temu właśnie idealnie się równoważą. Również fotograficznie.

Kasia Popko i Małgosia Rybołowicz pochodzą z Białegostoku. Pierwsza z nich mieszka obecnie w Nowym Jorku, druga niedawno wróciła stamtąd do rodzinnego miasta. Poznały się za granicą. Okazało się, że łączy je nie tylko wiek i miejsce pochodzenia, ale również szereg innych kwestii. Między innymi zamiłowanie do fotografii. Wspólnie postanowiły to zainteresowanie wykorzystać. I tak powstał fotograficzny blog www.bstokproduction.com.

– Postanowiłyśmy przez cały rok robić zdjęcia i wrzucać je do sieci – mówi Gosia. – Każda z nas robi dziennie po jednym zdjęciu w miejscu, w którym się aktualnie znajduje – tak więc Kasia w Nowym Jorku, a ja w Białymstoku.

Kasia twierdzi, że ten projekt nauczył ją przede wszystkim cierpliwości, wytrwałości, samozaparcia i organizacji.

– Wiem, że codziennie muszę dźwigać do pracy ciężki aparat i zrobić dobre zdjęcie, aby zainteresować odbiorcę – twierdzi Kasia. – Później dochodzi obróbka i wrzucenie do internetu. A co mi ten projekt dał? Spełniam się jako fotograf, uczę się każdego dnia patrzeć na Nowy Jork przez obiektyw. Widzę niekiedy rzeczy, które urzekają i są piękne, ale i też te, których wolałabym nie oglądać.

Zdjęcia dziewczyny starają się wrzucać codziennie. Wpisów jest już ponad 80, tak jak dni istnienia bloga. Dodatkowo fotki można też znaleźć na stronie bstokproduction na Facebook'u.

– Moje zdjęcia od powrotu do Białegostoku są trochę depresyjne – śmieje się Gosia. – To dlatego, że trochę ciężko mi się zaklimatyzować, kiedy jest tak zimno. A z drugiej strony, chciałam też pokazać, że w życiu czasem tak jest. Bo to jest 365 dni. Te zdjęcia nie zawsze będą kolorowe i piękne. Bo czasami jest inaczej. Chciałybyśmy, żeby zdjęcia pokazywały nasze emocje.

A co będzie za niecały rok, kiedy projekt się zakończy?

– Myślałyśmy o tym – zapewnia Gosia. – I to jest trochę przerażające, bo na początku miałyśmy przekonanie, że zostało jeszcze tak dużo dni. A teraz, kiedy trochę już za nami, odczuwamy, jakbyśmy zaczęły wczoraj. Myślę, że po zakończeniu projektu chciałybyśmy, aby bstokproduction stało się marką. I mam nadzieję, że nam się uda. ▲

Krótko

▲ **Spodki >>** Wojewódzki Ośrodek Animacji Kultury w Białymstoku zaprasza na dwa spektakle. Dziś o g. 18 „Całkiem inny porządek" – premierowe przedstawienie Teatru Amulet. A 28 marca o 18 – „Remont w piekle" premierowe przedstawienie Teatru MiniAmulet. To spektakl dla dzieci z elementami teatru cienia. Wstęp na oba przedstawienia 5 zł. Ul. św. Rocha 14.

▲ **Klub Kalina >>** Klub „Kalina" S.M. „Rodzina Kolejowa" zaprasza mieszkańców na pokazowe zajęcia pisanek z ludową pisankarką Aliną Molską. 27 marca, godz. 16.30, ul. Kalinowa 9, Białystok. **(uk)**

Dni Otwarte w białostockich teatrach przyciągnęły tłumy

Można było wejść za scenę, a nawet pod nią. Wszystko w ramach Dni Otwartych, jakie zafundowały białostoczanom Teatr Dramatyczny i Białostocki Teatr Lalek. Przez chwilę każdy mógł poczuć się jak aktor, akustyk czy oświetleniowiec. W BTLu (na fot. aktor Krzysztof Pilat) mogliśmy zajrzeć m.in. do malarni, pracowni technicznej, czy Piwnicy Lalek, w której najważniejsze (obok aktorów) postaci spektaklu dożywają swojego żywota na teatralnej emeryturze. Natomiast w Teatrze Dramatycznym mogliśmy przebrać się za wielkiego Mumina i porozmawiać z aktorami. **(uk)**


U. Krutul

Suwalszczyzna >> Z oskarżenia byłego posła

Ruszył proces o „kanalię"

Nie poczuwam się do winy – mówi Andrzej Chmielewski, członek Samoobrony, który Jana Kamińskiego, byłego posła PSL, nazwał „kanalią polityczną". – Dziś powiedziałbym tak samo. Parlamentarzysta poczuł się urażony i pozwał działacza do suwalskiego sądu. Proces rozpoczął się w piątek. Odbywał się za zamkniętymi drzwiami.

W ubiegłym roku Chmielewski, na antenie lokalnego radia, wspominał zmarłego Andrzej Leppera. Mówił m.in. o działaczach partii, którzy go zdradzili. Do takich, jak się wyraził, kanalii politycznych zaliczył także Kamińskiego, który dzięki Samoobronie wszedł na salony, a później wystąpił z jej szeregów. – Postąpił niegodnie – przekonuje.

Chodzi o sytuację z 2002 roku. Przypomnijmy, że wówczas Kamiński z ramienia Samoobrony wszedł do sejmiku i zawarł, wbrew stanowisku Leppera koalicję z SLD oraz UP. Dzięki temu dostał fotel wicemarszałka województwa, ale został wyrzucony z Samoobrony. Zdaniem Chmielewskiego, dla stanowiska zdradził zarówno partię, jak i jej przywódcę. – Uczciwy człowiek tak nie robi – dodaje Chmielewski.

Na piątkowe posiedzenie sądu przyjechał Janusz Maksymiuk, bliski współpracownik Leppera i były poseł, który wystąpił jako świadek.– W mojej ocenie określenie „kanalia polityczna" nie odnosi się do cech osobowych, ale do zachowania działacza – uważa. – Postawa J. Kamińskiego, byłego członka naszej partii pozostawia wiele do życzenia.

Proces będzie kontynuowany w maju. **(hel)**

Ofert na targach mieszkaniowych w Białymstoku nie brakowało



fot. Wojciech Wojtkiewicz

Przez ostatnie dwa dni weekendu mieszkańcy Białegostoku i okolic mogli przebierać w ofertach mieszkań i domów z rynku pierwotnego i wtórnego. W sali NOT przy ul. Skłodowskiej 2 zebraliśmy kompletny przekrój ofert – deweloperów, pośredników nieruchomości i banków. Oprócz skorzystania z promocyjnych ofert, dostępnych tylko na targach, można było wziąć udział w wykładach, które towarzyszyły imprezie jako „Forum Mieszkaniowe". Słuchacze mogli dowiedzieć się m.in., jak przygotować mieszkanie na sprzedaż, by dostać za nie jak najlepszą cenę oraz jak wybrać idealny projekt domu lub mieszkania. **(mf)**

Region >> PiS o dyrektorach szkół:

Wygra, to na 5 lat

Lada dzień PiS złoży projekt zmiany w ustawie o systemie oświaty, który uniemożliwi powoływanie dyrektorów szkół na okres krótszy niż 5 lat. To skutek zainteresowania sprawą posła Jarosława Zielińskiego.

Kilka tygodni temu zakwestionował on praktykę powoływania szefów placówek oświatowych na krótsze okresy. Twierdził, że w ten sposób samorządy, którym szkoły podlegają, naginają prawo. – To wprowadzanie atmosfery niepewności, co żadnej z placówek nie służy – mówił.

Z danych przekazanych posłowi przez kuratorium oświaty wynika, że w latach 2009-2011 przypadków takich było w województwie podlaskim 12 – aż 7 w Suwałkach, dwa w Białymstoku, po jednym w Supraślu, Ogrodniczkach i Bielsku Podlaskim. Samorządy podawały, że główną przyczyną były plany reorganizacji szkół. Zdaniem J. Zielińskiego, nie jest to przekonywające tłumaczenie. Przykład białostockiego Studium Wokalno-Aktorskiego, gdzie dyrektora powołano na rok, a placówka ostatecznie pozostała, pokazał poza tym, że takie plany się zmieniają. Z kolei w ZS nr 2 w Suwałkach i ZS nr 17 w Białymstoku funkcji nie powierzono na pełną kadencję, bo były zastrzeżenia do działalności tych placówek. – Dlaczego więc te osoby w ogóle wygrywały konkursy? – pyta Zieliński.

Ich zwycięzca, po zmianie przepisów, automatycznie otrzyma nominację na 5 lat. Za tym, by powoływać dyrektorów na pełną kadencję opowiada się także, jak wynika z odpowiedzi udzielonej posłowi, kierownictwo resortu edukacji. **(tom)**

Białystok >> Według śledczych 22-latek:

Nożem sterroryzował staruszka i okradł

Prokuratura skierowała do białostockiego sądu akt oskarżenia w sprawie napadu z nożem w ręku. Ofiarą 22-letniego mieszkańca Złotorii – Mariusza P. – został jego sąsiad. Na początku tego roku młody mężczyzna włamał się do mieszkania emeryta, sterroryzował go nożem kuchennym, a następnie zabrał znalezione w regale 350 zł oraz... marynarkę od wojskowego mundury wartą 250 zł. Wychodząc P. zagroził pokrzywdzonemu, że jeśli o całym zdarzeniu poinformuje policję – zostanie powieszony lub utopiony w gliniance.

– Mariusz P. przebywa obecnie w areszcie, a za zbrodnię rozboju z użyciem niebezpiecznego narzędzia grozi mu kara od 3 do 15 lat pozbawienia wolności – poinformowała Urszula Sieńczyło, szefowa Prokuratury Rejonowej w Białymstoku.

Aktem oskarżenia objęto również dwa wcześniejsze „wyczyny" 22-latka. 22 grudnia zeszłego roku Mariusz P. usiłował ukraść temu samemu pokrzywdzonemu część emerytury. Rabusiowi nie udało się, gdyż świadczenie nie zostało jeszcze doręczone. Pan Eugeniusz emeryturę otrzymał następnego dnia. Tuż po wizycie listonosza, około godziny 13 oskarżony ponownie odwiedził więc sąsiada. Grożąc ofierze tym razem zrealizował swój zamiar. Z pieniędzy leżących na kuchennym stole odliczył 600 zł i schował do kieszeni. Bez skrupułów Mariusz poinformował sąsiada, że będzie przychodził co miesiąc i zabierał połowę jego emerytury.

Oskarżony przyznał się do większości zarzutów, ale zaprzecza, że groził staruszkowi nożem. Jest bezrobotny i do kradzieży skłoniły go problemy finansowe. **(ika)**

reklama

lokaty

Twoje oszczędności przyspieszają!

OFFICIAL BANK
SCUDERIA FERRARI



Lokata 6,4%[1]

na piętnaście miesięcy

[1] Oprocentowanie stałe w skali roku. Tabela Oprocentowania z dnia 22.02.2012 r. Minimalna kwota lokaty Zysk+ wynosi 1.000 zł, lokaty Direct+ 5.000 zł. Brak opłat za otwarcie i prowadzenie lokaty. Szczegółowe informacje na stronie www.santanderconsumer.pl oraz u doradców w oddziałach Banku.

INFOLINIA 801 601 801
71 358 21 60 KOSZT POŁĄCZENIA ZGODNY Z TARYFĄ OPERATORA

Zapraszamy do oddziałów Santander Consumer Banku.

Santander CONSUMER BANK

WARTOŚCIOWE IDEE

www.santanderconsumer.pl

D215412b01

Krótko

▲ **Sokółka.** Wczoraj w Galerii „Za Lirą", działającej przy Sokólskim Ośrodku Kultury została otwarta wystawa ph. „Twórczość artystyczna seniorow". Ekspozycję można oglądać do 25 kwietnia.

▲ **Sokółka.** W holu biblioteki publicznej zgromadzono prace wykonane przez uczestników Warsztatów Terapii Zajęciowej w Sokółce. Wystawę tworzą m.in. rysunki, prace wykonane szydełkiem oraz stroiki wielkanocne. Sokólskie WTZ-ty działają przy Stowarzyszeniu na Rzecz Osób Niepełnosprawnych „Razem".

▲ **Suchowola.** W najbliższą niedzielę odbędzie się uroczyste podsumowanie konkursu „Tradycje Świąt Wielkiej Nocy", zorganizowanego przez Gminny Ośrodek Kultury, Sportu i Turystyki.
Początek zaplanowano na godz. 13 w kinie „Kometa". W trakcie spotkania młodzież z gminy Suchowola zaprezentuje montaż słowno-muzyczny. Zgłoszone na konkurs prace zostaną wystawione na terenie Ośrodka Kultury. Podobny konkurs odbywa się w Suchowoli co roku.

(db)

promocja

Region >> Już dziś wyślij SMS-a

Zdecyduj, kto wygra w naszym konkursie



Lena Jaworowska, liderka w kategorii do 3 lat



Elwira Boruta, liderka kategorii 4-7 lat



Dawid Borysiuk, lider w kategorii do 3 lat



Bartłomiej Rosicki, lider kategorii 4 do 7 lat

Lena Jaworowska, kandydatka na Małą Miss 2012 w kategorii do 3 lat, już od prawie tygodnia prowadzi w głosowaniu (ma 10 proc. głosów). Ale wszystko może się zmienić. Tuż za nią z 9 proc. głosów jest Izabela Boguszewska.

Podobna sytuacja jest także w innych kategoriach. O tytuł Małej Miss w kategorii 4-7 lat walczą Elwira Boruta i Natalia Kurpiewska. Wśród kandydatów na Małego Mistera 2012 w wieku do 3 lat ponownie na prowadzenie wysunął się Dawid Borysiuk (14 proc głosów), ale po piętach depcze mu już Cyprian Guziejko. W kategorii 4-7 lat już od jakiegoś czasu prowadzi Bartłomiej Rosicki. To, kto otrzyma koronę Małej Miss lub tytuł Małego Mistera, zależy od Ciebie. Wybierz swoich faworytów i głosuj.

Listę wszystkich uczestników konkursu ich zdjęcia oraz aktualne wyniki głosowania można znaleźć na stronie internetowej www.wspolczesna.pl w zakładce „Mała Miss, Mały Mister 2012".

Pod zdjęciem każdego z dzieci podajemy treść SMS-a oraz numer, na który należy go wysłać, aby oddać swój głos. Koszt jednego SMS-a to 2,46 zł (z VAT).

Aby oddać swój głos, wyślij SMS-a na podany pod zdjęciem dziecka numer telefonu (odpowiedni dla kategorii danego uczestnika). W treści wpisz hasło, które także jest podane pod zdjęciem każdego uczestnika. Przykład: Głosując na kandydatkę w kategorii do 3 lat należy w treści wpisać **miss.(nr kandydatki np. miss.99)** i wysłać go na numer **72069**. Aby zagłosować na kandydatkę w wieku 4-7 lat wyślij SMS-a na nr **72466.** Głosując na chłopców w treści należy wpisać **mister.(nr uczestnika).** **(azda)**

Sponsor główny
ZIELONE WZGÓRZE GALERIA Carrefour Arkadia

Korycin >> Najmłodsi mieszkańcy gminy w roli modelów

Jak chodzić po wybiegu

Udziału w tym pokazie z pewnością nie powstydziłyby się modelki światowej sławy.

Dorota Biziuk
sokolka@wspolczesna.pl

Była prezentacja strojów sportowych i wieczorowych, zarówno w wersji dla pań, jak też panów. Na pomysł zorganizowania rewii mody w Korycinie wpadli pracownicy miejscowego ośrodka kultury. Ponieważ pokaz odbył się w pierwszy dzień wiosny, zatem całe widowisko nazwano „Wiosennym Oczarowaniem".

Z myślą o wakacjach

Wszyscy, którzy obejrzeli rewię mody, mogli przekazać dobrowolną darowiznę na szczytny cel.

– Chcemy zorganizować wakacyjny wypoczynek dla dzieci i młodzieży, aktywnie uczestniczących w zajęciach proponowanych przez naszą placówkę. W ubiegłym roku zorganizowaliśmy obóz dla piłkarzy z UKS KONAR KORA KORYCIN – poinformował Paweł Żuk, dyrektor Gminnego Ośrodka Kultury, Sportu i Turystyki w Korycinie.

Przygotowania do rewii rozpoczęły się już podczas ferii zimowych.

D. Biziuk



Każdy z prezentowanych strojów miał jakiś akcent wiosenny. Jak widać na załączonym zdjęciu, pokaz zgromadził liczną widownię.

– W ramach feryjnych zajęć zaproponowaliśmy ich uczestnikom uszycie strojów na pokaz. Nasi podopieczni mogli liczyć na pomoc ze strony swoich rodziców – powiedziała Justyna Wynimko z korycińskiego ośrodka kultury.

Efekty wspólnej pracy zaprezentowano na ubiegłotygodniowej rewii mody.

Miss udzielała wskazówek

Zanim modelki i modele pojawili się na wybiegu, zajęły się nimi fryzjerki i kosmetyczki z białostockich salonów. Pomocne okazały się również rady udzielone przez Martę Radulską, która w 1996 roku zdobyła tytuł Wicemiss Podlasia. Teraz pani Marta Mieszka w Wyłudkach koło Korycina. – Dzieci i młodzież z gminy Korycin doskonale sprawdzili się w roli modelów. Wszyscy chodzili po wybiegu jak należy – oceniła.

Wysiłki organizatorów i uczestników pokazu nagrodzono gromkimi brawami. Widzowie nie żałowali też dobrowolnych datków na letni wypoczynek dla najmłodszych. W sumie zebrano 660 zł. ▲

promocja

Zadbaj o swój ogród na wiosnę

Poradniki o uprawie i pielęgnacji kwiatów i ziół



Codziennie od poniedziałku do czwartku

Poradniki w cenie gazety

Polityka >> Nowa partia polityczna ma się skoncentrować na polityce prorodzinnej

Ziobro rządzi Solidarną Polską

Prawa strona naszej sceny politycznej wzbogaciła się o nową partię. Najważniejsze cele? Walka o sprawiedliwość społeczną i polityka prorodzinna.

Partię powołano na kongresie założycielskim w podwarszawskich Otrębusach. Zastępcami prezesa Zbigniewa Ziobry zostali posłanka Beata Kempa i europoseł Jacek Kurski.

– Dziś rozpoczynamy drogę ku zwycięstwu polskiej prawicy - mówił w sobotę Zbigniew Ziobro. – Połączenie naszych sił przyniesie upragnione zwycięstwo i odsunięcie od władzy fatalnie rządzących Polską polityków PO Donaldem Tuskiem na czele. W polskim życiu publicznym wiarygodność powinna być znowu w cenie. My chcemy być formacją wiarygodną, dotrzymującą słowa.

Ziobro krytykował rząd m. in. za to, że nie tylko nie ograniczył zatrudnienia w administracji, ale je jeszcze zwiększył, a także za brak – jego zdaniem – należytego wyjaśnienia katastrofy smoleńskiej.

Partia została zarejestrowana pod nazwą „Solidarna Polska Zbigniewa Ziobro", ponieważ istnieje już stowarzyszenie pod nazwą „Solidarna Polska".

– Solidarna Polska to doraźna inicjatywa, która szkodzi prawicy. Cech, o których mógłbym powiedzieć pozytywnie, nie ma – stwierdził Jarosław Kaczyński, szef PiS i mimo zaproszenia nie pojawił się na sobotnim kongresie Solidarnej Polski. – Idea dwóch płuc prawicy jest zła i ci, którzy idą tą drogą, idą ku przegranej. **(PAP)**



PAP/Paweł Supernak

Zbigniew Ziobro nie krył optymizmu

Krótko

▲ **Odnaleziono 13-letnią Paulinę.** Po ponad 50 godzinach poszukiwań na jednym z rzeszowskich osiedli mieszkaniowych odnaleziono 13-letnią Paulinę. Od czwartku dziewczynki poszukali rzeszowscy policjanci wspierani przez strażaków oraz ratowników ze stowarzyszenia Storat z psami. Paulinę zauważyli w sobotę późnym wieczorem mieszkańcy osiedla Słoneczny Stok i powiadomili policję.

▲ **Urodziny pisarza.** Wiesław Myśliwski, jeden z najważniejszych polskich prozaików, autor takich książek jak „Kamień na kamieniu", „Widnokrąg", skończył w niedzielę 80 lat. Jego kolejna powieść ukaże się pod koniec tego roku. **(PAP)**

Dobrzyca >> Morderstwo w leśniczówce

Są zarzuty dla trzech zatrzymanych

Zarzut zabójstwa i podpalenia postawiła w niedzielę prokuratura w Złotowie (wielkopolskie) trzem mężczyznom zatrzymanym w związku ze sprawą zabójstwa małżeństwa w Dobrzycy koło Piły. Ciała leśniczego i jego żony znaleziono w środę w spalonej leśniczówce.

Przesłuchanie mężczyzn miało miejsce w niedzielę, decyzję o ewentualnym areszcie dla zatrzymanych sąd podejmie prawdopodobnie w poniedziałek. Mężczyznom grozi dożywocie.

– Jeden z mężczyzn przyznał się do stawianego mu zarzutu, dwaj się nie przyznają. Nie możemy podać, jaka jest treść składanych przez nich zeznań – powiedziała w niedzielę PAP Magdalena Mazur-Prus, rzecznik prasowy Prokuratury Okręgowej w Poznaniu. Jak dodała, cały czas trwają czynności z udziałem podejrzanych, prokuratura nie podaje więc bliższych szczegółów dotyczących sprawy.

Zatrzymani w piątek i sobotę mężczyźni w wieku od 30 do 36 lat są mieszkańcami Piły, Wałcza i jednej z podpilskich miejscowości. Policjanci odzyskali też broń i amunicję skradzioną z budynku leśniczówki.

Ofiary to leśniczy Zdzisław K. oraz jego żona Aleksandra, katechetka z miejscowej szkoły. Ich zwęglone ciała znaleziono po ugaszeniu pożaru leśniczówki.

Śledczy jeszcze tego samego dnia przyjęli, że ludzie ci mogli zostać zabici. Pożar wywołano, by zatrzeć ślady zbrodni.

Przeprowadzona w piątek sekcja zwłok ujawniła na ciele mężczyzny i kobiety rany kłute.

W pobliżu jeziora Płotki, około 7 km od leśniczówki, znaleziono palący się samochód, który należał do ofiar. **(PAP)**

Warszawa >> Inwestycja za 1 mld zł

Stolica ma nowy most

Wczoraj, tuż po godz. 12 został otwarty dla samochodów most Marii Skłodowskiej-Curie w Warszawie. Wstęgę przerwał hybrydowy autobus, w którym jechała prezydent miasta, zaproszeni goście i dziennikarze. W kolumnie jechały też inne ekologiczne pojazdy i motocykliści.

Kawalkada pojazdów przejechała przez most z prawego brzegu Wisły na lewy - od strony Białołęki na Bielany, do węzła komunikacyjnego na Młocinach.

Most, nazwany imieniem Marii Skłodowskiej-Curie, jest ósmą w Warszawie przeprawą drogową przez Wisłę. Inwestycja kosztowała ponad 1 mld zł. **(PAP)**

W obiektywie



PAP/Krzysztof Świderski

Setki motocyklistów wzięły udział w zlocie, który odbył się z okazji inauguracji sezonu, w ostatnią niedzielę w Opolu. Motocykliści przejechali kolumną przez miasto, a na zakończenie spalili kukłę „Marzanny" symbolizującą złą zimę. Obok siebie jechały choppery, ścigacze oraz skutery. **(PAP)**

reklama



www.credit-agricole.pl
801 33 00 11
koszt wg stawki operatora

Credit Agricole Bank Polska S.A.

CRÉDIT AGRICOLE
prosto i z sensem

RRSO wynosi 23,8% przy następujących założeniach: całkowita kwota kredytu 2 800 zł, całkowity koszt kredytu 335,96 zł (w tym odsetki: 105,03 zł, prowizja 140 zł, opłata za ochronę ubezpieczeniową na życie w pakiecie podstawowym 90,93 zł), spłata w 12 miesięcznych równych ratach kapitałowo-odsetkowych z oprocentowaniem 6,339% (stopa stała), całkowita kwota do zapłaty: 3 135,96 zł, kwota raty miesięcznej: 261,33 zł. Regulamin promocji „Kredyt prostoliczony" znajduje się na stronie www.credit-agricole.pl oraz w placówkach bankowych. Oferta ważna do 08.04.2012 r.

Meksyk >> Benedykt XVI: Przybywam jako pielgrzym wiary, nadziei i miłości

Papieża witało milion ludzi

Podczas wizyty w Meksyku Bendykt XVI spotkał się m. in. z rodzinami ofiar przestępczości zorganizowanej.

Benedykt XVI rozpoczął wizytę w Meksyku w piątek. Podczas ceremonii powitania na lotnisku w mieście Leon powiedział, że przybywa jako „pielgrzym wiary, nadziei i miłości".

W przemówieniu powitalnym Benedykt XVI przypomniał, że Jan Paweł II właśnie od Meksyku rozpoczął swe podróże po świecie na początku pontyfikatu.

W drugim dniu wizyty w Meksyku papież Benedykt XVI spotkał się z prezydentem kraju Felipe Calderonem. Następnie wygłosił przemówienie do dzieci, które przybyły na spotkanie z nim.


PAP/EPA

Benedykt XVI pozdrawia wiernych w mieście Guanajuato, tuż przed spotkaniem z prezydentem Meksyku Filipe Calderonem.

W drugim dniu wizyty w Meksyku z rodzinami ofiar przestępczości zorganizowanej. Do rozmowy doszło, jak poinformowano, z inicjatywy prezydenta kraju Felipe Calderona. Tego spotkania nie było w oficjalnym programie papieskiej pielgrzymki.

Uczestniczyło w nim osiem osób, m.in. żona uprowadzonego policjanta, matka czterech synów, którzy zaginęli w nieznanych okolicznościach z winy lokalnych gangów, siostra zastrzelonej przypadkowo w porachunkach studentki i wdowa po zamordowanym żołnierzu.

Rzecznik Watykanu ksiądz Federico Lombardi powiedział dziennikarzom, że w sobotę na ulicach miast Leon i Guanajuato, gdzie przebywał Benedykt XVI, witało go milion ludzi.

W Meksyku Benedykt XVI pozostanie do poniedziałku, a następnie uda się na Kubę. **(PAP)**

Krótko

▲ **Algieria.** Co najmniej 19 osób zginęło, a 32 zostało rannych w niedzielę w wypadku autokaru na drodze w północno-zachodniej Algierii – podała agencja informacyjna APS, powołując się na lokalne źródła. Kierowca stracił panowanie nad pojazdem niedaleko miasta Tijarat, ok. 250 km na zachód od stolicy kraju, Algieru. Autokar stoczył się do wąwozu. Co roku na drogach w Algierii ginie ok. 4 tysięcy ludzi. Najczęstszymi przyczynami wypadków są: błędy ludzi, zły stan dróg i samochodów.

▲ **Francja.** Luwr w Paryżu był w zeszłym roku najbardziej uczęszczanym muzeum na świecie – wynika z dorocznego opracowania w „The Art Newspaper", brytyjskiego pisma poświęconego sztuce. Luwr odwiedziło blisko 8,9 mln ludzi. Pierwsze miejsce wśród najliczniej odwiedzanych muzeów świata Luwr zajmuje od 2007 roku. Na drugim miejscu jest nowojorskie Metropolitan Museum of Art (ponad 6 mln odwiedzających). Trzecie z najtłumniej odwiedzanych muzeów na świecie to Muzeum Brytyjskie w Londynie (5,8 mln); czwarte i piąte miejsce przypadło według „The Art Newspaper" także placówkom londyńskim: Galerii Narodowej (5,3 mln) i Tate Modern (4,8 mln). **(PAP)**

reklama

POŻYCZKI
BEZ ZDOLNOŚCI KREDYTOWEJ
DLA FIRM I OSÓB FIZYCZNYCH
www.dobrapozyczka.com.pl
Bez BIK
Na dowolny cel
Niskie raty
POŻYCZKI NAWET DO 500 000 ZŁ
Sprawdź sam
Szukasz najniższych rat? Jesteś w domu!
POROZMAWIAJ Z DORADCĄ

BIAŁYSTOK	85 6537060	KROSNO	13 4251343	RZESZÓW	17 8621320
BIELSKO BIAŁA	33 8164346	LUBIN k/Wrocławia	76 8443302	SIEDLCE	25 6440307
BYDGOSZCZ	52 3455123	LUBLIN I	81 5323237	SIERADZ	43 8225303
BYTOM	32 7876109	LUBLIN II	81 5284508	SŁUPSK	59 8485305
CZĘSTOCHOWA	34 3611475	ŁOMŻA	86 2166111	SZCZECIN	91 3594053
GDAŃSK	58 3074316	ŁÓDŹ	42 6319370	ŚWIDNICA	74 8519763
GLIWICE	32 2315611	NOWY SĄCZ	18 4145353	TARNÓW	14 6277175
KALISZ	62 7671009	OLSZTYN	89 5321060	TORUŃ	56 6220392
KATOWICE I	32 2000434	OPOLE	77 4022005	WARSZAWA I	22 4360546
KATOWICE II	32 7826060	PŁOCK	24 2623229	WARSZAWA II	22 4203340
KIELCE	41 3434711	POZNAŃ I	61 8510090	WROCŁAW I	71 3428718
KRAKÓW I	12 4261081	POZNAŃ II	61 8352234	WROCŁAW II	71 3357607
KRAKÓW II	12 4331035	RADOM	48 3623123	ZAMOŚĆ	84 6392720

infolinia: 801 003 160**, 608 921 608**
R229312K01d
Reklama nie stanowi oferty handlowej w rozumieniu kodeksu cywilnego. **Koszt połączenia wg stawki operatora.

Białoruś >> Wielki pochód na obchodach Dnia Wolności

Uczcili zakazane święto

Kilkutysięczny pochód z okazji świętowanego przez białoruską opozycją Dnia Wolności przeszedł ulicami Mińska z centrum do placu Bangalore, gdzie demonstracja zakończyła się koncertem. Tłum skandował: „Niech żyje Białoruś", „Wolność więźniom politycznym".

W tłumie powiewały historyczne flagi Białorusi w biało-czerwono-białe pasy i kilkanaście flag Unii Europejskiej, które trzymali działacze kampanii „Europejska Białoruś".

– Od 1987 roku chodzę na wszystkie demonstracje, jakie są organizowane. Mamy dyktaturę i jest coraz gorzej. Chcę, żeby wreszcie coś się zmieniło – powiedziała PAP kobieta w średnim wieku.

Dwudziestokilkuletni Leanid na obchody przyszedł po raz pierwszy.

– Chcę zobaczyć kogo będzie więcej: nas czy milicji. Uważam, że w naszym kraju Białorusin to nie narodowość, tylko stanowisko obywatelskie – przyznał w rozmowie z PAP.

Jeden z uczestników pochodu do tekturowej puszki zbierał pieniądze na pomoc dla więźniów politycznych.

W tym roku zgodę na przeprowadzenie wiecu wyraziły władze Białorusi.

W ubiegłym roku opozycja chciała przeprowadzić wiec i pochód od placu Jakuba Kołasa do skweru Janki Kupały w sercu Mińska, ale dostała zgodę tylko na wiec na leżącym dalej od centrum placu Bangalore.

Mimo to opozycjoniści próbowali przejść pod pomnik Kupały na skwerze noszącym jego imię, by złożyć tam kwiaty, a także na plac Jakuba Kołasa. Milicja zatrzymała wówczas ponad 50 osób.

Dzień Wolności to zakazane przez obecne władze białoruskie święto niepodległości, obchodzone przez demokratyczną opozycję w rocznicę proklamowania w 1918 roku pierwszego w historii państwa białoruskiego - Białoruskiej Republiki Ludowej. **(PAP)**

Barack Obama: Korei Północnej grozi izolacja

Korea Północna planuje wystrzelić rakietę mającą wynieść na orbitę okołoziemską sztucznego satelitę. – Jeśli Korea Północna wystrzeli rakietę, grozi jej izolacja na arenie międzynarodowej – oświadczył w niedzielę na konferencji prasowej w Seulu prezydent USA Barack Obama. W poniedziałek i wtorek Obama weźmie udział w światowym szczycie na temat bezpieczeństwa nuklearnego. Rakieta nośna satelity Kwangmyongsong to w istocie pocisk balistyczny dalekiego zasięgu. Próby mają być przeprowadzone w między 12 a 16 kwietnia. **(PAP)**


PAP/EPA

Przeczytać i zrozumieć

TYDZIEŃ GIMNAZJALISTY 2012. Zadania z języka polskiego

WAŻNE

Odpowiedzi do dzisiejszych zadań wraz z komentarzami ich autorów opublikujemy już o godzinie 12 na naszym portalu internetowym www.wspolczesna.pl

Przedstawiamy pierwsze zadania gimnazjalne przygotowane przez Instytut Badań Edukacyjnych. Zaczynamy od języka polskiego.

Test z języka polskiego to nowość na tegorocznym egzaminie. Wyodrębniono go z części humanistycznej egzaminu jako osobny test.

NOWOŚĆ NA EGZAMINIE

Zadania z języka polskiego gimnazjaliści będą rozwiązywać 24 kwietnia, dokładnie od godziny 10.45. Tego dnia to będzie ich drugi test. Zaczną bowiem od godziny 9 od testu z historii i wiedzy o społeczeństwie. Na jego rozwiązanie mają godzinę. Potem zaplanowano 45–minutową przerwę w egzaminie, przed testem z języka polskiego. Po powrocie do ławek uczniowie mają 90 minut na rozwiązanie testu z języka polskiego.

BEZ ZAMKNIĘTYCH

Tu istotna uwaga! W teście gimnazjalnym z języka polskiego będą już tylko pytania otwarte. Koniec z zaznaczaniem odpowiedzi A, B, C lub D. Część zadań będzie dotyczyć tekstu źródłowego, który znajdzie się w arkuszu. Dziś takim tekstem źródłowym są informacje na temat segregacji śmieci i plakat na ten temat. Zadaniem gimnazjalistów będzie ułożyć krótkie odpowiedzi do poleceń związanych z tym tekstem. Egzaminatorzy, którzy będą poprawiać prace nie będą zliczać punktów, podadzą procentowy wynik.

EFEKT BADAŃ

Zadania, które publikujemy, zostały przygotowane specjalnie dla nas przez fachowców z Instytutu Badań Edukacyjnych. Są zgodne z nową podstawą programową. To jest ważne, gdyż tegoroczny egzamin gimnazjalny zdaje pierwszy rocznik uczniów uczących się według tej nowej podstawy. Są też efektem Diagnozy Kompetencji Gimnazjalistów, którą Instytut przeprowadził w grudniu ubiegłego roku. Przebadano uczniów 82 polskich gimnazjów i na tej podstawie wiadomo, jakie są mocne i słabe strony uczniów. Efekty tych badań są widoczne w przygotowanych dla nas zadaniach.

LEPSI W SZCZEGÓŁACH

W raporcie z tych badań dotyczącym języka polskiego czytamy, że „Wyniki zadań pokazują, że gimnazjaliści stosunkowo dobrze rozumieją różne elementy tekstu (odczytywanie poszczególnych informacji, rozumienie konstrukcji tytułu), gorzej natomiast jest ze rozumieniem całościowej wymowy tekstu (ok. 40 procent uczniów po przeczytaniu porady językowej dotyczącej używania zapożyczeń językowych, nie wiedziała, co autor tekstu poradził w tej sprawie użytkownikom języka). Prościej rzecz ujmując, uczniowie potrafią odpowiedzieć na szczegółowe pytanie dotyczące tekstu, ale już zrozumienie ogólnego sensu wypowiedzi sprawia im kłopoty.

To dlatego warto ćwiczyć czytanie ze zrozumieniem. Doskonale posłużą do tego zadania, które dziś publikujemy. Jutro drugi dzień treningu gimnazjalnego. Opublikujemy zadania z historii i wiedzy o społeczeństwie.

Piotr BURDA

CO PRZED NAMI

Tydzień Gimnazjalisty

wtorek, 27 marca – zadania z historii i wiedzy o społeczeństwie, odpowiedzi w Internecie o godzinie 12

środa, 28 marca – zadania w matematyki, odpowiedzi w Internecie o godzinie 12

czwartek, 29 marca – zadania z przedmiotów przyrodniczych, odpowiedzi w Internecie o godzinie 12

Zestaw: Śmieć przykładem



Plastik rozłożony na łopatki
(tekst 1.)

Wystarczy, że wrzucisz do odpowiedniego kosza plastikowe opakowanie, a skrócisz czas jego rozkładu z kilkuset lat do kilku dni.

To takie proste.

Segreguj swoje śmieci i wrzucaj plastik do żółtych lub czerwonych pojemników.

Korzyści z recyklingu (tekst 2.)

Odpady zbierane selektywnie można powtórnie przetworzyć, co pozwala oszczędzać energię i surowce naturalne. Z odzyskanych w wyniku recyklingu surowców wytwarzane są szkło, metal, papier oraz regranulat PET, służący m.in. do produkcji włókien sztucznych czy paliw alternatywnych.

Zadanie 1.
Wyjaśnij dosłowne i przenośne znaczenie sformułowań zamieszczonych w tabeli.

	Sformułowanie	Znaczenie
1	rozłożony plastik	dosłowne:
2	rozłożony na łopatki	dosłowne: przenośne:
3	plastik rozłożony na łopatki	przenośne:

Zadanie 2.
Jakie związki dostrzegasz między przedmiotami pokazanymi na plakacie a tekstem, który im towarzyszy?

1. .....
2. .....

Zadanie 3.
Podaj przykłady środków językowych i graficznych, którymi posłużył się autor plakatu, aby przekonać odbiorców do segregowania plastikowych odpadów.

Środek wyrazu	Przykładowy element plakatu
1. Bezpośredni zwrot do odbiorcy	
2. Przekształcenie związku frazeologicznego	
3. Przeciwstawienie (kontrast)	

Zadanie 4.
Na czym straci, a na czym zyska przekaz reklamowy, jeśli znajdujący się na plakacie tekst 1. *Plastik rozłożony na łopatki* zastąpimy tekstem 2. *Korzyści z recyklingu*?

Wybierz spośród niżej wskazanych cech i wpisz w odpowiednie miejsce w tabeli.

Strata	Zysk

Uwaga – niektóre cechy nie pasują do żadnej z kolumn!
bezpośredniość, dowcip, prawdziwość, konkretność, naukowość, oryginalność, sugestywność, podniosłość, rzeczowość

Zadanie 5.
Hasło na plakacie można rozumieć na różne sposoby, zależnie od tego, czy wyraz *śmieć* uznamy za czasownik, czy za rzeczownik. Podaj przykłady dwóch różnych znaczeń hasła.

1. Jeśli wyraz *śmieć* uznamy za czasownik, to hasło oznacza:
.....
.....
2. Jeśli wyraz *śmieć* uznamy za rzeczownik, to hasło oznacza:
.....
.....

KAPITAŁ LUDZKI
NARODOWA STRATEGIA SPÓJNOŚCI
IBE entuzjaści edukacji
UNIA EUROPEJSKA
EUROPEJSKI FUNDUSZ SPOŁECZNY

ZADANIA ZOSTAŁY PRZYGOTOWANE PRZEZ ZESPÓŁ DYDAKTYK SZCZEGÓŁOWYCH INSTYTUTU BADAŃ EDUKACYJNYCH W RAMACH PROJEKTU:
BADANIE JAKOŚCI I EFEKTYWNOŚCI EDUKACJI ORAZ INSTYTUCJONALIZACJA ZAPLECZA BADAWCZEGO
– WSPÓŁFINANSOWANEGO Z EUROPEJSKIEGO FUNDUSZU SPOŁECZNEGO

Dzwonimy za darmo, bo przez Skype

INTERNET DLA SENIORA (cz. VI) Domowe wydatki bardzo wzrosły. Ale jest sposób, by obniżyć rachunki za telefon, nie rezygnując z prowadzenia długich rozmów! Jeśli lubisz dzwonić, dzisiejszy poradnik jest właśnie dla ciebie!

Skype to program komputerowy, który pozwala na darmowe rozmowy przez internet. Każdy użytkownik posiada własną nazwę. Jeśli dodamy go do znajomych, porozmawiamy za darmo. Warunek: musimy mieć sprawne słuchawki z mikrofonem podłączone do komputera, a nasz rozmówca założone konto na Skype i zainstalowany program (nie dotyczy laptopów z wbudowanym mikrofonem i głośnikami).

ZAKŁADAMY SKYPE

I. Wchodzimy na stronę programu www.skype.com. Przy górnej krawędzi ekranu wybieramy opcję „Pobierz Skype".

II. Otworzy się nowe okno, w którym wybieramy kolejno: „Pobierz Skype dla Windows", a potem „Pobierz Skype".

III. Na ekranie monitora pojawi się formularz rejestracyjny. Musimy wypełnić wszystkie opcje, przy których jest gwiazdka. Resztę można pominąć. Zwróćmy jednak szczególną uwagę, co wpiszemy w „Nazwa użytkownika" (na naszej ilustracji oznaczona cyfrą 1) oraz „Hasło" (2), bo będą potrzebne później do logowania w Skype. Hasło musi składać się, z co najmniej sześciu liter oraz chociaż jednej cyfry.

Na dole ekranu znajdziesz tabelkę z przedstawionymi graficznie literami (3). Trzeba je poprawnie przepisać pod spodem, a w razie kłopotów z odczytaniem kliknąć na strzałkę zagiętą w koło (4), aby pokazał się nowy obrazek. Potem naciskamy obok opcję „Akceptuję-kontynuuj" (5).

IV Przejdziemy na następną stronę. Na środku ekranu pojawi się małe okienko. Klikamy na nim przycisk „Zapisz plik", aby ściągnąć program instalacyjny Skype. Zaraz potem w następnym większym oknie szukamy po lewej stronie napisu „Pulpit". Klikamy na niego raz lewym przyciskiem myszy, a zaraz potem na opcję „Zapisz" w prawym dolnym rogu tego okna.

V. Jeżeli wszystko zrobiliśmy dobrze, na pulpicie mamy nową ikonę Skype. Otwieramy ją. W kolejnych oknach wybieramy po kolei: „Uruchom", „Zgadzam się-instaluj" i „Kontynuuj".

VI. Rozpocznie się instalacja programu na komputerze, która może potrwać nawet kilka minut. Po pewnym czasie otworzy się kolejne okno, w którym logujemy się przy pomocy podanej wcześniej „Nazwy użytkownika" oraz „Hasła". Ponieważ uruchamiamy program po raz pierwszy, musi sprawdzić czy działają słuchawki i mikrofon. Podłączamy je więc i mając na uszach klikamy na „Testuj dźwięk". Jeśli słyszymy sygnał, jest w porządku. Potem mówimy coś i obserwujmy zielony wskaźnik na środku okna. Jeżeli idzie w górę, możemy nacisnąć przycisk „Kontynuuj" i znów „Kontynuuj".

Powinniśmy mieć otwarty panel sterowania programu. Jeżeli tak się nie stało, szukamy na pulpicie skrótu do Skype, który utworzył się podczas instalacji i włączamy program.

ROZMAWIAMY

Jak korzystać z darmowych rozmów z innymi użytkownikami? Po lewej stronie ekranu Skype wyświetlana jest lista kontaktów (6), do których możemy zadzwonić. Na razie jest jeszcze prawie pusta. Na górze widnieje tylko użytkownik „Echo" (7), który jest rozmową próbną i testem, czy Skype działa poprawnie. Aby do niego zadzwonić, klikamy prawym przyciskiem myszy na ikonę, wybierając pierwszą z góry opcję w menu podręcznym, które się pojawi: „Zadzwoń" (8). Kiedy wykonamy wszystkie polecenia podczas rozmowy testowej, kończymy ją klikając na dole okna na symbol czerwonej słuchawki.

Teraz przyszedł czas na rozmowę z prawdziwym człowiekiem. Osoba, do której chcemy zadzwonić musi mieć konto na Skype. Jeśli nie mamy jej w kontaktach (taka nasza książka telefoniczna), musimy ją znaleźć. W lewym dolnym rogu ekranu powinien być symbol sylwetki z plusikiem i napisem „Dodaj kontakt" (9). Kiedy na niego klikniemy, otworzy się nam panel wyszukiwania użytkowników.

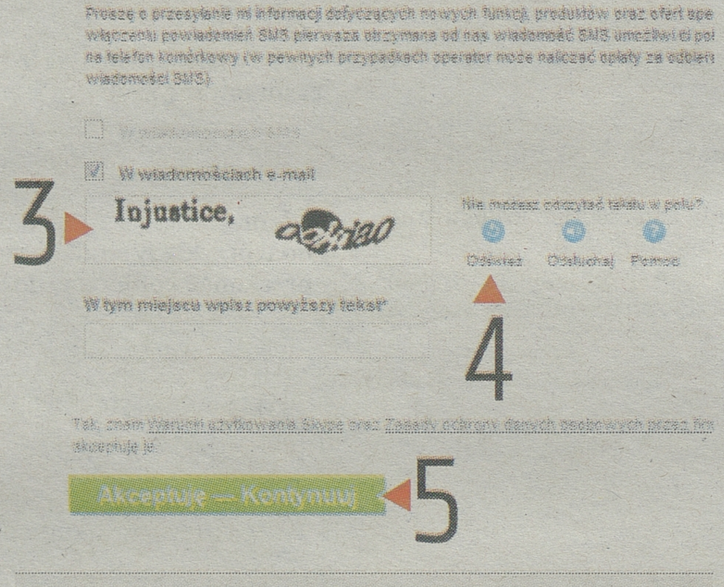

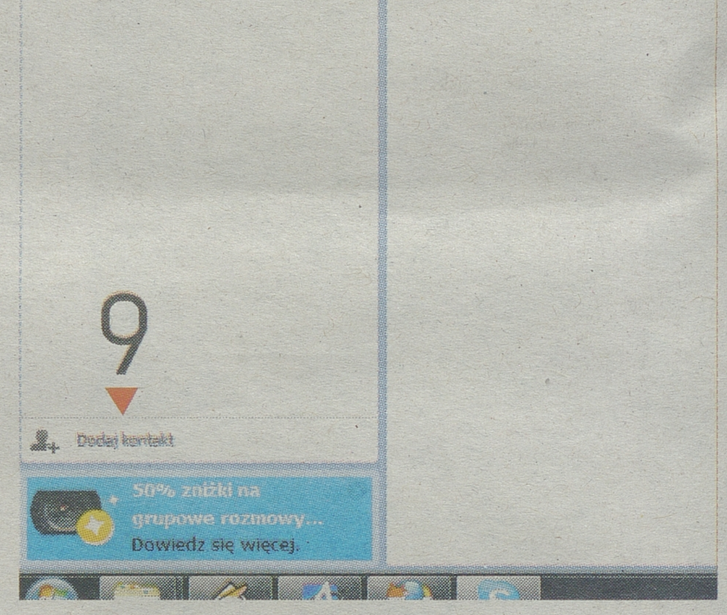

WAŻNE

Generalnie podstawą trafnego znalezienia nowego kontaktu jest znajomość jego „Nazwy użytkownika" w Skype lub adresu e-mail.

W poszczególnych ramkach wpisujemy, co wiemy o szukanej osobie. Pomijamy numer telefonu, gdyż interesują nas tylko rozmowy bezpłatne.

Samo imię i nazwisko może być niewystarczające. Kiedy wpiszemy odpowiednie dane, klikamy na opcję „Dodaj". Pojawi się symboliczna ikonka danego użytkownika, a zaraz pod spodem znów „Dodaj". Kliknięcie otworzy okno, w którym naciskamy „Wyślij prośbę" (dzięki czemu prześlemy znajomemu powiadomienie, że dodaliśmy go do listy i poprosimy o to samo). Następne okienko zamykamy klikając w prawym górny rogu ekranu na symbol „X". Nasz nowy kontakt powinien się wyświetlać po lewej stronie głównego panelu sterowania Skype. Będziemy mogli zadzwonić dopiero w momencie, kiedy on też doda nas do listy swoich kontaktów. Gdy to się stanie, po kliknięciu na jego ikonę (jak przy rozmowie testowej), udostępni się opcja „Zadzwoń" (rozmowa będzie wyglądała tak samo). A gdy to do nas ktoś będzie dzwonił, na środku ekranu pojawi się okno z dwoma opcjami „Odbierz" lub „Odrzuć" a z głośników dobiegnie sygnał powiadomienia o połączeniu.

Życzę miłych i owocnych rozmów!

Maciej Dobrowolski



Słowniczek podstawowych pojęć komputerowych, które warto znać

PORADY Zanim wyruszymy na podbój internetu, warto zapoznać się z często spotykanymi w sieci nazwami oraz pojęciami.

- **Facebook** - zastanawiacie się, gdzie w internetowej sieci buszują wasze wnuki? Można śmiało domniemywać, iż posiadają konto na Facebooku, który jest popularnym serwisem społecznościowym. Służy wymianie wpisów, komentarzy, zdjęć czy też linków pomiędzy naszymi znajomymi i przyjaciółmi.

- **FAQ** - skrót z języka angielskiego. Frequently Asked Questions to najczęściej zadawane pytania. Jeżeli korzystamy w sieci z jakiejś aplikacji, forum lub usługi, zazwyczaj będzie posiadała dział pomocy dla użytkowników - FAQ.

- **Firewall** - po polsku „zapora ogniowa". Służy do zabezpieczenia przed atakami na nasz komputer. W najnowszych systematach operacyjnych (np. Windows 7) jest już zazwyczaj wbudowana w oprogramowanie.

- **Freeware** - darmowe oprogramowanie, które możemy sobie ściągnąć z sieci i bezpłatnie z niego korzystać.

- **IP** - niepowtarzalna liczba przydzielona naszemu komputerowi w internecie. To właśnie dzięki adresowi IP policja często identyfikuje komputer i trafia do jego właściciela. W zależności od dostawcy internetu adres IP może być stały lub zmienny.

- **Lamer** - mało pozytywne przezwisko, którymi określane są w sieci osoby, które nie mają zbyt wielu informacji o wirtualnym świecie, a przeszkadzają innym internautom.

- **Link** - odnośnik do innych dokumentów; w sieci prowadzi zazwyczaj do stron internetowych i można go uruchomić zwykłym kliknięciem myszki.

(mad)



Prawo >> Niezadowolony pracownik może skorzystać z pomocy komisji pojednawczej

Etat bez sądu

Zakładowa komisja pojednawcza może wynegocjować przywrócenie do pracy lub odszkodowanie. Jej główny atut to tempo rozpatrywania spraw.

Krystyna Brzozowska
krystyna.brzozowska@mediaregionalne.pl



Fot. Jacek Olwierczyński

Zanim zdecydujemy się złożyć pozew, warto spróbować mediacji

Jeśli pracownik chce dochodzić swoich pretensji wobec firmy, może złożyć pozew do sądu pracy.

Jednak warto najpierw skorzystać z pomocy komisji pojednawczej. Powołują ją wspólnie pracodawca i zakładowa organizacja związkowa. Jeżeli w firmie nie ma związków zawodowych, stworzenie komisji zależy od pozytywnej opinii pracowników - na przykład wyrażonej w referendum.

Żeby oddać sprawę do polubownego rozpatrzenia, pracownik musi złożyc wniosek na piśmie lub ustnie do protokołu. Nie może to być inicjatywa ani pracodawcy, ani też samej komisji. Jeśli w zakładzie nie powołano wcześniej komisji pojednawczej, szef nie ma obowiązku tworzyć jej doraźnie. Warto więc, na wszelki wypadek, zadbać o to, by taka instytucja w firmie się pojawiła.

Najczęściej komisja rozpatruje sprawy przywrócenia do pracy albo przyznania odszkodowania – czy to za zwolnienie bez wypowiedzenia, czy za błędne określenie terminu wygaśnięcia umowy na czas określony. Na złożenie wniosku o mediację mamy wtedy czternaście dni od doręczenia przez szefa odpowiedniego pisma. W takich sprawach komisja musi pracować szybko - na całe postępowanie pojednawcze ma jedynie dwa tygodnie. Przy innych, niż rozwiązanie stosunku pracy, sporach mediacje trwać mogą 30 dni. Co ważne: złożenie wniosku do komisji przerywa bieg terminów przewidzianych na wniesienie pozwu do sądu pracy. Oznacza to, że nie tracimy przysługującego nam czasu na zwrócenie się do instancji oficjalnej. Komisja stara się o zawarcie ugody, dyskutując z pracodawcą i skarżącym go pracownikiem. Może też przesłuchiwać świadków lub powołać biegłych, jeśli obie strony powołują się na różne okoliczności sprawy. Jeżeli nie uda się dojść do porozumienia, komisja, na żądanie pracownika, przekazuje niezwłocznie sprawę sądowi pracy. Zatrudniony musi zwrócić się o to w ciągu czternastu dni od zakończenia postępowania pojednawczego. ▲

Kto nie rozsądzi sporu z szefem

W komisji mogą działać pracownicy zatrudnieni na umowę o pracę, w tym także niepełnoetetowi. Nie mogą wejść do niej jedynie: osoby zarządzające zakładem pracy w imieniu pracodawcy, główny księgowy, radca prawny firmy, pracownicy prowadzący sprawy osobowe oraz odpowiedzialne za działy: zatrudnienia i płac w przedsiębiorstwie

Badania >> Im bliżej emerytury, tym większe ryzyko utraty pracy

Starsi na bruk.Przez przywileje

Pracodawca nie może wypowiedzieć umowy osobie, której brakuje mniej niż cztery lata do wieku emerytalnego.

Dlatego też, aby nie wiązać się z osobami w wieku przedemerytalnym, firmy zwalniają takich pracowników , zanim obejmie ich ochrona. Z badań Ministerstwa Pracy wynika, że im bliżej wieku emerytalnego, tym większe jest ryzyko utraty pracy. Warto wiedzieć, że tak rozbudowanych przywilejów dla osób w wieku przedemerytalnym nie ma żadne państwo unijne. Pracodawcy z PKPP Lewiatan proponują, by państwo dopłacało do pensji osób w wieku przedemerytalnym.



Z badań Ministerstwa Pracy wynika, że im bliżej wieku emerytalnego, tym większe jest ryzyko utraty pracy

W innych państwach tak się robi. Okres ochronny nie ma wtedy takiego znaczenia dla zatrudniających. nie ma znaczenia. Sprawa jest tym ważniejsza, że starszych pracowników będzie przybywało. Obecnie jest ich ponad 6 mln, a w 2020 r. będzie ich 9,6 mln. ▲

reklama

Firma komunalno-ogrodnicza zatrudni pracowników dynamicznych, dyspozycyjnych:
1. mechaników samochodów ciężarowych,
2. traktorzystów z doświadczeniem.
Dokumenty (list motywacyjny, CV) prosimy składać na adres:
„DOM I OGRÓD", 15-113 Białystok, ul. Gen. Wł. Andersa 38, tel. 85/662-37-90.
6430721 2W01a

GAZETA WSPÓŁCZESNA
WSPOLCZESNA.pl

KAPITAŁ LUDZKI
NARODOWA STRATEGIA SPÓJNOŚCI
UNIA EUROPEJSKA
EUROPEJSKI FUNDUSZ SPOŁECZNY
Projekt współfinansowany przez Unię Europejską w ramach Europejskiego Funduszu Społecznego

Dnia 1 stycznia 2012r. Przedszkole Niepubliczne Kraina Dziecka rozpoczęło realizację projektu pod nazwą
„Aktywni Rodzice – Szczęśliwe Dzieci"

Głównym celem projektu jest promocja równych szans kobiet i mężczyzn oraz stworzenie dogodnych warunków do godzenia życia zawodowego i rodzinnego rodzicom poprzez otwarcie Żłobka – **bezpłatnej opieki nad dziećmi w wieku od 20 tygodnia do 3 lat od 01 września 2012r. – 31 lipca 2015r.** Jest to pomoc rodzicom pracującym będących pracownikami lub zleceniobiorcami Przedszkola Niepublicznego Kraina Dziecka, oraz pracownikami administracji publicznej, organizacji pozarządowych oraz przedsiębiorstw prowadzących działalność na terenie miasta Białystok i gminy Juchnowiec Kościelny. Żłobek pomieści piętnaścioro dzieci, czynny będzie w godzinach od 7.00-17.00.



Adres żłobka
ul. Jodłowa 3 16-001 Ignatki-Osiedle
kontakt@zlobekkrainadziecka.pl
www.zlobekkrainadziecka.pl
2337912W01a

reklama

UWAGA MATURZYŚCI!!!
ruszа
XI EDYCJA PROGRAMU STYPENDIÓW POMOSTOWYCH

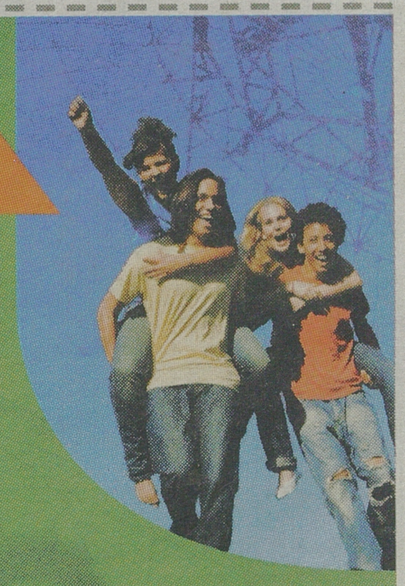

W roku akademickim 2012/2013 czekają na Was stypendia na **I rok studiów w wysokości 500 zł** miesięcznie, które będą wypłacane przez 10 miesięcy.

Jeśli pochodzisz ze wsi lub małego miasta, masz dobre wyniki w nauce, niskie dochody, zapoznaj się z zasadami oraz regulaminem i zgłoś się do Programu.

Szczegóły na stronie: **www.stypendia-pomostowe.pl.**

Wnioski należy składać **on-line.**
Formularze aktywne będą od **2 lipca** do **17 sierpnia 2012.**
Wydrukowane i podpisane wnioski należy przesyłać do **24 sierpnia 2012** roku zgodnie z regulaminem.

stypendia pomostowe

www.stypendia-pomostowe.pl

Ciekawe zawody >> Rozmowa z właścicielami szkoły nurkowania

Zarabiamy jeżdżąc po świecie

Tajlandia, Kambodża, Malezja, Bali – kto dałby nam kilka urlopów rocznie - pytają właściciele szkoły nurkowania.

Katarzyna Hejna
Katarzyna.Hejna@mediaregionalne.pl



fot. archiwum prywatne

Dobrze mieć w pracy takie widoki. I do tego czuć się tak lekko

▲ Dostajecie pieniądze za coś, co i tak robilibyście dla przyjemności. Jak do tego doszło?

Renata Księżopolska, manager szkoły nurkowej: – Mąż już jako nastolatek zaczął nurkować, w końcu postanowił na tym zarabiać i założył firmę. Mnie z kolei zawsze interesowały podróże. Teraz mąż nurkuje, szkoli, zajmuje się „mokrą robotą" a ja logistyką. Wyszukuję ciekawe oferty wyjazdów, załatwiam formalności, zapraszam klientów na kurs.

▲ Co daje największą frajdę?

Michał Księżopolski, instruktor nurkowy: – Poznaję ciekawe, piękne miejsca – pod i nad wodą. To też intensywny kontakt z ludźmi i satysfakcja, że dałem im coś pozytywnego. No i nie męczę się, wychodząc o ósmej do pracy. To wspaniałe, że mogę połączyć przyjemność z utrzymywaniem rodziny.

Renata: – Łączymy te podróże z urlopem, nurkowanie ze zwiedzaniem.

▲ Czy każdy może zdobyć taki zawód?

Renata: – To ciężka praca fizyczna, dlatego mężczyźni mają tu lepsze predyspozycje. Oczywiście są też instruktorki, ale im jest trudniej, bo sprzęt jest naprawdę ciężki – waży ok. 20 kg. Sama butla to 15 kg. Pod wodą to nie ma znaczenia, nie czujemy tego ciężaru. Jednak instruktor musi ten sprzęt załadować, rozładować.

Michał: – Trzeba naprawdę kochać, to, co się robi, rozwijać się w tym kierunku. Ważna jest też odpowiednia konstrukcja psychiczna. Pod wodą zdarzają się różne sytuacje - należy mieć oczy dookoła głowy, szybko reagować, nie panikować i umieć szybko opanować sytuację. Nie każdy też ma wystarczająco dużo cierpliwości do tego, by uczyć. Są osoby, które wyjątkowo nie radzą sobie pod wodą i trzeba poświęcić im więcej uwagi, przebrnąć razem z nimi przez kurs.

▲ Jak zostaje się instruktorem nurkowania?

Michał: – Pierwszym krokiem jest zaliczenie podstawowego kursu – open water diver (OWD). Koszt to ok. 1400 zł. Potem doskonali się umiejętności – nurkowania na głębszych wodach, reagowania w sytuacjach stresowych, udzielania pomocy – w ramach innych szkoleń. W końcu podchodzi się do egzaminu instruktorskiego. Jego koszt waha się od kilku do kilkunastu tysięcy zł, w zależności od przeprowadzającej go federacji nurkowej.

▲ Czy w tym zawodzie dużo się zarabia?

Renata: – Różnie, bo jest to praca sezonowa. Są więc miesiące lepsze i gorsze. Teraz jeszcze jest kryzys, a nurkowanie to nie rzecz pierwszej potrzeby. Tym bardziej cieszymy się, że możemy robić to, co lubimy i jeszcze się z tego hobby utrzymać. Poza tym, trudno byłoby znaleźć szefa, który dałby nam urlop kilka razy w ciągu roku. ▲

reklama

KAPITAŁ LUDZKI
NARODOWA STRATEGIA SPÓJNOŚCI
UNIA EUROPEJSKA
EUROPEJSKI FUNDUSZ SPOŁECZNY
Projekt współfinansowany ze środków Unii Europejskiej w ramach Europejskiego Funduszu Społecznego

BEZPŁATNE SZKOLENIA DLA OSÓB POZOSTAJĄCYCH BEZ PRACY Z WOJEWÓDZTWA PODLASKIEGO!

Zapraszamy szczeg. os. niepełnosprawne i kobiety

- Asystent/ka z obsługą baz danych,
- Pracownik biurowy z egzaminem ECDL,
- Pracownik recepcji z jęz. angielskim /rosyjskim,
- Obsługa programów księgowych - księgowość MŚP.
- Pracownik biurowy z obsługą kadrową przedsiębiorstw,
- Wykorzystanie nowoczesnych narzędzi informatycznych w animacji kultury,

DODATKOWO ZAPENIAMY BEZPŁATNIE
- materiały szkoleniowe,
- poczęstunek,
- zwrot kosztów przejazdów,
- zaświadczenie ukończenia kursu.

KIERUNEK PRACA

PONADTO
- poradnictwo psychologiczne i zawodowe
- trening kompetencji społecznych
- staże oraz pośrednictwo i trening pracy

Projekt skierowany jest do 180 osób niezatrudnionych (bezrobotnych i nieaktywnych zawodowo), w wieku aktywności zawodowej (15-64 l.), zamieszkujących na obszarze woj. podlaskiego, zagrożonych wykluczeniem społecznym.

LECHAA CONSULTING
KONTAKT: Lechaa Consulting Sp. z o.o.
ul. Mickiewicza 7 lok.4, I piętro, 15-213 Białystok,
tel. (85) 8311442, telefon kom. 691 677 881, 691 601 880
e-mail: bialystok@lechaa.pl, www.kierunekpraca.lechaa.pl

Projekt "Kierunek praca" współfinansowany ze środków Unii Europejskiej w ramach Poddziałania 7.2.1 - Aktywizacja zawodowa i społeczna osób zagrożonych wykluczeniem społecznym Programu Operacyjnego Kapitał Ludzki 2007-2013, realizowany przez LECHAA CONSULTING Sp. z o. o. na podstawie umowy podpisanej z Urzędem Marszałkowskim Województwa Podlaskiego
R3504112W01a

KAPITAŁ LUDZKI
NARODOWA STRATEGIA SPÓJNOŚCI
UNIA EUROPEJSKA
EUROPEJSKI FUNDUSZ SPOŁECZNY
Projekt współfinansowany ze środków Unii Europejskiej w ramach Europejskiego Funduszu Społecznego

PRACODAWCO!
Prowadzisz firmę na terenie woj. podlaskiego?
Potrzebujesz pracownika?

Przyjmij stażystę!

Lechaa Consulting Sp. z o. o. poszukuje firm z woj. podlaskiego, które przyjmą na 6-miesięczny staż osoby niepełnosprawne, bądź bezrobotne przeszkolone z poniższych obszarów:
- Asystent/ka z obsługą baz danych,
- Pracownik biurowy z egzaminem ECDL,
- Pracownik recepcji z jęz. angielskim /rosyjskim,
- Obsługa programów księgowych - księgowość MŚP.
- Pracownik biurowy z obsługą kadrową przedsiębiorstw,
- Wykorzystanie nowoczesnych narzędzi informatycznych w animacji kultury,

Możesz zyskać dodatkowego pracownika bez ponoszenia żadnych kosztów stażyści otrzymują wynagrodzenie finansowane ze środków unijnych!

Zachęcamy firmy, instytucje i organizacje z Podlasia do zorganizowania staży dla uczestników projektu „Kierunek praca". Nasi stażyści są efektywni, przeszkoleni i przygotowani do pracy!

Wspierając aktywizację zawodową niepełnosprawnych każda firma, instytucja czy organizacja ma szansę zaistnieć w swoim środowisku, jako odpowiedzialna i zaangażowana społecznie.

Przyjdź lub zadzwoń do biura projektu "Kierunek praca!"

LECHAA CONSULTING
WIĘCEJ INFORMACJI: Lechaa Consulting Sp. z o.o.
ul. Mickiewicza 7 lok.4, I piętro, 15-213 Białystok,
tel. (85) 8311442, telefon kom. 691 677 881, 691 601 880
e-mail: bialystok@lechaa.pl, www.kierunekpraca.lechaa.pl

Projekt "Kierunek praca" współfinansowany ze środków Unii Europejskiej w ramach Poddziałania 7.2.1 - Aktywizacja zawodowa i społeczna osób zagrożonych wykluczeniem społecznym Programu Operacyjnego Kapitał Ludzki 2007-2013, realizowany przez LECHAA CONSULTING Sp. z o. o. na podstawie umowy podpisanej z Urzędem Marszałkowskim Województwa Podlaskiego
R3831812W01a

SONAROL Sp.j. Najda w związku z dynamicznym rozwojem firmy *poszukuje kandydatów na stanowiska:*

Specjalista ds. Systemu Zakładowej Kontroli Produkcji

Główne obowiązki:
- Nadzór nad dokumentacją ZKP;
- Badania bieżące i okresowe surowców oraz wyrobów;
- Stały monitoring procesów produkcyjnych;
- Analiza reklamacji;
- Stała współpraca z Działem Produkcji oraz Serwisem.

Wymagania:
- Wykształcenie minimum średnie techniczne;
- Doświadczenie na podobnym stanowisku;
- Praktyczna znajomość zagadnień kontrolingu;
- Umiejętność organizacji pracy;
- Dodatkowym atutem będzie znajomość systemu ISO oraz prowadzenie dokumentacji tego systemu.

Tokarz – Frezer - Spawacz

Wymagania:
- Umiejętność obsługi maszyn obróbki skrawaniem;
- Doświadczenie w zakresie obróbki mechanicznej;
- Certyfikaty spawalnicze MIG/MAG;
- Znajomość rysunku technicznego;
- Zdolności manualne.

Zainteresowane osoby prosimy o przesłanie CV i listu motywacyjnego na adres: marketing@sonarol.pl lub listownie:
Sonarol Sp.j. Najda, ul Polna 27, 18-420 Jedwabne z dopiskiem „Specjalista ds ZKP" lub „Tokarz – Frezer – Spawacz"

Prosimy o dopisanie następującej klauzuli „Wyrażam zgodę na przetwarzanie moich danych osobowych dla potrzeb niezbędnych dla realizacji procesu rekrutacji (zgodnie z ustawą z dn. 29.08.97 roku o ochronie danych osobowych Dz.U Nr 133 poz. 883)".
R4244312W01a

Na regiopraca.pl wszystko o rozmowie kwalifikacyjnej i sądzie pracy

Sprawdź, jak przygotować się do pierwszego spotkania z pracodawcą i kiedy warto iść do sądu pracy.
Na portalu internetowym regioPraca.pl stylistka radzi, w co należy ubrać się na tę najważniejszą dla kariery rozmowę i wskazuje najlepsze warianty stroju. Psycholog opowiada, jak wyciszyć nerwy, żeby pokazać sie z jak najlepszej strony, a doświadczeni rekruterzy opisują pułapki i podchwytliwe pytania, które czyhają na kandydata do pracy. Z poradnika prawnego dowiesz się natomiast, o co zapytać Cię nie mogą.
Na naszym portalu dowiesz się też, z jaką sprawą pójść do sądu pracy. Niesłuszne zwolnienie, pensja płacona po terminie, praca po godzinach, czy dyskryminacja w firmie – zatrudniony nie jest w takich przypadkach bezradny. Doradzamy, jak zaskarżyć pracodawcę, co powinien zawierać wniosek, ile to kosztuje i jak długo może potrwać rozpatrywanie sprawy w sądzie pracy. Zobacz poradniki eksperckie portalu internetowego regioPraca.pl. Możesz też zadac nam pytanie poprzez pocztę elektroniczną, pod adresem: redakcja@regiopraca.pl czekamy na Wasze listy.

fot. Bartłomiej Żurawski

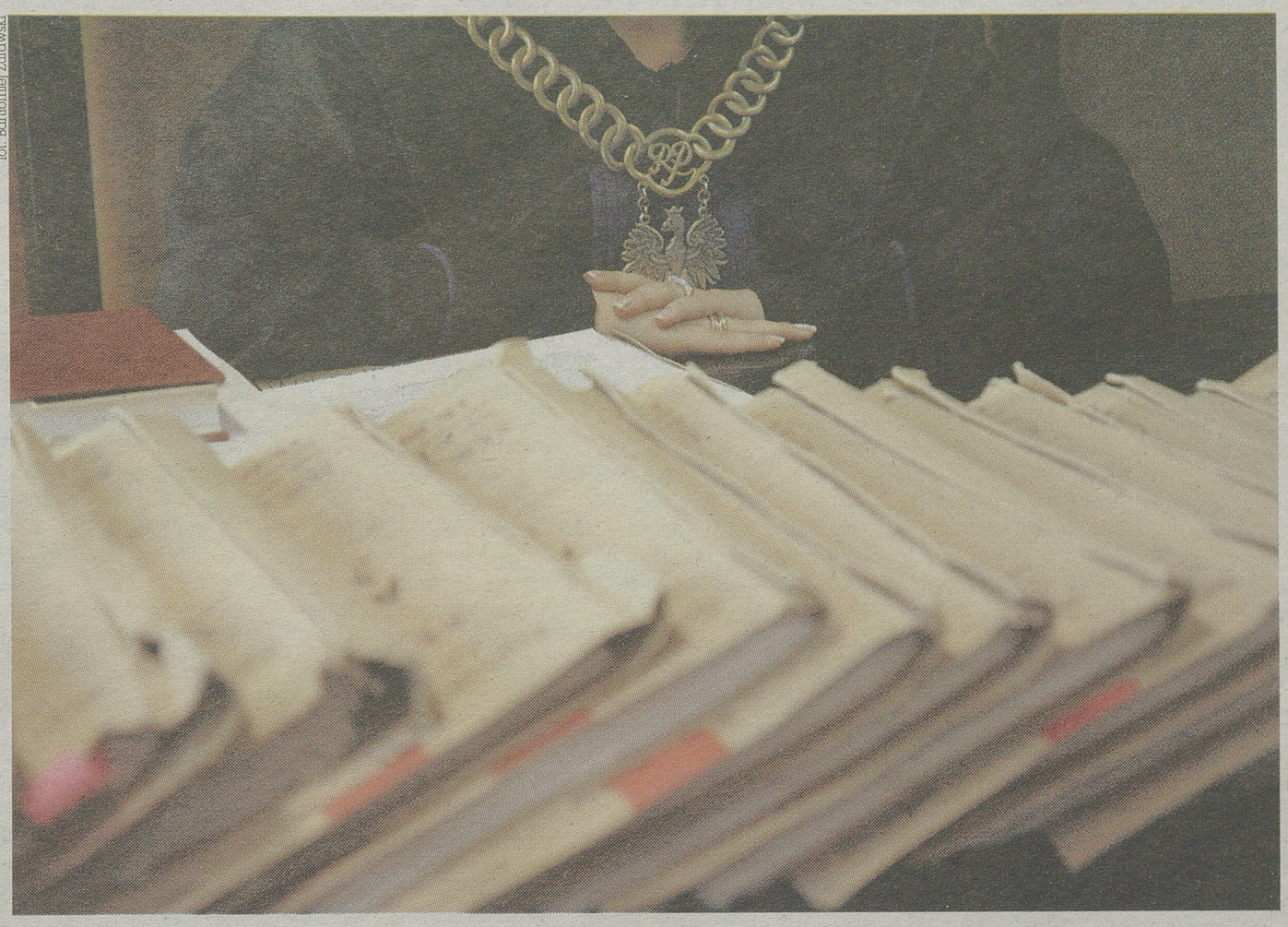

Krótko

▲ **Dotacja na mobilność** Bezrobotny podejmujący pracę w innej miejscowości przez rok będzie mógł dostawać do 300 zł miesięcznie na dojazdy lub wynajęcie mieszkania. Pilotażowy program ruszył w woj. pomorskim, ma być rozszerzony na cały kraj.

▲ **Podwyżki** Policjanci, żołnierze i pedagodzy – tylko te trzy grupy ze sfery budżetowej mogą liczyć w tym roku na większe zarobki. Pensje w szkołach wzrosną o 3,8 proc. dopiero od września. Wypłata nauczyciela z przygotowaniem pedagogicznym od nowego roku szkolnego będzie wyższa średnio o 80 zł.

▲ **ZUS poinformuje, o ile wzrosła emerytura** Każdy emeryt i rencista najpóźniej do końca kwietnia dostanie pisemną decyzję o aktualnej wysokości świadczenia. Emerytury, renty, dodatki i zasiłki zostały w marcu zwaloryzowane. Pisma z ZUS najpóźniej trafią do tych, którzy dostają pieniądze 25 dnia miesiąca.

Mobbing >> Może za to odpowiedzieć kolega z pracy

Nie daj się dręczyć w pracy

Osoby nękane czy poniżane przez współpracowników mają więcej możliwości obrony. Sąd Najwyższy uznał, że o mobbing oskarżyć można nie tylko szefa, ale także innych zatrudnionych w firmie.

Trzeba to jednak zrobić nie przed sądem pracy, ale w proceie cywilnym.

Zgodnie z kodeksem pracy przełożony odpowiedzialny jest zarówno wtedy, gdy sam poniża i nęka pracowników, jak i wtedy, gdy dopuszcza, do takich zachowań ze strony innych osób. W związku z czym w przypadku mobbingu ze strony współpracownika, który nie ma wyższego stopnia służbowego, pozew trzeba składać przeciwko szefowi, za to, że do takiej sytuacji w swojej firmie dopuścił.

Mało któremu nękanemu udaje się taki proces wygrać, bo wykazanie winy pracodawcy w tym przypadku nie jest łatwe. Dręczenie współpracowników pozostawało więc bezkarne.

Sąd Najwyższy uznał, że ofiara mobbingu może oskarżyć dręczyciela procesie cywilnym, jeśli nie jest w stanie uzykać odszkodowania na podstawie kodeksu pracy. W trakcie postępowania pracownik będzie musiał wskazać, jakie dobro osobiste naruszył nękający.

Może to być na przykład godność osobista czy dobre imię. Można wskazać też na próbę izolowania lub wyeliminowania z zespołu współpracowników.

(-)



O mobbing oskarżyć można nie tylko szefa, ale także innych zatrudnionych w firmie

reklama



CEMEX jest jedną z największych globalnych firm w sektorze budowlanym. Koncern od 100 lat dostarcza wysokiej jakości materiały budowlane, obecnie klientom w ponad 50 krajach na całym świecie. CEMEX Polska jest jednym z wiodących producentów cementu, betonu towarowego i kruszyw w Polsce. W swoich 2 cementowniach, 40 wytwórniach betonu towarowego, 8 kopalniach kruszyw oraz w warszawskim biurze CEMEX Polska zatrudnia ponad 1400 osób.

CEMEX
Budujemy przyszłość

Duży koncern budowlany w związku z planowanym rozwojem firmy poszukuje osoby na stanowisko:

Kierownik Produkcji
w Pionie Betonu

Miejsce pracy: **Białystok**

Główne zadania:
- Organizacja pracy i procesów produkcyjnych w zakładzie produkcyjnym
- Obsługa logistyczna klientów
- Kierowanie podległymi pracownikami
- Nadzór nad pracami remontowymi i modernizacyjnymi
- Prowadzenie dokumentacji produkcyjnej oraz rozliczanie materiałów
- Dbałość o bezpieczeństwo i higienę pracy

Wymagania formalne:
- Wyższe wykształcenie techniczne z zakresu budownictwa, mechaniki, logistyki lub pokrewne
- Kilkuletnie doświadczenie w kierowaniu produkcją w branży budowlanej lub chemicznej (doświadczenie w kierowaniu produkcją betonu mile widziane)
- Doświadczenie w zarządzaniu usługami transportowymi
- Doświadczenie w kierowaniu podległym zespołem pracowników
- Znajomość zagadnień z zakresu logistyki
- Komunikatywna znajomość języka angielskiego będzie dodatkowy atutem
- Dobra znajomości obsługi programów pakietu MS Office
- Znajomość systemu SAP będzie dodatkowym atutem
- Posiadanie ważnego prawa jazdy kat. B

Oczekiwania interpersonalne:
- Nastawienie na realizację zadań i osiąganie wyznaczonych celów
- Umiejętność samodzielnej organizacji pracy własnej oraz podległych pracowników
- Wysoko rozwinięte zdolności interpersonalne i komunikacyjne
- Umiejętność podejmowania decyzji, planowania działań i rozwiązywania problemów
- Odporność na stres i umiejętność pracy pod presją czasu

Co możesz zyskać pracując w CEMEX-ie?
- Szansę na rozwój zawodowy w stabilnej firmie o globalnym zasięgu
- Dostęp do najnowszych metodologii i rozwiązań biznesowych
- Konkurencyjny pakiet wynagrodzeń i świadczeń

Wszystkie osoby zainteresowane udziałem w procesie rekrutacji prosimy o przesłanie życiorysu oraz listu motywacyjnego wraz z nazwą stanowiska w tytule na adres:

CEMEX Polska Sp. z o.o., Zespół Planowania i Rozwoju Organizacji
Al. Jerozolimskie 212a, 02-486 Warszawa
e-mail: rekrutacja.pl@cemex.com

Informujemy, że wszystkie nadesłane aplikacje zostaną poddane wnikliwej analizie, jednak odpowiemy tylko na wybrane zgłoszenia.

Prosimy o dopisanie następującej klauzuli: „Wyrażam zgodę na przetwarzanie moich danych osobowych przez firmę Cemex Polska Sp. z o.o. z siedzibą w Warszawie przy Al. Jerozolimskich 212A dla potrzeb niezbędnych do realizacji procesu rekrutacyjnego, zgodniez przepisami ustawy z 29.08.1997 o ochronie danych osobowych (Dz. U. z 2002 r. Nr 101, poz. 926 z poź. zm.). Przyjmuję do wiadomości, że przysługuje mi prawo wglądu do treści moich danych oraz ich poprawiania."

Employment perspective
within a successful and financially secure corporation

www.cemex.pl

reklama

borsuk.net.pl
zwrot podatku

ZWROT PODATKU
Z HOLANDII
NIEMIEC
AUSTRII
BELGII



OPOLE
ul. Kołłątaja 11/31
tel. 77 547 29 56
KLUCZBORK
ul. Zamkowa 6/23
tel. 77 546 10 40

Nasza nowa strona
www.borsuk.net.pl

edWood
www.edwood.pl

Jesteśmy firmą rodzinną, która od 12 lat specjalizuje się w przetwórstwie drewna dębowego. W związku z dynamicznym rozwojem oraz chęcią wdrożenia nowych produktów poszukujemy: kandydata/tki na stanowisko:

KIEROWNIK PRODUKCJI
– ZAKŁAD PRODUKCJI PŁYT KLEJONYCH

Oczekiwania:
- wykształcenie najchętniej wyższe (mile widziany absolwent Technologii Drewna)
- zdolność efektywnej organizacji pracy i umiejętność zarządzania zasobami ludzkimi.
- bardzo dobra znajomość zagadnień drewna.
- mile widziane doświadczenie w kierowaniu produkcją – niekoniecznie w branży drzewnej.
- mile widziane zamiłowanie do drewna i/lub znajomość techniczna maszyn do obróbki drewna

Gwarantujemy:
- pracę w dynamicznie rozwijającej się firmie
- bardzo dobre warunki płacowe i/lub mieszkanie.

Państwa CV oraz listy motywacyjne proszę dostarczyć dowolną formą na:
1. Ul. Łomaska 86, 21-500 Biała Podlaska
2. Mail: sekretariat@edwood.pl

A4171412w01a

ZAWIADOMIENIE

Zgodnie z art. 11d ust. 5 ustawy z dnia 10 kwietnia 2003 r. o szczególnych zasadach przygotowania i realizacji inwestycji w zakresie dróg publicznych (Dz. U. z 2008r. Nr 193, poz. 1194 ze zm.), oraz art. 10 § 1, art. 61 § 1 i § 4 ustawy z dnia 14 czerwca 1960 r. Kodeks postępowania administracyjnego (tekst jednolity Dz. U. z 2000 r. Nr 98, poz. 1071 z późn. zm.) zawiadamiam, że w Podlaskim Urzędzie Wojewódzkim, zostało wszczęte postępowanie administracyjne z wniosku Generalnego Dyrektora Dróg Krajowych i Autostrad w Warszawie – właściwego zarządcy drogi, reprezentowanego przez pełnomocnika Zastępcę Dyrektora Oddziału Generalnej Dyrekcji Dróg Krajowych i Autostrad Oddział w Białymstoku, z dnia 12.03.2012 r. znak: GDDKiA-O/BI-ZP-P2.J.S./4110/14/199/10-12, uzupełnionego pismem z dnia 19.03.2012r. znak: GDDKiA-O/BI-ZP-P2.J.S./4110/14/199/1/10-12, w sprawie zatwierdzenia projektu budowlanego i udzielenia zezwolenia na realizację inwestycji drogowej polegającej na budowie Obwodnicy miejscowości Bargłów Kościelny w ciągu drogi krajowej Nr 61 Szczuczyn – Augustów na odcinku od km projektowanego 236 + 649 (km istn. 237 + 153) do km projektowanego 248 + 412 (km istn. 248 + 160), wraz z niezbędną infrastrukturą techniczną, budowlami i urządzeniami budowlanymi oraz zatwierdzeniem podziału nieruchomości, w zakresie robót budowlanych obejmujących:

Roboty drogowe:
- budowę jednojezdniowej obwodnicy m. Bargłów Kościelny w ciągu drogi krajowej Nr 61;
- budowę trzech skrzyżowań jednopoziomowych;
- wykonanie dróg dojazdowych (DD) wzdłuż obwodnicy jako dojazdy do zjazdów publicznych i indywidualnych;
- wykonanie ogrodzenia i płotków naprowadzających dla zwierząt;
- budowę chodników dla pieszych;
- budowę ekranów przeciwolśnieniowych;
- rozbiórkę kolidujących budynków.

Roboty mostowe i konstrukcje inżynierskie:
- budowę wiaduktów drogowych;
- budowę mostu nad rzeką Słuczką;
- budowę przejść zintegrowanych (przejazd gospodarczy wraz z przejściem dla zwierząt dużych);
- budowę i przebudowę przepustów drogowych i melioracyjnych oraz budowę w niektórych przepustach urządzeń dla zapewnienia przejść dla zwierząt małych i średnich.

Roboty branżowe w zakresie urządzeń towarzyszących drodze:
- budowę oświetlenia drogowego wraz z zasilaniem;
- budowę systemu odwodnienia dróg;
- budowę kanału technologicznego;
- przebudowę urządzeń infrastruktury technicznej w zakresie zgodnym z wydanymi warunkami technicznymi, w tym:

- budowę urządzeń podczyszczających;
- przebudowę urządzeń melioracyjnych;
- budowę i przebudowę wodociągu;
- przebudowę kolidujących urządzeń i sieci teletechnicznych;
- przebudowę istniejących urządzeń i sieci energetycznych.

Zadanie realizowane będzie na działkach

Działki o nr przeznaczone w całości pod projektowaną drogę krajową:

- obręb m. Rajgród:

192/1, 203/1, 220/1, 220/2, 223/1, 300/1, 301/1, 280/1, 298/1;

- obręb Solistówka:

11/1, 14/1, 15/1, 52/1, 57/1, 66/1, 66/2, 15/2, 9, 48, 14/2, 18, 58, 85, 86/1;

- obręb Barszcze:

250/1;

- obręb Górskie:

76;

- obręb Bargłów Dworny:

77/2, 99/2, 99/3, 102/5, 153/2, 170/2, 203/1, 203/2, 207/2, 209/2, 87/1, 149, 145, 282/2, 286, 146, 285, 147, 148, 287, 453, 150, 288.

Działki o nr stanowiące teren do czasowego zajęcia:

- obręb m. Rajgród:

280/2, 220/5 (działka przed podziałem 220/3), 222/4 (działka przed podziałem 222/1), 222/6 (działka przed podziałem 222/2), 223/10 (działka przed podziałem 223/5), 225/5 (działka przed podziałem 225/3), 228/3 (działka przed podziałem 228), 229/4 (działka przed podziałem 229/2), 235/5 (działka przed podziałem 235/3), 232/7 (działka przed podziałem 232/1);

- obręb Barszcze:

250/3, 29/13 (działka przed podziałem 29/5), 248/4 (działka przed podziałem 248/2), 248/5 (działka przed podziałem 248/2), 37/3 i 37/2 (działki przed podziałem 37), 34, 36, 40/3 (działka przed podziałem 40), 101, 106, 107, 105;

- obręb Solistówka:

208, 209/2 (działka przed podziałem 209), 1/5 (działka przed podziałem 1/3), 1/6 (działka przed podziałem 1/3), 3/2 i 3/3 (działki przed podziałem 3), 84/4 i 84/3 (działki przed podziałem 84), 4/3 (działka przed podziałem 4), 7/2 (działka przed podziałem 7), 6/2 (działka przed podziałem 6), 59/2 (działka przed podziałem 59), 87/2 (działka przed podziałem 87), 57/4 (działka przed podziałem 57/2), 60, 42/3 (działka przed podziałem 42), 93/2 (działka przed podziałem 93), 41/5 (działka przed podziałem 41/1), 2/35 (działka przed podziałem 2/30), 52/5 (działka przed podziałem 52/2), 51/3 (działka przed podziałem 51), 214/11 (działka przed podziałem 214/2), 41/4 (działka przed podziałem 41/1);

- obręb Górskie:

100/5 (działka przed podziałem 100/1), 100/9 (działka przed podziałem 100/3), 71/9 (działka przed podziałem 71/3), 75/9 (działka przed podziałem 75/2), 74/5 (działka przed podziałem 74), 77/2 (działka przed podziałem 77), 96/3 (działka przed podziałem 96), 96/2 (działka przed podziałem 96), 100/7 (działka przed podziałem 100/2), 95/2 (działka przed podziałem 95), 75/13 (działka przed podziałem 75/4), 22/2 (działka przed podziałem 22), 107/2 (działka przed podziałem 107), 21/2 (działka przed podziałem 21), 20/4 (działka przed podziałem 20/1), 9/4 (działka przed podziałem 9/1);

- obręb Bargłów Kościelny:

315/8 (działka przed podziałem 315/4), 331/4 (działka przed podziałem 331), 360/2 (działka przed podziałem 360), 357/3 (działka przed podziałem 357/1), 357/4 (działka przed podziałem 357/1), 358/6 (działka przed podziałem 358/3), 386/3 (działka przed podziałem 386/1), 433/3 (działka przed podziałem 433/1), 433/4 (działka przed podziałem 433/1), 435/4 (działka przed podziałem 435/1), 581, 436/2, 331/3 (działka przed podziałem 331), 571/4 (działka przed podziałem 571/1), 375/2 (działka przed podziałem 375);

- obręb Bargłów Dworny:

77/5 (działka przed podziałem 77/3), 491/3 (działka przed podziałem 491/1), 451/3 (działka przed podziałem 451), 102/8 (działka przed podziałem 102/3), 102/10 (działka przed podziałem 102/6), 116/4 (działka przed podziałem 116/2), 134/12 (działka przed podziałem 134/10), 144/7 (działka przed podziałem 144/3), 153/8 (działka przed po-działem 153/3), 203/6 (działka przed podziałem 203/3), 207/5 (działka przed podziałem 207/3), 209/6 (działka przed podziałem 209/4), 292/2 (działka przed podziałem 292), 533/2 (działka przed podziałem 533), 571/3 i 571/4 (działki przed podziałem 571/1), 576/3, 281/12 (działka przed podziałem 281/8), 335/3, 272/3 (działka przed po-działem 272/1), 134/9, 138/5 (działka przed podziałem 138/3), 157/4 (działka przed podziałem 157/1), 166/4 (działka przed podziałem 166/1), 170/5 (działka przed po-działem 170/3), 278/3 (działka przed podziałem 278/1), 274/5 (działka przed podziałem 274/3), 151/2 (działka przed podziałem 151), 154/3 (działka przed podziałem 154), 153/7 (działka przed podziałem 153/3), 99/6 (działka przed podziałem 99/4).

Działki o nr ulegające podziałowi:

- **obręb Rajgród:**

1. 192/2 dzielona na działki: 192/3 o pow. 0,0047ha (pod drogę) i 192/4 o pow. 1,1608ha,
2. 203/2 dzielona na działki: 203/3 o pow. 0,1984ha (pod drogę) i 203/4 o pow. 6,0012ha,
3. 220/3 dzielona na działki: 220/4 o pow. 0,6236ha (pod drogę) i 220/5 o pow. 6,5643ha,
4. 221 dzielona na działki: 221/1 o pow. 0,0149ha (pod drogę) i 221/2 o pow. 4,8407ha,
5. 222/1 dzielona na działki: 222/3 o pow. 0,0264ha (pod drogę) i 222/4 o pow. 0,8379ha,
6. 222/2 dzielona na działki: 222/5 o pow. 0,9123ha (pod drogę) i 222/6 o pow. 3,2969ha,
7. 223/3 dzielona na działki: 223/7 o pow. 0,3159ha (pod drogę) i 223/8 o pow. 0,4987ha,
8. 223/5 dzielona na działki: 223/9 o pow. 0,5018ha (pod drogę) i 223/10 o pow. 0,9505ha,
9. 223/6 dzielona na działki: 223/11 o pow. 0,9184ha (pod drogę), 223/12 o pow. 0,0025ha (pod drogę), 223/13 o pow. 0,4158ha i 223/14 o pow. 0,4858ha,
10. 224 dzielona na działki: 224/1 o pow. 0,0590ha (pod drogę) i 224/2 o pow. 0,0939ha,
11. 225/3 dzielona na działki: 225/4 o pow. 1,4138ha (pod drogę), 225/5 o pow. 2,2853ha i 225/6 o pow. 2,8350ha,
12. 228 dzielona na działki: 228/1 o pow. 1,4987ha (pod drogę), 228/2 o pow. 0,9915ha i 228/3 o pow. 3,2251ha,
13. 229/2 dzielona na działki: 229/3 o pow. 1,5084ha (pod drogę), 229/4 o pow. 1,7757ha i 229/5 o pow. 2,3901ha;
14. 230/2 dzielona na działki: 230/3 o pow. 0,7920ha (pod drogę), 230/4 o pow. 1,8943ha i 230/5 o pow. 1,4275ha,
15. 231 dzielona na działki: 231/1 o pow. 0,0400ha (pod drogę), 231/2 o pow. 0,0621ha i 231/3 o pow. 0,0423ha,
16. 232/1 dzielona na działki: 232/5 o pow. 1,2010ha (pod drogę), 232/6 o pow. 0,9725ha i 232/7 o pow. 1,5318ha,
17. 233/5 dzielona na działki: 233/7 o pow. 0,7794ha (pod drogę) i 233/8 o pow. 1,1504ha,
18. 233/6 dzielona na działki: 233/9 o pow. 0,4740ha (pod drogę) i 233/10 o pow. 1,3014ha,
19. 234 dzielona na działki: 234/1 o pow. 0,0700ha (pod drogę), 234/2 o pow. 0,1476ha i 234/3 o pow. 0,0354ha,
20. 235/3 dzielona na działki: 235/4 o pow. 1,2980ha (pod drogę), 235/5 o pow. 5,2028ha i 235/6 o pow. 0,1057ha,
21. 236 dzielona na działki: 236/1 o pow. 0,0118ha (pod drogę) i 236/2 o pow. 0,8453ha,
22. 240 dzielona na działki: 240/1 o pow. 1,5170ha (pod drogę), 240/2 o pow. 1,4239ha i 240/3 o pow. 3,8794ha,
23. 296 dzielona na działki: 296/1 o pow. 0,0441ha (pod drogę) i 296/2 o pow. 1,2382ha,
24. 298/2 dzielona na działki: 298/3 o pow. 0,0511ha (pod drogę) i 298/4 o pow. 1,7188ha,

- **obręb Solistówka:**

25. 1/3 dzielona na działki: 1/4 o pow. 1,6078ha (pod drogę), 1/5 o pow. 2,8909ha i 1/6 o pow. 5,1513ha,
26. 2/29 dzielona na działki: 2/32 o pow. 0,0052ha (pod drogę) i 2/33 o pow. 4,4173ha,
27. 2/30 dzielona na działki: 2/34 o pow. 0,5003ha (pod drogę) i 2/35 o pow. 1,7143ha,
28. 2/31 dzielona na działki: 2/36 o pow. 1,7624ha (pod drogę), 2/37 o pow. 0,3070ha i 2/38 o pow. 3,1182ha,
29. 3 dzielona na działki: 3/1 o pow. 0,3322ha (pod drogę), 3/2 o pow. 2,3044ha i 3/3 o pow. 0,6381ha,
30. 4 dzielona na działki: 4/1 o pow. 0,6449ha (pod drogę), 4/2 o pow. 0,2220ha i 4/3 o pow. 0,7421ha,
31. 6 dzielona na działki: 6/1 o pow. 0,0978ha (pod drogę) i 6/2 o pow. 1,5834ha,
32. 7 dzielona na działki: 7/1 o pow. 1,2191ha (pod drogę), 7/2 o pow. 0,1646ha i 7/3 o pow. 0,6710ha,
33. 8 dzielona na działki: 8/1 o pow. 1,2613ha (pod drogę) i 8/2 o pow. 3,2687ha,
34. 11/2 dzielona na działki: 11/3 o pow. 0,3078ha (pod drogę) i 11/4 o pow. 1,3372ha,
35. 13 dzielona na działki: 13/1 o pow. 0,1210ha (pod drogę) i 13/2 o pow. 1,3690ha,
36. 17/2 dzielona na działki: 17/3 o pow. 0,1330ha (pod drogę) i 17/4 o pow. 3,3130ha,
37. 21 dzielona na działki: 21/1 o pow. 0,0884ha (pod drogę) i 21/2 o pow. 0,0916ha,
38. 23 dzielona na działki: 23/1 o pow. 0,0474ha (pod drogę) i 23/2 o pow. 2,7826ha,
39. 39/2 dzielona na działki: 39/3 o pow. 0,3247ha (pod drogę) i 39/4 o pow. 0,6293ha,
40. 40 dzielona na działki: 40/1 o pow. 0,3416ha (pod drogę) i 40/2 o pow. 0,7884ha,
41. 41/1 dzielona na działki: 41/3 o pow. 0,4146ha (pod drogę), 41/4 o pow. 0,2056ha i 41/5 o pow. 0,5679ha,
42. 42 dzielona na działki: 42/1 o pow. 1,4107ha (pod drogę), 42/2 o pow. 2,1083 i 42/3 o pow. 0,7994ha,
43. 43 dzielona na działki: 43/1 o pow. 0,0070ha (pod drogę), 43/2 o pow. 0,0042ha (pod drogę) i 43/3 o pow. 1,3688ha,
44. 44 dzielona na działki: 44/1 o pow. 0,0897ha (pod drogę) i 44/2 o pow. 0,6703ha,
45. 45 dzielona na działki: 45/1 o pow. 0,8193ha (pod drogę), 45/2 o pow. 1,0387ha i 45/3 o pow. 2,8920ha,
46. 46 dzielona na działki: 46/1 o pow. 0,8068ha (pod drogę), 46/2 o pow. 1,0160ha i 46/3 o pow. 2,7480ha,
47. 47 dzielona na działki: 47/1 o pow. 0,0167ha (pod drogę), 47/2 o pow. 0,0265ha i 47/3 o pow. 0,2668ha,
48. 49/1 dzielona na działki: 49/3 o pow. 0,4029ha (pod drogę), 49/4 o pow. 0,4517ha i 49/5 o pow. 1,5854ha,
49. 49/2 dzielona na działki: 49/6 o pow. 0,3966ha (pod drogę), 49/7 o pow. 0,5225ha i 49/8 o pow. 1,5309ha,
50. 51 dzielona na działki: 51/1 o pow. 0,3480ha (pod drogę), 51/2 o pow. 0,2880ha i 51/3 o pow. 0,1153ha,
51. 52/2 dzielona na działki: 52/3 o pow. 0,5526ha (pod drogę), 52/4 o pow. 0,2717ha i 52/5 o pow. 0,5046ha,
52. 57/2 dzielona na działki: 57/3 o pow. 0,8359ha (pod drogę) i 57/4 o pow. 1,1525ha,
53. 59 dzielona na działki: 59/1 o pow. 0,8107ha (pod drogę) i 59/2 o pow. 1,5393ha,
54. 65 dzielona na działki: 65/1 o pow. 1,5981ha (pod drogę) i 65/2 o pow. 3,0519ha,
55. 66/8 dzielona na działki: 66/9 o pow. 0,2045ha (pod drogę) i 66/10 o pow. 4,7932ha,
56. 73 dzielona na działki: 73/1 o pow. 0,0724ha (pod drogę) i 73/2 o pow. 0,2176ha,
57. 74/1 dzielona na działki: 74/2 o pow. 0,0279ha (pod drogę) i 74/3 o pow. 0,0521ha,
58. 75/2 dzielona na działki: 75/4 o pow. 0,0580ha (pod drogę), 75/5 o pow. 0,0020ha i 75/6 o pow. 0,0400ha,
59. 75/3 dzielona na działki: 75/7 o pow. 0,0768ha (pod drogę), 75/8 o pow. 0,0303ha i 75/9 o pow. 0,4229ha,
60. 83/2 dzielona na działki: 83/3 o pow. 0,0631ha (pod drogę) i 83/4 o pow. 0,0256ha,
61. 84 dzielona na działki: 84/1 o pow. 0,0332ha (pod drogę), 84/2 o pow. 0,0239ha (pod drogę), 84/3 o pow. 0,0704ha i 84/4 o pow. 0,0432ha,
62. 87 dzielona na działki: 87/1 o pow. 0,0336ha (pod drogę) i 87/2 o pow. 0,0864ha,
63. 88 dzielona na działki: 88/1 o pow. 0,0068ha (pod drogę) i 88/2 o pow. 0,1032ha,
64. 93 dzielona na działki: 93/1 o pow. 0,0029ha (pod drogę) i 93/2 o pow. 0,0471ha,
65. 94 dzielona na działki: 94/1 o pow. 0,0040ha (pod drogę) i 94/2 o pow. 0,0160ha,
66. 209 dzielona na działki: 209/1 o pow. 3,7961ha (pod drogę), 209/2 o pow. 0,3258ha i 209/3 o pow. 5,6981ha,
67. 214/2 dzielona na działki: 214/9 o pow. 1,3285ha (pod drogę), 214/10 o pow. 1,0008ha i 214/11 o pow. 2,6207ha,

- **obręb Barszcze:**

68. 28 dzielona na działki: 28/1 o pow. 0,0770ha (pod drogę), 28/2 o pow. 0,0935ha i 28/3 o pow. 0,1995ha,
69. 29/3 dzielona na działki: 29/9 o pow. 0,0142ha (pod drogę) i 29/10 o pow. 4,0268ha,
70. 29/5 dzielona na działki: 29/11 o pow. 0,9818ha (pod drogę), 29/12 o pow. 0,0744ha i 29/13 o pow. 1,3999ha,
71. 30 dzielona na działki: 30/1 o pow. 0,9162ha (pod drogę), 30/2 o pow. 3,2884ha i 30/3 o pow. 3,5011ha,
72. 32/5 dzielona na działki: 32/6 o pow. 0,0249ha (pod drogę) i 32/7 o pow. 0,0451ha,
73. 33/1 dzielona na działki: 33/7 o pow. 0,0284ha (pod drogę) i 33/8 o pow. 0,1416ha,
74. 33/3 dzielona na działki: 33/9 o pow. 0,0104ha (pod drogę) i 33/10 o pow. 0,1196ha,
75. 37 dzielona na działki: 37/1 o pow. 1,4625ha (pod drogę), 37/2 o pow. 0,4508ha i 37/3 o pow. 4,9967ha,
76. 40 dzielona na działki: 40/1 o pow. 0,6799ha (pod drogę), 40/2 o pow. 1,3974ha i 40/3 o pow. 0,4259ha,
77. 42 dzielona na działki: 42/1 o pow. 0,0918ha (pod drogę) i 42/2 o pow. 0,0717ha,
78. 248/2 dzielona na działki: 248/3 o pow. 2,7253ha (pod drogę), 248/4 o pow. 2,1078ha i 248/5 o pow. 5,9708ha,

- **obręb Górskie:**

79. 9/1 dzielona na działki: 9/3 o pow. 0,2118ha (pod drogę) i 9/4 o pow. 0,7882ha,
80. 20/1 dzielona na działki: 20/3 o pow. 0,2003ha (pod drogę) i 20/4 o pow. 0,7897ha,
81. 21 dzielona na działki: 21/1 o pow. 0,8113ha (pod drogę) i 21/2 o pow. 3,3487ha,
82. 22 dzielona na działki: 22/1 o pow. 1,0984ha (pod drogę), 22/2 o pow. 0,5295ha i 22/3 o pow. 2,3321ha,
83. 23 dzielona na działki: 23/1 o pow. 0,0218ha (pod drogę) i 23/2 o pow. 5,5982ha,
84. 24 dzielona na działki: 24/1 o pow. 1,1952ha (pod drogę) i 24/2 o pow. 2,2448ha,
85. 61 dzielona na działki: 61/1 o pow. 0,0691ha (pod drogę) i 61/2 o pow. 1,4209ha,
86. 70/1 dzielona na działki: 70/3 o pow. 0,0092ha (pod drogę) i 70/4 o pow. 1,5908ha,
87. 71/1 dzielona na działki: 71/4 o pow. 0,0184ha (pod drogę) i 71/5 o pow. 4,9816ha,
88. 71/2 dzielona na działki: 71/6 o pow. 0,0138ha (pod drogę) i 71/7 o pow. 1,7462ha,
89. 71/3 dzielona na działki: 71/8 o pow. 0,0387ha (pod drogę) i 71/9 o pow. 0,4613ha,
90. 72 dzielona na działki: 72/1 o pow. 0,0370ha (pod drogę) i 72/2 o pow. 0,8230ha,
91. 73 dzielona na działki: 73/1 o pow. 2,6054ha (pod drogę), 73/2 o pow. 0,0410ha (pod drogę), 73/3 o pow. 1,1144ha i 73/4 o pow. 4,1492ha,
92. 74 dzielona na działki: 74/1 o pow. 0,0356ha (pod drogę), 74/2 o pow. 0,1526ha (pod drogę), 74/3 o pow. 0,2948ha, 74/4 o pow. 0,0302ha i 74/5 o pow. 0,1903ha,
93. 75/2 dzielona na działki: 75/8 o pow. 0,2060ha (pod drogę) i 75/9 o pow. 0,2390ha,
94. 75/4 dzielona na działki: 75/10 o pow. 4,6380ha (pod drogę), 75/11 o pow. 0,0470ha, 75/12 o pow. 1,5981ha i 75/13 o pow. 0,5384ha,
95. 75/5 dzielona na działki: 75/14 o pow. 0,1555ha (pod drogę) i 75/15 o pow. 0,4710ha
96. 75/7 dzielona na działki: 75/16 o pow. 0,1472ha (pod drogę), 75/17 o pow. 0,0156ha i 75/18 o pow. 0,8372ha,
97. 77 dzielona na działki: 77/1 o pow. 0,5206ha (pod drogę) i 77/2 o pow. 2,8994ha,
98. 78 dzielona na działki: 78/1 o pow. 0,4388ha (pod drogę) i 78/2 o pow. 0,9512ha,
99. 81 dzielona na działki: 81/1 o pow. 0,0539ha (pod drogę) i 81/2 o pow. 0,2561ha,
100. 95 dzielona na działki: 95/1 o pow. 0,1876ha (pod drogę) i 95/2 o pow. 8,2224ha,
101. 96 dzielona na działki: 96/1 o pow. 1,6182ha (pod drogę), 96/2 o pow. 0,5598ha i 96/3 o pow. 0,6805ha,
102. 97 dzielona na działki: 97/1 o pow. 0,0400ha (pod drogę) i 97/2 o pow. 1,5000ha,
103. 98/1 dzielona na działki: 98/3 o pow. 0,0787ha (pod drogę) i 98/4 o pow. 2,8113ha,
104. 98/2 dzielona na działki: 98/5 o pow. 0,1570ha (pod drogę) i 98/6 o pow. 2,6030ha,
105. 99/1 dzielona na działki: 99/3 o pow. 0,0790ha (pod drogę) i 99/4 o pow. 1,4610ha,
106. 99/2 dzielona na działki: 99/5 o pow. 0,5698ha (pod drogę) i 99/6 o pow. 3,8802ha,

A4297812AW01e9

107. 100/1 dzielona na działki: 100/4 o pow. 0,6138ha (pod drogę) i 100/5 o pow. 2,0462ha,
108. 100/2 dzielona na działki: 100/6 o pow. 0,9018ha (pod drogę) i 100/7 o pow. 3,0282ha,
109. 100/3 dzielona na działki: 100/8 o pow. 0,9746ha (pod drogę) i 100/9 o pow. 2,8254ha,
110. 101 dzielona na działki: 101/1 o pow. 0,0089ha (pod drogę) i 101/2 o pow. 0,3511ha,
111. 103 dzielona na działki: 103/1 o pow. 0,2532ha (pod drogę) i 103/2 o pow. 0,0709ha,
112. 107 dzielona na działki: 107/1 o pow. 2,2330ha (pod drogę), 107/2 o pow. 2,3061ha i 107/3 o pow. 1,2508ha,

- **obręb Kroszewo:**

113. 20 dzielona na działki: 20/1 o pow. 0,0740ha (pod drogę) i 20/2 o pow. 6,5860ha,

- **obręb Bargłów Kościelny:**

114. 315/4 dzielona na działki: 315/7 o pow. 0,9461ha (pod drogę) i 315/8 o pow. 6,6939ha,
115. 330/1 dzielona na działki: 330/2 o pow. 0,9235ha (pod drogę) i 330/3 o pow. 10,1365ha,
116. 331 dzielona na działki: 331/1 o pow. 2,4378ha (pod drogę), 331/2 o pow. 0,0997ha (pod drogę), 331/3 o pow. 1,9028ha i 331/4 o pow. 4,9197ha,
117. 357/1 dzielona na działki: 357/2 o pow. 1,3485ha (pod drogę), 357/3 o pow. 1,9926ha i 357/4 o pow. 0,1711ha,
118. 358/3 dzielona na działki: 358/4 o pow. 0,9777ha (pod drogę), 358/5 o pow. 5,9177ha i 358/6 o pow. 0,9245ha,
119. 360 dzielona na działki: 360/1 o pow. 1,0302ha (pod drogę) i 360/2 o pow. 2,2898ha,
120. 375 dzielona na działki: 375/1 o pow. 1,4981ha (pod drogę), 375/2 o pow. 1,6231ha i 375/3 o pow. 5,3088ha,
121. 386/1 dzielona na działki: 386/2 o pow. 1,4128ha (pod drogę), 386/3 o pow. 1,1137ha i 386/4 o pow. 5,3735ha,
122. 388 dzielona na działki: 388/1 o pow. 0,8091ha (pod drogę), 388/2 o pow. 0,1163ha i 388/3 o pow. 0,4241ha,
123. 389 dzielona na działki: 389/1 o pow. 0,0161ha (pod drogę) i 389/2 o pow. 3,1539ha,
124. 433/1 dzielona na działki: 433/2 o pow. 3,0855ha (pod drogę), 433/3 o pow. 3,8056ha i 433/4 o pow. 8,8989ha,
125. 434 dzielona na działki: 434/1 o pow. 0,8331ha (pod drogę) i 434/2 o pow. 5,0569ha,
126. 435/1 dzielona na działki: 435/3 o pow. 0,0070ha (pod drogę) i 435/4 o pow. 0,1630ha,
127. 435/2 dzielona na działki: 435/5 o pow. 0,0622ha (pod drogę) i 435/6 o pow. 0,1078ha,
128. 551 dzielona na działki: 551/1 o pow. 0,2014ha (pod drogę), 551/2 o pow. 0,0437ha (pod drogę), 551/3 o pow. 0,0148ha i 551/4 o pow. 0,5801ha,
129. 557/1 dzielona na działki: 557/2 o pow. 0,0298ha (pod drogę) i 557/3 o pow. 0,6602ha ,
130. 571/1 dzielona na działki: 571/2 o pow. 0,0320ha (pod drogę), 571/3 o pow. 0,0130ha (pod drogę), 571/4 o pow. 0,2377ha i 571/5 o pow. 0,4473ha,

- **obręb Bargłów Dworny:**

131. 77/3 dzielona na działki: 77/4 o pow. 0,1529ha (pod drogę) i 77/5 o pow. 7,9830ha,
132. 86/3 dzielona na działki: 86/4 o pow. 0,0684ha (pod drogę) i 86/5 o pow. 3,1230ha,
133. 87/2 dzielona na działki: 87/3 o pow. 0,1040ha (pod drogę), 87/4 o pow. 0,0017ha (pod drogę) i 87/5 o pow. 1,0148ha,
134. 97/2 dzielona na działki: 97/3 o pow. 0,1603ha (pod drogę) i 97/4 o pow. 8,8797ha,
135. 99/4 dzielona na działki: 99/5 o pow. 0,5960ha (pod drogę) i 99/6 o pow. 8,2855ha,
136. 102/3 dzielona na działki: 102/7 o pow. 0,2321ha (pod drogę) i 102/8 o pow. 0,0679ha,
137. 102/6 dzielona na działki: 102/9 o pow. 0,4332ha (pod drogę) i 102/10 o pow. 2,2356ha,
138. 105/1 dzielona na działki: 105/2 o pow. 0,0346ha (pod drogę) i 105/3 o pow. 0,3874ha,
139. 106 dzielona na działki: 106/1 o pow. 0,1374ha (pod drogę) i 106/2 o pow. 0,1957ha,
140. 116/2 dzielona na działki: 116/3 o pow. 0,1544ha (pod drogę) i 116/4 o pow. 4,8916ha,
141. 134/10 dzielona na działki: 134/11 o pow. 0,1080ha (pod drogę) i 134/12 o pow. 0,4650ha,
142. 138/3 dzielona na działki: 138/4 o pow. 0,6968ha (pod drogę) i 138/5 o pow. 3,9744ha,
143. 144/3 dzielona na działki: 144/4 o pow. 0,3609ha (pod drogę), 144/5 o pow. 0,1097ha (pod drogę), 144/6 o pow. 0,0268ha (pod drogę) i 144/7 o pow. 4,5891ha,
144. 151 dzielona na działki: 151/1 o pow. 0,5014ha (pod drogę) i 151/2 o pow. 0,2542ha,
145. 153/3 dzielona na działki: 153/4 o pow. 1,2801ha (pod drogę), 153/5 o pow. 0,3792ha (pod drogę), 153/6 o pow. 0,1072ha, 153/7 o pow. 1,6834ha i 153/8 o pow. 0,8083ha,
146. 154 dzielona na działki: 154/1 o pow. 0,0931ha (pod drogę), 154/2 o pow. 0,0013ha i 154/3 o pow. 0,7256ha,
147. 155 dzielona na działki: 155/1 o pow. 0,0334ha (pod drogę) i 155/2 o pow. 0,7806ha,
148. 157/1 dzielona na działki: 157/2 o pow. 2,0774ha (pod drogę), 157/3 o pow. 0,9784ha i 157/4 o pow. 3,3768ha,
149. 166/1 dzielona na działki: 166/2 o pow. 1,1483ha (pod drogę), 166/3 o pow. 0,0830ha i 166/4 o pow. 3,4747ha,
150. 170/3 dzielona na działki: 170/4 o pow. 0,9508ha (pod drogę) i 170/5 o pow. 7,2943ha,
151. 172/3 dzielona na działki: 172/4 o pow. 0,3076ha (pod drogę) i 172/5 o pow. 5,0774ha,
152. 184/2 dzielona na działki: 184/4 o pow. 0,0825ha (pod drogę) i 184/5 o pow. 0,2175ha,
153. 184/3 dzielona na działki: 184/6 o pow. 0,2606ha (pod drogę) i 184/7 o pow. 4,7044ha,
154. 203/3 dzielona na działki: 203/4 o pow. 0,6278ha (pod drogę), 203/5 o pow. 0,0990ha (pod drogę) i 203/6 o pow. 4,6145ha,
155. 207/3 dzielona na działki: 207/4 o pow. 0,2607ha (pod drogę) i 207/5 o pow. 3,2379ha,
156. 209/4 dzielona na działki: 209/5 o pow. 0,0887ha (pod drogę) i 209/6 o pow. 8,0681ha,
157. 267/4 dzielona na działki: 267/5 o pow. 0,3834ha (pod drogę) i 267/6 o pow. 4,3466ha,
158. 269 dzielona na działki: 269/1 o pow. 0,0549ha (pod drogę) i 269/2 o pow. 0,6201ha,
159. 272/1 dzielona na działki: 272/2 o pow. 0,9788ha (pod drogę) i 272/3 o pow. 0,8080ha,
160. 274/3 dzielona na działki: 274/4 o pow. 1,0296ha (pod drogę) i 274/5 o pow. 0,6508ha,
161. 278/1 dzielona na działki: 278/2 o pow. 0,0499ha (pod drogę) i 278/3 o pow. 0,2481ha,
162. 281/7 dzielona na działki: 281/9 o pow. 0,4464ha (pod drogę) i 281/10 o pow. 0,3624ha,
163. 281/8 dzielona na działki: 281/11 o pow. 0,2460ha (pod drogę) i 281/12 o pow. 0,4847ha,
164. 283 dzielona na działki: 283/1 o pow. 0,0086ha (pod drogę), 283/2 o pow. 0,1558ha (pod drogę) i 283/3 o pow. 0,2565ha,
165. 284 dzielona na działki: 284/1 o pow. 1,0796ha (pod drogę) i 284/2 o pow. 0,0279ha,
166. 289 dzielona na działki: 289/1 o pow. 0,0578ha (pod drogę) i 289/2 o pow. 0,0722ha,
167. 290 dzielona na działki: 290/1 o pow. 0,0978ha (pod drogę) i 290/2 o pow. 0,4632ha,
168. 291 dzielona na działki: 291/1 o pow. 0,1377ha (pod drogę) i 291/2 o pow. 0,3573ha,
169. 292 dzielona na działki: 292/1 o pow. 0,0499ha (pod drogę) i 292/2 o pow. 0,4311ha,
170. 328/1 dzielona na działki: 328/4 o pow. 0,0949ha (pod drogę) i 328/5 o pow. 2,4061ha,
171. 333/1 dzielona na działki: 333/2 o pow. 0,4522ha (pod drogę) i 333/3 o pow. 0,9058ha,
172. 451 dzielona na działki: 451/1 o pow. 2,3973ha (pod drogę), 451/2 o pow. 1,0235ha i 451/3 o pow. 6,8392ha,
173. 491/1 dzielona na działki: 491/2 o pow. 2,9602ha (pod drogę), 491/3 o pow. 0,4397ha i 491/4 o pow. 4,2581ha,
174. 513 dzielona na działki: 513/1 o pow. 0,0215ha (pod drogę) i 513/2 o pow. 0,5635ha,
175. 518 dzielona na działki: 518/1 o pow. 0,0101ha (pod drogę) i 518/2 o pow. 0,5769ha,
176. 533 dzielona na działki: 533/1 o pow. 0,1518ha (pod drogę) 533/2 o pow. 0,9542ha,
177. 535/1 dzielona na działki: 535/2 o pow. 5,5606ha (pod drogę), 535/3 o pow. 1,4955ha i 535/4 o pow. 3,9239ha,
178. 549/1 dzielona na działki: 549/2 o pow. 0,0081ha (pod drogę) i 549/3 o pow. 0,2839ha,
179. 550/1 dzielona na działki: 550/2 o pow. 0,0355ha (pod drogę), 550/3 o pow. 0,0092ha i 550/4 o pow. 0,1273ha,
180. 556 dzielona na działki: 556/1 o pow. 0,0189ha (pod drogę) i 556/2 o pow. 0,4221ha,
181. 571/1 dzielona na działki: 571/2 o pow. 0,4683ha (pod drogę), 571/3 o pow. 0,1939ha i 571/4 o pow. 2,4568ha,
182. 573/1 dzielona na działki: 573/2 o pow. 0,1296ha (pod drogę), 573/3 o pow. 0,0028ha, 573/4 o pow. 0,2512ha i 573/5 o pow. 0,1770ha,
183. 578 dzielona na działki: 578/1 o pow. 0,4271ha (pod drogę), 578/2 o pow. 0,0658ha i 578/3 o pow. 0,1205ha,
184. 604 dzielona na działki: 604/1 o pow. 0,0277ha (pod drogę) i 604/2 o pow. 0,0993ha,
185. 712 dzielona na działki: 712/1 o pow. 0,0170ha (pod drogę) i 712/2 o pow. 0,0290ha.

Strony mogą zapoznać się ze zgromadzonym materiałem dowodowym w Podlaskim Urzędzie Wojewódzkim, Wydziale Infrastruktury, ul. Mickiewicza 3 w Białymstoku, pok. 326, a także składać uwagi i wnioski dotyczące przedmiotowej sprawy do czasu wydania decyzji o zezwoleniu na realizację inwestycji drogowej.

A4297812w015

AUTOMOTO

AUTOKOMISY

AUTO Komis Dojlidy Roman Wasilewski Serwis Ogumienia Zabłudowska 69 tel. 85 741 97 77 / 605 203 523 www.auto-komis-dojlidy.otomoto.pl

CZĘŚCI

❑ **SPRZEDAM**

FIAT, Daewoo -części, Sienkiewicza 77, (85)654-53-35
OPONY letnie, felgi, duży wybór, 698-195-597

KUPIĘ

AUTA całe, do kasacji, naprawy, odbiór 503-163-134
AUTA na złom kupię, tel. 503-057-090.
AUTOZŁOMOWANIE, tel. 665-828-400.
KAŻDĄ starą Toyotę busy japońskie 500-100-099
LEGALNE złomowanie aut, zaświad. 693-705-805.
ZŁOMOWANIE pojazdów, 85/869-14-31.

SPRZEDAM

FIAT Albea, 1,2 B+G. Grajewo. (86)273-40-84.
SPRZEDAŻ karawanów pogrzebowych, montaż zabudowy.„Olimp" Lublin, Ponikwoda 51, Stok 44, Ulan, 693-294-820 www.kusnierz.com.pl

BIZNES

KREDYTY/POŻYCZKI

***MASZ pilny wydatek??? Zgłoś się do nas! 801540404, 533-340-404, www.markasa.pl

ABSOLUTNIE atrakcyjna pożyczka chwilówka. Najniższe koszty, bez BIKu, wypłata natychmiast, bez ograniczeń wiekowych, również zajęcia komornicze. Daiglob Piechocka Sp.J. Repertorium A 3888/2011, tel. 600-700-304.

ATRAKCYJNA pożyczka chwilówka, 600-700-304.

AŻ DO 5000 ZŁ POŻYCZKI, SZYBKO, NA JASNYCH ZASADACH I BEZ ZBĘDNYCH FORMALNOŚCI. PROVIDENT: 600 400 295 7 DNI W TYGODNIU 7:00-21:00.

BANKOWE kredyty gotówkowe. Akceptujemy różne źródła dochodu. Wysokie kwoty. Szybka decyzja. Białystok (85)742-13-21 Bielsk Podlaski (85)657-85-26.

BEZ BIK, do 100 tys., niska rata, również z komornikiem. 503-914-911.

BEZPIECZNE pożyczki, oddłużenia komornicze, bez zastawu i poręczeń, dla każdego bez zaświadczeń, dojazd bez opłat, 703-803-023 (7,69/min).

POŻYCZKI bez BiK. Całe województwo, tel. (664)741-747.

500 zł pożyczka natychmiastowa, całe województwo, bez zaświadczeń, (85)732-30-22.

MATERIAŁY BUDOWLANE

SPRZEDAM

DACHÓWKA 10000. 50 gr. Prostki. 606-612-592.

MATRYMONIALNE

BIURA MATRYMONIALNE

BIURO „Mariaż", 604-167-379, (85)675-13-15.

NAUKA

PODLASKIE CENTRUM KSZTAŁCENIA
15-101 Białystok, ul. Jurowiecka 33, tel./fax 85/676-18-62
e-mail: centrum.bialystok@wp.pl
www.kursy.bialystok.pl

ORGANIZUJEMY:
- Agent celny
- Kasjer walutowo-złotowy
- Księgowość od A do Z
- Obsługa kas fiskalnych
- Obsługa komputera
- Specjalista ds. kadr i płac
- Operator koparki jednonaczyniowej
- Operator koparko-ładowarki
- Operator ładowarki
- Walce, zagęszczarki
- I inne

NIERUCHOMOŚCI

KUPIĘ

KUPIĘ ziemię rolną do zalesienia, 664-306-196.
LAS stary (podlaskie, mazowieckie). 664-306-196.

SPRZEDAM

***NOWE** mieszkania 2890zł/m2 www.for-bud.pl
BIUROWO- usługowy 36,6m2, Waszyngtona, lub wynajmę 609-438-277.
BLASZAKI garaże- tanio i solidnie, (85)730-18-00, 694-052-905.
BLASZAKI garaże tanio, transport montaż gratis, 506-900-520, (52)348-71-48, (41)263-27-42.
BLASZAKI, solidne, wzmocnione (85)874-53-66.
DOM 104m2.(+45 m2).Grajewo. 531-893-444.
DOM murowany 10X10, 10 pokoi, 3 łazienki, światło, tynki zewnątrz, wewnątrz, kryty blachą, 3 balkony, cena do uzgodnienia, Bielsk Podlaski, 514-253-784.
DOM Sokółce 100/550m2, 697-30-11-78.
DZIAŁKA 3200 m2. 22 zł.Mazury. 603-308-328.
GARAŻE blaszane-wzmocnione. Dowóz, montaż gratis-cały kraj Producent, raty (85)7335211, 509038426 www.robstal.pl
GARAŻE, blaszaki- tanio, tel. 505-126-033.
MIESZKANIE 48m2 lp. Piastowska 235 tyś zł tel. 694 301 980.
WOŁYŃSKA nowe 72m2 z garażem 604-169-938.

WYNAJMĘ

WOŁYŃSKA nowe 72m2 z garażem 604-169-938.
2-POK. 44 m2, parter, Leśna Dolina 797-309-244.

PRACA

ZATRUDNIĘ

FRYZJERA -rkę z doświadczeniem, 606-134-505.
KIEROWCA C+E z B-stoku, tylko UE, 660-464946.
KIEROWNIKA d.s. technicznych w hotelu k/ Augustowa. Wskazane uprawnienia elektryczne i doświadczenie. Praca zmianowa tydzień/ tydzień. Zgłoszenia + CV na adres rekrutacja@albatroshotel.pl
MAŁŻEŃSTWO w gospodarstwie, (86)476-08-16.
MĘŻCZYZNĘ w gospodarstwie. 500-186-499.
OPERATORA frezarki CNC- producent mebli. 604-41-89-44.
OPIEKUNKI, Niemcy. 664-126-937.
PILNIE zatrudnię kierownika masarni wyrobów ekologicznych z dużym doświadczeniem. 502-377-550.
PRACOWNIKA w gospodarstwie rolnym z zakwaterowaniem, 500-237-803.
PROMEDICA24. Opiekunki Niemcy. (87)428-27-24.
SZPACHLARZY, malarzy, Suwałki, 784-814-883.

ROLNICTWO

KUPIĘ

**********SKUP BYDŁA POWYPADKOWEGO. 24 GODZ. CAŁE PODLASIE. WSZELKIE FORMALNOŚCI. BEZPOŚREDNIO NA RZEŹNI. 511-868-957.**

******BYDŁO** pourazowe. Wyrejestrowanie, faktura. Najwyższe ceny, 669-955-408, 695-187-861.
***FIRMA KUPI BYDŁO POURAZOWE. DO 8 ZŁ/KG. TEL. 518-229-128.
***KNURY** kupię, (85)685-22-45, 694-933-680.

***SKUP bydła pourazowego. Suwałki, Grajewo, Białystok, tel. 510-278-007.**

SKUP koni oraz bydła rzeźnego, 603-651-516.
ŻYTO konsumpcyjne kupię, 606-355-572.

SPRZEDAM

***MŁODZIEŻ** - jałówki hodowlane. 509-974-069.
BELA, siano, kiszonka, 693-754-142.
BELE sianokiszonki. 100 szt., tel. 693-367-802.
CIĄGNIK C-360-3P. 16000 zł., cyklop Troll. 6500 zł. Przyczepy 4,5T. tel. 507-240-014.
CIĄGNIKI, belarki, ładowarki. Duży wybór. Radziłów. 509-604-048, (86)273-63-25.
CIĄGNIKI, rozrzutniki, prasy i inne 602-264-888.
MATY dla bydła, 664-466-774, 604-16-99-38,
ROL-MIX oferuje jałowice hodowlane z dolewem HF oraz jałówki mięsne. Dowóz zwierząt do odbiorcy, 602-731-229, (61)437-75-27.
SZAMBA betonowe wodoszczelne 4-12 tys. litrów, atest PZH, montaż HDS, 515-373-550.

ŚRUTA sojowa, rzepakowa, DDGS, wysłodki TOFFI, melasa, nasiona kukurydzy. Hurtownia zaprasza, tel. 86/2755-090, -237.

URSUS 902, Ursus 355. k/Grajewa. 694-394-929.
WAPNA nawozowe 605121800.
ZBIORNIKI do mleka, ciągniki, przewracarki, zgrabiarki, siewniki do kukurydzy, 504-252-839.
ZGRABIARKA Class Liner. 2001. 6,60 m. Przewracarka Fahr. 1998. 6.80 m. 606-612-592

RÓŻNE

KUPIĘ

***ZŁOM** kupię, odbiorę., tel. 508-127-829.
AKUMULATORY, złom, maszyny. 603-128-091.
BRZOZA, dąb, grab, olcha, jesion, 661-921-290.
BRZOZĘ, olchę, dąb, las, 501-179-456.
KUPIĘ drewno papierówka, 728-998-381.
SKUP katalizatorów, wysokie ceny. 601-299-454

SPRZEDAM

GARAŻE blaszane, bramy garażowe -dowóz, montaż gratis -cały kraj. Raty! 512-853-323; 85/66-72-108; 86/225-23-11; 29/642-34-61 www.konstal-garaze.pl
NEFRYTOWE łóżka masujące, 691-838-753.

BIURO OBSŁUGI KLIENTA przy ulicy Św. Mikołaja 1

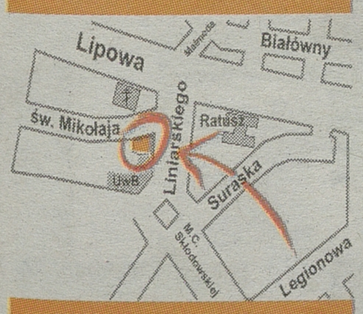

tel. 85 748-96-02,85 748+96-03
fax 85 748-96-06
ogloszenia.bialystok@mediaregionalne.pl



Twój pociąg do imprez

TURYSTYKA

***BELGIA,** Holandia, Niemcy -soboty, niedziele, pon. -klima,DVD. (85)747-00-01, 602-664-771.

**ANTWERPIA, Bruksela,Holandia -środa, piątek, sobota, niedz., dvd, komfortowe mercedesy, tel. 85/662-16-00, 608-835-822.

*BELGIA Holandia Niemcy- sobota, 606-379-966

ANGLIA -PRZEWÓZ OSÓB 698027756

BELGIA Holandia czw. śr., pt. 502-701-966,

BELGIA Holandia od soboty - wtorku 602176530.

HOLANDIA, Belgia: piątek, wtorek 518-349-303.

NIEMCY bus odbiór dowóz pod adres 603976923.

USŁUGI

ANTENY

ANTENY, tunery, montaż, naprawa 603-220-913.

AUTOMOTO

AUTOHOLOWANIE osobowe, ciężarowe do 10t. 504-974-277.

BUDOWA, REMONT

* POLBRUK solidnie, tel. 606-910-934..

**DOMY, obory, szamba. Grajewo. 663-481-621.

BUDOWA domów, elewacje. 509-319-750.

BUDOWA silosów na kiszonkę (własne szalunki), 605-300-397.

DOCIEPLENIA, elewacje, tanio, 518-352-826.

DOMY drewniane, altanki, 664-12-89-99,

DOMY, dachy, docieplenia, obory. 508-087-748.

DOMY, docieplenia, wykończenia 781-892-292.

ELEWACJE, ocieplanie domów, regipsy, adaptacje poddaszy, Suwałki, ok., 510-412-369.

ELEWACJE. Inne prace nietypowe. 721-417-340.

KLINKIER, siatka, fundamenty 600-220-366

KOPARKO -ładowarka, tanio, 505-780-911

POKRYCIA dachowe, więźby. 505-858-895

POKRYCIA dachowe, więźby. 607-683-191.

POLBRUK kompleksowo od 17l. 503-800-815.

POLBRUK, granit - kompleksowo, 605-371-441.

POLBRUK, tanio, solidnie. 506-920-373.

POSADZKI agregatem, 604-400-174.

POSADZKI agregatem, 605-300-397.

POSADZKI agregatem, tel. 511-661-237.

ROBOTY budowlane, kompleksowo 666-143-514.

STUDNIA, pompy ciepła, 604-651-727.

STUDNIE 609159012.

STUDNIE głębinowe tanio, sprawdź! 600-772-149.

STUDNIE wiercone -solidnie! 504-320-592.

SUCHE tynki, szpachlowanie, vat . 509-114-550

SZAMBA betonowe wodoszczelne Transport, montaż. (48)321-53-85, 604-251-341,

TYNKI tradycyjne gipsowe, 665-063-930.

TYNKI, poddasza, remonty, 664-198-801.

TYNKI, szpachlowanie, malowanie, 504-443-259.

WYNAJEM rusztowań, 606-446-078.

DACHY

KRYCIE dachów Białystok i okolice, (85)675-04-84, 791-651-555.

KRYCIE DACHÓW! NAJTANIEJ!! 604-590-996.

KRYCIE, więźba, budowa poddaszy. Elewacje, ocieplenie domów. Suwałki, ok., 501-564-471.

HYDRAULICZNE

HYDRAULIK solidnie 85/7419382, 668-18-36-66.

MONTOWANIE oczyszczalni drenacja 505780911.

OCZYSZCZALNIE, odwodnienia, 512-086-437.

NAPRAWA RTV

NAPRAWA LCD i RTV 85/6617-631, 602-120-966.

TELENAPRAWA LCD, tel. 603-220-913.

OGRODZENIA

POGOTOWIE bramowe autom bramy 856632639.

OKNA I DRZWI

OKNA drzwi- najniższe ceny, profesjonalny montaż, tel. 85/746-14-46, 602-488-413.

OKNA, drzwi, tanio 85 7199122, 602210774.

PRZEPROWADZKI

**PRZEPROWADZKI. Duzy bus. Cała Polska. Konkurencyjne ceny., tel. 513-868-957.

MEBLOWOZY, winda, tragarze, 693-433-543.

ROLNICTWO

NAPRAWY ciągników silników osi. 607-607-679.

ŚLUSARSKIE

TOCZENIE, frezowanie, spawanie, 509-996-538.

TYNKARSKIE

TYNKI agregatem, Suwałki, ok. 510-412-369.

TYNKI gipsowe, szpachlowanie, 665-063-930.

INNE

OGRODY, trawniki, nawadnianie!!! 604-590-996.

ZDROWIE

GINEKOLOG

GABINET ginekologiczny, Lipowa 6 602-170-344.

GINEKOLOG pomoc 515-515-624.

GINEKOLOG pomoc 519-455-444.

GINEKOLOG Tanio. 0502-865-184.

PSYCHIATRA

ALKOHOLOWE ODTRUCIA (TAKŻE DOMOWE). ESPERAL (CODZIENNIE, CHIRURG). NERWICE, DEPRESJE. ZABURZENIA PSYCHICZNE, SNU I SEKSUALNE..PSYCHIATRZY CHOROSZUCHA. UL. PODLEŚNA 16, TEL.698 664 783, (85)732-77-351 WWW.CPCHOROSZUCHA.PL

ALKOHOLOWE odtrucia, esperal, psychiatria. VIRTUS, Antoniuk Fabryczny 10, (85)661-53-33.

ESPERAL (przez chirurga, codziennie) tel. 85/732-77-35.

USG

USG dzieci, dorośli, przepływy -tętnice, żyły szyjne, kończyn dolnych (kolorowy Dopler) Białystok, (85)875-53-55, 512-677-311.

ESKULAP
www.eskulap.bialystok.pl
Promocyjne ceny na usługi ORTODONTYCZNE (aparaty, kontrole) oraz piaskowanie zębów
ul. Malmeda 6
informacja tel. 85 732 31 52

OGŁOSZENIE

Zakładowa Spółdzielnia Mieszkaniowa w Suwałkach **ogłasza II przetarg nieograniczony** (licytację) na zbycie nieruchomości lokalowej (mieszkania) na zasadach ustanowienia odrębnej własności lokalu. **Lokal mieszkalny o powierzchni 48 mkw. położony jest w budynku przy ul. 1 Maja 17B w Suwałkach.**

Bliższe informacje można uzyskać w biurze Spółdzielni lub na stronie internetowej http://zsm.suwalki.pl/

SMSowo KOMFORTowo

ZLEĆ OGŁOSZENIE DROBNE DO: GAZETA WSPÓŁCZESNA

Jak zlecić ogłoszenie?

– Wpisz w telefonie komórkowym dowolnej sieci SMS-a z treścią ogłoszenia. Zacznij od podania kodu wsp i po kropce numeru rubryki, w której ma się znaleźć ogłoszenie, np. 01, a dalej - po odstępie (spacji) - jego treść. Całość powinna wyglądać np. tak:
wsp.01 opiekunke do dziecka tel. 123456

– Wyślij SMS-a z treścią ogłoszenia pod numer:
79988 - cena: 11,07 zł brutto - ogłoszenie standardowe
91455 - cena: 17,22 zł brutto - ogłoszenie w kontrze

– Otrzymasz potwierdzenie przyjęcia ogłoszenia z naszego Biura Ogłoszeń, które sprawdzi czy jest ono zgodne z zasadami określonymi w regulaminie przyjmowania ogłoszeń.
– Twoje ogłoszenie znajdzie się w Gazecie Współczesnej w najbliższym możliwym terminie.
– Maksymalna długość ogłoszenia (wraz ze spacjami i interpunkcją) to 130 znaków.
– Regulamin wysyłania i publikowania ogłoszeń przez SMS dostępny jest na stronie internetowej: www.wspolczesna.pl

Wyślij ogłoszenie SMS'em

Wykaz rubryk - ogłoszeń SMS do Gazety Współczesnej

01 Praca/Zatrudnię
02 Praca/Szukam pracy
03 Automoto/Kupię
04 Automoto/Sprzedam
05 Automoto/Części
06 Automoto/Inne
07 Nauka
08 Nieruchomości/Sprzedam
09 Nieruchomości/Kupię
10 Nieruchomości/Poszukuję
11 Nieruchomości/Zamienię
12 Nieruchomości/Wynajmę
13 Nieruchomości/Stancje
14 Komputery
15 Turystyka
16 Zwierzęta
17 Biznes
18 Rolnictwo/Sprzedam
19 Rolnictwo/Kupię
20 Różne/sprzedam
21 Różne /kupię
22 Różne/inne
23 Maszyny urządzenia
24 Materiały budowlane
25 Życzenia
26 Zakupy
27 Zdrowie
28 Usługi

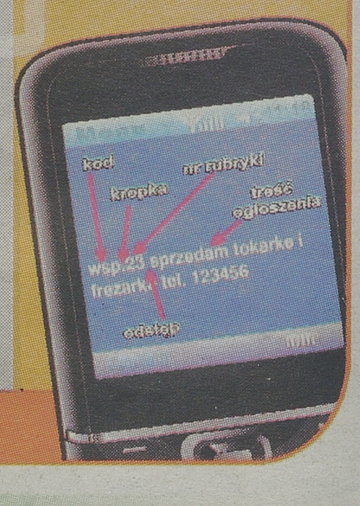

KAPITAŁ LUDZKI
NARODOWA STRATEGIA SPÓJNOŚCI

UNIA EUROPEJSKA
EUROPEJSKI FUNDUSZ SPOŁECZNY

„Konkretny fach przepustką na rynku pracy"

Projekt współfinansowany przez Unię Europejską w ramach Europejskiego Funduszu Społecznego

Konkretny fach przepustką na rynku pracy

Projekt skierowany jest do osób dorosłych, odchodzących z rolnictwa, tzn. rolników i ich domowników chcących znaleźć zatrudnienie poza sektorem rolnictwa. Warunkiem uczestnictwa w projekcie jest zamieszkanie na terenach wiejskich powiatu białostockiego, bielskiego, moniecki i sokólskiego oraz ubezpieczenie w KRUS.

W ramach projektu oferowane są bezpłatne szkolenia:

- na spawacza metodą MAG-135,
- na kierowcę operatora wózków widłowych,
- na malarza/tapeciarza,
- na posadzkarza/glazurnika

W ramach projektu oferowane jest również indywidualne doradztwo zawodowe.

Rekrutacja już trwa!

Więcej informacji:
Biuro ds. Funduszy Z.H.P.U DYNAMIS
Biuro projektu „Konkretny fach przepustką na rynku pracy"
ul. Warszawska 50,
15-077 Białystok
tel. 85 732 01 34
e-mail: fundusze@archibial.pl
www.fundusze.archibial.pl

OBWIESZCZENIE

Na podstawie art. 3 ust.1 p 11 i art. 33 ust.1 ustawy z dnia 3 października 2008 r. o udostępnianiu informacji o środowisku i jego ochronie, udziale społeczeństwa w ochronie środowiska oraz o ocenach oddziaływania na środowisko (Dz. U. nr 199 z 2008 r. poz.1227.).

Starosta Wysokomazowiecki informuje, iż na wniosek Zakładu Wodociągów, Kanalizacji i Oczyszczania w Szepietowie, ul. Główna 6; 18-210 Szepietowo został wszczęte postępowanie administracyjne dotyczące wydania decyzji o pozwoleniu na rozbudowę oraz doposażenie istniejącej gminnej oczyszczalni ścieków komunalnych w zakresie nowych obiektów: zbiornik retencyjny ścieków dowożonych, zbiornik retencyjno-uśredniający, pompownie odcieków, reaktory SBR i STO, oraz rozbudowę istniejących obiektów w zakresie branży technologicznej i instalacyjnej oraz budowę rurociągów technologicznych, elektrycznych sieci kablowych i miejsc parkingowych zlokalizowanych w na działkach o nr. ewid. gruntu 929,930 położonych w obrębie gruntów Szepietowo, ul. Sportowa.

W związku z powyższym wyjaśnia się, iż w terminie 21 dni od dnia ukazania się powyższego obwieszczenia można zapoznać się z zamierzeniami inwestycyjnymi wnioskodawcy oraz wypowiedzieć się co do zebranych materiałów i dowodów oraz zgłoszonych żądań w pokoju nr 33 i 34 w Starostwie Powiatowym w Wysokiem Mazowieckiem w godz. 8-15.



OGŁOSZENIE

Suwalska Spółdzielnia Mieszkaniowa w Suwałkach ogłasza przetarg ustny nieograniczony na nabycie lokalu mieszkalnego w formie ustanowienia prawa i przeniesienia odrębnej własności lokalu, który odbędzie się w dniu 4.04.2012 r. w biurze ul. Korczaka 2A, pokój nr 2:

1. ul. 1 MAJA 12 m. 15	- godz. 8.00
- powierzchnia użytkowa	- 45,25 mkw., IV piętro, 3 pokoje,
- cena wywoławcza	- 82.700 zł, wadium - 8.300 zł;
2. ul. 1 MAJA 25A m. 55	- godz. 8.20
- powierzchnia użytkowa	- 57,86 mkw., IV piętro, 4 pokoje,
- cena wywoławcza	- 105.300 zł, wadium 10.600 zł,
3. ul. PUŁASKIEGO 81 m. 32	- godz. 8.40
- powierzchnia użytkowa	- 60,61 mkw., II piętro, 3 pokoje,
- cena wywoławcza	- 129.600 zł, wadium 13.000 zł.

1. Nabywca nabywa mieszkania w aktualnym stanie technicznym. Istnieje możliwość ubiegania się o wymianę stolarki okiennej.
2. Nabywca ponosi koszty: sporządzenia operatu szacunkowego wyceny mieszkania, wykupu gruntu oraz zawarcia notarialnej umowy i założenia księgi wieczystej.
3. Mieszkania można oglądać w dniu 2.04.2012 r. w godz. 15.00-17.00.
4. Wymagane wadium należy wpłacić w Spółdzielni (okienko nr 11) najpóźniej na 30 minut przed przetargiem.
5. W przypadku odstąpienia przez wygrywającego od zawarcia umowy, wadium przepada na rzecz Spółdzielni.

Bliższe informacje o mieszkaniach można uzyskać w biurze Spółdzielni, pokój nr 15, tel. (87)563-03-63 oraz w internecie www.ssm.suwalki.pl

Spółdzielnia zastrzega sobie prawo unieważnienia bądź odwołania przetargu bez podania przyczyn.

A37212W04a

KAPITAŁ LUDZKI
NARODOWA STRATEGIA SPÓJNOŚCI

Projekt „Akademia Obywatela" współfinansowany jest ze środków Unii Europejskiej w ramach Europejskiego Funduszu Społecznego

UNIA EUROPEJSKA
EUROPEJSKI FUNDUSZ SPOŁECZNY

BIURO PORADNICTWA OBYWATELSKIEGO I PRAWNEGO W OLECKU

Temat alimentów, poruszany przez nas od pewnego czasu w ogłoszeniach, w ogólnym zarysie nakreślił państwu podstawy prawne dotyczące zagadnienia alimentów.
Pytaniem: **Kiedy rodzic może żądać alimentów od dzieci ? kończymy cykl pytań dotyczący tego tematu.**

Rodzic może żądać alimentów od dziecka, tylko jeżeli znajduje się w stanie niedostatku, czyli nie jest w stanie własnymi siłami samodzielnie zaspokoić swoich usprawiedliwionych, podstawowych potrzeb. Te usprawiedliwione potrzeby zawsze są oceniane indywidualnie i są one różne w odniesieniu do poszczególnych osób. Obowiązek alimentacyjny nie powstanie wobec osoby, która pozostaje w niedostatku z własnej winy, np. nie podejmuje pracy mimo możliwości jej podjęcia, jest uzależniona od alkoholu i nie podejmuje leczenia, lekkomyślnie rezygnuje z pracy, nie ubiega się o należne świadczenia z systemu ubezpieczeń społecznych, nie wywiązuje się z własnego obowiązku alimentacyjnego itp.
Należy pamiętać, iż obowiązek alimentacyjny dziecka względem rodzica może być oczywiście wykonywany poprzez dostarczanie konkretnej pomocy materialnej, np. żywności, ubrania, opału itp. zamiast świadczeń pieniężnych.
Podstawę stanowi art. 128 Kodeksu rodzinnego i opiekuńczego: „Obowiązek dostarczania środków utrzymania, a w miarę potrzeby także środków wychowania (obowiązek alimentacyjny) obciąża krewnych w linii prostej oraz rodzeństwo."

Problemy prawne można bezpłatne wyjaśnić w Biurze Poradnictwa Obywatelskiego i Prawnego w Olecku przy ul. Wojska Polskiego 13, tel. 87 610 2201, email: ak.ob@wp.pl oraz placówkach terenowych w Kowalach Oleckich, Świętajnie i Wieliczkach. Istnieje też możliwość telefonicznego umówienia się na wizytę.

R30212W04a

LIETUVA POLSKA 2007-2013

Unia Europejska
Europejski Fundusz Rozwoju Regionalnego

SĄSIEDZI W DZIAŁANIU

Szpital Wojewódzki im. dr. Ludwika Rydygiera w Suwałkach realizuje wspólnie z siedmioma partnerami (4 partnerów z Litwy: Szpital w Mariampolu - partner wiodący Szpital w Łoździejach, Szpital w Wyłkowyszkach, Centrum Podstawowej Opieki Zdrowotnej w Wyłkowyszkach i 4 z Polski: Szpital Wojewódzki im. dr. Ludwika Rydygiera w Suwałkach, SP Wojewódzki Szpital Zespolony w Białymstoku im. J Śniadeckiego, Wojewódzka Stacja Pogotowia Ratunkowego SP ZOZ w Suwałkach, SP ZOZ Szpital w Augustowie) projekt pt. **„Doskonalenie pogotowia ratunkowego przy wykorzystaniu współpracy instytucji ochrony zdrowia regionu przygranicznego"** Nr LT-PL/088 dofinansowany w ramach Programu Współpracy Transgranicznej Litwa- Polska 2007-2013. Szpital w Suwałkach w dniu 21.03.2012 r. rozstrzygnął przetarg na realizację zadań w ramach w/w projektu tj. modernizację i przebudowę Oddziału Anestezjologii i Intensywnej Terapii wraz z dostawą niezbędnej aparatury medycznej oraz modernizację i przebudowę pomieszczeń na potrzeby Chirurgii Jednego Dnia. Prace budowlane zaczną się 02.04.2012 r. i będą trwały do 01.09.2012 r.

Termin realizacji projektu	1 sierpnia 2010 roku - 30 września 2012 roku
Całkowita wartość projektu	**4 561 586,00 EURO**
	/w tym SPSW w Suwałkach - 1 522 627,00 EURO/
Źródła finansowania	**Europejski Fundusz Rozwoju Regionalnego**
	3 877 348,10 EURO (85% kosztów kwalifikowanych)
	Udział własny partnerów projektu
	684 237,90 EURO (15% kosztów kwalifikowanych)

R36712W04a

OGŁOSZENIE

Wójt Gminy Poświętne informuje, że nieruchomość nr 86/4 o pow. 0,0923 ha położona na terenie wsi Brzozowo Stare zabudowana jest budynkiem byłego Ośrodka Zdrowia o pow. użytkowej 124 m², kotłowni przyległej do budynku o pow. użytkowej 29,33 m².
Do budynku doprowadzona jest kanalizacja sanitarna, instalacja wodociągowa, elektryczna i gazowa. Budynek ma wykonaną termoizolację, oraz wymienioną stolarkę okienną i drzwi zewnętrzne. Na działce znajduje się również budynek gospodarczy z garażem o pow. użytkowej 28,40 m².
Nieruchomość posiada założoną **KW BI1B/00085045/4**
Nieruchomość nie jest obciążona ograniczonymi prawami rzeczowymi i nie ma przeszkód prawnych w rozporządzaniu nią. Wartość nieruchomości ustalona przez rzeczoznawcę wynosi **175.160,00 zł.** Cena wywoławcza pierwszego przetargu wynosiła **181.660 zł.**
Nieruchomość nie została sprzedana w dwóch przetargach ustnych nieograniczonych , z którego :
I odbył się w dniu 14.10.2011r.
II odbył się w dniu 17.02.2012 r.
W związku z powyższym przeznacza się działkę do sprzedaży w drodze rokowań , które odbędą się w dniu **26.04.2012 r. o godz. 10.00** w Urzędzie Gminy Poświętne .
Cena wywoławcza nieruchomości **140.000,00 zł.** (słownie: sto czterdzieści tysięcy)
Zgłoszenia należy składać w zamkniętych kopertach najpóźniej na 3 dni przed wyznaczonym terminem rokowań w Urzędzie Gminy w Poświętnem Pokój nr 7 , lub w sekretariacie urzędu .
Zaliczkę w wysokości **14.000,00 zł.**, która stanowi zabezpieczenie kosztów w przypadku uchylania się od zawarcia umowy należy wpłacić w kasie urzędu lub na konto **69808100090000395520000040 B.S Łapy**, oraz podać numer konta na które należy zwrócić zaliczkę w przypadku nie wygrania rokowań. Z dodatkowymi warunkami rokowań można zapoznać się w Urzędzie Gminy w Poświętnem, pokój Nr 7 w terminie do dnia 25.04.2012 r. lub telefonicznie, nr telefonu (85) 650 13 14.
Do zgłoszenia należy dołączyć kopię dowodu wpłaty zaliczki lub dowody stanowiące podstawę do zwolnienia z tego obowiązku , w przypadku osób wymienionych w § 5 Rozporządzenia Rady Ministrów z dnia 14 września 2004 r. (Dz. U. nr 207, poz. 2108).
Osoby fizyczne zobowiązane są przedstawić Komisji dokument stwierdzający ich tożsamość, natomiast osoby prawne aktualny odpis z właściwego rejestru(oryginał lub poświadczoną za zgodność jego kopię)oraz stosowne pełnomocnictwa dla osoby reprezentującej dany podmiot.

Wpłacona zaliczka podlega:
1) zaliczeniu na poczet ceny nabycia nieruchomości zaoferowanej przez uczestnika rokowań, który rokowania wygra
2) zwrotowi pozostałym uczestnikom rokowań, którzy rokowań nie wygrają
3) przepadkowi, jeżeli osoba, która rokowania wygra, uchyli się od zawarcia umowy nabycia przedmiotowej nieruchomości w wyznaczonym terminie

Koszty notarialne związane z zawarciem umowy notarialnej ponosi nabywca.
Ponadto informuję , że organowi przysługuje prawo zamknięcia rokowań bez wybrania nabywcy nieruchomości .

Uwaga
- Zgłoszenie powinno zawierać :
- imię , nazwisko i adres lub nazwę firmy
- datę sporządzenia zgłoszenia
- oświadczenie , że zgłaszający zapoznał się z warunkami rokowań i przyjmuje te warunki bez zastrzeżeń
- proponowaną cenę i sposób zapłaty
- proponowany sposób realizacji dodatkowych warunków rokowań

Treść powyższego ogłoszenia została zamieszczona na stronie internetowej *http://bip.ug.poswietne.wrotapodlasia.pl/*

R42590I2W01a

OGŁOSZENIE

Ogłoszenie Syndyka masy upadłości o sprzedaży ruchomości „Terrazyt Okna i Dzwi" S.A. w Łomży ul. Spokojna 210.

Okazja ceny obniżone o 73,42% ceny oszacowania

Na podstawie art. 322 ustawy Prawo upadłościowe i naprawcze z dnia 28 lutego 2003 r. (Dz. U. Nr 60, poz. 535 z późn. zm.) zarządzić przetarg i określić następujące warunki przetargu sprzedaży ruchomości przedsiębiorstwa upadłego „Terrazyt Okna i Drzwi" Spółka Akcyjna z siedzibą w Łomży:

1. Przedmiotem sprzedaży są ruchomości wchodzące w skład masy upadłości „TERRAZYT OKNA I DRZWI" SA w Łomży, ul. Spokojna 210, w skład których wchodzą:
   a) maszyny, urządzenia i samochody,
   b) zapasy materiałów, surowców, towarów i wyrobów gotowych, w tym wyposażenie, które można oglądać po uprzednim uzgodnieniem telefonując pod numer 600038312.
2. Szczegółowy wykaz sprzedawanych ruchomości znajduje się w siedzibie syndyka a informacje można uzyskać pod numerem telefonu /86/ 216 46 99.
3. Ceny podane w wykazie są cenami wywoławczymi.
   a) Umowne prawo pierwokupu dotyczące dzierżawionych maszyn i urządzeń posiada PPHU „Mariola" Sp. z o.o. w Łomży.
4. Warunkiem przystąpienia do przetargu jest:
   a) złożenie pisemnej oferty kupna ruchomości z proponowaną ceną w zamkniętej kopercie pod adresem: Syndyk masy upadłości „Terrazyt Okna i Drzwi" SA w Łomży, ul. Dworna 23, z zaznaczeniem „przetarg" nie później niż w dniu otwarcia ofert, to jest 17 kwietnia 2012 r. do godziny 12.00.
5. Oferta pod rygorem jej odrzucenia powinna zawierać:
   a) dokładne oznaczenie nazwy ,siedziby i statutu prawnego składającego ofertę ,
   b) oferowaną cenę nabycia wyrażoną kwotowo i słownie, która nie może być niższa niż cena wywoławcza określona w punkcie 3,
   c) zobowiązanie składającego ofertę do pokrycia kosztów, podatków i opłat związanych z zawarciem umowy,
   d) oświadczenie o przyjęciu warunków przetargu,
   e) oświadczenie, że składający ofertę zapoznał się ze stanem faktycznym i prawnym oraz stanem technicznym ruchomości oraz, że wyraża zgodę na wyłączenie rękojmi za wady fizyczne i prawne na zasadzie art. 588 & 1 k.c.,
   f) podpis składającego ofertę w przypadku osób fizycznych, podpisy osób upoważnionych do reprezentowania składającego ofertę nie będącego osobą fizyczną na ofercie i oświadczeniach,
   g) oświadczenie co do okoliczności wymienionych w pkt 7 warunków przetargu.
6. Otwarcie i rozpoznanie ofert nastąpi w dniu 17 kwietnia 2012 r. o godzinie 14.00 w biurze syndyka w Łomży ul. Dworna 23.
7. Nie będą przyjęte oferty złożone przez osoby pozostające w stosunku pokrewieństwa lub powinowactwa do osób zasiadających kiedykolwiek w zarządzie upadłej spółki i osób będących kiedykolwiek wspólnikiem upadłej spółki.
8. Umowa sprzedaży, której koszty zawarcia ponosi nabywca zostanie zawarta w terminie dwóch tygodni od daty przetargu.
9. Cena nabycia ustalona w przetargu powinna zostać wpłacona w złotych polskich przed zawarciem umowy kupna - sprzedaży potwierdzonej fakturą i wydaniem ruchomości na konto wskazane przez syndyka.
10. Rzeczy będące przedmiotem przetargu mogą być w przypadku braku oferenta zbywane w cenach wywoławczych określonych tym przetargiem do czasu ogłoszenia następnego przetargu.
11. Syndyk zastrzega sobie prawo odwołania przetargu lub nie dokonania wyboru oferty nabycia bez podania przyczyn.
12. Wynik przetargu zostanie podany do wiadomości w dniu wyboru ofert. Niezależnie od powyższego jego uczestnicy nieobecni w dniu wyboru ofert zostaną powiadomieni o jego wyniku na piśmie przez syndyka.

A34112W04a

OGŁOSZENIE O PRZETARGU

Wójt Gminy Wiżajny ogłasza II przetarg ustny nieograniczony na sprzedaż nieruchomości gruntowych stanowiących mienie gminne.

Pierwszy przetarg na sprzedaż nieruchomości gruntowych oznaczonych nr 109/1 o pow. 0,3186 ha, nr 109/2 o pow. 1,0608 ha w obrębie Wiżajny przeprowadzono w dniu 23 lutego 2012 roku.

1. Obręb Wiżajny, KW SU1S/00027800/6
- działka nr **109/1** o pow. **0,3186 ha** oznaczona w ewidencji gruntów jako PsIV- 0,3146 ha, RIVb- 0,0040 ha.

Cena wywoławcza nieruchomości wynosi: 6 000,00 zł
Wadium wynosi: 600,00 zł
- działka nr **109/2** o pow. **1,0608 ha** oznaczona w ewidencji gruntów jako PsIV- 0,6944 ha, PsV- 0,3664 ha,

Cena wywoławcza nieruchomości wynosi : 19 000,00 zł
Wadium wynosi : 1 900,00 zł

W stosunku do wymienionych nieruchomości gruntowych nie obowiązuje miejscowy plan zagospodarowania przestrzennego.

Przetarg odbędzie się w dniu 26 kwietnia 2012 roku (czwartek) w lokalu Urzędu Gminy w Wiżajnach przy ulicy Rynek 1, pokój Nr 2. Rozpocznie się o godzinie 9^{00} i będzie prowadzony sukcesywnie według kolejności wykazanych nieruchomości gruntowych w niniejszym ogłoszeniu.

W przetargu mogą brać udział osoby, które wniosą wadium w pieniądzu w wysokości podanej wyżej, odpowiednio do poszczególnej działki(z podaniem numeru i miejsca położenia działki) w terminie do dnia 20 kwietnia 2012 roku (włącznie) na konto Urzędu Gminy w Wiżajnach Nr 22 93540007 0090 0900 0114 0006 Bank Spółdzielczy w Sejnach Oddział Wiżajny, przy czym za datę wpłaty wadium uważać się będzie datę wpływu pieniędzy na konto sprzedającego.

Osoby przystępujące do przetargu zobowiązane są przedstawić Komisji Przetargowej następujące dokumenty:
1. dowód wpłaty wadium;
2. osoby fizyczne - okazanie dowodów tożsamości;
3. przedsiębiorcy wpisani do ewidencji działalności gospodarczej – dokument potwierdzający tożsamość oraz aktualne zaświadczenie o wpisie do ewidencji działalności gospodarczej;
4. reprezentanci osoby prawnej – dokument potwierdzający tożsamość i aktualny odpis z właściwego rejestru, wykazujący umocowanie do reprezentowania danej osoby prawnej;
5. pełnomocnicy – dokument potwierdzający tożsamość i pisemne pełnomocnictwo notarialne, oraz – w przypadku osoby prawnej – aktualny odpis z właściwego rejestru, wykazujący umocowanie osób, które podpisały pełnomocnictwo do reprezentowania danej osoby prawnej;

Przetarg będzie ważny bez względu na liczbę uczestników, a rozstrzygnięcie jego pozytywne, jeżeli przynajmniej jeden uczestnik zaoferuje co najmniej jedno postąpienie powyżej ceny wywoławczej.

O wysokości postąpienia decydują uczestnicy przetargu z tym, że postąpienie nie może wynosić mniej niż 1% ceny wywoławczej z zaokrągleniem w górę do pełnych dziesiątek złotych.

Wadium wniesione przez uczestników przetargu, którzy nie wygrali przetargu zwraca się niezwłocznie po rozstrzygnięciu przetargu, jednak nie później niż przed upływem 3 dni od dnia odwołania lub zamknięcia przetargu.

Wniesione wadium przez uczestnika przetargu, który przetarg wygrał, zalicza się na poczet ceny nabycia.

Koszty sporządzenia umowy notarialnej, opłaty sądowej ponosi kupujący.

Jeżeli osoba ustalona jako nabywca nieruchomości nie przystąpi bez usprawiedliwienia w miejscu i w terminie podanym w zawiadomieniu Urzędu Gminy w celu zawarcia umowy notarialnej, organizator przetargu może odstąpić od zawarcia umowy, a wpłacone wadium nie podlega zwrotowi.

Należność za nabycie nieruchomości nie podlega rozłożeniu na raty. Należną kwotę uczestnik wygrywający przetarg uiści najpóźniej w przeddzień sporządzenia umowy sprzedaży w formie aktu notarialnego.

Wójt Gminy Wiżajny może odwołać ogłoszony przetarg jedynie z ważnych powodów, informując o tym niezwłocznie odrębnym ogłoszeniem.

Szczegółowe informacje o nieruchomościach będących przedmiotem sprzedaży można uzyskać w Urzędzie Gminy w Wiżajnach, ul. Rynek 1, pokój nr 8 w dniach od poniedziałku do piątku w godz. 8^{00}-15^{00} tel. (87) 568-80-23 oraz na stronie internetowej: www.wizajny.pl

Wiżajny, dnia 22 marca 2012 r.

Wójt
mgr Józef Laskowski

A36312W04a

Trafili Piszczek i Lewandowski

PIŁKA NOŻNA W polskim meczu w Bundeslidze ekipa FC Koeln doznała klęski 1:6 z Borussią Dortmund. Cristiano Ronaldo szybko strzelił 101 goli dla Realu Madryt.

Rozgrywki w czołowych ligach Europy powoli wkraczają w decydującą fazę. W polskim meczu w Bundeslidze drużyna FC Koeln Sławomira Peszko przegrała z Borussią Dortmund 1:6. Gole dla lidera strzelili Łukasz Piszczek i Robert Lewandowski, grał też Jakub Błaszczykowski.



Łukasz Piszczek (drugi z lewej) odbiera gratulacje od kolegów z Borussii Dortmumd, w tym od Jakuba Błaszczykowskiego (z lewej) za pierwszego gola przeciwko zespołowi FC Koeln. Fot. PAP

ZACZĘLI GOSPODARZE

Mecz zaczął się od prowadzenia gospodarzy po strzale Novakovicia w 13 minucie, ale najpierw do remisu doprowadził Łukasz Piszczek, na prowadzenie wyprowadził gości tuż po przerwie Kagawa, a trzecią bramkę dającą komfort Borussii zdobył Lewandowski. Dzieła zniszczenia goście dokonali w ostatniej fazie meczu i nadal utrzymują pięciopunktową przewagę nad Bayernem Monachium.

Polscy reprezentanci świetnie spisują się w Borussii, jest też jeszcze jedna dobra wiadomość dla trenera kadry Franciszka Smudy. Zaczął bowiem grać Sebastian Boenisch, wystąpił przez ostatnie 12 minut, a jego Werder zremisował z Augsburgiem 1:1. Boenisch po kłopotach związanych z kolanem zagrał nawet w końcówce lutowego meczu z Portugalią w Warszawie (0:0), ale w Bundeslidze wystąpił po raz pierwszy od ponad półtora roku.

BEZROBOTNY SZCZĘSNY

W Anglii Arsenal Londyn z Wojciechem Szczęsnym w składzie pokonał u siebie Aston Villę 3:0. Arsenal odniósł siódme ligowe zwycięstwo z rzędu. Nie przegrał w Premier League od 22 stycznia, kiedy to uległ na własnym stadionie Manchesterowi United 1:2. W ostatnich ośmiu meczach zanotował tylko jeden remis (0:0 z Boltonem 1 lutego) i jest już na trzecim miejscu w tabeli. W sobotę "Kanonierzy" nie mieli problemów z pokonaniem na Emirates Stadium Aston Villi, a Szczęsny nie miał zbyt wiele pracy.

CRISTIANO RONALDO SZYBSZY NIŻ PUSKAS

W Hiszpanii Real wygrał w Madrycie z Realem Sociedad 5:1 i utrzymali sześciopunktową przewagę nad Barceloną, która pokonała na wyjeździe Mallorcę 2:0. Dwa gole dla Realu strzelił w sobotę Cristiano Ronaldo, były to gole numer 100 i 101 a zdobył je w 92 meczach. Portugalczyk zdobył najszybciej w historii 100 goli w hiszpańskiej ekstraklasie. Do tej pory rekord należał do słynnego Węgra Ferenca Puskasa, który w latach 60-tych potrzebował do osiągnięcia "setki" 105 meczów.

Sławomir Stachura, /PAP/

Adamek wygrał za oceanem. Szpilka i Wach również

BOKS Tomasz "Góral" Adamek wygrał jednogłośnie na punkty (99:91, 100:90, 100:90) z Nagym Aguilerą w wadze ciężkiej, która odbyła się w Nowym Jorku. Triumfowali również, choć w innej gali za oceanem, Mariusz Wach i Artur Szpilka.

Adamek walczył po raz pierwszy od przegranej we Wrocławiu z Ukraińcem Witalijem Kliczką o mistrzostwo świata federacji WBC. Polak nie porzucił marzeń o trzecim pasie czempiona (wcześniej zdobywał je w kat. półciężkiej i junior ciężkiej), dlatego do pojedynku z Aguilerą przystąpił wzmocniony fizycznie.

Plan Adamka zakładał zwycięstwo nad pochodzącym z Dominikany Aguilerą, a także w dwóch kolejnych tegorocznych potyczkach, zaplanowanych wstępnie na 16 czerwca i późną jesień. W 2013 roku chce stoczyć ponowny bój o tytuł MŚ. W niedzielny poranek (czasu polskiego) wykonał z powodzeniem pierwszą cześć planu, choć rywal okazał się niesamowicie ambitny oraz wyjątkowo twardy i odporny na uderzenia.

Konfrontacja w dawnym hangarze lotniczym, przerobionym na kompleks sportowy o wymownej nazwie Aviator, toczyła się w bardzo dobrym tempie. Obaj zawodnicy postawili na atak. Stroną atakującą częściej był Aguilera, ale to polski pięściarz zadawał więcej ciosów i był dokładniejszy. Od piątej rundy przewaga Adamka była bardzo wyraźna, coraz więcej uderzał seriami. Odniósł na Brooklynie 45. zwycięstwo w zawodowej karierze. Do tej pory przegrał dwa pojedynki. Dziesięć lat młodszy Aguilera legitymuje się rekordem 17-7.

Inni nasi bokserzy: Mariusz Wach i Artur Szpilka (obaj waga ciężka) oraz Kamil Łaszczyk (junior piórkowa) odnieśli zwycięstwa na gali w Atlantic City (USA). Najbardziej efektowne zanotował Szpilka, który już w pierwszej rundzie pokonał Amerykanina Terrance'a Mrbrę (rekord 6-2). Zanotował tym samym dziesiątą z rzędu wygraną na zawodowych ringach (bez porażki).

Wach (27-0) wygrał przez techniczny nokaut w szóstej rundzie z Tye Fieldsem (49-5) ze Stanów Zjednoczonych i obronił tytuł WBC International, natomiast Łaszczyk (8-0) zdobył pas młodzieżowego mistrza świata federacji WBO, zwyciężając jednogłośnie na punkty po ośmiu rundach miejscowego zawodnika Tevina Farmera (4-3-1).

Triumfy biało-czerwonych w Atlantic City oglądał Andrzej Gołota, który niedawno ogłosił, że wraca do sportu po ponad dwuipółletniej przerwie. W pojedynku na zasadach wrestlingu ma się spotkać, prawdopodobnie jesienią w Polsce, z Riddickiem Bowe (USA). W 1996 roku przegrał z nim przez dyskwalifikację dwie walki bokserskie. **/SAW/, /PAP/**

Niemcy

27. kolejka. Bayern Monachium - Hannover 96 2:1 (Kroos 36, Gomez 68 - Konan 74), **Werder Brema - FC Augsburg 1:1** (Fuellkrug 61 - Verhaegh 90+2), **Mainz - Hertha Berlin 1:3** (Choupo-Moting 58 - Ben-Hatira 41, Ramos 52 i 69), **Freiburg - Kiserslautern 2:0** (Guede 8, Makiadi 14), **Borussia Moenchengladbach - Hoffenheim 1:2** (Reus 38 - Firmino 77, Vukcevic 80), **VfL Wolfsburg - Hamburger SV 2:1** (Mandzukic 46, Schaefer 75 - Berg 47), **Schalke 04 - Bayer Leverkusen 2:0** (Huntelaar 18 i 86), **VfB Stuttgart - Nuernberg 1:0** (Cacau 78), **FC Koeln - Borussia Dortmund 1:6** (Novakovic 13 - Piszczek 26, Kagawa 47 i 80, Lewandowski 52, Gündogan 79, Perisic 84)

1. Borussia D.	27	62	59-17
2. Bayern	27	57	66-18
3. Schalke 04	27	53	60-34
4. Borussia M.	27	51	40-18
5. Bayer	27	40	39-36
6. Werder	27	40	41-40
7. VfB Stuttgart	27	39	44-34
8. Hannover 96	27	38	35-38
8. VfL Wolfsburg	27	37	36-48
10. Hoffenheim	27	33	31-38
11. Nuernberg	27	31	25-38
12. Mainz	27	30	39-44
13. FC Koeln	26	28	33-50
14. Freiburg	27	28	35-53
15. FC Augsburg	27	27	28-41
16. Hamburger	27	27	31-50
17. Hertha Berlin	27	26	29-48
18. Kaiserslautern	27	20	17-38

Najlepsi strzelcy: 23 - Gomez (Bayern), **22** - Huntelaar (Schalke 04), **17** - Lewandowski (Borussia D.), Podolski (FC Koeln), Pizarro (Werder), **15** - Reus (Borussia M.), **14** - Harnik (Stuttgart), **12** - Raul (Schalke 04), **11** - Abdellaoue (Hannover), Ribery (Bayern).

/SAW/

Anglia

30. kolejka. Bolton Wanderers - Blackburn Rovers 2:1 (Wheater 29 i 35 - N'Zonzi 56), **Liverpool - Wigan Athletic 1:2** (Suarez 47 - Maloney 30 z karnego, Caldwell 63), **Arsenal - Aston Villa 3:0** (Gibbs 16, Walcott 25, Arteta 90+3), **Norwich City - Wolverhampton 2:1** (Holt 26, 45+1 z karnego - Jarvis 25), **Sunderland - Queens Park Rangers 3:1** (Bendtner 41, McClean 70, Sessegnon 76 - Taiwo 78), **Swansea City - Everton 0:2** (Baines 59, Jelavic 76), **Chelsea - Tottenham 0:0, Stoke City - Manchester City 1:1** (Crouch 59 - Toure 76), **West Bromwich- Newcastle 1:3** (Long 53 - Cisse 6 i 34, Arfa 12), **Manchester United - Fulham** - mecz dzisiaj.

1. Manchester C.	30	70	72-22
2. Manchester U.	29	70	73-27
3. Arsenal	30	58	61-39
4. Tottenham	30	55	53-35
5. Chelsea	30	50	49-34
6. Newcastle	30	50	44-42
7. Liverpool	30	42	36-31
8. Sunderland	30	40	39-34
9. Everton	30	40	30-32
10. Swansea	30	39	34-36
11. Norwich	30	39	41-47
12. Stoke	30	38	29-41
13. Fulham	29	36	37-40
14. West Bromwich	30	36	36-41
15. Aston Villa	29	33	31-38
16. Blackburn	30	28	43-62
17. Bolton	29	26	33-58
18. Queens PR	30	25	33-53
19. Wigan	30	25	27-55
20. Wolverhampton	30	22	31-65

Najlepsi strzelcy: 26 - van Persie (Arsenal), **20** - Rooney (Manchester U.), **16** - Aguero (Manchester C.), Demba Ba (Newcastle), **13** - Aiyegbeni (Blackburn), Dżeko (Manchester C.), **12** - Dempsey (Fulham). **/SAW/**

Francja

29. kolejka. Valenciennes - Stade Rennes 1:0 (Danic 13 - z karnego), **Nice - Olimpique Marsylia 1:1** (Monzon 76 z karnego - Ayew 56), **Montpellier HSC - St. Etienne 1:0** (Giroud 89), Ajaccio - FC Lorient 1:1 (Ilan 60 - Bourillon 5), **Olympique Lyon - Sochaux 2:1** (Lovren 3, Gomis 65 - Maiga 71), **Stade Brest - Nancy 0:1** (Traore 18), **Evian - Lille 0:3** (Hazard 36 z karnego, Payet 55, Pedretti 67), **Dijon FCO - Caen 2:0** (Kone 21, Sankhere 69), **Toulouse - Auxerre 1:0** (Tabanou 38), **Paris St Germain - Girondins Bordeaux** - wynik jutro.

1. Montpellier	29	60	53-27
2. Paris SG	28	59	52-29
3. Lille	29	53	53-31
4. Toulouse	29	50	31-24
5. Lyon	29	49	46-36
6. St Etienne	29	46	35-31
7. Rennes	29	44	37-33
8. Marsylia	29	40	36-30
9. Bordeaux	28	40	34-31
10. Evian	29	36	41-43
11. Valenciennes	29	34	29-34
12. AS Nancy	29	33	27-36
13. Dijon	29	33	36-48
14. FC Lorient	29	32	28-37
15. Ajaccio	29	31	31-49
16. Stade Brest	29	30	23-27
17. Caen	29	29	32-44
18. Nice	29	28	27-34
19. Sochaux	29	27	29-45
20. Auxerre	29	24	33-44

Najlepsi strzelcy: 18 - Giroud (Montpellier), **13** - Nene (Paris SG), Hazard (Lille), **12** - Gomis (Lyon), Gameiro (Paris SG), Aubameyang (St Etienne), **10** - Remy (Marsylia), **9** - Oliech (Auxerre), Jovial (Dijon), Gouffran (Bordeaux), Lopez (Lyon).

/SAW/

Włochy

29. kolejka. AC Milan - AS Roma 2:1 (Ibrahimovic 53 z karnego, 83 - Osvaldo 44), **US Palermo - Udinese Udine 1:1** (Miccoli 31 - Torje 84), **Atalanta Bergamo - Bologna FC 2:0** (Gabbiadini 50, Tiribocchi 90), **FC Genoa - Fiorentina Florencja 2:2** (Belluschi 21, Palacio 89 - Montolivo 31, Natali 70), **SSC Napoli - Catania Calcio 2:2** (Dzemaili 61, Cavani 67 - Spolli 75, Lanzafame 85), **AC Cesena - FC Parma 2:2** (Santana 46, Del Nero 53 - Floccari 40, Paletta 61), **Lazio Rzym - Cagliari Calcio 1:0** (Diakite 88), **Chievo Werona - AC Siena 1:1** (Acerbi 9 - Destro 51), **Novara Calcio - US Lecce 0:0, Juventus Turyn - Inter Mediolan** - wynik jutro.

1. Milan	29	63	59-23
2. Juventus	28	56	44-17
3. Lazio	29	51	43-34
4. Napoli	29	48	54-32
5. Udinese	29	48	40-27
6. Roma	29	44	42-35
7. Catania	29	42	38-37
8. Inter	28	41	38-36
9. Atalanta	29	37	33-29
10. Bologna	29	36	31-35
11. Palermo	29	36	41-46
12. Chievo	29	36	25-36
13. Cagliari	29	34	29-36
14. Genoa	29	34	37-51
15. Siena	29	33	33-31
16. Fiorentina	29	33	29-35
17. Parma	29	32	35-46
18. Lecce	29	27	31-45
19. Novara	29	24	24-46
20. Cesena	29	18	18-47

Najlepsi strzelcy: 22 - Ibrahimovic (Milan), **19** - Cavani (Napoli), Di Natale (Udinese), **15** - Denis (Atalanta), Palacio (Genoa), **14** - Milito (Inter), **13** - Klose (Lazio), **12** - Jovetic (Fiorentina), **11** - Calaio (Siena), Miccoli (Palermo). **/ARKA/**

Hiszpania

30. kolejka. Real Mallorca - FC Barcelona 0:2 (Messi 35, Pique 79), **Real Madryt - Real Sociedad San Sebastian 5:1** (Higuain 6, Ronaldo 32, 56, Benzema 40, 49 - Ramos 42 samob.), **Getafe CF - Valencia CF 3:1** (Rios 12, Miku 24, Bruno 30 samob. - Soldado 5), **Real Saragossa - Atletico Madryt 1:0** (Apono 90 z karnego), **Levante Walencja - Osasuna Pampeluna 0:2** (R. Garcia 16, Nino 79), **Espanyol Barcelona - Malaga CF 1:2** (Coutinho 24 - van Nistelrooy 76, Demichelis 79), **Athletic Bilbao - Sporting Gijon, Rayo Vallecano Madryt - Villarreal CF, Real Betis Sewilla - Racing Santander** - wyniki jutro, **Granada CF - Sevilla FC** - mecz dzisiaj.

1. Real M.	29	75	95-26
2. Barcelona	29	69	84-22
3. Valencia	29	47	45-36
4. Malaga	29	47	44-41
5. Levante	29	44	41-40
6. Osasuna	29	43	34-41
7. Espanyol	29	40	37-39
8. Atletico	29	39	39-35
9. Getafe	29	39	31-36
10. Bilbao	28	37	43-39
11. Rayo	28	37	42-47
12. Sevilla	28	36	30-31
13. Mallorca	29	36	31-37
14. Sociedad	29	33	32-45
15. Betis	28	31	32-42
16. Granada	28	31	27-43
17. Villarreal	28	28	28-42
18. Saragossa	29	25	25-51
19. Racing	28	24	22-43
20. Sporting	28	24	27-53

Najlepsi strzelcy: 35 - Messi (Barcelona), Ronaldo (Real M.), **19** - Falcao (Atletico), **18** - Higuain (Real M.), **16** - Benzema (Real M.), Soldado (Valencia), **13** - F. Llorente (Bilbao), Michu (Rayo), **10** - Castro (Betis), Kone (Levante), Xavi (Barcelona). **/ARKA/**

Alonso zwycięża w Malezji



Fot. PAP

FORMUŁA 1 Fernando Alonso (na zdjęciu) z teamu Ferrari wygrał w niedzielę wyścig o Grand Prix Malezji, drugą tegoroczną eliminację mistrzostw świata Formuły 1. Hiszpan wyprzedził Meksykanina Sergio Pereza z Sauber-Ferrari oraz Brytyjczyka Lewisa Hamiltona z McLaren-Mercedes.

30-letni Alonso, dwukrotny mistrz świata (2005-06), odniósł 28. zwycięstwo w karierze, a trzecie na torze Sepang. Był najlepszy w Malezji w 2005 roku w barwach Bennetona-Renault, a także w 2007 roku (McLaren-Mercedes). Tym samym wyrównał osiągniecie Niemca Michaela Schumachera, który w Malezji stawał na najwyższym stopniu podium. Kierowca Mercedes GP finiszował w niedzielę na dziesiątej pozycji, a jego rodak Sebastian Vettel, mistrz świata w ostatnich dwóch sezonach, który w Malezji wygrał dwie ostatnie edycje, był dopiero 11.

/PAP/, /SAW/

Koszykówka >>

Nie mają zmienników

Koszykarze Tura Bielsk Podlaski mogli już w niedzielę zapewnić sobie trzecie miejsce w drugiej lidze przed fazą play-off. Wystarczyło tylko wygrać w Limanowej z Limbachem. Wcześniej bowiem porażki doznali walczący z bielszczanami o to miejsce na podium koszykarze rzeszowskiej Politechniki z Rosą II Radom 68:69.

I wydawało się, że podopieczni trenera Andrzeja Sinielnikowa są na najlepszej drodze, by wygrać w Limanowej. W 28 minucie po trafieniu Arkadiusza Zabielskiego Tur objął bowiem prowadzenie 55:46.

Niestety, po raz kolejny wyszła prawda, że bielszczanie nie mają dobrych zmienników. Po zejściu za 5 fauli Aarona Weresa i Mariusza Rapuchy oraz przy braku kontuzjowanego Łukasza Kuczyńskiego zaczęły się kłopoty.

Gospodarze w samej końcówce przechylili szalę na własną korzyść wygrywając 73:71. **(mark)**

▲ **MKS Limbach Limanowa – Tur Bielsk Podlaski 73:71 (21:18, 13:14, 12:18, 27:21).**
Tur: Weres 24, Zabielski 20, Szczepiński 8, Brzozowski 8, Rapucha 3, Iwaniuk 3, J. Jóźwiuk 3, Ćwikowski 2, K. Jóźwiuk.

Pozostałe wyniki: KS Piaseczno – UKS Siemaszka Piekary Śląskie 104:77, Rosa II Radom – AZS Politechnika Rzeszów 69:68, MNLK Niepołomice – Unia Tarnów 126:108, Novum Lublin – Pułaski Warka 80:67, Wisła Kraków – AZS II Politechnika Warszawa 20:0 wo.
Pauzował: UMKS Kielce.

1. Piaseczno	23	44	2079:1676
2. Kielce	23	41	1813:1596
3. Tur	**23**	**38**	**1851:1704**
4. Politechnika R.	23	37	1638:1568
5. Limanowa	23	36	1699:1672
6. Novum	24	36	1746:1770
7. Wisła	23	34	1511:1517
8. Niepołomice	23	34	1766:1799
9. Rosa II	23	33	1552:1543
8. Unia	23	32	1785:1772
11. Siemaszka	24	32	1639:1875
12. Pułaski	23	28	1647:1832
13. AZS II W.	17	24	986:1388

Siatkówka >> Ślepsk pewnie wygrał z Wandą Kraków

I liga zostaje w Suwałkach!

Miłosz Karbowski
mkarbowski@wspolczesna.pl

Suwalski Ślepsk w trzech spotkaniach załatwił zwycięstwo w fazie play out i utrzymanie w I lidze siatkarzy. Ostatni krok okazał się najłatwiejszy. Po dwóch, męczących meczach w Suwałkach, Ślepsk bez problemów ograł krakowską Wandę w jej hali. Po szybkim 3:0 w sobotę podopieczni Adama Aleksandrowicza, w poczuciu dobrze spełnionego obowiązku, wrócili do domu.

Gospodarze przystąpili do meczu z wiarą w sukces. Tą napawały ich niezłe występy w Suwałkach. Wanda objęła prowadzenie w pierwszym secie 6:1. Nasz zespół odrabiał straty, a w końcówce, przy stanie 22:21 dla krakowian, suwalczanie, głównie dzięki skutecznej grze blokiem, zdobyli cztery punkty z rzędu.

– Na początku rywale pogonili nas zagrywką. Jednak w sumie cały mecz mieliśmy pod kontrolą. Przede wszystkim, zagraliśmy mądrze. Popełniliśmy bardzo mało błędów własnych, zepsuliśmy tylko dwa serwisy. Odrzuciliśmy zagrywką przeciwników od siatki, a blok mamy dobry przez cały sezon i teraz to potwierdziliśmy – mówi Aleksandrowicz.

Złamanie oporu krakowian nastąpiło w końcówce drugiego seta. Przy zaciętej walce (było tylko 17:16 dla Ślepska) gospodarze popełnili serię błędów. Zrobiło się 24:16, a przy drugim setbolu akcję naszej ekipy zakończył Janusz Górski.


W. Drazba

Ślepsk Suwałki kończy sezon 2011/12 na 9. miejscu. Jesienią nasza drużyna znów wyjdzie na pierwszoligowe parkiety.

Cytat dnia

Adam Aleksandrowicz
trener Ślepska Suwałki



Cały sezon graliśmy pod presją. Młody zespół musiał sobie z tym poradzić. Tak zyskuje się rutynę. W decydujących meczach chłopcy pokazali, że nie zasługiwali na grę w fazie play out.

W trzeciej partii trwał już festiwal gości. – Kamień spadł nam z serca. Oczywiście, szkoda, że nie weszliśmy do "8", zabrakło do tego dwóch setów. Chciałem, byśmy zagrali w play off już bez obciążeń, wtedy zespół pokazałby w pełni na co go stać. Ale podstawowy cel zrealizowaliśmy, a młodzi zawodnicy, grając pod presją, nabrali cennego doświadczenia – mówi Aleksandrowicz.

Siatkarze Ślepska dostali od trenera wolne do 18 kwietnia.

▲ **Wanda Kraków – Ślepsk Suwałki 0:3 (22:25, 17:25, 16:25). Ślepsk:** Rudzewicz, Jurkojć, Skrzypkowski, Radomski, Stępień, Górski, Dembiec (libero) oraz Wójcicki, Wasilewski.
Stan rywalizacji do 3 zwycięstw: 3:0 dla Ślepska. Ślepsk się utrzymał. Wanda spadła do II ligi.

Narciarstwo >> Mistrzostwa Polski

Ciągle w czołówce

Dobrą, ósmą pozycją w biegu na 15 kilometrów ze startu wspólnego starty w Mistrzostwach Polski zakończyła Emilia Romanowicz.

Narciarka Puszczy Supraśl wcześniej była również 8. w sprincie i 5. na 5 km stylem klasycznym.

Technika dowolna, czyli bieg krokiem łyżwowym, nie jest najmocniejszą stroną Emilii. Na trudnej trasie w Jakuszycach poradziła sobie jednak bardzo dobrze. Początkowo biegła na 11. pozycji. Potem przesuwała się do przodu, wyprzedzając m. in. kadrowiczkę Paulinę Maciuszek. Po tej samej trasie biegły uczestniczki tegorocznego Pucharu Świata, tyle że teraz była miękka i rozmokła.

W konkurencji mężczyzn, 12. lokatę na 30 km zajął Andrzej Honczar z Hubala Białystok. To jego najlepsza pozycja w mistrzostwach, a w każdym z trzech swoich startów mieścił się w drugiej dziesiątce.


A. Zgiet

Emilia Romanowicz potwierdziła, że jest czołową polską narciarką

▲ **15 km kobiet stylem dowolnym:** 1. Kornelia Marek (AZS AWF Katowice) 47:07, 2. Justyna Mordarska (AZS AWF Katowice) strata 0:58, 3. Magdalena Kozielska (UKS Regle Kościelisko) 1:10... 8. Emilia Romanowicz (Puszcza Supraśl) 03:27.

▲ **30 km mężczyzn stylem dowolnym:** 1. Mariusz Michałek (NKS Trójwieś Beskidzka) 1:24:02, 2. Paweł Klisz (LKS Klimczok Bystra) strata 3:58, 3. Maciej Staręga (UKS Rawa Siedlce) 5:13...12. Andrzej Honczar (Hubal Białystok) 11:30. **(milk)**

Siatkówka >> Pronar Parkiet Hajnówka w finale grupy 3 II ligi!

Młodzież trzymała nerwy na wodzy

Hajnówka na dobre przypomniała się siatkarskim kibicom w kraju. Pronar Parkiet, w półfinale grupy trzeciej II ligi, po dwóch zwycięstwach u siebie wyeliminował bitego faworyta rywalizacji, Camper Wyszków.

Można było się obawiać, że wyszkowianie wyciągną wnioski i, po dwóch tygodniach przerwy, w Hajnówce będą nadawali ton wydarzeniom na boisku. Tak się nie stało. Zespół Campera, owszem, świetnie zagrywał – szczególnie Łukasz Kaczorowski. Rywale mieli też po swojej stronie doświadczenie, ale i w sobotę, i w niedzielę wygrywali tylko pierwsze sety.

Gospodarze z piłki na piłkę czuli się pewniej. Znakomicie spisywali się środkowi, Mariusz Bruski i Tomasz Narowski. Hajnowian bardzo mocno wspierali kibice. Ponieważ obecni byli też fani zespołu gości, śpiewy i bębny sprawiały, że w całym tym tumulcie trenerzy musieli zdzierać struny głosowe, by przekazać rady swoim podopiecznym, choćby podczas przerw.

Już w sobotę nerwy dopisały gospodarzom, zawodziły natomiast przyjezdnych. Rutynowani siatkarze Campera notorycznie przedłużali wznawianie gry, starali się wybić nasz zespół z rytmu. W efekcie arbiter musiał ich upominać. Wyszkowianie nie zmienili swojego postępowania, co w czwartym secie doprowadziło najpierw do żółtej kartki dla Dariusza Szulika, a potem komicznego zakończenia meczu!

Przy stanie 24:23 dla hajnowian (a więc przy meczbolu) siatkarze Campera mieli wykonywać zagrywkę. Trener Jan Such dokonał jednak nieuprawnionej zmiany (wpuścił zawodnika, który już nie mógł wejść na boisko). Oznaczało to kolejne przedłużanie gry i... stratę punktu. Czegoś takiego chyba nikt w hajnowskiej hali do tej pory nie widział. Na nic zdały się protesty gości. Mecz zakończył się bez rozegrania ostatniej, decydującej akcji!

Do drugiego spotkania Camper przystąpił więc walcząc o przetrwanie i piąty mecz w Wyszkowie.– To rywale teraz czują presję. My gramy dalej na luzie – mówił w niedzielę przed wyjściem na boisko rozgrywający Pronaru Parkiet Bartosz Zrajkowski.


W. Wojtkielewicz

Mariusz Pruski z Pronaru Parkiet (w ataku) fruwał nad blokiem Dariusza Szulika (nr 6)

– Chcielibyśmy po drugim meczu otwierać szampany – marzył prezes Pronaru Parkiet Bazyl Stepaniuk.

Oczywiście, pokonanie Campera nie daje awansu, ale z pewnością jest okazją do świętowania. Korki mogły wystrzelić, bo "Traktory" ponownie lepiej wytrzymały zacięty bój. Rywale, a także ich szkoleniowiec, skupili się kłótniach z sędziami, a gospodarze zrobili swoje. W finale zagrają z Czarnymi Radom.

Play off o miejsca 1-4 w grupie trzeciej II ligi
▲ **Pronar Parkiet Hajnówka – Camper Wyszków 3:1 (22:25, 25:20, 25:22, 25:23) i 3:1 (22:25, 25:22, 26:24, 25:19). Pronar Parkiet:** Zrajkowski, Wójcik, Pruski, Sikorski, Saczko, Narowski, Piekarski (libero) oraz Kulis (libero), Lenc, Kuźnik.
Stan rywalizacji (do 3 zwycięstw): 3:1.
▲ **Żyrardowianka Żyrardów – Czarni Radom 0:3 (23:25, 22:25, 16:25). Stan rywalizacji:** 0:3. **(milk)**

Piłka nożna >> Pierwsza kolejka rundy wiosennej w podlaskiej czwartej lidze

Dobry start liderów

Puszcza Hajnówka została w niedzielę nowym liderem podlaskiej IV ligi.

Miłosz Karbowski, Mariusz Klimaszewski, Paweł Lisiecki
sport@wspolczesna.pl

Drużyna Piotra Pawluczuka wykorzystała fakt, że swoje spotkanie przełożyła prowadząca do tej pory Cresovia Siemiatycze. Hajnowianie sięgnęli w niedzielę po trzy punkty na boisku rezerw łomżyńskiego ŁKS-u, które w przerwie zimowej zajęły miejsce Perspektywy. Goście zwyciężyli 2:1.

– Straciliśmy dwie głupie bramki po sytuacjach, w których nie powinniśmy tego zrobić – przyznał po spotkaniu trener ŁKS-u II Sławomir Stanisławski. – Przegrywając 0:2 zaczęliśmy gonić wynik i przez to w nasze szeregi wdarł się chaos. Przeciwnik grał dobrze, przez co musieliśmy grać w ataku pozycyjnym. Brakowało nam ruchliwości, biegania i generalnie gry bez piłki – dodał szkoleniowiec.

Swój cel w Augustowie zrealizowała Wissa Szczuczyn. Drużyna Janusza Limbergera wykazała się dojrzałością oraz zabójczą skutecznością i wypunktowała ambitnie walczących gospodarzy 3:0. Sparcie nie dopisywało też szczęście. Pierwszą bramkę ekipa Jacka Bayera straciła po lekkim uderzeniu Macieja Kurcewicza. Piłka skozłowała na nierównej murawie i zaskoczyła Karola Piaścika. Gospodarzom, w zmniejszeniu rozmiarów porażki, przeszkodziły głównie brak skuteczności i dobra postawa Pawła Rudnewa w bramce szczuczynian. Wissa awansowała na drugą lokatę.



J. Sarnacki

W Augustowie Sparta (czerwone stroje) nie dała rady Wissie Szczuczyn (ciemne koszulki). Goście od pewnego zwycięstwa zaczęli walkę o awans do III ligi.

Grad bramek padł już w pierwszym wiosennym meczu Hetmana Białystok z MKS-em Mielnik. Kibice na stadionie w Wasilkowie, gdzie odbyło się to spotkanie, zobaczyli ich aż siedem. Więcej, bo cztery zdobyli białostoczanie.

– Jestem trochę niepocieszony – powiedział po spotkaniu szkoleniowiec Mielnika Radosław Kondraciuk. Prowadziliśmy już 2:0, ale po prostych, indywidualnych błędach zaczęliśmy tracić bramki i w sumie przegraliśmy zasłużenie. W końcówce jeszcze zdobyliśmy kontaktowego gola na 3:4, ale na remis nie starczyło nam już sił i argumentów – stwierdził szkoleniowiec.

W Tykocinie drugi z Hetmanów był już pewny trzech punktów, gdy w doliczonym czasie gry Marcin Tomczak zdobył dla białostockiego Włókniarza wyrównującego gola na 2:2 i oba zespoły podzieliły się zdobyczą punktową.

W Gródku świetny mecz rozegrał strzelec dwóch goli dla Gryfa Tomasz Dzierzgowski. Gospodarze pokonali Promień Mońki 3:2.

Świetnie rundę wiosenną zaczęła Sparta Szepietowa. Beniaminek wygrał 1:0 na trudnym terenie w Narewce.

– W pierwszej połowie więcej z gry mieli gospodarze. Potem mecz był raczej remisowy. To nam udało się jednak strzelić bramkę w końcówce. Po naszej kontrze z kąta celnie uderzył Mariusz Piszczatowski – mówi trener Sparty Robert Mioduszewski.

▲ **Sparta Augustów – Wissa Szczuczyn 0:3 (0:2).**
Bramki: 0:1 – Kurcewicz 36, 0:2 – Golak 41, 0:3 – Kozikowski 53.
Sparta: Piaścik – Bajko, Czereszewski, Stefanowski, Dziądziak – Knoch, Zaniewski, Harasim (86 Kawałko), Omilianowicz – Sobolewski, Chełmiński (58 Wilczewski).
Wissa: Rudnew – K. Marcinkiewicz, Orłowski, A. Doliwa, Denert – P. Marcinkiewicz (75 Nikitin), Bogusławski (70 Komosiński), Kurcewicz, Berezowski – Golak (82 D. Doliwa) – Kozikowski.
Żółte kartki: Dziądziak (Sparta), P. Marcinkiewicz (Wissa). **Widzów:** 100.

▲ **Hetman Białystok – MKS Mielnik 4:3 (1:2).**
Bramki: 0:1 – Pawluczuk 5, 0:2 – Pawluczuk 18, 1:2 – Sienkiewicz 34, 2:2 – Seweryn 51, 3:2 – Suchowolec 58 z karnego, 4:2 – Hillo 71, 4:3 – B. Kamiński 82,
Hetman: Łopatowicz – Maleszewski, Sobota, Gliński, Jarocki (68 Żyliński) – Hillo, Seweryn, Bućko, Sienkiewicz, Suchowolec (70 Sawicki), Kardyński (75 Jacuński).
MKS Mielnik: Grabowski – Stępkowski, B. Kamiński, Miler, K. Korniluk, Borzym, Andryszek, Jezierski (74 Kołdys), Dąbrowski, Pawluczuk (60 Ł. Kożuchowski), P. Kamiński (60 Treszczotko).
Żółte kartki: Seweryn (Hetman B.); B. Kamiński (Mielnik). **Widzów:** 50.

▲ **Hetman Tykocin – Włókniarz Białystok 2:2 (2:0).**
Bramki: 1:0 – R. Maliszewski, 2:0 – Kisiel 28, 2:1 – Pabian 72, 2:2 – Tomczak 90
Hetman: Jendruczek – P. Maliszewski, Wierciński, Kuprianowicz, Koniczek, Wiszowaty, Plaga, Wilczewski (70 Sokolewicz), R. Maliszewski (88 Andzielewicz), Perekitko (75 Klimowicz), Kisiel (80. A. Zambrzycki).
Włókniarz: Szleszyński – Bratkowski (56 Daniluk), Śliwowski, Pabian, Popławski, Czerniawski, Kożuszkiewicz, Juchnicki, Jurkowski (46 Tomczak), Polkowski, Ibrachim.
Żółte kartki: Perekitko, Klimowicz (Hetman Tykocin); Popławski, Pabian (Włókniarz). **Widzów:** 150.

▲ **Gryf Gródek – Promień Mońki 3:2 (2:1)**
Bramki: 1:0 – Michał Grygoruk 2, 1:1 – M. Studniarek 13, 2:1 – Dzierzgowski 33, 3:1 – Dzierzgowski 67. 3:2 – Godlewski 80.
Gryf: Sacharczuk – Bezubik (20 Owerczuk), K. Kozłowski, Osypiuk, Artemiuk, Gryko, Marcin Grygoruk (75 Głowicki), Humienny, S. Kozłowski, Dzierzgowski, Michał Grygoruk (85 Romaniuk).
Promień: Jabłoński – Młodzianowski, Kobrzyniecki, Koźlik, Gudewicz (30 Purta), M. Grygo), Kulikowski, Godlewski, Maciorowski (60 Łobacz), M. Studniarek (60 Ł. Studniarek), Połuszejko (60 Odyjewski).
Żółte kartki: Owerczuk (Gryf); M. Grygo, Połuszejko, KKoźlik, M. Studniarek (Promień).
Widzów: 200.

▲ **LZS Narewka – Sparta 1951 Szepietowo 0:1 (0:0).**
Bramka: 0:1 – Piszczatowski 85.
Sparta: Krystosiak - Pasko, Tymiński, Wilczko, Faszczewski, Jamiołkowski (90 Wnorowski), Rogowski, Biały (60 Król), Piszczatowski, Dłuski (81 Mioduszewski), Żyliński (67 Truszkowski).

▲ **ŁKS 1926 II Łomża – Puszcza Hajnówka 1:2 (0:2).**
Bramki: 0:1 – Szmurło 4, 0:2 – Hudoń 32, 1:2 – Zalewski 81
ŁKS 1926 II: Myśliński (46 Matlak) – Konopka, Łukasz Remes, Rzodkiewicz, Niedźwiecki – Siekierski (33 Tadaj), Pyko (79 Śliwecki), Kacprzyk, Sawko, Malinowski (68 Śmiarowski) – Zalewski
Puszcza: Różycki – Żabiński, Kuptel, Woroniecki, Juszczyński – Pawluczuk, Kicel (72 Sienkiewicz), Łochnicki, Hudoń – Szmurło, Kujawski.
Żółte kartki: Kacprzyk, Zalewski (ŁKS 1926 II).

▲ **Mecz Tur Bielsk Podlaski – Cresovia Siemiatycze** został przełożony na 18 kwietnia.

▲ **KS Michałowo – Ruch Wysokie Mazowieckie 3:0 vo** – Ruch wycofał się z rozgrywek.

▲ **Pauzował:** Znicz Suraż.

Tabela

1. Puszcza	17 35	30-16
2. Wissa	17 33	27-14
3. Hetman T.	17 32	24-16
4. Cresovia	16 32	29-16
5. Hetman B.	17 26	29-31
6. KS Michałowo	17 26	24-24
7. Włókniarz	17 25	38-30
8. LZS Narewka	16 25	18-19
9. Sparta 1951 Sz.	16 23	19-18
10. Tur	16 19	18-25
11. Gryf	17 17	17-33
12. Promień	17 16	21-25
13. MKS Mielnik	17 15	21-29
14. Sparta A.	17 13	21-43
15. Znicz	16 10	14-39
16. ŁKS 1926 II	17 10	21-41
17. Ruch	17 40	65-17

W przerwie zimowej Ruch Wysokie Mazowieckie wycofał się z rozgrywek.

Program 19. kolejki (31 marca-1 kwietnia): Puszcza Hajnówka – KS Michałowo, Ruch Wysokie Mazowieckie – LZS Narewka (0:3 vo), Sparta 1951 Szepietowo – Hetman Tykocin, Włókniarz Białystok – Gryf Gródek, Promień Mońki – Tur Bielsk Podlaski, Cresovia Siemiatycze – Hetman Białystok, MKS Mielnik – Sparta Augustów, Wissa Szczuczyn – Znicz Suraż
Pauzuje: ŁKS 1926 II Łomża.

Klasa okręgowa

Podlaska klasa okręgowa rozgrywki wznowi w najbliższy weekend, ale już w sobotę rozegrany został zaległy mecz z rundy jesiennej. Lider tabeli Magnat Juchnowiec zasłużenie pokonał 2:0 Polonię Raczki.

Magnat Juchnowiec – Polonia Raczki 2:0 (0:0).
Bramki: 1:0 – Czajkowski 47, 2:0 – Zysk 90+2.

1. Magnat	17 40	44:20
2. Krypnianka	17 33	30:17
3. Orlęta	17 31	32:21
4. Gieret	17 30	32:22
5. Piast	17 27	47:32
6. Sokół	17 25	39:24
7. Polonia	17 24	27:24
8. Sudovia	17 23	23:32
9. Korona	17 22	24:21
10. Rudnia	17 20	27:30
11. Narew	17 20	29:41
12. Wasilków	17 19	24:25
13. Forty	17 18	20:32
14. Pomorzanka	17 13	18:36
15. Kolejarz	17 12	21:47
16. Sokoły	17 11	20:43

(KS, mark)

Tenis stołowy >> Wygrana Wałkuskich

AZS zostaje w elicie

Tenisistki stołowe AZS PWSIP Wałkuscy Łomża zapewniły sobie utrzymanie w Ekstraklasie. W zaległym spotkaniu 15. kolejki „akademiczki" pokonały bezpośredniego rywala w walce o pozostanie w elicie - zespół AZS UE Wrocław.

– Wykonaliśmy plan minimum na ten sezon – cieszy się trener AZS PWSIP Wacław Tarnacki. – Dwie kolejki przed zakończeniem ligi jesteśmy pewni, że nie znajdziemy się na miejscu spadkowym.

We Wrocławiu spotkali się ligowi sąsiedzi. Obydwa zespoły przed tą serią spotkań miały po 4. punkty i wygrana gwarantowała zwycięzcy utrzymanie w elicie tenisa stołowego kobiet. Spotkanie lepiej rozpoczęły łomżanki. Ren Bingran po raz drugi przyszło się zmierzyć z Natalią Bajor. I podobnie jak jesienią również teraz lepsza okazała się popularna „Żania", która wygrała 3:0. Znacznie trudniejszą przeprawę miała Magdalena Sikorska, która stoczyła pięciosetowy pojedynek z liderką ekipy gospodyń, Darią Łuczakowską. Łomżanka w decydującej partii przegrywała już 3:5, ale kolejnych sześć punktów padło już łupem popularnej „Sikorski" i ostatecznie to ona cieszyła się ze zwycięstwa. Utrzymanie przypieczętowała Dominika Dąbrowska, która ograła Annę Żak. **(lis)**

▲ **KU AZS UE Wrocław – AZS PWSIP Wałkuscy Łomża 0:3**
Natalia Bajor – Bingran Ren 0:3, Daria Łuczakowska – Magdalena Sikorska 2:3, Anna Żak – Dominika Dąbrowska 0:3

1. SKTS Sochaczew	14	28	42:9
2. KTS Tarnobrzeg	14	26	40:6
3. AZS AJD Częstochowa	14	18	29:26
4. AZS Polkowice	14	16	31:25
5. LUKS Warmia	15	16	31:30
6. GLKS Nadarzyn	14	12	28:29
7. Wałkuscy	**14**	**6**	**17:34**
8. Wrocław	14	4	11:39
9. Gorzovia	15	2	13:44

Badminton >> Suwalski debel w finale Polish Open

Cwalina i Łogosz się rozkręcają

Suwalscy debliści Adam Cwalina i Michał Łogosz byli jedynymi Polakami, którzy zagrali w finałach przeprowadzonych w Ślęzie pod Wrocławiem otwartych mistrzostw naszego kraju. Turniej rangi International Challenge z pulą nagród 15 tys. dolarów miał silną obsadę, bo był zaliczany do cyklu kończących się za miesiąc kwalifikacji olimpijskich.

Zajmujący 21. miejsce w rankingu światowym suwalczanie walczą o przepustkę do Londynu z plasującymi się tuż za nimi Władymirem Iwanowem i Iwanem Sozonowem. W Ślęzie gładko przegrali z Rosjanami.

– Wykonaliśmy plan minimum – mówi Łogosz. – Po długotrwałej kontuzji Adama dopiero się rozkręcamy – przyznaje.

Po długiej przerwie na kort wrócili Robert Mateusiak i Nadia Zięba z Hubala Białystok. Dzięki szczęśliwemu losowaniu, wyeliminowali dwie polskie pary i dotarli do półfinału miksta. Nie stanęli do walki z Anglikami Benem Stawskim i Lauren Smith.

– Jeszcze odczuwam ból ścięgna Achillesa – tłumaczy Zięba. – I tak zrobiliśmy swoje, zyskaliśmy 600 punktów rankingowych – mówi reprezentantka Polski.

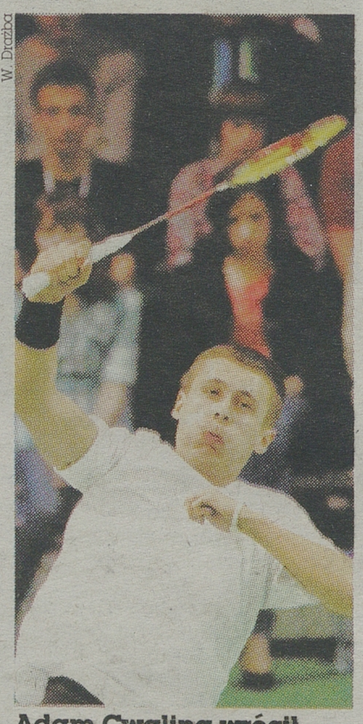

W. Drzeba

Adam Cwalina wrócił do gry po długotrwałej kontuzji

▲ **Wyniki finałów**
Gra singlowa mężczyzn: Jen Hao Hsu (Tajwan) – Dmytro Zawadzki (Ukraina) 21:17, 21:10;
Debel mężczyzn: Władimir Iwanow, Iwan Sozonow (Rosja) – Adam Cwalina, Michał Łogosz (Polska) 21:11, 21:13.
Gra singlowa kobiet: Ai Gato (Japonia) – Neslihan Yigit (Turcja) 21:9, 12:21, 21:7;
Debel kobiet: Mariana Agathangelou, Heather Olver (Anglia) – Eva Lee, Paula Lynn Obanana (USA) 21:12, 23:21.
Mikst: Nathan Robertson, Jennifer Wallwork – Ben Stawski, Lauren Smith (wszyscy Anglia) 21:15, 21:11.

(wdr)

III liga >>

A mogło być jeszcze gorzej

Takiej inauguracji wiosennych rozgrywek nie chcieli by przeżywać trenerzy, piłkarze i kibice każdej drużyny. W niedzielę, w Łapach Pogoń przegrała z Huraganem Morąg aż 0:6.

– A mogło być jeszcze gorzej – powiedział nam smutnym głosem trener Pogoni Grzegorz Niwiński.

Do 26 minuty utrzymywał się bezbramkowy remis. Wtedy to pierwszy błąd popełnił jeden z obrońców gospodarzy faulując piłkarza gości i sędzia nie wahał się wskazując na rzut karny.

– Straciliśmy gola, ale to co zdarzyło się między 34 a 36 minutą to po prostu była wielka katastrofa. W trzech minutach rywale strzelili nam trzy kolejne bramki – stwierdził szkoleniowiec Pogoni.

Jeszcze przed przerwą Huragan wbił łapianom piątego gola.

– Próbowaliśmy się jeszcze zmotywować w szatni, ale wiadomo jak się gra przy wyniku 0:5. Niestety, nie stworzyliśmy żadnej klarownej sytuacji by wbić nawet honorowego gola. Jedynym zagrożeniem z naszej strony były stałe fragmenty gry, a rywale trafili jeszcze raz do naszej siatki. Mogli wygrać nawet jeszcze więcej, ale Artur Łapiński kilka razy udanie interweniował i był naszym najlepszym zawodnikiem w meczu, w którym aż sześciokrotnie musiał wyciągać piłkę z własnej bramki – zakończył trener Pogoni. **(mark)**

▲ **Pogoń Łapy – Huragan Morąg 0:6 (0:5).**
Bramki: 0:1 – Mateusz Czorniej 26 z karnego, 0:2 – Mateusz Czorniej 34, 0:3 – Jakub Błażewicz 35, 0:4 – Jakub Błażewicz 36, 0:5 – Rafał Gagat 45, 0:6 – Paweł Galik 60.
Pogoń: Łapiński – Sipko (77 Płoński), Grocki, Demiańczuk, Ptaszyński, Piwko, Makowski (84 Kul), Marczuk, Hryniuk, Juzwa, Perkowski (57 Mokołajczyk).
Żółte kartki: Perkowski, Łapiński (Pogoń).
Widzów: 150.

III liga >> W derbach ziemi łomżyńskiej ŁKS 1926 lepszy od Orła Kolno

Rozstrzelali się po przerwie

W derbach ziemi łomżyńskiej ŁKS 1926 Łomża pewnie pokonał Orła Kolno.

Paweł Lisiecki
sport@wspolczesna.pl

Szkoda, że nie spełniło się życzenie kibiców i nie graliśmy na remis – przyznał po spotkaniu trener Orła Ryszard Borkowski. – Wiedzieliśmy jednak na co stać zespół ŁKS i próbowaliśmy się temu przeciwstawić.

W pierwszej połowie kolnianie skutecznie neutralizowali ataki gospodarzy, którzy bardzo rzadko dochodzili do sytuacji bramkowych. A kiedy już „ełkaesiacy" znajdowali się w rejonie pola karnego gości, to brakowało dokładności, co udowodniła sytuacja z 33 min., gdy Patryk Szymański z 5 metrów nie trafił w światło bramki.

Znacznie ciekawiej zrobiło się w drugiej połowie, a w roli głównej wystąpił Robert Cychol. Wprowadzony na boisko w 51 min. pomocnik już pierwszym swoim podaniem otworzył drogę do bramki Mateuszowi Laskowskiemu, który wyprowadził gospodarzy na prowadzenie. 10 min. później popularny „Cyniak" w polu karnym został powalony przez Bandaogo, a „jedenastkę" na bramkę zamienił Albert Rydzewski. Niecałe sześć minut później wynik spotkania ustalił Patryk Szymański.


P. Lisiecki

Patryk Szymański w 69 min. taką lekką podcinką przypieczętował zwycięstwo ŁKS 1926 Łomża, które w derbach ziemi łomżyńskiej pokonał Orła Kolno.

W ostatnich minutach Orzeł mógł pokusić się o honorowe trafienie, ale debiutujący w barwach ŁKS Daniel Iwanowski śmiałym wyjściem obronił strzał Adriana Karankiewicza.

– Kolno to dobra drużyna, co pokazała pierwsza połowa – podkreślał trener ŁKS Marcin Mroczkowski. – Nie było to dla nas łatwe spotkanie i dlatego nie popadamy w huraoptymizm, gdyż czeka nas jeszcze dużo pracy.

– ŁKS był dzisiaj drużyną zdecydowanie lepszą, grającą w piłkę i myślącą na boisku – ripostował Borkowski. – Wynik jest adekwatny do tego co pokazaliśmy na murawie.

▲ **ŁKS 1926 Łomża – Orzeł Kolno 3:0 (0:0). Bramki:** 1:0 – Laskowski 52, 2:0 – Rydzewski 63-karny, 3:0 – Szymański 69
ŁKS: Iwanowski – Galiński, Tarnowski, Urban, Staniórski – Mleczek (51 Cychol), Rydzewski (75 Gałązka), Bernatowicz (87 Pyko), Szymański – Laskowski, Ambrożewicz (83 Malinowski)
Orzeł: Szczepanik - Zawłocki (73 Brzeziński), Prusinowski, Guzowski, Bandaogo – Sadowski, Ossowski, Karankiewicz, Karwacki (87 Pisiak) – Sanni, Solecki (76 Kiełczewski)
Żółte kartki: Mleczek (ŁKS), Bandaogo, Prusinowski (Orzeł)
Czerwona kartka: Prusinowski (92 za drugą żółtą). **Sędziował:** Paweł Swajda (Siemiatycze)
Widzów: 900.

III liga >> Remis po niezłym meczu w Dąbrowie

Na razie czerpią małą łyżką

Mimo bezbramkowego remisu w Dąbrowie Białostockiej nikt nie narzekał. Gospodarze byli zadowoleni z gry – i w sumie – ze zdobyczy punktowej, a goście z Grajewa z korzystnego wyniku uzyskanego na trudnym terenie.

Dąb praktycznie przez cały mecz miał przewagę. Gospodarzom teoretycznie łatwiej było w pierwszej połowie. Grali bowiem z potężnym wiatrem w plecy. Golkiper Dębu Grzegorz Nowajczyk był bezrobotny, podczas gdy jego odpowiednik z Warmii, Krzyszof Gieniusz musiał się sporo napocić. Przede wszystkim... biegając po piłkę, która po uderzeniach gospodarzy, pchnięta wiatrem, leciała kilkadziesiąt metrów za jego bramkę. Najbliżej pokonania golkipera "Wilków" był Maciej Orpik. Młody napastnik, w sytuacji sam na sam, strzelił jednak obok słupka.

Po przerwie, mimo zmiany stron, Dąb nadal nadawał ton wydarzeniom na boisku. Gospodarze zaczęli grać kombinacyjnie, z konieczności więcej po ziemi i dobrze im to wychodziło.


W. Wojtalewicz

Dąb (żółta koszulka) i Warmia podzieliły się punktami

Raz po razie przedostawali się na przedpole bramki Gieniusza. Stworzyli sobie też kilka sytuacji, ale trzeba przyznać, że nie były klarowne. Gieniusz radził sobie natomiast ze strzałami lecącymi w światło bramki.

– Zabrakło nam dzisiaj wykończenia i ostatniego podania. Zespół jednak zrealizował założenia i jesteśmy z tego zadowoleni. Skoro nie da się wygrać, trzeba przynajmniej zremisować. Powoli zbieramy punkty, na razie małą łyżeczką. Jednak jeśli tak podejdziemy do każdego meczu zwycięstwa na pewno przyjdą – powiedział Jacek Markiewicz, prowadzący Dąb wspólnie z Bartoszem Jurkowskim.

W końcówce spotkania na swoją szansę doczekała się Warmia. Szarżującego na bramkę gospodarzy Łukasza Wójcika powstrzymywał Jarosław Sujeta. Po starciu obaj padli w polu karnym. Grajewianie domagali się "jedenastki". Arbiter zdecydował jednak że Wójcik symulował faul i pokazał mu żółtą kartkę.

▲ **Dąb Dąbrowa Białostocka – Warmia Grajewo 0:0**
Dąb: Nowajczyk – Biernacki, Markiewicz, Łabieniec, Sujeta – Ł. Sołowiej, Piotr Bondziul – Dzienis, Speichler, Toczydłowski – Orpik.
Warmia: Gieniusz – Randzio, Naliwajko, Domurat, Kowalko – Arciszewski, Kosiński – Górski (64 Tuzinowski), Chyliński (49 Wójcik), Strzeliński – Wierzbicki.
Żółte kartki: Ł. Sołowiej (Dąb), Naliwajko, Wójcik (Warmia).
Widzów: 150. **(milk)**

III liga >> Zwycięstwo Olimpii

Trochę komplikacji

Udanie wiosnę zainaugurowała Olimpia Zambrów. Podopieczni trenera Krzysztofa Zalewskiego wygrali na wyjeździe 2:1 z MKS Korsze.

Już na początku sobotniego meczu zambrowianie wypracowali sobie dwie dogodne sytuacje na zdobycie bramki. Stuprocentowych okazji nie wykorzystał jednak Michał Poduch. Pozyskany z Włókniarza Białystok napastnik nie załamał się i szukał kolejnych szans. Znalazł je w 30. i 33. minucie. W niewielkim odstępie czasu Poduch strzelił dwa gole i Olimpia mogła kontrolować przebieg spotkania.

– Do przerwy był spokój, ale na początku drugiej połowy mecz nam się skomplikował, po tym jak sędzia podyktował rzut karny dla gospodarzy – mówi Zalewski.

Sytuacja była mocno kontrowersyjna. Nie dość, że zdaniem zambrowian, o faulu nie mogło być mowy, to jeszcze żółtą kartką ukarany został Łukasz Piłatowski, choć osobą, która popełniła rzekome przewinienie był Grzegorz Jóźwiak. Krzysztof Piwiszkis wykorzystał „11", a od 60. minuty Korsze grały już w przewadze liczebnej. Żółtą kartkę znowu ujrzał Piłatowski i musiał opuścić boisko.

– Rywale trochę nas zamknęli. Nie doszłoby pewnie do tego, gdyby nie murawa. Na bardzo nierównej płycie ciężko było nam konstruować składne akcje. Ale na dobrą sprawę Korsze nie wypracowały sobie żadnej groźnej sytuacji i nasze zwycięstwo jest w pełni zasłużone. Cieszymy się z trzech punktów wywalczonych na inaugurację rundy i w dobrych nastrojach czekamy na kolejne mecze – dodaje Zalewski.

▲ **MKS Korsze – Olimpia Zambrów 1:2 (0:2)**
Bramki: 0:1 - Poduch 30, 0:2 - Poduch 33, 1:2 - Piwiszkis 46-karny.
Olimpia: Czapliński – Olszewski, Jóźwiak, Piłatowski, Szczepanik – Hryszko, Dołubizna (88 Ferenc), M. Kuczałek (88 Wiśniewski), Zalewski, Trzaska (76 D. Kuczałek) – Poduch (85 Jaworowski).
Żółte kartki: Piłatowski, Dołubizna, Poduch (Olimpia).
Czerwona kartka: Piłatowski (60, Olimpia, za drugą żółtą kartkę). **(KS)**

Tabela

Pozostałe wyniki 18. kolejki:
Motor Lubawa – Granica Kętrzyn 2:0 (2:0). Bramki: 1:0 – Piotr Wróbel 35, 2:0 – Łukasz Kłosowski 38.
Mrągowia Mrągowo – Zatoka Braniewo 1:0 (0:0). Bramka: 1:0 – Mariusz Machniak 87.
Czarni Olecko – Olimpia 2004 Elbląg 0:4. Bramki: Kamil Piotrowski, Dawid Zieliński, Daniel Komorowski, Łukasz Wirżyński (samobój).
Concordia Elbląg – Start Działdowo 0:1 (0:1). Bramka: Adrian Korzeniewski 17

1. Start	18 40	32-13
2. Warmia	**18 34**	**27-13**
3. Olimpia 2004	18 31	34-20
4. Olimpia Z.	**18 30**	**27-13**
5. Motor	18 30	20-17
6. Concordia	18 28	22-13
7. ŁKS 1926	**18 28**	**26-19**
8. Huragan	18 28	34-26
9. Orzeł	**18 25**	**17-23**
10. Dąb	**18 24**	**27-21**
11. Granica	18 22	26-32
12. Korsze	18 22	29-35
13. Mrągowia	18 20	17-26
14. Pogoń	**18 17**	**20-33**
15. Zatoka	18 17	24-34
16. Czarni	18 7	8-52

Program 19. kolejki (31.03 – 1.04): Dąb – Motor, Warmia – Mrągowia, Zatoka – Concordia, Start – Pogoń, Huragan – Korsze, Olimpia Z. – Czarni, Olimpia E. – ŁKS, Orzeł – Granica.

II liga piłkarska >> Wigry w doliczonym czasie pokonały 2:1 Motor Lublin

Nie brakowało wielkich emocji

Suwalczanie nareszcie stworzyli świetne widowisko. Opłaciła się walka do końca.

Wojciech Drażba
sport@wspolczesna.pl

Trzy bramki, mnóstwo okazji do ich strzelenia z obu stron, wiele spięć, dwie czerwone i siedem żółtych kartek. Takiego widowiska na stadionie przy ul. Zarzecze nie było od bardzo dawna.

Aspirujący do awansu Motor, w który w przeddzień obiecali zaangażować się finansowo byli reprezentanci Polski Jacek Bak i Jacek Krzynówek, przyjechał do Suwałk po trzy punkty. Lublinianie już na początku mogli zrealizować zamiar, ale wyborne sytuacje zmarnowali Daniel Koczon i Damian Szpak.

Gospodarze, którymi dyrygował debiutujący Patryk Gondek nie chcieli być gorsi i do przerwy powinni byli wbić trzy gole. Jednego zdobyli, po strzale Andrzeja Niewulisa, ale sędzia niesłusznie dopatrzył się pozycji spalonej Grażvydasa Mikulenasa.

Po zmianie stron suwalczanie zaczęli dyktować warunki, ale szybko zostali skarceni. Piłkę zbyt blisko wykopał Karol Salik, odbitą przez pomocnika przejął Ihor Mihalewskyj i pewnie wygrał pojedynek z bramkarzem Wigier. Na szczęście dla biało-niebieskich, najlepszy wśród gości Ukrainiec zaraz doznał urazu i musiał opuścić plac.


W. Drażba

Ledwie 20-letni Krystian Słowicki (z lewej) w trzeciej minucie doliczonego czasu gry zapewnił Wigrom pierwszą w tej rundzie wygraną

Na boisku zrobiło się luźniej, kiedy po brutalnym faulu Damiana Falisiewicza na Pawle Piance i przepychance nawet z udziałem rezerwowych, arbiter usunął sprawcę, no i niestety Kamila Lauryna. Awantura dodała animuszu suwalczanom. Minimalnie obok słupka uderzył Maciej Kisiel, a bramkarz Motoru Mateusz Oszust fenomenalnie obronił strzały Krystiana Słowickiego i Wasilija Tagila. Bezradny był za to po uderzeniu Mikulenasa, który zakończył piękną akcję Adama Pomiana.

Na prowadzenie dwukrotnie mógł wyprowadzić Wigry Tomasz Bobrowski, ale ta sztuka udała się dopiero Słowickiemu, który po dośrodkowaniu Pianki strzałem głową zdobył efektownego, zwycięskiego gola.

Wigry Suwałki – Motor Lublin 2:1 (0:0)
Bramki: 0:1 – Mihalewskyj 52, 1:1 – Mikulenas 78, 2:1 – Słowicki 90+3.
Wigry: Salik – Lauryn, Niewulis, Makarewicz, Pianka, Kisiel, Tagil, Gondek (74 Bobrowski), Słowicki, Walicki (54 Pomian), Mikulenas (90 Statkievicius).
Czerwone kartki: Lauryn (Wigry), Falisiewicz (Motor). **Żółte kartki:** Słowicki, Tagil, Kisiel (Wigry), Kursa, Santos, Popławski, Górniak (Motor).
Sędziował: Marcin Lech (Pomorski ZPN). **Widzów:** 1000.

II liga >

Pozostałe wyniki 22. kolejki:
Świt Nowy Dwór Mazowiecki – Pogoń Siedlce 0:1 (0:0). Bramka: Czerkas 69.
Stal Rzeszów – Znicz Pruszków 0:1 (0:0). Bramka: Sztybrych 83-karny.
Stomil Olsztyn – Jeziorak Iława 1:0 (0:0). Bramka: Suchocki 80.
Okocimski Brzesko – Resovia Rzeszów 2:0 (0:0). Bramki: Urbański 59, Darmochwał 74
Pelikan Łowicz – Puszcza Niepołomice 0:0
Mecz **Garbarnia Kraków – Wisła Puławy** przełożono na 2.05.
Pauzowały: Stal Stalowa Wola, KSZO Ostrowiec Świętokrzyski.

Tabela

1. Okocimski	19 47	34-6
2. Stomil	20 39	28-23
3. Puszcza	19 31	26-17
4. Motor	19 29	25-28
5. Znicz	19 28	20-13
6. Resovia	19 28	24-13
7. Stal St. W.	19 27	24-25
8. Świt	20 26	20-21
9. KSZO	18 24	16-20
10. Pogoń	19 24	23-28
11. Wigry	**20 23**	**17-22**
12. Pelikan	19 21	21-30
13. Jeziorak	20 20	16-20
14. Stal Rz.	20 18	16-27
15. Garbarnia	18 18	21-32
16. Wisła	18 16	17-23

Program 23. kolejki (31 marca-1 kwietnia)
Pelikan Łowicz – Świt Nowy Dwór Mazowiecki
Puszcza Niepołomice – Okocimski Brzesko
Resovia Rzeszów – KSZO Ostrowiec Świętokrzyski
Motor Lublin – Stomil Olsztyn
Stal Stalowa Wola – Stal Rzeszów
Znicz Pruszków – Garbarnia Kraków
Wisła Puławy – Pogoń Siedlce
Pauzują: Jeziorak Iława, Wigry Suwałki. **(miik)**

I liga >

Wyniki 22. kolejki:
KS Polkowice – Kolejarz Stróże 1:0 (1:0). Krzysztof Janus 26.
Dolcan Ząbki – Bogdanka Łęczna 0:0.
Flota Świnoujście – Katowice 0:0.
Ruch Radzionków – Zawisza Bydgoszcz 4:1 (1:0). Idrissa Cissé 2, 65, Łukasz Tumicz 90, 90 – Vahan Gevorgyan 81.
Olimpia Grudziądz – Wisła Płock 3:3 (3:1). Adrian Frańczak 23, Maciej Dąbrowski 25, 38 – Ricardinho 40, Ariel Jakubowski 82 z karnego, Kamil Biliński 84.
Olimpia Elbląg – Arka Gdynia 1:4 (0:1). Tomasz Chałas 62 z karnego – Bartosz Flis 39, 90, Sławomir Mazurkiewicz 66, Patryk Jędrzejowski 79.
Termalica Bruk-Bet Nieciecza – Polonia Bytom 1:0 (1:0). Emil Drozdowicz 17.
Sandecja Nowy Sącz – Pogoń Szczecin 1:0 (0:0). Kamil Majkowski 62.
Piast Gliwice – Warta Poznań 3:0 (1:0). Rubén Jurado 33, 56, Wojciech Lisowski 51.

1. Pogoń	22 44	40-18
2. Nieciecza	22 40	29-16
3. Zawisza	22 40	31-25
4. Piast	22 38	37-30
5. Kolejarz	22 36	24-19
6. Arka	22 35	37-26
7. Bogdanka	22 34	29-24
8. Flota	22 32	27-25
9. Ruch	22 32	31-32
10. Warta	22 28	26-25
11. Sandecja	22 27	26-29
12. Katowice	22 24	24-25
13. Olimpia G.	22 24	27-28
14. Wisła	22 23	25-31
15. Polkowice	22 23	23-37
16. Dolcan	22 22	26-32
17. Polonia	22 19	22-36
18. Olimpia E.	22 14	17-43

Piłka nożna >> Rozgrywki Młodej Ekstraklasy

Remis ze wskazaniem na żółto-czerwonych

Podopieczni trenera Wojciecha Kobeszki powinni pójść w ślady seniorskiej drużyny i pokonać w rozgrywkach Młodej Ekstraklasy łódzkiego Widzewa. Niestety, w drugiej połowie spotkania rozegranego na wyjeździe białostoczanon zabrakło szczęścia.

– Stworzyliśmy sobie, cztery, pięć dogodnych sytuacji, z których dwie były stuprocentowe – mówił po spotkaniu białostocki szkoleniowiec.

– I Andrzej Kosiński, i Kamil Zapolnik mieli swoje szanse, które powinni wykorzystać. Na pewno punkt na wyjeździe z wyżej notowanym od nas rywalem należy uszanować, ale niedosyt trochę pozostał, bo powinniśmy po prostu wygrać – stwierdził Kobeszko.


A. Chomicz

Młoda Jagiellonia z Łodzi przywiozła 1 punkt

Mecz rozegrany na nie najlepszej murawie rezerwowego boiska Widzewa miał dwie odsłony. Ta lepsza była dopiero po przerwie. Pierwsza część była bowiem mizernych widowiskiem, w której obie drużyny nie stworzyły pod bramką rywali żadnego zagrożenia.

W drugiej połowie było już zupełnie inaczej. Gra nabrała rumieńców, a stroną przeważającą, co trzeba podkreślić, byli białostoczanie.

(mark)

Widzew Łódź – Jagiellonia Białystok 0:0
Jagiellonia: Lipka – Laskowski (67. Murawski), Szóstko, Józefiak, Zawadzki – Jastrzębski (46. Kowalewski) Dźwigała (46. Kosiński), Malinowski, Grudziński (78. Drażba) – Mackiewicz – Zapolnik. Żółte kartki: Laskowski, Kosiński.

Wyniki 23. kolejki
GKS Bełchatów – Legia Warszawa 1:1 (1:0)
Górnik Zabrze – Cracovia 2:0 (0:0). Bramki: Paul Thomik 78, Rafał Kurzawa 80
Podbeskidzie Bielsko-Biała – Lechia Gdańsk 4:3
Polonia Warszawa – Korona Kielce - we wtorek
Śląsk Wrocław – Lech Poznań - dziś
Wisła Kraków – Ruch Chorzów 3:1 (1:0). Jakub Pułka 40, Marek Masiuda 62 z karnego, Dawid Kamiński 75 - Mateusz Kwiatkowski 90 z karnego.
Zagłębie Lubin – ŁKS Łódź 3:0

Tabela

1. Legia	21	43	48-21
2. Zagłębie Lubin	21	41	46-29
3. Górnik Zabrze	21	40	40-23
4. Korona Kielce	20	40	41-26
5. Lech Poznań	20	35	39-25
6. Widzew Łódź	21	35	27-19
7. Śląsk Wrocław	20	35	27-22
8. Polonia Warszawa	20	29	35-29
9. Jagiellonia	**21**	**26**	**24-24**
10. GKS Bełchatów	21	26	28-42
11. Ruch Chorzów	21	25	24-30
12. Cracovia	21	21	31-36
13. Wisła Kraków	21	19	20-37
14. Podbeskidzie	21	16	25-45
15. Lechia Gdańsk	21	14	22-47
16. ŁKS	21	12	19-41

Lotto >

Losowania z 22 marca
Multi Multi (godz. 14): 3-9-11-20-31-36-42-43-45-51-53-55-60-61-64-65-71-73-76-77 **Plus:** 42
Multi Multi (godz. 14): 9-11-12-19-26-27-30-31-33-37-38-42-45-53-54-57-64-71-74-79 **Plus:** 30
Mini Lotto: 3-6-16-32-39
Lotto: 13-23-25-35-42-45
Losowania z 23 marca
Multi Multi (godz. 14): 5-6-8-12-14-19-24-30-31-35-36-38-44-47-56-66-67-72-74-75 **Plus:** 14
Multi Multi (godz. 14): 2-3-9-11-14-21-23-33-35-38-49-52-53-59-63-65-66-75-76-80 **Plus:** 52
Joker: 15 **Cztery liczby ze zbioru 50 liczb:** 2-8-23-24
Kaskada: 1-2-3-5-7-9-11-17-18-21-23-24
Losowania z 24 marca
Multi Multi (godz. 14): 1-3-8-17-18-20-23-31-35-42-43-46-50-51-57-60-65-67-70-78 **Plus:** 18
Multi Multi (godz. 14): 7-11-17-18-20-27-29-30-39-41-45-47-48-53-65-68-69-72-73-78 **Plus:** 65
Mini Lotto: 2-6-23-34-37
Lotto: 9-15-28-40-43-49
Kaskada: 2-4-6-7-8-10-16-18-19-21-23-24

GAZETA WSPÓŁCZESNA
Media Regionalne Spółka z o.o. 00-838 Warszawa, ul. Prosta 51. **Redakcja:** 15-419, Białystok, ul. św. Mikołaja 1; **Dyrektor Zarządzający Oddziału:** Krzysztof Paliński; **Redaktor Naczelny:** Konrad Kruszewski - tel. 85 748 74 00, fax 85 748 74 01; **Sekretariat Redakcji** - tel. 85 748 74 74; **Dział Sportowy** - tel. 85 748 74 80; **Dział Magazynu** - tel. 85 748 74 58. **Biuro Reklam i Ogłoszeń** - tel. 85 748 96 02; **KRAMIK** - tel. 85 748 74 48; **Przedstawiciele Handlowi** - tel. 85 748 74 41.
ODDZIAŁY REDAKCJI: Bielsk Podlaski tel./fax 85 730 67 86; **SUWAŁKI** ul. Mickiewicza 5, 16-400, tel./fax 87 566 30 00, 87 563 14 83, biuro ogłoszeń - tel./fax 87 566 57 26; **ŁOMŻA** ul. Długa 6, 18-400, tel. 86 216 78 99, 86 215 10 25, biuro ogłoszeń - tel/fax. 86 216 56 97; **GRAJEWO** ul. Wojska Polskiego 6, 19-200, tel. 86 273 90 33, biuro ogłoszeń - tel./fax 86 272 89 15; **EŁK** ul. Pułaskiego 24, 19-300, tel. 87 621 59 16, 87 621 08 05, fax 87 610 85 05, biuro ogłoszeń - tel. 87 610 85 05.
Druk: Drukarnia w Ignatkach, Ignatki 40/2, 16-001 Kleosin.
Prenumeratę przyjmują „RUCH" SA (Białystok, Ełk, Łomża, Ostrołęka), Urzędy Pocztowe oraz listonosze do 20. każdego miesiąca; informacje: Dział Kolportażu - tel./fax 85 748 74 24.
Nr indeksu 350133. Redakcja nie odpowiada za treść reklam i ogłoszeń. Na podstawie art. 25 ust. 1 pkt 1 b ustawy z dnia 4 lutego 1994 r. o prawie autorskim i prawach pokrewnych Media Regionalne Sp. z o.o. zastrzega, że dalsze rozpowszechnianie materiałów opublikowanych w "Gazecie Współczesnej" jest zabronione bez zgody Wydawcy.

Piłka nożna >> Jagiellonia – Widzew. Noty „Współczesnej".

Poprawione humory

Jagiellonia nabiera wiatru w żagle, a piłkarze coraz pewniej poczynają sobie na boisku.

Krzysztof Sokólski
ksokolski@wspolczesna.pl

Jaga odniosła efektowne zwycięstwo, pokonując 4:1 łódzki Widzew. Większość białostockich zawodników mile wspomina piątkowy wieczór. Po spotkaniu najgłośniej mówi się o Macieju Makuszewskim. Zimą pakował już walizki, by przenieść się do... Widzewa. Tomasz Hajto i Dariusz Dźwigała postanowili jednak, że nie wypuszczą wychowanka Wissy Szczuczyn z Podlasia. Od początku rundy konsekwentnie stawiają na 23-letniego pomocnika, a ten z meczu na mecz prezentuje coraz wyższą formę. W piątek spisywał się rewelacyjnie. W Łodzi plują sobie w brodę, że nie doszło do transferu. Gdyby Widzew miał w swoim składzie Makuszewskiego wynik spotkania z Jagiellonią mógł być odmienny.

Znowu brawa zbiera również Tomasz Frankowski, który zaliczył trafienia numer 158. i 159. w Ekstraklasie.

W gorszym humorze jest jedynie Tomasz Porębski. Młody obrońca dobrał chyba na mecz niewłaściwe obuwie. W efekcie poślizgnął się, w dziecinny sposób dał sobie odebrać piłę i Jaga straciła gola. Na szczęście błąd Porębskiego nie okazał się brzemienny w skutkach, bo żółto-czerwoni i tak odnieśli pewne zwycięstwo.


A. Chomicz

Tomasz Kupisz walczy z obrońcą Widzewa Łódź Jakubem Bartkowskim

▲ **Noty piłkarzy Jagiellonii za mecz z Widzewem (skala 0-6):**

Grzegorz Sandomierski - nota 4: Fantastyczną interwencją na początku meczu uratował zespół przed stratą gola. Potem było trochę gorzej. Znowu dały o sobie znać błędy przy wprowadzaniu piłki do gry. Niepotrzebnie wdał się chociażby w 28. minucie spotkania „w klepki" z obrońcami, co skończyło się zdobyciem bramki przez Widzew.

Alexis Norambuena - 3,5: W miarę przyzwoity występ. Nie mylił się, ale i nie błyszczał.

Thiago Rangel Cionek - 4,5: Zdobył bardzo ważną bramkę na 2:1, przytomnie zachowując się w polu karnym po dośrodkowaniu z rzutu rożnego Tomasza Kupisza. Solidnie wywiązywał się z obowiązków w defensywie.

Tomasz Porębski - 2,5: Miał wielki udział przy zdobyciu bramki na 1:0, pięknym podaniem uruchamiając Macieja Makuszewskiego, który po chwili został sfaulowany w polu karnym. Kilka minut potem poznał na własnej skórze, jak szybko można z bohatera stać się antybohaterem. Poślizgnął się, dał sobie odebrać piłkę i było 1:1. Obrońca występujący na poziomie Ekstraklasy nie może popełniać tak prostych błędów!

Luka Pejović - 3: Kilka razy dał się ograć rywalom, miał też za dużo nieprzemyślanych zagrań.

Tomasz Kupisz - 4,5: Kolejny mecz, w którym się mocno napracował. Był widoczny - strzelał, dryblował. Wywalczył rzut karny, a po faulu na nim drugą i w konsekwencji czerwoną kartkę zobaczył Dudu. Do tego po jego dośrodkowaniu z rzutu rożnego do siatki trafił Cionek.

Tomasz Bandrowski - 4: Dobrze radził sobie w środkowej strefie boiska, świetnie współpracując z Rafałem Grzybem.

Rafał Grzyb - 4: Jego powrót do „11" wyszedł drużynie na dobre. Uporządkował grę w środkowej strefie i inicjował wiele akcji białostockiego zespołu. W 77. minucie zmieniony przez Jana Pawłowskiego

Nika Dzalamidze - 3,5: Zapominał się w indywidualnych akcjach. Był widoczny, ale z jego dryblingów nie wynikała wielka korzyść dla drużyny. Zmieniony w 63. minucie przez Marcina Burkhardta.

Maciej Makuszewski - 5: Najlepszy na boisku. Wypracował rzut karny, strzelił pięknego gola, popisywał się efektownymi akcjami. Jest w formie!

Tomasz Frankowski - 4,5: Zachował żelazne nerwy, dwukrotnie wykorzystując rzuty karne. Do tego mądrze rozdzielał piłki przed „16" Widzewa. W 73. minucie zmieniony przez Grzegorza Rasiaka.

Marcin Burkhardt - 2: Dał całkiem niezłą zmianę. Był aktywny.

Grzegorz Rasiak - 1: Nie może się odnaleźć. Poza faulami i strzeleniem gola ze spalonego nie był widoczny.

Jan Pawłowski - 1: Próbował się pokazać, ale dał się zapamiętać tylko otrzymaną żółtą kartką.

▲ **Ranking „Współczesnej" na Najlepszego Piłkarza Jagiellonii Sezonu 2011/12:**

1. Tomasz Kupisz - 81,5
2. Thiago Rangel Cionek - 69
3. Tomasz Frankowski - 67,5
4. Alexis Norambuena - 65
5. Rafał Grzyb - 58,5
6. Hermes - 46,5
7. Andrius Skerla - 42,5
8. Grzegorz Bartczak - 35
9. Maciej Makuszewski - 33,5
10. Marko Cetković - 32,5

Po meczu



▲ **Tomasz Hajto trener Jagiellonii:** – Bardzo źle weszliśmy w mecz. Na szczęście fantastyczną obroną wykazał się Grzegorz Sandomierski. Po strzeleniu pierwszego gola Widzew bardzo szybko wyrównał, mimo że grał już w „dziesiątkę". Nawet w osłabieniu łodzianie są groźnym zespołem. Nam natomiast gra się niezbyt układała. Później już było lepiej. Raz jeszcze potwierdziła się słuszna decyzja o pozostaniu w Jagiellonii Maćka Makuszewskiego. Dzięki jego przyspieszeniu, dynamice tworzyliśmy przewagę.



▲ **Radosław Mroczkowski trener Widzewa Łódź:** – Nie ma za bardzo czego komentować. Mecz nam się rozjechał w momencie kiedy dostaliśmy drugą czerwona kartkę. Grając w dziewiątkę grało nam się naprawdę ciężko. Po pierwszej straconej bramce zespół zareagował dobrze i chciał szybko odrobić stratę. Kiedy dostaliśmy drugą czerwona kartkę było już naprawdę ciężko. Największe pretensje mam do zawodnika, który musi się zastanowić co zrobił. W momencie gdy łapie szybko dwie żółte kartki – to w tym momencie jest to nieodpowiedzialność z jego strony.



▲ **Tomasz Bandrowski pomocnik Jagiellonii:** – Mecz ułożył nam się bardzo dobrze. Objęliśmy prowadzenie i chociaż rywal doprowadził do wyrównania to jednak był już osłabiony brakiem jednego piłkarza. Wkrótce mieliśmy już przewagę dwóch zawodników. Zdobyliśmy trzy bardzo ważne punkty. Czy jesteśmy już pewni utrzymania się? Na pewno będzie grało nam się spokojniej. Bardzo ważne spotkanie przed nami z Zagłębiem Lubin.



▲ **Maciej Makuszewski pomocnik Jagiellonii:** – Rzut karny był ewidenty. Nawet chyba obrońca Widzewa nie kłócił się specjalnie. Cieszy mnie nasze zwycięstwo, a także to, że zdobyłem bramkę. Wychodzi chyba na to, że jeśli strzelam gole, to tylko ładne, tak było teraz, jak i z Polonią.



▲ **Jakub Bartkowski obrońca Widzewa:** – Po pierwszej bramce potrafiliśmy odpowiedzieć golem. Stwarzyliśmy sobie jakieś sytuacje, przedostawaliśmy się w pole karne rywala. Niestety drugi rzut karny wpłynął na losy meczu.

not. (mark)

Pika nożna >> 23. kolejka T-Mobile Ekstraklasy. Przebudzenie Lecha, Ruch ciągle groźny.

Cracovia i ŁKS zrobiły kolejny krok ku degradacji

Zawęża się grupa kandydatów do spadku z ekstraklasy. Z tego grona w praktyce ubyły już Jagiellonia i Górnik Zabrze.

Ważne mecze na własnych stadionach przegrały trzy ostatnie drużyny tabeli. Zamykająca ją Cracovia uległa Górnikowi 1:3, a szczególne powody do smutku miał debiutujący w bramce gospodarzy Radosław Cierzniak. Przy stanie 0:1 popełnił fatalny błąd – kopnął w piłkę wprost w nadbiegającego napastnika rywali Michała Zielińskiego i po chwili wyciągał ją z siatki.

Spore emocje były w Łodzi, gdzie przedostatni ŁKS – mimo gry w końcówce z przewagą jednego zawodnika – przegrał z Zagłębiem Lubin 1:2.

Szansę odskoczenia od "Pasów" i ełkaesiaków miała 14. w tabeli Lechia Gdańsk, ale mimo dwóch goli Jakuba Koseckiego i prowadzenia 2:1 uległa u siebie Podbeskidziu Bielsko-Biała 2:3. Podopieczni Pawła Janasa nie odnieśli żadnego zwycięstwa w tym roku.

– Co prawda poprawiła się nasza gra w ataku, ale kiedy sami coś strzelimy, to zaraz więcej stracimy. Na treningach szukamy różnych ustawień i schematów, zmieniamy skład, ale nie przynosi to efektów – powiedział Janas.

Prowadząca w tabeli Legia Warszawa, mimo przewagi optycznej, tylko zremisowała u siebie z PGE GKS Bełchatów 1:1. Na gola Rafała Wolskiego odpowiedział Marcin Żewłakow, były piłkarz ekipy z Łazienkowskiej.

– W pierwszych spotkaniach tej rundy graliśmy z czołowymi zespołami i w każdym z tych meczów zdobywaliśmy punkty. To najlepiej świadczy o wartości mojej drużyny – mówił Kamil Kiereś, trener bełchatowian.

Legionistów nie goni Śląsk Wrocław. Podopieczni Oresta Lenczyka, po dramatycznym spotkaniu przegrali w Poznaniu z Lechem 0:2. To pierwsze zwycięstwo Mariusza Rumaka w roli pierwszego trenera "Kolejorza". W ważnym dla układu góry tabeli spotkaniu Ruch Chorzów minimalnie, ale zasłużenie pokonał u siebie Wisłę Kraków. Od wyższej porażki "Białą Gwiazdę" uchroniły interwencje bramkarza Sergieja Pareiki.


PAP

Grzegorz Bonin z ŁKS-u (z przodu) i Pavel Vidanov z Zagłębia

– Przeciwstawiliśmy Wiśle agresywną, konsekwentną grę. Ruch walczy o mistrzostwo Polski, tak jak kilka innych drużyn, a jaki będzie efekt końcowy – zobaczymy. To jest sport, a konkurencja jest bardzo silna. My robimy wszystko co w naszej mocy, by się w tej rywalizacji utrzymać – mówił trener Ruchu Waldemar Fornalik.

▲ **Cracovia Kraków – Górnik Zabrze 1:3 (0:2). Bramki:** 0:1 - Kwiek 33, 0:2 - Zieliński 43, 0:3 - Zieliński 59, 1:3 - van der Biezen 74. **Widzów:** 7839.

▲ **Legia Warszawa – PGE GKS Bełchatów 1:1 (1:0). Bramki:** 1:0 - Wolski 36, 1:1 - Marcin Żewłakow 57. **Widzów:** 16237.

▲ **Lechia Gdańsk – Podbeskidzie Bielsko-Biała 2:3 (2:2). Bramki:** 0:1 - Demjan 8, 1:1 - Kosecki 18, 2:1 - Kosecki 38, 2:2 - Patejuk 40-karny, 2:3 - Demjan 67. **Widzów:** 7000.

▲ **ŁKS Łódź – KGHM Zagłębie Lubin 1:2 (0:0). Bramki:** 0:1 - Bilek 79, 1:1 - Gercaliu 82-karny, 1:2 - Pawłowski 90-karny. **Czerwona kartka:** Rymaniak (88, Zagłębie). **Widzów:** 3200.

▲ **Ruch Chorzów – Wisła Kraków 1:0 (0:0). Bramka:** 1:0 - Grodzicki 54-karny. **Czerwone kartki:** Bunoza (63 , Wisła), Junior Diaz (90+3, Wisła). **Widzów:** 10000.

▲ **Lech Poznań – Śląsk Wrocław 2:0 (0:0). Bramki:** 1:0 - Celeban 51-samobójcza, 2:0 - Rudniew 90+4-karny. **Czerwona kartka:** Celeban (93, Śląsk). **Widzów:** 18000.

▲ **Jagiellonia Białystok – Widzew Łódź 4:1 (2:1)**

▲ **Dziś grają: Korona Kielce – Polonia Warszawa (godz. 18.30)**

1. Legia	23	44	37-13
2. Śląsk	23	42	38-24
3. Ruch	23	41	35-22
4. Polonia	22	38	27-20
5. Korona	22	38	25-20
6. Wisła	23	33	22-19
7. Podbeskidzie	23	33	22-26
8. Lech	22	32	31-18
9. Widzew	23	32	20-21
10. Górnik	22	29	26-25
11. Jagiellonia	**23**	**29**	**27-35**
12. GKS Bełchatów	23	25	27-26
13. Zagłębie	23	24	23-37
14. Lechia	23	21	13-23
15. ŁKS Łódź	23	18	15-42
16. Cracovia	23	17	13-30

(mitk, PAP)

GW sport
www.wspolczesna.pl

Ślepsk Suwałki utrzymał się w I lidze, a Pronar Parkiet Hajnówka wygrał półfinał w II lidze. **Str. 19**



ISSN 0137-9488

Piłka nożna >> Koniec czarnej serii porażek z Widzewem

Jaga prawie już spokojna

Tomasz Frankowski w zwycięskim meczu z Widzewem zdobył kolejne dwie bramki i ma już ich na swoim koncie 159!

Mariusz Klimaszewski
mklimaszewski@wspolczesna.pl

Kapitanowi żółto-czerwonych do trzeciego najskuteczniejszego piłkarza ekstraklasy w klasyfikacji wszech czasów Gerarda Cieślika brakuje już tylko ośmiu trafień.

„Franek" dwa gole strzelił z rzutów karnych, a po pierwszej wykorzystanej „jedenastce" ciesząc się zrobił „żółwika" ze stojącym za bramką rywali synem Fabianem.

Jagiellonia wygrywając w piątek 4:1 wreszcie przełamała czarną serię porażek z łódzką drużyną. Przypomnijmy, że ostatnie cztery mecze w ekstraklasie kończyły się porażkami żółto-czerwonych 2:4, 1:3, 1:4, 0:2.

W piątkowym meczu podopieczni trenera Tomasza Hajty wygrali bardzo pewnie, chociaż nie ustrzegli się też prostych błędów. Po jednym z nich, na samym początku meczu, mogli stracić bramkę. Jednak Grzegorz Sandomierski wspaniale obronił strzał będącego tuż przed nim Przemysława Oziębały. – Nie wiadomo, jak by się potoczył mecz, gdyby Widzew strzelił wtedy gola – mówił po spotkaniu trener Hajto.

Widzew jednak nie strzelił, a w 22 minucie stracił gola i pierwszego piłkarza, który ujrzał czerwoną kartkę Hachema Abbesa. Łodzianie szybko wyrównali po błędach Sandomierskiego i Tomasza Porębskiego. Na szczęście jeszcze przed przerwą jagiellończycy odzyskali prowadzenie, gdy trafił Thiago Cionek.

W 65 minucie mecz dla Widzewa praktycznie się skończył. Czerwoną kartkę zobaczył drugi piłkarz z Łodzi Dudu, a Frankowski podwyższył z karnego na 3:1.

Ostatni cios zadał Maciej Makuszewski, który pięknym strzałem w 72 min. ustalił wynik na 4:1.

▲ **Jagiellonia Białystok – Widzew Łódź 4:1 (2:1). Bramki:** 1:0 – Tomasz Frankowski 22 z karnego, 1:1 – Mehdi Ben Dhifallah 28, 2:1 – Thiago Rangel Cionek 41, 3:1 – Tomasz Frankowski 65 z karnego, 4:1 – Maciej Makuszewski 72. **Jagiellonia:** Sandomierski – Norambuena, Porębski, Cionek, Pejović – Kupisz, Grzyb (77 Pawłowski), Bandrowski, Makuszewski, Dzalamidze (63 Burkhardt) – Frankowski (73 Rasiak). **Widzew:** Mielcarz – Broź, Ukah, Hachem Abbes, Dudu – Ostrowski, Panka (46 Bartkowski), Okachi, Rybicki (37, Duda), Oziębała – Mehdi Ben Dhifallah (70 Mroziński). **Czerwone kartki:** Abbes (20. min., Widzew), Dudu (65. min., Widzew, za drugą żółtą). **Żółte kartki:** Cionek, Porębski, Pawłowski (Jagiellonia); Broź, Dudu Paraíba, Mielcarz, Oziębała (Widzew). **Sędziował:** Paweł Gil (Lublin). **Widzów:** 4217.





Fot. A. Chomicz

Bramkarz Widzewa Maciej Mielcarz mógł tylko patrzeć za piłką zmierzającą w okienko jego bramki po strzale w 72 min. Macieja Makuszewskiego

74 dni do Euro

▲ **Spotkanie krewnych Euro** 333 osoby wzięły udział w kolejnej edycji akcji „Krewnych Euro". W poznańskim urzędzie miasta oddawano nie tylko krew, ale można było tradycyjnie zapisać się do Krajowego Rejestru Dawców Szpiku oraz zadeklarować chęć oddania po śmierci narządów.. Inicjatywa ta powstała dwa i pół roku temu przy okazji przygotowań stolicy Wielkopolski do Euro 2012. We wszystkich 11 edycjach krew oddało ponad dwa i pół tysiąca osób, a kolejnych 600 wpisało się do rejestru szpiku kostnego. Akcje odbywały się często w dość nietypowych miejscach, jak na przykład w siedzibie straży pożarnej czy Muzeum Narodowym, a także lokalizacjach związanych z Euro - na Placu Wolności (tam powstanie Strefa Kibica) i pod Stadionem Miejskim. „Jest kilka osób, które nie opuściło żadnej z 11 akcji. Ale jeden pan za punkt honoru postawił sobie, że będzie krew oddawał zawsze jako pierwszy i tak też dziś było" – opowiadała Katarzyna Strzyż z poznańskiego Biura Euro.

(PAP)

promocja



Białystok, 30 III, godz. 15.00, siedziba Gazety Współczesnej, ul. Św. Mikołaja 1, V piętro
Wymagany wiek 14-27 lat, ubiór podkreślający sylwetkę (spódnica lub sukienka), dowód tożsamości i zdjęcie (twarzy i sylwetki)
Informacje na stronie: www.admis.pl i www.agencjamodelek.admis.pl

organizator agencja modelek admis
współorganizator Gazeta Współczesna