2013 nr 54-63 III 2



Już jutro z Gazetą pamiątkowe zdjęcie papieża Franciszka

DZIŚ
po południu / w nocy
-1° -7° >>2

GAZETA Białostocka
WSPÓŁCZESNA

www.wspolczesna.pl

18 marca 2013
poniedziałek
54(17744)
1,90 zł (w tym 8% vat)

Cena gazety w prenumeracie pocztowej 1,18 zł.
ISSN 0137-9488

Region >> W miastach żyje się dobrze, ale w niektórych powiatach – bardzo źle

W Podlaskiem nie ma równości

Julia Szypulska
jszypulska@wspolczesna.pl

Bardzo dobrze żyje się w Białymstoku i okolicach. Jednak im dalej od stolicy województwa, tym gorzej. Wśród najsłabiej rozwiniętych powiatów jest moniecki – to wyniki badania przeprowadzonego na zlecenie Ministerstwa Rozwoju Regionalnego.

Było to pierwsze takie badanie w Europie, którego celem było pokazanie lokalnego poziomu rozwoju społecznego. Uwzględniono w nim dane dotyczące długości życia, zdrowia, dostępu do edukacji, w tym przedszkolnej oraz poziomu zamożności mieszkańców. Jako województwo tzw. ściany wschodniej nie mamy się czego wstydzić. Podlaskie jest bowiem na ósmym miejscu w kraju. Wyprzedziło nas warmińsko-mazurskie, ale za nami jest lubelskie czy świętokrzyskie. Powody do zadowolenia ma też sam Białystok. Uzyskał ponad 68 punktów na 100, a tym samym znalazł się w gronie polskich miast, których poziom rozwoju jest bardzo wysoki.

Wieś się zmienia

– Ten wynik pokazuje, że miasto ma potencjał. Konsekwentnie prowadzona polityka rozwoju przynosi efekty – komentuje Urszula Mirończuk, rzecznik prasowy prezydenta Białegostoku. – Duża w tym zasługa sprawnego wykorzystania funduszy unijnych.

Miasto ma też wysoki wskaźnik rozwoju, jeśli chodzi o edukację. W badaniu brano pod uwagę m.in. wyniki egzaminu gimnazjalnego w części matematyczno-przyrodniczej oraz dostępność przedszkoli dla trzy- i czterolatków.

Wynik Białegostoku potwierdza prawidłowość charakterystyczną dla całego kraju. Dobrze żyje się w metropoliach, dużych miastach i wokół nich, znacznie gorzej – na wsiach. Autorzy raportu podkreślają jednak, że tradycyjne podziały wschód – zachód i miasto – wieś są mniej wyraźne niż kilka lat temu. Przede wszystkim różnicują się same wsie. Są takie, gdzie większość mieszkańców nadal utrzymuje się z niedużych gospodarstw rolnych. W innych zaś jest więcej nowoczesnych, wyspecjalizowanych gospodarstw. Co ważne, coraz więcej mieszkańców wsi zarabia poza rolnictwem. To np. osoby, które przeprowadziły się z miast, ale nadal w nich pracują.

– To bardzo pozytywne zjawisko – ocenia Wiesław Kamieński, dyrektor departamentu polityki regionalnej w Urzędzie Marszałkowskim Województwa Podlaskiego. – Oznacza, że wyrównują się dysproporcje rozwojowe.

Może być jeszcze gorzej

Są jednak regiony, które – mimo możliwości korzystania z funduszy unijnych – nadal są bardzo słabo rozwinięte. To m.in. powiat moniecki.

– Jesteśmy jednym z najmniejszych powiatów, którego obszar w znacznej części objęty jest programem Natura 2000. To zaś nakłada szereg restrykcji, które utrudniają prowadzenie działalności – mówi Robert Sidorski, wicestarosta moniecki.

Ponadto – zdaniem części specjalistów – unijne fundusze spójności nie przyniosły oszałamiających efektów.

– Niestety, wsparcie to jest zależne od demografii. A jeśli chodzi o gęstość zaludnienia, nasz region jest na szarym końcu – ocenia prof. Dariusz Kiełczewski, ekspert ds. zrównoważonego rozwoju z Wyższej Szkoły Ekonomicznej w Białymstoku. – W efekcie te samorządy, które są w złej sytuacji, dostały mniej pieniędzy. Co za tym idzie, różnice – zamiast się wyrównywać – jeszcze się pogłębiły. Najbiedniejsze powiaty wyludniają się, bo najbardziej przedsiębiorczy mieszkańcy wyjeżdżają do bardziej rozwiniętych ośrodków.

Dodaje, że te wskaźniki mogą się jeszcze pogorszyć, gdyż przy podziale kolejnej puli unijnych pieniędzy prawdopodobnie nie będziemy traktowani priorytetowo.

– To badanie będzie dla nas cennym źródłem informacji na temat stanu rozwoju regionu – zapewnia dyr Kamieński. Przyznaje jednak, że trudno inwestować w infrastrukturę słabo zaludnionego obszaru. ▲

MAPA ROZWOJU SPOŁECZNEGO WOJEWÓDZTWA PODLASKIEGO

Źródło: Ministerstwo Rozwoju Regionalnego

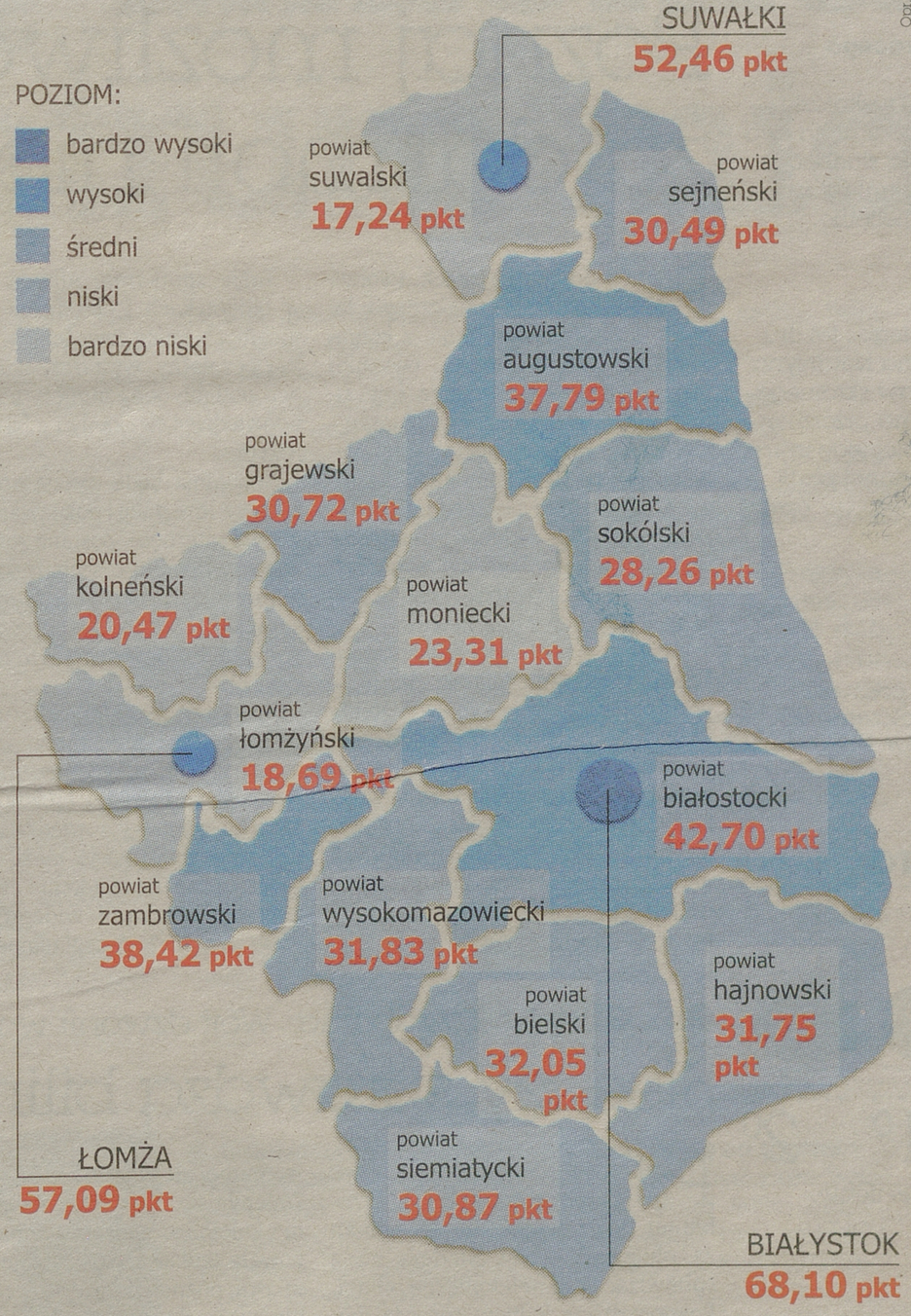

Region >> Cerkiew

Rozpoczął się Wielki Post

Prawosławni wierni rozpoczęli dziś post, poprzedzający święto Zmartwychwstania Pańskiego. Łącznie z Wielkim Tygodniem będzie on trwać 47 dni.

Jest to czas powstrzymywania się od spożywania pokarmów mięsnych, nabiału, picia alkoholu i organizowania hucznych imprez. To także czas, który wierni powinni przeżywać duchowo, dlatego Cerkiew szczególnie zachęca do przystępowania w tym okresie do sakramentu Świętej Eucharystii.

W tym roku prawosławna Wielkanoc przypada wyjątkowo późno, bo dopiero 5 maja – ponad miesiąc po świętach katolickich. Datę święta w obu Kościołach wyznacza się po pierwszej wiosennej pełni księżyca. Ponadto prawosławna Wielkanoc nie może wypaść wcześniej niż żydowska Pascha. **(azda)**

Opr. graf. R. Mogilewski

Raport 997:

▲ **Powiat sokólski.** Podczas wyrębu drzewa w lesie zginął mieszkaniec gm. Janów. W piątek policjanci z Sokółki zostali poinformowani przez dyspozytorkę pogotowia o śmierci 52-letniego mężczyzny. Z wstępnych ustaleń wynika, że pracował on przy wyrębie drzewa w swoim lesie nieopodal Brudna. Ściągał przy pomocy linki i ciągnika rolniczego podcięte a niepowalone drzewo, które spadło na ciągnik, przyciskając poszkodowanego. Mężczyzna zginął na miejscu. **(opr. es)**

promocja

SMSowo KOMFORTowo
Szczegóły na str. 18
Wyślij ogłoszenie SMS'em

W numerze:

▲ **Białystok. Wirtualna hostessa ma wzięcie.** Wyświetlana w powietrzu dwuwymiarowa postać opowiada o firmie i jej produktach – tak wygląda holohostessa, stworzona przez Karola Skoczka z Białegostoku. Już chce ją kupić na wyłączność jedna z wielkich polskich firm. >>2

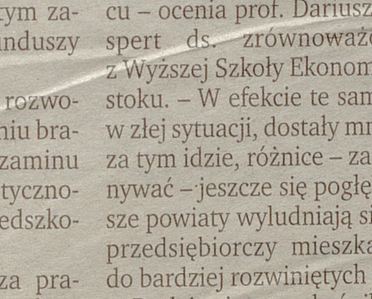

▲ **Watykan. Miłosierdzie zmienia świat.** 150 tysięcy osób przybyło wczoraj na Plac Świętego Piotra na pierwsze spotkanie z papieżem Franciszkiem na modlitwie Anioł Pański. Nowy biskup Rzymu wygłosił improwizowane przemówienie po włosku. >>8

Sport:

▲ **Siatkówka. Najpiękniejsza strona sportu.** Zasłużone „Dziękujemy! Dziękujemy!" – niosło się po meczu w białostockiej hali. Siatkarki AZS Metal-Fach pokonały w pierwszym meczu play-out Orlen Ligi Legionovię Legionowo 3:1. >>22



Jutro w numerze:

▲ Nasz poradnik będzie dotyczyć zmian w przepisach o rentach. Chcesz iść na rentę z powodu niezdolności do pracy? To musisz wiedzieć, że przepisy wydłużające wiek emerytalny, mają znaczenie także dla Ciebie. Ekspertki ZUS wytłumaczą, na czym polegają zmiany.

Bicl

Opinie

To skandal, że sól drogowa trafiła do żywności sprzedawanej w sklepach – uważają Czytelnicy naszego wydania internetowego.

▲ **Nick: ala**
www.wspolczesna.pl
O co tu chodzi? Mam nie kupować wędlin u Rzeźnika i nie chodzić do Cristalu, bo tam sól be? A może prościej byłoby opublikować listę producentów, wtedy każdy mógłby wybrać, co kupuje, a nie – gdzie.

▲ **Nick: Gość**
www.wspolczesna.pl
Ten, kto miał dobrą frekwencję, czyli obrót – to jeszcze połasił się na parę groszy na surogacie soli. Co na tą amoralną postawę biznesmenów organizacje, wspierające biznes: Podlaski Klub Biznesu, izby wszelkich odmian? Bezkarność przyczynia się do trucia społeczeństwa i świadczy o destrukcji.

▲ **Nick: Rolnik 2**
www.wspolczesna.pl
Najlepsze mięso można kupić prosto od rolnika, a nie od pośrednika Pana Sz., który rolnikowi grosze daje, a sam zarabia.

▲ **Nick: vie wiem**
www.wspolczesna.pl
A jak już część nas wytrują chemicznymi dodatkami do żywności, część uśmiercą dzięki „humanistycznej" opiece NFZ, a resztę wygonią za granicę, to za kogo się wezmą?

Rezygnacja Piotra Jankowskiego z członkostwa w białostockim klubie radnych miejskich PO jest różnie oceniana.

▲ **Nick: bezrobotny wschodzacego**
www.wspolczesna.pl
Brawo za odwagę, widać jak Truskolaski z Kusakiem i Nikitorowiczem podkulają swoje ogony. Może wreszcie zaczną słuchać mieszkańców i przestaną grubymi milionami wspierać beznadziejną Jagiellonię.

▲ **Nick: ubawiony**
www.wspolczesna.pl
Przecież to ze strony Jankowskiego i tej drugiej (z klubu wystąpiła też radna Katarzyna Siemieniuk – przyp. red.) przejaw skrajnego cwaniactwa. Czują, że Platforma przerżnie wybory, więc trzeba szukać kolejnego intratnego koryta i miejsca na liście innej partii.

(azda)

ODEZWIJ SIĘ, czyli listy Czytelników

Coś Ci przeszkadza lub chcesz to pochwalić – napisz do nas: **redakcja@wspolczesna.pl** lub Gazeta Współczesna, ul. św. Mikołaja 1, 15-419 Białystok

Pogoda >> na jutro

po południu / w nocy

Białystok	Łomża
0⁰ -2⁰	1⁰ -2⁰
Ciśnienie 974 hPa	Ciśnienie 973 hPa

Suwałki	Ełk
-1⁰ -3⁰	-1⁰ -2⁰
Ciśnienie 973 hPa	Ciśnienie 975 hPa

Zachmurzenie duże z większymi przejaśnieniami. Opady śniegu, lokalnie także śniegu z deszczem. Wiatr słaby i umiarkowany, okresami dość silny, porywisty powodujący miejscami zawieje i zamiecie śnieżne, południowo-wschodni.

Powstała w Białymstoku wirtualna hostessa ma duże wzięcie w kraju



Wyświetlana w powietrzu dwuwymiarowa postać opowiada o firmie i jej produktach – tak wygląda holohostessa, stworzona przez białostoczanina Karola Skoczka (na zdjęciu) z firmy Visualpromo. Po jej pierwszym „występie" na targach rolniczych Agrotech w Kielcach, chce ją kupić na wyłączność jedna z wielkich ogólnopolskich firm.
To nowa technologia, wykorzystująca projekcję i specjalne polimery do wyświetlania obrazu. Całość przypomina hologram.
Pierwsza w Polsce wirtualna hostessa powstała w Białymstoku i ma twarz zaprzyjaźnionej z Karolem Skoczkiem aktorki.
Holohostessa po raz pierwszy wystąpiła na targach w Kielcach, gdzie prezentowała ofertę białostockiej firmy Samasz, która produkuje maszyny rolnicze. Widok wirtualnej hostessy zaskoczył i zszokował odwiedzających targi.
– W alejce obok naszego stoiska co chwila robiły się zatory – śmieje się Karol Skoczek. – Wszyscy chcieli jej posłuchać, obejrzeć, a nawet dotknąć.
Sukces wirtualnej hostessy przełożył się też na stronę biznesową projektu młodego białostockiego przedsiębiorcy. W kolejce do niego ustawiają się zainteresowani skorzystaniem z nowatorskiej technologii. Firma Auchan chce, żeby opracować dla niej wersję, w której będzie widać całą stojącą kobiecą postać. Natomiast szefowie Grupy Azoty zapragnęli mieć holohostessę na wyłączność.

(AB)

Podlaskie >> Już dziś warto zapisać się na spotkanie w lokalnej bibliotece lub ośrodku kultury

Poznaj możliwości Internetu – za darmo i niezależnie od wieku

Podróż po kontynentach, tworzenie drzewa genealogicznego, łatwe i darmowe korzystanie z komunikatora internetowego, wyszukiwanie w sieci (a następnie śpiewanie!) ulubionych piosenek, ale także – aby wczuć się w sytuację osoby niepełnosprawnej – pisanie na klawiaturze z rękawicami bokserskimi na rękach – to tylko niektóre scenariusze spotkań, które odbędą się w ramach rozpoczynającej się dziś w całym kraju akcji „Tydzień z Internetem".

– Pierwsze spotkanie zaplanowaliśmy już na poniedziałek, drugie – pod koniec tygodnia – mówi Elżbieta Półkośnik z Biblioteki Publicznej Centrum Kultury i Rekreacji w Supraślu. – Wezmą w nich udział dzieci ze szkoły podstawowej, ale serdecznie zapraszamy wszystkich chętnych niezależnie od wieku. Wystarczy się do nas zgłosić lub zadzwonić, podamy wszystkie szczegóły.

Takie spotkania odbędą się też w bibliotekach i ośrodkach kultury w innych miejscowościach. Udział jest bezpłatny, wystarczy zadzwonić pod podane obok numery telefonów i dowiedzieć się, kiedy i gdzie należy przyjść.

Spotkania będą okazją do dobrej zabawy, integracji i poznawania możliwości Internetu. Zostaną zorganizowane w oparciu o scenariusze przygotowane przez koordynatorów kampanii, a w ich przeprowadzeniu pomogą wolontariusze Orange Polska i ZHP.

Specjalnie dla osób starszych, które do tej pory nie miały kontaktu z Internetem, przygotowano zajęcia pod hasłem „Pierwszy krok w cyfrowy świat". Uczestnicy dowiedzą się, jakie użyteczne informacje może znaleźć w Internecie. Będą zatem i ćwiczenia z wyszukiwarką, i wideorozmowy przez Internet, przeglądanie ciekawych zasobów sieciowych – np. zbiorów muzealnych, a nawet oglądanie internetowej mapy nieba.

Podczas innych szkoleń będzie można zwiedzić różne zakątki świata, przekonać się, że za pomocą Skype'a można bezpłatnie nie tylko porozmawiać, ale i zobaczyć inną osobę, choćby była na innym kontynencie. Oprócz tego uczestnicy dowiedzą się, jak w Internecie znaleźć porady na temat zdrowia lub odtworzyć ulubione piosenki, których od dawna nie słychać w radiu.

Jedną z form zajęć będą eksperymenty, podczas których będzie można poznać właściwości niektórych substancji oraz dowiedzieć, się dlaczego szklanki wypełnione wodą wydają różne dźwięki.

Podczas zabawy „Usiądź na moim miejscu" uczestnicy przekonają się, jakie trudności z obsługą komputera mają osoby niepełnosprawne. Podczas tych zajęć trzeba będzie napisać tekst z rękawicami bokserskimi na rękach lub nie widząc monitora, a także obejrzeć teledysk z wyłączonym dźwiękiem i na podstawie samego obrazu opisać, o czym jest piosenka i jaką ma melodię.

(azda)

Telefony kontaktowe >

Białystok: 603 744 976; **Żamowo:** 87 643 14 49; **Turośl:** 86 278 62 71; **Daniłowo Duże:** 85 715 54 05; **Łapy:** 85 715 23 49; **Gródek:** 602 193 188; **Suwałki:** 604 117 142; **Supraśl:** 85 718 35 40; **Zambrów:** 510 256 299; **Bakałarzewo:** 87 569 40 65; **Krypno:** 509 246 169, 512 936 317; **Wiżajny:** 87 568 84 92; **Płaska:** 722 040 565; **Knyszyn:** 600 307 071; **Augustów:** 503 040 795; **Sejny:** 667 894 375; **Łomża:** 692 892 063; **Poświętne:** 509 704 721.

Gm. Giby >> Bezrobotna: Wójt dzwonił w nocy

Śledczy sprawdzą bilingi

Prokuratura wszczęła śledztwo w sprawie wykorzystania bezrobotnej przez wójta Gib w zamian za obietnicę pracy. Śledczy będą sprawdzać m.in. telefoniczne bilingi. Pokrzywdzona kobieta twierdzi bowiem, że wójt kontaktował się z nią telefonicznie nawet nocą, a także wysyłał sms-y.

– Po sprawdzeniu tej informacji zdecydujemy o dalszym losie śledztwa – zapowiada Ryszard Tomkiewicz, rzecznik prasowy Prokuratury Okręgowej w Suwałkach.

Jak informowaliśmy, w ubiegłym miesiącu jedna z mieszkanek gminy Giby zawiadomiła prokuraturę o tym, że została wykorzystana przez wójta. Twierdzi, że spotykała się z nim, ponieważ obiecywał pracę. W ub.r. korzystała z różnych form zatrudnienia w gminie, ale w styczniu br. sytuacja zmieniła się. Wójt odmówił podpisania kolejnego wniosku. Kobieta próbowała szukać ratunku u burmistrza miasta, później u starosty, a ostatecznie poszła do prokuratury, gdzie złożyła wyjaśnienia, które obciążają włodarza gminy.

Wójt Jan Kramnicz zapewnia o swojej niewinności. Uważa, że kobieta mści się za to, że nie zgodził się na jej zatrudnienie. A uczynił tak, ponieważ źle wywiązywała się ze swoich obowiązków.

Dzień po tym, jak zawiadomiła śledczych, Kramnicz wystąpił wobec niej z prywatnym aktem oskarżenia. Zarzuca kobiecie, że go pomawia i szantażuje. Proces ma się rozpocząć 9 kwietnia.

(hel)

Suwałki >> Radny może już spać spokojnie

Wniosek o kasację przepadł

Nic już nie zmieni rozstrzygnięcia białostockiego sądu, który uznał, że znany suwalski radny miejski Stanisław Kulikowski nie jest kłamcą lustracyjnym. Wprawdzie Instytut Pamięci Narodowej wnioskował o kasację wyroku, ale Prokuratura Generalna nie zgodziła się.

Ta głośna sprawa miała swój początek w styczniu 2012 r. Białostocki oddział Instytutu Pamięci Narodowej skierował do sądu wniosek, dotyczący niezgodności z prawdą oświadczenia lustracyjnego Kulikowskiego. Jest on redaktorem naczelnym ratuszowego „Tygodnika Suwalskiego" i jednym z wpływowych radnych prezydenckiego klubu „Łączą nas Suwałki". Miał współpracować z SB w latach 1978-86 oraz 1989-90. Kulikowski stanowczo temu zaprzeczał. Przyznawał, że spotykał się z esbekami, ale było to związane z jego pracą dziennikarską. O tych spotkaniach informował swoich przełożonych i na nikogo nie donosił.

Białostocki sąd okręgowy uznał jednak, że radny nie mówi prawdy. Kulikowski dostał trzyletni zakaz pełnienia funkcji publicznych. Jednak sąd odwoławczy zmienił to, uznając, że nie ma przekonujących dowodów współpracy.

Od tego – już prawomocnego – wyroku przysługiwała jeszcze kasacja do Sądu Najwyższego. IPN złożył odpowiedni wniosek. Ostateczną decyzję w takich sprawach podejmuje jednak Prokurator Generalny. A tam z wnoszenia kasacji zrezygnowano. Dlaczego – nie wiadomo. Rzecznik prasowy Prokuratury Generalnej nie odpowiedział nam na to pytanie.

(tom)

Polityka >>

Kto dostanie miejsce w zarządzie

Suwałki mogą stracić swojego przedstawiciela w zarządzie województwa na rzecz Białegostoku – wynika z naszych informacji. Decyzje zapadną prawdopodobnie dziś, kiedy zbierze się zarząd wojewódzki PO rozszerzony o sejmikowych radnych tej partii.

Głównym punktem debaty będzie to, kto powinien zastąpić suwalczanina Cezarego Cieślukowskiego (niedawno został odwołany ze stanowiska członka wojewódzkich władz).

W pięcioosobowym zarządzie PO ma trzech swoich przedstawicieli, PSL – dwóch. Do tej pory w tej pierwszej partii obowiązywała zasada, że członkowie tego gremium reprezentują największe miasta w regionie. Marszałek jest z Białegostoku, a dwie pozostałe osoby – z Łomży i Suwałk.

Oprócz Cieślukowskiego Suwalszczyzna ma jeszcze dwóch radnych Platformy. Są to Maciej Gajewski i Waldemar Kwaterski. Żaden z nich nie pali się do objęcia stanowiska w zarządzie.

Wśród radnych pojawił się więc pomysł, aby nie brać w tym przypadku pod uwagę kryterium terytorialnego i np., zrekompensować brak kobiet w zarządzie. Najczęściej wymieniane jest nazwisko białostockiej radnej Danuty Kaszyńskiej, która m.in. angażuje się w ruch feministyczny. Sama zainteresowana nie chce jednak do tego się odnosić. Twierdzi jedynie, że tego typu decyzje od niej przecież nie zależą.

Pod koniec zeszłego tygodniu w kuluarach suwalskiego spotkania poświęconego strategii woj. podlaskiego odbywały się intensywne rozmowy między marszałkiem Jarosławem Dworzańskim oraz radnymi Gajewskim i Kwaterskim. Ten ostatni powiedział nam, że cały czas zabiega o to, by miejsce po Cieślukowskim zajął ktoś z Suwalszczyzny.

Sam marszałek nie chciał mówić nic. Ale na pytanie, czy nowym członkiem zarządu pozostanie mieszkaniec Suwalszczyzny, odpowiedział wymijająco. – Do tej pory to ja, zdaje się, najbardziej dbałem o tę część naszego regionu – stwierdził.

Jednak zdaniem Leszka Cieślika, wiceprzewodniczącego PO w woj. podlaskim, w zarządzie powinno zachować się parytety terytorialne. – Będę za tym optował, ale gwarancji, iż tak się stanie nie ma – dodał. ▲

Wielkie, wspólne malowanie w Herkulesach. Każdy mógł zostawić swój wkład.

A. Zgjet



W piątek w Herkulesach można było... porysować do woli!

– Akcja cieszyła się bardzo dużym zainteresowaniem studentów polskich, a także zagranicznych, z wymiany Erasmus – mówi Marcin Sosen Sosnowski, białostocki koordynator akcji zachęcającej do wzięcia udziału w projekcie Red Bull Collective Art. – Pojawili się przyszli lekarze. Nie spodziewałem się, że mają talent rysowniczy! Każdy do 25 marca może wziąć udział w wirtualnym projekcie artystycznym opartym na technice exquisite cadaver. Wymyślili ją surrealiści ok. 1925 r. Polega na zbiorowym tworzeniu, łączeniu różnych słów lub obrazków w jedną całość. Dzieje się to w ustalonej kolejności, tak by uczestnicy mogli widzieć koniec wkładu poprzedniej osoby, a rezultatem jest niepowtarzalne, zbiorowe dzieło sztuki. Zarejestrować się można na www.redbullcollectiveart.com. Strona umożliwia globalną współpracę. **(uk)**

Inwestycje >> Gdzie zrobisz zakupy, a gdzie kupisz bilet komunikacji miejskiej

Co się zmienia w centrum miasta

Lewiatan na Lipowej, a Chińskie Centrum Handlowe na Sienkiewicza. W centrum znów się dzieje.

Julia Szypulska, (art)
jszypulska@wspolczesna.pl

Sklep Lewiatan właśnie rozpoczął działalność w kamienicy przy ul. Lipowej 16. Początkowo jednak firma wynajmująca lokal zapowiadała, że w tym miejscu powstaną eleganckie delikatesy.

– W branży spożywczej wskazane jest, by z kimś działać w grupie – wyjaśnia Wojciech Dunikowski z firmy Makoma. – Poza tym, Lewiatan ma różne formaty. Nasz sklep nie będzie należał do tych standardowych, obecnych na wielu osiedlach w mieście. U nas stawiamy nacisk na rozbudowane działy ze świeżymi produktami. Pozostałe będą tylko dodatkiem.

Ogródek i degustacja

Oprócz ciastkarni, piekarni oraz działu z wędlinami i nabiałem właściciel rozważa też postawienie przed lokalem ogródka tak, aby klienci mogli na miejscu spróbować wyrobów.

Do innego lokalu w tym samym budynku (od strony ul. Nowy Świat) przeniesie się z kolei punkt obsługi BKM. Znajduje się on w zasobach gminy

– Od dawna szukaliśmy lokalu w centrum – mówi Bogusław Prokop, dyrektor Białostockiej Komunikacji Miejskiej. – Punkt przy Sienkiewicza 22 znajduje się w dobrej lokalizacji, ale jest tam bardzo mało miejsca.

Władze BKM rozważają albo przeniesienie tego ostatniego na Lipową, albo utworzenie dodatkowego punktu obsługi w centrum. Na razie trwają uzgodnienia z projektantem. Pomieszczenie przy Lipowej wymaga też gruntownego remontu.

Z kolei przy ul. Sienkiewicza 3 powstać ma w najbliższym czasie Chińskie Centrum Handlowe.

– Zgłosił się do mnie ten sam inwestor, który prowadzi już jedno takie centrum w budynku Kina Pokój przy ul. Lipowej. Teraz chce rozszerzyć swoją działalność. I życzymy mu powodzenia oraz udanych transakcji – mówi znany piłkarz Jagi Tomasz Frankowski ze spółki Tofra-Invest.

Kamienica będzie gotowa w kwietniu

To on na początku 2011 roku wynajął od miasta kamienicę przy ul. Sienkiewicza. Wciąż trwa jej przebudowa.

– Wszystkie prace powinny zakończyć się już w kwietniu. Generalny wykonawca miał skończyć elewację w zeszłym roku. Temperatury spadły jednak poniżej zera, co jest normalne na początku grudnia. Trzeba było wykonanie elewacji przełożyć na wiosnę – tłumaczy Tomasz Frankowski.

W niewykończonym jeszcze budynku działa już Pizza Hut (na parterze) i szkoła językowa Empik Scholl (na poddaszu, trzecim piętrze i części drugiego).

Lada dzień do kamienicy mają wprowadzić się też dwie instytucje finansowe. Ulokują się na parterze – od strony ul. Białówny i Rynku Kościuszki. Wciąż można wynająć lokale na drugim piętrze. Na razie z firmą Tofra-Invest podpisało umowę o wynajem tylko biuro projektowe.

Puste są również piwnice, w których miała się mieścić restauracja. Nic jednak z tego nie wyszło.

– Czekamy na propozycje ze strony inwestorów. Nie mamy żadnych podpisanych umów, a są to bardzo ciekawe lokale – zachęca Tomasz Frankowski.

Nowe oblicze kamienicy to kolejna karta w historii tego budynku. Wczasach PRL-u działała tu legendarna kawiarnia Empik. ▲

Nasz patronat: Są pierwsi wykonawcy DSW

Mela Koteluk (na zdj.) i Karbido wystąpią podczas tegorocznej edycji Dni Sztuki Współczesnej. To impreza cykliczna organizowana przez Białostocki Ośrodek Kultury. Karbido pojawi się 19 maja w Akademii Teatralnej. Ta interdyscyplinarna grupa działa głównie w obszarze muzyki, łącząc poszukiwania z filmem, teatrem, architekturą i literaturą. Mela zagra koncert dzień wcześniej w kinie Forum. 8 maja 2012 wydała swoją pierwszą płytę pt. „Spadochron", okrzykniętą jednym z najgłośniejszych debiutów zeszłego roku. Więcej o imprezie i kolejnych wykonawcach wkrótce. **(uk)**

Materiały organizatora/ BOK



Akcja

▲ **Uczniowie 26 białostockich podstawówek** zebrali przez miesiąc 5 ton kartonów po napojach i mleku. Wszystko w ramach konkursu „Kartonada – Zbieraj kartony, leć do Barcelony", który trwa od 11 lutego do 24 maja. Już pierwszy miesiąc zbiórki dał niespodziewany efekt – prawie 5 ton kartonów. Celem programu jest zbudowanie świadomości oraz wypracowanie nawyku selektywnej zbiórki odpadów, zwłaszcza kartoników po mleku wypijanym w szkole oraz kartonów po sokach i innych napojach wypijanych w domu. Na dzieci i szkoły oraz nauczycieli czekają nagrody. **(luk)**

Darmowe badania

▲ **Zbadaj się za darmo.** Marzec jest Miesiącem Świadomości Raka Jelita Grubego. To okazja, aby zadbać o zdrowie i poddać się darmowemu badaniu. Dla osób powyżej 55. roku życia, profilaktyczna kolonoskopia jest bezpłatna. Wykonuje ją Samodzielny Szpital Miejski im. PCK przy ul. Sienkiewicza 79 w Białymstoku. Szczegóły pod nr tel. 85 664 85 18, w godz. 8-14.30. **(luk)**

życzenia

Wszystko co piękne na tym świecie,
wszystko co tylko szczęście wróży,
niech się Wam razem w jedno splecie
i będzie słońcem w życia podróży.

Każdego dnia kochajcie się
mniej niż jutro,
a więcej niż wczoraj..



Młodej Parze Magdzie i Mackowi serdeczne życzenia składają koleżanki i koledzy z Kuriera Porannego i Gazety Współczesnej

bici

Premiera >> Teatralny „Texas Jim" – czyli coś, czego jeszcze nie widzieliście

Świetny western po białostocku

Paweł Aigner wziął się za western. Nie byłoby w tym nic dziwnego, gdyby nie fakt, że western ów rozgrywa się na deskach teatru.

Urszula Krutul
ukrutul@wspolczesna.pl



A. Chomicz

W spektaklu jest dużo ruchu, świetnych kostiumów i śpiewu. Nieco obsceniczna piosenka, którą można usłyszeć w scenie w kościele, na długo zostanie widzom w pamięci.

Spektakl „Texas Jim" w Białostockim Teatrze Lalek ma dużą szansę, by stać się najlepszym spektaklem roku w mieście. To co serwuje nam Paweł Aigner wraz z czołówką artystów polskich i zespołem aktorskim BTL, na długo pozostaje w pamięci widza. Momentami dorównuje nawet obrazom, które w swoich filmach (szczególnie w „Django") proponuje nam Quentin Tarantino.

Historia ukazana w „Texas Jimie" jest prosta, a swoim tekstem pod tym samym tytułem, opowiedział ją wiele lat temu Pierre Gripari. Aigner uwspółcześnił nieco ten tekst i wyszło mu to bardzo dobrze. Poznajemy Texas Jima, który musi rozprawić się z trójką braci Brozer. Kiedyś udało mu się już ich złapać i oddać w ręce sprawiedliwości. Przeszli okres resocjalizacji i obiecali, że już będą grzeczni. Osiedlili się w miasteczku Bangtown, ale grzecznością wcale nie grzeszyli. Jimowi udaje się z nimi spotkać, a co będzie dalej, musicie zobaczyć w teatrze. Jedno jest pewne. Takiego finału, jaki zafundował nam Aigner, nikt na pewno się nie spodziewa.

Dużym plusem spektaklu, poza świetną scenografią (Pavel Hubicka), muzyką (Piotr Klimek) i krótkimi filmikami wplecionymi w spektakl (Krzysztof Kiziewicz) są na pewno postacie. Aktorzy radzą sobie wyśmienicie, a wcale nie łatwo pokazać taki przekrój społeczny. I tak mamy „ujaranych" Indian w walonkach, nieco fajtłapowatych kowbojów, głuchego pastora i demoniczną służkę, która tak naprawdę jest artystką bardzo dramatyczną. I jest w tym wszystkim też i tytułowy Texas Jim, który sam o sobie mówi „smutny kowboj". Nie pije alkoholu i nie zadaje się z kobietami. A męskiego sposobu chodzenia mógłby mu pozazdrościć niejeden osiłek z siłowni. Jest też smukły oraz nieco dziwny kaktus, którego musicie zobaczyć! Mimo, że spektakl jest długi, warto poświęcić prawie 3 godziny. Pewne jest, że takiego Dzikiego Zachodu nie spotkacie nigdzie!

Krótko

▲ **Fama >>** Białostocki Ośrodek Kultury zaprasza na premierową odsłonę nowego cyklu: „Historie Kuchenne". W jego ramach prezentowane będą ciekawe filmy skierowane do amatorów i pasjonatów sztuki kulinarnej. Dodatkowo każdy pokaz wzbogacony będzie degustacją. Na początek, już dziś, odbędzie się pokaz filmu Macieja Kowalczuka „Wtajemniczeni". Pokaz rozpocznie się o godz. 18. Po nim odbędzie się dyskusja z reżyserem oraz degustacja regionalnych podlaskich smakołyków. Wstęp na pokaz i degustację kosztuje 8 zł. Emeryci, licealiści i studenci oraz posiadacze biletów z cyklu Ciekawi świata: 5 zł. Ul. Legionowa 5.

▲ **Na Zielonej Górce – Przedszkole Niepubliczne >>** Spotkanie z Dorotą Sumińską. 21 marca znana pisarka, dziennikarka, behawiorysta zwierzęcy, z zawodu lekarz weterynarii, zawita w Białymstoku pierwszy raz od kilkunastu lat! Organizatorzy zapraszają zwłaszcza rodziców z dziećmi w wieku od 2 do 4 lat do Przedszkola na Zielonej Górce w Starosielcach, na spotkanie połączone z kiermaszem świątecznym oraz konkursem plastycznym dla dzieci. Informacje: www.przedszkolenazielonejgorce.pl. 21 marca, godz. 15.30. Bezpłatny udział w spotkaniu po wcześniejszej rejestracji pod adresem: rejestracja-pzg@wp.pl do 18 marca. Ul. Wenecka 1.

▲ **Białostockie Muzeum Wsi >>** Warsztaty wykonywania pisanek i „pająków" już 19 i 20 marca w godz. 16.30 – 18.30. Koszt uczestnictwa w zajęciach: 14 zł. Informacje i zapisy: bmw@muzeum.bialystok.pl.

(uk)

Białystok >> Tania Sin ma ciekawe hobby. Teraz swoją pasję zaszczepi innym.

Przez życie idzie z igłą i nitką, haftując

Już od dzieciństwa bardzo lubiłam haftować – mówi Tatiana Sin. – Tymi czarodziejskimi nićmi można wyszywać misterne ściegi i powstaje coś bardzo pięknego. Haftowanie mnie uspokaja, mówi się, że jest to świetna medytacja. Haftujmy razem!

Teraz to możliwe, ponieważ od dziś Tania będzie prowadziła warsztaty w Filii Bibliotecznej Nr 6 Książnicy Podlaskiej im. Ł. Górnickiego (ul. Piastowska 11 A). Spotkanie organizacyjne odbędzie się o godz. 17. Szczegółowe informacje można uzyskać w siedzibie biblioteki, telefonicznie 85 732 22 66 lub poprzez e-mail f6kp@ksiaznicapodlaska.pl.

Tatiana Sin pochodzi z Białorusi. Od 2,5 roku mieszka w Białymstoku. Jej mąż jest trębaczem w tutejszej operze. Haft jest obecny w życiu Tani od zawsze. Ukończyła studia w Mińskim Uniwersytecie Kultury i Sztuki na wydziale Teorii i Historii Kultury. Haftu uczyła się u mińskich wykładowców, a samodzielnie studiuje historię i teorię tego typu rękodzieła. Haftuje różnymi technikami: haft klasyczny, haft biały, cieniowanie jedwabiem i złoty haft. Niektóre z jej prac znajdują się już w prywatnych kolekcjach. Ostatnio odbyła kurs w Paryżu w szkole François Lesage.



A. Zgiet

– Kiedy myślę o haftowaniu, to już jak taka zwykła kobieta – śmieje się Tania. – Staram się zrobić coś dla domu i przyozdobienia go – serwetę, obrus, narzutę.

– To szkoła w centrum Paryża, w starym budynku – wspomina. – Hafciarki przyjeżdżają z całego świata: z Chin, Japonii, Anglii, Rosji. Ja podczas swojego kursu stworzyłam broszkę, gołębia.

Tania wspomina, że jeśli chce się zacząć haftować, to połowa drogi już za nami. Bo właśnie chęci są najważniejsze. Poza tym trzeba zaopatrzyć się w potrzebne rzeczy – igły, tamburki, tkaniny, nici. I trzeba mieć też wzory.

– Wzory najlepiej brać z książek – mówi Sin.– Ja uwielbiam czytać. Z tej miłości trafiłam do biblioteki, a teraz swoją pasją będę starała się zarazić innych.

Tatiana kolekcjonuje również naparstki. Śmieje się, że ma nawet w domu specjalny „domek" w którym je trzyma. Swoje prace prezentowała m.in. na Ogólnopolskiej Wystawie Haftu Krzyżykowego „Złota igła" (Centralne Muzeum Włókiennictwa w Łodzi) i wystawie cyklu „ Z wizytą w muzeum" (Centralne Muzeum Włókiennictwa w Łodzi). **(uk)**

promocja

GAZETA WSPÓŁCZESNA

SMAKI PODLASIA
Dobrze przyprawione

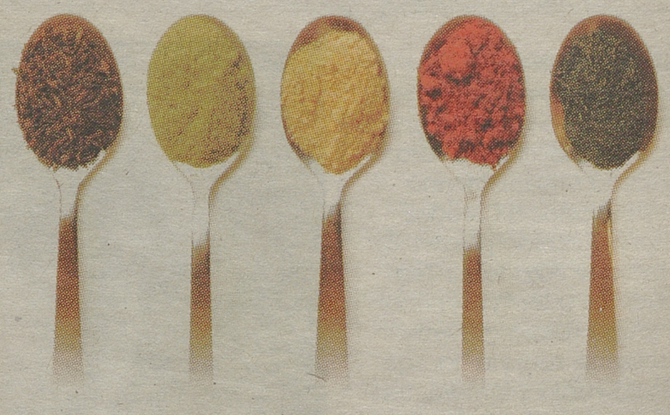

gotuj z nami, przesyłaj przepisy:
smakipodlasia@mediaregionalne.pl

dostępny tylko w Prenumeracie
Szczegóły na www.wspolczesna.pl/prenumerata lub tel.: 85 74 89 500

Krypno >> Rekonstruktorzy odtworzyli zapomnianą bitwę

To część naszej historii

Niestety powstańcy ulegli wojskom rosyjskim – komentuje Tomasz Pac, organizator wczorajszej rekonstrukcji bitwy pod Peńskimi.

Andrzej Zdanowicz
azdanowicz@wspolczesna.pl



Fot. Anatol Chomicz

Oddziały kozackie przy wsparciu armat i piechoty kilkukrotnie szturmowały obóz powstańców

Bitwa ta miała miejsce naprawdę – opowiada Pac. – Nikt jednak o niej nie słyszał. Niedawno opowiedział mi o niej znajomy historyk. Postanowiłem rozpropagować to wydarzenie i pokazać, jak to mogło wyglądać.

Przy Pacowej Chacie w Krypnie 30 rekonstruktorów z końmi i armatami odtworzyło przed publicznością przebieg walki między powstańcami styczniowymi a wojskami rosyjskimi. Nie zabrakło huku wystrzałów, zapachu prochu i pokazowych walk wręcz.

– Bardzo ciekawe widowisko – mówi Czesław Matysowski, który przyjechał z pobliskiej Rudy. – Wybrałem się tu z całą rodziną: żoną, dziećmi i wnukami. Mam nadzieję, że latem również będziemy mogli podziwiać podobne pokazy.

Do historycznych zapisów dotyczących bitwy dotarł Przemysław Borowik, pochodzący z tych stron historyk, który obecnie jest nauczycielem w Mońkach.

– Do tego starcia doszło na początku kwietnia 1863 roku; a według kalendarza juliańskiego – 22 marca – opowiada historyk. – Informacje o nim znalazłem w dokumentach rosyjskich.

Dokładnie nie wiadomo, ilu żołnierzy brało udział w walkach. Według zapisów Rosjanie zabili 20 powstańców, 10 wzięli do niewoli. Zdobyli też około 100 sztuk broni, dwa razy więcej kos oraz około 60 kg prochu.

– Do informacji tych należy jednak podchodzić z dystansem – mówi Borowik. – Przypuszczam, iż po stronie Rosjan było około 200-250 żołnierzy, a powstańców – o połowę mniej.

Jak opowiada historyk, grupa partyzantów była prawdopodobnie częścią oddziałów płk. Romatowskiego ps. Wawer, które dzień wcześniej zostały rozbite pod Jaświłami. Zaatakował ich rosyjski oddział lotny, zmierzający z Tykocina przez Trzcianne do Knyszyna.

– Powstańcy bitwę przegrali, ale do końca nie zostali rozbici – dodaje Przemysław Borowik. – Parę dni później, tuż przed Wielkanocą, przegrupowany oddział stacjonował już w miejscowości Tatary.

Region >> Międzynarodowe spotkanie

Z Białorusią da się współpracować

Polskie i białoruskie służby muszą działać wspólnie, szczególnie w przypadku klęsk żywiołowych lub zagrożenia epidemiologicznego. Taki cel przyświecał piątkowemu spotkaniu przedstawicieli obu państw, które odbyło się w Podlaskim Urzędzie Wojewódzkim w Białymstoku.

Było to już dziewiąte posiedzenie Polsko-Białoruskiej Podkomisji ds. Współpracy Przygranicznej. Działa ona na rzecz współpracy służb polskich i białoruskich w dziedzinie zapobiegania i likwidacji katastrof, klęsk żywiołowych i innych nadzwyczajnych sytuacji w przygranicznych rejonach obu państw.

Rozmowy dotyczyły przede wszystkim różnego rodzaju zagrożeń (pożary, epidemie) i potrzeby zgrania ze sobą działań służb obu państw w takich sytuacjach. Przedstawiciele Białorusi i naszego województwa wymienili się m.in. informacjami na temat liczby przypadków występowania wścieklizny (sytuacja w ostatnich latach bardzo się poprawiła) i stanu zanieczyszczenia rzek (Narwi, Bugu, Niemna).

Wiele uwagi poświęcili również kwestii odpraw granicznych, budowy międzynarodowego przejścia granicznego w Połowcach. Omówili też zasady współdziałania przy poszukiwaniu przestępców i osób zaginionych, a także zasady kontroli narkotykowej i przeciwdziałania zjawisku handlu ludźmi. **(azda)**

Białystok >> Miasto sprzedało akcje

Był tylko jeden chętny

Znalazł się chętny na blisko 11,6 tys. akcji firmy Biazet. Dzięki ich sprzedaży miasto zyskało ponad 2,3 mln zł.

Cena wywoławcza wynosiła 200 zl za akcję. W aukcji wziął udział tylko jeden oferent – Biazet SA. Zaoferował cenę niewiele wyższą od wywoławczej – 201 zł za akcję. W ciągu najbliższych dwóch tygodni nabywca powinien zapłacić całą kwotę. Na razie nie wiadomo, na co magistrat przeznaczy te pieniądze.

– Traktujemy je jako wpływ do budżetu – stwierdza jedynie Urszula Mirończuk, rzeczniczka prezydenta Białegostoku.

Firma Biazet zajmuje się m. in. produkcją sprzętu AGD. Miasto stało się właścicielem jej akcji kilka lat temu. Otrzymało je od firmy za długi – przedsiębiorstwo zalegało bowiem z podatkiem od nieruchomości. Pakiet akcji był jednak zbyt mały, by miasto mogło o czymkolwiek decydować, stąd decyzja o sprzedaży. **(jsz)**

reklama

TYSIĄCLECIA

Jest impreza?
nie ma zabawy?



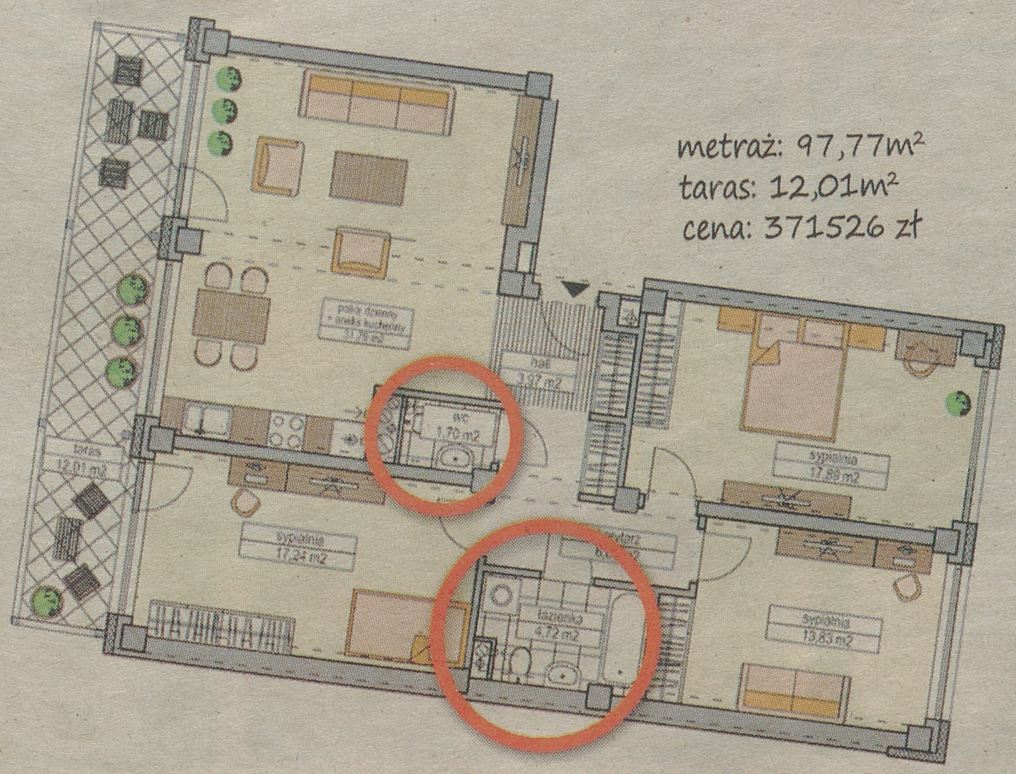

metraż: 97,77m²
taras: 12,01m²
cena: 371526 zł

a może by tak
dwie łazienki

Apartamenty Tysiąclecia
Kompleks dla wymagających

Rogowski DEVELOPMENT
Dział Sprzedaży Mieszkań: Białystok, ul. Legionowa 28/202 tel.: (85) 749 99 09 fax: (85) 749 99 02, www.rogowskidevelopment.pl

269451 3x01a

Sokółka >> Już wkrótce zabytkowy dworzec PKP może mieć nowego właściciela

Carski budynek wymaga remontu

Ma ponad 150 lat i od dawna czeka na remont elewacji. Chodzi o budynek dworca PKP w Sokółce.

Dorota Biziuk
sokolka@wspolczesna.pl

Takie miejsce jak dworzec powinno być wizytówką każdej miejscowości – nie mają wątpliwości sokółczanie.

Obecny wygląd pamiętającego czasy carskie dworca w Sokółce pozostawia wiele do życzenia. Wkrótce może się to zmienić.

Rozmowy trwają

Zabytkowy obiekt należy do PKP Nieruchomości.

– Jako gmina byliśmy zainteresowani dofinansowaniem remontu elewacji tego budynku. Niestety, okazało się to niemożliwe ze względów formalnych – mówi Piotr Bujwicki, zastępca burmistrza Sokółki.



D. Biziuk

Taki obraz dworca widzą wszyscy podróżni, którzy wysiadają z pociągu na peronie w Sokółce

Sokólska gmina postanowiła zatem dołączyć do grona samorządów, które – nieodpłatnie – przejęły na własność dworcowe obiekty. Rozmowy w tym temacie są prowadzone od 2010 roku.

– Kiedy staniemy się już właścicielem sokólskiego dworca, będziemy mogli przeprowadzić remont szpecącej go elewacji. Dodatkowo zamontowalibyśmy tam instalację centralnego ogrzewania – dodaje Piotr Bujwicki.

W planach jest też ewentualne docieplenie budynku.

– Niedawno obecny właściciel wymienił okna i dach, zatem tych prac nie trzeba będzie brać pod uwagę – mówi zastępca burmistrza Sokółki.

Dla podróżnych i nie tylko

Gmina Sokółka ma szansę stać się właścicielem dworcowego budynku jeszcze w tym roku. Po zmianie właściciela PKP dalej prowadziłaby tam sprzedaż biletów. Lokatorzy, którzy wynajmują mieszkania lub pomieszczenia usługowe w tym obiekcie, podpisaliby umowy najmu z gminą.

– Możliwe, że na terenie dworca zostałaby również urządzona kasa PKS – informuje Piotr Bujwicki.

Razem z dworcem gmina przejęłaby nieodpłatnie od PKP tereny przylegające do tego obiektu. Chodzi m.in. o miejsce zajmowane przez postój taksówek, a także działkę, gdzie stoi budynek PKS

Prace remontowe dworcowej elewacji mogą ruszyć już w 2014 roku.

Z kolejowej historii

Decyzja o budowie przebiegającej przez Sokółkę linii kolejowej, zapadła w 1851 roku. Inwestycja rozpoczęła się dwa lata później. Roboty budowlane prowadziła spółka z Sankt Petersburga. Pierwszy pociąg przyjechał na sokólską stację 18 września 1862 roku. W roku 1914 na kolei w Sokółce były m.in. parowozownia, dworzec, osiem torów postojowych oraz trzy rampy.

Plebiscyt >> Już dziś wybierz zwycięzców w naszej zabawie

Nagrody czekają

Niewiele ponad tydzień został do zakończenia głosownia w naszym plebiscycie „Mała Miss, Mały Mister 2013". Nie trać czasu i już dziś zagłosuj na swoich faworytów w poszczególnych kategoriach.

Otrzymanie korony Miss z pewnością będzie powodom do dumy dla każdej dziewczynki, także chłopcy cieszyliby się z otrzymania tytułu Mistera. Pomóż spełnić marzenia wybranemu dziecku i oddaj na nie swój głos. To bardzo proste. Wystarczy pod odpowiedni numer telefonu wysłać SMS-em hasło przypisane do danego uczestnika plebiscytu. Z jednego numeru telefonu można wysłać nieograniczoną liczbę SMS-ów. Głosy można oddawać także za pośrednictwem kuponów które publikujemy na łamach naszej Gazety w poniedziałki, czwartki i piątki. W kuponie należy wpisać imię i nazwisko dziecka, na które chcemy oddać głos oraz przypisany mu numer kandydata. Kupon należy wysłać na adres: ul. św. Mikołaja, 15-419 Białystok.

Pełną listę uczestników znaleźć można na naszej stronie www.wspolczesna.pl w zakładce „Mała Miss, Mały Mister". Pod zdjęciem każdego kandydata podany jest jego numer, hasło oraz numer telefonu, pod który należy wysłać SMS-a. Na portalu znajduje się także szczegółowy regulamin konkursu oraz bieżące informacje dotyczące przebiegu głosowania. Na Wasze głosy czekamy do 27 marca.

Obok publikujemy zdjęcia i sylwetki faworytów w czterech kategoriach naszego plebiscytu. Od jakiegoś czasu liderami w poszczególnych kategoriach są te same osoby. Zmienia się jedynie kolejność w pierwszej trójce. Nie oznacza to, że tak musi być do końca, przewaga liderów nad pozostałymi uczestnikami to zaledwie parę punktów procentowych. Co jakiś czas do pierwszej trójki przebijają się też nowe osoby np. Magdalena Ostapowicz pojawiła się na trzecim miejscu w kategorii Mała Miss w wieku od 4 do 7 lat, w kategorii Mały Mister w wieku 4-7 lat, na trzecie miejsce wskoczył Kacper Zawadzki. Wszystko jeszcze może się zmienić. Nawet w ostatnim dniu plebiscytu na prowadznie może wysunąć się ktoś, kto był daleko od czołówki.

Wyniki konkursu poznamy 6 kwietnia na gali finałowej, która odbędzie się w Galerii Zielone Wzgórza Carrefour. Nagrodzeni zostaną laureaci pierwszych trzech miejsc w poszczególnych kategoriach. Jedną z nagród jest profesjonalna sesja fotograficzna. Wyróżnienia otrzymają zdobywcy pierwszych dziesięciu miejsc. Wszyscy uczestnicy otrzymają dyplomu plebiscytu „Mała Miss, Mały Mister 2013"

(azda)



MAŁA MISS DO 3 LAT



▲ 53. Anita Turowska
SMS o treści miss.53 na nr 72069



▲ 5. Aleksandra Czarnomysa
SMS o treści miss.5 na nr 72069



▲ 60. Oliwia Wójtowicz
SMS o treści miss.60 na nr 72069

MAŁY MISTER DO3 LAT



▲ 44. Adam Wróblewski
SMS o treści mister.44 na nr 72069



▲ 28. Bartosz Półtorak
SMS o treści mister.28 na nr 72069



▲ 15. Wojciech Krasowski
SMS o treści mister.15 na nr 72069

MAŁA MISS 4 – 7 LAT



Natalia Bura
SMS o treści miss.11 na nr 72466



▲ 72. Aniela Strzymińska
SMS o treści miss.72 na nr 72466▲ 11.



▲ 56. Magdalena Ostapowicz
SMS o treści miss.56 na nr 72466

MAŁY MISTER 4 – 7 LAT



▲ 6. Kamil Choiński
SMS o treści mister.6 na nr 72466



▲ 19. Jakub Łaszczewski
SMS o treści mister.19 na nr 72466



▲ 36. Kacper Zawadzki
SMS o treści mister.36 na nr 72466

Gdańsk >> Przedstawiciele blisko 100 organizacji zwracają się do Prezydenta RP

Platforma Oburzonych: Więcej władzy dla obywateli

My niżej podpisani (...) zwracamy się do Prezydenta RP z apelem i wnioskiem o wszczęcie procedury zmiany Konstytucji w zakresie przepisów o ogólnokrajowym referendum, która umożliwi obywatelom decydowanie w tak kluczowych sprawach jak wiek emerytalny, ordynacja wyborcza, finansowanie partii politycznych, ilość posłów czy istnienie Senatu – brzmi przesłanie przyjęte przez uczestników sobotniego spotkania pod hasłem „Platforma Oburzonych".

W historycznej sali BHP w Stoczni Gdańskiej spotkali się przedstawiciele prawie stu organizacji, stowarzyszeń i związków zawodowych z całego kraju. Spotkanie zorganizował NSZZ „Solidarność".

Przesłanie kończy stwierdzenie: „Same partie nie są wystarczające; dlatego naszym zdaniem ugrupowania polityczne powinny podzielić się z obywatelami władzą i odpowiedzialnością za Polskę". Podpisane pismo ma dotrzeć do głowy państwa do końca miesiąca.

Szef NSZZ „S" Piotr Duda, występując na spotkaniu „Platformy Oburzonych", tłumaczył, że „głównym celem, który nam otworzy drogę do demokracji bezpośredniej jest zmiana ustawy o referendum". Wyjaśnił, że chodzi o to, by po zebraniu odpowiedniej ilości podpisów, obywatele mogli wypowiedzieć się w ważnych sprawach dla społeczeństwa.



PAP / Adam Warżawa

Od lewej: Muzyk, założyciel zmieleni.pl Paweł Kukiz, przewodniczący Komisji Krajowej NSZZ „S" Piotr Duda i szef OPZZ Jan Guz podczas spotkania w Gdańsku

– A jeśli pan prezydent nie będzie chciał nam pomóc, to my wiemy, co my mamy dalej robić (...); chcemy przywrócić Polakom więcej demokracji – dodał Duda.

Muzyk Paweł Kukiz (założyciel inicjatywy Zmieleni.pl, której celem jest wprowadzenie jednomandatowych okręgów wyborczych) w swoim wystąpieniu przyznał, że po spotkaniu w Gdańsku oczekuje przede wszystkim tego, że „będzie głośno słyszalny postulat o konieczności przywrócenia obywatelom podmiotowości, większego udziału obywateli we władzy".

Przewodniczący Ogólnopolskiego Związku Zawodowego Lekarzy Krzysztof Bukiel mówił:

– Od 20 lat walczymy o wolny, sprawiedliwy, przyjazny pacjentom system opieki zdrowotnej (...); bardzo szybko zorientowaliśmy się, że ci posłowie i senatorowie nie naprawią służby zdrowia, tak samo jak nie naprawią przemysłu, sprawiedliwości. Oni przestali słuchać ludzi, oni słuchają przede wszystkim swoich wodzów: Tuska, Kaczyńskiego, Millera. Trzeba wprowadzić najpierw jednomandatowe okręgi wyborcze, a odzyskawszy władzę, będziemy naprawiać każdą dziedzinę tak jak chcą obywatele, a nie tak, jak chcą tego posłowie partyjni – przekonywał. **(PAP)**

Gdańsk >> Rosjanin podejrzany o mord

Zabił, żeby okraść

Prokuratura Apelacyjna w Gdańsku wystąpiła wczoraj o areszt tymczasowy dla Rosjanina podejrzanego o zabójstwo trzyosobowej rodziny w Gdańsku. 32-letni mężczyzna nie przyznaje się do zarzucanych mu czynów.

W jednym z mieszkań w centrum Gdańska w czwartek po południu znaleziono ciała 30-letniej kobiety, starszego o trzy lata mężczyzny oraz ich 14-miesięcznego dziecka. Wszyscy zginęli od strzałów.

Rzeczniczka Prokuratury Apelacyjnej w Gdańsku, Barbara Sworobowicz powiedziała wczoraj, że „do Sądu Rejonowego Gdańsk Południe został złożony wniosek o zastosowanie wobec podejrzanego aresztu tymczasowego". W sobotę wieczorem prokuratura postawiła 32-letniemu obywatelowi Rosji zarzut zabójstwa trzyosobowej rodziny. Prawdopodobnie motywem zabójstwa był rabunek. Mężczyźnie grozi kara dożywotniego więzienia.

Podejrzany Samir S. podczas składanych wyjaśnień nie przyznał się do zarzucanych mu czynów. Zaznaczyła, że „w postępowaniu w tej sprawie badane są nadal wszystkie wątki, w tym też wersja, że w zdarzeniu mogły uczestniczyć inne osoby".

Samir S. został zatrzymany w piątek, około godz. 22 na jednym z elbląskich osiedli. Mężczyzna był całkowicie zaskoczony i nie stawiał oporu; był już spakowany i przygotowywał się do wyjazdu z Polski. Z nieoficjalnych informacji wynika, że zatrzymany miał od kilku lat mieszkać w Elblągu i prowadzić tam sklep z militariami. W jego mieszkaniu policja znalazła m.in. broń i rzeczy pochodzące z miejsca zabójstwa.

(PAP)

Krótko

▲ **Szczecin.** Dziewięć osób, w tym trzech urzędników kontroli skarbowej i biznesmen, zostało zatrzymanych w związku ze sprawą o charakterze korupcyjnym – poinformowała wczoraj Prokuratura Okręgowa w Szczecinie. Podejrzanych zatrzymali funkcjonariusze Centralnego Biura Antykorupcyjnego, współpracujący z wywiadem skarbowym.

▲ **Warszawa.** Na około dwie godziny trzeba było wczoraj zamknąć ruch na Wisłostradzie w kierunku Gdańska po tym, jak na drogę spadł przed południem betonowy element z Mostu Gdańskiego. Nikomu nic się nie stało, uszkodził jedynie karoserię przejeżdżającego samochodu oraz nawierzchnię Wisłostrady. **(PAP)**

reklama

Korzystając z Dobrej Pożyczki
Ty także pomagasz dzieciom!



DOLNOŚLĄSKIE:
LUBIN 76 8443302
ŚWIDNICA 74 8519763
WROCŁAW I 71 3428718
WROCŁAW II 71 3357607
KUJAWSKO-POMORSKIE:
BYDGOSZCZ 52 3455123
TORUŃ 56 6220392
LUBELSKIE:
LUBLIN 81 5284508
LUBLIN II 81 5323237
ZAMOŚĆ 84 6392720
ŁÓDZKIE:
ŁÓDŹ 42 6319370
MAŁOPOLSKIE:
KRAKÓW I 12 4261081
KRAKÓW II 12 4331035
TARNÓW 14 6277175
MAZOWIECKIE:
PŁOCK 24 2623229
RADOM 48 3623123
SIEDLCE 25 6440307
WARSZAWA I 22 4360546
WARSZAWA II 22 4203340
OPOLSKIE:
OPOLE 77 4022005
PODKARPACKIE:
RZESZÓW 17 8621320
PODLASKIE:
BIAŁYSTOK 85 6537060
POMORSKIE:
GDAŃSK 58 3074316
SŁUPSK 59 8485305
ŚLĄSKIE:
BIELSKO BIAŁA 33 8164346
CZĘSTOCHOWA 34 3611475
GLIWICE 32 2315611
KATOWICE I 32 2000434
KATOWICE II 32 7826060
ŚWIĘTOKRZYSKIE:
KIELCE 41 3434711
WARMIŃSKO-MAZURSKIE:
OLSZTYN 89 5321060
WIELKOPOLSKIE:
KALISZ 62 7671009
POZNAŃ I 61 8510090
POZNAŃ II 61 8352234
ZACHODNIO POMORSKIE:
SZCZECIN 91 4335807

*Szczegóły promocji u doradców w oddziałach. **Koszt połączenia wg stawki operatora.
Niniejsza reklama nie stanowi oferty handlowej firmy PKF Skarbiec Sp. z o.o. w rozumieniu kodeksu cywilnego

Pożyczka dla firm
• na spłatę wszystkich zadłużeń
• także tych przeterminowanych

Na dowolny cel
• zakup domu, mieszkania
• remont i inne wydatki

Pożyczka konsolidacyjna
• minimum formalności
• również na spłatę kredytów i leasingów

(z tel. komórkowych) Infolinie: 608 921 608 | (z tel. stacjonarnych) 801 003 160

www.dobrapozyczka.com.pl

Białoruś >>

Umorzenie polityczne

Śledztwo w sprawie dziennikarza i działacza nieuznawanego przez Mińsk Związku Polaków na Białorusi Andrzeja Poczobuta, któremu postawiono zarzut zniesławienia prezydenta Alaksandra Łukaszenki, zostało w piątek umorzone. Poczobut ocenił, że władzom Białorusi zaczyna zależeć na poprawie relacji z Zachodem.

– Zarówno wszczęcie postępowania, jak i jego zakończenie w ten sposób to decyzja polityczna – zauważył. Jego zdaniem, „Łukaszenka szuka jakiejś równowagi" i chce polepszyć stosunki z Zachodem. – Mam nadzieję, że ta sytuacja doprowadzi w końcu do uwolnienia wszystkich więźniów politycznych – powiedział dziennikarz.

Według komunikatu komitetu śledczego śledztwo umorzono „w związku z tym, że wnioski ekspertyz lingwistycznych są rozbieżne", a także dlatego, że „nie dowiedziono udziału oskarżonego w popełnieniu przestępstwa".

– Myślę, że władze uznały, że w ten sposób zakończą sprawę, i dlatego pojawiły się dodatkowe ekspertyzy – zauważył działacz.

W związku z umorzeniem sprawy, Poczobuta przestaje obowiązywać środek zapobiegawczy w postaci zobowiązania do nieopuszczania miejsca zamieszkania. W tym tygodniu dziennikarz będzie mógł również odebrać komputery, które zabrano mu w trakcie rewizji w mieszkaniu.

(PAP)

Watykan >> 150 tys. osób przyszło na wczorajsze spotkanie z papieżem Franciszkiem

Miłosierdzie zmienia świat

Bracia i siostry, dzień dobry – powiedział papież Franciszek, witając wiernych zebranych na Placu Świętego Piotra.

Ten plac dzięki mediom ma wymiar światowy – dodał. Podczas pierwszego spotkania z wiernymi na modlitwie Anioł Pański nowy biskup Rzymu mówił tylko po włosku. Jego przemówienie było improwizowane.

Swe rozważania poświęcił miłosierdziu, co bardzo zbliża go do dziedzictwa Jana Pawła II, choć nie wymienił jego imienia.

Podkreślił, że słowo „miłosierdzie" zmienia wszystko.

– Trochę miłosierdzia zmienia świat, czyni go mniej zimnym i bardziej sprawiedliwym – zauważył. – Musimy zrozumieć dobrze to miłosierdzie Boga, ten miłosierny Pan ma wiele cierpliwości.

Mówiąc o miłosierdziu, przytoczył rozmowę, jaką przeprowadził przed laty w swym rodzinnym Buenos Aires ze staruszką, gdy siedział w konfesjonale. Mówiła mu ona o sile miłosierdzia w taki sposób, że zapytał ją, „czy studiowała na Uniwersytecie Gregoriańskim?".

Franciszek dwukrotnie powtórzył słowa, jakie wypowiedział rano w kazaniu podczas mszy w watykańskiej parafii św. Anny.

– Nie zapominajcie, że Bóg nigdy nie ma dosyć przebaczania. To my mamy dosyć proszenia go o przebaczenie – mówił.

Na placu przed bazyliką watykańską powiewały flagi z całego świata, a na transparentach widniały pozdrowienia dla Franciszka w wielu językach. Na jednym z nich znajdowało się hasło: „Papież Bergoglio naszą dumą".

(PAP)


PAP/EPA

– Nie zapominajcie, że Bóg nigdy nie ma dosyć przebaczania – mówił Franciszek

Polska delegacja

Czterech kardynałów i siedmiu polskich biskupów weźmie udział w jutrzejszej mszy św. inaugurującej pontyfikat papieża Franciszka, która odbędzie się w Watykanie.

W delegacji Konferencji Episkopatu Polski są przewodniczący KEP abp Józef Michalik, sekretarz generalny KEP bp Wojciech Polak, abp Stanisław Budzik, abp Wacław Depo oraz biskupi: Włodzimierz Juszczak, Grzegorz Kaszak i Artur Miziński.

W Rzymie po konklawe nadal przebywają kardynałowie Stanisław Dziwisz i Kazimierz Nycz. W Watykanie pracują kardynałowie Zenon Grocholewski i Stanisław Ryłko.

W mszy weźmie udział prezydent Bronisław Komorowski wraz z małżonką oraz marszałkowie Sejmu i Senatu.

promocja
GAZETA WSPÓŁCZESNA
Jedyne takie mieszkanie!
rozwiń swoją przestrzeń
najtańszy metr w mieście!
3590 zł/m²
bez pośredników!
• metraż - 84,6m²
• ul. Kujawska, osiedle Skorupy
• parter, stan deweloperski
• własny garaż 17 mkw. - 20 000 zł
• 4 pokoje, duży taras
• salon otwarty na kuchnię
• 2 łazienki
• czynsz - 350 zł
Zadzwoń pod numer: 695 308 983
lub pisz na adres: wioleta.wilinska@mediaregionalne.pl

Cypr >> Oszczędności w bankach zmniejszone o parę procent

Ciułacze płacą za euroratunek

Cypryjski parlament przełożył z niedzieli na poniedziałek posiedzenie, na którym ma być omawiane zawarte w sobotę nad ranem w Brukseli porozumienie. Zakłada ono opodatkowanie wszystkich depozytów na wyspie w celu ocalenia kraju przed bankructwem.

Niemiecki „Die Welt" napisał wczoraj w wydaniu internetowym, że rząd cypryjski rozważa pozostawienie banków zamkniętych także we wtorek (w poniedziałek jest na Cyprze święto), aby zapobiec szturmowi klientów, którzy będą chcieli wycofać swoje pieniądze.

Posiadacze kont bankowych, obawiający się o swoje oszczędności, ruszyli w sobotę do bankomatów. Cypryjskie władze tłumaczyły, że opróżnianie kont nie ma sensu, gdyż wkład prywatnych ciułaczy w ratowanie Cypru został już na wszystkich kontach zamrożony, a elektroniczne transfery pieniędzy – zablokowane

Rząd cypryjski w negocjacjach z ministrami finansów państw strefy euro i Międzynarodowym Funduszem Walutowym (MFW) uzgodnił pakiet ratunkowy dla zagrożonego niewypłacalnością kraju w wysokości 10 mld euro. Jednym z warunków uzyskania przez Cypr tej pomocy było obciążenie depozytów bankowych na wyspie jednorazową opłatą. W przypadku depozytów do 100 tys. euro będzie ona wynosić 6,75 proc., a powyżej 100 tys. euro – 9,9 proc.

Szef Parlamentu Europejskiego Martin Schulz zaproponował wczoraj na łamach niemieckiej gazety „Welt am Sonntag", by za pomocą kwoty wolnej od podatku w wysokości 25 tys. euro chronić drobnych ciułaczy przed skutkami pakietu ratunkowego.

– Udział klientów banków (w pakiecie ratunkowym) jest słuszny – powiedział Schulz. Jego zdaniem dotychczasowy system, polegający na tym, że to podatnicy ponosili skutki kryzysu, był nie do utrzymania, tym bardziej że w przypadku Cypru „mamy do czynienia z olbrzymimi depozytami bankowymi niewiadomego pochodzenia".

Opłata ma być ściągnięta nie tylko od Cypryjczyków, lecz także od cudzoziemców, mających konta w cypryjskich bankach. Associated Press szacuje, że Rosjanie mają w cypryjskich bankach około 20 mld euro.

Gdyby wielogodzinne negocjacje z przedstawicielami eurogrupy i MFW nie zakończyły się podpisaniem porozumienia, już jutro Europejski Bank Centralny odciąłby cypryjskie banki od funduszy pomocowych, co doprowadziłoby do natychmiastowego upadku tych banków. To spowodowałoby bankructwo Cypru i zapewne konieczność opuszczenia przez strefy euro. **(PAP)**

Indie >> Napaść na parę ze Szwajcarii

Zbiorowy gwałt na turystce

Indyjska policja poinformowała wczoraj o zatrzymaniu pięciu mężczyzn w związku ze zbiorowym gwałtem, którego ofiarą padła szwajcarska turystka. Zatrzymani przyznali się do napaści i do gwałtu.

39-letnia Szwajcarka i jej mąż zwiedzali Indie na rowerach. W nocy z piątku na sobotę zostali napadnięci, gdy rozbili biwak w lesie. Napastnicy pobili mężczyznę, przywiązali go do drzewa, a potem kolejno gwałcili jego żonę. Ofiarom ukradli telefon komórkowy, laptop i pieniądze. Ani kobieta, ani jej mąż nie odnieśli obrażeń, zagrażających ich życiu.

W połowie grudnia Indiami wstrząsnęły doniesienia o zbiorowym zgwałceniu 23-letniej studentki w autobusie w Delhi. Kobieta zmarła w wyniku obrażeń. O gwałt oskarżono sześciu mężczyzn. Główny oskarżony, kierowca autobusu, w którym doszło do gwałtu, popełnił samobójstwo. Procesy pozostałych trwają. **(PAP)**

Krótko

▲ **Wenezuela.** Ciało zmarłego prezydenta Hugo Chaveza nie będzie – wbrew wcześniejszym zapowiedziom – zabalsamowane. Minister informacji i łączności Ernesto Villegas napisał na Twitterze, że rząd zrezygnował z balsamowania po zasięgnięciu opinii ekspertów rosyjskich. Mieli oni stwierdzić, że aby zwłoki zostały prawidłowo zabalsamowane, musiałyby być wysłane do Rosji na siedem-osiem miesięcy. **(PAP)**

SPRAWDŹ, O ILE DŁUŻEJ BĘDZIESZ PRACOWAŁ

- obowiązujące od 1 stycznia br. daty przejścia na emeryturę

data urodzenia	data przejścia na emeryturę po zmianach	
	KOBIETY	MĘŻCZYŹNI
styczeń **1948**		luty **2013**
luty 1948		marzec 2013
marzec 1948		kwiecień 2013
kwiecień 1948		czerwiec 2013
maj 1948		lipiec 2013
czerwiec 1948		sierpień 2013
lipiec 1948		październik 2013
sierpień 1948		listopad 2013
wrzesień 1948		grudzień 2013
październik 1948		luty **2014**
listopad 1948		marzec 2014
grudzień 1948		kwiecień 2014
styczeń **1949**		czerwiec 2014
luty 1949		lipiec 2014
marzec 1949		sierpień 2014
kwiecień 1949		październik 2014
maj 1949		listopad 2014
czerwiec 1949		grudzień 2014
lipiec 1949		luty **2015**
sierpień 1949		marzec 2015
wrzesień 1949		kwiecień 2015
październik 1949		czerwiec 2015
listopad 1949		lipiec 2015
grudzień 1949		sierpień 2015
styczeń **1950**		październik 2015
luty 1950		listopad 2015
marzec 1950		grudzień 2015
kwiecień 1950		luty **2016**
maj 1950		marzec 2016
czerwiec 1950		kwiecień 2016
lipiec 1950		czerwiec 2016
sierpień 1950		lipiec 2016
wrzesień 1950		sierpień 2016
październik 1950		październik 2016
listopad 1950		listopad 2016
grudzień 1950		grudzień 2016
styczeń **1951**		luty **2017**
luty 1951		marzec 2017
marzec 1951		kwiecień 2017
kwiecień 1951		czerwiec 2017
maj 1951		lipiec 2017
czerwiec 1951		sierpień 2017
lipiec 1951		październik 2017
sierpień 1951		listopad 2017
wrzesień 1951		grudzień 2017
październik 1951		luty **2018**
listopad 1951		marzec 2018
grudzień 1951		kwiecień 2018
styczeń **1952**		czerwiec 2018
luty 1952		lipiec 2018
marzec 1952		sierpień 2018
kwiecień 1952		październik 2018
maj 1952		listopad 2018
czerwiec 1952		grudzień 2018
lipiec 1952		luty **2019**
sierpień 1952		marzec 2019
wrzesień 1952		kwiecień 2019
październik 1952		czerwiec 2019
listopad 1952		lipiec 2019
grudzień 1952		sierpień 2019
styczeń **1953**	luty **2013**	październik 2019
luty 1953	marzec 2013	listopad 2019
marzec 1953	kwiecień 2013	grudzień 2019
kwiecień 1953	czerwiec 2013	luty **2020**
maj 1953	lipiec 2013	marzec 2020
czerwiec 1953	sierpień 2013	kwiecień 2020
lipiec 1953	październik 2013	czerwiec 2020
sierpień 1953	listopad 2013	lipiec 2020
wrzesień 1953	grudzień 2013	sierpień 2020
październik 1953	luty **2014**	październik 2020
listopad 1953	marzec 2014	listopad 2020
grudzień 1953	kwiecień 2014	grudzień 2020
styczeń **1954**	czerwiec 2014	styczeń **2021**
luty 1954	lipiec 2014	luty 2021
marzec 1954	sierpień 2014	marzec 2021
kwiecień 1954	październik 2014	kwiecień 2021
maj 1954	listopad 2014	maj 2021
czerwiec 1954	grudzień 2014	czerwiec 2021
lipiec 1954	luty **2015**	lipiec 2021
sierpień 1954	marzec 2015	sierpień 2021
wrzesień 1954	kwiecień 2015	wrzesień 2021
październik 1954	czerwiec 2015	październik 2021
listopad 1954	lipiec 2015	listopad 2021
grudzień 1954	sierpień 2015	grudzień 2021
styczeń **1955**	październik 2015	styczeń **2022**
luty 1955	listopad 2015	luty 2022
marzec 1955	grudzień 2015	marzec 2022
kwiecień 1955	luty **2016**	kwiecień 2022
maj 1955	marzec 2016	maj 2022
czerwiec 1955	kwiecień 2016	czerwiec 2022
lipiec 1955	czerwiec 2016	lipiec 2022
sierpień 1955	lipiec 2016	sierpień 2022
wrzesień 1955	sierpień 2016	wrzesień 2022
październik 1955	październik 2016	październik 2022
listopad 1955	listopad 2016	listopad 2022
grudzień 1955	grudzień 2016	grudzień 2022
styczeń **1956**	luty **2017**	styczeń **2023**
luty 1956	marzec 2017	luty 2023
marzec 1956	kwiecień 2017	marzec 2023
kwiecień 1956	czerwiec 2017	kwiecień 2023
maj 1956	lipiec 2017	maj 2023
czerwiec 1956	sierpień 2017	czerwiec 2023
lipiec 1956	październik 2017	lipiec 2023
sierpień 1956	listopad 2017	sierpień 2023

data urodzenia	data przejścia na emeryturę po zmianach	
	KOBIETY	MĘŻCZYŹNI
wrzesień 1956	grudzień 2017	wrzesień 2023
październik 1956	luty **2018**	październik 2023
listopad 1956	marzec 2018	listopad 2023
grudzień 1956	kwiecień 2018	grudzień 2023
styczeń **1957**	czerwiec 2018	styczeń **2024**
luty 1957	lipiec 2018	luty 2024
marzec 1957	sierpień 2018	marzec 2024
kwiecień 1957	październik 2018	kwiecień 2024
maj 1957	listopad 2018	maj 2024
czerwiec 1957	grudzień 2018	czerwiec 2024
lipiec 1957	luty **2019**	lipiec 2024
sierpień 1957	marzec 2019	sierpień 2024
wrzesień 1957	kwiecień 2019	wrzesień 2024
październik 1957	czerwiec 2019	październik 2024
listopad 1957	lipiec 2019	listopad 2024
grudzień 1957	sierpień 2019	grudzień 2024
styczeń **1958**	październik 2019	styczeń **2025**
luty 1958	listopad 2019	luty 2025
marzec 1958	grudzień 2019	marzec 2025
kwiecień 1958	luty **2020**	kwiecień 2025
maj 1958	marzec 2020	maj 2025
czerwiec 1958	kwiecień 2020	czerwiec 2025
lipiec 1958	czerwiec 2020	lipiec 2025
sierpień 1958	lipiec 2020	sierpień 2025
wrzesień 1958	sierpień 2020	wrzesień 2025
październik 1958	październik 2020	październik 2025
listopad 1958	listopad 2020	listopad 2025
grudzień 1958	grudzień 2020	grudzień 2025
styczeń **1959**	luty **2021**	styczeń **2026**
luty 1959	marzec 2021	luty 2026
marzec 1959	kwiecień 2021	marzec 2026
kwiecień 1959	czerwiec 2021	kwiecień 2026
maj 1959	lipiec 2021	maj 2026
czerwiec 1959	sierpień 2021	czerwiec 2026
lipiec 1959	październik 2021	lipiec 2026
sierpień 1959	listopad 2021	sierpień 2026
wrzesień 1959	grudzień 2021	wrzesień 2026
październik 1959	luty **2022**	październik 2026
listopad 1959	marzec 2022	listopad 2026
grudzień 1959	kwiecień 2022	grudzień 2026
styczeń **1960**	czerwiec 2022	styczeń **2027**
luty 1960	lipiec 2022	luty 2027
marzec 1960	sierpień 2022	marzec 2027
kwiecień 1960	październik 2022	kwiecień 2027
maj 1960	listopad 2022	maj 2027
czerwiec 1960	grudzień 2022	czerwiec 2027
lipiec 1960	luty **2023**	lipiec 2027
sierpień 1960	marzec 2023	sierpień 2027
wrzesień 1960	kwiecień 2023	wrzesień 2027
październik 1960	czerwiec 2023	październik 2027
listopad 1960	lipiec 2023	listopad 2027
grudzień 1960	sierpień 2023	grudzień 2027
styczeń **1961**	październik 2023	styczeń **2028**
luty 1961	listopad 2023	luty 2028
marzec 1961	grudzień 2023	marzec 2028
kwiecień 1961	luty **2024**	kwiecień 2028
maj 1961	marzec 2024	maj 2028
czerwiec 1961	kwiecień 2024	czerwiec 2028
lipiec 1961	czerwiec 2024	lipiec 2028
sierpień 1961	lipiec 2024	sierpień 2028
wrzesień 1961	sierpień 2024	wrzesień 2028
październik 1961	październik 2024	październik 2028
listopad 1961	listopad 2024	listopad 2028
grudzień 1961	grudzień 2024	grudzień 2028
styczeń **1962**	luty **2025**	styczeń **2029**
luty 1962	marzec 2025	luty 2029
marzec 1962	kwiecień 2025	marzec 2029
kwiecień 1962	czerwiec 2025	kwiecień 2029
maj 1962	lipiec 2025	maj 2029
czerwiec 1962	sierpień 2025	czerwiec 2029
lipiec 1962	październik 2025	lipiec 2029
sierpień 1962	listopad 2025	sierpień 2029
wrzesień 1962	grudzień 2025	wrzesień 2029
październik 1962	luty **2026**	październik 2029
listopad 1962	marzec 2026	listopad 2029
grudzień 1962	kwiecień 2026	grudzień 2029
styczeń **1963**	czerwiec 2026	styczeń **2030**
luty 1963	lipiec 2026	luty 2030
marzec 1963	sierpień 2026	marzec 2030
kwiecień 1963	październik 2026	kwiecień 2030
maj 1963	listopad 2026	maj 2030
czerwiec 1963	grudzień 2026	czerwiec 2030
lipiec 1963	luty **2027**	lipiec 2030
sierpień 1963	marzec 2027	sierpień 2030
wrzesień 1963	kwiecień 2027	wrzesień 2030
październik 1963	czerwiec 2027	październik 2030
listopad 1963	lipiec 2027	listopad 2030
grudzień 1963	sierpień 2027	grudzień 2030
styczeń **1964**	październik 2027	styczeń **2031**
luty 1964	listopad 2027	luty 2031
marzec 1964	grudzień 2027	marzec 2031
kwiecień 1964	luty **2028**	kwiecień 2031
maj 1964	marzec 2028	maj 2031
czerwiec 1964	kwiecień 2028	czerwiec 2031
lipiec 1964	czerwiec 2028	lipiec 2031
sierpień 1964	lipiec 2028	sierpień 2031
wrzesień 1964	sierpień 2028	wrzesień 2031
październik 1964	październik 2028	październik 2031
listopad 1964	listopad 2028	listopad 2031
grudzień 1964	grudzień 2028	grudzień 2031
styczeń **1965**	luty **2029**	styczeń **2032**
luty 1965	marzec 2029	luty 2032
marzec 1965	kwiecień 2029	marzec 2032
kwiecień 1965	czerwiec 2029	kwiecień 2032

data urodzenia	data przejścia na emeryturę po zmianach	
	KOBIETY	MĘŻCZYŹNI
maj 1965	lipiec 2029	maj 2032
czerwiec 1965	sierpień 2029	czerwiec 2032
lipiec 1965	październik 2029	lipiec 2032
sierpień 1965	listopad 2029	sierpień 2032
wrzesień 1965	grudzień 2029	wrzesień 2032
październik 1965	luty **2030**	październik 2032
listopad 1965	marzec 2030	listopad 2032
grudzień 1965	kwiecień 2030	grudzień 2032
styczeń **1966**	czerwiec 2030	styczeń **2033**
luty 1966	lipiec 2030	luty 2033
marzec 1966	sierpień 2030	marzec 2033
kwiecień 1966	październik 2030	kwiecień 2033
maj 1966	listopad 2030	maj 2033
czerwiec 1966	grudzień 2030	czerwiec 2033
lipiec 1966	luty **2031**	lipiec 2033
sierpień 1966	marzec 2031	sierpień 2033
wrzesień 1966	kwiecień 2031	wrzesień 2033
październik 1966	czerwiec 2031	październik 2033
listopad 1966	lipiec 2031	listopad 2033
grudzień 1966	sierpień 2031	grudzień 2033
styczeń **1967**	październik 2031	luty **2034**
luty 1967	listopad 2031	marzec 2034
marzec 1967	grudzień 2031	kwiecień 2034
kwiecień 1967	luty **2032**	czerwiec 2034
maj 1967	marzec 2032	lipiec 2034
czerwiec 1967	kwiecień 2032	sierpień 2034
lipiec 1967	czerwiec 2032	wrzesień 2034
sierpień 1967	lipiec 2032	październik 2034
wrzesień 1967	sierpień 2032	listopad 2034
październik 1967	październik 2032	grudzień 2034
listopad 1967	listopad 2032	styczeń **2035**
grudzień 1967	grudzień 2032	luty 2035
styczeń **1968**	luty **2033**	marzec 2035
luty 1968	marzec 2033	kwiecień 2035
marzec 1968	kwiecień 2033	maj 2035
kwiecień 1968	czerwiec 2033	czerwiec 2035
maj 1968	lipiec 2033	lipiec 2035
czerwiec 1968	sierpień 2033	sierpień 2035
lipiec 1968	październik 2033	wrzesień 2035
sierpień 1968	listopad 2033	październik 2035
wrzesień 1968	grudzień 2033	listopad 2035
październik 1968	luty **2034**	grudzień 2035
listopad 1968	marzec 2034	styczeń **2036**
grudzień 1968	kwiecień 2034	luty 2036
styczeń **1969**	czerwiec 2034	marzec 2036
luty 1969	lipiec 2034	kwiecień 2036
marzec 1969	sierpień 2034	maj 2036
kwiecień 1969	październik 2034	czerwiec 2036
maj 1969	listopad 2034	lipiec 2036
czerwiec 1969	grudzień 2034	sierpień 2036
lipiec 1969	luty **2035**	wrzesień 2036
sierpień 1969	marzec 2035	październik 2036
wrzesień 1969	kwiecień 2035	listopad 2036
październik 1969	czerwiec 2035	grudzień 2036
listopad 1969	lipiec 2035	styczeń **2037**
grudzień 1969	sierpień 2035	luty 2037
styczeń **1970**	październik 2035	marzec 2037
luty 1970	listopad 2035	kwiecień 2037
marzec 1970	grudzień 2035	maj 2037
kwiecień 1970	luty **2036**	czerwiec 2037
maj 1970	marzec 2036	lipiec 2037
czerwiec 1970	kwiecień 2036	sierpień 2037
lipiec 1970	czerwiec 2036	wrzesień 2037
sierpień 1970	lipiec 2036	październik 2037
wrzesień 1970	sierpień 2036	listopad 2037
październik 1970	październik 2036	grudzień 2037
listopad 1970	listopad 2036	styczeń **2038**
grudzień 1970	grudzień 2036	luty 2038
styczeń **1971**	luty **2037**	marzec 2038
luty 1971	marzec 2037	kwiecień 2038
marzec 1971	kwiecień 2037	maj 2038
kwiecień 1971	czerwiec 2037	czerwiec 2038
maj 1971	lipiec 2037	lipiec 2038
czerwiec 1971	sierpień 2037	sierpień 2038
lipiec 1971	październik 2037	wrzesień 2038
sierpień 1971	listopad 2037	październik 2038
wrzesień 1971	grudzień 2037	listopad 2038
październik 1971	luty **2038**	grudzień 2038
listopad 1971	marzec 2038	styczeń **2039**
grudzień 1971	kwiecień 2038	luty 2039
styczeń **1972**	czerwiec 2038	marzec 2039
luty 1972	lipiec 2038	kwiecień 2039
marzec 1972	sierpień 2038	maj 2039
kwiecień 1972	październik 2038	czerwiec 2039
maj 1972	listopad 2038	lipiec 2039
czerwiec 1972	grudzień 2038	sierpień 2039
lipiec 1972	luty **2039**	wrzesień 2039
sierpień 1972	marzec 2039	październik 2039
wrzesień 1972	kwiecień 2039	listopad 2039
październik 1972	czerwiec 2039	grudzień 2039
listopad 1972	lipiec 2039	styczeń **2040**
grudzień 1972	sierpień 2039	luty 2040
styczeń **1973**	październik 2039	marzec 2040
luty 1973	listopad 2039	kwiecień 2040
marzec 1973	grudzień 2039	maj 2040
kwiecień 1973	luty 2040	czerwiec 2040
maj 1973	marzec **2040**	lipiec 2040
czerwiec 1973	kwiecień 2040	sierpień 2040
lipiec 1973	czerwiec 2040	wrzesień 2040
sierpień 1973	lipiec 2040	październik 2040
wrzesień 1973	sierpień 2040	
październik 1973	październik 2040	

infografika: Sylwia Friedel



Gazeta Współczesna W PRENUMERACIE w kwietniu, to:

- gwarancja otrzymania 21 wydań gazety
- 4 numery tygodnika Siedem Dni Polska Świat
- dodatek dla ciekawych świata – Życie w obrazkach
- magazyn kulinarny – Smaki Podlasia







Fot.: okładki dodatków, które Prenumeratorzy otrzymali w marcu

Zapraszamy do Prenumeraty Gazety Współczesnej. Szczegóły pod numerem telefonu **85 74 89 500**.

PRENUMERATA POCZTOWA (31 zł) - gazetę do skrzynki wrzuca listonosz

Prenumeratę można opłacić:

- w każdym urzędzie pocztowym - do 20 marca
- u listonosza - do 20 marca
- w Biurze Obsługi Klienta, Białystok, ul. św. Mikołaja 1 - do 18 marca
- przelewem: Media Regionalne Sp. z o.o., ul. Prosta 51, 00-838 Warszawa, nr konta 33 1050 0099 6557 0012 0034 9609 - do 15 marca

Twoja gazeta w prenumeracie

Rekordowe podróże

Ponad 56 000 kilometrów spędzą w najbliższych dniach w podniebnych podróżach piłkarze Realu Madryt. Na zgrupowania reprezentacji narodowych wyjedzie aż 17 zawodników zespołu.
Najwięcej czasu w samolotach spędzą Argentyńczycy Gonzalo Higuain i Angel Di Maria, którzy pokonają prawie 21,5 tys. kilometrów. Najpierw udadzą się do Buenos Aires na mecz z Wenezuelą (ponad 10 tys. km w jedną stronę), a potem do La Paz (2 tys. 200 km) na spotkanie z Boliwią.


FOT. SXC.HU/SILENTFURY

Dalekie wyprawy czekają też Niemców - 11 tys. 360 km. Celem wyjazdu Samiego Khediry i Mesuta Ozila są konfrontacje w Astanie i Norymberdze. Z kolei Portugalczyków (Cristiano Ronaldo, Pepe, Fabio Ceontrao) czekają mecze w Izraelu i Azerbejdżanie. Łącznie 10 tys. 620 km. **PAP LIFE**

Miasto dla daltonistów

System identyfikacji kolorów, tzw. ColorADD, w miejscach publicznych wprowadzi miasto Matosinhos w północnej Portugalii. Kod czarno-białych znaków graficznych ma pomóc daltonistom. – To bardzo ważny krok w realizacji misji naszego miasta, jaką jest tworzenie przestrzeni przyjaznej dla wszystkich jej mieszkańców i gości. Od kilku lat wprowadzamy różne rozwiązania służące temu, by nikt nie czuł się wykluczony z życia społecznego: poprawiamy krawężniki, podjazdy dla niepełnosprawnych i udrażniamy przejścia, do których dostęp miały tylko osoby sprawne fizycznie – komentuje Guilherme Pinto, burmistrz Matosinhos.
Władze Matosinhos szacują, że osoby cierpiące na daltonizm stanowią 5 proc. mieszkańców gminy.
System ColorADD ma być też wykorzystany w czasie letnich igrzysk olimpijskich w Rio de Janeiro.
PAP LIFE

Kobiety potrzebują więcej snu

Jak wskazuje ekspert w dziedzinie snu, dr Michael Breus z Duke University w Północnej Karolinie, w przypadku mężczyzn nie znajduje się powiązania między ilością i jakością snu a ich zdrowiem fizycznym i psychicznym. – Nasze badania wskazały, że wczesnym rankiem kobiety były w gorszym nastroju, wykazywały większą skłonność do agresji i depresji – naukowiec podkreśla, że główną przyczyną złego nastroju o poranku jest niewystarczająca ilość snu.
Nie są to pierwsze badania, które sugerują, że panie potrzebują więcej snu niż

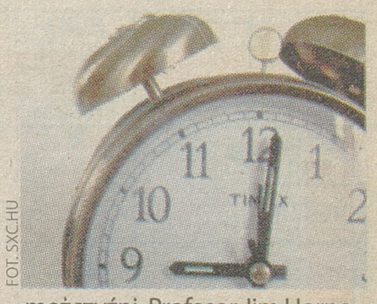
FOT. SXC.HU

mężczyźni. Profesor Jim Horne udowodnił, że panie potrzebują snu dłuższego przynajmniej o 20 minut. Jest to spowodowane koniecznością uspokojenia mózgu kobiety, który, jak wskazuje profesor, narażony jest na większy wysiłek w ciągu dnia. **PAP LIFE**

Najszybsi na nartach

Jędrzej Dobrowolski, rekordzista kraju w narciarstwie szybkim, przygotowuje się do pierwszego od 34 lat zjazdu speed ski w Polsce. 23 marca na Kasprowym Wierchu podejmie próbę bicia rekordu Tatr, który wynosi 180,632 km/h.

Zakopiańczyk, który podczas styczniowych mistrzostw świata we francuskich Alpach wynikiem 230,19 km/h wyśrubował rekord kraju, podobne prędkości chciałby osiągać w ojczyźnie. – Jestem podekscytowany faktem, że Polskie Koleje Linowe zapaliły zielone światło dla tego wydarzenia, a przede wszystkim wzięły na siebie przygotowanie bezpiecznej trasy. Od czasu, kiedy w 1979 roku Jacek Nikliński ze szczytu Beskid do Kotła Gąsienicowego przekroczył barierę 180 km/h, nikt nie miał okazji poprawić jego rekordu. Mam nadzieję, że mnie się to uda – mówi Dobrowolski. – Nie mogę określić ile „wyciągnę", bowiem nikt wcześniej w tym miejscu nie uprawiał speed ski. Oczywiście chciałbym, żeby to było ponad 200 km/h. Ale... Poza przygotowaniem trasy ogromne znaczenie mają warunki pogodowe. Niezależnie od tego, czy cel osiągnę, to wielką sprawą jest kontynuacja rozpoczętej przez pana Jacka historii krajowego narciarstwa szybkiego.


FOT. PAP/EPA/OLIVIER MAIRE

SIMONE ORIGONE

Aktualny rekordzista Jacek Nikliński przyznaje, że już najwyższa pora, by ktoś pobił jego rekord: – Życzę Jędrzejowi powodzenia, jednak nie sądzę, aby jego trasa była szybsza. Być może powrót speed ski do Polski zmobilizuje mnie do podobnej próby i jak wyleczę kontuzję kolana, to założę narty. Zakusy na rekord ma również mój 23-letni syn.

Próba bicia rekordu planowana jest na dziewiątą rano.

Z Zakopanego Dobrowolski pojedzie na zawody Masters we francuskim Vars, podczas których narciarze będą chcieli pędzić szybciej niż rekordzista świata Włoch (251,40 km/h).

– Otrzymałem zapewnienie od organizatorów, że będą to najszybsze zawody w sezonie i jeśli pogoda na to pozwoli, to będzie szansa poprawienia rekordu świata. Przymierza się do niego Origone, a ja po osiągniętych wynikach też patrzę przed siebie i chcę jechać jeszcze szybciej – zapowiada Dobrowolski.

Dorowolski pochodzi z rodziny, w której wszyscy dobrze radzą sobie na nartach. – Rodzice zawodniczo jeździli na nartach i panczenach, ojciec uprawiał też saneczkarstwo, ale oboje to artyści: mama uzyskała dyplom z rzeźby, ojciec ukończył formy przemysłowe. Ja do końca szkoły średniej uprawiałem narciarstwo alpejskie w najstarszym polskim klubie SNPTT 1907 Zakopane. Potem zostałem wykluczony przez... kontuzję kolana. Na okres studiów przeniosłem się do Krakowa. Najpierw dwa lata studiowałem stosunki międzynarodowe na Uniwersytecie Jagiellońskim, ale koleżanki poszły na Akademię Sztuk Pięknych, więc pomyślałem, że do nich dołączę. Nie żałuję. Obroniłem dyplom z fotografiki i grafiki warsztatowej.

PAP LIFE


FOT. SONY MUSIC POLAND

3 dni i złoto

Wystarczyły 3 dni od premiery nowej płyty Hurts „Exile", by krążek brytyjskiego duetu pokrył się w Polsce Złotem. A to nie koniec dobrych wiadomości i dla zespołu, i dla jego fanów – w końcu już 20 marca Hurts wystąpi w warszawskim klubie Palladium. Tego samego dnia Theo i Adam będą podpisywali płyty w stołecznym salonie Empik Junior (o godzinie 17).

Cate i Alec u Allena

Na koniec lata przewidziana jest polska premiera najnowszego filmy Woodyego Allena „Blue Jasmine". W rolach głównych wystąpili Cate Blanchett i Alec Baldwin.
Akcja dwóch ostatnich filmów Allena osadzona była w Europie. Tym razem mistrz komedii powraca do Ameryki. Fabuła filmu na razie owiana jest tajemnicą. Wiadomo jednak, że główną bohaterką będzie mieszkanka Nowego Jorku, której uporządkowane życie nagle legnie w gruzach. Kobieta będzie zmuszona przenieść się do San Francisco.
PAP LIFE

kartka z kalendarza 18 marca

1596
Król Zygmunt III Waza podjął decyzję o przeniesieniu stolicy z Krakowa do Warszawy

1900
założono klub piłkarski Ajax Amsterdam

1959
premiera westernu „Rio Bravo" w reżyserii Howarda Hawksa

1971
Telewizja Polska wyemitowała premierowy odcinek serialu „Wakacje z duchami"

2003
premiera powieści „Kod Leonarda da Vinci" autorstwa Dana Browna

2011
amerykańska sonda MESSENGER weszła na orbitę Merkurego

12

minut i 9 sekund – tyle trwał pierwszy kosmiczny spacer. 18 marca 1965 roku wystrzelono statek kosmiczny Woschod 2 z Pawłem Bielajewem i Aleksiejem Leonowem. Podczas lotu Leonow jako pierwszy człowiek wyszedł w otwartą przestrzeń kosmiczną w skafandrze typu „bierkut".

Autor zadań: HELLES

1. Krzyżówka panoramiczna

ŁAJDAK, KANALIA
MAMKĄ LUDZKOŚCI / MĘBEL Z PÓŁKAMI
KOLOR POMARAŃCZOWY
NAJSZYBSZY BIEG KONIA
1
TAM UCIEKŁA PRZEPIÓRECZKA
POŻYWNY NAPÓJ
POCZĄTEK SKALI / TWÓRCZYNI
ZAPAŁ
7
DEKRET CARSKI
AMBARAS
NIE SEN / PTAK ŁOWNY
ŁĄCZY RYBĘ Z NABOJEM / DELIKATNOŚĆ
2
13
10
MOŻE BYĆ RATUNKOWE / CIĘŻKA TKANINA
LINIJKA WIERSZA
MIESZKA W IGLOO
SKRZECZY / INDYWIDUALNY WYSTĘP ŚPIEWAKA
WYWOZI TOWARY ZA GRANICĘ
IMIĘ MAŁYSZA
SIŁA / PRZYZWYCZAJENIE
6
RODZAJ BONIFIKATY / PODZIAŁKA
8
SZYFR POCZTOWY
3
ZAMKNIĘTA GRUPA SPOŁECZNA
15
MOTYL NOCNY
MERYNOS LUB MUFLON / STAROPOLSKA PANI
11
CIASTKO Z KREMEM
ADAM MICKIEWICZ
MOŻE BYĆ PRZESTANKOWY
ŚLAD / TUCZNIK
OJCIEC WANDY
14
W GŁOWIĘ LUB PIERŚCIONKU / WAĆPAN
4
CZAR
POD PIĘTREM
12
SŁUŻY DO OSADZANIA DULEK / DYLETANT
9
GATUNEK ŁOSOSIA
UCIEKA PRZED NAGONKĄ
16
5

1	2	3	4	5	6	7	8	9	10	11	12	13	14	15	16

Litery z ponumerowanych pól utworzą rozwiązanie – przysłowie staropolskie

2. Wirówka

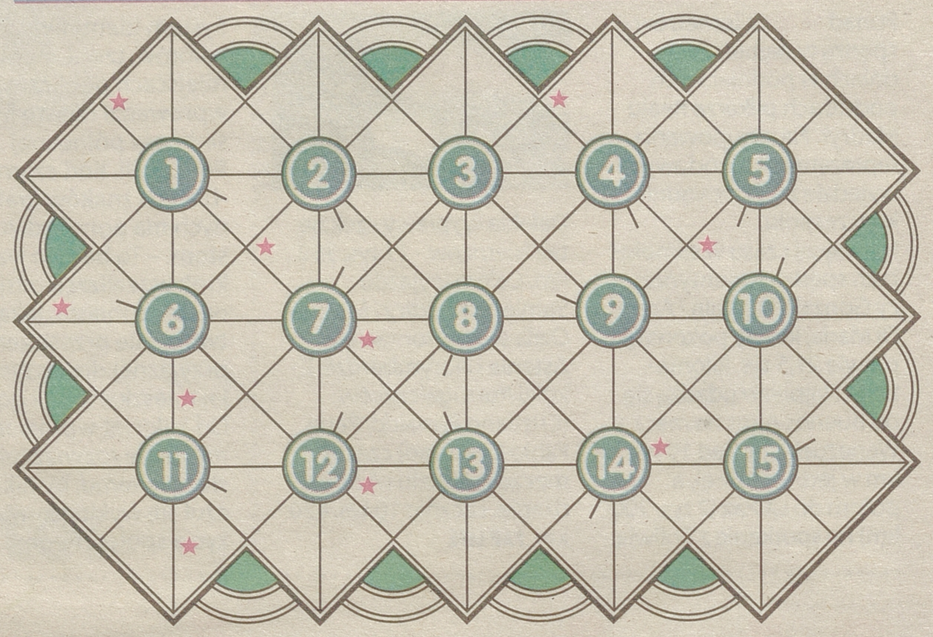

Litery w polach z gwiazdką, czytane rzędami, utworzą rozwiązanie.
PRAWOSKRĘTNIE: 1) Monako lub Liechtenstein, 2) pracownik przygotowujący towary do ekspedycji, 3) do zębów albo do zamiatania, 4) teoria filozoficzna, polityczna itp., 5) facjatka, 6) może być maszynowy, 7) przeciwieństwo zawiłości, 8) piractwo, 9) jedyny mężczyzna w damskim zespole, 10) kierunek społeczny, którego jednym z głównych przedstawicieli w Polsce był Józef. Niećko, 11) atrakcja wesołego miasteczka, 12) konsorcjum, 13) męskie niewymowne, 14) coś z dziczyzny, 15) żona Heraklesa.

3. Ukośnik

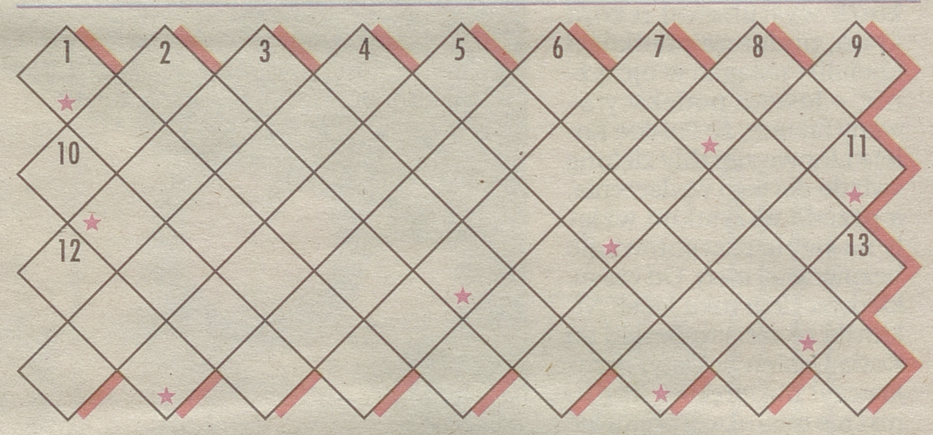

Litery w polach z gwiazdką, czytane rzędami, utworzą rozwiązanie.
PRAWOSKOŚNIE: 1) uczestnik żniw, 2) specyficzny dla określonego artysty sposób tworzenia, 3) dawna broń sieczna, 4) „K" w PKN Orlen, 5) miasto w płd. Norwegii, 6) fiński ludowy instrument muzyczny, 7) włócznia rzymskiego legionisty, 8) talia, 10) kusi do grzechu, 12) gatunek papugi.
LEWOSKOŚNIE: 2) siła, 3) nie daj sobie w nią dmuchać, 4) zna się nie tylko na szpakach i kasztanach, 5) stolica Wysp Salomona, 6) impreza muzyczna, 7) swojski skaut, 8) inaczej lampart, 9) czaban albo juhas, 11) popularny tygodnik niemiecki, 13) głos kobiecy.

4. Krzyżówka mozaikowa

Litery w polach z gwiazdką, czytane rzędami, utworzą rozwiązanie.
POZIOMO: 1) grzyb jadalny, 4) zażyłość, 8) gawron lub fujara, 9) ma wielkie oczy, 10) wybrzuszenie trzonu kolumny, 11) turystyczna kuchenka spirytusowa, 12) chwytanie, 13) powstanie ludowe w Konstantynopolu w 532 r., 15) zaciąga się, 16) najwybitniejszy poeta indyjski epoki klasycznej.
PIONOWO: 1) imię Kory, 2) łopatka tynkarska do wygładzania nierównych powierzchni ścian, 3) przedstawicielka wyznania uznającego Biblię, a odrzucającego Talmud, 4) faworyta, 5) dobytek, majątek, 6) np. Rea, 7) naczynie do podawania zupy, 9) gruczoł krokowy, 11) pięć tuzinów, 14) niejedna w banku.

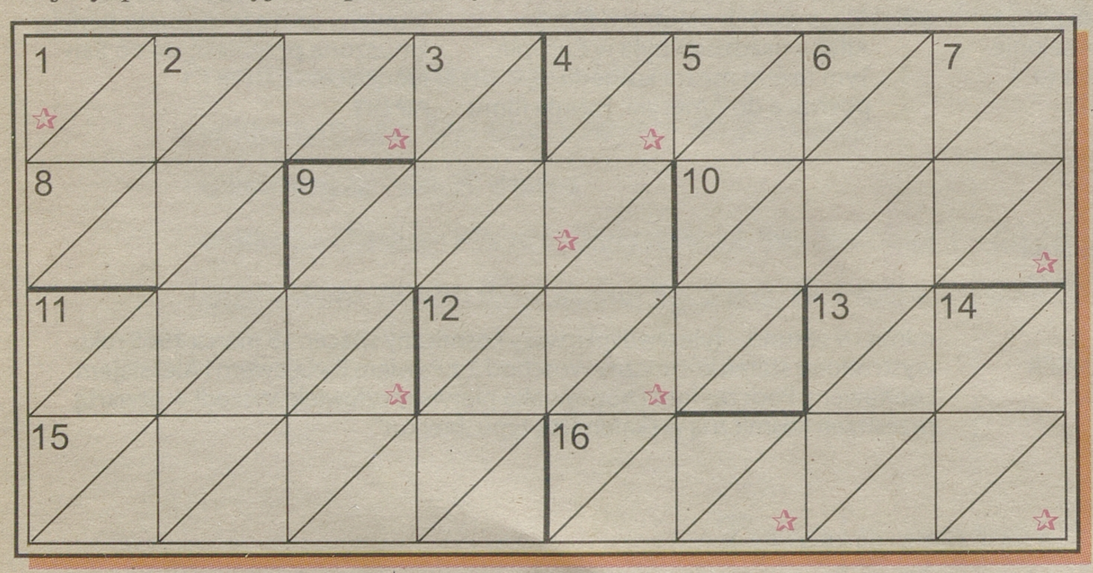

5. Wspólniczki

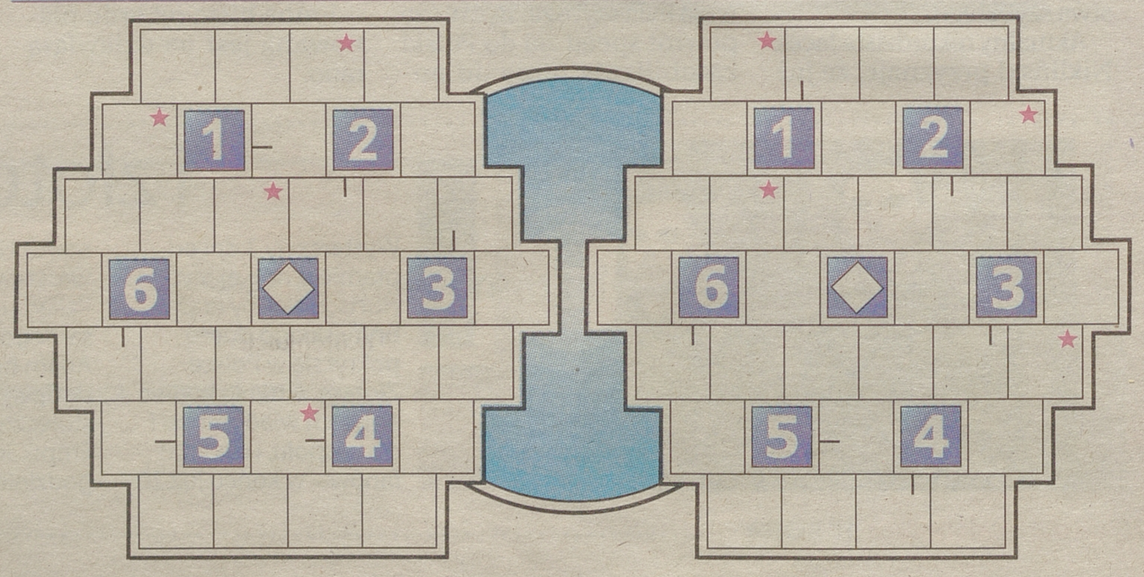

Znaczenia są wspólne dla obu wirówek. W nawiasach podano, w porządku alfabetycznym, pierwsze litery wyrazów. Litery z pól z gwiazdką, czytane rzędami jednocześnie w obu diagramach, dadzą rozwiązanie.
PRAWOSKRĘTNIE: 1) cecha charakterystyczna (P,Z), 2) ślad po zagojeniu się rany (B,S), 3) stałe wynagrodzenie (P,P), 4) podawany na trzecie danie (K,K), 5) nie lubi pracować (O,W), 6) cechuje śmiałka (M,O).

Rozwiązania zadań

1. Cudza rana nie boli. 2. Trampolina. 3. Kasztelan. 4. Owocarnia. 5. Romantyk.

Prawo >> Wypowiedzenie zmieniające musi być przygotowane na piśmie

Co robić, gdy szef obniża pensję

Jeśli pracownik nie zgodzi się na niekorzystne zmiany i je odrzuci, traci pracę.

Elżbieta Święcka
elzbieta.swiecka@mediaregionalne.pl

Kodeks

Wypowiedzenie jest niezbędne:
- przy niekorzystnych propozycjach finansowych zmieniających umowę o pracę;
- przy wprowadzaniu niekorzystnych postanowień regulaminu wynagradzania lub układu zbiorowego pracy);
- przy zmianie określonej w umowie organizacji pracy;
- przy wydłużeniu lub obniżaniu wymiaru czasu pracy;
- przy zmianie miejsca pracy;
- przy zmianie innych warunków, określonych w umowie



autor

Barbara Kaszycka, rzecznik Okręgowego Inspektoratu Pracy w Kielcach

▲ W jakich sytuacjach pracodawca może zmienić warunki pracy na gorsze?

Barbara Kaszycka, rzecznik Okręgowego Inspektoratu Pracy w Kielcach: – Jeśli szef chce dokonać trwałych zmian, musi przedstawić pracownikowi wypowiedzenie zmieniające, rzadziej uzyskać zgodę pracownika w drodze porozumienia zmieniającego.

▲ Jak takie wypowiedzenie ma wyglądać?

– Musi być pisemne. Oprócz wskazania tych elementów umowy, które mają się zmienić, powinno zawierać także propozycje nowych warunków. Powinny być na tyle precyzyjnie określone, aby pracownik mógł ocenić swoją przyszłą sytuację i świadomie podjąć decyzję o ich przyjęciu albo odrzuceniu. Co ważne, pracodawca może zmienić warunki pracy, ale w drodze wypowiedzenia zmieniającego nie może przekształcić umowy zawartej na czas nieokreślony w umowę terminową.

▲ Co się stanie, jeśli pracownik odmówi przyjęcia wypowiedzenia?

– Konsekwencją jest rozwiązanie umowy z upływem okresu wypowiedzenia. To jest poważny problem, ponieważ pracownicy bardzo często uważają, że jeśli nie zgodzą się na zmianę warunków pracy, to wszystko zostanie tak, jak było do tej pory. Na złożenie oświadczenia o odmowie przyjęcia zaproponowanych warunków pracownik ma czas do połowy okresu wypowiedzenia. Jeżeli do tego czasu nie złoży stosownego oświadczenia, uważa się, że wyraził zgodę na oferowane warunki. Pismo pracodawcy wypowiadające warunki pracy lub płacy powinno zawierać pouczenie w tej sprawie. Jeżeli pracownik przed upływem połowy okresu wypowiedzenia nie złoży oświadczenia o odmowie przyjęcia zaproponowanych warunków, uważa się, że się zgodził. Nieprzestrzeganie przez pracodawcę obowiązującej procedury sprawia, że pracownik ma prawo do roszczeń przysługujących w razie wadliwego wypowiedzenia umowy o pracę. ▲

Krótko

▲ Najczęstsze błędy kandydatów Tracimy często szansę na pracę, bo nie umiemy się dobrze zaprezentować. Nie tylko z powodu nerwów, często także z niewiedzy. Na portalu regiopraca.pl piszemy o tym, jakie błędy najczęściej popełniają kandydaci podczas rozmowy kwalifikacyjnej. Pytania w czasie rozmowy nie będą dotyczyły wyłącznie pracy. Więcej rad dla szukających zatrudnienia znajdziesz w naszym poradniku.

reklama

SONAROL
OKNA Z JEDWABNEGO

SONAROL Sp.j. Najda z siedzibą w Jedwabnem, związku z dynamicznym rozwojem firmy poszukuje kandydatów na stanowisko:

Operator linii ekstruzji profili PVC

Opis stanowiska:
- obsługa linii produkcyjnej;
- dokonywanie przezbrojeń linii produkcyjnej;
- kontrola jakości wytwarzanego produktu;
- dbałość o utrzymanie urządzeń w dobrym stanie technicznym;
- dokonywanie drobnych napraw.

Wymagania:
- wykształcenie techniczne średnie lub zawodowe;
- gotowość do pracy w systemie zmianowym;
- mile widziane doświadczenie na podobnym stanowisku.

Zainteresowane osoby prosimy o przesłanie CV na adres e-mail: **marketing@sonarol.pl** lub listownie na adres: **SONAROL Sp.j. Najda, ul. Polna 27, 18-420 Jedwabne** z dopiskiem **"Operator linii ekstruzji"**.

Prosimy o dopisanie następującej klauzuli „Wyrażam zgodę na przetwarzanie moich danych osobowych dla potrzeb niezbędnych dla realizacji procesu rekrutacji (zgodnie z ustawą z dn. 29.08.97 roku o ochronie danych osobowych Dz.U Nr 133 poz. 883)"

A3913w02a

reklama

ROSSMANN

710 sklepów | 10 000 pracowników | kilkadziesiąt nowych drogerii w każdym roku
Lider na rynku drogeryjnym w Polsce od 20 lat

Obecnie poszukujemy do naszego **nowo otwieranego sklepu** kandydatów na stanowisko:

Z-ca kierownika sklepu

w Mońkach nr ref.: 4-13-K-GW

Jeśli masz **predyspozycje do kierowania ludźmi** złóż swoje CV.

Naszym pracownikom oferujemy:
- *umowę o pracę*
- *pewne, bezpieczne zatrudnienie*
- *przyjazne środowisko pracy w kilkunastoosobowym zespole*
- *możliwość rozwoju i awansu*
- *zdobycie nowych umiejętności*

Zainteresowane osoby prosimy o wypełnienie formularza rekrutacyjnego na stronie ***www.rossmann.com.pl/aplikuj***

Nadesłanych aplikacji nie zwracamy. Odpowiadamy na wybrane oferty.

IPK

więcej szczegółów i ofert pracy znajdziesz na www.rossmann.com.pl

KAPITAŁ LUDZKI
NARODOWA STRATEGIA SPÓJNOŚCI
UNIA EUROPEJSKA
EUROPEJSKI FUNDUSZ SPOŁECZNY

FUNDACJA ROZWOJU DEMOKRACJI LOKALNEJ - PODLASKIE CENTRUM
zaprasza do udziału w projekcie

„Wciąż aktywni i młodzi – program rozwoju kompetencji osobistych i zawodowych pracowników 50+"

Wsparcie kierujemy do:
osób pracujących, po 50 roku życia, zamieszkujących obszar woj. podlaskiego.

W ramach projektu oferujemy łącznie:
- Grupowe oraz indywidualne poradnictwo psychologiczne
- Indywidualne poradnictwo zawodowe
- Szkolenia zawodowe.

W PIERWSZEJ KOLEJNOŚCI BĘDĄ BRANE POD UWAGĘ OSOBY ZAMIESZKUJĄCE NA OBSZARZE WIEJSKIM LUB MIEJSKO-WIEJSKIM ORAZ ZAINTERESOWANE NIŻEJ WYMIENIONYMI SZKOLENIAMI:
- ✓ Specjalista bezpieczeństwa i higieny pracy z modułem bezpieczne usuwanie azbestu
- ✓ Pilarz z modułem obsługi kos spalinowych
- ✓ Monter sieci wodnych i kanalizacyjnych
- ✓ Kierowca autobusu - kurs prawo jazdy kat. D
- ✓ Kierowca autobusu, kurs kwalifikacji wstępnej przyspieszonej - przewóz osób

Ponadto oferujemy szkolenia w zakresie:
- ✓ Opiekun osób starszych z modułem fizjoterapeuta
- ✓ Pracownik obsługi płacowej z modułem obsługa spraw osobowych
- ✓ Kierowca samochodu - kurs prawo jazdy kat. B (tylko dla Kobiet – jako dodatkowa forma wsparcia)

Udział w projekcie jest BEZPŁATNY

Projekt będzie realizowany w miejscowościach na terenie Województwa Podlaskiego.
Informacje dotyczące rekrutacji i udziału w projekcie dostępne są w **Biurze Projektu**
Fundacja Rozwoju Demokracji Lokalnej - Podlaskie Centrum
ul. Ks. S. Suchowolca 6, 15-567 Białystok, tel. 85 732 17 88,
oraz na stronie www.frdl.bialystok.pl (w zakładce projekty realizowane).

Informacji udzielają:
Marta Siemieniuk – koordynator projektu
Katarzyna Świętochowska – asystent koordynatora projektu

Termin nadsyłania formularzy mija 22 marca 2013r.

SERDECZNIE ZAPRASZAMY!

Projekt współfinansowany ze środków Unii Europejskiej w ramach Europejskiego Funduszu Społecznego

S284723w013

Rozmowa >> Marią Szuster, psychologiem i doradcą zawodowym

Jak się przygotować do rozmowy o pracę

Z Marią Szuster, psychologiem i doradcą, rozmawiamy o najlepszym przeprowadzeniu rozmowy w sprawie pracy.

Małgorzata Wąsacz
malgorzata.wasacz@prasapodlaska.pl



Pierwsze wrażenie jest najważniejsze. Do rozmowy kwalifikacyjnej warto przygotować się dzień wcześniej – mówi Maria Szuster, doradca zawodowy i psycholog

▲ O czym warto pamiętać, gdy przygotowujemy się na spotkanie z potencjalnym pracodawcą?

– Gdy zostaliśmy zaproszeni na rozmowę kwalifikacyjną, pamiętajmy, by listownie lub telefonicznie skontaktować się z firmą i potwierdzić dzień, godzinę i miejsce spotkania. Następnie przygotujmy się do rozmowy, powtarzając jeszcze raz ważne informacje dotyczące swojego życia zawodowego. Może się bowiem zdarzyć, że w sytuacji stresu spowodowanego rozmową, zapomnimy jakieś istotne fakty, które powinniśmy podać pracodawcy. Przygotujmy też teczkę z najważniejszymi dokumentami: życiorysem, listem motywacyjnym, referencjami i certyfikatami. Dowiedzmy się jak najwięcej o firmie oraz postarajmy się poznać nazwisko osoby, z którą będziemy rozmawiać. Przeznaczmy czas na zaplanowanie, jak dojechać na rozmowę kwalifikacyjną – musimy przewidzieć różne niespodzianki, np. autobus się spóźni, na ulicach będzie tłok. Pamiętajmy o swoim wyglądzie – dzień wcześniej przygotujmy ubranie na kilka wariantów pogodowych, dobierzmy odpowiednią fryzurę, makijaż, obuwie i subtelny zapach. Ten etap jest bardzo ważny, ponieważ ma wpływ na pierwsze wrażenie, ale decyduje również o naszym samopoczuciu.

▲ Jak się zachować, gdy już zostaliśmy zaproszeni przez potencjalnego pracodawcę na rozmowę?

– Ubiegający się o pracę nie podaje pierwszy ręki, nie siada bez uprzedniego zaproszenia pracodawcy, nie przyjmuje proponowanego papierosa ani alkoholu.

▲ Jakie pytania najczęściej się pojawiają na rozmowie kwalifikacyjnej?

– Co Pan wie o naszej firmie? Proszę powiedzieć coś o sobie? Dlaczego właśnie Pana mielibyśmy zatrudnić? Jakie ma Pan zalety/ wady? Dlaczego szuka Pan pracy? Czy lubi Pan swój zawód? Trzeba pamiętać, że na wiele pytań nie ma jednej dobrej odpowiedzi, ponieważ każda osoba jest inna, ma różne predyspozycje, kwalifikacje, doświadczenia i oczekiwania. Ważnym jest, aby udzielane odpowiedzi były przemyślane, szczere i pokazywały kandydata jako osobę otwartą, komunikatywną i zaangażowaną.

▲ Co odpowiedzieć, gdy potencjalny szef zapyta, ile chcielibyśmy zarabiać?

– Najlepiej nie określać sumy, dopóki nie będziemy mieli pewności, że zostaniemy zatrudnieni. Na ogół wynagrodzenie jest ustalone. Czasem zarobki mogą być negocjowane. Przede wszystkim należy zorientować się, jak płacą inne firmy za podobną pracę oraz jakie są stawki w danej firmie. ▲

Zasady pracy >> Nowe trendy

Do firmy z własnym komputerem

Coraz bardziej popularna staje się na świecie – a powoli także i w Polsce – praca na własnym sprzęcie. Pracodawcy widzą oszczędności na zakupie laptopa, tabletu czy smartfona.

Pracownicy też często nie mają nic przeciwko takim rozwiązaniom. Zwłaszcza wśród kadry zarządzającej, gdzie sprzęt prywatny nieraz bywa wyższej klasy niż ten przyznany przez firmę. Poza tym coraz częściej praca nie trwa „od – do" i wykonywana jest nie tylko z terenu zakładu.

Jak wskazuje raport IT Executives and CEO. Surwey Final Report w Niemczech, Stanach Zjednoczonych i Wielkiej Brytanii 78 procent firm pozwala już zatrudnionym pracować na własnych urządzeniach. Dotyczy to głównie sprzętu komputerowego.

Pracownicy chęć pracy na własnym laptopie argumentują często tym, że mają tam programy, do których się przyzwyczaili, że na własnym komputerze bardziej odpowiada im klawiatura, głośniki, czy monitor.

Jednak wprowadzenie takiego rozwiązania wymaga też wyrzeczeń. Firma musi zadbać o bezpieczeństwo danych oraz o legalność oprogramowania. Dlatego wymaga od pracowników, by ich komputery i tablety spełniały specjalne wymogi. Zatrudnieni muszą instalować dodatkowe programy.

(az)

Rynek pracy >> Nie ma co liczyć na podwyżki

Firmy zwalniają głównie budowlańców

Największe zwolnienia w ubiegłym półroczu dotyczyły budownictwa, transportu i gospodarki magazynowej oraz obsługi nieruchomości i firm – wynika z raportu firmy Randstad „Plany Pracodawców".

W ciągu ostatniego półrocza, po raz pierwszy w ponad czteroletniej historii badania, więcej firm zmniejszyło poziom zatrudnienia, niż go zwiększyło. Redukcja etatów była w prawie co trzeciej firmie, podczas gdy co czwarta firma je zwiększyła.

W ciągu ostatnich sześciu miesięcy dwie trzecie przedsiębiorców nie wprowadziło żadnych zmian w wynagrodzeniach. Podwyżki pensji były w jednej czwartej firm i w zdecydowanej większości objęły one wszystkie działy zatrudnienia. Zwykle dokonane podwyżki były na poziomie inflacji (31 procent firm) lub nie przekroczyły pięciu procent dotychczasowego wynagrodzenia w 35 proc. przedsiębiorstw.

W tym roku też nie ma raczej jeszcze co liczyć na podwyżki.

– Wzrost wynagrodzeń w nadchodzącym półroczu jest brany pod uwagę jedynie w co dziewiątej firmie. Większe szanse mają na to pracownicy firm dużych, zatrudniających ponad 250 osób. Jeśli będą wprowadzane, to na poziomie kilku procent dotychczasowego wynagrodzenia. Jednak osiemdziesiąt procent pracodawców nie planuje zwiększenia wynagrodzeń w ciągu najbliższych sześciu miesięcy – wyjaśnia Agnieszka Bulik, członek zarządu Randstad.

(az)



Największe zwolnienia w ubiegłym półroczu dotyczyły budownictwa, transportu i gospodarki magazynowej

Krótko

▲ Więcej osób bez pracy: w lutym bezrobocie znów poszło w górę Stopa bezrobocia w lutym wzrosła do 14,4 procent z 14,2 procent w styczniu – poinformowało w piątek Ministerstwo Pracy i Polityki Społecznej.
Gorzej niż w styczniu było we wszystkich województwach. Najlepiej poradziły sobie ubuskie, podkarpackie, podlaskie i świętokrzyskie. Tam bezrobocie wzrosło najmniej.
– Jeśli chodzi o bezrobocie to na ogół początek roku jest słabszy. Jeszcze w sierpniu, wrześniu możemy widzieć wyższą stopę bezrobocia. Później powinno być już lepiej . Jeśli wszystko pójdzie dobrze – komentuje główna ekonomistka Lewiatana Małgorzata Starczewska-Krzysztoszek.

(az)

Oferty zatrudnienia z powiatowych urzędów pracy, OHP

Powiatowy Urząd Pracy w Białymstoku ul. Sienkiewicza 82

pod numerem tel. 85 747 38 12:
prawnik z doświadczeniem (4-5 lat) – angielski biegła znajomość
specjalista do spraw eksportu – wykształcenie wyższe, biegła znajomość angielskiego
specjalista do spraw sprzedaży – biegła znajomość rosyjskiego
kierownik piekarni w Michałowie – doświadczenie na stanowisku kierowniczym
opiekun medyczny (kurs opiekuna medycznego)
specjalista do spraw handlu zagranicznego – biegła znajomość niemieckiego
specjalista do spraw BHP i ochrony środowiska oraz inwestycji budowlanych – 2 lata doświadczenia
handlowiec do działu wyposażenia lokali gastronomicznych
handlowiec do działu wyposażenia lokali handlowych
asystent(ka) dyrektora handlowego – biegła znajomość angielskiego
specjalista do spraw wynajmów – doświadczenie na samodzielnym stanowisku
specjalista do spraw kredytów – doświadczenie
spedytor – znajomość 2 języków obcych
programista komputerowy (język C++)
geodeta
położna
pod numerem tel. 85 747 38 17:
szwaczka/ gorseciarka
krawcowa
kucharz
piekarz-ciastkarz
pod numerem tel. 85 747 38 20:
kierowca C+E – transport międzynarodowy
mechanik samochodów ciężarowych – 10 lat doświadczenia
izolarz – 3 lata stażu pracy
operator równiarki, koparki, kierowca kat. C
operator zagęszczarki z uprawnieniami
konstruktor mechanik
konstruktor elektronik
operator obrabiarek CNC
frezer
pod numerem tel. 85 747 38 25:
stolarz meblowy z doświadczeniem
przedstawiciel handlowy z doświadczeniem, prawo jazdy kat. B
pracownik ubezpieczeniowy.

Powiatowy Urząd Pracy w Hajnówce ul. Piłsudskiego 10A, tel. 85 682 96 23

elektromonter zakładowy – uprawnienia SEP do 15 kV
frezer – wykształcenie minimum zasadnicze zawodowe, znajomość rysunku technicznego, umiejętność obsługi frezarki, doświadczenie zawodowe
elektronik/automatyk – wykształcenie minimum średnie techniczne, znajomość sterowników PLC i CNC oraz działania napędów elektronicznych silników elektrycznych, doświadczenie zawodowe.

Powiatowy Urząd Pracy w Wysokiem Mazowieckiem ul. 1 Maja 8

kierowca samochodu ciężarowego z uprawnieniami do obsługi HDS – Szepietowo
kierowca samochodu ciężarowego kat. CE – Szepietowo
kierowca samochodu ciężarowego-operator pompy do betonu – Szepietowo
pracownik fizyczny – Szepietowo
ślusarz – Szepietowo
przedstawiciel handlowy – Wysokie Mazowieckie
handlowiec/sprzedawca do obsługi klienta – Wysokie Mazowieckie
laborant – Wysokie Mazowieckie
samodzielny księgowy, doradca handlowy, doradca żywieniowy-doradztwo w gospodarstwach – Kruszewo Wypychy
kucharz – Osipy Wydziory Pierwsze
operator produkcji – Szepietowo
fryzjer – Czyżew
sprzedawca w sklepiku szkolnym – Wysokie Mazowieckie
pracownik ochrony licencja I stopnia – Wysokie Mazowieckie
technik farmaceutyczny – Wysokie Mazowieckie
pracownik obsługi klienta – praca na stacji paliw w Zambrowie
specjalista do spraw handlu – Sokoły
sprzedawca – Wysokie Mazowieckie
pomocnik wulkanizatora – Wysokie Mazowieckie
instruktor do spraw kulturalno-oświatowych – Kozarze
kierowca autobusu – Krzeczkowo Mianowskie
konserwator sieci telekomunikacyjnych – praca w Szepietowie
kierowca kat. B na rozwożenie pieczywa – Klukowo
piekarz – Wysokie Mazowieckie
cukiernik – Wysokie Mazowieckie
sprzedawca – Ciechanowiec
przedstawiciel handlowy – Jabłoń Piotrowce
listonosz – Wysokie Mazowieckie.

Powiatowy Urząd Pracy w Sokółce ul. Kryńska 40, tel. 85 722 90 10

kierownik działu technicznego – wykształcenie wyższe techniczne. Doświadczenie zawodowe minimum 2 lata na podobnym stanowisku, zdolności negocjacyjne, mile widziana znajomość języka rosyjskiego, prawo jazdy kat. B, wynagrodzenie od 2000 zł.
Dokumenty aplikacyjne kierować na adres: PKS S.A, 15-482 Białystok, ul. Fabryczna 1, tel. 856637106, 698653368
spawacz – zasadnicze zawodowe w zawodzie spawacz. Doświadczenie zawodowe minimum 2 lata, uprawnienia spawacz MAG, znajomość rysunku technicznego, wynagrodzenie od 1600 do 2500 zł.
Informacje o ofercie pod nr tel. 519198699 lub osobiście pod wskazanym adres:
AB SPAW-M , 16-100 Sokółka, ul. Przemysłowa 3
pracownik produkcji drzewnej – mile widziana znajomość branży drzewnej, wynagrodzenie 1600 zł.
Informacja o ofercie: DOMINOWOOD, 16-020 Czarna Białostocka, ul. Kościelna 6, tel. 603514558
pomocnik stolarza – chęci do pracy, wynagrodzenie na umowę zlecenie od 1000 do 2000 zł.
Informacje o ofercie pod nr tel. 502055138 lub osobiście w siedzibie firmy:
PPHU Elektor Bogusze 58, 16-100 Sokółka
kasjer/sprzedawca – wykształcenie minimum zawodowe, mile widziane doświadczenie zawodowe, praca na 3 zmiany, wynagrodzenie 1600 zł.
Dokumenty aplikacyjne kierować: rekrutacja@bliski.com.pl Sklep Bliski, Kuźnica, ul. Graniczna 11.

Powiatowy Urząd Pracy w Łomży ul. Nowogrodzka 1, pok. 108A, tel. 86 215 80 15

Wykształcenie zawodowe:
cieśla/cieśla szalunkowy – znajomość zawodu, chęć pracy w delegacji
hydraulik – doświadczenie, 1 os.
sprzątaczka – wykształcenie zawodowe, mile widziane doświadczenie, orzeczenie o stopniu niepełnosprawności, 1 os.
pracownik gospodarczy – wykształcenie zawodowe, mile widziane doświadczenie, orzeczenie o stopniu niepełnosprawności, 1 os.
opiekun Klienta Banku – Łomża – chęć pracy z klientem, nastawienie na jakość obsługi klienta, możliwość pracy u Lidera Jakości w obsłudze, energia i chęć działania, kultura osobista na wysokim poziomie, postawa "uda się", pozytywne nastawienie, umiejętność i chęć pracy w zespole
kierowca C+E – prawo jazdy kat. C+E, uprawnienia na przewóz rzeczy, doświadczenie w zawodzie, 1 os.
sprzedawca – doświadczenie, 1 os.
sprzedawca/prezenter handlowy – umiejętność pracy w zespole, łatwość w nawiązywaniu kontaktów, umiejętność radzenia sobie ze stresem, niekaralność, chęci poszerzania wiedzy z zakresu technik sprzedaży oraz wiedzy produktowej, 1 os.
kucharz/kucharka – wykształcenie zawodowe g astronomiczne, doświadczenie wskazane, 1 os.
pomocnik w produkcji drzewnej – doświadczenie, mile widziane uprawnienia na piłę spalinową, 1 os.
pracownik pomocniczy – wykształcenie podstawowe/zawodowe, orzeczenie o stopniu niepełnosprawności, 1 os.
pracownik budowlany – doświadczenie, 2 os.
kucharz/kucharka – wykształcenie zawodowe gastronomiczne, doświadczenie wskazane, 1 os.
kelner/kelnerka – wykształcenie zawodowe, obsługa kasy fiskalnej, doświadczenie mile widziane, 2 os.
kucharz – wykształcenie zawodowe, doświadczenie, 1 os.
kelner/kelnerka – wykształcenie zawodowe, doświadczenie, 1 os.
pomoc kuchenna – wykształcenie podstawowe, zawodowe, doświadczenie, 1 os.
elektromechanik – wykształcenie zawodowe elektromechanika, mile widziane doświadczenie, 1 os.
mechanik – wykształcenie minimum zawodowe, mile widziane doświadczenie, 1 os.
barmanka – wykształcenie zawodowe, doświadczenie, 1 os.
sprzedawca – wykształcenie zawodowe, orzeczenie o stopniu niepełnosprawności, wskazane doświadczenie, 1 os.
Wykształcenie średnie:
lider zespołu piekarnia i cukiernia – wykształcenie minimum średnie, umiejętność zarządzania zespołem, umiejętność pracy przy wypieku pieczywa, dokładność, książeczka do celów sanitarno-epidemiologicznych, 1 os.
kierownik stoiska piekarnia i cukiernia – wykształcenie minimum średnie, umiejętność zarządzania zespołem i motywowania ludzi, umiejętności operacyjne, doświadczenie w pracy w piekarni, umiejętność pracy przy wypieku pieczywa, 1 os.
asystent/ka sekretariatu – wykształcenie minimum średnie, orzeczenie o stopniu niepełnosprawności, umiejętność obsługi urządzeń biurowych, kultura osobista, 1 os.
kasjer walutowy – mile widziane doświadczenie, obsługa komputera, niekaralność, mile widziane uprawnienia kasjera walutowego, 1 os.
recepcjonista/portier – wykształcenie średnie, znajomość języka angielskiego, doświadczenie, 1 os.
pracownik ochrony – wykształcenie minimum średnie, niekaralność, dyspozycyjność, mile widziane doświadczenie, licencja II stopnia
przedstawiciel handlowy (sprzedaż usług) – wykształcenie średnie, komunikatywność, 3 os.
barman/barmanka – wykształcenie średnie, doświadczenie, 1 os.
księgowa – wykształcenie średnie, doświadczenie w pracy w księgowości, 1 os.
Wykształcenie wyższe:
specjalista do spraw reklamy i marketingu – wykształcenie wyższe kierunkowe, doświadczenie, 1 os.
referendarz sądowy – wykształcenie wyższe kierunkowe (więcej informacji na stronie internetowej), 1 os.
pielęgniarka – wykształcenie wyższe kierunkowe, orzeczenie o stopniu niepełnosprawności mile widziane, doświadczenie, 1 os.
pracownik biurowy – wykształcenie wyższe techniczne (inżynieria sanitarna, budownictwo I ub pokrewne), prawo jazdy kat. B, znajomość branży budowlanej, doświadczenie mile widziane, 1 os.
Praca za granicą:
Austria:
pracownik w rolnictwie – niemiecki lub angielski
menedżer do spraw transportu – niemiecki, angielski (słowacki i/lub czeski i/lub polski
brukarz/glazurnik – niemiecki
pracownik w metalu – niemiecki
regipsiarz – niemiecki
stolarz – niemiecki
wykwalifikowany pracownik CNC – niemiecki
malarz – niemiecki
kamieniarz – niemiecki
elektroinstalator – niemiecki
monter instalacji gazowej i sanitarnej – niemiecki
dekarz – niemiecki
parkieciarz – niemiecki
spawacz – niemiecki
szklarz – niemiecki
stolarz/cieśla – niemiecki
ślusarz/ślusarz budowlany – niemiecki
Belgia:
doświadczony inżynier mechanik CAD – angielski
deweloper/tester-środowisko JAVA – angielski
inżynier do spraw bezpieczeństwa i jakości – angielski
inżynier rolnictwa oraz systemów informatycznych – angielski
konserwator maszyn – angielski
programista – angielski/rosyjski
praca na farmie trzody chlewnej (oferta dla pary) – angielski lub francuski
narzędziowiec form wtryskowych – angielski
inżynier oprogramowania – angielski i niemiecki
inżynier wsparcia bezpośredniego-serwisant – angielski i niemiecki
mechanik samochodów ciężarowych i przyczep – angielski lub francuski lub hiszpański lub niemiecki
tapicer – angielski
hydraulik – angielski
Cypr:
technik instalacji wind – angielski
technik naprawy wind – angielski lub grecki
operator maszyn odlewniczych – angielski
Czechy:
dyspozytor – polski/czeski
doradcą klienta – niemiecki/angielski
pracownik obsługi klienta – francuski/angielski
operator wytaczarko-frezarki poziomej
operator CNC (frezarki) – angielski, niemiecki, czeski
ślusarz/spawacz – czeski
spawacz MAG – czeski
pracownik obróbki metalu – polski
lakiernik – polski
odlewnik – polski
operator wytaczarko-frezarki poziomej – czeski
operator wytaczarki poziomej-obsługa maszyn CNC – czeski
operator prasy CNC – polski
przedstawiciel handlowy – czeski
Dania:
praca sezonowa – angielski
Estonia:
inżynier HVAC – angielski/szwedzki
elektryk – rosyjski/angielski
Francja:
szwacz/szwaczka wyrobów ze skóry – francuski, angielski
osoby do wykrojów/prototypista – angielski, francuski
Hiszpania:
animator czasu wolnego – angielski lub (hiszpański, niemiecki, francuski, włoski)
animator – angielski, hiszpański lub niemiecki
szklarz – niemiecki
lekarze – hiszpański
Holandia:
stolarz budowlany/cieśla szalunkowy – niemiecki lub angielski lub holenderski
robotnik ogólnobudowlany – niemiecki lub angielski lub holenderski
mechanik – angielski lub niemiecki
Litwa:
inżynier lotnictwa – angielski
mechanik lotnictwa – angielski
Malta:
kierowca autobusu – angielski
informatyk-oprogramowanie sieciowe – angielski
informatyk – angielski
Niemcy:
piekarz – niemiecki
kierowca C+E – niemiecki
formierz wyrobów z kompozytów polimerowych – niemiecki
pomocnik magazyniera – niemiecki
osoba do obróbki szkła – niemiecki
doradca centrum telefonicznego – linia rosyjska – rosyjski, angielski, niemiecki
monter urządzeń wodno, gazowo, grzewczych, elektrycznych i konstrukcji stalowych – niemiecki
spawacz WIG – niemiecki
operator wózka widłowego – niemiecki
stolarz – niemiecki
kierowca C+E – niemiecki
dyplomowana pielęgniarka/pielęgniarz
kierowca testowy – niemiecki
kierowca jazdy próbnej samochodów ciężarowych i osobowych – niemiecki
drukarz – niemiecki
pracownik magazynu z wiedzą techniczną – niemiecki/angielski/francuski
mechanik procesów technologicznych przy produkcji tworzyw sztucznych i kauczuku – niemiecki
rzeźnik – niemiecki
mechatronik/elektryk przemysłowy – niemiecki
ślusarz – niemiecki
pracownik magazynu – niemiecki
pielęgniarz/pielęgniarka
dekarz – niemiecki
stajenny – niemiecki
dekarz – niemiecki
C++ software developer – angielski, niemiecki
inżynier technologii chemicznych – angielski, niemiecki
programista (Software deweloper) – angielski, niemiecki
ślusarz – niemiecki
kierowca zawodowy – niemiecki
elektryk – niemiecki
hydrograf/technik hydrograf – niemiecki, angielski
pracownik infolinii – niemiecki, angielski
specjalista do spraw budowy statków stalowych do spraw analizy drgań, wahań – angielski, niemiecki
konstruktor do spraw budowy statków stalowych – angielski, niemiecki
specjalista do spraw budowy statków – angielski, niemiecki
projektant/koordynator izolacji dźwiękowych – angielski, niemiecki
specjalista do spraw konserwacji statków – angielski, niemiecki
konstruktor do spraw budowy statków – angielski, niemiecki
specjalista do spraw budowy statków do spraw wyposażenia wewnętrznego – angielski, niemiecki
specjalista do spraw budowy statków do spraw wyposażenia sprzętowego – angielski, niemiecki
specjalista do spraw budowy statków stalowych – angielski, niemiecki
specjalista do spraw budowy statków stalowych do spraw wytrzymałości, stabilności konstrukcji – angielski, niemiecki
psycholog – niemiecki
lakiernik samochodowy – niemiecki lub angielski
instalator urządzeń – niemiecki
kucharz/kucharka – niemiecki
inżynier do spraw oprogramowania – niemiecki, angielski
ślusarz/mechanik przemysłowy – niemiecki
fryzjer (alternatywnie kosmetyczka) – niemiecki
mechanik maszyn – niemiecki
pracownik produkcji – niemiecki
elektryk przemysłowy – niemiecki
elektromonter – niemiecki
tokarz – niemiecki
specjalista maszyn CNC – niemiecki
operator obrabiarek sterowanych numerycznie – niemiecki
mechanik elektromaszyn – niemiecki
inżynier organizacji procesu produkcji – niemiecki
frezer CNC – niemiecki
elektromonter – niemiecki
mechatronik – niemiecki
recepcjonista na nocnej zmianie – niemiecki, angielski
szycie dekoracyjne i szycie tapicerki – niemiecki
Norwegia:
pracownik pielęgnacji drzew (z Certyfikatem ETW) – angielski
specjalista do spraw systemów światłowodowych – angielski
Polska:
integrator systemów informatycznych – angielski
Słowacja:
stolarz meblowy – słowacki/niemiecki
Wielka Brytania:
kierowca ciężarówki C+E – angielski
pracownik przy sadzonkach – angielski
developer – angielski
specjalista do spraw sprawozdawczości – angielski
starszy developer – angielski
niemieckojęzyczny pracownik obsługi klienta – angielski/niemiecki
specjalista wsparcia aplikacji – angielski
inżynier testowy – angielski
asystent obróbki szkła – angielski
kierowca C+E – angielski
szwaczka tapicerska
spawacz budowlany MIG – angielski
monter stelaży do mebli tapicerowanych – angielski
obsługa prasy krawędziowej – angielski
obsługa obrzynarki do taśmy – angielski
operator CNC – angielski
tapicer
brygadzista parku maszyn CNC – angielski
opiekun osób starszych – angielski
przedstawiciel serwisu obsługi klienta – angielski
przedstawiciel wsparcia technicznego – angielski
pielęgniarka – angielski
niemieckojęzyczny pracownik wsparcia technicznego – niemiecki, angielski
niemieckojęzyczny przedstawiciel gier EA – niemiecki, angielski
niemieckojęzyczny pracownik obsługi klienta – niemiecki, angielski
niemieckojęzyczny moderator Microsoft Windows – niemiecki, angielski
niemieckojęzyczny kierownik sprzedaży – niemiecki, angielski
kierowca C+E – angielski.

Powiatowy Urząd Pracy w Zambrowie, ul. Fabryczna 3 tel. 86 270 82 10

mechanik samochodów ciężarowych – wykształcenie zawodowe, wymagane doświadczenie na podobnym stanowisku, zakres obowiązków: naprawa samochodów ciężarowych
monter/składacz okien – wymagania: wykształcenie zasadnicze zawodowe, zakres obowiązków: cięcie: profili, wzmocnień, listew; odwodnienie profili, montaż: wzmocnień, skrzydeł w ościeżnicy, wstawianie: słupków, pakietów szybowych, zbrojenie profili, zgrzewanie, uszczelkowanie, okuwanie, składanie okien, szklenie, wykonywanie siatek szprosowanych, zasypywanie i butylowanie ramek, wycinanie pakietów, napełnianie pakietów argonem
ubojowy – wymagania: wykształcenie podstawowe/zasadnicze, staż pracy mile widziany, zakres obowiązków: ubój cieląt, mycie i sprzątanie ubojni
pracownik biurowy – wymagania: wykształcenie wyższe techniczne, inżynieria sanitarna, budownictwo, prawo jazdy kat. B, znajomość branży budowlanej, zakres obowiązków: prowadzenie dokumentacji związanej ze sprzedażą, obsługa klienta, PW "Mackiewicz", ul. Białostocka 63C, Zambrów
spawacz elektryczny – wymagania: umiejętność spawania elektrycznego, zakres obowiązków: spawanie elementów stalowych osprzętu rolniczego
doradca biznesowy – wymagania: wykształcenie min. średnie, przynajmniej rok w sprzedaży bądź obsłudze klienta, znajomość technik sprzedaży, prawo jazdy kat. B, zakres obowiązków: obsługa klienta, budowanie i utrzymywanie długotrwałych relacji z klientem, realizacja planów i zadań sprzedażowych, utrzymanie i rozwój relacji handlowych z partnerami, wykonywanie zadań administracyjnych, I4-Mobile e mail: rekrutacja@i4-mobile.pl, tel. 504 000 535 (osoba zrejestrowana w PUP)
konserwator budynków – wymagania: wykształcenie średnie techniczne, staż pracy 3 lata, mile widziane uprawnienia SEP I SEP 2, znajomość zagadnień utrzymania technicznego obiektu, zakres obowiązków: nadzorowanie oraz obsługa i urządzeń elektromechanicznych, elektrycznych oraz aparatury kontrolno-pomiarowej i automatyki, dozór obiektów: pływalni i sztucznego lodowiska, wykonywanie konserwacji i napraw w granicach posiadanych uprawnień, wykonywanie prac w ramach procedury utrzymania czystości i porządku na obiektach, Pływalnia Miejska, ul. Wyszyńskiego 6, Zambrów tel. 862761069.
pracownik biurowy/administrator do spaw zagranicznych – wymagania: minimum średnie wykształcenie, dobra znajomość języka angielskiego i niemieckiego, zakres obowiązków: kontakt telefoniczny z klientami oraz firmami zagranicznymi, przygotowywanie korespondencji, tłumaczenie wszelkiej dokumentacji, przyjmowanie zamówień oraz udzielanie informacji klientom zagranicznym, ZHU "Agro-Serwis" ul. Polowa 14, Zambrów, e-mail: biuro@agro-serwis.pl, tel. 862703099
księgowy – wymagania: wykształcenie minimum średnie, staż pracy w zwodzie minimum 2 lata, znajomość programu księgowego, zakres obowiązków: księgowanie operacji gospodarczych, znajomość przepisów podatkowych, prowadzenie rozrachunków z kontrahentami, obsługa programu księgowego, Podlaska Instytucja Gospodarki Budżetowej "BIELIK" Czerwony Bór 23, tel. 862153595, e-mail: sekretariat@igbbielik.pl
główny księgowy – wykształcenie minimum średnie ekonomiczne, staż pracy w zwodzie minimum 2-5 lat, znajomość programu księgowego, zakres obowiązków: prowadzenie rachunkowości i gospodarki finansowej, wykonywanie dyspozycji środkami pieniężnymi, dokonywanie wstępnych kontroli zgodności operacji gospodarczych i finansowych z planem finansowym, nadzorowanie prac w zakresie rachunkowości, nadzorowanie i organizowanie: prac nad sporządzeniem planów finansowych, prawidłowego i terminowego sporządzania sprawozdawczości, gospodarki składnikami majątkowymi, bieżące monitorowanie egzekucji należności. Dokumenty aplikacyjne należy składać do dnia 22.03.2013 Podlaska Instytucja Gospodarki Budżetowej "BIELIK" Czerwony Bór 23, tel. 862153595, e-mail: sekretariat@igbbielik.pl
monter okien – wymagania: wykształcenie średnie, prawo jazdy B, zakres obowiązków: wstawianie okien i drzwi, szpachlowanie i obróbka tynkarska, PERFEKT tel. 501078878
monter stolarki budowlanej – wymagania: prawo jazdy kat. B, doświadczenie na podobnym stanowisku, zakres obowiązków: montaż i demontaż stolarki budowlanej.

Powiatowy Urząd Pracy w Ostrowi Mazowieckiej ul. 3 Maja 55, tel. 29 745 21 51

kucharz – roczne doświadczenie zawodowe na stanowisku kucharz
mechanik samochodowy – doświadczenie zawodowe sześć miesięcy na stanowisku mechanik samochodowy, prawo jazdy kat. B
sprzedawca artykułów ogrodniczych – wykształcenie minimum średnie (ogrodnictwo lub rolnictwo), doświadczenie zawodowe sześć miesięcy na stanowisku ogrodnik lub rolnik
fryzjer – doświadczenie zawodowe minimum rok na stanowisku fryzjer
tapicer – chęć do pracy.

Powiatowy Urząd Pracy w Mońkach ul. Wyzwolenia 22, 19-100 Mońki tel. 85 727 87 10

telemarketer – wymagania: wykształcenie minimum średnie, doświadczenie w pracy na podobnym stanowisku. Zakres obowiązków: pozyskiwanie klientów; kontakt telefoniczny z pracodawcą pod numerem: 857161309
sekretarka – wymagania: wykształcenie wyższe, biegła znajomość języka angielskiego, znajomość obsługi Pakietu MS Office. Zakres obowiązków: obsługa gości, realizacja zadań zleconych przez Prezesa, czynności asystencko-sekretarskie; kontakt e-mai: bialystok@workservice.pl
kierowca samochodu ciężarowego – wymagania: prawo jazdy kat. C+E, kurs na przewóz rzeczy. Zakres obowiązków: przewóz towarów samochodami ciężarowymi o ładowności do 24 ton, kontakt osobisty – Jaświły 72
przedstawiciel handlowy – wymagania: wykształcenie minimum średnie, najlepiej budowlane lub pokrewne, minimum rok stażu pracy w zawodzie, znajomość branży budowlanej, mile widziane szkolenia z zakresu marketingu lub handlu. Zakres obowiązków: pozyskiwanie klientów zainteresowanych budową domów na terenie powiatu monieckiego – kontakt e-mail: praca@plytyfundamentowe.pl.

Centrum Edukacji i Pracy Młodzieży w Białymstoku, ul. Dąbrowskiego 22, tel. 85 652 34 98

Oferty pracy dorywczej/sezonowej:
handlowiec – praca w Białymstoku dla osób powyżej 18 lat.
Wymagania: wykształcenie min. średnie, komunikatywność, operatywność, dyspozycyjność, chęć do pracy
pracownik do wykładania towaru w hipermarkecie – praca w hipermarketach w Białymstoku dla osób powyżej 18. roku życia. Wymagania: ważna legitymacja uczniowska bądź studencka, aktualne badania Sanepid, sumienność, chęć do pracy
personel produkcyjny – praca w Wasilkowie dla osób powyżej 18. roku życia. Wymagania: dyspozycyjność, zaangażowanie w wykonywaną pracę, sprawność fizyczna, dobry dojazd do Wasilkowa, chęć do pracy w systemie dwuzmianowym
ankieter – praca przy rozdawaniu ankiet firmy kosmetycznej na terenie Białegostoku dla osób powyżej 16. roku życia.
Wymagania: ważna legitymacja uczniowska bądź studencka, otwartość, komunikatywność, mile widziana znajomość branży kosmetycznej.
Uwaga! Osoby niepełnoletnie pracować mogą jedynie za pisemną zgodą rodziców!

Oferty zatrudnienia z powiatowych urzędów pracy, OHP oraz służby cywilnej

Punkt Pośrednictwa Pracy w Grajewie ul. Ełcka 30 tel. 86 261 10 43

Oferta pracy dorywczej:
sprzedawca – wymagania: wykształcenie średnie, mile widziane prawo jazdy kat. B, obsługa kasy fiskalnej, uczciwość, chęć do pracy
sprzedawca – wymagania: wykształcenie średnie, aktualna książeczka Sanepid, mile widziane doświadczenie w handlu, uczciwość, chęć do pracy.

Punkt Pośrednictwa Pracy w Wysokiem Mazowieckiem ul. Rynek Piłsudskiego 23 tel./fax: 86 219 46 25 e-mail: ppp.wysmaz@ohp.pl

Oferta pracy stałej:
sprzedawca – umowa o pracę, wymiar czasu pracy: pełny, miejsce pracy: Wysokie Mazowieckie.

Punkt Pośrednictwa Pracy w Hajnówce ul. 11 Listopada 24 tel. 85 682 30 13 e-mail: ppp.hajnowka@ohp.pl

Oferta pracy sezonowej:
wolontariat – kolportaż ulotek – wymagania: praca dla osób od 16. roku życia, komunikatywność, dyspozycyjność, zaangażowanie. Osoby niepełnoletnie mogą pracować za pisemną zgodą rodzica lub opiekuna
konsultantka – wymagania: praca dla osób od 17. roku życia, komunikatywność, dyspozycyjność, zaangażowanie, chęć do pracy
merchandiser – wymagania: praca na terenie miasta Hajnówka, praca dla osób od 18. roku życia, doświadczenie w pracy z ludźmi (np. merchandiser, hostessa, promotor), prawo jazdy kat. B, co najmniej średnie wykształcenie, dyspozycyjność.

Punkt Pośrednictwa Pracy w Augustowie Al. Kard. Wyszyńskiego 3a tel. 518 392 123 e-mail: ppp.augustow@ohp.pl

Oferta pracy dorywczej:
pomocniczy robotnik przy hodowli zwierząt – staż zawodowy – wymagania: pracowity, sumienny, dyspozycyjny
kelner – staż zawodowy – wymagania: dyspozycyjność, komunikatywność, odpowiedzialność za powierzone zadania, miła aparycja
merchandiser (układanie towaru) – wymagania: chęć do pracy, dyspozycyjność, mile widziane prawo jazdy kat. B, wykształcenie średnie, doświadczenie w pracy z ludźmi.

Punkt Pośrednictwa Pracy w Kolnie ul. Wojska Polskiego 31 tel. 86 278 10 62 e-mail: ppp.kolno@ohp.pl

Oferta pracy stałej:
kucharz – wymagania: sumienność, dyspozycyjność, rzetelność.

Urząd Skarbowy w Bielsku Podlaskim

Naczelnik poszukuje kandydatów na stanowisko:
starszy inspektor do spraw bezpieczeństwa i higieny pracy
Wymiar etatu: 0.125
Liczba stanowisk pracy: 1
Adres urzędu: Urząd Skarbowy, Bielsk Podlaski, ul. Mickiewicza 33.
Miejsce wykonywania pracy: Bielsk Podlaski
Zakres zadań wykonywanych na stanowisku pracy:
- przeprowadzanie kontroli warunków pracy w Urzędzie Skarbowym oraz przestrzeganie przepisów i zasad bhp,
- przeprowadzanie instruktażu ogólnego dla nowozatrudnionych pracowników, praktykantów, stazystów oraz zleceniobiorców,
- udział w ustalaniu okoliczności przyczyn wypadków przy pracy oraz w opracowywaniu wniosków wynikajacych z badania przyczyn i okoliczności tych wypadków,
- doradztwo w zakresie organizacji i metod pracy na stanowiskach pracy uwzgledniajac aktualny poziom rozwoju nauki i technik oraz uczestnictwo w przeprowadzaniu oceny ryzyka zawodowego,
- sporzadzanie analizy stanu bhp,
- uczestnictwo w konsultacjach dotyczacych bhp w celu uwzglednienia opinii przedstawicieli pracowników i podniesienie poziomu efektywnosci realizacji przedsięwzięć w dziedzinie BHP.

Warunki pracy:
Warunki dotyczące charakteru pracy na stanowisku i sposobu wykonywania zadań
- praca administracyjno-biurowa,
- praca w siedzibie jak również poza siedzibą urzędu,
- obsługa komputera.

Wymagania związane ze stanowiskiem pracy:
niezbędne – wykształcenie: wyższe specjalność w zakresie bhp lub studia podyplomowe w zakresie bhp.
- doświadczenie zawodowe/staż pracy: 2 lata doświadczenia zawodowego na stanowiskach zwiazanych z realizacją zadań służby bhp.

Pozostałe wymagania niezbędne:
- znajomość przepisów prawnych z zakresu bhp,
- znajomość przepisów ustawy o służbie cywilnej,
- umiejetność obsługi komputera oraz znajomość programu MS Office/Open Office,
- komunikatywność,
- umiejętność argumentowania,
- znajomość najnowszych rozwiązań technicznych zapewniających ergonomię na stanowiskach pracy administracyjno- biurowej,
- umiejetność działania w sytuacjach nieprzewidzianych i stresowych.

Wymagania dodatkowe:
- jeden rok – doswiadczenie w zakresie realizacji szkoleń zawodowych,
- przeszkolenie dydaktyczno-metodyczne w zakresie prowadzenia szkoleń zawodowych.

Wymagane dokumenty i oświadczenia:
- życiorys i list motywacyjny,
- oświadczenie kandydata o wyrażeniu zgody na przetwarzanie danych osobowych do celów rekrutacji,
- oświadczenie kandydata o korzystaniu z pełni praw publicznych,
- oświadczenie kandydata o nieskazaniu prawomocnym wyrokiem za umyślne przestępstwo lub umyślne przestępstwo skarbowe,
- kopie dokumentów potwierdzających wykształcenie,
- kopia dokumentu potwierdzającego posiadanie polskiego obywatelstwa lub oświadczenie o posiadaniu obywatelstwa polskiego.

Inne dokumenty i oświadczenia:
- kopia dokumentu potwierdzającego niepełnosprawność – w przypadku kandydatów, którzy zamierzają skorzystać z pierwszeństwa w zatrudnieniu w przypadku, gdy znajdą się w gronie najlepszych kandydatów.

Termin składania dokumentów: 25.03.2013
Miejsce składania dokumentów:
Urząd Skarbowy, ul. Adama Mickiewicza 33, 17-100 Bielsk Podlaski.
Inne informacje:
Dodatkowe informacje pod numerem telefonu 857301101 wew. 164.
W przypadku zatrudnienia kadydat zobowiazany jest do przedłożenia zaświadczenia o niekaralności z KRS, każde oświadczenie kanydata, w tym oświadczenie o wrażeniu zgody na przetwarzanie danych osobowych do celów rekrutacji , powinno być opatrzone datą i własnoręcznym podpisem.

Podlaski Urząd Wojewódzki w Białymstoku

Dyrektor Generalny poszukuje kandydatów na stanowisko:
inspektor wojewódzki do spraw przeciwdziałania przemocy w rodzinie w Wydziale Polityki Społecznej
Wymiar etatu: 1
Liczba stanowisk pracy: 1
Adres urzędu: Podlaski Urząd Wojewódzki, ul. Mickiewicza 3, 15-213 Białystok.
Miejsce wykonywania pracy: Białystok i teren woj. podlaskiego.
Zakres zadań wykonywanych na stanowisku pracy:
- sprawowanie nadzoru nad realizacją przez samorząd gminny, powiatowy i województwa zadań z zakresu przeciwdziałania przemocy w rodzinie,
- prowadzenie kontroli realizacji zadań z zakresu przeciwdziałania przemocy w rodzinie wykonywanych przez jednostki organizacyjne pomocy społecznej, specjalistyczne ośrodki wsparcia dla ofiar przemocy w rodzinie, urzędy gmin, starostwa powiatowe i Urząd Marszałkowski Województwa Podlaskiego oraz podmioty niepubliczne wykonujące zadania na podstawie umowy z organami administracji,
- monitorowanie zjawiska przemocy w rodzinie i realizacji Krajowego Programu Przeciwdziałania Przemocy w Rodzinie,
- prowadzenie rejestrów placówek zapewniających miejsca noclegowe i rejestr jednostek specjalistycznego poradnictwa w województwie, bieżąca ich aktualizacja i ogłaszanie rejestrów w wojewódzkim dzienniku urzędowym.

Warunki pracy:
Warunki dotyczące charakteru pracy na stanowisku i sposobu wykonywania zadań
- praca administracyjno-biurowa oraz w terenie (w siedzibach podmiotów kontrolowanych),
- praca przy monitorze ekranowym,
- kontakt z klientem zewnętrznym.

Wymagania związane ze stanowiskiem pracy:
niezbędne – wykształcenie: wyższe magisterskie na jednym z kierunków: prawo, pedagogika, pedagogika specjalna, psychologia, politologia, politologia i nauki społeczne, socjologia, polityka społeczna, nauki o rodzinie lub inne, uzupełnione studiami podyplomowymi w zakresie psychologii, pedagogiki, pedagogiki specjalnej lub resocjalizacji,
- doświadczenie zawodowe/staż pracy: 3 lata doświadczenia zawodowego w instytucjach lub innych podmiotach realizujących zadania na rzecz przeciwdziałania przemocy w rodzinie albo zaświadczenie o ukończeniu szkoleń w zakresie przeciwdziałania przemocy w rodzinie w wymiarze co najmniej 100 godzin albo specjalizacja II stopnia w zawodzie pracownik socjalny ze specjalnością przemoc w rodzinie.

Pozostałe wymagania niezbędne:
- znajomość przepisów ustawy z dnia 14 czerwca 1960r. Kodeks postępowania administracyjnego (Dz. U. z 2000 r. Nr 98, poz. 1071 z późn. zm.),
- znajomość przepisów ustawy z dnia 21 listopada 2008 r. o służbie cywilnej (Dz. U. z 2008 r. Nr 227, poz. 1505 z późn. zm.),
- znajomość przepisów ustawy z dnia 29 lipca 2005 r. o przeciwdziałaniu przemocy w rodzinie (Dz. U. z 2005 r. Nr 180, poz. 1493 z późn. zm.),
- znajomość przepisów ustawy z dnia 12 marca 2004 r. o pomocy społecznej (Dz. U. z 2013 r., poz. 182 j.t.),
- umiejętność obsługi komputera,
- komunikatywność,
- odporność na stres,
- umiejętności analityczne.

Wymagania dodatkowe:
- umiejętność formułowania jasnych i zwięzłych wypowiedzi ustnych i pisemnych.

Wymagane dokumenty i oświadczenia:
- życiorys i list motywacyjny,
- oświadczenie kandydata o wyrażeniu zgody na przetwarzanie danych osobowych do celów rekrutacji,
- oświadczenie kandydata o korzystaniu z pełni praw publicznych,
- oświadczenie kandydata o nieskazaniu prawomocnym wyrokiem za umyślne przestępstwo lub umyślne przestępstwo skarbowe,
- kopie dokumentów potwierdzających wykształcenie,
- kopia dokumentu potwierdzającego posiadanie polskiego obywatelstwa lub oświadczenie o posiadaniu obywatelstwa polskiego,
- kopie dokumentów potwierdzających wymagany staż pracy, albo kopie zaświadczeń o ukończeniu szkoleń w zakresie przeciwdziałania przemocy w rodzinie albo kopia dokumentu potwierdzającego posiadanie specjalizacji II stopnia w zawodzie pracownik socjalny ze specjalnością przemoc w rodzinie.

Inne dokumenty i oświadczenia:
- kopia dokumentu potwierdzającego niepełnosprawność – w przypadku kandydatów, którzy zamierzają skorzystać z pierwszeństwa w zatrudnieniu w przypadku, gdy znajdą się w gronie najlepszych kandydatów.

Termin składania dokumentów: 20.03.2013
Miejsce składania dokumentów:
Podlaski Urząd Wojewódzki, Biuro Organizacji i Kadr Oddział Kadr i Szkolenia, pok. 41, ul. Mickiewicza 3, 15-213 Białystok z dopiskiem „Oferta zatrudnienia w służbie cywilnej – ogłoszenie nr .....".
Dodatkowe informacje można uzyskać pod nr tel. 857439306.

Podlaski Urząd Wojewódzki w Białymstoku

Dyrektor Generalny poszukuje kandydatów na stanowisko:
inspektor wojewódzki do spraw rejestracji stanu cywilnego, obywatelstwa i repatriacji w Wydziale Spraw Obywatelskich i Cudzoziemców
Wymiar etatu: 1
Liczba stanowisk pracy: 1
Adres urzędu: Podlaski Urząd Wojewódzki, ul. Mickiewicza 3, 15-213 Białystok.
Miejsce wykonywania pracy: Białystok
Zakres zadań wykonywanych na stanowisku pracy:
- prowadzenie postępowań administracyjnych w sprawach potwierdzenia posiadania lub utraty obywatelstwa polskiego celem przygotowania projektów decyzji i informacji przekazywanych organom wymiaru sprawiedliwości oraz przygotowywanie projektów postanowień, decyzji II instancji i odpowiedzi na skargi do Wojewódzkiego Sądu Administracyjnego,
- przyjmowanie i opiniowanie wniosków cudzoziemców o nadanie i zrzeczenie się obywatelstwa polskiego celem przekazania za pośrednictwem Ministra Spraw Wewnętrznych do Kancelarii Prezydenta Rzeczypospolitej Polskiej, a także przyjmowanie i rozpatrywanie wniosków w sprawach nabycia obywatelstwa polskiego przez cudzoziemców,
- sprawowanie kontroli nad prawidłowością sporządzania aktów stanu cywilnego oraz należytego ich zabezpieczania przed zniszczeniem i kradzieżą, a także nad wydawaniem decyzji w sprawach zmiany imion i nazwisk oraz przeprowadzanie kontroli w podległych USC w oparciu o roczny plan kontroli, sporządzanie protokołów i wystąpień pokontrolnych.

Warunki pracy:
Warunki dotyczące charakteru pracy na stanowisku i sposobu wykonywania zadań
- praca administracyjno-biurowa,
- praca przy monitorze ekranowym powyżej połowy dobowego czasu pracy,
- kontakt z klientem zewnętrznym.

Wymagania związane ze stanowiskiem pracy:
niezbędne – wykształcenie: wyższe
- doświadczenie zawodowe/staż pracy: 2 lata stażu pracy w administracji publicznej.

Pozostałe wymagania niezbędne:
- znajomość języka rosyjskiego w stopniu średnio-zaawansowanym (potwierdzona dokumentem stwierdzającym znajomość języka obcego lub oświadczeniem kandydata o znajomości języka obcego na wymaganym poziomie),
- umiejętność obsługi komputera,
- umiejętności analityczne,
- znajomość przepisów ustawy z dnia 14 czerwca 1960 r. Kodeks postępowania administracyjnego (Dz. U. z 2000 r. Nr 98, poz. 1071 z późn. zm.),
- znajomość przepisów ustawy z dnia 21 listopada 2008 r. o służbie cywilnej (Dz. U. z 2008 r. Nr 227, poz. 1505 z późn. zm.),
- znajomość przepisów ustawy z dnia z dnia 02 kwietnia 2009 r. o obywatelstwie polskim (Dz. U z 2012 r. poz. 161),
- znajomość przepisów ustawy z dnia 29 września 1986 r. Prawo o aktach stanu cywilnego (Dz. U. z 2011 r. Nr 212, poz. 1264, z późn. zm.),
- znajomość przepisów ustawy z dnia 25 lutego 1964 r. Kodeks rodzinny i opiekuńczy (Dz. U. z 2012 r. poz. 788, z późn. zm.),
- znajomość przepisów ustawy z dnia 17 października 2008 r. o zmianie imienia i nazwiska (Dz. U. z 2008 r. Nr 220, poz. 1414),
- znajomość przepisów ustawy z dnia 09 listopada 2000 r. o repatriacji (Dz. U. z 2004 r. Nr 53, poz. 532 z późn. zm.),
- komunikatywność,
- odporność na stres.

Wymagania dodatkowe:
- wykształcenie prawnicze lub administracyjne,
- przeszkolenie z zakresu obsługi systemu informatycznego „POBYT",
- znajomość języka angielskiego w stopniu podstawowym,
- umiejętność stosowania prawa w praktyce,
- umiejętność argumentowania, samodzielnego myślenia,
- wnikliwość i rzetelność.

Wymagane dokumenty i oświadczenia:
- życiorys i list motywacyjny,
- oświadczenie kandydata o wyrażeniu zgody na przetwarzanie danych osobowych do celów rekrutacji,
- oświadczenie kandydata o korzystaniu z pełni praw publicznych,
- oświadczenie kandydata o nieskazaniu prawomocnym wyrokiem za umyślne przestępstwo lub umyślne przestępstwo skarbowe,
- kopie dokumentów potwierdzających wykształcenie,
- kopia dokumentu potwierdzającego posiadanie polskiego obywatelstwa lub oświadczenie o posiadaniu obywatelstwa polskiego,
- kopie dokumentów potwierdzających wymagany staż pracy,
- kopia dokumentu potwierdzającego znajomość języka rosyjskiego lub oświadczenie kandydata o znajomości języka na wymaganym poziomie.

Inne dokumenty i oświadczenia:
- kopia dokumentu potwierdzającego niepełnosprawność – w przypadku kandydatów, którzy zamierzają skorzystać z pierwszeństwa w zatrudnieniu w przypadku, gdy znajdą się w gronie najlepszych kandydatów.

Termin składania dokumentów: 20.03.2013
Miejsce składania dokumentów:
Podlaski Urząd Wojewódzki, Biuro Organizacji i Kadr Oddział Kadr i Szkolenia, pok. 41, ul. Mickiewicza 3, 15-213 Białystok z dopiskiem „Oferta zatrudnienia w służbie cywilnej – ogłoszenie nr .....".
Dodatkowe informacje można uzyskać pod nr tel. 857439306.

Wojewódzki Inspektorat Ochrony Środowiska w Białymstoku

Podlaski Wojewódzki Inspektor Ochrony Środowiska poszukuje kandydatów na stanowisko:
specjalista w Laboratorium
Wymiar etatu: 1
Liczba stanowisk pracy: 1
Adres urzędu: 15-264 Białystok, ul. Ciołkowskiego 2/3.
Miejsce wykonywania pracy: Białystok
Zakres zadań wykonywanych na stanowisku pracy:
- wykonywanie analiz techniką absorpcyjnej i emisyjnej spektrometrii atomowej,
- prowadzenie i dokumentowanie wewnętrznej kontroli jakości badań,
- prowadzenie i dokumentowanie sprawdzania i wzorcowania wewnętrznego stosowanego wyposażenia pomiarowego,
- opracowywanie procedur i instrucji roboczych dotyczących wykonywanych badań,
- wprowadzanie uzyskanych w trakcie wykonywania badań wyników do raportu zadań,
- właściwe oznakowywanie stosownych odczynników, wzorców, materiałów odniesienia, sporządzonych roztworów i odpowiednie ich przechowywanie,
- wykonywanie konserwacji stosowanego wyposażenia pomiarowego.

Warunki pracy:
Warunki dotyczące charakteru pracy na stanowisku i sposobu wykonywania zadań
- praca przy monitorze ekranowym powyżej 4 godzin dziennie.

Wymagania związane ze stanowiskiem pracy:
niezbędne – wykształcenie: średnie chemiczne, nauki przyrodnicze.

Pozostałe wymagania niezbędne:
- znajomość oznaczania metali techniką absorpcji atomowej, optycznej spektrometrii emisyjnej z plazmą indukcyjnie sprężoną, fluorescencji atomowej,
- znajomość rodzajów mineralizacji,
- biegła obsługa komputera,
- umiejętność pracy w zespole.

Wymagane dokumenty i oświadczenia:
- życiorys i list motywacyjny,
- oświadczenie kandydata o wyrażeniu zgody na przetwarzanie danych osobowych do celów rekrutacji,
- oświadczenie kandydata o korzystaniu z pełni praw publicznych,
- oświadczenie kandydata o nieskazaniu prawomocnym wyrokiem za umyślne przestępstwo lub umyślne przestępstwo skarbowe,
- kopie dokumentów potwierdzających wykształcenie,
- w przypadku osób nieposiadających obywatelstwa polskiego – kopia dokumentu potwierdzającego znajomość języka polskiego zgodnie z rozporządzeniem Prezesa Rady Ministrów w sprawie określenia rodzajów dokumentów potwierdzających znajomość języka polskiego przez osoby nieposiadające obywatelstwa polskiego, ubiegające się o zatrudnienie w służbie cywilnej,
- kopia dokumentu potwierdzającego posiadane obywatelstwo lub oświadczenie o posiadanym obywatelstwie,
- kopia dokumentu potwierdzającego posiadane obywatelstwo lub oświadczenie o posiadanym obywatelstwie.

Inne dokumenty i oświadczenia:
- kopia dokumentu potwierdzającego niepełnosprawność - w przypadku kandydatów, którzy zamierzają skorzystać z pierwszeństwa w zatrudnieniu w przypadku, gdy znajdą się w gronie najlepszych kandydatów.

Termin składania dokumentów: 18.03.2013
Miejsce składania dokumentów:
Wojewódzki Inspektorat Ochrony Środowiska, ul. Ciołkowskiego 2/3, 15-264 Białystok z dopiskiem "oferta pracy – specjalista w Laboratorium".

Główny Inspektorat Transportu Drogowego w Warszawie

Dyrektor Generalny poszukuje kandydatów na stanowisko:
podreferendarz do spraw w Wydziale Automatycznego Nadzoru nad Ruchem Drogowym Delegatury Północno-Wschodniej Głównego Inspektoratu Transportu Drogowego
Wymiar etatu: 1
Liczba stanowisk pracy: 1
Adres urzędu: Główny Inspektorat Transportu Drogowego, ul. Postępu 21, 02-676 Warszawa.
Miejsce wykonywania pracy: Białystok
Zakres zadań wykonywanych na stanowisku pracy:
- przygotowywanie dokumentacji w związku z podjętymi czynnościami wyjaśniającymi w sprawach wykroczeń drogowych zarejestrowanych przez urządzenia rejestrujące prędkość w celu przekazania do CANARD,
- prowadzenie gospodarki mandatowej w Delegaturze w zakresie: a) zapotrzebowania, rozprowadzania oraz rozliczania bloczków mandatowych, b) weryfikacji poprawności wypełnionych druków pod względem formalnym, c) ewidencji i rejestracji bloczków mandatowych oraz nałożonych mandatów karnych,
- prowadzenie ksiąg druków ścisłego zarachowania,
- codzienne oraz comiesięczne przesyłanie do właściwych jednostek CANARD raportów dotyczących wyników pracy mł. kontrolerów ruchu drogowego, pracy urządzeń rejestrujących prędkość oraz innych wymaganych danych,
- wspomaganie prowadzenia podręcznej ewidencji wykorzystania stacjonarnych urządzeń rejestrujących,
- koordynacja ewidencji czasu pracy pracowników Delegatury, prowadzenie pomocniczej ewidencji planów urlopowych w celu dalszego przekazania do komórki kadrowej urzędu,
- wspomaganie pracy w zakresie problematyki sposobu eksploatacji i wykorzystywania w Delegaturze powierzonego sprzętu transportowego, w tym prowadzenie rejestru książek kontroli pracy sprzętu transportowego, oraz mobilnych urządzeń rejestrujących,
- współuczestniczenie w analizie sposobu wykonawstwa zadań zlecanych kontrolerom ruchu drogowego oraz analiza ich wyników pracy w zakresie ujawniania naruszeń związanych z przekraczaniem dopuszczalnych limitów prędkości przy użyciu mobilnych urządzeń rejestrujących.

Warunki pracy:
Warunki dotyczące charakteru pracy na stanowisku i sposobu wykonywania zadań
- warunki dotyczące charakteru pracy na stanowisku i sposobu wykonywania zadań,
- umiejętność obsługi komputerów zakresie dostępu do wykorzystywanych rejestrów,
- dobry wzrok i powtarzające się czynności związane z monitoringiem pracy stacjonarnych urządzeń kontrolnych.

Wymagania związane ze stanowiskiem pracy:
niezbędne – wykształcenie: średnie.

Pozostałe wymagania niezbędne:
- prawo jazdy kat. B,
- znajomość zasad postępowania administracyjnego,
- ustawa prawo o ruchu drogowym,
- umiejętność obsługi komputera (Word, Excel, Power Point), oraz poczta elektroniczną,
- znajomość zagadnień z wiedzy ogólnej.

Wymagania dodatkowe:
- znajomość ustawy o służbie cywilnej i przepisów wykonawczych oraz kodeksu etyki służby cywilnej,
- znajomość jednego z języków urzędowych UE lub jęz. Rosyjskiego na poziomie komunikatywnym.

Wymagane dokumenty i oświadczenia:
- życiorys i list motywacyjny,
- oświadczenie kandydata o wyrażeniu zgody na przetwarzanie danych osobowych do celów rekrutacji,
- oświadczenie kandydata o korzystaniu z pełni praw publicznych,
- oświadczenie kandydata o nieskazaniu prawomocnym wyrokiem za umyślne przestępstwo lub umyślne przestępstwo skarbowe,
- kopie dokumentów potwierdzających wykształcenie,
- kopia dokumentu potwierdzającego posiadanie polskiego obywatelstwa lub oświadczenie o posiadaniu obywatelstwa polskiego,
- kopie dokumentów potwierdzających staż pracy,
- kopie dokumentów potwierdzających posiadanie prawa jazdy.

Inne dokumenty i oświadczenia:
- kopia dokumentu potwierdzającego niepełnosprawność – w przypadku kandydatów, którzy zamierzają skorzystać z pierwszeństwa w zatrudnieniu w przypadku, gdy znajdą się w gronie najlepszych kandydatów.

Termin składania dokumentów: 18.03.2013
Miejsce składania dokumentów:
Główny Inspektorat Transportu Drogowego Biuro Dyrektora Generalnego, ul. Postępu 21/A, 02-676 Warszawa z dopiskiem na kopercie i liście motywacyjnym: BDG-ORG.110.17.2013.308.
Inne informacje:
Liczy się data stempla pocztowego. Prosimy o napisanie w liście motywacyjnym, jakiego ogłoszenia dotyczy oferta – numer podany w „miejscu składania dokumentów". Kandydaci zakwalifikowani zostaną powiadomieni o terminie rozmowy wstępnej.
Oferty przesłane drogą elektroniczną nie opatrzone podpisem elektronicznym lub faksem lub otrzymane po terminie lub nie spełniające wymagań określonych w ogłoszeniu nie będą rozpatrywane. Oferty odrzucone zostaną komisyjnie zniszczone. Przyjmujemy tylko kserokopie dokumentów.
W przypadku wpływu dużej liczby ofert, Urząd zastrzega sobie możliwość rozsyłania informacji o terminie postępowania rekrutacyjnego wyłącznie drogą e-mailową. W sytuacji braku dostępu kandydata do poczty elektronicznej, prosimy o zamieszczenie takiej informacji wraz z telefonem kontaktowym w liście motywacyjnym.

Biuro Promocji i Kariery Wyższa Szkoła Administracji Publicznej w Białymstoku, ul. Ks. St. Suchowolca, tel. 85 732 14 89 w. 202

Wybrane oferty pracy:
spedytor (Dobroplast) (nr 122/2012)
opiekunka/oiekun osób starszych w Niemczech (Promedica24) (nr 113/12)
pracownik ochrony i pierwszego kontaktu w placówkach zagranicznych MSZ (nr 5/2013)
pracownik biurowy ze znajomością języka angielskiego i niemieckiego (Dobroplast) (nr 120/2012)
asystent agenta nieruchomości (Biuro Nieruchomości CONTinental) (nr 3/2013)
przedstawiciel handlowy (Eco vital) (nr 2/2013)
wychowawca do żłobka, przedszkola Niemcy (Leader Service S.A) (nr 126/2012)
pracownik introligatorni (ArtSigma) (nr 4/2013)
absolwent ze zanjomością języka francuskiego (Grafton Recruitment) (nr 129/2012)
manager – kierownik grupy Consilium Bonum (Consilium Bonum Kancelaria Dochodzenia Odszkodowań) (nr 130/2012)
przedstawiciel do spraw odszkodowań/doradca klienta Consilium Bonum (Consilium Bonum Kancelaria Dochodzenia Odszkodowań) (nr 131/2012)
Staże:
praktyka Międzynarodowe Wschodnie Centrum Innowacji (MWCI) (s 23/2012)
praktyki Wimdu ang (WIMDU ANG) (26s/2012)
praktyka (Podlaski Urząd Skarbowy) (s15/12)
praktyka w Urzędzie Skarbowym (US Białystok) (s15/12)
letnia praktyka (Redakcja Planety FM) (s22/12)
praktyki (Marka SA) (24/2012)
staż w Conrad Company (Conrad Company) (24 s/12)

(tzebr)

Jedyny taki sklep
w Białymstoku!
Przyprawy na wagę.
Białystok, ul. Słonimska 5
www.armidos.pl
A3320513w01a

GAZETA WSPÓŁCZESNA
OGŁOSZENIA I REKLAMY PRZYJMUJĄ

Biuro Obsługi Klienta

Białystok, ul. św. Mikołaja 1, tel. 85 748 96 02, 748 96 03, fax 748 96 06, e-mail: *ogloszenia.bialystok@mediaregionalne.pl*

Obsługa Agencji Reklamowych, tel. 85 748 74 33

Doradcy ds. klienta

Białystok, tel. 85 748 95 91 do 93, 748 95 97, 748 95 98, 748 74 44, tel./fax 748 74 40, 748 74 43 e-mail: *reklama.bialystok@mediaregionalne.pl*

Regionalne Biuro Obsługi Reklam

Bielsk Podlaski, ul. Mickiewicza 65, lok. 3, tel./fax 85 730 34 90

Ełk, ul. Pułaskiego 24, tel./fax 87 610 85 05

Łomża, ul. Długa 6, tel. 86 216 64 64, fax 216 56 97

Suwałki, ul. Kościuszki 78A, lok. 4, tel. 565 37 80, tel./fax 87 566 57 26

Agencje ogłoszeniowe

Augustów, ul. Wojska Polskiego 6/4, tel. 87 643 19 97 - Perfekt Nieruchomości

Augustów, ul. Żabia 3A, tel. 87 643 06 72 - Theo

Bielsk Podlaski, ul. Mickiewicza 60, tel./fax 85 730 19 20 - Aba Plus Antoni Murawski

Hajnówka, ul. 3 Maja 45, tel./fax 85 682 46 03, 682 33 77 - Sobex Nowy

Łomża, ul. Stary Rynek 13, tel. 86 216 74 44, fax 86 216 71 07 - TV Łomża

Mońki, ul. Dworcowa 6, tel. 85 716 21 91 - Kurier

Ostrów Mazowiecka, ul. Pocztowa 3 lok. 5, tel. 29 642 80 34 - Tygodnik Ostrołęcki (wydanie ostrowskie)

Sokółka, os. Centrum 21, tel. 85 711 25 28 Biuro Usług Doradczych

Wysokie Mazowieckie, ul. Długa 22, tel./fax 86 275 24 08 - Vidking

Zambrów, ul. Wojska Polskiego 22, tel./fax 86 271 25 25 - Globtour

www.wspolczesna.pl

OGŁOSZENIE

Zarząd Spółdzielni Mieszkaniowej „Rodzina Kolejowa" w Białymstoku *ogłasza aukcję*

o ustanowienie i przeniesienie odrębnej własności lokalu mieszkalnego: Nr 2 ulica Zagórna 23 o powierzchni 47, 10 m², parter /bez remontu/ Cena wywoławcza: 121 518, 00 zł.

Pierwszeństwo w nabyciu lokalu mają członkowie oczekujący, którzy nie mają zaspokojonych potrzeb mieszkaniowych i zgłoszą gotowość zawarcia umowy w terminie do dnia 22 marca 2013 roku w sekretariacie Spółdzielni, pokój 306, po uprzednim przedłożeniu zarejestrowanej książeczki mieszkaniowej i dowodu osobistego w Dziale Członkowsko-Mieszkaniowym przy ulicy Wyszyńskiego 3, pokój 201.

W przypadku zgłoszenia się kilku uprawnionych, pierwszeństwo ma najdłużej oczekujący, z którym po wpłacie wartości rynkowej lokalu zostanie zawarta umowa ustanowienia i przeniesienia prawa odrębnej własności lokalu.

W przypadku braku chętnych spośród członków naszej Spółdzielni w dniu 27 marca 2013 roku o godz. 12.30 odbędzie się aukcja nieograniczona. Warunkiem przystąpienia do aukcji nieograniczonej jest złożenie wniosku do dnia 22 marca 2013 roku o gotowości zawarcia umowy o ustanowienie odrębnej własności w/w lokalu w Sekretariacie Spółdzielni, pokój 306 oraz wpłaceniu wadium w wysokości 10% ceny wywoławczej w dniu aukcji 27 marca 2013 roku do godz. 12.00 w pokoju 104.

W przypadku osób pozostających w związku małżeńskim, oboje małżonkowie podpisują wniosek i uczestniczą w aukcji. Koszty związane z zawarciem umowy notarialnej ponosi osoba wyłoniona z aukcji.

Spółdzielnia zastrzega sobie prawo odwołania, zerwania lub unieważnienia aukcji bez podania przyczyny.

Bliższych informacji udziela Dział Członkowsko-Mieszkaniowy, pokój 201 i 202, telefon: 85 744 40 70, 85 6871707.

RA3350513W01a



OGŁOSZENIE O LICYTACJI OGRANICZONEGO PRAWA RZECZOWEGO

Komornik Sądowy przy Sądzie Rejonowym w Białymstoku Danuta Ewa Konieczka (tel. 85/742-51-00) ogłasza, że: **dnia 22.04.2013 r. o godz.10.00** w budynku Sądu Rejonowego w Białymstoku mającego siedzibę przy ul. Mickiewicza 103 w sali nr XXIII, odbędzie się druga licytacja ograniczonego prawa rzeczowego stanowiącego: **spółdzielcze własnościowe prawo do lokalu mieszkalnego o powierzchni 36,40 m² położonego 15-873 Białystok, ul. Bohaterów Monte Cassino 5A/51 nr KW brak.**

Suma oszacowania wynosi **127.701,00 zł**, zaś cena wywołania jest równa **2/3** sumy oszacowania i wynosi **85.134,00 zł.**

Licytant przystępujący do przetargu zobowiązany jest złożyć rękojmię w wysokości 1/10 sumy oszacowania tj. **12.770,10 zł.** Rękojmię można uiścić na sali Sądowej przed licytacją.

Zgodnie z przepisem art. 976 §1 kpc w przetargu nie mogą uczestniczyć osoby, które mogą nabyć nieruchomość tylko za zezwoleniem organu państwowego, a zezwolenia tego nie przedstawiły oraz inne osoby wymienione w tym artykule.

A3374413w01a

Jedyny taki sklep
w Białymstoku!
Jelita naturalne.
Białystok, ul. Słonimska 5
www.armidos.pl
A3320813w01b

OBWIESZCZENIE

WÓJTA GMINY SZYPLISZKI

z dnia 12 marca 2013 r. Działając na podstawie art. 33 ust. 1 i art. 85 ust. 3 ustawy z dnia 3 października 2008 r. o udostępnianiu informacji o środowisku i jego ochronie, udziale społeczeństwa w ochronie środowiska oraz o ocenach oddziaływania na środowisko (Dz. U. Nr 199, poz. 1227 ze zm.) podaje się do publicznej wiadomości, że w dniu 12 marca 2013 r.

ZOSTAŁA WYDANA DECYZJA O ŚRODOWISKOWYCH UWARUNKOWANIACH

ustalająca środowiskowe uwarunkowania dla planowanego przedsięwzięcia polegającego na budowie dwóch wolnostojących elektrowni wiatrowych małej mocy, o wysokości wież 45 m. i średnicy rotorów 40 m., wraz z podziemną linią kablową średniego napięcia 20 kV i stacją transformatorowo – pomiarową, przewidzianych do realizacji na terenie działki oznaczonej numerem 110, położonej w miejscowości Lipowo gminy Szypliszki.

Postępowanie zostało wszczęte na wniosek P. Sylwii Hudeman, reprezentującej firmę Hanse Energia Hudemann z siedzibą: Niedźwiedzica 1C, poczta: 82-103 Stegna.

Jednocześnie zawiadamiam o możliwości zapoznania się z treścią wymienionej wyżej decyzji oraz z całą dokumentacją sprawy, w tym z treścią postanowienia Regionalnego Dyrektora Ochrony Środowiska w Białymstoku oraz z treścią opinii Państwowego Powiatowego Inspektora Sanitarnego w Suwałkach.

Zainteresowani mogą zapoznać się z treścią w/w dokumentów w siedzibie Urzędu Gminy Szypliszki, przy ul. Suwalskiej 21, pokój nr 4.

Wójt mgr inż. Mariusz Grygieńć

R32513W04a

OGŁOSZENIE O II LICYTACJI NIERUCHOMOŚCI

Komornik Sądowy przy Sądzie Rejonowym w Zambrowie z-ca Mieczysław Mioduszewski, Kancelaria komornicza w Wysokiem Mazowieckiem (tel. (86) 275 02 12) ogłasza, że dnia

12 kwietnia 2013 r. o godz. 9:30

w budynku Sądu Rejonowego w Zambrowie mającego siedzibę przy ul. Ludowa 44 odbędzie się

DRUGA LICYTACJA NIERUCHOMOŚCI

stanowiącej dz. ew. nr 1049, dz. ew. nr 1046, dz. ew. nr 1048 o łącznej pow. **154 m²** (nieruchomość zabudowana)
- dz. ew. nr 1049 o pow. 87 m²
- dz. ew. nr 1046 o pow. 25 m²
- dz. ew. nr 1048 o pow. 42 m²

położonej: **18-200 Wysokie Mazowieckie, ul. Kościuszki 41,**
dla której **Sąd Rejonowy w Wysokiem Mazowieckiem** prowadzi księgę wieczystą nr **KW 38967 [NKW: LM1W/00038967/0].**
Suma oszacowania wynosi **49 804,00 zł**, zaś cena wywołania jest równa **2/3** sumy oszacowania i wynosi **33 202,67 zł.**
Licytant przystępujący do przetargu zobowiązany jest złożyć rękojmię w wysokości 1/10 sumy oszacowania, tj. **4 980,40 zł** w gotówce lub rękojmię można uiścić także na konto komornika: **PKO BP SA Odd. 1 w Wysokiem Mazowieckiem 69 1020 1332 0000 1202 0567 6459**
Zgodnie z przepisem art. 976 §1 kpc w przetargu nie mogą uczestniczyć osoby, które mogą nabyć nieruchomość tylko za zezwoleniem organu państwowego, a zezwolenia tego nie przedstawiły oraz inne osoby wymienione w tym artykule.

www.dawro.pl

251813Z01-D



KAPITAŁ LUDZKI
NARODOWA STRATEGIA SPÓJNOŚCI
UNIA EUROPEJSKA
EUROPEJSKI FUNDUSZ SPOŁECZNY

„Konkretny fach – II edycja

Projekt współfinansowany przez Unię Europejską w ramach Europejskiego Funduszu Społecznego

Biuro ds. Funduszy Z.H.P.U DYNAMIS informuje, iż przyjmuje zgłoszenia na **BEZPŁATNE SZKOLENIA ZAWODOWE:**
- **magazynier z obsługą wózków jezdniowych**
- **operator koparko-ładowarki**
- **prawo jazdy kat. C**
- **spawacz metodą MAG-135**
- **opiekun osób starszych i dzieci**
- **sprzedawca z obsługą kasy fiskalnej**

Szkolenia realizowane są w ramach Projektu „Konkretny fach – II edycja" skierowanego do osób dorosłych, odchodzących z rolnictwa, tzn. rolników i ich domowników chcących znaleźć zatrudnienie poza sektorem rolnictwa. Warunkiem uczestnictwa w projekcie jest zamieszkanie na terenie wiejskim województwa podlaskiego oraz posiadanie ubezpieczenia w KRUS.

W ramach projektu zapewnione jest również indywidualne doradztwo zawodowe. Rekrutacja już trwa!

Do udziału zapraszamy kobiety i mężczyzn!

Więcej informacji:
Biuro ds. Funduszy Z.H.P.U DYNAMIS
ul. Warszawska 50, 15-077 Białystok, tel. 85 732 01 34
e-mail: fundusze@archibial.pl www.dynamis.prohost.pl

A2543113w01a

OGŁOSZENIE

Działając na podstawie art. 11, art. 13 ust. 1, art. 35 ust. 1 ustawy z dnia 21 sierpnia 1997 roku o gospodarce nieruchomościami (Dz. U. z 2010 r. Nr 102, poz. 651 z późn. zm.) podaje się do publicznej wia-domości, że w siedzibie Urzędu Gminy Kolno, ul. Wojska Polskiego 20 **od dnia 18.03.2013 r. do dnia 8.04.2013 r.** wywieszony będzie wykaz nieruchomości z zasobu Gminy Kolno, przeznaczonej do oddania w najem. Niniejszy wykaz zamieszczono również na stronie internetowej

http://bip.ug.kolno.wrotapodlasia.pl/

oraz na tablicy ogłoszeń u sołtysa wsi Czerwone.

Wójt Gminy Kolno
mgr inż. Tadeusz Klama

A32713w04a

Jedyny taki sklep
w Białymstoku!
Siatki i osłonki wędliniarskie.
Białystok, ul. Słonimska 5
www.armidos.pl
A3320513w01c

GAZETA WSPÓŁCZESNA

WSPOLCZESNA.pl

PROCARE24 Legalna praca dla opiekunek osób starszych w Niemczech. Wysokie stawki, szybkie wyjazdy. r.rozycki@procare24.pl, tel. 22 885 84 84, www.procare24.pl

TOKARZA-frezera z doświadczeniem. Pełny etat. 609-433-137.

W małym gospodarstwie rolnym. 504785587.

AUTOMOTO

CZĘŚCI

❑ **SPRZEDAM**

SPRZEDAM części do BMW5, E39. 505-670-126.

KUPIĘ

AUTA całe, do kasacji, naprawy, odbiór, tel. 503-163-134.

AUTA na złom kupię i złom 603-046-324.



AUTOKOMIS,SZYBKI skup do 50.000 zł, tel. 500-008-130.

KAŻDĄ starą Toyotę, busy japońskie 500100099.

ZŁOM i auta na złom kupię, 503-057-090.

ZŁOMOWANIE pojazdów, 85-869-14-31,

SPRZEDAM

MAZDA 6-CD, exclusiv, 2008r, uszkodzona, wycena rzeczoznawcy 12900 zł, 505-272-566.

BIZNES

KREDYTY/POŻYCZKI

***POŻYCZKA** bez BIK, Całe województwo, tel. 668-681-844.

AAGERTA HOLDING POŻYCZKI DO 10000 ZŁ DO 12 M-CY, TEL. 85-672-3124 85-672-3117 508-493-107 BIAŁYSTOK UL. ŚW. MIKOŁAJA 1 LOK. 4.

ABSOLUTNIE atrakcyjna pożyczka 30-stka. Najniższe koszty, bez BIK-u, wypłata natychmiast, bez ograniczeń wiekowych również zajęcia komornicze. Daiglob Piechocka Sp.j Repertorium A3888/2011. 600-700-304, 85/7333725.

ALE SZYBKA GOTÓWKA - NAWET 5000 ZŁ! PROSTE ZASADY, BEZ ZBĘDNYCH FORMALNOŚCI. PROVIDENT: 600-400-295 (TARYFA WG OPŁAT OPERATORA).

BANKOWE kredyty gotówkowe. Akceptujemy różne źródła dochodu. Szybka decyzja Białystok 85/742-13-21 Bielsk Podlaski 85/657-85-26.

BEZ zaświadczeń pożyczka 500 zł natychmiast całe województwo, tel. (85)732-30-22.

POŻYCZKI pod zastaw nieruchomości, pozabankowo, bez bik, dochodów 791-884-821.

SZYBKA pożyczka do 5000 zł! W równych ratach, bez ukrytych opłat. Provident Polska S.A. 600 400 288 (taryfa wg opłat operatora).

WWW.INESKREDYT.PL 536430000, 510026314.

725-577-669 Pozabankowa.

MATRYMONIALNE

BIURA MATRYMONIALNE

BIURO „Mariaż", 604-167-379, (85)675-13-15.

NAUKA

KURSY

AUTOMOBILKLUB - prawo jazdy. 85/732-76-85.

NIERUCHOMOŚCI

KUPIĘ

KUPIMY zadłużone mieszkania w Białymstoku, Wasilkowie, Kleosinie, Choroszczy do 50m2 - pełna dyskrecja 600473703 AMICUS.

LAS z ziemią lub bez, tel. 694-426-665.

USŁUGOWĄ lub rolną, min. 5000 m, wylot Warszawa -Ełk, 602-192-185.

SPRZEDAM

BLASZAKI garaże- tanio i solidnie, (85)730-18-00, 694-052-905.

BLASZAKI garaże tanio, transport montaż gratis, 506-900-520, (52)348-71-48, (41)263-27-42.

BLASZAKI, solidne, wzmocnione (85)874-53-66.

DZIAŁKA 833 m2 zabudowana budynkiem o pow. 137 m2 przy Wesołej Amicus 600473703

GARAŻE blaszane, bramy garażowe, kojce -dowóz, montaż gratis -cały kraj. Raty! 512-853-323; 85/66-72-108; 86/225-23-11; 29/642-34-61 www.konstal-garaze.pl

GARAŻE, blaszaki- tanio, tel. 505-126-033.

PRODUKCYJNA 2468 m2 85 zł/m2 Amicus 600473703.

WWW. mieszkanie-lokal-sprzedam.pl

24300 m2 przy drodze Czerewki -Doktorce 38800 zł Amicus 600473703.

PRACA

ZATRUDNIĘ

DO roznoszenia ulotek na terenie: Kolno, Łomża. 509-680-287.

KIEROWCÓW na betonomieszarki z własną działalnością. 604-517-419, betonbstok@op.pl

KRAWCOWĄ, szycie, modelowe, czas pracy do ustalenia www.butik-violetta.pl, 500-326-767 12.00-19.00.

MASZ 2-3 godziny na dodatkową pracę ? Branża finansowa. Wysokie zarobki, mile widziani emeryci, renciści, osoby pracujące, studenci, uczniowie. zadzwoń 668-681-844.

MIĘDZYNARODOWA firma poszukuje pracownika na stanowisko „Handlowiec". CV wraz listem motywacyjnym proszę przesyłać na adres iowservice@iow.pl

NORWEGIA -25 tys.zł za 6 tygodni ciężkiej pracy. Tel. 606-910-301.

OPIEKUNKI Niemcy. (85)688-68-96.

OSOBA 30plus do butiku odzieżowego w Galerii /Suwałki/ Doświadczenie mile widziane, jednakże jeśli go nie masz, a uważasz, że świetnie się sprawdzisz, udowodnij nam to na spotkaniu. CV ze zdjęciem pracasuwalki@gazeta.pl

Panu
STANISŁAWOWI PUZIUKOWI
wyrazy głębokiego współczucia
z powodu śmierci
MATKI
składają:
Zarząd i pracownicy
Elektrociepłowni Białystok S.A.

STUDNIA, pompy ciepła, tel. 604-651-727.

STUDNIE głębinowe, tel. 666-566-556.

STUDNIE pompy ciepła, tanio. 600-772-149.

STUDNIE wiercone -solidnie! 504-320-592.

TYNKI gipsowe, cementowe. 664-823-107.

USŁUGI geodezyjne, tel. 607-784-238.

USŁUGI minikoparką, koparką 502 77 33 68.

ZABUDOWA poddaszy, tynki. 665-063-930.

CYKLINOWANIE

BEZPYŁOWE- tanio, solidnie, 500-55-15-15.

CYKLINOWANIE & układanie. 518-437-833.

CZYSZCZENIE DYWANÓW

CZYSZCZENIE dywanów, tapicerki, żaluzji, Odbieramy odwozimy 607-149-302, 85/7326062.

PERS: dywany, tapicerki, tanio. 85/719-76-45.

DACHY

DACHY - krycie! Najtaniej!!! Tel.: 604-590-996.

DACHY, więźby, krycie. tel. 509-524-707.

KRYCIE dachów -tanio, tel. 602-333-644.

KRYCIE papą solidnie, tanio. Vat. 516-321-649.

KRYCIE, więźba, budowa poddaszy. Elewacje, ocieplenie domów. Suwałki, ok. 501-564-471.

ELEKTRYCZNE

INSTALACJE, alarmy 502 77 33 68.

HYDRAULICZNE

HYDRAULIK solidnie 85/7419382, 668-18-36-66.

HYDRAULIKA kompleksowo VAT, 602-720-628.

PRZYŁĄCZA, instalacje sanitarne, 668-401-313.

MEBLE

MEBLE na wymiar, tanio, szybko, silidnie. Meble merbau. 606-956-273.

NAPRAWA RTV

NAPRAWA LCD i RTV 85/6617-631, 602-120-966.

OKNA I DRZWI

OKNA drzwi- wysokie rabaty, profesjonalny montaż, tel. 85/746-14-46, 602-488-413.

PRZEPROWADZKI

TRANSPORT, przeprowadzki, tanio 668-164-326.

TRANSPORT, przeprowadzki, tel. 693-433-543.

ROLNICTWO

NAPRAWY ciągników silników osi. 607-607-679.

NAPRAWY ciągników silników osi. 607-607-679.

ŚLUSARSKIE

ŚLUSARSKIE -spawanie, tel. 503-117-029.

TRANSPORT

AUTA 6-30T, żwir, piasek, pulpa, czarnoziem, kop-ład, HDS, wykopy, wywozy 602-77-66-69.

TYNKARSKIE

TYNKI agregatem, Suwałki, ok. 510-412-369.

TYNKI gipsowe, maszynowe tanio. 501-650-830.

INNE

GARAŻE BLASZANE SZYBKO TANIO WWW.PARTNERSTAL.PL 798710329 29/6409935 23/6834180.

NAGROBKI, pomniki granitowe niskie ceny. Pojedynczy już od 2800 zł (nie chińskie) 609356354 lub 601566181.

ZDROWIE

GINEKOLOG

A-Z Ginekolog 504-997-742.

A-Z Ginekolog. Tanio 502-865-184

PSYCHIATRA

**CHOROSZUCHA - PSYCHIATRZY. ALKOHOLOWE ODTRUCIA, ESPERAL (CHIRURG). NERWICE, DEPRESJE, ZAB. SEKSUALNE. UL. PODLEŚNA 16, TEL. 85 732 77 35, 698-664-783, WWW.CP-CHOROSZUCHA.PL

ALKOHOLOWE odtrucia, esperal, psychiatria. VIRTUS, Antoniuk Fabryczny 10, (85)661-53-33.

USŁUGI

AUTOMOTO

AUTOHOLOWANIE busy, maszyny.604359907

AUTOHOLOWANIE osobowe, ciężarowe do 10t. 504-974-277, tel. 504-974-277.

BUDOWA, REMONT

A.IZBICKA układanie- starobuk, polbruk kostka granit, ogrody, kamienie ogr., grysy 608-420-877.

BUDOWA domów, obór, elewacje. 509-319-750.

ELEWACJE, docieplenia, poddasza, remonty, wykończenia, Suwałki, okolice, tel. 510-412-369.

PIECE kaflowe, naprawy, 535-22-94-97.

PODDASZA szpachlowanie glazura 516-035-439.

POLBRUK kompleksowo od 18l. 503-800-815.

POLBRUK, granit - kompleksowo 605-371-441.

POLBRUK, tanio, solidnie. 506-920-373.

POSADZKI agregatem, tel. 510453001.

POSADZKI agregatem, tel. 511-661-237.

REMONTY wykończenia solidnie. 516-738-434.

TURYSTYKA

BELGIA Holandia czw. śr., pt. 502-701-966.

HOLANDIA, Belgia: piątek, wtorek 518-349-303.

LONDYN pt. osoby, paczki pod adres 530048854.

NIEMCY bus odbiór dowóz pod adres 603976923.

PRZEWÓZ osób krajowy i międzynarodowy Polska-Londyn- Polska, 509-979-499, UK44/758-544-29-44, www.transportwyspa.pl

RÓŻNE

KUPIĘ

***ZŁOM** kupię, odbiorę.508-127-829.

BRZOZA, dąb, grab, olcha, jesion, 661-921-290.

BRZOZĘ, olchę, dąb, las, tel. 501-179-456.

KUPIĘ drewno papierówka, tel. 728-998-381.

INNE

PODARUJĘ dom drewniny za rozbiórkę i sprzątniecie fundamentów, gruzu, 797-194-709.

ZŁOM najdrożej 600 053 544.

ROLNICTWO

KUPIĘ

*******BYDŁO KAŻDEJ KONDYCJI. CAŁE PODLASIE, 502-738-739.**

*****BYDŁO** w każdej kondycji, maciory - 4 zł/kg, knury- 3 zł/kg. Wyrejestrowanie, faktura. Najwyższe ceny, 663-041-519, 695-187-861.

**SKUP MACIOR, KNURÓW, BYDŁA KAŻDEJ KLASY. ODBIÓR Z GOSPODARSTWA, 513-868-957.

BYDŁO KAŻDEJ KONDYCJI. OK. AUGUSTOWA, GRAJEWA, BIAŁEGOSTOKU, TEL. 516-975-289.

KNURY kupię, tel. 694-933-680, (85)685-22-45.

SKUP koni oraz bydła rzeźnego. 603-651-516.

SKUPUJEMY bydło! słabej kondycji, także inne zwierzęta, najwyższe ceny, wyrejestrowane - faktury VAT. 534-578-970, 691-602-920.

SPRZEDAM

JAŁÓWKI do zacielenia, 100% HF. 792-692-605.

OWIES 50 ton - tel. 505024821.

SIECZKARNIA 1-rzędowa Potinger Nex III, 2700 zł, 500-851-013.

URSUS 3512, wspom. 96 r., 32 tys. 500-851-013.

SMSowo KOMFORTowo

ZLEĆ OGŁOSZENIE DROBNE DO: GAZETA WSPÓŁCZESNA

Jak zlecić ogłoszenie?

– Wpisz w telefonie komórkowym dowolnej sieci SMS-a z treścią ogłoszenia. Zacznij od podania kodu wsp i po kropce numeru rubryki, w której ma się znaleźć ogłoszenie, np. 01, a dalej - po odstępie (spacji) - jego treść. Całość powinna wyglądać np. tak: wsp.01 opiekunke do dziecka tel. 123456

– Wyślij SMS-a z treścią ogłoszenia pod numer:
7936 - cena: 11,07 zł brutto - ogłoszenie standardowe.
91455 - cena: 17,22 zł brutto - ogłoszenie w kontrze.

– Otrzymasz potwierdzenie przyjęcia ogłoszenia z naszego Biura Ogłoszeń, które sprawdzi czy jest ono zgodne z zasadami określonymi w regulaminie przyjmowania ogłoszeń.
– Twoje ogłoszenie znajdzie się w Gazecie Współczesnej w najbliższym możliwym terminie.
– Maksymalna długość ogłoszenia (wraz ze spacjami i interpunkcją) to 130 znaków.
– Regulamin wysyłania i publikowania ogłoszeń przez SMS dostępny jest na stronie internetowej: www.wspolczesna.pl

Wyślij ogłoszenie SMS'em

Wykaz rubryk - ogłoszeń SMS do Gazety Współczesnej

01 Praca/Zatrudnię
02 Praca/Szukam pracy
03 Automoto/Kupię
04 Automoto/Sprzedam
05 Automoto/Części
06 Automoto/Inne
07 Nauka
08 Nieruchomości/Sprzedam
09 Nieruchomości/Kupię
10 Nieruchomości/Poszukuję
11 Nieruchomości/Zamienię
12 Nieruchomości/Wynajmę
13 Nieruchomości/Stancje
14 Komputery
15 Turystyka
16 Zwierzęta
17 Biznes
18 Rolnictwo/Sprzedam
19 Rolnictwo/Kupię
20 Różne/sprzedam
21 Różne /kupię
22 Różne/inne
23 Maszyny urządzenia
24 Materiały budowlane
25 Życzenia
26 Zakupy
27 Zdrowie
28 Usługi



STREFA BIZNESU
Przetargi i komunikaty
teraz znajdziesz w Internecie
www.podlaskie.strefabiznesu.pl



Zawsze świeży miesięcznik SMAKI PODLASIA



gotuj z nami, przesyłaj przepisy: smakipodlasia@mediaregionalne.pl

dostępny tylko w Prenumeracie

Szczegóły na **www.wspolczesna.pl/prenumerata** lub tel.: **85 74 89 500**

Życiowy sukces Piotra Żyły!

SKOKI NARCIARSKIE Polak razem z Austriakiem Gregorem Schlierenzauerem zajęli pierwsze miejsce w konkursie Pucharu Świata w Oslo. To jego pierwsze w podium w karierze.

26-letni Piotr Żyła odniósł życiowy sukces, zajmując w niedzielę - ex aequo z Austriakiem Gregorem Schlierenzauerem - pierwsze miejsce w konkursie Pucharu Świata w skokach narciarskich w Oslo. Czwarty był Kamil Stoch, który wygrał dwa poprzednie konkursy - w piątek w Trondheim i we wtorek w Kuopio.

Pod skocznią w Holmenkollen zebrało się kilkanaście tysięcy kibiców, w tym wielu Polaków. Sympatycy biało-czerwonych przybyli z wiarą, że po wygranych w Kuopio i Trondheim Kamilowi Stochowi uda się skompletować hat-trick w ciągu sześciu dni. Utwierdziła ich w tym seria próbna, w której Kamil był najlepszy.

W konkursie pierwszy wielką radość i zarazem niespodziankę polskim fanom sprawił Żyła. Osiągnął 135,5 m i długo był liderem. Wyprzedził go dopiero skaczący siódmy od końca Słoweniec Robert Kranjec, który wylądował półtora metra bliżej, ale otrzymał wyższe noty za styl. Stoch, w świetnym stylu, poszybował na 132 m i wdarł się między Żyłę i Słoweńca. Czwarty był Schlierenzauer, który choć zapewnił sobie drugą w karierze Kryształową Kulę, to w ostatnich tygodniach nie błyszczał.



Piotr Żyła w Oslo skakał znakomicie. Po raz pierwszy w swojej karierze stanął na podium i to od razu na pierwszym miejscu. Fot. Vegart Grott. Fot. PAP/EPA

W finale obudził się Schlierenzauer, który doleciał do 135. metra i objął zdecydowane prowadzenie, wysoko zawieszając poprzeczkę trójce czekających na swoją próbę rywalom.

Żyła wytrzymał ciśnienie, a po wyświetleniu rezultatu - 133,5 m - wiadomo było, że odniesie życiowy sukces.

Skaczący po nim Stoch zdecydował się, wraz z trenerem Łukaszem Kruczkiem, na pokerową zagrywkę - obniżenie rozbiegu o dwie belki. Manewr nie powiódł się. Ledwie 121 m to dużo za mało, by myśleć o trzecim z rzędu zwycięstwie. Nie starczyło nawet na podium.

Gdy prowadzący na półmetku Kranjec osiągnął 126 m było pewne, że zwycięzców będzie dwóch, ale bohater polskiej ekipy, kibiców i konkursu - jeden. Piotr Żyła. Jego radość z życiowego sukcesu była na pewno większa niż Schlierenzauera po 49. wygranej w karierze.

26-letni zawodnik Wisły Ustronianki, którym w klubie opiekuje się Jan Szturc, wujek i wychowawca Adama Małysza, po raz pierwszy stanął na podium pucharowych zawodów i od razu na najwyższym stopniu. Wcześniej jego najlepsze osiągnięcie to szóste miejsce, trzykrotnie w tym sezonie.

Czwarty w Oslo Stoch, w klasyfikacji generalnej cyklu wciąż jest trzeci, ale zbliżył się do Norwega Andersa Bardala - siódmego w Oslo - na 71 pkt.

Za tydzień finał Pucharu Świata - tradycyjnie w Planicy. Skoczków czekają dwa konkursy indywidualne i jeden drużynowy.

Wyniki konkursu w Oslo: 1. Gregor Schlierenzauer (Austria) - 270,1 pkt (134,5/135,0 m);. Piotr Żyła (Polska) - 270,1 (135,5/133,5); 3. Robert Kranjec (Słowenia) - 266,8 (134,0/126,0); 4. Kamil Stoch (Polska) - 260,0 (132,0/121,0); 5. Anders Jacobsen (Norwegia) - 259,0 (128,5/130,5); 6. Wolfgang Loitzl (Austria) - 254,1 (130,0/128,5); 11. Maciej Kot (Polska) - 250,4 (131,5/127,0); 20. Dawid Kubacki (Polska) - 236,6 (124,5/125,5); 46. Krzysztof Miętus (Polska) - 102,2 (120,0). **Klasyfikacja generalna PŚ (po 26 z 28 konkursów):** 1. Gregor Schlierenzauer - 1496 pkt. 2. Anders Bardal (Norwegia) - 968; 3. Stoch - 897; 4. Anders Jacobsen (Norwegia) - 869; 5. Severin Freund (Niemcy) - 865; 6. Richard Freitag (Niemcy) - 725; 17. Kot - 415; 19. Żyła - 380; 36. Kubacki - 132; 38. Miętus - 103.

Sławomir Stachura, /PAP/

60 podium Kowalczyk

BIEGI NARCIARSKIE Justyna Kowalczyk zajęła w Oslo drugie miejsce w biegu na 30 km techniką dowolną, zaliczanym do Pucharu Świata. Polka zapewniła sobie małą Kryształową Kulę za rywalizację na dystansach i jubileuszowe podium w karierze.

W niedzielę Justyna musiała uznać wyższość jedynie Norweżki Therese Johaug (46,6 sekund straty), która wygrała w wielkim stylu. Z powodu przeziębienia z rywalizacji zrezygnowała słynna Norweżka Marit Bjoergen.

Podopieczna trenera Aleksandra Wierietielnego po raz 60 stanęła na podium zawodów Pucharu Świata. Pierwszy raz zajęła miejsce w czołowej trójce 7 stycznia 2006 roku w Otepaeae, kiedy była trzecia na 10 km techniką klasyczną. Pierwsze zwycięstwo odniosła rok później w tej samej estońskiej miejscowości i konkurencji.

Justyna już w środę zapewniła sobie czwarty triumf w klasyfikacji generalnej PŚ i nie musiała startować w Oslo. A jednak ruszyła na trasę.

Teraz zawodniczki przeniosą się do Szwecji. Finał PŚ rozpocznie się w środę w Sztokholmie.

Wyniki. 30 km techniką dowolną: 1. Therese Johaug (Norwegia) - 1:21.17,7; 2. Justyna Kowalczyk (Polska) - strata 46,6 sek.; 3. Julia Czekaliewa (Rosja) - 51,9. Klasyfikacja generalna PŚ (po 25 z 29 zawodów): 1. Kowalczyk - 1890 pkt; 2. Therese Johaug - 1257; 3. Kikkan Randall (USA) - 1054. **/SAW/ PAP/**

Kapitalny Lewandowski strzelił dwa gole i pobił rekord Borusii! Fabiański zastąpił Szczęsnego

PIŁKA NOŻNA W kapitalnej formie utrzymuje się reprezentant Polski Robert Lewandowski. Napastnik mistrza Niemiec zdobył dwie bramki i zaliczył asystę w meczu 26. kolejki Bundesligi pomiędzy Borussią Dortmund a Freiburgiem (5:1). Polak pobił też rekord klubu, strzelając gola w ósmym kolejnym spotkaniu, w którym wystąpił.

Dotychczasowy rekordzista Friedhelm Konietzka trafiał w siedmiu kolejnych spotkaniach ligowych w sezonie 1964/65. Polski napastnik wyrównał ten wynik przed tygodniem, gdy pokonał bramkarza Schalke Gelsenkirchen w przegranych 1:2 derbach Zagłębia Ruhry.

W 41. minucie meczu z Freiburgiem Lewandowski wykorzystał dośrodkowanie Nuri Sahina ze środka boiska i uderzeniem głową nie dał szans bramkarzowi rywali. Już w doliczonym czasie pierwszej połowy po raz 19. trafił w lidze po zamieszaniu podbramkowym.

W Anglii niespodzianka, gdyż broniący tytułu Manchester City przegrał z Evertonem 0:2. Pierwszy ligowy występ w tym sezonie zaliczył Łukasz Fabiański z Arsenalu Londyn. W meczu ze Swansea City (2:0) zachował czyste konto i być może na dłużej zastąpi między słupkami Wojciecha Szczęsnego.

W tabelach - kolor czerwony - spadek, kolor żółty - baraże. **/SAW, /PAP/**

Niemcy

26. kolejka. **Bayer Leverkusen - Bayern Monachium 1:2** (Rolfes 75 - Gomez 37, Wollscheid 87 samob.), **Hamburger SV - FC Augsburg 0:1** (Braker 8), **Hoffenheim - FSV Mainz 0:0, Werder Brema - Greuther Fuerth 2:2** (Hunt 47 z karnego, 70 z karnego - Fuerstner 55, Petsos 62), **Borussia Dortmund - Freiburg 5:1** (Lewandowski 41 i 45+1, Sahin 44 i 72, Bittencourt 78 - Schmid 28), **Nuernberg - Schalke 04 3:0** (Feulner 31, Esswein 69, Frantz 87), **VfL Wolfsburg - Fortuna Duesseldorf 1:1** (Olic 51 -Bolly 37), **Eintracht Frankfurt - VfB Stuttgart 1:2** (Aigner 18 - Ibisevic 49 z karnego, Niedermaier 71), **Borussia Moenchengladbach - Hannover 96 1:0** (Jong 36).

1. Bayern	26	69	69-11
2. Borussia D.	26	49	60-31
3. Bayer	26	45	46-34
4. Eintracht	26	39	39-37
5. Schalke 04	26	39	43-43
6. Mainz	26	38	33-29
7. Borussia M.	26	38	35-35
8. Hamburger SV	26	38	30-34
9. Freiburg	26	36	33-33
10. Hannover 96	26	34	47-46
11. Nuernberg	26	34	29-32
12. VfB Stuttgart	26	32	28-44
13. VfL Wolfsburg	26	31	30-40
14. Werder	26	30	42-51
15. Fortuna	26	29	32-36
16. FC Augsburg	26	24	23-38
17. Hoffenheim	26	20	30-49
18. Greuther	26	15	16-42

Najlepsi strzelcy: 19 - Lewandowski (Borussia D), 16 - Kiessling (Bayer), 15 - Mandzukic (Bayern), 12 - Meier (Ein-tracht), Mueller (Bayern), Ibisevic (Stuttgart), Szalai (Mainz). **/SAW/**

Anglia

30. kolejka. **Manchester United - Reading 1:0** (Rooney 21), **Swansea City - Arsenal 0:2** (Monreal 74, Gervinho 90+1), **Aston Villa - Queens Park Rangers 3:2** (Agbonlahor 45+3, Weimann 59, Benteke 81 - Jenas 23, Townsend 73), **Southampton - Liverpool 3:1** (Schneiderlin 6, Lambert 33, Rodriguez 80 - Coutinho 45+1), **Stoke City - West Bromwich Albion 0:0, Everton - Manchester City 2:0** (Osman 32, Jelavic 90+3), **Sunderland - Norwich City 1:1** (Gardner 40 z karnego - Hoolohan 26), **Tottenham Hotspur - Fulham 0:1** (Berbatow 52), **Chelsea - West Ham United 2:0** (Lampard 19, Hazard 50), **Wigan Athletic - Newcastle United 2:1** (Beausejour 18, Kone 90 - Santon 72).

1. Manchester U.	29	74	69-31
2. Manchester C.	29	59	51-26
3. Chelsea	29	55	58-30
4. Tottenham	30	54	51-37
5. Arsenal	29	50	55-32
6. Everton	29	48	46-35
7. Liverpool	30	45	57-39
8. West Bromwich	30	44	40-38
9. Swansea	30	40	40-38
10. Fulham	29	36	40-44
11. Stoke	30	34	27-35
12. Norwich	30	34	28-46
13. Newcastle	30	33	41-52
14. West Ham	29	33	32-43
15. Sunderland	30	31	33-42
16. Southampton	30	31	42-52
17. Aston Villa	30	30	31-56
18. Wigan	29	27	35-56
19. Reading	30	23	35-57
20. Queens PR	30	23	26-48

Najlepsi strzelcy: 22 - Suarez (Liverpool), 19 - van Persie (Manchester U.), 16 - Bale (Tottenham). **/SAW/**

Francja

29. kolejka. **Stade de Reims - Stade Rennes 1:0** (Fofana 32), **Montpellier HSC - ES Troyes AC 1:0** (Charbonnier 7 - Jean 50), **Lille - Evian Thonon Gaillard FC 1:2** (Kalou 7 - Khelifa 30, Kalou 67. samob.), **Sochaux - Valenciennes 1:1** (Boudebouz 8 - Nguette 82), **FC Lorient - Stade Brest 4:0** (Quercia 3, Jouffre 8, Lautoa 39, Sunu 81), **Bastia - Olympique Lyon 4:1** (Thauvin 45 i 61, Modeste 56, Khazri 87 - Lopez 54), **Olympique Marsylia - Ajaccio 0:0, AS Nancy - Nice 1:0** (Bakar 23), **Toulouse - Girondins Bordeaux 0:0, St Etienne - Paris St Germain** - wynik jutro.

1. Paris SG	28	57	51-18
2. Lyon	29	53	48-30
3. Marsylia	29	51	34-32
4. St Etienne	28	48	46-21
5. Nice	29	48	41-33
6. Lille	29	46	41-30
7. Montpellier	29	45	44-35
8. FC Lorient	29	43	47-44
9. Bordeaux	29	42	28-24
10. Rennes	29	42	41-39
11. Toulouse	29	38	33-32
12. Valenciennes	29	36	37-41
13. Ajaccio	29	33	30-37
14. Bastia	29	33	34-53
15. Evian	29	30	32-41
16. Reims	29	30	26-35
17. Stade Brest	29	29	28-42
18. Sochaux	29	28	30-46
19. ES Troyes	29	24	34-51
20. AS Nancy	29	24	26-47

Najlepsi strzelcy: 24 - Ibrahimovic (Paris SG), 16 - Au-bameyang (St Etienne), 12 - Cvitanich (Nice), Gomis (Lyon). **/SAW/**

Włochy

29. kolejka. **Catania Calcio - Udinese Udine 3:1** (Gomez 49, 67, Lodi 71 - Muriel 81), **Bologna FC - Juventus Turyn 0:2** (Vucinic 62, Marchisio 73), **AC Siena - Cagliari Calcio 0:0, Pescara Calcio - Chievo Werona 0:2** (Stoian 88, Thereau 90), **Fiorentina Florencja - FC Genoa 3:2** (Aquilani 33, Cuadrado 62, **Cassani 77 samob. - Portanova 58**, Antonelli 69), **AC Milan - US Palermo 2:0** (Balotelli 9 z karnego, 66), **SSC Napoli - Atalanta Bergamo 3:2** (Cavani 4 z karnego, 65, Pandev 81 - Cannavaro 31 samob., Denis 73), **Sampdoria Genua - Inter Mediolan** - przełożony, **FC Torino - Lazio Rzym, AS Roma - FC Parma** - wyniki jutro.

1. Juventus	29	65	57-18
2. Napoli	29	56	50-26
3. Milan	29	54	52-32
4. Fiorentina	29	51	53-35
5. Inter	28	47	44-37
6. Lazio	28	47	37-34
7. Catania	29	45	39-36
8. Roma	28	44	58-49
9. Udinese	29	41	38-38
10. Sampdoria	28	35	35-33
11. Bologna	29	35	39-38
12. Parma	28	35	36-37
13. Cagliari	29	35	35-48
14. Chievo	29	35	31-44
15. Atalanta	29	33	30-42
16. Torino	28	32	33-36
17. Genoa	29	26	29-45
18. Siena	29	25	29-40
19. Palermo	29	21	23-43
20. Pescara	29	21	21-58

Najlepsi strzelcy: 20 - Cavani (Napoli), 16 - El Shaarawy (Milan), 15 - Di Natale (Udinese). **/ARKA/**

Hiszpania

28. kolejka. **Deportivo La Coruna - Celta Vigo 3:1** (Riki 9, Silvio 64, Salomao 79 - Park 80), **Real Sociedad San Sebastian - Real Valladolid 4:1** (Griezmann 33, 44, Agirretxe 39, Prieto 48 - Guerra 87), **Getafe CF - Athletic Bilbao 1:0** (Borja 7), **Real Madryt - Real Mallorca 5:2** (Higuain 15, 57, Ronaldo 52, Modrić 54, Benzema 90 - Nsue 6, Alfaro 21), **Valencia CF - Real Betis Sewilla 3:0** (Soldado 16 z karnego, Paulao 85 z karnego, Jonas 90), **Malaga CF - Espanyol Barcelona 0:2** (Colotto 49, S. Garcia 66), **Sevilla FC - Real Saragossa 4:0** (Coke 28, 52, Reyes 63, Negredo 68), **Osasuna Pampeluna - Atletico Madryt, Granada CF - Levante Walencja, FC Barcelona - Rayo Vallecano Madryt** - wyniki jutro.

1. Barcelona	27	71	85-30
2. Real	28	61	71-27
3. Atletico	27	57	48-24
4. Sociedad	28	47	49-35
5. Valencia	28	45	41-40
6. Malaga	28	44	38-27
7. Betis	28	43	39-42
8. Getafe	28	42	38-44
9. Rayo	27	41	36-43
10. Sevilla	28	38	43-40
11. Levante	27	36	32-40
12. Valladolid	28	35	36-38
13. Espanyol	28	35	33-37
14. Bilbao	28	32	32-51
15. Osasuna	27	28	23-30
16. Granada	27	27	25-38
17. Saragossa	28	26	25-42
18. Mallorca	28	24	30-55
19. Celta	28	23	27-41
20. Deportivo	28	20	32-59

Najlepsi strzelcy: 40 - Messi (Barcelona), 27 - Ronaldo (Real), 21 - Falcao (Atletico). **/ARKA/**

Formuła 1 >>

Czarny Lotus najszybszy


PAP

Fin Kimi Raikkonen wygrał wyścig GP Australii

Pierwszy wyścig Formuły 1 zapowiada wyjątkowo ciekawy sezon. Grand Prix Australii w Melbourne nieoczekiwanie wygrał Fin Kimi Raikkonen z teamu Lotus-Renault pokonując na podium Hiszpana Fernando Alonso (Ferrari) i Niemca Sebastiana Vettela z Red Bull-Reanault.

Kluczem do zwycięstwa Raikkonena była taktyka teamu jazdy tylko na dwa pit-stopy. Pozostali kierowcy trzykrotnie meldowali się w swoich boksach.

Niespodzianką jest siódma pozycja Niemca Adriana Sutila z Force India-Mercedes. **(mark)**

Wyniki niedzielnego wyścigu o Grand Prix Australii na torze Albert Park w Melbourne otwierającego sezon mistrzostw świata Formuły 1:
1. Kimi Raikkonen (Finlandia/Lotus-Renault) 1:30.03,225; 2. Fernando Alonso (Hiszpania/Ferrari) strata 12,451 s; 3. Sebastian Vettel (Niemcy/Red Bull-Renault) 22,346; 4. Felipe Massa (Brazylia/Ferrari) 33.577; 5. Lewis Hamilton (Brytania/Mercedes GP) 45,561; 6. Mark Webber (Australia/Red Bull-Renault) 46,800, 7. Adrian Sutil (Niemcy/Force India-Mercedes) 1.05,068; 8. Paul di Resta (W.Brytania/Force India-Mercedes) 1.08,449; 9. Jenson Button (W.Brytania/McLaren-Mercedes) 1.21,630; 10. Romain Grosjean (Francja/Lotus-Renault) 1.22,759.

Tenis stołowy >> Minimalna porażka Wałkuskich

Bardzo blisko sukcesu

W akademickich derbach ekstraklasy pingpongistki Wałkuskich minimalnie przegrały we Wrocławiu z AZS.

Paweł Lisiecki
sport@wspolczesna.pl

Łomżanki starcie z wyżej notowanym rywalem rozpoczęły od porażki Magdaleny Sikorskiej z Gyang Ya Ning. Młodzieżowa reprezentantka Chin nie pozostawiła akademiczce z Łomży wątpliwości, kto w tym spotkaniu jest lepszy, pewnie wygrywając to starcie 3:0.

Podopieczne Wacława Tarnackiego szybko odrobiły straty. Do remisu doprowadziła Dong Rui Fang, która Natalii Bajor oddała tylko jednego seta. Jedną partię przegrała także Ren Bingran. Popularna „Żanka" stoczyła bardzo zacięty pojedynek z Darią Łuczakowską.

Kolejny pojedynek nie rozstrzygnął losów meczu. W starciu dwóch Chinek ponownie górą był Gyang, która podobnie jak i w pierwszej rundzie rozgrywek, również i tym razem pokonała Dong Rui Fang.


P. Lisiecki

Akademiczki z Łomży (na zdj. Magda Sikorska) we Wrocławiu mecz z miejscowym AZS UE przegrały 2:3

O końcowym wyniku zdecydować miał pojedynek Sikorskiej z Bajor. Po zaciętym boju pierwsze dwie partie padły łupem łomżanki. Jednak w dwóch kolejnych odsłonach role się odwrócił i to zawodniczka z Wrocławia cieszyła się z wygranej. Rozpędzona Bajor początkowo była także górą w piątym secie, w którym prowadziła już 7:1. Sikorska doprowadziła jednak do remisu najpierw po 8, a chwilę później po 10. Niestety. Dwie kolejne piłki padły łupem Bajor, która tym samym zapewniła swojej drużynie zwycięstwo.

– Czujemy ogromny niedosyt, gdyż kolejny mecz przegraliśmy 2:3 – podkreślała po meczu Dong Rui Fang. – I nie zmieni tego nawet fakt, że zagraliśmy dobre pojedynki. Szkoda, gdyż zwycięstwo we Wrocławiu dawało nam 6 punktów przewagi nad drużyną z Gniezna. A tak dopiero w bezpośrednim spotkaniu ze Stellą będziemy mogły zapewnić sobie utrzymania w ekstraklasie.

AZS UE Wrocław – AZS PWSIP Wałkuscy Łomża 3:2
Gyang Ya Ning – Magdalena Sikorska 3:0 (11:4, 11:6, 11:8), Natalia Bajor – Dong Rui Fang 1:3 (11:9, 11:6, 11:1, 11:8), Daria Łuczakowska – Ren Bingran 1:3 (11:13, 10:12, 11:2, 8:11), Gyang – Fang 3:0 (11:4, 11:4, 11:8), Bajor – Sikorska 3:2 (10:12, 14:16, 11:7, 11:8, 12:10)

Wyniki pozostałych spotkań 15. kolejki ekstraklasy:
KU AZS AJD Częstochowa – KTS Zamek-Tarnobrzeg 0:3, SKTS Sochaczew – Warmia Zamer Lidzbark Warmiński 1:3, GLKS Wanzl Scania Nadarzyn – KS Stella Gniezno 3:1, KS Spójnia Warszawa – MKSTS DWSPiT Polkowice (mecz przełożony na 18 kwietnia)

1. Tarnobrzeg	12	24	35:11
2. Nadarzyn	14	20	35:23
3. Sochaczew	15	20	35:28
4. Warmia	15	16	30:23
5. AZS UE Wrocław	13	16	30:24
6. Polkowice	14	16	33:25
7. AZS AJD	15	14	31:30
8. AZS PWSIP Wałkuscy	**14**	**8**	**25:33**
9. Stella Gniezno	15	4	16:40
10. Spójnia	13	0	3:39

Koszykówka >>

Tur czeka na rywala

Koszykarze Tura Bielsk Podlaski w miniony weekend pauzowali. Podopieczni trenera Andrzeja Sinielnikowa otrzymali punkty walkowerem w meczu z wycofanym z rozgrywek zespołem Novum Lublin.

Do rozegrania pozostały tylko dwa mecze z ostatniej kolejki sezonu zasadniczego. W środę zagrają Politechnika Rzeszowska z Pułaskim Warka i Rosa II Radom z Jaworznem. Mecze te wskażą rywala Tura w I rundzie play-off. Bielszczanie na pewno zajmą już czwarte miejsce i zagrają z piąta ekipą, którą będzie Rosa II Radom albo Politechnika Rzeszowska. **(mark)**

Wyniki 18. kolejki:
Novum Lublin – Tur Bielski Podlaski 0:20 wo.
Wisła Kraków – Legia Warszawa 65:82
PWiK Piaseczno – AZS AGH Alstom Kraków 89:86.
W środę, 20 marca: AZS Politechnika Rzeszowska – Pułaski Warka, Rosa II Radom – MCKiS Termo-Rex S.A.

1. MCKiS Jaworzno	17	32	2211:1043
2. PWiK Piaseczno	18	31	1520:1404
3. Legia Warszawa	18	28	1241:1193
4. Tur Bielsk Podlaski	**18**	**28**	**1410:1391**
5. Rosa II Radom	17	26	1228:1201
6. Politechnika Rzeszowska	17	25	1136:1117
7. AZS AGH ALSTOM Kraków	18	25	1218:1260
8. KS PUŁASKI Warka	17	24	1219:1244
9. TS WISŁA Kraków	18	24	1160:1259
10. NOVUM Lublin	18	13	647:878

Krótko

SIATKÓWKA Zaksa Kędzierzyn-Koźle przegrała w niedzielę mecz o trzecie miejsce w Final Four Ligi Mistrzów z rosyjskim Zenitem Kazań 1:3 (22:25, 25:22, 20:25, 17:25). Puchar zdobyła drużyna Lokomotiwu Nowosybirsk, która w finale turnieju w Omsku pokonała włoski zespół Bre Banca Lannutti Cuneo 3:2 (22:25, 26:24, 25:23, 20:25, 16:14). W półfinale ZAKSA przegrała z Banca Cuneo 2:3. **(PAP)**

promocja



Futsal >> Koniec I ligi. Elhurt Elmet Helios na 6. miejscu.

Nerwówka z outsiderem

Futsaliści Elhurtu Elmetu Heliosa pokonali u siebie Marex Chorzów 4:3 w meczu kończącym zmagania w tym sezonie w I lidze. Podopieczni Dariusza Gołdowskiego już wcześniej stracili szansę na zajęcie czwartego miejsca, premiowanego awansem do play off.

– Chcieliśmy wygrać, żeby godnie zakończyć sezon. Udało się, choć nie ukrywam, że mieliśmy tym razem sporo szczęścia – mówi trener białostockiego zespołu.

Gospodarze prowadzili już 3:0, jednak tuż przed przerwą stracili bramkę. Po wznowieniu gry najsłabsi w lidze rywale szybko strzelili gola kontaktowego i zaczęła się nerwówka. Przyjezdni przycisnęli i kilka razy byli blisko powodzenia. W końcówce wycofali bramkarza i Przemysław Siuchno strzelił na 4:2. Goście zdołali jeszcze odpowiedzieć trafieniem, ale na remis zabrakło im już czasu.

Elhurt Elmet Helios Białystok – Marex Chorzów 4:3 (3:1).
Bramki: 1:0 - Domalewski 4, 2:0 - Siuchno 14, 3:0 - Budźko 19, 3:1 - Brysz 20, 3:2 - Gawron 24, 4:2 - Siuchno 40, 4:3 - Ambroży 40.


A. Chomicz

Kamil Ulman, bramkarz Elhurtu Elmet Helios

Helios: Ulman (Pieciul) – Łuckiewicz, Koniczek, Malinowski, Borowik oraz Niwiński, Domalewski, Siuchno, Budźko.

Pozostałe wyniki 14. kolejki:
Red Dragons Pniewy – Jasna Gliwice 1:3, AZS UW Warszawa – Euromaster Głogów 1:3, AZS UMCS Lublin – KS Gniezno 3:4.

Tabela końcowa

1. Jasna	14	31	60:30
2. Euromaster	14	29	51:34
3. Gniezno	14	29	43:26
4. AZS Warszawa	14	24	39:48
5. AZS Lublin	14	22	40:44
6. Helios	**14**	**21**	**50:34**
7. Red Dragons	14	4	28:56
8. Marex	14	3	25:64

(ted)

Lotto

Losowania z 16 marca
Lotto: 12, 13, 14, 23, 24, 31.
Lotto Plus: 4, 8, 12, 24, 25, 29.
Mini Lotto: 4, 9, 26, 31, 39.
Kaskada: 2, 3, 4, 6, 9, 10, 12, 14, 15, 16, 23, 24.
Multi Multi (14): 5, 21, 31, 39, 40, 43, 48, 50, 58, 59, 63, 66, 67, 69, 70, 71, 74, 76, 77, 78
Plus: 48.
Multi Multi (22.15): 11, 13, 15, 18, 19, 22, 31, 39, 41, 46, 47, 54, 57, 59, 62, 63, 70, 73, 77, 78
Plus: 22.

Losowania z 15 marca
Kaskada: 2, 3, 4, 8, 11, 13, 15, 16, 17, 19, 21, 22
Joker 7 **Cztery liczby ze zbioru 50 liczb:** 3, 27, 45, 46
Multi Multi (godz. 14): 4, 8, 11, 13, 16, 19, 21, 23, 26, 30, 36, 50, 55, 56, 63, 68, 72, 75, 79, 80
Plus: 16.
Multi Multi (godz. 22.15): 7, 11, 13, 14, 15, 25, 33, 35, 40, 41, 43, 50, 59, 61, 64, 71, 72, 74, 75, 80
Plus: 43.

Losowania z 14 marca
Multi Multi (godz. 14): 8, 10, 11, 13, 14, 19, 21, 27, 28, 34, 36, 38, 47, 49, 60, 62, 69, 73, 74, 77
Plus: 28
Multi Multi (godz. 22.15): 10, 12, 15, 18, 23, 24, 27, 30, 31, 36, 39, 44, 49, 50, 54, 56, 61, 69, 73, 79 **Plus**:44
Lotto: 19, 22, 24, 28, 32, 36
Lotto Plus: 8, 10, 15, 19, 35, 41
Mini Lotto: 8, 9, 29, 31, 34
Kaskada: 2, 4, 5, 6, 9, 10, 15, 16, 20, 22, 23, 24

Piłka nożna >>

Strzelali po przerwie



A. Chomicz

Warmia Grajewo (w czerwonej koszulce trener Robert Speichler) pokonała Michałowo 4:1

Na boisku MOSP-u w Białymstoku spotkały się jedenastki Warmii Grajewo i KS Michałowo. Wygrali grajewianie 4:1, a wszystkie bramki padły dopiero po przerwie.

– Niestety, nie wyszła nam zupełnie druga połowa. Prowadziliśmy co prawda 1:0, ale nie potrafiliśmy go długo utrzymać – stwierdził trener Michałowa Daniel Szemiot. **(mark)**

▲ **Warmia Grajewo – KS Michałowo 4:1 (0:0)**
Bramki: 0:1 – Czaplejewicz 56, 1:1 – Koszczuk 62, 2:1 – Chyliński 77, 3:1 – Speichler 85, 4:1 – Karol Kosiński 87
Warmia: Gieniusz – Randzio, Arciszewski, Kowalko, Sypytkowski – Kosiński, M. Tuzinowski, Speichler, Kozikowski (46 Koszczuk), T. Lewosz (46 Chyliński) – Baczewski (60 Grochowski).
Michałowo: Grygorczuk – Konobrocki, Wiśniewski, Kuźma, Czaplejewicz – Janczewski, P. Słoma, Tchórznicki, Naumnik, – Karanowski, Prusinowski.
Na zmiany weszli: D. Doroszko, D. Słoma, B. Doroszko, Frąckiel. Rybołowicz, Gryc, Borowski.

Piłka nożna >> 1/8 Pucharu Polski. Olimpia lepsza od ŁKS II

Lekcja futbolu lidera III ligi

W pierwszym meczu 1/8 Okręgowego Pucharu Polski Olimpia Zambrów pokonała drugi zespół ŁKS 1926 Łomża 3:1.

Paweł Lisiecki
sport@wspolczesna.pl

Sobotni mecz w Łomży to było starcie pokoleń. W zespole ŁKS wystąpili bowiem praktycznie sami juniorzy. Na przeciw nich stanął lider trzeciej ligi i główny kandydat do awansu.

I tą różnicę było widać na boisku. Co prawda pierwsze celne strzały w meczu oddał Marcin Sawko z ŁKS, ale to przyjezdni od początku uzyskali przewagę. Udokumentowali ją w 30 min., gdy po dośrodkowaniu Michała Hryszko Jakuba Matlaka pokonał Michał Poduch. Pięć minut przed zakończeniem pierwszej połowy na 2:0 podwyższył Hryszko.

Drugą część lepiej rozpoczęli łomżanie. Cztery minuty po wznowieniu gry bramkę kontaktową zdobył Sawko, który popisał się ładnym uderzeniem z powietrza. Chwilę później w poprzeczkę trafił Bartliński. To podziałało otrzeźwiająco na Olimpię, która ponownie uzyskała przewagę. Jej efektem była bramka Przemysława Jastrzębskiego.

– Cieszę się, że wygraliśmy tak przekonywująco – tłumaczy trener Olimpii Krzysztof Zalewski. – Były momenty, gdzie ta gra nie najlepiej nam się układała. Jestem bardzo pozytywnie zaskoczony młodzieżą z Łomży, która nie boi się grać i widać, że klub będzie miał z nich duży pożytek.

– Dzisiaj chłopcy mieli dobrą lekcję – tłumaczył trener łomżam Sławomir Stanisławski. – I jeżeli chodzi o umiejętności i taktykę, to nie muszą się niczego wstydzić.



P. Lisiecki

Olimpia Zambrów (białe koszulki) po zwycięstwie nad rezerwami ŁKS 1926 Łomża awansowała do ćwierćfinału Okręgowego Pucharu Polski.

▲ **ŁKS 1926 II Łomża – Olimpia Zambrów 1:3 (0:2)**
Bramki: 0:1 - Poduch 30, 0:2 - Hryszko 40, 1:2 - Sawko 49, 1:3 - Przemysław Jastrzębski 71
ŁKS II Matlak – Bartliński, Bajor, Jankowski, Święczkowski - Świderski, Sawko, Malinowski (80 Jastrzębski), Kamienowski (46 Rzodkiewicz), Godlewski (70 Wawrzyniak), Maćkowski
Olimpia: Czapliński - Olszewski (46 Szóstko), Gogol, Pilatowski, Szczepanik - Hryszko, Kuczałek, Grzybowski, Jastrzębski (88 Kulesza) - Zapolnik (70 Jakuszewski), Poduch (80 Jaworowski)

Piłka nożna >>

Teraz już tylko liga

Piłkarze Dębu Dąbrowa Białostocka w ostatnim zimowym sparingu pokonali 2:1 Ostrovię Ostrów Mazowiecka. Obie bramki dla trzecioligowców zdobył doświadczony Ernest Konon.

Wynik nie odzwierciedla tego, co działo się w piątek na boisku ze sztuczną nawierzchnią w Zambrowie. Dąb posiadał ogromną przewagę i powinien odnieść wysokie zwycięstwo.

Z wielu znakomitych okazji strzeleckich zawodnicy z Dąbrowy wykorzystali zaledwie dwie. W innych sytuacjach górą był Adrian Orłowski, który dokonywał cudów w bramce czwartoligowca (czwarte miejsce w mazowieckiej grupie północnej). Ostrovia z rzadka tylko atakowała, ale potrafiła strzelić gola. Do siatki trafił Hassan Ochidi.

Podopieczni grającego trenera Jacka Markiewicza, który w piątek z powodu przeziębienia nie pojawił się na boisku, zakończyli już sparingową serię. Teraz myślą tylko o inauguracji wiosennej części sezonu. W niedzielę, 24 marca o godz. 15 Dąb zagra o ligowe punkty w Kętrzynie z Granicą, odrabiając tym samym jesienne zaległości. Pierwszy mecz między tymi drużynami został przełożony z powodu fatalnych warunków atmosferycznych.

(KS)

▲ **Dąb Dąbrowa Białostocka – Ostrovia Ostrów Mazowiecka 2:1 (1:0).**

Bramki dla Dębu: Konon 28. i 70. Gola dla Ostrovii strzelił Hassan Ochidi.

Dąb: Nowajczyk (Paweł Bondziul) – Korotkiewicz, Chańko, Łabieniec, Dzitkowski – Toczydłowski, Citko, Łapiński, Orpik – Konon, Piotr Bondziul.

Na zmiany wchodzili: Biernacki, Kossyk, Budnik.

Liga Mistrzów >> Losowanie Ligi Mistrzów

Szczęście Borussii

Borussia Dortmund – drużyna Roberta Lewandowskiego, Jakuba Błaszczykowskiego i Łukasza Piszczka – w ćwierćfinale piłkarskiej Ligi Mistrzów zmierzy się z hiszpańską Malagą. Losowanie odbyło się w piątek w szwajcarskim Nyonie.

Oba zespoły zagrają ze sobą po raz pierwszy w europejskich pucharach. Rywal Borussii nigdy wcześniej nie występował w Lidze Mistrzów. W gronie uczestników 1/4 finału uchodzi za teoretycznie najsłabszą, obok Galatasaray Stambuł, drużynę.

Atutem mistrzów Niemiec jest fakt, że – podobnie jak w rywalizacji z Szachtarem Donieck w 1/8 finału (2:2 i 3:0) – rewanżowe spotkanie rozegrają u siebie.

Pierwszy mecz odbędzie się 3 kwietnia w Hiszpanii, drugi sześć dni później w Niemczech.

– Akceptujemy takie losowanie. Jest na pewno lepsze niż trafienie na Barcelonę, Real Madryt lub Bayern Monachium – przyznał dyrektor sportowy Borussii Michael Zorc.

Bardzo ciekawą parę tworzą Bayern i mistrz Włoch Juventus Turyn. W pozostałych spotkaniach 1/4 finału zmierzą się Real z Galatasaray Stambuł oraz Paris Saint Germain z Barceloną.

– To na pewno nie jest dla nas dobre losowanie. Statystycznie nie mamy dobrego bilansu z Juventusem. Będzie trudno, potrzebujemy dwóch świetnych występów, aby awansować do półfinału – powiedział prezes Bayernu Karl-Heinz Rummenigge.

Teoretycznie najłatwiejsze zadanie czeka Real, choć w drużynie ze Stambułu też nie brakuje wielkich gwiazd (m.in. Didier Drogba, Wesley Sneijder). W starciu Barcelony i PSG wielkim smaczkiem będzie rywalizacja liderów obu drużyn - Lionela Messiego i Zlatana Ibrahimovica.

– Zagramy z najlepszym zespołem. Nie ze względu na jego wyczyn w ostatnich dniach (4:0 z Milanem w rewanżu 1/8 finału LM - PAP), ale z uwagi na to, czego dokonał w przeszłości - powiedział Leonardo, dyrektor sportowy Paris St Germain.

Pierwsze ćwierćfinały zaplanowano na 2 i 3 kwietnia, rewanże tydzień później. **(PAP)**

Piłka nożna >>

Od 0:1 do 3:1

Wissa Szczuczyn na sztucznym boisku w Sokółce pokonała czwartoligowy Sokół 3:1. Do przerwy prowadzili gospodarze 1:0. Z rzutu wolnego uderzył Radosław Szoda, a piłka po rykoszecie zaskoczyła Pawła Rudniewa. Szczuczynianie odwrócili losy meczu w drugich 45 minutach.

– Po przerwie zagraliśmy bardziej skoncentrowani. Zdobyliśmy szybko dwa gole po składnych akcjach. Wcześniej było dużo niedokładności, co wynikało też z dobrej postawy Sokoła – mówił trener Wissy Dzidosław Żuberek.

– Zabrakło trochę sił. Dokonaliśmy też zmian, a kilku zawodników nie było. Mimo porażki sparing uważam za udany, nasza gra wygląda coraz lepiej – mówi trener Sokoła Radosław Kabelis. **(milk)**

Sokół Sokółka – Wissa Szczuczyn 1:3 (1:0).
Bramki: 1:0 - Szoda 11, 1:1 - O. Berezowski 49, 1:2 - Dworzanczyk 57, 1:3 - Guzowski 75.
Sokół: Serafin - Greś, Giełda, Stelmaszek, Grynczel, Kowalewski, Dzienis, M. Tochwin, Szoda, Steckiewicz, Kul. Na zmiany wchodzili: Biziuk, Bogusławski, Szoka, D. Tochwin.
Wissa: Rudniew – Waszkiewicz, Nikitin, Orłowski, Guzowski, Zambrowski Wojtkielewicz, I. Berezowski, Kurcewicz, Kiljańczyk, Łapiński. Na zmiany wchodzili: Daniluk – K. Marcinkiewicz, P. Marcinkiewicz, Doliwa, O. Berezowski, Denert, Dworzanczyk. ▲

Piłka nożna >> W sparingu ŁKS lepszy od Orła Kolno

Obrona na duży minus

Zespoły dobrze grały w ofensywie, ale fatalnie w defensywie – ocenił sparing ŁKS 1926 Łomża z Orłem Kolno opiekun łomżan Mariusz Bekas. – Na nasze szczęście nie skończyło się to dla nas utratą żadnej bramki.

A „ełkaesiacy" w piątkowy wieczór mieli sporo szczęścia. W pierwszej połowie w słupek trafił Homin, a Rafał Rakowiecki co chwila krzyczał na swoich kolegów, którzy dopuszczali do kolejnych ataków Orła. Sytuacja zmieniła się po pół godzinie gry, gdy w polu karnym Daniel Kacprzyk przepchnął obrońców Orła i wpakował piłkę do siatki.

W drugiej połowie ponownie groźniejszy był Orzeł. Dwa razy szansę na zdobycie bramki miał Łukasz Sałata, ale najpierw uderzył w słupek, a później w sytuacji „sam na sam" nie trafił w bramkę.

Skuteczniejsi byli za to łomżanie. W 60 minucie ładnym uderzeniem z dystansu na 2:0 podwyższył testowany w drużynie Michał Kraska (młodszy brat Daniela Kraski), a w końcówce wynik ustalił Jakub Ambrożewicz.



P. Lisiecki

Piłkarze ŁKS 1926 Łomża (na zdj. Danil Kraska) mimo słabej gry w obronie, pokonali zespół Orła Kolno.

– Nie graliśmy na wynik – podkreśla prezes Orła Waldemar Sałata, który po odejściu Dariusza Narolewskiego prowadził zespół.

– Chcieliśmy zobaczyć jak na tle zespołu z czuba trzeciej ligi wygląda nasza gra – dodał szkoleniowiec. **(lis)**

▲ **ŁKS 1926 Łomża – Orzeł Kolno 3:0 (1:0)**
Bramki: 1:0 – Kacprzyk 30, 2:0 – Michał Kraska 60, 3:0 – Ambrożewicz 83
ŁKS: Rakowiecki – Tadaj, Tarnowski, Malinowski, Cychol – Olesiński, Kacprzyk, Dzinikaszwili, Rydzewski, Daniel Kraska – Laskowski
Zagrali także: Myśliński, Michał Kraska, Ambrożewicz, Gałązka, Mleczek, Konopka,
Orzeł: Łopatowicz – Barański, Poświat, Prusinowski, Kotlewski – Homin, Zygmunt, Broniszewski, Grygoriej – Sadowski, Sałata.

Powiedzieli



Ewelina Polak rozgrywająca AZS-u: – Emocje były ogromne, a po meczu eksplodowały. W czwartym secie zabolało mnie kolano. Teraz nic nie czuję, a jutro pewnie nie wstanę z łóżka. Pokazałyśmy charakter w końcówkach trzech setów, choć sił trochę brakowało.



Jacek Malczewski trener AZS-u: – Chwała dla dziewczyn. Pokazały zaangażowanie, wolę walki i opanowanie, choć mieliśmy zagrać w innym ustawieniu.



Kinga Bąk rozgrywająca Legionovii: – Dziewczyny z Białegostoku, zagrały naprawdę dobre spotkanie. Trzy końcówki mogły się obrócić w różną stronę, co pokazuje, że czekają nas trudne, zacięte mecze.

Orlen Liga

I runda play off o miejsca 1-8 (do 3 zwycięstw)

Muszynianka Muszyna – Pałac Bydgoszcz 3:1 (25:15, 25:19, 22:25, 25:23) i 3:0 (25:15, 25:18, 25:19). Stan rywalizacji: 2:0.

MKS Dąbrowa Górnicza – Impel Wrocław 0:3 (24:26, 20:25, 11:25) i 3:0 (25:16, 25:22, 25:22). Stan rywalizacji: 1:1.

Aluprof Bielsko-Biała – Budowlani Łódź 3:1 (30:28, 25:16, 19:25, 25:13) i 3:0 (25:19, 25:16, 25:23). Stan rywalizacji: 2:0.

Atom Trefl Sopot – PTPS Piła 3:1 (25:14, 25:13, 20:25, 25:15). Stan rywalizacji: 1:0. Drugi mecz zostanie rozegrany dzisiaj w Sopocie.

Siatkówka >> AZS Metal-Fach Białystok wygrał z Legionovią!

Najpiękniejsza strona sportu

Zasłużone „Dziękujemy! Dziękujemy!" – niosło się po meczu w białostockiej hali.

Miłosz Karbowski
mkarbowski@wspolczesna.pl

Chyba nie przesadzimy stwierdzając, że w klubie, który balansuje na krawędzi przepaści, mamy najsympatyczniejszą drużynę w całej jego historii występów w ekstraklasie. Praktycznie nieopłacany, zdziesiątkowany, młody zespół AZS-u pokazuje to, co w sporcie najlepszego. Radością z gry, ambicją i talentem nasze dziewczyny pokonały w pierwszym spotkaniu fazy play out Legionovię Legionowo 3:1.

A wydawało się, że gospodynie nie mają prawa wygrać. Trener Jacek Malczewski tuż przed spotkaniem otrzymał kolejny nokautujący cios. Lekarze z powodu urazu barku zabronili gry Rheezie Grant. Miesięczna praca nad jedynym, normalnym ustawieniem zespołu wzięła w łeb. Z konieczności na środek siatki przesunięto Sylwię Chmiel, na przyjęcie Laurę Tomsię. Na boisko musiała też od razu wyjść nie trenująca przez wiele tygodni Krystle Esdelle. Groteskowo złożona drużyna wyglądała jak oddział kosyniernów szturmujących kompanię czołgów. Ale właśnie ona zawstydziła świetnie przygotowany, szeroki skład legionowianek.

– To pierwsze spotkanie w play outach, więc było dużo nerwów. Dla nas fajnie to wyszło – mówiła Natalia Kurnikowska, jedna z bohaterek AZS-u wybrana najbardziej wartościową zawodniczką meczu.



A. Chomicz

Natalia Kurnikowska (w ataku) przebija się przez blok Anny Sołodkowicz i Natalii Maciejczyk (pierwsza z lewej). Akcji przygląda się Ewelina Polak (nr 3).

Akademiczki wykazały się odpornością w kluczowych momentach spotkania. Sety wygrywały do 27, 27 i 32! W pierwszej partii obroniły setbola. W trzeciej, choć straciły prowadzenie 22:18, również triumfowały broniąc jednej piłki setowej. W czwartej, nadającej się dla „maratończyków" odrobiły straty od stanu 19:22. Obroniły cztery setbole, a same były szalenie konsekwentne, bo udało im się skończyć spotkanie dopiero przy szóstej piłce meczowej! Chmiel zablokowała Annę Sołodkowicz ustalając wynik na 34:32. Pierwszego i trzeciego seta rozdzielił najsłabszy drugi. Legionovia pewnie zwyciężyła w nim do 19, ale warto podkreślić, że AZS, na luzie i z uśmiechem potrafił wygrać w nim 8 akcji z rzędu od stanu 11:24. To była jeden z momentów, gdy zagrywkami przyjęcie Legionovii boleśnie kaleczyła Ewelina Polak.

Ryzykowny serwis był kluczem do zwycięstwa. W ekipie Legionovii tylko Sołodkowicz i – przede wszystkim – zwijająca się jak w ukropie Magdalena Saad radziły sobie z zagrywkami akademiczek. Na szczęście, nawet najlepsza libero nie jest w stanie wygrać spotkania w pojedynkę. Białostoczanki w swoich akcjach prezentowały też więcej polotu niż przeciwniczki. Te wydawały się spięte stawką spotkania. Po naszej stronie siatki były wyłącznie pozytywne emocje. Występujące nie na swoich pozycjach Chmiel i Tomsia rozkręcały się z seta na set. Bardzo pewnie z każdego miejsca atakowała Kurnikowska. Nadspodziewanie dobry mecz zagrała Esdelle. To wszystko sprawiło, że sensacja stała się faktem. Mamy prawo marzyć o tym, że to nie ostatnie zwycięstwo AZS-u.

AZS Metal-Fach Białystok – Siódemka Legionovia Legionowo 3:1 (29:27, 19:25, 29:27, 34:32)
AZS Metal-Fach: Polak, Tomsia, Łozowska, Esdelle, Kurnikowska, Chmiel, Bulbak (libero) oraz Kutikow.
Legionovia: Bąk, Gierak, Skorupa, Łukaszewska, Sołodkowicz, Maciejczyk, Saad (libero) oraz Siwka, Michailenko, Marinowa, Bawoł, Jóźwicka.
Widzów: 500. **MVP:** Natalia Kurnikowska (AZS Metal-Fach, przyjmująca).
Stan rywalizacji o miejsca 9-10 (do czterech zwycięstw): 1:0 dla AZS-u.

promocja



Siatkówka >> Ślepsk pokonał 3:1 Pekpol i zagra w play off I ligi

Wielkie emocje do samego końca

Przy wypełnionej po brzegi hali w ostatnim meczu fazy zasadniczej suwalczanie za trzy punkty wygrali z Pekpolem Ostrołęka i z dziewiątego przesunęli się na siódme miejsce w tabeli. Awansowali do wymarzonego play-off, w którym zmierzą się z BBTS Bielsko-Biała.

– Na ten sukces ciężko pracowaliśmy przez cały sezon – cieszy się Mateusz Mielnik, drugi trener Ślepska. – Teraz zawodnicy nie będą już poddani tak wielkiej presji i postaramy się o niespodziankę – dodaje.

Do finałowej kolejki biało-niebiescy przystępowali w dosyć komfortowej sytuacji. Wyprzedzające ich Kęczanin Kęty i Stal Nysa mierzyły się ze sobą i mającemu lepszy stosunek setów Ślepskowi awans do czołowej ósemki dawała każda wygrana z ekipą z Ostrołęki.

Pekpol walczył o trzecią lokatę w tabeli i wraz z gospodarzami stworzył pasjonujące widowisko. Kibice przeżywali wielkie emocje, które sięgnęły zenitu w końcówce czwartej partii. Goście prowadzili w niej 24:22 i w tym momencie dowiedzieli się, że zagrażająca im drużyna Cuprum Lublin uległa 1:3 Czarnym w Radomiu.



W. Drabik

Siatkarze Ślepska mają się z czego cieszyć. Zwycięstwo nad Pekpolem dało im awans do fazy play off.

– Radosna informacja sprawiła, że z moich graczy natychmiast zeszło powietrze – przyznaje Andrzej Dudziec, trener ostrołęczan. – Chcieliśmy wygrać w Suwałkach, myślałem, że uda się to nam w piątym secie, ale do tie-breaka niestety nie doszło.

W rozstrzygającej partii suwalczanie za sprawą świetnie atakującego środkiem Łukasza Rudzewicza oraz skutecznie blokującego Adriana Buchowskiego obronili cztery setbole. O zwycięstwie Ślepska przesądził najlepszy na boisku, na przemian popisujący się asami serwisowymi i atakami nie do zatrzymania Wojciech Winnik. **(ab)**

Ślepsk Suwałki - Pekpol Ostrołęka 3:1 (25:23, 20:25, 25:19, 28:26)
Ślepsk: Schamlewski, Skrzypkowski, Leszczawski, Rudzewicz, Buchowski, Winnik, Dembiec (libero) oraz Peszko, Ratajczak, Wasilewski.

I liga siatkarzy

Pozostałe wyniki 22. kolejki:
BBTS Bielsko-Biała – AZS UAM Poznań 3:0 (25:18, 25:20, 25:22), Jadar Siedlce – Energetyk Jaworzno 3:0 (25:16, 25:15, 25:16), Camper Wyszków – MKS Będzin 3:1 (30:32, 25:22, 25:20, 25:19), Czarni Radom – Cuprum Lubin 3:1 (25:22, 25:17, 20:25, 25:23), Kęczanin Kęty – Stal Nysa 3:2 (28:26, 25:20, 26:28, 21:25, 15:8)

Tabela po fazie zasadniczej

1. Czarni	22 50	56:26
2. BBTS B.-Biała	22 44	54:32
3. Pekpol	22 39	50:39
4. Cuprum	22 38	52:42
5. Camper	22 38	49:43
6. MKS Będzin	22 37	48:42
7. Ślepsk	**22 32**	**43:42**
8. Kęczanin	22 32	45:47
9. Jadar	22 31	41:44
10. Stal AZS	22 31	44:48
11. AZS Poznań	22 15	29:59
12. Energetyk	22 9	14:61

Faza play off (początek 6-7.04) o miejsca 1-8 (do 3 zwycięstw):
Czarni – Kęczanin, BBTS Bielsko-Biała – Ślepsk, Pekpol – MKS Będzin, Cuprum – Camper.

O miejsca 9-12 (do 3 zwycięstw): Jadar – Energetyk, Stal AZS – AZS UAM Poznań.

Piłka nożna >> 19. kolejka T-Mobile Ekstraklasy

Bezbramkowy rok Bełchatowa

Miłosz Karbowski
mkarbowski@wspolczesna.pl

Lech Poznań tylko zremisował u siebie z PGE GKS Bełchatów 0:0. Goście po raz czwarty w tym roku zanotowali wynik bezbramkowy! Taki uzyskali też m. in. w Warszawie z Legią, a więc odbierają punkty najlepszym.

Poznaniacy stracili dystans do lidera ze stolicy, bo legioniści pokonali u siebie Górnik Zabrze 3:0. Spotkanie w Poznaniu, choć bezbramkowe, było emocjonujące i toczone w szybkim tempie. Gospodarze stworzyli wiele dogodnych sytuacji, ale okazali się bardzo nieskuteczni. Kilka razy trafiali w poprzeczkę, poza tym znów świetnie spisywał się litewski bramkarz PGE GKS Emilijus Zubas. Swoje znakomite okazje mieli także goście z Bełchatowa, np. w ostatniej minucie z bliska nie trafił do siatki Kamil Wacławczyk.

– Liga jest naprawdę nieobliczalna. To był mecz niewykorzystanych szans, mogliśmy wysoko wygrać, ale równie dobrze przegrać. Ten remis jest dla nas porażką. W końcówce tak bardzo chcieliśmy wygrać, że poniosły nas emocje i to rywale mieli swoje szanse. Sytuacja w tabeli wróciła do punktu wyjścia, znów mamy cztery punkty straty do Legii – mówił Mariusz Rumak, trener Lecha.

Mimo zdobycia punktu bełchatowianie pozostali na ostatnim miejscu w tabeli. Ich tegoroczny dorobek wygląda następująco: 0:0 z Wisłą, 0:0 z Legią, 0:0 z Widzewem, 0:0 z Lechem.


PAP

Przewrotką strzela Bartosz Ślusarski z Lecha obok interweniującego Mouhamadou Traorę z PGE GKS Bełchatów

– Jestem zadowolony z jednego punktu. Wprawdzie to tylko jeden, ale nie przegrywamy meczów, co korzystnie wpływa na zespół. My ekstraklasy tak łatwo nie oddamy – powiedział trener bełchatowian Kamil Kiereś.

PGE GKS odrobił „oczko" do zajmującego bezpieczne 14. miejsce Ruchu Chorzów. „Niebiescy" ulegli w Kielcach Koronie 1:2. Trener gospodarzy zdradził potem, że jego piłkarze borykali się z nietypowymi kłopotami zdrowotnymi.

– Kilku zawodników skarżyło się na bóle żołądkowe, po meczu zaraz pobiegli do toalety – mówił szkoleniowiec Korony Leszek Ojrzyński.

Rozczarował mistrz Polski. Śląsk Wrocław w dramatycznych okolicznościach uratował punkt u siebie w meczu z Podbeskidziem Bielsko-Biała. Kibice przeżyli huśtawkę emocji. W 32. minucie, po faulu na Richarda Zajaca na Łukaszu Gikiewiczu, sędzia podyktował rzut karny. Chwilę później bramkarz gości w pełni zrehabilitował się za swój błąd, broniąc strzał Sebastiana Mili.

Od 66. minuty to „Górale" prowadzili po trafieniu Fabiana Paweli. Wyrównał dopiero w doliczonym czasie Gikiewicz.

– Na boisku było więcej walki niż gry. Mieliśmy sporo strat, brakowało dokładności i to był nasz problem. Nie chcę szukać usprawiedliwienia, ale wszyscy wiedzą, jak wygląda murawa – mówił trener Śląska Stanislav Levy.

Ekstraklasa

Legia Warszawa – Górnik Zabrze 3:0 (1:0). Bramki: 1:0 - Saganowski 33, 2:0 - Ljuboja 67, 3:0 -Dwaliszwili 90+2. **Żółte kartki:** Jędrzejczyk, Bereszyński (Legia), Danch, Mączyński (Górnik). **Sędziował:** Tomasz Musiał (Kraków). **Widzów:** 17356.

Lech Poznań – PGE GKS Bełchatów 0:0. Żółte kartki: Drewniak, Ceesay (Lech), Michalski, Wilusz, Rachwał (PGE GKS). **Sędziował:** Marcin Borski (Warszawa). **Widzów:** 21963.

Widzew Łódź – KGHM Zagłębie Lubin 0:0. Żółte kartki: Nowak (Widzew), Papadopulos, Rymaniak, Godal (Zagłębie). **Sędziował:** Jarosław Rynkiewicz (Zielona Góra). **Widzów:** 6000.

Korona Kielce – Ruch Chorzów 2:1 (1:0). Bramki: 1:0 - Korzym 32, 2:0 - Golański 55-karny, 2:1 - Starzyński 63. **Żółte kartki:** Janota (Korona), Djokic, Kuświk, Kikut (Ruch). **Sędziował:** Krzysztof Jakubik (Siedlce). **Widzów:** 5674.

Śląsk Wrocław – Podbeskidzie Bielsko-Biała 1:1 (0:0). Bramki: 0:1 - Pawela 66, 1:1 - Gikiewicz 90+1. **Żółte kartki:** Ostrowski, Kowalczyk, Patejuk (Śląsk), Chmiel, Zajac (Podbeskidzie). **Sędziował:** Hubert Siejewicz (Białystok). **Widzów:** 12849.

Wisła Kraków – Pogoń Szczecin 2:0 (1:0). Bramki: 1:0 - Sobolewski 37, 2:0 - Genkow 82. **Żółte kartki:** Sobolewski, Iliev, Jaliens, Wilk (Wisła), Frączczak (Pogoń). **Sędziował:** Szymon Marciniak (Płock). **Widzów:** 11184.

Jagiellonia Białystok – Polonia Warszawa 2:0 (1:0)

Dziś grają: Piast Gliwice – Lechia Gdańsk (18.30)

1. Legia	19 40	39-18
2. Lech	19 36	25-15
3. Polonia	19 32	30-18
4. Śląsk	19 32	29-24
5. Górnik	19 31	25-17
6. Lechia	18 28	26-22
7. Zagłębie	19 26	24-19
8. Piast	18 26	24-26
9. Wisła	19 26	18-23
10. Jagiellonia	**19 25**	**22-24**
11. Korona	19 23	20-25
12. Widzew	19 23	18-24
13. Pogoń	19 22	17-24
14. Ruch	19 19	18-29
15. Podbeskidzie	19 11	22-32
16. Bełchatów	19 10	10-27

Program 20. kolejki: 28.03: Górnik– Widzew, Podbeskidzie – Korona. **30.03:** PGE GKS Bełchatów – Śląsk, Piast – Jagiellonia, Polonia – Legia. **01.04:** Zagłębie – Ruch, Lechia – Wisła, Pogoń – Lech.

Piłka nożna >> Młoda Ekstraklasa. Kolejna porażka Jagiellonii.

Pognębieni przez kolegę

Szóstej porażki z rzędu w Młodej Ekstraklasie doznali piłkarze Jagiellonii. Tym razem podopieczni Samuela Tomara przegrali 0:3 z Polonią Warszawa.

Katem jagiellończyków okazał się w sobotę... ich kolega. Paweł Tarnowski został niedawno wypożyczony z białostockiego klubu do Polonii. Tarnowski na początku wiosennej części sezonu zaliczył w barwach Czarnych Koszul dwa kilkunastominutowe występy w T-Mobile Ekstraklasie. Potem można go było oglądać już w Młodej Ekstraklasie, gdzie imponuje skutecznością. W dwóch meczach strzelił cztery gole – najpierw Wiśle Kraków, następnie Jagiellonii.

W Warszawie, oprócz Tarnowskiego, na listę strzelców wpisał się Konrad Wrzesiński. Białostoczanie nie byli w stanie odpowiedzieć choćby jednym trafieniem, mimo że wypracowali sobie sporo sytuacji do zdobycia bramek.

– Wynik sugerowałby łatwe zwycięstwo Polonii, a wcale tak nie było. Niestety, po raz kolejny zawiodła nas skuteczność - podsumował Tomar.

(KS)

Polonia Warszawa – Jagiellonia Białystok 3:0 (2:0)
Bramki: 1:0 – Tarnowski 22, 2:0 – Wrzesiński 41, 3:0 – Tarnowski 67.
Polonia: Wojtkiewicz – Krajewski, Rusak (46 Czarnecki), Wełna, Pielak, Kopciński, Duda, Gliński (80 J. Dźwigała), Michalski (46 Antczak), Wrzesiński (75 Majczyna), Tarnowski (78 Muszyński).
Jagiellonia: Drągowski – Waszkiewicz, Malinowski, Porębski (46 Błoński), Straus – Kowalewski (64 Gajko), Kowalski (80 Hajto), Pawlik (64 Łupiński), Mackiewicz – Giełażyn, Fidziukiewicz.
Żółte kartki: Wełna (Polonia), Malinowski, Kowalski, Łupiński, Giełażyn (Jagiellonia).
Sędziował: Krzysztof Sobieszek (Skierniewice).

Pozostałe wyniki 19. kolejki spotkań:
Górnik Zabrze – Legia Warszawa 0:0, Podbeskidzie Bielsko-Biała – Śląsk Wrocław 0:1, Pogoń Szczecin – Wisła Kraków 2:0, Ruch Chorzów – Korona Kielce 2:1.
Mecze GKS Bełchatów – Lech Poznań i Zagłębie Lubin – Widzew Łódź zostały przełożone na 17 kwietnia.
Mecz Lechia Gdańsk – Piast Gliwice zostanie rozegrany 20 marca.

1. Legia Warszawa	19	40	43:15
2. Śląsk Wrocław	19	38	40:31 3
3. Lech Poznań	17	33	33:13
4. Zagłębie Lubin	18	33	34:21
5. Lechia Gdańsk	18	32	36:29
6. Ruch Chorzów	19	30	26:25
7. Korona Kielce	19	29	35:22
8. Pogoń Szczecin	19	29	28:21
9. Widzew Łódź	17	27	21:13
10. Górnik Zabrze	18	22	29:31
11. Jagiellonia Białystok	19	21	21:29
12. GKS Bełchatów	17	19	23:31
13. Piast Gliwice	18	19	23:55
14. Wisła Kraków	19	15	22:32
15. Polonia Warszawa	19	14	21:42
16. Podbeskidzie	19	13	17:42

Program 20. kolejki (30 marca): Śląsk Wrocław – GKS Bełchatów, Widzew Łódź – Górnik Zabrze, Wisła Kraków – Lechia Gdańsk, Jagiellonia Białystok – Piast Gliwice, Korona Kielce – Podbeskidzie Bielsko-Biała, Lech Poznań – Pogoń Szczecin, Legia Warszawa – Polonia Warszawa, Ruch Chorzów – Zagłębie Lubin.

I liga

Lider zwalnia tempo. W meczu 19. kolejki Flota Świnoujście była pewnym faworytem spotkania z ostatnią w tabeli Polonią Bytom. A jednak. Bytomianie wygrali 2:1. Inna drużyna z czołówki tabeli bydgoski Zawisza zremisował na wyjeździe z GKS Tychy 2:2.

Wyniki 19. kolejki:
Warta Poznań – GKS Katowice 0:2 (0:1).
Bramki: Grzegorz Fonfara 39, Deniss Rakels 55
Stomil Olsztyn – ŁKS Łódź 0:0
Arka Gdynia – Cracovia 1:1 (1:0).
Bramki: Marcin Radzewicz 20 - Bartłomiej Dudzic 49
Miedź Legnica – Kolejarz Stróże 0:0
GKS Tychy – Zawisza Bydgoszcz 2:2 (1:1).
Bramki: Bartłomiej Babiarz 33, Marcin Ściański 53 - Michał Płonka 40, Paweł Abbott 75
Polonia Bytom – Flota Świnoujście 2:1 (1:0)
Bramki: Bartłomiej Setlak 31, Bartosz Nowak 65 – Bartosz Śpiączka 70
Mecze odwołane z powodu złego stanu boisk:
Sandecja Nowy Sącz – Termalica Bruk-Bet Nieciecza
Dolcan Ząbki – Olimpia Grudziądz
Okocimski Brzesko – Bogdanka Łęczna

1. Flota	19	40	33-19
2. Termalica	18	38	33-14
3. Cracovia	19	37	27-19
4. Zawisza	19	36	38-15
5. Miedź	19	34	30-20
6. GKS Tychy	19	30	19-16
7. Olimpia	18	30	22-16
8. Arka Gdynia	19	28	21-14
9. Katowice	19	27	26-25
10. Bogdanka	18	26	23-23
11. Kolejarz	19	26	23-26
12. Dolcan	18	25	25-23
13. Warta	19	22	25-29
14. Sandecja	18	18	16-34
15. Stomil	19	14	20-31
16. ŁKS Łódź	19	14	17-37
17. Okocimski	18	13	16-28
18. Polonia	19	7	14-39

(mark)

GAZETA WSPÓŁCZESNA
NAKŁAD KONTROLOWANY ZWIĄZEK KONTROLI DYSTRYBUCJI PRASY
KODEKS WYDAWCÓW
IZBA WYDAWCÓW PRASY

Wydawca: Media Regionalne Spółka z o.o. 00-838 Warszawa, ul. Prosta 51. **Redakcja:** 15-419, Białystok, ul. św. Mikołaja 1; **Dyrektor Zarządzający Oddziału:** Krzysztof Paliński; **Redaktor Naczelny:** Konrad Kruszewski - tel. 85 748 74 00, fax 85 748 74 01; **Sekretariat Redakcji** - tel. 85 748 74 74; **Dział Sportowy** - tel. 85 748 74 80; **Dział Magazynu** - tel. 85 748 74 58. **Biuro Reklam i Ogłoszeń** - tel. 85 748 96 02; **KRAMIK** - tel. 85 748 74 48; **Przedstawiciele Handlowi** - tel. 85 748 74 41.
ODDZIAŁY REDAKCJI: Bielsk Podlaski tel./fax 85 730 67 86; **SUWAŁKI** ul. Kościuszki 78a lok.4, 16-400, tel./fax 87 566 30 00, 87 566 75 70, biuro ogłoszeń - tel./fax 87 566 57 26; **ŁOMŻA** ul. Długa 6, 18-400, tel. 86 216 78 99, 86 215 10 25, biuro ogłoszeń - tel/fax. 86 216 56 97; **EŁK** ul. Pułaskiego 24, 19-300,tel. 87 621 59 16, 87 621 08 05, fax 87 610 85 05, biuro ogłoszeń - tel. 87 610 85 05.
Druk: Drukarnia w Ignatkach, Ignatki 40/2, 16-001 Kleosin.
Prenumeratę przyjmują „RUCH" SA (Białystok, Ełk, Łomża, Ostrołęka), Urzędy Pocztowe oraz listonosze do 20. każdego miesiąca; informacje: Dział Kolportażu - tel./fax 85 748 74 24.
Nr indeksu 350133. Redakcja nie odpowiada za treść reklam i ogłoszeń. Na podstawie art. 25 ust. 1 pkt 1 b ustawy z dnia 4 lutego 1994 r. o prawie autorskim i prawach pokrewnych Media Regionalne Sp. z o.o. zastrzega, że dalsze rozpowszechnianie materiałów opublikowanych w „Gazecie Współczesnej" jest zabronione bez zgody Wydawcy.

GWsport
www.wspolczesna.pl

Siatkarki AZS Metal-Fach Białystok w pierwszym meczu play-out Orlen Ligi pokonały Legionovię 3:1.



ISSN 0137-9488

Piłka nożna >> Jagiellonia wreszcie zwycięska na własnym stadionie

Najważniejsze są trzy punkty

Po siedmiu miesiącach posuchy Jagiellonia wreszcie wygrała na własnym stadionie. Zwycięstwo 2:0 z Polonią Warszawa prawdopodobnie ocaliło też „głowę" trenera Tomasza Hajty.

Mariusz Klimaszewski
mklimaszewski@wspolczesna.pl



Fot. A. Chomicz

Tomasz Frankowski w spotkaniu z Polonią Warszawa zdobył 166 gola w ekstraklasie i do trzeciego w klasyfikacji najskuteczniejszych piłkarzy Gerarda Cieślika dzieli go już tylko jedna bramka

Jednym z ratujących posadę białostockiemu szkoleniowcowi był ten z którym trenerowi Hajcie od początku jego pracy w Białymstoku jest wyraźnie nie po drodze, czyli Tomasz Frankowski. W trzeciej minucie piątkowego meczu z „Czarnymi Koszulami" kapitan żółto-czerwonych wbił piłkę do siatki rywali z linii bramkowej po uderzeniu z rzutu wolnego Macieja Gajosa. Jagiellonia prowadziła 1:0.

Stosunki Hajty z Frankowskim wyraźnie się pogorszyły po niefortunnej wypowiedzi trenera Jagiellonii udzielonej „Przeglądowi Sportowemu", że jedyną drużyną, w której może grać, jest Jagiellonia. „Staramy się szukać do niego zagrań, do nogi, do rozegrania i w drugie tempo. Nie ma się co oszukiwać, Tomek jest już wolny, nie ma siły – twierdził na łamach „PS" Hajto.

Frankowski od pierwszego pucharowego spotkania z Wisłą leczył zapalenie ścięgna Achillesa i spotkanie z Polonią było jego pierwszym po przerwie. Nieoczekiwanie przed tym meczem do zarządu klubu wpłynęło pismo trenera o ukaranie Frankowskiego za niepochlebne wypowiedzi, które udzielił piłkarz na temat trenera w innym wywiadzie.

Dziwne zachowanie szkoleniowca, które tylko dolewa oliwy do ognia zamiast załagodzić cały niepotrzebny nikomu konflikt. Na pewno nie tak miał wyglądać wstrząs zespołem przed spotkaniem z Polonią, które urosło do „być albo nie być" w Białymstoku trenera Hajty.

Szkoleniowiec żółto-czerwonych w ramach mobilizacji zabrał swoich piłkarzy na dwudniowe, skoszarowane mini zgrupowanie w jednym z hoteli, a pobyt na nim pokryli z własnej kieszeni sami piłkarze.

W spotkaniu z Polonią białostoczanie może nie zagrali rewelacyjnie, ale skutecznie, a to przecież w rozgrywkach ligowych liczy się najbardziej. Po dającym prowadzenie Jagiellonii golu Frankowskiego gospodarze cofnęli się szukając swoich szans w kontrach.

– Może czasami cofaliśmy się za głęboko, ale dzisiaj najważniejsze są trzy punkty. W końcu zagraliśmy na zero z tyłu – mówił po spotkaniu jagiellończyk Michał Pazdan.

W końcówce pierwszej połowy Polonia uzyskała przewagę, której na szczęście nie potrafiła wykorzystać. Strzał z pięciu metrów Tomasza Hołoty nogami wybronił Jakub Słowik, a w 45 minucie piłka po ładnym uderzeniu Miłosza Przybeckiego wylądowała na słupku bramki Jagi.

Po zmianie stron nadal w ataku była Polonia. Zespół ze stolicy stwarzał sytuacje, ale bez efektu bramkowego. Za to podopieczni trenera Tomasza Hajty w 80. minucie wyprowadzili zabójczą kontrę, po której Dawid Plizga po prostopadłym zagraniu Quintany, pokonał Mariusza Pawełka.

Po tej bramce „Czarne Koszule" już się nie podniosły i trzy punkty pozostały w Białymstoku.

Teraz w rozgrywkach T-Mobile Ekstraklasy nastąpi dwutygodniowa przerwa związana z występami reprezentacji Polski w eliminacjach do mistrzostw świata.

– Na pewno łatwiej będzie chłopakom grać i pracować podczas tej przerwy, a mamy dużo do poprawy. Nie zachłyśniemy się dzisiejszym zwycięstwem. Musimy zbierać punkty. Jak już wcześniej powiedziałem, wolę dwa zwycięstwa i dwie porażki niż cztery remisy. W końcu udaje nam się coraz częściej zwyciężać – mówił trener Hajto na konferencji prasowej po piątkowym spotkaniu z Polonią Warszawa.

Jagiellonia Białystok – Polonia Warszawa 2:0 (1:0)
Bramki: 1:0 – Tomasz Frankowski 3, 2:0 – Dawid Plizga 80.
Jagiellonia: Jakub Słowik – Filip Modelski, Ugochukwu Ukah, Michał Pazdan, Alexis Norambuena – Adam Dźwigała (56. Tomasz Bandrowski), Rafał Grzyb – Dani Quintana (90. Tomasz Kowalski), Dawid Plizga, Maciej Gajos – Tomasz Frankowski (68. Tomasz Kupisz)
Polonia: Mariusz Pawełek – Jakub Tosik, Aleksandar Todorovski, Wojciech Szymanek (33. Jacek Kiełb), Igor Morozov – Martin Baran (81. Mateusz Gliński), Miłosz Przybecki, Tomasz Hołota, Łukasz Piątek, Paweł Wszołek – Piotr Grzelczak (65. Daniel Gołębiewski)
Żółte kartki: Gajos, Ukah, Plizga (Jagiellonia); Tosik (Polonia).
Sędziował: Paweł Pskit (Łódź).
Widzów: 2217.

Liczba dnia

166

tyle goli w ekstraklasie zdobył już Tomasz Frankowski.
Pierwsza trójka „Klubu 100": 1. Ernest Pohl 186 bramek, 2. Lucjan Brychczy 182, 3. Gerard Cieślik 167

Ekstraklasa

Wyniki 19. kolejki:
Jagiellonia – Polonia 2:0
Korona – Ruch 2:1
Lech – GKS Bełchatów 0:0
Legia – Górnik 3:0
Śląsk – Podbeskidzie 1:1
Widzew – Zagłębie 0:0
Wisła – Pogoń 2:0
Dziś: Piast Gliwice – Lechia Gdańsk (18.30)

1. Legia	19 40	39-18
2. Lech	19 36	25-15
3. Polonia	19 32	30-18
4. Śląsk	19 32	29-24
5. Górnik	19 31	25-17
6. Lechia	18 28	26-22
7. Zagłębie	19 26	24-19
8. Piast	18 26	24-26
9. Wisła	19 26	18-23
10. Jagiellonia	**19 25**	**22-24**
11. Korona	19 23	20-25
12. Widzew	19 23	18-24
13. Pogoń	19 22	17-24
14. Ruch	19 19	18-29
15. Podbeskidzie	19 11	22-32
16. Bełchatów	19 10	10-27

Program 20. kolejki:
Czwartek, 28 marca:
Podbeskidzie Bielsko-Biała - Korona Kielce (18), Górnik Zabrze – Widzew Łódź (20.30).
Sobota, 30 marca
Piast Gliwice – Jagiellonia Białystok (13.30), GKS Bełchatów – Śląsk Wrocław (15.45), Polonia Warszawa – Legia Warszawa (18).
Poniedziałek, 1 kwietnia:
Zagłębie Lubin – Ruch Chorzów (13.30), Lechia Gdańsk – Wisła Kraków (16.00), Pogoń Szczecin – Lech Poznań (18.30).

Z trenerskiej ławki



Tomasz Hajto trener Jagiellonii: – Cieszę się, że w końcu mecz ułożył się tak jak byśmy chcieli, gdy gramy u siebie. Udało nam się dosyć szybko strzelić bramkę, a wtedy łatwiej gra się każdej drużynie. Cała drużyna bardzo się angażowała. Wydaje mi się, że te dwa dni zgrupowania (przed meczem) na pewno pomogły. W grze było widać nerwowość, spowodowaną presją ciążącą na zawodnikach. Od dawna nie wygraliśmy meczu u siebie. Cieszę się, że momentami znowu pokazaliśmy fajny styl i serce do gry.



Piotr Stokowiec trener Polonii Warszawa: – Na pewno nie możemy wstydzić się swojej gry. Próbowaliśmy grać w piłkę i stworzyliśmy niezłe widowisko. Nie szukam winnych czy nadprzyrodzonych przyczyn, zasłaniając się pogodą czy sytuacją. Myślę, że na tę sytuację w której jesteśmy, drużyna prezentowała się bardzo dobrze, dążyła do stwarzania okazji. Dzisiaj te sytuacje były, nie wykorzystaliśmy ich. Chłopcy podjęli walkę i jest mi ich szkoda. Za taktykę ja odpowiadam, była realizowana. Myślę, że dzisiaj proste błędy indywidualne i brak skuteczności spowodowały, że nie zdobyliśmy w Białymstoku punktu.