Wystartowała matura >>3

Dziś egzamin z języka polskiego

Samorząd musi dołożyć policji >>5

Za mało pieniędzy z budżetu państwa na służby

DZIŚ
po południu / w nocy

19° 6° >>2

GAZETA Białostocka
WSPÓŁCZESNA

Cena gazety w prenumeracie pocztowej 1,48 zł.

ISSN 0137-9488

www.wspolczesna.pl

6 maja 2013
poniedziałek
86(17776)
1,90zł (w tym 8% vat)

Czeremcha >> Mieszkańcy protestują przeciw nowej inwestycji

Nie chcą, by im zatruwano życie

Krzysztof Jankowski
kjankowski@wspolczesna.pl



Fot. Krzysztof Jankowski

Firma używa rakotwórczego kreozotu w procesie nasycania podkładów kolejowych od wielu lat i – jak twierdzi prezes firmy – nikt jeszcze z tego powodu nie zachorował

Nasycalnia Podkładów w Czeremsze planuje budowę nowej instalacji technicznej, na którą nie zgadza się grupa mieszkańców gminy. Rozpoczęli oni protest i założyli stowarzyszenie – Zielona Czeremcha. – Nie pozwolimy na zniszczenie ojcowizny – mówią.

Instalacja ma służyć zgazowywaniu (utylizacji) drewna pochodzącego ze starych podkładów kolejowych, które podczas produkcji nasyca się zawierającymi niebezpieczne substancje impregnatami. Protestujący twierdzą, że taki zakład zatruje przyrodę i utrudni im życie.

– Klasa robotnicza została kapitalistami i jest zaślepiona zyskiem. Liczy się tylko wyższa dywidenda, a my zostaliśmy potraktowani jak kresy: wsie z wymierającymi dziadkami, które za dekadę czy dwie przestaną istnieć – mówi Leon Sielach z Zielonej Czeremchy.

Protestujący boją się o swoje zdrowie.

– Najważniejsze, byśmy ze swoimi dziećmi nie lądowali na oddziałach onkologicznych – mówi Małgorzata Pietrusiewicz-Frańczak z Zielonej Czeremchy.

Podkreślają, że przy produkcji podkładów, które mają, być zgazowywane, używa się niebezpiecznych substancji, m.in. kreozotu służącego do impregnacji drewna. Kreozot to składnik smoły drzewnej uznawany za rakotwórczy.

– Nasycalnia zamiast unowocześniać swoją technologię, by być przyjaźniejszą środowisku, to chce nas jeszcze bardziej truć – mówi Jerzy Anuszkiewicz z Zielonej Czeremchy. – Firma chce poddawać tu utylizacji około stu tysięcy starych podkładów kolejowych rocznie (tj. ok. 10 tys. m. sześc.). Dziś na odpadach robi się dobry biznes, a na odpadach niebezpiecznych – superbiznes.

Firma z Czeremchy produkuje nowe drewniane podkłady kolejowe. Kierownictwo przyznaje, że kreozotu używa się w nasycalni od 75 lat.

– Nie było u nas zatruć czy wypadków przy pracy związanych z procesem technologicznym – zapewnia Ryszard Sokołowski, prezes Nasycalni Podkładów.

Właściciele torów mają jednak problem ze starymi podkładami, bo zgodnie z prawem jest to odpad niebezpieczny. Na ich odbiorze, rozdrobnieniu i zgazowaniu można więc zrobić biznes, produkując ciepło i elektryczność. Prezes potwierdza, że docelowa instalacja mogłaby przerabiać rocznie ok. 10 tys. m.sześc. drewna, w tym część ze starych podkładów.

– Ale byłoby to tylko przebadane drewno, które nie jest niebezpieczne. Z czasem substancje chemiczne z podkładów wypłukują się i utleniają – mówi Sokołowski.

Na razie jednak nasycalnia planuje budowę znacznie mniejszej instalacji pilotażowej, która powstałaby na terenie istniejącego już zakładu w przyszłym roku, dzięki programowi unijnemu. Zdaniem firmy inwestycja pozwoliłaby zwiększyć zatrudnienie o kilkanaście osób.

– Nasi partnerzy ze Śląska chcą zainwestować w to 8 mln zł – mówi prezes Sokołowski. – Instalacja pilotażowa ma istnieć tylko do końca 2014 r. Później możemy podjąć decyzję, czy decydujemy się na inwestycję docelową.

Prezes twierdzi, że instalacja świetnie wpisuje się w nową Strategię Rozwoju Województwa Podlaskiego, która zakłada m.in. inwestycje w biogazownie. Protestujący podkreślają, że Strategia zakłada, iż Podlaskie będzie „zielone", a nie zatrute. Obie strony liczą na przychylność instytucji samorządowych. Na razie inwestycją zajmuje się gmina, która ma w tej sprawie wydać decyzję środowiskową.

– Czekamy na opinię RDOŚ i Sanepidu na temat oddziaływania tej instalacji na środowisko. Na ich podstawie podejmiemy decyzję – mówi Ireneusz Leoniuk, zastępca wójta gminy Czeremcha.

– Wezwaliśmy inwestora do uzupełnienia braków w przesłanym do nas materiale dowodowym. Trudno na tym etapie wyrokować, czy tego typu inwestycja może być zagrożeniem – odpowiada Małgorzata Wnuk, rzecznik prasowa Regionalnej Dyrekcji Ochrony Środowiska.

Prezes nasycalni zapewnia, że inwestycja będzie bezpieczna.

– Nie chcę narażać ludzi. W Szwecji podobne instalacje powstają w centrach miast – mówi Ryszard Sokołowski.

– A my poinformujemy o niej burmistrzów i wójtów ościennych gmin oraz ambasadę Białorusi, a jeśli wszędzie przegramy, to zaalarmujemy Komisję Europejską – zapowiada Zielona Czeremcha. ▲

Białystok >>

Debata o MPEC

Plan sprzedaży Miejskiego Przedsiębiorstwa Energetyki Cieplnej wzbudza wiele kontrowersji i wątpliwości. Rozmawiać o nich będziemy podczas debaty, która odbędzie się 10 maja w redakcji „Gazety Współczesnej" i „Kuriera Porannego".

Wezmą w niej udział przedstawiciele wszystkich klubów rady miejskiej – czyli PO, PiS i SLD, ekonomiści, przedstawiciele załogi przedsiębiorstwa oraz władz miasta. Dyskusje będziemy na bieżąco relacjonować na stronach internetowych obu dzienników. Podsumowanie pojawi się także w papierowym wydaniu gazet.

Liczymy, że wnioski z debaty pomogą mieszkańcom zorientować się w zagadnieniu i przygotować do wzięcia udziału w referendum, jakie odbędzie się 26 maja w godz. 7-21. Tego dnia białostoczanie będą mieli okazję wyrazić swoje zdanie czy chcą, by MPEC pozostał w rękach miasta, czy też nie mają nic przeciwko sprzedaży spółki. **(jsz)**

Wypadek >>

Zginęły trzy osoby

Na prostym odcinku drogi toyota kierowana przez 56-letniego mieszkańca powiatu sejneńskiego zjechała na lewy pas, uderzyła w drzewo i przewróciła się na dach. Na miejscu zginęli 53-letnia żona kierowcy oraz jego teściowie – 80-letnia kobieta i o dwa lata starszy mężczyzna. Wszyscy mieszkali na Sejneńszczyźnie.

Tragedia rozegrała się wczoraj ok. godz. 6 na trasie Augustów-Ogrodniki, w okolicach wsi Macharce. Dlaczego toyota zjechała z drogi, na razie nie wiadomo. Wyjaśnieniem przyczyn wypadku zajęła się policja. 56-letniemu mężczyźnie pobrano krew do badania na zawartość alkoholu. Z nieoficjalnych źródeł wiadomo, że rodzina wracała z wesela własnego syna i wnuka. **(tom)**

W numerze:



▲ **Gospodarka. Robiąc państwo na szaro.** Coraz więcej zatrudnionych na czarno, więcej wyłudzonego podatku, utajonych dochodów i nie płaconych składek – tak bronimy się przed kryzysem, jednocześnie oszukując państwo. >>2

▲ **Polityka. Wyborczy patrzą na liczby.** Napisał praktycznie jedną interpelację, ale wysłał jako 56 osobnych. Dzięki temu awansował do pierwszej dziesiątki najbardziej aktywnych parlamentarzystów. Mowa Adamie Rybakowiczu (na zdjęciu). >>2

Sport:

▲ **Piłka nożna. Bez sił, bez wiary, bez pomysłu.** Drużyna Jagiellonii Białystok tydzień po dobrym spotkaniu z Lechem Poznań znów zagrała beznadziejnie. W sobotę dostała lanie od łódzkiego Widzewa przegrywając 0:3. >>24



Jutro w numerze:

▲ Uległeś wypadkowi w pracy lub cierpisz na chorobę zawodową – sprawdź co za to przysługuje. Może należy Ci się odszkodowanie lub renta. Już jutro we Współczesnej podpowiemy jakie dokumenty należy złożyć, aby uzyskać świadczenie.

Bicl

ODEZWIJ SIĘ, czyli listy Czytelników

Mój list otwarty dotyczy jednego z najpiękniejszych przyrodniczo terenów – Łomżyńskiego Parku Krajobrazowego Doliny Narwi. Wiosną na tych terenach widać budzący się świat z zimowej drzemki. (...)
Rozległe rozlewiska przyciągają w te miejsce ogromne ilości przeróżnego ptactwa. (...) Ptactwo śpiewające i wodne, to jest to, co zachwyca i cieszy duszę i uszy ludzi kochających przyrodę oraz tak zwaną – dziką naturę. Tereny są również zasobne w ryby. Rzeka Narew, Gać – tzw. Regulówka, Łojewek (...) to raj dla wędkarzy.
Trzeba właśnie takie miejsca łączyć z interesem człowieka i przyrody. Są to, bowiem wspaniałe miejsca na zorganizowanie turystyki. To idealne miejsca na wycieczki rowerowe przez rozlewiska do podglądania nie do zliczenia wielotysięcznych stad przeróżnego ptactwa. Latem to idealne miejsca dla osób „zmęczonych hałasem miasta", na odpoczynek – oczekujących: czystego powietrza, chwili wytchnienia i prawdziwego spokoju.
Szlak rowerowy, co prawda, został wyznaczony, ale nie można go nazwać szlakiem. Powinien nastąpić jakiś kompromis między wymogami ochrony przyrody, Dyrekcją Łomżyńskiego Parku, Wójtami Gmin, by spełnić oczekiwania osób zainteresowanych tymi atrakcyjnymi terenami. Najważniejsze są przejezdne drogi. Głównie to droga we władaniu Gminy Łomża, Wizny i Rutki z miejscowości Grądy Woniecko do wsi Lutostań lub wioski Koty oraz połączenie z tej drogi do miejscowości Bronowo, przez most na rzece Narew. Nie piszę tego artykułu, by powstała droga asfaltowa, czy jakiś bity trakt, ale o naprawę lub położenie kilku przepustów, podniesienie troszeczkę wyżej tej zalanej drogi, wycięcie niepotrzebnych krzaków, zasypanie dziur nie do pokonania pojazdem osobowym oraz przejazdu równiarki. Takie prace wystarczą żeby jazda tym szlakiem przebiegała bezpiecznie i warta była podziwiania wspaniałych walorów krajobrazowych, wtopionych w dziką przyrodę i piękne pejzaże. Trzeba to wykonać, żeby zagraniczni turyści mogli bez lęku o zakopanie się, przejechać tą drogą i za rok wziąć z sobą swoich znajomych, do podziwiania tego „cudu natury". Można skorzystać z pieniędzy unijnych lub z innych środków przeznaczonych na takie cele, ale po co? Łatwiej jest wkopać kilka kołków drewnianych, powiesić na nich: znaki – ścieżka rowerowa, czy kilka tablic informujących o zwierzętach występujących na tych terenach i sprawa załatwiona. Tak Panowie – ten temat jest wart uwagi. Dla Was i dla naszego lokalnego społeczeństwa, po to tylko, by podnieść walory przyrodnicze tych terenów zarówno w całym kraju jak i za granicą. Żeby o tych terenach mówiło się z szacunkiem, a nie z pogardą.

Z poważaniem Ryszard Kaźmierczak
(list skrócony przez redakcję)

Pogoda >> na jutro

po południu / w nocy

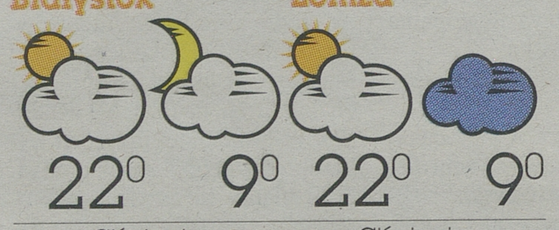

W dzień dość pogodnie. Wiatr słaby, okresami umiarkowany, południowo-wschodni. W nocy zachmurzenie umiarkowane, miejscami duże. Wiatr słaby, południowo-wschodni.

Region >> Lewe faktury i praca „na czarno" – tak bronimy się przed kryzysem

Robiąc państwo na szaro

Co trzecia firma zatrudnia pracowników w szarej strefie. Coraz więcej osób ukrywa dochody, rośnie przemyt. Przyczyny? – Kryzys – mówią eksperci.

Izabela Krzewska
ikrzewska@wspolczesna.pl

Szara strefa to zaniżanie lub ukrywanie dochodów przed organami administracji państwowej, podatkowej, celnej itp. Zjawisko łączy się z pracą „na czarno". Często jest to sposób pracodawcy na obniżenie kosztów zatrudnienia, a dla pracownika – lepiej płatną lub jedyną możliwość do znalezienia pracy.

Porównując urzędowe dane dotyczące bezrobocia oraz wyniki ankietowych Badań Aktywności Ekonomicznej Ludności przygotowanych przez GUS, można oszacować, że około 20 proc. zarejestrowanych bezrobotnych pracuje w szarej strefie. W przypadku woj. podlaskiego, na ponad tysiąc bezrobotnych skontrolowanych w ub. roku przez inspekcję pracy, 12,6 proc. z nich faktycznie było zatrudnionych.

– Jak jest kryzys, to szara strefa się powiększa – mówi Zbigniew Sulewski, z Centrum im. A. Smitha. – Ludzie bronią się przed bezrobociem, zatrudniając się na czarno. Główną przyczyną szarej strefy są bardzo wysokie pozapłacowe koszty pracy.

Udział „szarej strefy" w polskim PKB jest szacowany na 25 proc. W 2012 roku w badaniach PKPP Lewiatan 33,2 proc. firm zatrudniało pracowników w szarej strefie (w porównaniu do 28,9 proc. w 2011 roku). Według GUS w 2010 roku udział pracujących w „szarej strefie" wynosił ok. 5 proc. ogółu pracujących (ostatnie dane). Niestety brak jest statystyk dla województwa podlaskiego.

Zdaniem Zbigniewa Sulewskiego, szara strefa w Podlaskiem jest nawet wyższa niż w skali kraju.

– Ukryta jest głównie w turystyce i w rolnictwie, które zatrudnia robotników sezonowo – uzupełnia ekonomista.

Obie te gałęzie gospodarki w Podlaskiem są dość dobrze rozwinięte. O pracę „na czarno" nie jest więc trudno.

– Poza tym jesteśmy biedniejsi niż mieszkańcy innych regionów. A tam gdzie jest bieda, to szara strefa jest większa – dodaje Sulewski.

W ub. r. 2 proc. pracowników podlaskich firm, objętych kontrolą przez inspekcję pracy, było zatrudnionych nielegalnie (zawarto z nimi umowy cywilnoprawne tj. o dzieło, a powinny być umowy o pracę).

– Umowy o dzieło często są nadużywane przez płatników w celu uniknięcia opłacania składek na ubezpieczenia społeczne i zdrowotne, co jest nieuczciwe wobec zatrudnianych osób – podkreśla Anna Krysiewicz z białostockiego oddziału ZUS. – Na umowy o dzieło zatrudniani są np. sprzedawcy, sprzątaczki, ochroniarze, ale też lekarze, czy nauczyciele itp.

Szara strefa to też próby wyłudzania zwrotów podatku VAT, prowadzenie niezarejestrowanej i niezgłoszonej do opodatkowania działalności gospodarczej, uzyskiwanie przychodów z nieujawnionych źródeł oraz ponoszenia wydatków nieznajdujących pokrycia w ujawnionych źródłach przychodów. Przykładem tego ostatniego jest wykorzystywania fikcyjnych faktur. Unikania płacenia podatków lub też wyłudzania ich zwrotu jest szczególnie niebezpieczne dla budżetu państwa.

– Łączna wartość brutto wprowadzonych do obrotu fikcyjnych faktur, które w ub. roku wykrył Urząd Kontroli Skarbowej w Białymstoku to prawie 223 mln złotych – zdradza Izabela Głowacka z białostockiego UKS. – Z czego w jednym tylko postępowaniu inspektorzy ujawnili rekordową liczbę ponad 16 tys. takich faktur na kwotę około 2 mln zł. Ustalono, iż w wielu przypadkach jednego dnia wystawianych było po kilka faktur na ten sam podmiot. Jak się później okazało, nieistniejący. Często faktury wystawiane były na podmioty, które nie prowadziły działalności od kilku lat lub na tzw. „martwe dusze" czyli podmioty w ogóle nie istniejące. Przykładem jednej z takich faktur była faktura wystawiona na firmę działającą w Pacanowie na ul. Koziołka Matołka 13. Podatnicy wystawiając fakturę nie zadali sobie jednak nawet trudu, żeby sprawdzić czy podany adres istnieje w tej miejscowości.

Zdaniem ekonomistów, ze względu na stagnację ekonomiczną i słaby prognozowany wzrost PKB, w tym i przyszłym roku szara strefa będzie się powiększać. ▲

Opr. graf. R. Mogilewski

LEGALNOŚĆ ZATRUDNIENIA W WOJ. PODLASKIM W 2012 R.

134 osoby były zatrudnione na umowy cywilnoprawne w warunkach, w których powinny być zawarte umowy o pracę (w 2011 r. ujawniono tylko 10 osób)

128 bezrobotnych (skontrolowano 1012) nie zawiadomiło PUP o podjęciu zatrudnienia (14 z nich pobierało zasiłek)

821 osób (prawie 12 tys. zbadanych) nie zapłaciło składek na Fundusz Pracy na łączną kwotę ponad 330 tys. zł

2 387 osób nie zapłaciło składki na Fundusz Pracy w terminie

KARY 2012 r.
skierowano wnioski do sądów w stosunku **do 100 osób**, które zostały ukarane na łączną **123 000 zł**.
wystawiono **34 mandaty** na łączną kwotę **38 100 zł**

Źródło: Okręgowy Inspektorat Pracy w Białymstoku

NIEUJAWNIONE ŹRÓDŁA PRZYCHODÓW W WOJ. PODLASKIM
skontrolowano **20** osób, które ukryły ponad **1 mln zł** w 2011 r.
skontrolowano **33** osoby, ukryte przychody **2,4 mln zł** w 2012 r.

WYKORZYSTYWANIE FIKCYJNYCH FAKTUR
wykryto **1 847** fikcyjnych faktur na kwotę **147 259 489 zł** w 2011 r.
wykryto **21 695** fikcyjnych faktur na kwotę **222 966 005 zł** w 2012 r.

Źródło: Urząd Kontroli Skarbowej w Białymstoku

Polityka, treść mniej się liczy. >> Jak nasi posłowie nabijają sobie liczbę interpelacji?

Wyborcy patrzą na liczby, treść mniej się liczy

Napisał praktycznie jedną interpelację, ale wysłał jako 56 osobnych. Dzięki temu awansował do pierwszej dziesiątki najbardziej aktywnych parlamentarzystów.

Do ministra spraw wewnętrznych trafiły właśnie interpelacje w sprawie komend policji w woj. podlaskim. Adam Rybakowicz, poseł Ruchu Palikota, pyta m.in. o wyposażenie policyjnych jednostek, o zatrudnienie, całodobową dostępność do alkomatu czy o funkcjonariuszy znających język migowy. Jak tłumaczy, przepisy nakazują utrzymanie w komendach odpowiedniego standardu. A tak nie jest. Niektóre budynki są w opłakanym stanie, zaś policjantom brakuje podstawowego sprzętu.

Interpelacje są identycznie. Różnią się tylko nazwą komendy, której dotyczą – od wojewódzkiej po Posterunek Policji w Korycinie – Punkt Przyjęć Interesantów w Janowie. Wszystkich tego typu jednostek w woj. podlaskim jest właśnie 56. Poseł twierdzi, że chce poznać faktyczny stan każdej z nich. A przy jednej interpelacji szczegóły dotyczące mniejszych jednostek mogłyby umknąć.

Fot. A Zgiet



– Gdyby zależało mi tylko na ilości, już byłbym na pierwszym miejscu – mówi Rybakowicz.

Rybakowicz raz już podobny manewr zastosował. Zapytał o sytuację w placówkach służby zdrowia w woj. podlaskim. W tym samym piśmie zmieniał tylko nazwę szpitala. Dzięki temu jego interpelacyjne konto wzrosło o 18 pozycji.

Obecnie może wykazać się już 348 interpelacjami. Daje mu to 9. miejsce spośród wszystkich 460 posłów. Pierwsza jest Anna Sobecka z PiS. Ma na koncie 677 tego typu wystąpień.

Rybakowicz bije na głowę pozostałych parlamentarzystów z naszego województwa. W regionalnej czołówce jest także Mariusz Kamiński z PiS. Zgłosił 118 interpelacji. Tyle, że aż 87 z nich razem z kilkoma klubowymi kolegami i na ten sam temat – czy pracownicy naszych ambasad dobrze radzą sobie się ze swoimi obowiązkami. Tę samą treść autorzy odnieśli do 87 krajów.

Wcześniej Kamiński pytał o możliwych współpracowników tajnych służb w ministerstwach. Ale w odniesieniu do 17 resortów. I o tyle zwiększyła się liczba zgłaszanych przez niego interpelacji.

Poseł Rybakowicz zapewnia, że bicie interpelacyjnych rekordów nie jest celem samym w sobie.

– Nie ma jednak co kryć, że wyborcy patrzą na statystyki – dodaje. – Tak całkowicie tej kwestii pominąć więc nie można.

Gazety stosunkowo często umieszczają rankingi poselskiej aktywności. Ten, kto może pochwalić większą liczbą interpelacji jest siłą rzeczy wyżej od tego, kto na tym polu specjalnych osiągnięć nie ma. A w to, czego te wystąpienia dotyczą, wczytują się już tylko nieliczni.

(tom)

Edukacja >>

UMB – zapisy na studia ruszają

Od dzisiaj Uniwersytet Medyczny w Białymstoku czeka na przyszłych studentów. Rozpoczęła się elektroniczna rekrutacja na kierunki: analityka medyczna, kosmetologia, techniki dentystyczne oraz na wydział nauk o zdrowiu. Ten oferuje: dietetykę, elektroradiologię, fizjoterapię, logopedię z fonoaudiologią, pielęgniarstwo, położnictwo, ratownictwo medyczne, zdrowie publiczne. Zapisy chętnych potrwają do 11 lipca. Sześć dni później pojawi się lista rankingowa z nazwiskami kandydatów. Inne daty obowiązują przy kierunkach: lekarski, lekarsko-dentystyczny oraz farmacja. Rekrutacja rozpocznie się 3 czerwca i zakończy 2 lipca. Lista rankingowa zostanie opublikowana 9 lipca.

– W tym roku nie będziemy mieli nowych kierunków, bo nie było takiej potrzeby – mówi prof. Lech Chyczewski, rzecznik UMB. Za to studenci zyskają nowy przedmiot, profesjonalizm w medycynie. Tutaj medycy mają nauczyć się empatii i właściwych relacji z chorymi i ich rodzinami.

Jak dodaje prof. Chyczewski, na razie mają to być wykłady dobrowolne, w kolejnych latach będą już obowiązkowe.

(mg)

Zaproszenie

▲ **Wystawa.** Dziś o godz. 18 w ratuszu otwarta zostanie wystawa przygotowana przez Towarzystwo Plastyków Polskich przy Związku Polaków na Białorusi. Upamiętnia ona 150. rocznicę powstania styczniowego i 175. rocznicę urodzin Konstantego Kalinowskiego – przywódcy powstania na Białorusi i Litwie. Zobaczymy na niej obrazy m.in. Igora Kiebieca, Andrzeja Filipowicza, Wacława Sporskiego. Prezentowana była w Grodnie, do 26 maja będzie można ją oglądać w Białymstoku.

(ak)

Edukacja >> Jutro rozpoczyna się pierwsza część egzaminu dojrzałości

Maturzyści: damy z siebie wszystko

We wtorek, o godzinie 9 rano, rozpocznie się egzamin z języka polskiego.

A. Zgiet



Patrycja Kownacka i Dawid Pogorzelski długi weekend spędzili odpoczywając na świeżym powietrzu. Chcieli się zrelaksować przed rozpoczynającym się dziś maturalnym maratonem.

Ostatnie dni przed tym tegoroczni maturzyści poświęcili głównie na odpoczynek. – Z reguły nie uczę się na ostatni moment, bo może mi się wszystko pomieszać – opowiada Patrycja Kownacka, która właśnie ukończyła III LO. – Długi weekend poświęciłam na spacery, długi pobyt na świeżym powietrzu, żeby się wyluzować przed tymi trudnymi dniami.

– Ja troszkę jeszcze zajrzałem do notatek z wiedzy o społeczeństwie, bo to dla mnie najważniejszy przedmiot – przyznaje Dawid Pogorzelski, również tegoroczny maturzysta. – Ale poza tym było też dużo sportu, biegania, trochę spotkań ze znajomymi.

Patrycja i Dawid razem z innymi absolwentami ostatnich klas szkół średnich, jutro rano rozpoczną najważniejszy egzamin swojego dotychczasowego życia, czyli maturę. Dawid podchodzi do niego zupełnie na luzie, bo jest finalistą olimpiad z języka polskiego i historii. A to oznacza, że we wtorek nie będzie musiał pisać egzaminu z języka polskiego. Zwolniony jest także z historii.

– To duża ulga – przyznaje. – Po pierwsze, mam mniej stresu, a po drugie, to bardzo ułatwia rekrutację na studia.

– Myślę, że jestem raczej dobrze przygotowana – uważa Patrycja. – Mam nadzieję, że moja praca podczas roku szkolnego nie pójdzie na marne i dostanę się na wybraną uczelnię.

Patrycja chce studiować polonistykę. Dawid na razie myśli o prawie, ale tak do końca sam jeszcze nie wie, co ostatecznie wybierze. Oczywiście, każde z nich ma jakieś ulubione tematy.

– Z języka polskiego wolę interpretować wiersze, niż prozę – mówi Patrycja. – Liczę, że trafię na jakąś analizę porównawczą czy temat, w którym będę mogła posiłkować się poezją.

– Trzeba mieć szczęście do tematów – uważa Dawid. – Jak trafię na egzaminie z WOS coś z polityki, to będę szczęśliwy i ustawiony. Gorzej, jeśli będą kwestie na przykład praw człowieka, bo tym tak za bardzo się nie interesuję.

Młodzież do czekającego ich egzaminacyjnego maratonu podchodzi jednak ze zdrowym dystansem. – Trzeba dać z siebie wszystko, ale nie można też czuć się przegranym, gdy noga się na czymś powinie – uważa Patrycja. – Takie przekonanie wpoiła nam nasza polonistka.

Ze szkoły tegoroczni maturzyści wyszli uzbrojeni w praktyczne rady od swoich dotychczasowych nauczycieli: żeby wyspać się, zjeść dobre śniadanie, wziąć czarne długopisy. A przede wszystkim wyjść z domu przed czasem, aby nie trafić na korki na Alei Piłsudskiego i nie spóźnić się.

Na tegoroczną maturę nie zdążyły tylko zakwitnąć kasztany.

– Ale napiszemy ją i bez nich – śmieje się Dawid. – A za rok pewnie już będziemy mieli inne ważne egzaminy.

(ab)

Społeczeństwo >> Kto dotał dotację i w jakiej wysokości

Pieniądze na odnowę zabytków

Na odnowę podlaskich zabytków zostanie w tym roku przeznaczone 900 tys. zł od marszałka i 270 tys. zł od konserwatora.

Na przykład Muzeum i Archiwum Archidiecezjalne w Białymstoku dostanie od konserwatora zabytków ok. 10,5 tys. zł na renowację dwóch przechowywanych w muzeum ornatów. Pochodzą z kościoła po wezwaniem św. Jana Chrzciciela i św. Szczepana w Choroszczy. Ufundował je w XVIII wieku hetman Jan Klemens Branicki.

– Wyłoniliśmy już wykonawcę prac. Ornaty powinny być gotowe już w grudniu. Wtedy też zamierzamy otworzyć wystawę i pokazać zdjęcia z kolejnych etapów prac – podkreśla mówi ks. Zbigniew Gwiazdowski, kustosz muzeum.

Dotacja pokryje 30 procent kosztów. Tymczasem na renowację czekają kolejne szaty.

Pieniądze od konserwatora popłyną też do podlaskich parafii. Choć wśród 21 zgłoszonych wniosków była odnowa drewnianej chałupy we wsi Gawieniańce czy remont wnętrz dworu w Trzciannem, właścicielom nie udało się uzyskać dotacji. Dokumenty, jakie złożyli, miały braki formalne.

Z tego samego powodu odrzucono też wniosek sporządzony przez proboszcza kościoła św. Rocha, który starał się o pieniądze m.in. na remont murów oporowych. Dofinansowanie zostało mu przyznane, ale nie od konserwatora, lecz od władz miasta. Po burzliwej dyskusji na sesji rady miejskiej (wielu uważało, że powinno się wspierać raczej np. kamienice przy ul. Warszawskiej) proboszcz otrzymał 900 tys. zł.

Największa kwota dotacji od konserwatora to 30 tys. zł. Otrzymała je parafia św. Antoniego w Sokółce na odnowienie ołtarza św. Kazimierza. Pieniądze wspomogą też białostockie zabytki. Parafia św. Andrzeja Boboli otrzymała 20 tys. zł na renowację dachu i elewacji kościoła, a Archidiecezja Białostocka – 20 tys. zł na remont budynku dawnej plebanii niedaleko kościoła farnego.

Z kolei pieniądze od marszałka województwa dostanie 42 wnioskodawców. Wśród nich archidiecezja białostocka na remont i docieplenie dachu przykościelnej plebanii oraz Białoruskie Towarzystwo Społeczno-Kulturalne (21 tys. zł na remont kamienicy przy ul. Warszawskiej 11). Marszałek postanowił też dołożyć do remontu obiektów, które w lutym dostały już pieniądze od ministra kultury. Chodzi o remont zabytkowej cerkwi w Werstoku czy odnowę schodów w cerkwi w Sakach.

Fundusze popłyną też do właścicieli świeckich, m.in. na sporządzenie dokumentacji projektowej remontu domu przy Placu Czarneckiego 10 w Tykocinie (. Wśród obdarowanych królują jednak parafie.

(art)

W obiektywie

A. Zgiet



Pięć tygodni po katolikach Wielkanoc obchodzą wierni prawosławni. Po południu w niedzielę, czyli pierwszego dnia świąt, w cerkwiach odprawiana była paschalna Wielka wieczernia. W katedrze św. Mikołaja w Białymstoku arcybiskup białostocko-gdański Jakub przewodniczył świątecznemu nabożeństwu. Dziś, z okazji drugiego dnia świąt, w wielu podlaskich szkołach nie ma lekcji. Jutro wielu wiernych odwiedzi cmentarze, by pomodlić się przy grobach bliskich. Zgodnie z tradycją przyniosą na cmentarze nie tylko znicze i kwiaty, ale również kolorowe pisanki. Te mają symbolizować udział w zmartwychwstaniu. **(mg)**

bial

Białystok >> Kabaret Inaczej i Białostocki Ośrodek Kultury zapraszają

Przyjdź na majowy Trójząb!

GW patronat

Z żartów najlepiej śmiać się w towarzystwie. A najlepsze towarzystwo i najwięcej okazji do uśmiechu znajdziecie na Trójzębie Kabaretowym.

Urszula Krutul
ukrutul@wspolczesna.pl

Majowy Trójząb Kabaretowy warto odwiedzić, ponieważ będzie to ostatnia okazja do zobaczenia młodych, białostockich kabaretów przed długą przerwą.

– Zapraszamy wszystkich bardzo serdecznie, przychodźcie tłumnie – zachęca Elżbieta Puczyńska z Białostockiego Ośrodka Kultury, jednego z organizatorów imprezy. – A dlaczego warto? Żeby zobaczyć zdobywców III miejsca i nagrody publiczności tegorocznej PAKI, kabaret Inaczej i młode kabarety. Ale też żeby poznać inną niż nasz rodzimy ZBIK grupę improwizacyjną – No Potatoes z Lublina. To ostatnia kolejka przed wakacjami. Kolejna dopiero 15 listopada.

A co dokładnie czeka nas podczas majowego Trójzęba, który rozpocznie się już 7 maja o godz. 18 w Famie (ul. Legionowa 5)?



Materiały organizatora

Teatr improwizacji „No Potatoes" swoją premierę miał 7 czerwca 2008 roku podczas Nocy Kultury w klubie Cax Mafe, a w lipcu 2008 w audycji Freak prowadzonej przez red. Józefa Szopińskiego w PR Lublin

Wystąpi wspomniany już białostocki kabaret Inaczej, który opowie na pewno o wrażeniach z PAKI (jeden z największych przeglądów kabaretów amatorskich w kraju, odbywający się co roku w Krakowie). Chwilę po występie chłopaków odbędzie się konkurs młodych kabaretów i solistów, czyli pojedynek o najlepszy skecz. Jest o co walczyć, bo nagroda to 300 zł. Co miesiąc publiczność wymyśla kabareciarzom temat skeczu. Tym razem jest to hasło „Polskie przeróbki znanych amerykańskich filmów". W końcu, na wielki finał, czeka nas występ kabaretu Teatr improwizacji No Potatoes z Lublina. Grupa wykreowała się z prowadzonych w 2008 roku teatralnych Warsztatów Ekspresji Twórczej „Próba" przy Centrum Kultury w Lublinie. Zajęcia prowadził Przemysław Buksiński. Wydarzenia, które miały miejsce podczas tych warsztatów sprawiły, że uczestnicy postanowili zainwestować w całości w improwizację teatralną. Tak narodzili się „No Potatoes". Ich spektakle oparte są na kanadyjskim stylu improwizacji teatralnej, która uznana została za jedną z najatrakcyjniejszych scenicznie form IMPROV na świecie. Udział publiczności jest duży, czasem nawet bardzo duży bo... to widzowie mają wpływ na to, co dzieje się na scenie: podrzucają sugestie, czasem rekwizyty, a jak trzeba, to i występują na scenie. ▲

Wygraj bilet

Bilety na imprezę można kupić w kasie kina Forum (ul. Legionowa 5). Kosztują 15 zł (w przedsprzedaży) i 20 w dniu imprezy. Mamy dla Was zaproszenia. Piszcie maila dziś w godz. 11-11.05 na adres ukrutul@wspolczesna.pl. W treści podajcie swoje dane, nr tel. i uzasadnienie dlaczego chcecie bilet.

Krótko

▲ **Kino Forum >>** Białostocki Ośrodek Kultury zaprasza na koncert promujący debiutancką płytę „Groove" projektu „Tomek Kamiński Band". Początek 10 maja o godz. 20 przy ul. Legionowej 5. Bilety: 25 zł w przedsprzedaży, 30 zł w dniu koncertu (kasa Kina Forum, info 85 746 13 20). Projekt powstał z inicjatywy znanego białostockiego muzyka, wirtuoza harmonijki i weterana polskiej sceny bluesrockowej. Tomek Kamiński to postać znana z takich zespołów, jak Formacja Fru czy Hardworkers. Jest również pomysłodawcą i współzałożycielem grupy Harpcore (Harmonijkowy Atak). Muzyka nowego projektu Tomek Kamiński Band, choć nawiązuje do bluesowych korzeni, przetwarza je przez nowoczesne doświadczenia i fascynacje takimi gatunkami, jak funky, soul, r'n'b czy fusion. Na debiutanckiej płycie znajdziemy zatem przebojowe piosenki, w których udzielają się znakomite wokalistki (Kasia Garłukiewicz, Ewa Duszczenko, Martyna Zaniewska). Sąsiadują z nimi kompozycje bardziej złożone, utrzymane w stylistyce jazzującego funky, które są okazją do zaprezentowania kunsztu muzycznego zaproszonych do nagrania instrumentalistów. Całość spaja charakterystyczna harmonijka lidera.

▲ **Kino Forum >>** Tomasz Stańko wraz z amerykańskimi muzykami Davidem Virellesem, Thomasem Morganem oraz Geraldem Cleaverem stworzył świetny kwartet pn. Tomasz Stańko New York Quartet. Podwójny album wydany przez wytwórnie ECM inspirowany jest poezją Wisławy Szymborskiej i jej pamięci dedykowany. Materiał z płyty usłyszymy 14 maja o godz. 20 przy ul. Legionowej 5. **(uk)**

Białystok >>

Koncert Edyty Geppert

Recital recital Edyty Geppert na rzecz białostockiego hospicjum już jutro o godz. 18.30 w Teatrze Dramatycznym (ul. Elektryczna 12).

Dochód ze sprzedaży biletów-cegiełek (60 i 70 zł) zostanie przekazany na rzecz dokończenia budowy nowego skrzydła hospicjum przy ul. Sobieskiego 1. Przedsprzedaż biletów w kinie Ton (księgarnia parafialna). Rezerwacja również pod nr tel. 85 653 77 65 oraz 668 590 004.

Edyta Geppert jest absolwentką warszawskiej Szkoły Muzycznej im. F. Chopina. Początek jej kariery można datować na 1984 rok. Wtedy otrzymała I nagrodę na Przeglądzie Piosenki Aktorskiej we Wrocławiu oraz Grand Prix Festiwalu Polskie Piosenki w Opolu. Potem na artystkę spadł dosłownie deszcz kolejnych laurów, który trwa po dziś dzień. Organizatorzy koncertu to Towarzystwo Przyjaciół Chorych „Hospicjum" w Białymstoku i Stowarzyszenie Filmowo-Artystyczne „Moviola". **(uk)**

Białystok >> Wielkie święto artystów i miłośników teatru, muzyki, literatury i street-artu

To będą dni po brzegi wyełnione sztuką współczesną

GW patronat

Dni Sztuki Współczesnej to impreza, na której trzeba być. Nawet, jeśli na co dzień nie interesujemy się sztuką. Dwa majowe weekendy mogą miłość do niej rozbudzić.

28. edycja DSW odbędzie się w dniach 17-26 maja w różnych lokalizacjach Białegostoku. Głównym organizatorem jest Białostocki Ośrodek Kultury, którego pracownicy dbają o poziom imprezy i o to, by z roku na rok była coraz lepsza i bardziej interesująca.

I tak, w tym roku, na dobry początek czekają nas muzyczne emocje. 18 maja o godz. 20.30 w sali kina Forum odbędzie się koncert wokalistki, o której ostatnimi czasy jest bardzo głośno w całej Polsce. Mowa o Meli Koteluk (sala Forum, ul. Legionowa 5, bilety 30 zł – przedsprzedaż i 40 zł – w dniu koncertu, do nabycia w kasie Forum). To młoda, nietuzinkowa wokalistka i autorka tekstów. Jest inicjatorką akcji wspierającej granie muzyki na żywo „Nie bądź dźwiękoszczelny". Doświadczenie sceniczne zdobywała u boku Gaby Kulki i zespołu Scorpions. Jej pierwsza płyta „Spadochron" (2012) była jednym z najgłośniejszych i najlepszych debiutów roku. Na początku tego roku nagrała z Czesławem Mozilem utwór „Pieśń o szczęściu" do filmu Kordiana Piwowarskiego pt. „Baczyński".



Krzysztof Pawłowski

Grupa Karbido zaprezentuje nam niezwykły stolik, który jest sam w sobie bardzo ciekawym instrumentem

Jednak Mela to nie jedyna atrakcja pierwszego weekendu DSW. Dzień przed jej koncertem, czyli 17 maja, o godz. 18.30 w Akademii Teatralnej (ul. Sienkiewicza 14) Teatr Malabar Hotel premierowo pokaże spektakl pt. „Bacon". Dla spóźnialskich zaprezentowany zostanie on jeszcze 18 maja o godz. 17 również w Akademii Teatralnej. Spektakl ukazuje życie malarza Francisa Bacona przez pryzmat jego twórczości. I to w sensie dosłownym. To z założenia wejście w ramę, w obraz, gdzie artysta z kawałków swoich dzieł rekonstruuje własne obawy, pragnienia, przetwarza wspomnienia. Jako materiał literacki wykorzystaliśmy dzieła, którymi fascynował się Bacon: fragmenty utworów Szekspira i Eliota, uzupełnione autorskim tekstem.

A o godz. 20.30, 17 maja, w Famie (ul. Legionowa 5, wstęp wolny) odbędzie się performance audio-wizualny grupy MUMA (Rusiłowicz/ Frankiewicz/ Łukaszuk).

W niedzielę, 19 maja, w Famie o godz. 12 kolejne spotkanie z akcją ph. „Aktywne niedzielne leniuchowanie" w ramach cyklu „Fama przyjazna dzieciom". Tym razem zobaczymy spektakl „Ali Baba i 4 rozbójników" Teatru Małe Mi. Przedstawieniu towarzyszyć będą warsztaty tworzenia lalek. A o godz. 18 w Akademii Teatralnej odbędzie się spotkanie z grupą, którą już na DSW gościliśmy. Mowa o KARBIDO, którzy wystąpią z koncertem, a może bardziej audio-performance'm pt. „Table Around Cage".

Więcej o pozostałych imprezach już wkrótce. **(uk)**

Region >> Pieniądze, jakie dostają służby z budżetu państwa, często nie wystarczają

Samorząd musi dołożyć policji

Podlaskie samorządy wydają setki tysięcy złotych na dofinansowanie policji. Dzięki temu wiele jednostek może normalnie funkcjonować.

– Pieniądze które otrzymujemy od samorządów są istotną częścią naszego budżetu – przyznaje Andrzej Baranowski z Komendy Wojewódzkiej Policji w Białymstoku.

Zapewnił nas, iż żaden samorządowiec czy urzędnik nie może z tego tytułu liczyć na taryfę ulgową, choćby przy wypisywaniu mandatów drogowych.

– Nasi funkcjonariusze wszystkich kierowców traktują tak samo – tłumaczy. – Nie ma tu znaczenia, że ktoś jest samorządowcem lub urzędnikiem.

Najwięcej w województwie na dofinansowanie policji przeznaczają władze Białegostoku. W 2013 r. miasto na wsparcie policji zarezerwowało 800 tys. zł.

485 tys. zł z tej kwoty przeznacza na jest na dofinansowanie patroli pieszych i rowerowych, realizację programów prewencyjnych, pokrycie kosztów funkcjonowania Komendy Miejskiej Policji w Białymstoku m.in. na zakupu sprzętu informatycznego i łączności, materiałów biurowych. 315 tys. zł dofinansuje m.in. modernizację elektrycznego systemu zasilania stanowiska dowodzenia i monitoringu miasta i wyposażenia sali szkoleniowo-konferencyjnej.



A. Chomicz

Liczba patroli zależy też od tego, czy samorządy zechcą dofinansować lokalne jednostki policji

– Pieniądze, o których mowa wyżej, pochodzą z budżetu miasta – tłumaczy Urszula Mirończuk, rzeczniczka białostockiego magistratu. – Zarówno o ich wysokości, jak i ich przeznaczeniu decyduje rada miasta, uchwalając budżet i późniejsze poprawki.

Władze Łomży w tym roku policji przekazały 100 tys. zł. Połowa tej kwoty zostanie przeznaczona na patrole piesze i poprawę bezpieczeństwa mieszkańców. Druga połowa na planowane zakupy inwestycyjne łomżyńskiej komendy miejskiej.

– W 2013 roku jeszcze nie przekazaliśmy policji ani złotówki, ale otrzymaliśmy już prośbę o wsparcie – mówi Jarosław Filipowicz, rzecznik urzędu miasta w Suwałkach. – W ubiegłym roku przeznaczyliśmy 100 tys. zł na zwiększenie liczby służb pieszych i zapewnienie bezpieczeństwa na imprezach masowych organizowanych przez miasto, czyli m.in. Blues Festiwal i dni miasta.

Policję dofinansowują także inne podlaskie samorządy, tam jednak kwoty są dużo niższe.

Z pomocy gmin korzysta także straż pożarna. Niedawno białostoccy radni postanowili przekazać na rzecz lokalnej jednostki 200 tys. zł.

Dzięki temu będziemy mieli pieniądze na zakup paliwa, do wozów którymi jeździmy do gaszenia pożarów – mówi Paweł Ostrowski, rzecznik białostockiej straży pożarnej.

Region >> Nadchodzi cyfrowa telewizja

Uczniowie pomogą podłączyć dekoder

Już 17 czerwca tego roku w większości miejscowości województwa podlaskiego – zostaną wyłączone nadajniki telewizji analogowej.

Od tej daty dostępny będzie jedynie cyfrowy sygnał telewizji naziemnej. W powiatach: kolneńskim, grajewskim i części łomżyńskiego przejście na sygnał cyfrowy nastąpi nieco później, 23 lipca.

Podlaski Urząd Wojewódzki oraz białostocka delegatura Urzędu Komunikacji Elektronicznej oraz TVP rozpoczęły właśnie akcję informacyjną pod hasłem „Włącz cyfrową, włącz Podlaskie".

Prowadzą m.in. wykłady dla uczestników Uniwersytetu Trzeciego Wieku, mniejszości narodowych i etnicznych.

UKE szkoli też tzw. patrole cyfrowe złożone z uczniów podlaskich szkół, harcerzy i ochotników. Będą one odwiedzać osoby potrzebujące pomocy przy podłączeniu dekodera DVBT niezbędnego do odbioru telewizji cyfrowej przez stare odbiorniki telewizyjne oraz tłumaczyć na czym polegają zmiany.

(azda)

Białystok >> 24-latek oskarżony

Oszukiwał w sieci

Zdaniem prokuratury Krzysztof L. umieścił na portalu aukcyjnym Allegro trzy ogłoszenia sprzedaży telefonów komórkowych. Klienci wpłacali na jego konto pieniądze za towar, którego nigdy nie dostali. Mimo prób, nie udało im się też odzyskać zainwestowanej gotówki. Stracili łącznie ok. 2,5 tys. zł.

Po adresie IP komputera, śledczy dotarli do nieuczciwego sprzedawcy. Okazał się nim 24-letni białostoczanin. W wyniku zakończonego właśnie śledztwa, do sądu trafił akt oskarżenia. Krzysztofowi L. grozi kara nawet 8 lat więzienia.

Oskarżony usłyszał w sumie cztery zarzuty. Jeden z nich dotyczy oszustwa na portalu pożyczek społecznych. L. doprowadził do niekorzystnego rozporządzenia mieniem czterech osób. Zaciągnął u nich pożyczki w sumie 5,9 tys. zł. Oświadczył, że pracuje i dług będzie spłacać w ratach. W rzeczywistości 22-letni wówczas Krzysztof L. był bezrobotny i przebywał na utrzymaniu rodziców. Pożyczek nie spłacił.

Oskarżony przyznał się do winy i chce się dobrowolnie poddać karze. To jego pierwszy konflikt z prawem.

(ika)

reklama



Konkretna gotówka!

pożyczki dla osób fizycznych, firm i rolników

Na dowolny cel
- zakup domu, mieszkania
- remont i inne wydatki

Pożyczka konsolidacyjna
- na spłatę wszystkich zadłużeń
- także tych przeterminowanych

Pożyczka dla firm
- minimum formalności
- również na spłatę kredytów i leasingów

SKONTAKTUJ SIĘ Z NAMI

DOLNOŚLĄSKIE:		LUBELSKIE:		KRAKÓW II	12 4331035	OPOLSKIE:		KIELCE	41 3434711
LUBIN	76 8443302	LUBLIN	81 5284508	TARNÓW	14 6277175	OPOLE	77 4022005	SŁUPSK	59 8485305	WARMIŃSKO-MAZURSKIE:	
ŚWIDNICA	74 8519763	LUBLIN II	81 5323237	MAZOWIECKIE:		PODKARPACKIE:		ŚLĄSKIE:		OLSZTYN	89 5327060
WROCŁAW I	71 3428718	ZAMOŚĆ	84 6392720	PŁOCK	24 2623229	RZESZÓW	17 8621320	BIELSKO BIAŁA	33 8164346	WIELKOPOLSKIE:	
WROCŁAW II	71 3357607	ŁÓDZKIE:		RADOM	48 3623123	PODLASKIE:		CZĘSTOCHOWA	34 3611475	KALISZ	62 7671009
KUJAWSKO-POMORSKIE:		ŁÓDŹ	42 6319370	SIEDLCE	25 6440307	BIAŁYSTOK	85 6537060	GLIWICE	32 2315611	POZNAŃ I	61 8510090
BYDGOSZCZ	52 3455123	MAŁOPOLSKIE:		WARSZAWA I	22 4360546	POMORSKIE:		KATOWICE I	32 2000434	POZNAŃ II	61 8352234
TORUŃ	56 6220392	KRAKÓW I	12 4261081	WARSZAWA II	22 4203340	GDAŃSK	58 3074316	KATOWICE II	32 7826060	ZACHODNIO POMORSKIE:	
								ŚWIĘTOKRZYSKIE:		SZCZECIN	91 4335807

*Szczegóły promocji u doradców w oddziałach. **Koszt połączenia wg stawki operatora. Niniejsza reklama nie stanowi oferty handlowej firmy PKF Skarbiec Sp. z o.o. w rozumieniu kodeksu cywilnego

(z tel. komórkowych) 608 921 608 | (z tel. stacjonarnych) 801 003 160

Infolinie:

www.jedynatakapozyczka.pl

Mońki >>

Wygraj bilet do cyrku

Lwy morskie, słonie afrykańskie, pokazy iluzji i występy klauna – to tylko część atrakcji, jakie mieszkańcy Moniek będą mieli okazję obejrzeć już w sobotę, 11 maja.

W tym dniu bowiem przyjedzie tutaj Cyrk Zalewski – największy i najbardziej znany cyrk w Polsce. Każde przedstawienie w tej trupy tworzy świat wyjątkowych przeżyć, a dzięki dzikim zwierzętom i egzotycznym artystom przenosi widzów w najbardziej odległe zakątki świata.

Widownię rozśmieszać będzie Clown Charlie Rigetti z Czech. Obecna będzie grupa akrobatyczna z Białorusi – Trio Schevtchenko. To zdobywcy Nagrody dla Młodych Talentów na XIII Międzynarodowym Festiwalu Sztuki Cyrkowej w Warszawie w 2012 roku organizowanym przez Cyrk Zalewski. Podczas show w cyrkowym namiocie artystka z Niemiec Adriana Spindler zaprezentują swoje ukochane lwy morskie, a Gino Spindler z Niemiec zaprosi na pokaz słoni afrykańskich. Atrakcją przedstawienia będą artyści z grupy Diorio z Brazylii, którzy będą wykonywać ewolucję na motorach wewnątrz wielkiej metalowej kuli.

– To pierwszy tego typu pokaz w Polsce – informuje Eliza Łucewicz z Cyrku Zalewski.

Cyrkowcy Mońki odwiedzą w sobotę, namiot będzie rozstawiony przy al. Wojska Polskiego, występ zaplanowano na godz. 16.

Dla naszych Czytelników mamy pięć dwuosobowych zaproszeń na to wydarzenie (dla osoby dorosłej i dziecka do 10. roku życia). Aby otrzymać jedno z nich, wystarczy krótko uzasadnić, dlaczego powinniśmy przyznać je właśnie Państwu. Na odpowiedzi czekamy dziś do godziny 11 pod adresem e-mail: anna.kopec@mediaregionalne.pl. W treści maila należy podać swoje imię, nazwisko i numer telefonu. **(ak)**

Sokółka >> Nad zalewem odsłonięto pomnik poświęcony żeglarzom

Dwaj bracia, jedna pasja

Wyruszyli w podróż dookoła świata. Zginęli na Przylądku Horn.

Dorota Biziuk
sokolka@wspolczesna.pl

Tablice upamiętniające żeglarzy Piotra i Mieczysława Ejsmontów stoją w Buenos Aires oraz Węgorzewie.

– Żadna z nich nie jest tak okazała, jak pomnik w Sokółce, który właśnie odsłaniamy. To symboliczny powrót braci Ejsmontów w ich rodzinne strony – powiedział podczas sobotnich uroczystości nad sokólskim zalewem Wojciech Zalewski z Polskiego Związku Żeglarskiego.

D. Biziuk



Pomnik poświęcony żeglarzom Piotrowi i Mieczysławowi Ejsmontom ustawiono nad malowniczym zalewem sokólskim. Na zdjęciu: podczas sobotniej uroczystości wartę honorową pełnili harcerze.

Pokochali żywioły

Bliźniacy Piotr i Mieczysław Ejsmontowie to ikony światowego żeglarstwa. Urodzili się w 1940 roku w Grodnie przy ul. Sokólskiej. Często spędzali wakacje u dziadków w Starej Kamionce koło Sokółki, skąd pochodziła ich matka. Rodzina Ejsmontów wyemigrowała do Węgorzewa.

– Chłopcy dorastali w sąsiedztwie mazurskich jezior. Nic dziwnego, że zakochali się w takich żywiołach, jak wiatr i woda. Swoją życiową pasją uczynili żeglarstwo – tak sylwetkę braci przedstawił Wojciech Zalewski.

Z mazurskich jezior Ejsmontowie przenieśli się na Bałtyk i jachty morskie. W 1959 roku małą żaglówką wymknęli się nielegalnie ze Szczecina do Bornholmu. W 1967 roku na jachcie „John II" przepłynęli Atlantyk.

Marzyli o rejsie dookoła świata. Swoje marzenie chcieli zrealizować na zakupionym dzięki wsparciu rodziny jachcie „Polonia". W rejs wyruszyli z Nowego Jorku. Na rufie siedmiometrowej „Polonii" powiewała ich prywatna bandera – Wolnych Polskich Żeglarzy. Mieli opłynąć Przylądek Horn. Towarzyszył im przyjaciel Wojciech Dąbrowski. Był grudzień 1969 roku...

Jak kamień w wodę

„Polonia" nie dotarła jednak do celu. Nigdy nie udało się wyjaśnić, gdzie i w jakich okolicznościach zaginęli jej trzej pasażerowie. Poszukiwania podjęte przez argentyńską marynarkę wojenną i chilijskie lotnictwo, nie dały rezultatów. Nie natrafiono nawet na najmniejszy ślad jachtu Ejsmontów. „Siła marzeń była większa od rozsądku" – tak o żeglarzach związanych z Ziemią Sokólską wypowiedział się kiedyś kapitan Krzysztof Baranowski.

„Chociaż upłynęło wiele lat od tragicznego zakończenia rejsu, pamięć o tych młodych i dzielnych żeglarzach jest wciąż żywa, czego dowodem jest ten oto pomnik postawiony nad uroczym zalewem sokólskim" – napisała w liście do uczestników sobotniej uroczystości Wanda Ejsmont – Śmiechowicz, siostra zaginionych żeglarzy, która mieszka w Kanadzie.

Pomnik poświęcony żeglarzom postał z inicjatywy Antoniego Ościłowicza ze Starej Kamionki, kuzyna braci Ejsmontów. Pomoc przy budowie monumentu okazały też władze gminy Sokółka. ▲

Sokółka >> Wyjątkowa uroczystość podczas obchodów 222. rocznicy uchwalenia Konstytucji 3 Maja

Ułani z Sokólskiego Pododziału dostali nowe szable

Ostatni raz podobna uroczystość odbyła się w Sokółce w maju 1939 roku. Jednak tym razem towarzyszyły jej zupełnie inne okoliczności.

W miniony czwartek, kiedy świętowano 222. rocznicę uchwalenia Konstytucji 3 Maja, pod pomnikiem marszałka Józefa Piłsudskiego w Sokółce, miała miejsce wyjątkowa uroczystość. Ułani z Sokólskiego Pododdziału im. 10. Pułku Ułanów Litewskich otrzymali cztery nowe szable. Białą broń zakupiono dzięki środkom przekazanym przez starostwo powiatowe, urząd miejski oraz Bank Spółdzielczy w Sokółce.

– To symboliczne nawiązanie do uroczystości, jaka odbyła się w sokólskiej jednostce wojskowej przed wybuchem II wojny światowej – zauważył Piotr Bujwicki, zastępca burmistrza Sokółki.

D. Biziuk



Jedną z czterech szabel wręczył sokólskim ułanom Stanisław Małachwiej, burmistrz Sokółki

Biżuteria na karabin

W maju 1939 roku Związek Nauczycielstwa Polskiego w Sokółce przekazał 75. Pułkowi Piechoty im. Narbutta w Grodnie ciężki karabin maszynowy, a także 100 leżaków. Ich zakup był możliwy dzięki zbiórce zorganizowanej wśród lokalnej społeczności. Na ten cel przekazywano m.in. cenną biżuterię. Dokumentacja fotograficzna z uroczystości, jaka odbyła się w sokólskich koszarach w 1939 roku, zachowała się w kronikach miejscowej szkoły podstawowej nr 1.

Patriotyzm z tradycjami

– Szabla to symbol polskiej tradycji i walki o niepodległość. Należała do broni, za pomocą której Polacy odnieśli wiele zwycięstw. Stała się więc ukochaną bronią narodu polskiego, dlatego do dzisiejszego dnia jest noszona i używana w trakcie uroczystości państwowych i patriotycznych – podkreślił Piotr Bujwicki, który prowadził czwartkową uroczystość pod pomnikiem marszałka Piłsudskiego.

Zebrani usłyszeli, że szable zostały ufundowane jako podziękowanie dla Sokólskiego Pododdziału Kawalerii za kultywowanie tradycji patriotycznych. Białą broń wręczyli: starosta sokólski Franciszek Budrowski, burmistrz Stanisław Małachwiej, zastępca burmistrza Piotr Bujwicki oraz prezes Banku Spółdzielczego Klemens Kaczyński.

– W imieniu Sokólskiego Pododdziału Kawalerii im. 10. Pułku Ułanów Litewskich składam podziękowanie wszystkim fundatorom. Szable są dla nas wielkim wyróżnieniem i podziękowaniem za dziewięcioletnią działalność w kultywowaniu tradycji polskiej kawalerii – podsumował mjr Piotr Horsztyński, dowódca pododdziału. **(db)**

Zgłoś się

▲ **Bezpłatne zajęcia** taneczne i teatralne dla dzieci i młodzieży w wieku 8-15 lat organizowane są w pracowniach kulturalnych w: Supraślu, Zaściankach, Sobolewie, Ciasnem, Karakulach, Henrykowie, Sowlanach i Ogrodniczkach. Uczestnicy pod okiem doświadczonych instruktorów będą uczyć się ruchu scenicznego, wspólnie tworzyć scenariusz, przygotowywać scenografię i rekwizyty, a także tańczyć jazz i hip-hop. W efekcie powstaną spektakle i układy taneczne, które będzie można zobaczyć m.in. podczas lokalnych pikników lub innych ważnych wydarzeniach w poszczególnych pracowniach. Udział w zajęciach jest bezpłatny – decyduje kolejność zgłoszeń. Zapisywać się można jeszcze na zajęcia w Supraślu, Sowlanach, Ciasnem, Karakulach i Sobolewie. Więcej informacji na www.supraslkultura.pl, w Centrum Kultury i Rekreacji w Supraślu oraz w gminnych pracowniach edukacji kulturalnej. **(ak)**

Sejm >> Posłowie zajmą się przepisami o ruchu drogowym

Będzie bój o fotoradary

Jednym z pomysłów jest ograniczenie fotoradarów o 80 proc. i pozostawienie ich tam, gdzie poprawiają bezpieczeństwo.

Trzy projekty nowelizacji ustawy Prawo o ruchu drogowym złożyły w Sejmie kluby: PiS, SLD oraz SP. Czwarty projekt, autorstwa PO, dotyczy zmian w Ustawie o drogach publicznych.

Według propozycji PiS fotoradary mogłyby być instalowane jedynie w miejscach szczególnie niebezpiecznych, gdzie dochodzi do wypadków spowodowanych nadmierną prędkością. Za miejsce szczególnie niebezpiecznie – według propozycji posłów PiS – uznany ma być odcinek drogi publicznej, o długości co najmniej 1000 m, na którym w ciągu ostatnich 5 lat doszło do minimum 10 wypadków spowodowanych przekroczeniem dopuszczalnej prędkości. Poza tym projekt pozbawia Inspekcję Transportu Drogowego (ITD) możliwości rejestrowania naruszania przepisów ruchu drogowego za pomocą urządzeń rejestrujących. PiS chce też, aby wszystkie dochody z mandatów za przekroczenie prędkości były kierowane na rozbudowę, naprawę oraz modernizację dróg.

A ludzie giną

Według danych policji w 2012 roku na drogach doszło do 36,5 tys. wypadków. Zginęło w nich 3,5 tys. osób, a 45 tys. zostało rannych. Choć liczba zabitych była najniższa od 1989 r., to w przeliczeniu na milion mieszkańców jest wciąż wysoka w porównaniu z innymi krajami europejskimi.

Drugi z projektów – autorstwa SLD – ma na celu uporządkowanie ustawienia fotoradarów. Projekt zakłada m.in. ustalenie minimalnej odległości, w jakiej względem siebie powinny stać fotoradary. Według propozycji SLD dochody z fotoradarów byłyby przeznaczone bezpośrednio na Krajowy Fundusz Drogowy. SLD proponuje też ukrócić praktykę stawiania fotoradarów przez gminy i pobieranie z tego tytułu ogromnych pieniędzy, które przeznaczane są na inne niż drogi cele.

Sejm ma także zająć się projektem autorstwa Solidarnej Polski. Zakłada on ograniczenie liczby fotoradarów o ok. 80 proc. i pozostawienie ich jedynie tam, gdzie poprawiają bezpieczeństwo, np. przy szkołach i szpitalach. Projekt przewiduje także utworzenie specjalnej rezerwy o nazwie „Fundusz Poszkodowanych w Wypadkach Komunikacyjnych", która byłaby w całości finansowana z mandatów pochodzących z fotoradarów. Pieniądze z Funduszu miałyby być przeznaczane na finansowanie pomocy osobom poszkodowanym w wypadkach komunikacyjnych i poprawy bezpieczeństwa na drogach.

Kolejny projekt – PO, dotyczy ustawy o drogach publicznych. Proponowane zmiany zmierzają do tego, aby wszystkie pieniądze z mandatów nakładanych przez ITD zasilały Krajowy Fundusz Drogowy. KFD istnieje od 2004 r. Jego zadaniem jest gromadzenie i przeznaczanie pieniędzy m.in. na finansowanie budowy i przebudowy dróg krajowych realizowanych przez Generalną Dyrekcję Dróg Krajowych i Autostrad. Na koniec 2012 r. zadłużenie Funduszu wyniosło 41 mld zł.

Do 10 maja Generalna Dyrekcja Dróg Krajowych i Autostrad ma przedstawić ministrowi transportu Sławomirowi Nowakowi raport w sprawie ustawienia znaków drogowych i lokalizacji fotoradarów. Taki przegląd zapowiedział na początku roku premier Donald Tusk.

(PAP)

Polityka >> Unia żąda zwrotu pieniędzy

Olejniczak nie chce oddawać euro

Musimy się odwoływać – skomentował Wojciech Olejniczak (SLD) decyzję Komisji Europejskiej dotyczącą zwrotu przez Polskę 79,9 mln euro z funduszy rolnych. Komisja zarzuca, że w latach 2007-2010 było zbyt mało kontroli. Olejniczak był ministrem rolnictwa w latach 2003-2005.

– Nie mam wątpliwości, że kara jest na wyrost i wywalczymy na pewno zasadnicze zmniejszenie tej kwoty. Trzeba starać się, aby ta kara nie była tak dotkliwa, bo ona jest nieadekwatna do zarzutów. Nie ma po stronie rolników żadnych nieprawidłowości.

Zdaniem Wojciecha Olejniczaka wnioski do UE z lat 2005-2006 składane były na podstawie rozporządzeń zgodnych z prawem Unii Europejskiej, akredytowanych i potwierdzonych przez Komisję Europejską.

– Komisja zarzuca nam, że Polska nie przeprowadziła wystarczającej ilości kontroli w latach 2007-2010 i to dotyczy już okresu rządów Donalda Tuska – dodał.

Według niego premier nie powinien zatem oskarżać swoich poprzedników, tylko uderzyć się w piersi i powiedzieć, że pewne niedociągnięcia były, kiedy on rządził, ale zobowiązuje się do tego, że będzie się odwoływał i będzie chciał zmniejszyć tę karę.

– Szef rządu został źle poinformowany przez ministra Kalembę i źle interpretuje całą sytuację – ocenił Wojciech Olejniczak.

(PAP)

Edukacja >> Egzamin dojrzałości

Angielski najpopularniejszy

Podobnie jak w latach ubiegłych, geografia i biologia są najczęściej wybieranymi przedmiotami na pisemnej maturze – wybrał je mniej więcej co piąty abiturient.

Na egzaminie pisemnym maturzyści zdają obowiązkowo: język polski, matematykę, język obcy i wybrany przedmiot (lub kilka przedmiotów – do sześciu). Wśród języków obcych prym wiedzie angielski – zdawać go będzie prawie 90 proc. maturzystów. Na drugim miejscu znalazł się język niemiecki – zdawać go będzie 45 tys. maturzystów. Rosyjski chce zdawać 14 tys. tys. maturzystów. Francuski, hiszpański i włoski będzie zdawać mniej niż jeden proc. abiturientów (odpowiednio: 2,5 tys., 1,3 tys. i 713 osób).

Geografię chce zdawać ponad 80 tys. maturzystów (21,8 proc. ogółu abiturientów), biologię – 77 tys. maturzystów (20,9 proc.), wiedzę o społeczeństwie – 54 tys. maturzystów (14,8 proc.). **(PAP)**

reklama



W. Brytania >>

Jedzą na kredyt

Dwadzieścia proc. gospodarstw domowych w Wielkiej Brytanii kupiło w kwietniu artykuły pierwszej potrzeby, w tym żywność, na kartę kredytową, uszczuplając oszczędności lub zaciągając debet na koncie – ogłosiła organizacja ochrony konsumentów „Which".

Według dyrektora „Which" Richarda Lloyda te „szokujące" dane dowodzą, jak bardzo stagnacja gospodarki bije ludzi po kieszeni.

20 proc. brytyjskich gospodarstw domowych przekłada się na ok. 5 mln rodzin, przynależących w większości do tzw. uciskanego środka (squeezed middle) – ludzi w wieku 30-50 lat, w większości wychowujących dzieci, których finanse szczególnie ucierpiały na hamowaniu gospodarki w ostatnich latach.

Połowa ankietowanych kupujących żywność za pożyczone pieniądze zarabia mniej niż 21 tys. funtów rocznie, a więc znacznie poniżej średniej krajowej. 55 proc. badanych przyznało, że zamierza w najbliższych miesiącach ograniczyć wydatki na żywność. **(PAP)**

Bangladesz >>

Ciągle liczą zabitych

Bilans ofiar śmiertelnych katastrofy w fabryce odzieży w Bangladeszu wzrósł w niedzielę do 590 po wydobyciu z ruin nowych ciał ponad 10 dni zawaleniu się budynku w stolicy kraju, Dhace – podały źródła wojskowe.

Na trzy tysiące osób, które znajdowały się w ośmiopiętrowym budynku na przedmieściach Dhaki, uratowało się 2437 ludzi. Blisko tysiąc z nich odniosło ciężkie obrażenia w katastrofie z 24 kwietnia.

Większość ofiar to kobiety, które były zatrudnione w szwalniach mieszczących się w kompleksie Rana Plaza. Znajdowały się w nim cztery zakłady odzieżowe, bank i wiele sklepów.

Według prowadzących śledztwo przyczyną zawalenia się budynku były wibracje wielkich generatorów. Właściciela fabryki i sklepów aresztowano.

Budynki w gęsto zaludnionej stolicy Bangladeszu powstają często bez pozwolenia; wiele z nich nie spełnia norm budowlanych. **(PAP)**

Szwajcaria. Unikalna walka krów o przywództwo w stadzie.



Fot. PAP/EPA

**W Aproz w zachodnich Alpach (Szwajcaria) odbyły się wczoraj coroczne bezkrwawe walki krów.
Hodowana jest tam unikalna rasa tych zwierząt (Herens). Ich osobliwą cechą jest walkach o przywództwo w stadzie. W ten sposób krowy budują swoistą hierarchię społeczną. Zwierzęta przepychają się głowami, a rogami blokują przeciwnika. Taki konkurs trwa nawet kilka minut. Słabsza zawodniczka po prostu ucieka i w ten sposób wyłaniana jest przewodniczka stada.
Walki krów różnią się od tych z udziałem byków (tych np. w Hiszpanii). Nie uczestniczą w nich ludzie, a krowy nie robią sobie poważniejszej krzywdy podczas bitew (ich rogi są zaokrąglone). Zdarza się jednak, że potrzebana jest interwencja ludzi, żeby rodzielić krowy, których rogi się blokują (na zdjęciu).**

Irlandia >> Władze chcą określić prawa kobiet w ciąży

Kościół: To atak na sumienie

Hierarchowie katoliccy chcą bronić Irlandczyków przed ustawą antyaborcyjną.

Konferencja Biskupów Irlandii zasięga opinii prawników ws. proponowanej przez rząd ustawy legalizującej przerywanie ciąży i nie wyklucza zaskarżenia jej do Sądu Najwyższego stojącego na straży konstytucji – donosi radio RTE.

W ocenie cytowanego przez RTE Prymasa Irlandii kardynała Seana Brady'ego ustawa jest „agresywnym atakiem na wolności religijne". Irlandzki kościół prowadzi szpitale i uważa, że rozciągnięcie na nie wymogu dokonywania aborcji narazi pracujących w nich katolików na konflikt sumienia.

„Chodzi nie tylko o szpitale. Także o szkoły. Rozwiązania proponowane w rządowym projekcie ustawy są potencjalnym zagrożeniem dla instytucji publicznych i prawa swobodnego wyznawania wiary" – zaznaczył Brady.

„Politycy mają obowiązek przeciwstawić się prawom atakującym coś tak podstawowego jak prawo do życia i powinni iść za głosem sumienia" – dodał.

Wcześniej irlandzcy hierarchowie nazwali proponowane zmiany „radykalnymi i moralnie nie do przyjęcia".

Rząd premiera Endy Kenny'ego opublikował we wtorek projekt ustawy aborcyjnej precyzującej dopuszczalność usunięcie płodu w razie zagrożenia dla życia matki. Pod to pojęcie podpadają też skłonności samobójcze.

Wicepremier Eamon Gilmore ustosunkowując się do wypowiedzi Brady'ego stwierdził, że rząd ma prawny obowiązek wprowadzenia ustawy aborcyjnej.

„Prawo musi określać, jakie jest prawne położenie ciężarnej kobiety, której życie jest zagrożone i na co może w takiej sytuacji liczyć. (...) Ciężarna kobieta musi mieć pewność, że jej życie będzie ocalone, że nie będzie zagrożona śmiercią i że personel lekarski ratując jej życie wie, co mu wolno w granicach prawa" – wyjaśnił Gilmore.

Projekt irlandzkiej ustawy wymaga, by na aborcję zgodziło się dwóch lekarzy (w nadzwyczajnych sytuacjach jeden), zaś w razie groźby targnięcia się kobiety na jej życie konieczna wymagana jest zgoda trzech lekarzy. W ostatnich 30. latach Irlandczycy pięciokrotnie odrzucili w referendach propozycje zalegalizowania aborcji.

Aborcja w Republice Irlandii jest nielegalna chyba, że jest wynikiem lekarskiej interwencji podyktowanej dążeniem do uratowania życia matki. Irlandzkie prawo nie określa jednak przesłanek pozwalających ustalić okoliczności, w których jej wykonanie byłoby zgodne z prawem.

Sprawa prawnego uregulowania aborcji stała się w Irlandii pilna w następstwie głośnej sprawy śmierci hinduskiej dentystki Savity Halappanavar, która zmarła w październiku ub. r. w szpitalu w Galway, gdy odmówiono jej zabiegu, mimo iż była w ciąży z komplikacjami. Wcześniej uściślenie prawa zalecił Dublinowi Europejski Trybunał Praw Człowieka.

W sobotę w sanktuarium maryjnym Knock z udziałem ok. 4 tys. wiernych zorganizowano całodzienne czuwanie połączone z błogosławieństwem kobiet w ciąży.

Hasłem czuwania było „Wybrać Życie – Czcimy je Oba". Ma podkreślać, że zarówno życie matki jak i nienarodzonego dziecka jest święte i nie można ich przeciwstawiać.

Nowo wyświęcony biskup Limerick Brendan Leahy powiedział w homilii, że groźba samobójstwa matki nie może być dopuszczalną prawnie przesłanką aborcji i w takiej sytuacji powinny być stosowane inne działania. **(PAP)**

Wielka Brytania >> Trwają spekulacje na temat płci dziecka

Podobno książę się wygadał

Elżbieta II będzie miała kolejnego prawnuka. Księżna Cambridge Kate urodzi chłopca – twierdzi tygodnik „Sunday People" powołujący się na księcia Harry'ego, który miał wyjawić rodzinny sekret przyjaciołom.

Wprawdzie księżna Kate i książę William nie wypowiadają się na temat płci dziecka, które ma przyjść na świat w lipcu, ale księciu Harry'emu trudno utrzymać sprawę w tajemnicy, ponieważ – jak pisze gazeta – „rozpiera go duma z powodu tego, że będzie miał bratanka".

„Cała rodzina jest tym podekscytowana. Kate zresztą zawsze chciała chłopca. Wszyscy ciężko pracują nad imieniem, które już wybrali. Nikomu jednak nie zdradzili" – cytuje tabloid niewymienionego z nazwiska przyjaciela księcia Harry'ego.

Inną oznaką wskazującą na płeć męską jest niebieski kolor dziecięcego wózka, który ostatnio kupiła 31-letnia księżna Kate. Niebieski to w Wielkiej Brytanii kolor dla chłopców, dla dziewczynek zastrzeżony jest różowy. W tych dwóch barwach sprzedawane są dziecięce wyprawki.

Także księżniczka Eugenia (wnuczka Elżbiety II, córka księcia Andrzeja) miała w rozmowie z przyjaciółmi sugerować, że księżna Kate urodzi chłopca.

W marcu w czasie spotkania z mieszkańcami Grimsby księżna Kate prawie wyjawiła, że spodziewa się córki, ale się zreflektowała i powiedziała, że nie zna płci dziecka. Potem dała do zrozumienia, że zna, ale nie powie.

Jak dotąd nie wiadomo, w którym szpitalu dziecko przyjdzie na świat. Najczęściej mówi się o szpitalu St Mary's w londyńskiej dzielnicy Paddington, gdzie urodził się książę William lub o szpitalu Royal Berkshire w pobliżu Reading, w pobliżu miejsca, gdzie mieszkają rodzice księżnej i ona sama przyszła na świat.

Bukmacherzy firmy Ladbrokes wyceniają szanse urodzin dziewczynki na 1:3, a chłopca na 5:2. Przyjmowane są zakłady na imię dziecka i datę urodzin. **(PAP)**

Syria >> Kolejny cios w islamskich radykałów?

Izraelczycy zbombardowali wojskowe centrum badawcze

Potężne eksplozje wstrząsnęły w nocy z soboty na niedzielę Damaszkiem. Syryjska telewizja państwowa poinformowała, że był to izraelski atak na wojskowe centrum badawcze, położone na przedmieściach stolicy Syrii.

„Nowy izraelski atak jest próbą podniesienia morale grup terrorystycznych po ich porażkach w walce z naszą armią" – oświadczyła syryjska telewizja, odnosząc się do ostatniej ofensywy wojsk rządowych przeciwko rebeliantom.

Według zachodnich agencji, ośrodek Dżamraja był już celem izraelskiego ataku lotniczego w styczniu tego roku.

Świadkowie, których relacje przekazało Syryjskie Obserwatorium Praw Człowieka, mówią, że w czasie eksplozji widzieli przelatujące nad Damaszkiem samoloty. Wybuchy koncentrowały się w rejonie wojskowego ośrodka badawczego Dżamraja i pobliskich składów amunicji. Telewizja Al-Dżazira podała, że celem ataku były także koszary Gwardii Republikańskiej i innej elitarnej jednostki na przedmieściach Damaszku.

Amerykańskie media poinformowały w sobotę, że dzień wcześniej izraelskie lotnictwo zaatakowało w Syrii składy z bronią przeznaczoną dla bojowników libańskiego Hezbollahu. Władze Izraela nie chcą dopuścić, by broń chemiczna i nowoczesne rakiety trafiły w ręce islamskich radykałów.

Hezbollah jest wrogiem Izraela, a wspiera prezydenta Syrii Baszara el-Asada. Ugrupowanie to finansuje inny sojusznik obecnych władz w Damaszku, Iran.

Według ONZ, trwająca od ponad dwóch lat antyrządowa rebelia w Syrii kosztowała już życie ponad 70 tysięcy ludzi. **(PAP)**

Wypadek w pracy albo choroba zawodowa. Wyjaśniamy, co Ci wtedy przysługuje

ŚWIADCZENIA (cz. I) Każdego z nas może spotkać coś złego, bo nieszczęścia chodzą po ludziach. Z poradnika dowiesz się, na co możesz liczyć, jeśli w pracy złamiesz nogę, nabawisz się choroby zawodowej czy doznasz innego urazu.

Nadwerężyłeś kręgosłup, pracując? A może złamałeś albo zwichnąłeś nogę na terenie firmy? Sprawdź, czy to mogą być wypadki przy pracy.



Gdy chodzi o uprawnienia do świadczeń, to na równi z wypadkiem przy pracy traktowany jest między innymi ten, któremu pracownik uległ w czasie podróży służbowej

Fot. DiGiTouch

WYPADEK PRZY PRACY

1. Zgodnie z przepisami jest nim nagłe zdarzenie wywołane przyczyną zewnętrzną, powodujące uraz lub śmierć, które nastąpiło w związku z pracą:

- podczas lub w związku z wykonywaniem przez pracownika zwykłych czynności lub poleceń przełożonych;
- podczas lub w związku z wykonywaniem czynności na rzecz pracodawcy nawet bez polecenia;
- w czasie pozostawania do dyspozycji pracodawcy - w drodze między jego siedzibą, a miejscem wykonywania pracy.

UWAGA

Zgodnie z definicją urazem jest uszkodzenie tkanek ciała lub narządów wskutek działania czynnika zewnętrznego.

2. Gdy chodzi o uprawnienia do świadczeń, to na równi z wypadkiem przy pracy traktowany jest ten, któremu pracownik uległ:

- w czasie podróży służbowej - jeśli tylko nie został spowodowany postępowaniem pracownika i nie ma nic wspólnego z wykonywaniem powierzonych mu zadań;
- podczas szkolenia w zakresie powszechnej samoobrony;
- przy wykonywaniu zadań zleconych przez działające u pracodawcy organizacje związkowe.

3. Za wypadek przy pracy uważa się również nagłe zdarzenie wywołane przyczyną zewnętrzną powodujące uraz lub śmierć, które nastąpiło w okresie ubezpieczenia wypadkowego podczas:

- uprawiania sportu w trakcie zawodów i treningów przez osobę pobierającą stypendium sportowe;
- wykonywania odpłatnie pracy na podstawie skierowania w czasie odbywania kary pozbawienia wolności lub tymczasowego aresztowania;
- pełnienia mandatu posła lub senatora pobierającego uposażenie;
- odbywania szkolenia, stażu lub przygotowania zawodowego w miejscu pracy przez osobę pobierającą tam stypendium na podstawie: • skierowania wydanego przez powiatowy urząd pracy lub inny podmiot kierujący • przepisów o promocji zatrudnienia i instytucjach rynku pracy w okresie odbywania studiów podyplomowych;
- wykonywania przez członka rolniczej spółdzielni produkcyjnej, spółdzielni kółek rolniczych (oraz przez inną osobę traktowaną na równi z członkiem) pracy na ich rzecz;
- wykonywania pracy na podstawie umowy agencyjnej lub umów zlecenia czy o świadczenie usług, do której zgodnie z Kodeksem cywilnym stosuje się przepisy dotyczące zlecenia lub współpracy przy takim zatrudnieniu;
- wykonywania pracy na podstawie umowy uaktywniającej - na podstawie ustawy o opiece nad dzieckiem w wieku do trzech lat;
- wykonywania zwykłych czynności związanych z prowadzeniem działalności pozarolniczej, w rozumieniu przepisów o systemie ubezpieczeń społecznych, lub współpracy przy niej;
- wykonywania przez osobę duchowną czynności religijnych lub związanych z powierzonymi funkcjami duszpasterskimi czy zakonnymi;
- odbywania służby zastępczej;
- nauki w Krajowej Szkole Administracji Publicznej przez słuchaczy pobierających stypendium;
- pełnienia obowiązków służbowych przez funkcjonariusza celnego.

CHOROBA ZAWODOWA

1. Za taką uważa się określoną w wykazie chorób zawodowych, o którym mowa w art. 237 par. 1, punkt 2 Kodeksu pracy - jeżeli została spowodowana:

- działaniem czynników szkodliwych dla zdrowia występujących w pracy; lub
- sposobem jej wykonywania.

2. Wykaz chorób zawodowych i szczegółowe zasady postępowania przy zgłaszaniu ich podejrzenia, rozpoznania i stwierdzenia oraz podmioty właściwe do tych spraw określa rozporządzenie Rady Ministrów z 30 czerwca 2009 roku w sprawie chorób zawodowych (Dz. U., nr 105, poz. 869).

W załączniku do niego wykazano choroby, które są uznawane za zawodowe i okres, w którym wystąpienie udokumentowanych objawów upoważnia do ich rozpoznania - pomimo wcześniejszego zakończenia tzw. narażenia zawodowego.

RODZAJE ŚWIADCZEŃ

1. Z tytułu wypadku przy pracy lub choroby zawodowej przysługują następujące świadczenia:

- zasiłek chorobowy;
- świadczenie rehabilitacyjne;
- zasiłek wyrównawczy;
- jednorazowe odszkodowanie;
- renta z tytułu niezdolności do pracy - w tym także szkoleniowa;
- renta rodzinna oraz dodatek do niej dla sieroty zupełnej;
- dodatek pielęgnacyjny;
- pokrycie kosztów leczenia z zakresu stomatologii i szczepień ochronnych oraz zaopatrzenia w przedmioty ortopedyczne - w zakresie określonym przepisami.

UWAGA

Świadczenia te nie wyczerpują listy możliwych roszczeń związanych ze skutkami wypadków przy pracy.

2. Zainteresowany może domagać się - na drodze cywilnoprawnej - naprawienia szkody lub zadośćuczynienia za doznaną krzywdę. Może mu być przyznana:

- stosowna suma na leczenie, przygotowanie do nowego zawodu - jeśli stał się inwalidą;
- renta - na przykład w przypadku całkowitej lub częściowej utraty zdolności do pracy zarobkowej, wzrostu potrzeb życiowych;
- odpowiednia suma - tytułem zadośćuczynienia pieniężnego za doznaną krzywdę.

WAŻNE

Przepisy Kodeksu cywilnego przewidują również roszczenia, z jakimi mogą występować inne osoby - w tym rodzina zmarłego poszkodowanego.

3. W sytuacji, gdy na zmarłym ciążył obowiązek alimentacyjny, zainteresowana osoba może żądać od zobowiązanego naprawienia szkody - czyli renty do czasu zakończenia tego obowiązku. Mogą jej się domagać również osoby, którym zmarły dostarczał środków utrzymania.

UWAGA

Sąd może też przyznać członkom najbliższej rodziny zmarłego stosowne odszkodowanie lub zadośćuczynienie za doznaną krzywdę.

KIEDY NIC NIE DOSTANIEMY

1. Świadczenia z ubezpieczenia wypadkowego nie przysługują ubezpieczonemu, jeżeli wyłączną przyczyną wypadku było udowodnione naruszenie przez niego przepisów dotyczących ochrony życia i zdrowia - spowodowane przez niego umyślnie lub wskutek rażącego niedbalstwa.

2. Świadczenia nie przysługują również ubezpieczonemu, który w stanie nietrzeźwym lub pod wpływem środków odurzających czy substancji psychotropowych w znacznym stopniu przyczynił się do spowodowania wypadku.

UWAGA

Ale ta zasada nie dotyczy członków rodziny ubezpieczonego. Nawet w takich przypadkach zachowują oni prawo do świadczeń określonych w ustawie wypadkowej.

GDY BYŁY ZALEGŁOŚCI

1. Osobom:

- prowadzącym pozarolniczą działalność i z nimi współpracującym;
- duchownym będącym płatnikami składek na własne ubezpieczenia; oraz
- członkom ich rodzin

- opisane świadczenia nie przysługują, jeśli w dniu wypadku lub złożenia wniosku o ich przyznanie z tytułu choroby zawodowej mieli zadłużenia z tytułu składek na ubezpieczenia społeczne na kwotę przekraczającą 6,60 zł. Ta reguła obowiązuje do czasu spłaty całości zadłużenia.

2. Prawo do: • zasiłku chorobowego • świadczenia rehabilitacyjnego • jednorazowego odszkodowania • świadczeń na pokrycie kosztów leczenia z zakresu stomatologii i szczepień ochronnych oraz zaopatrzenia w przedmioty ortopedyczne - przedawnia się, jeżeli zadłużenie wobec ZUS nie zostanie uregulowane w ciągu sześciu miesięcy od dnia wypadku lub złożenia wniosku o przyznanie tych świadczeń z tytułu choroby zawodowej.

Irena Boguszewska

GAZETA WSPÓŁCZESNA
WSPOLCZESNA.pl

Co przysługuje w razie wypadku w pracy. Sprawdź, jakie może być odszkodowanie

ŚWIADCZENIA (cz. II) Z tytułu wypadku przy pracy możemy dostać m.in. zasiłek chorobowy czy wyrównawczy albo świadczenie rehabilitacyjne. Jest też jednorazowe odszkodowanie. Podajemy, ile wynosi od 1 kwietnia tego roku.

Ubezpieczonemu, który stał się niezdolny do pracy wskutek wypadku przy pracy przysługuje prawo do tzw. zasiłku chorobowego.

ZASIŁEK CHOROBOWY

1. Jest w wysokości 100 procent podstawy wymiaru składek na ubezpieczenie wypadkowe.

WAŻNE

Prawo do niego przysługuje poszkodowanemu - niezależne od okresu ubezpieczenia - już od pierwszego dnia niezdolności do pracy z powodu wypadku przy niej.

2. Zasiłek nie przysługuje za okresy, za które ubezpieczony miał - na podstawie innych przepisów prawnych - prawo do:

- wynagrodzenia;
- stypendium;
- innego świadczenia za czas niezdolności do pracy.

ŚWIADCZENIE REHABILITACYJNE

1. Przysługuje poszkodowanemu w wysokości 100 procent podstawy wymiaru składek na ubezpieczenia wypadkowe - niezależnie od okresu ubezpieczenia.

ZAPAMIĘTAJ

Na świadczenie może liczyć poszkodowany, który po wyczerpaniu zasiłku chorobowego jest nadal niezdolny do pracy, a jego dalsze leczenie lub rehabilitacja rokuje odzyskanie zdolności do niej.

2. Świadczenie rehabilitacyjne przysługuje na okres niezbędny do przywrócenia zdolności do pracy - ale nie dłużej niż przez 12 miesięcy.

3. O wystąpieniu okoliczności uzasadniających przyznanie bądź nieprzyznanie prawa do tego świadczenia orzeka lekarz orzecznik ZUS.

4. Od jego decyzji przysługuje sprzeciw do komisji lekarskiej ZUS - w ciągu 14 dni od dnia doręczenia orzeczenia. Sprzeciw wnosi się za pośrednictwem placówki ZUS.

5. Orzeczenie, od którego nie wniesiono sprzeciwu lub co do którego nie zgłoszono zarzutu wadliwości jest podstawą do wydania przez ZUS decyzji w sprawie wypłaty świadczenia.

UWAGA

Świadczenie rehabilitacyjne nie przysługuje uprawnionemu do: • emerytury lub renty z tytułu niezdolności do pracy • zasiłku dla bezrobotnych • zasiłku przedemerytalnego • świadczenia przedemerytalnego • urlopu dla poratowania zdrowia - udzielonego na podstawie odrębnych przepisów prawnych.

ZASIŁEK WYRÓWNAWCZY

1. Przysługuje wyłącznie ubezpieczonemu, który ma status pracownika.

ZAPAMIĘTAJ

Można go otrzymać, gdy wynagrodzenie ulegnie obniżeniu w wyniku stałego lub długotrwałego uszczerbku na zdrowiu.

2. Prawo do tego zasiłku ustaje z dniem zakończenia rehabilitacji zawodowej i przesunięcia do innej pracy - nie później niż po 24 miesiącach od rozpoczęcia rehabilitacji lub w sytuacji, gdy stała się ona bezcelowa ze względu na stan zdrowia poszkodowanego.

WAŻNE

O potrzebie rehabilitacji zawodowej i okolicznościach uzasadniających jej zakończenie decyduje lekarz orzecznik ZUS.

3. Od jego orzeczenia przysługuje sprzeciw do komisji lekarskiej ZUS - w ciągu 14 dni od dnia doręczenia orzeczenia. Wnosi się go za pośrednictwem ZUS.

4. Orzeczenie, od którego nie wniesiono sprzeciwu jest podstawą do wydania przez ZUS decyzji w sprawie wypłaty świadczenia.

UWAGA

Ten zasiłek nie przysługuje ubezpieczonemu pracownikowi, który jest uprawniony do emerytury lub renty z tytułu niezdolności do pracy.

JEDNORAZOWE ODSZKODOWANIE

ZAPAMIĘTAJ

Ubezpieczonemu, który wskutek wypadku przy pracy lub choroby zawodowej doznał stałego lub długotrwałego uszczerbku na zdrowiu przysługuje jednorazowe odszkodowanie.



Pamiętaj - musisz zgłosić ewentualne roszczenia z tytułu skutków wypadku. Uprawnienia poszkodowanego nie są realizowane z urzędu! W tych sprawach wymaga się złożenia odpowiednich wniosków - bezpośrednio do ZUS lub do płatnika składek (pracodawca). Fot. DiGiTouch

1. Za stały uszczerbek na zdrowiu uważa się takie naruszenie sprawności organizmu, które powoduje upośledzenie jego czynności - nierokujące poprawy.

2. Za długotrwały uszczerbek na zdrowiu uważa się takie naruszenie sprawności organizmu, które powoduje upośledzenie jego czynności na okres przekraczający sześć miesięcy - mogące ulec poprawie.

3. Uprawnienia do jednorazowego odszkodowania z tego tytułu określa się po zakończeniu leczenia i rehabilitacji.

4. Odszkodowanie przysługuje w wysokości zależnej od stopnia uszczerbku na zdrowiu.

WAŻNE

Stopień uszczerbku na zdrowiu oraz jego związek z wypadkiem przy pracy ustala lekarz orzecznik ZUS.

5. Jednorazowe odszkodowanie przysługuje w wysokości 20 procent przeciętnego wynagrodzenia za każdy procent stałego lub długotrwałego uszczerbku na zdrowiu.

Ale uwaga - chodzi tutaj o przeciętne wynagrodzenie w gospodarce narodowej w poprzednim roku, które jest ogłaszane dla celów emerytalnych w Dzienniku Urzędowym RP „Monitor Polski" przez prezesa GUS (poczynając od drugiego kwartału każdego roku przez rok).

ZAPAMIĘTAJ

Kwota przysługująca za jeden procent uszczerbku na zdrowiu zmienia się raz w roku. Nowe stawki obowiązują od 1 kwietnia danego roku do 31 marca następnego.

Minister Pracy i Polityki Społecznej w obwieszczeniu z 8 marca 2013 roku („Monitor Polski" poz. 164) ogłosił kwoty jednorazowych odszkodowań z tytułu wypadku przy pracy lub choroby zawodowej, o których mowa w art. 12 i art. 14 ust. 1-4 ustawy o ubezpieczeniu społecznym z tytułu wypadków przy pracy i chorób zawodowych.

ILE MOŻNA DOSTAĆ NOWE STAWKI

Od 1 kwietnia 2013 roku do 31 marca 2014 roku kwoty jednorazowych odszkodowań z tytułu wypadku przy pracy lub choroby zawodowej wynoszą:

- **704 zł** - za każdy procent stałego lub długotrwałego uszczerbku na zdrowiu;
- **704 zł** - za każdy procent stałego lub długotrwałego uszczerbku na zdrowiu z tytułu zwiększenia tego uszczerbku co najmniej o 10 punktów procentowych;
- **12.326 zł** - z tytułu orzeczenia całkowitej niezdolności do pracy oraz niezdolności do samodzielnej egzystencji ubezpieczonego;
- **12.326 zł** - z tytułu orzeczenia całkowitej niezdolności do pracy oraz niezdolności do samodzielnej egzystencji wskutek pogorszenia się stanu zdrowia rencisty;
- **63.390 zł** - gdy do jednorazowego odszkodowania uprawniony jest małżonek lub dziecko zmarłego ubezpieczonego lub rencisty;
- **31.695 zł** - gdy do jednorazowego odszkodowania uprawniony jest członek rodziny zmarłego ubezpieczonego lub rencisty inny niż małżonek lub dziecko;
- **63.390 zł** - gdy do jednorazowego odszkodowania uprawnieni są równocześnie małżonek i jedno lub więcej dzieci zmarłego ubezpieczonego lub rencisty oraz 12.326 zł z tytułu zwiększenia tego odszkodowania przysługującego na każde z tych dzieci;
- **63.390 zł** - gdy do jednorazowego odszkodowania uprawnionych jest równocześnie dwoje lub więcej dzieci zmarłego ubezpieczonego lub rencisty oraz 12.326 zł z tytułu zwiększenia tego odszkodowania przysługującego na drugie i każde następne dziecko;
- **12.326 zł** - gdy obok małżonka lub dzieci do jednorazowego odszkodowania uprawnieni są równocześnie inni członkowie rodziny zmarłego ubezpieczonego lub rencisty;

UWAGA

Każdemu z nich przysługuje ta kwota - niezależnie od odszkodowania należącego się małżonkowi lub dzieciom.

- **31.695 zł** - gdy do jednorazowego odszkodowania uprawnieni są tylko członkowie rodziny inni niż małżonek lub dzieci zmarłego ubezpieczonego lub rencisty oraz 12.326 zł z tytułu zwiększenia tego odszkodowania przysługującego na drugiego i każdego następnego uprawnionego.

GAZETA WSPÓŁCZESNA
WSPOLCZESNA.pl

Autor zadań: HELLES

1. Krzyżówka panoramiczna

PEŁNO W NIEJ ŻOŁĘDZI		CENTRALNA CZĘŚĆ ATOMU		PRZÓD BUDYNKU / STRACHLIWE DRZEWO	PIOSENKARZ	3	RECHOCZE W STAWIE	TANCERKA REWIOWA	29	GŁÓWNY SKŁADNIK CZEKOLADY		NA CZELE ARMII	ROZTWÓR BIAŁKA ALBO KLEJU W WODZIE		ZBĘDNY CIĘŻAR	21	PORASTA ŁĄKI I PASTWISKA		TAAAAAKI U PLOTKARY
	27				33		IMPREZA Z POMPĄ				7				ŻYWE SREBRO					10
ZAPIS WYDARZEŃ		PODEJRZANY JEGOMOŚĆ / TRAWA STEPOWA		14						SZKŁO IMITUJĄCE DROGIE KAMIENIE		PRZEPŁYWA PRZEZ CIESZYN	2		31		WYTWARZA MEBLE		GRAŁ ROLĘ STACHA JAPYCZA	
			17				RODZAJ PILNIKA / DAWNIEJSZY GORLIWIEC			22					OTWÓR W SILOSIE / ZAPORA WODNA	19		32		
GATUNEK PSZENICY	34					5	ZJAZD / IMIĘ KOLBERGA		13		LĘK, NIEPOKÓJ	INACZEJ ZAPUSTY / UCZEŃ W MUNDURZE								
OSTRE OSZUSTWO	BRAT KAINA	15	ROŚLINA LECZNICZA / DRUŻYNA SPORTOWA			24		„DIABELSKA" WIERZBA / MOŻE BYĆ TRONOWA					9			SZATA LITURGICZNA		PUSTELNIA		
				STOLICA PAKISTANU	23			18						BRZDĄC, SZKRAB / DO ZMYWANIA PODŁOGI	1					
IWONA, AKTORKA / ZABAWNE ZDARZENIE		20					FUSY ALBO NAGAR		16			25	BEZ PĘDZLA NIE OBEJDZIE SIĘ						26	
		28		PRZEPŁYWA PRZEZ PUSZCZĘ SOLSKĄ		4				SPRZECIW	8				BUDKA HAMULCOWEGO		12			
PANTERA RODZAJU MĘSKIEGO						30	KAMIEŃ OZDOBNY, ODMIANA CHALCEDONU						PŁYNNY SKŁADNIK KRWI	11				6		

1	2	3	4	5	6	7	8	9	10	11	12	13	14	15	16	17
18	19	20	21	22	23	24	25	26	27	28	29	30	31	32	33	34

Litery z ponumerowanych pól utworzą rozwiązanie – przysłowie ormiańskie

2. Wiązanka ukośników magicznych

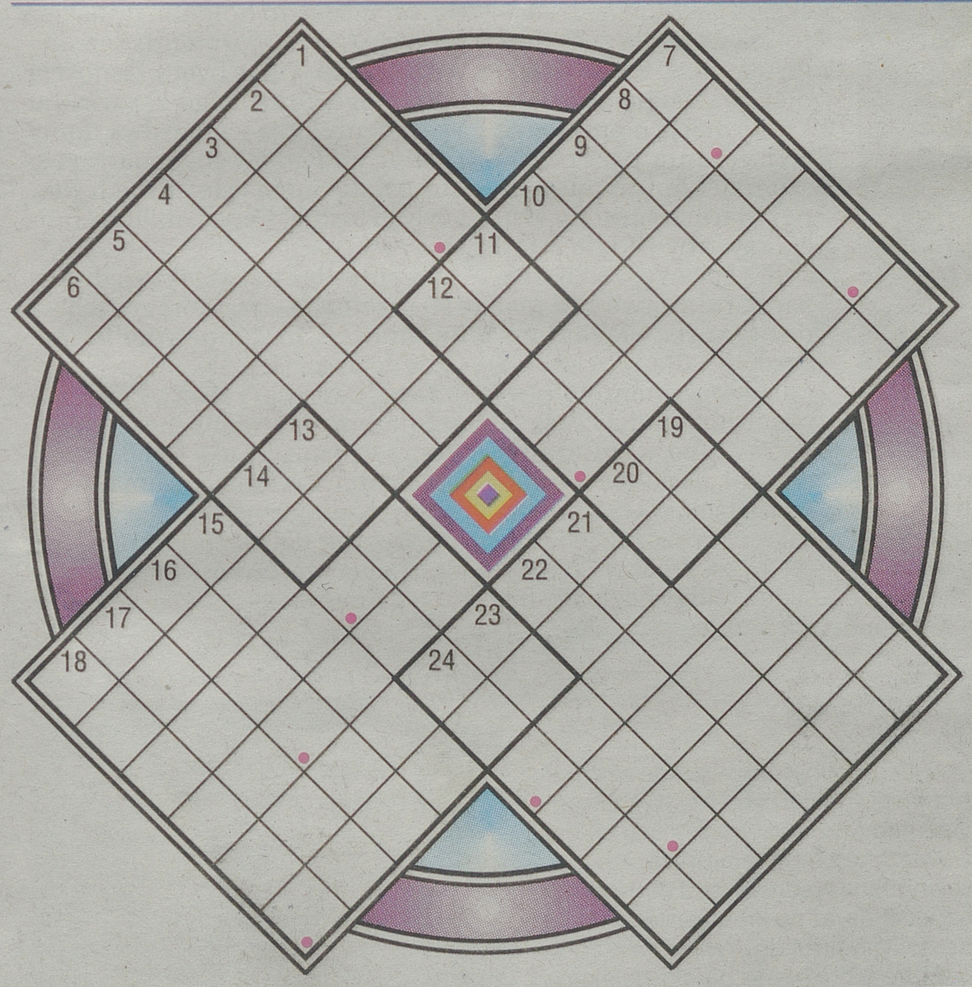

Litery w polach z kropką, czytane rzędami, utworzą rozwiązanie.

1) susz lub faworki, 2) prozaik polski, autor „Pierwszego kroku w chmurach", 3) w dawnej Polsce – żołnierz lżejszej jazdy autoramentu cudzoziemskiego, 4) wulkaniczna wyspa włoska, 5) owad z rodziny szarańczowatych, 6) brama w sakralnej architekturze indyjskiej, 7) presja, 8) zaliczka na poczet należności, 9) amerykański gitarzysta jazzowy (z liter wyrazów: dno, noc), 10) w dawnym prawie polskim – wprowadzenie sprawy do sądu, 11) urządzenie w parowozie do podawania węgla z tendera do paleniska kotła, 12) bokserska „odpowiedź" na cios przeciwnika, 13) biały kruk, 14) posiedzenie, 15) główny ideolog independentów, 16) szabla samuraja, 17) wiersz adonijski, 18) autor planu podboju świata przez Japonię, 19) polityk Bangladeszu, generał (anagram wyrazów: ser, zad), 20) noga dzika, 21) kamień ozdobny, 22) żeński odpowiednik imienia Laskowika, 23) starożytny rzeźbiarz ze słynnej szkoły z Chios (ze sportem Agnieszki Radwańskiej w większości), 24) jednostka monetarna Gambii.

3. Skrętnik

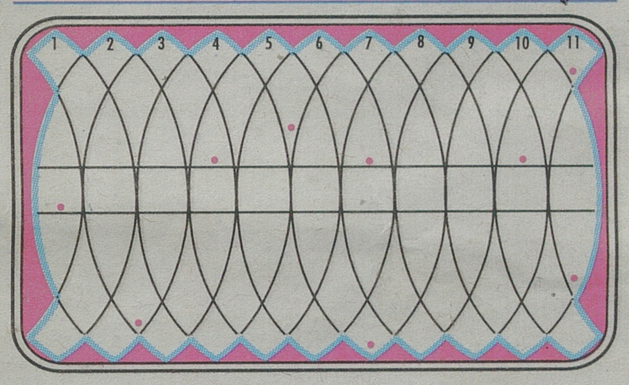

Litery w polach z kropką, czytane rzędami, utworzą rozwiązanie.

PRAWOSKRĘTNIE: 1) gatunek jaskółki, 2) wynalazek Edisona, 3) łania, przewodniczka stada, 4) kufajka, 5) przeprowadza akcje zbrojne, 6) cienka chustka, 7) uroczysta impreza, 8) zewnętrzna osłona gałki ocznej, 9) rodzaj cegły, 10) np. brusznica.

LEWOSKRĘTNIE: 2) Sara albo Rachela, 3) obszywka, 4) centryfuga lub zadanie szaradziarskie, 5) szałas pasterski na hali, 6) „żywe" pieniądze, 7) domek w lasku, 8) mąka na ciemny chleb, 9) indywidualny popis muzyka, 10) maszyna introligatorska, 11) występuje najczęściej u dzieci w następstwie przegrzania organizmu.

4. Ukośnik sylabowy

Litery w polach z gwiazdką, czytane rzędami, utworzą rozwiązanie.

PRAWOSKOŚNIE: 1) niezdara, 2) wie wszystko o surowicy krwi, 3) stolica RPA, 4) naczynie do podawania ciast i owoców, 5) królowa nauk, 6) otworzyła puszkę pełną nieszczęść, 8) mury obronne, 10) uczniowska bumelka, 12) odwiedziny, 13) pod numerem 997, 14) miejsce w klasyfikacji, 15) np. Kant.

LEWOSKOŚNIE: 2) urządzenie kolejowe, 3) szczególny przywilej, 4) wiele wie o chorobach, 5) przeciwieństwo ducha, 6) inaczej lampart, 7) w parze z Gomorą, 9) zatwierdzenie umowy międzynarodowej przez upoważniony do tego organ państwowy, 11) tytułowa postać z opery Mozarta, 12) pomocnik proboszcza, 13) postawa, 14) powieść erotyczna Nabokova, 16) sklepienie czaszki ludzkiej.

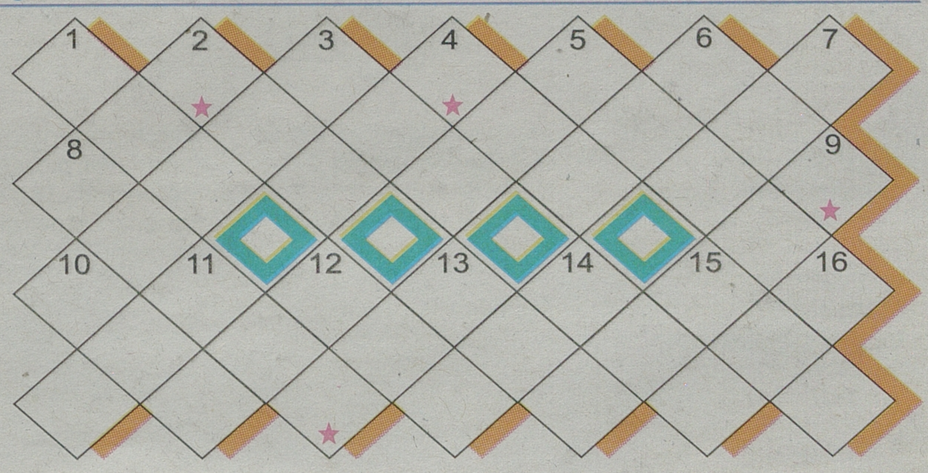

Rozwiązania zadań

1. Można mówić prosto, nawet siedząc krzywo. 2. Australia. 3. Separacja. 4. Pocztówka.

Idiota za granicą

Karl Pilkington jest facetem, na którym nic nie robi wrażenia. Niechętnie wyruszył w podróże, za które inni oddaliby wszystko. Choć na własne oczy zobaczył Siedem Cudów Świata, nie zmienił swojego nastawienia. Brytyjski komik, a jednocześnie producent programu Ricky Gervais, który namówił Karla do tych podróży, nie poddaje się jednak łatwo, dlatego postawił przed nim kolejne zadanie. Tym razem Pilkington ma wyruszyć śladami podróżnika Marco



FOT. DISCOVERY CHANNEL

Polo na wędrówkę z Włoch do Chin. Lekko licząc jakieś **8000** kilometrów.
Efekt tej podróży będzie można oglądać już od 25 maja (godzina 22) na Discovery Channel. **(RAD)**

Ubezpieczenie od potwora z Loch Ness

Szkocka firma oferująca przejażdżki stateczkiem po malowniczym jeziorze Loch Ness ubezpieczyła się ma wypadek szkód wyrządzonych przez potwora. Jeśli tajemniczy stwór miałby uszkodzić któryś z trzech wycieczkowych statków firmy, to Jacobite Cruises z siedzibą w Inverness otrzyma z ubezpieczalni Towergater Moray Firth co najmniej milion funtów.
– Nie wiem, jak wysokie jest ryzyko zderzenia statku z potworem, ale mówimy o Loch Ness. Gdyby do czegoś takiego miało dojść, to jako nieubezpieczeni wyglądalibyśmy na głupków – wyjaśniła Freda Newton; właścicielka firmy obsługującej 10 tys. pasażerów rocznie.
PAP LIFE

Polskie zombie podbiły Anglię

Gra stworzona w polskim studiu Techland – Dead Island Riptide – do sprzedaży trafiła 26 kwietnia. A już następnego dnia była na 1 miejscu listy najlepiej sprzedających się gier w Wielkiej Brytanii. W zestawieniu opublikowanym przez GFK Track Charts (obejmującym okres 21-27 kwietnia) gra o zombie pokonała wszystkie inne nowe tytuły i kilka gier, które od dłuższego czasu okupowały najwyższe miejsca na liście.
Czy to oznacza, że gra może powtórzyć sukces poprzedniczki,



FOT. TECHLAND

czyli wydanej dwa lata temu gry Dead Island? Na jej stworzenie techalnad wydał ok. 40 000 000 złotych, ale do dziś gra na całym świecie znalazła ponad 5 000 000 nabywców.
RAD

Karolina w roli pszczoły

Karolina Gruszka, znana aktorka młodego pokolenia, pomaga Greenpeace w kampanii „Przychylmy pszczołom nieba"

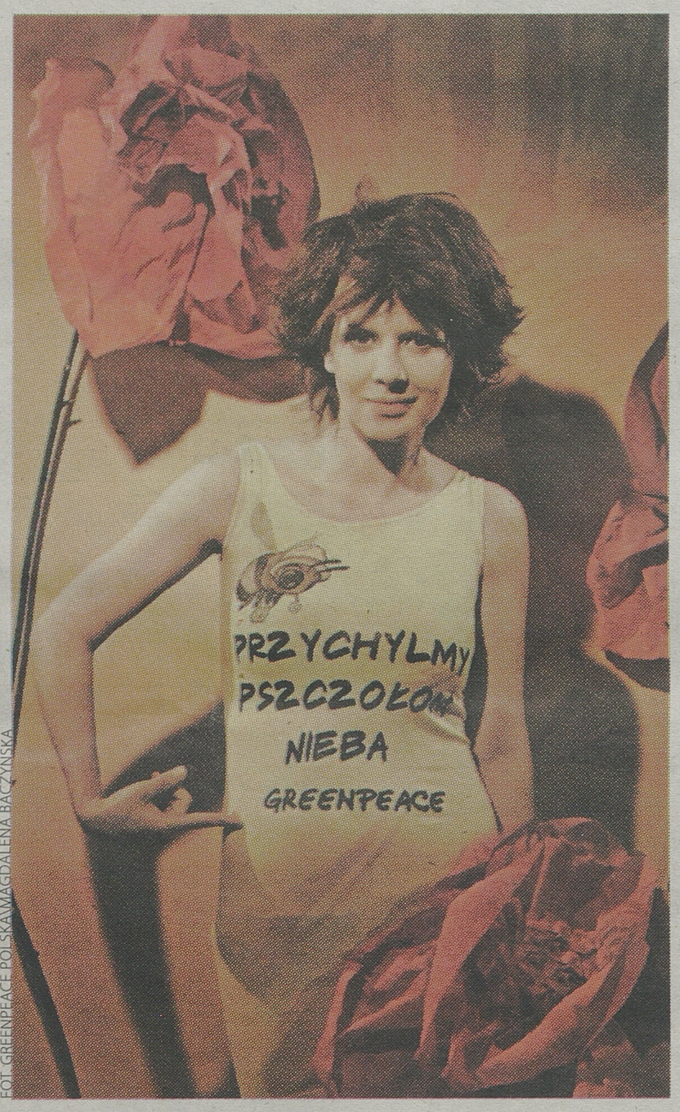

FOT. GREENPEACE POLSKA/MAGDALENA BACZYŃSKA

– Zawsze uważałam, że człowiek powinien mieć szacunek dla przyrody. W końcu jesteśmy jej częścią i od niej zależymy. Myślę, że jako gatunek zapędziliśmy się trochę i tego szacunku nam zdecydowanie brakuje. Od niedawna jestem mamą i bardzo zależy mi, aby moja córeczka dorastała w zdrowym i czystym środowisku oraz miała dostęp do żywności najlepszej jakości. Niestety, bez pszczół to będzie niemożliwe. Cieszę się, że Greenpeace rozpoczął tę kampanię i że mogłam pomóc – mówi Karolina Gruszka.

Celem kampanii jest powstrzymanie wymierania pszczół i innych owadów zapylających poprzez doprowadzenie do ograniczenia chemizacji rolnictwa, a w szczególności wyeliminowania z użycia pestycydów z grupy neonikotynoidów, które zidentyfikowano jako najbardziej niebezpieczne dla zapylaczy.



– Poprosiliśmy o pomoc Karolinę, gdyż czuliśmy, że dzięki swojej naturalności i charakterystycznemu, dziewczęcemu urokowi będzie idealna do roli pszczoły: owada uroczego i kojarzącego się z naturą. Nie pomyliliśmy się – komentuje Jacek Winiarski, rzecznik polskiego Greenpeace. – Karolina wypadła świetnie. Jestem pewien, że dzięki niej uda nam się dotrzeć z informacją o problemie wymierania pszczół do szerokiej opinii publicznej. Bardzo nam na tym zależy, aby ludzie zdali sobie sprawę, że chemizacja rolnictwa nie jest dobrym rozwiązaniem, zarówno dla pszczół jak i dla konsumentów żywności oraz środowiska.

Zjawisko wymierania pszczół, nasila się w ostatnich latach. W USA ginie co roku 1/3 pszczół, w Europie 15–20 proc., w Chinach są już rejony gdzie nie ma ich w ogóle.

Wyspy na sprzedaż

Prywatna wyspa to luksus, na który stać niewielu. A ofert nie brakuje.

Wyspa Dumunpalit na Filipinach otoczona jest pięknymi rafami koralowymi. Ma ponad 2 tys. metrów piaszczystych plaż i dwie 46-metrowe wulkaniczne wieże położone na przeciwległych krańcach. Cena: **2,2** milionów funtów.

Kanadyjska Double Island to sześć akrów pokrytych sosnami i cedrami. Na wyspie znajdują się dwa domy. Wyspa położona dwie godziny drogi od Toronto. Cena: **2** miliony funtów.

Na nowego właściciela czeka również wyspa Little Bokeelia położona u wybrzeży Florydy. Podobno do dziś rośnie tu drzewo zasadzone przez Thomasa Edisona. Cena: **19** milionów funtów.

Szkocka Eilean Righ – „Wyspa Króla" – ma iście królewską historię. Jej nazwa to hołd dla duńskiego króla Olafa, który zginął na niej w 1930 roku, kiedy była własnością ostatniego chińskiego cesarza Pu Yi. Obecnie stoją na niej dwa domy i szereg budynków gospodarczych, obserwatorium i ruiny dwóch wiekowych fortów. Cena: **3** miliony funtów.

Na sprzedaż trafiła także jedna ze 100 nizinnych wysp koralowych na Bermudach, to Gunpowder Island. Cena do negocjacji.

Zapach mango i sosny, który wypełnia powietrze 600-hektarowej wyspy Nananu-I-Cake i jej pięć plaż wyceniono na **6,5** miliona funtów.

Moto Opuou znajduje się w lagunie Raiatea Polinezji Francuskiej. I jest najtańsza, bo kosztuje zaledwie **508** tys. funtów.

PAP LIFE

Halo? Tu ABBA

Muzeum ABBY w Sztokholmie zostanie otwarte już jutro. Pośród setek eksponatów, ilustrujących barwną karierę tego szwedzkiego kwartetu, odwiedzający znajdą telefon. Nie będzie to jedynie element wystroju – muzycy ABBY będą rozmawiać przez niego ze swymi fanami. Agnetha Faltskog, Anni-Frid Lyngstad, Benny Andersson i Bjorn Ulvaeus zapowiedzieli, że będą od czasu do czasu wykręcać przypisany telefonowi numer i rozmawiać z tymi odwiedzającymi, którzy podniosą słuchawkę. **PAP LIFE**

Przelotni kochankowie

To tytuł najnowszego filmu Pedro Almodovara. Rzecz dzieje się na pokładzie samolotu. W pewnym momencie, z powodu usterki technicznej, bezpieczeństwo pasażerów zostaje zagrożone. Ta sytuacja skłania podróżnych do zwierzeń i wyjawienia najskrytszych pragnień.
– Chciałem, żeby mój film był lekki – mówi Almodovar. – Istnieją natomiast aspekty moralne, niezwiązane ze sprawami społecznymi czy wyznawanym systemem wartości, wynikające z fabuły i powiązane z bohaterami oraz ich wewnętrzną wędrówką od momentu jej rozpoczęcia, aż po kres. Te moralne aspekty nie służą do wydawania sądów o postaciach, bo te są bardzo dalekie od wzorowych zachowań.
Polska premiera już 10 maja. **PAP LIFE**



FOT. GUTEK FILM

kartka z kalendarza 6 maja

1829
Austriak Cyrill Demian złożył wniosek o opatentowanie akordeonu

1840
w Wielkiej Brytanii w obiegu oficjalnym pojawił się pierwszy znaczek pocztowy

1940
amerykański pisarz John Steinbeck otrzymał Nagrodę Pulitzera za powieść „Grona gniewu"

1985
premiera filmu „Vabank II, czyli riposta" w reżyserii Juliusza Machulskiego

1989
Riva, reprezentantka Jugosławii, piosenką „Rock Me" wygrała 34. Konkurs Piosenki Eurowizji w Lozannie

1994
otwarto eurotunel łączący Wielką Brytanię z kontynentem europejskim.

324
metry to aktualna wysokość Wieży Eiffla. Prace budowlane rozpoczęto w 1886 roku, a gotową wieżę otwarto dla publiczności wraz z rozpoczęciem Wystawy Światowej w Paryżu 6 maja 1889 roku

GAZETA WSPÓŁCZESNA

Jedyne takie mieszkanie!



rozwiń swoją przestrzeń

najtańszy metr w mieście!
3590 zł/m²
bez pośredników!

- metraż - 84,6m²
- ul. Kujawska, osiedle Skorupy
- ul. Kujawska, osiedle Skorupy
- parter, stan deweloperski
- własny garaż 17 mkw. - 20 000 zł
- 4 pokoje, duży taras,
- salon otwarty na kuchnię,
- 2 łazienki

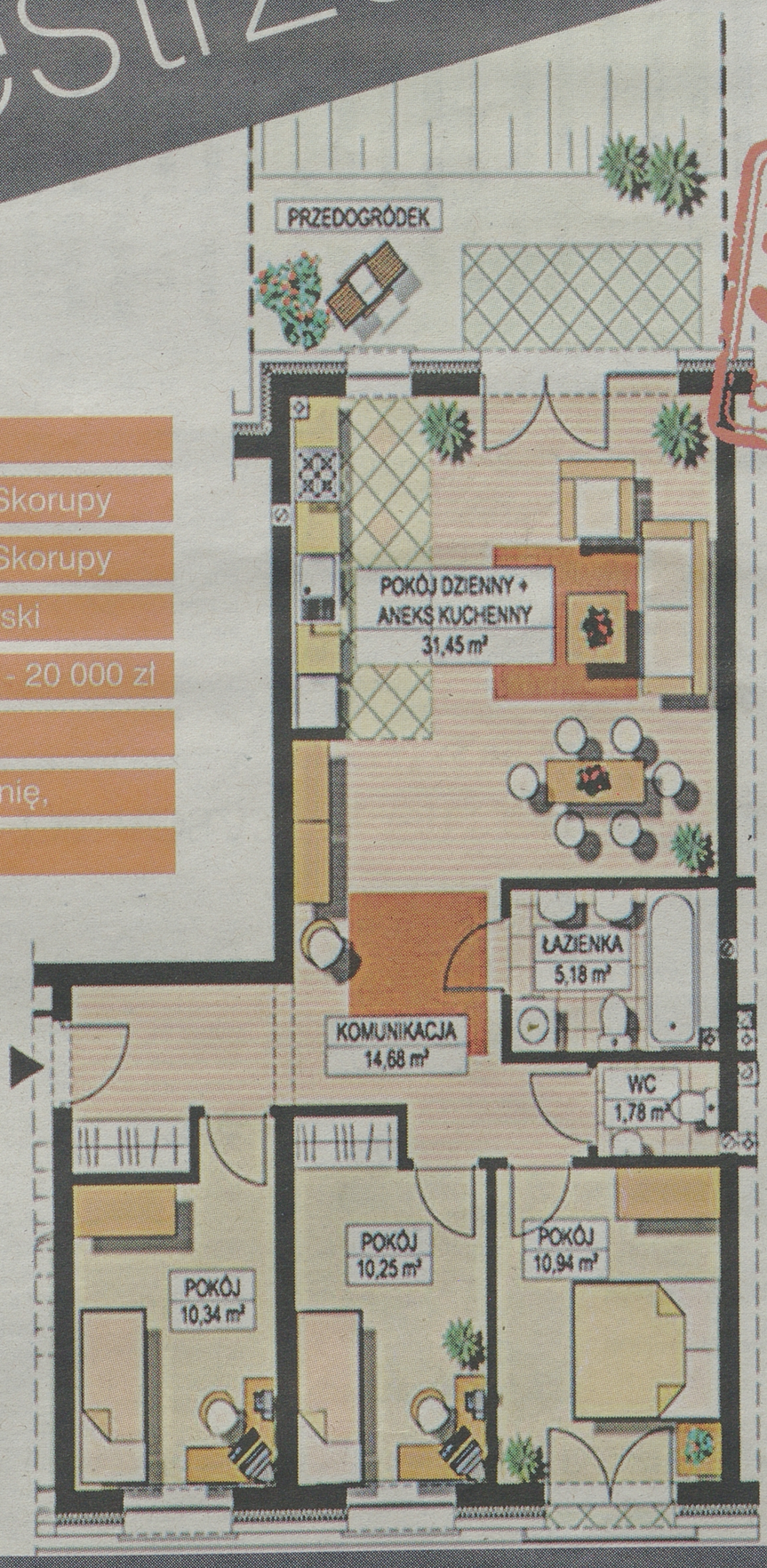



Zadzwoń pod numer: **695 308 983**
lub pisz na adres: **wioleta.wilinska@mediaregionalne.pl**

Badania >> Polska pod względem wydajności pracy nadal jest w ogonie krajów Unii

Pracujemy dłużej niż większość Europy

Przeciętny tygodniowy czas pracy w wielu krajach europejskich jest znacznie krótszy niż w Polsce.

Wydaje się, że najskuteczniejszym sposobem na obniżenie czasu pracy, jest zwiększenia wydajności zatrudnionych. Pod tym względem jednak wciąż daleko nam do liderów Europy: Luksemburga, Belgii, Niemiec czy właśnie Holandii.

Niecałe 40 godzin w tygodniu

Według danych Eurostatu w 2011 roku przeciętny czas pracy pracowników w Unii Europejskiej ukształtował się na poziomie 37,4 godzin na tydzień. Najwyższe statystyki odnotowały takie kraje, jak Grecja, Czechy, Bułgaria, Słowacja, Polska oraz Rumunia. Na drugim biegunie znalazły się kraje, w których czas pracy w okresie tygodniowym okazał się najkrótszy. Były to Holandia, Dania oraz Irlandia.

– Rzeczywisty czas pracy różni się od tego ustawowego, przyjmowanego za standard. W krajach Unii Europejskiej tygodniowy, standardowy czas pracy wynika z ustawy lub z porozumień między pracodawcami a związkami zawodowymi. W drugim przypadku czas pracy często jest zróżnicowany również w granicach kraju, a zależy od sektora gospodarki czy grupy pracowników. W wielu państwach (w tym także w Polsce) ustawowy, standardowy czas pracy wynosi 40 godzin na tydzień. Warto jednak zwrócić uwagę na Francję, gdzie obowiązki zawodowe wykonuje się średnio przez 35,6 godzin w tygodniu – komentuje Gabriela Jabłońska z Sedlak & Sedlak.

Przeciętny tygodniowy czas pracy pracowników pełno- i niepełnoetatowych w krajach Unii Europejskiej w 2011 roku

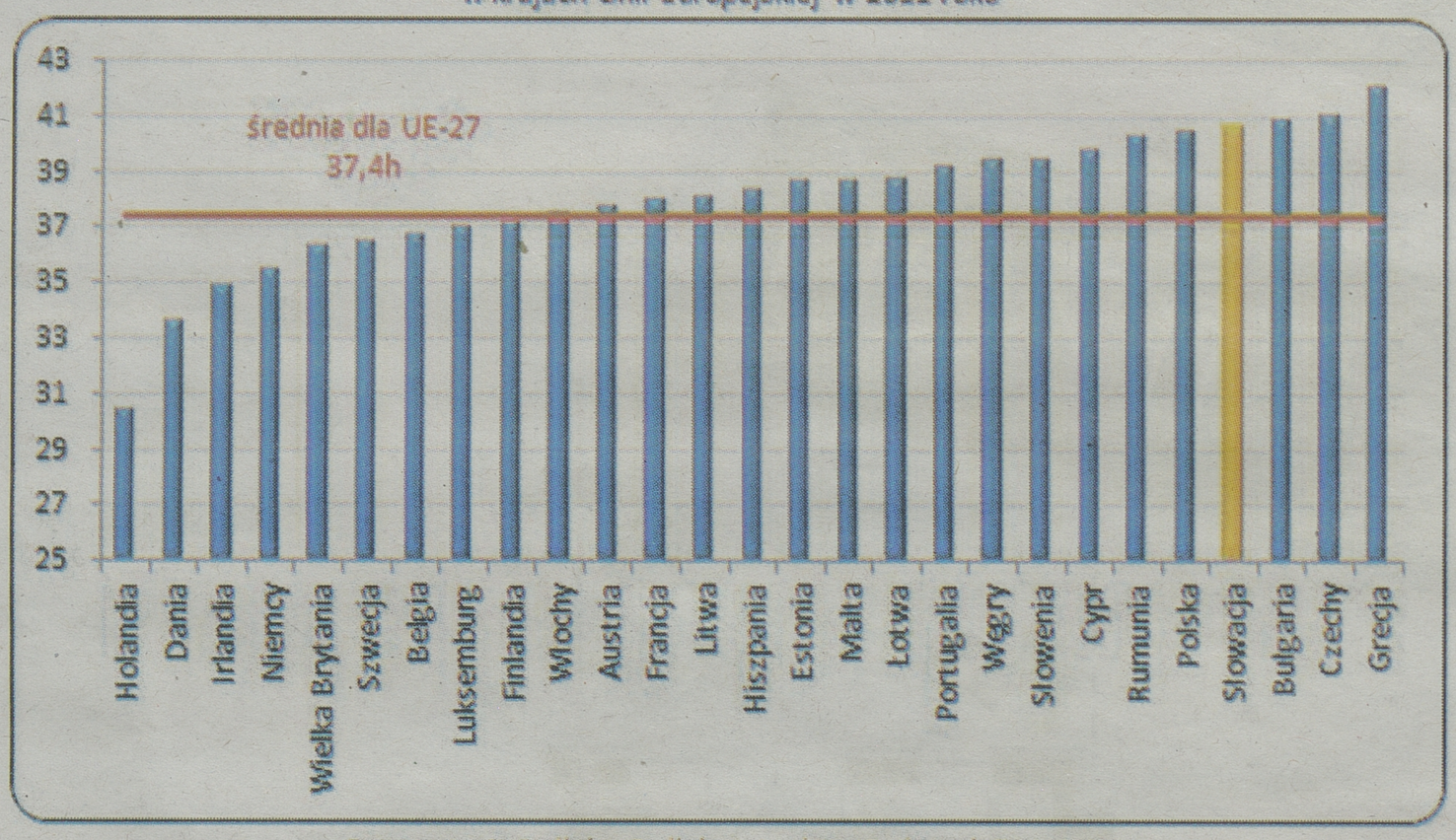

Opracowanie Sedlak & Sedlak na podstawie danych Eurostatu

Ten tzw. standardowy czas pracy jest tematem wielu publicznych dyskusji w całej Europie. W lutym 2013 roku polskie media obiegła informacja o propozycji obniżenia tygodniowego czasu pracy u naszych zachodnich sąsiadów. Krótszy tydzień pracy to także marzenie wielu Polaków, którym brakuje po pracy czasu chociażby na sprawy rodzinne. Jednak wiele czynników – koniunktura gospodarcza, brak elastycznego kodeksu pracy, niechęć pracodawców do zatrudniania na niepełny etat czy w końcu brak wystarczających środków do życia – sprawia, że praca na niepełny etat w naszym kraju wydaje się być tylko marzeniem.

Kłopot z wydajnością

Co jakiś czas pojawia się pytanie, czy jest szansa na skrócenie tygodniowego czasu pracy. Nie ulega wątpliwości, że Niemcy mają dobre argumenty, przynajmniej pod postacią wydajności pracy. Znajdują się bowiem wśród krajów o najwyższym PKB przypadającym na jedną przepracowaną godzinę. Polska pod tym względem znajduje się w „ogonie Europy".

Bez wątpienia wpływ na wysokość przytaczanego wskaźnika wydajności ma po prostu wartość produkowanych w kraju dóbr i usług, a nie liczba przepracowanych godzin. Stąd w państwach bogatych, takich jak Niemcy czy Luksemburg, zmniejszenie wymiaru czasu pracy nie musi pociągnąć za sobą spadku wskaźnika wydajności.

www.regiopraca.pl

Korepetycje >> Na Podlasiu stawki są dość niskie

Matematycy i fizycy cenią się, gorzej mają uczący geografii

Matura to gorący temat nie tylko dla uczniów. Zainteresowani są również korepetytorzy, dla których dobre wyniki podopiecznych, bezpośrednio przekładają się na liczbę ich klientów w kolejnym roku szkolnym. Ile można zarobić na „korkach"?

Jak informuje portal wynagrodzenia.pl, przeciętne wynagrodzenie korepetytorów różni się w poszczególnych województwach. Najwięcej za godzinę zajęć korepetytorzy zarabiają w województwie mazowieckim. Mediana ich stawek wynosi 50 zł. O 10 zł niższe jest przeciętne wynagrodzenie za 60-minutowe zajęcia w województwach małopolskim oraz dolnośląskim. W pozostałych województwach stawki są niższe – w woj. podlaskim to średnio 30 zł.

Z punktu widzenia korepetytora najbardziej opłacalne jest uczenie fizyki oraz matematyki. Nauczyciele tych dwóch przedmiotów ścisłych zarabiają przeciętnie 40 zł za godzinę pracy. Osoby, które oferują dokształcanie z chemii otrzymują przeciętnie 35 zł za 60 minut zajęć. Nauczanie pozostałych przedmiotów ujętych w rankingu jest zdecydowanie mniej dochodowe. Za godzinę nauki biologii lub wiedzy o społeczeństwie (WOS) zarobić można przeciętnie 30 zł. Poniżej 30 zł zarabiają nauczyciele historii (28 zł) oraz geografii (25 zł).

Opracowanie Sedlak & Sedlak na podstawie danych z portalu www.e-korepetycje.net

Więcej na www.regiopraca.pl

Firma >> Pracodawcy także muszą zadbać o swoje interesy

Bo nie wszyscy są lojalni

▲ W czym przejawia się nielojalność pracownika czy współpracownika wobec firmy i osób w niej zatrudnionych?

Ekspert
> Maria Szuster
doradca zawodowy



Maria Szuster, psycholog, pracuje w Ośrodku Edukacji i Psychoterapii Ego w Bydgoszczy: Są to na przykład sytuacje, gdy pracownik prowadzi na własną rękę działalność gospodarczą, taką samą jak jego pracodawca. Do tego korzysta ze sprzętu i bazy klientów, należących do zatrudniającej go firmy czy instytucji. To na przykład lekarz, który odsyła pacjenta z przychodni do swojego gabinetu prywatnego. Zdarzają się też przypadki wykradania danych klientów firmy i wykorzystywania ich do własnych celów. Nielojalność wobec współpracowników może się wiązać z podkradaniem sobie wzajemnie klientów.

▲ Dlaczego tak bardzo boli, gdy kolega z pracy albo podwładny okaże się nielojalny wobec nas?

– Myślę, że nielojalność szefa, współpracownika czy podwładnego boli nas, bo podważa przekonanie, które każdy z nas w sobie nosi – że „ludzie powinni być uczciwi". Mimo prezentowanych przez nas różnych poglądów, w głębi duszy oczekujemy lojalności i uczciwości. To myślenie życzeniowe często nie pozwala nam dostrzec sygnałów ostrzegawczych, które mogą świadczyć o tym, że ulubiony kolega nie zawsze zachowuje się uczciwie wobec innych, a więc może być również nielojalny wobec nas.

▲ Coraz więcej firm każe nowym pracownikom podpisywać tzw. lojalki. Przedsiębiorcy robią to, by czuć się bezpieczniej?

– Na pewno tak jest, niestety, czasem kosztem pracownika. Z drugiej strony wydaje się całkowicie zrozumiałe, że pracodawca chce się zabezpieczyć na wypadek odejścia podwładnego, któremu sfinansował na przykład kosztowne szkolenie. Albo boi się naruszenia tajemnicy handlowej lub innego wycieku ważnych informacji na temat firmy i jej działalności. W wielu dziedzinach biznesu informacje mają wymierną wartość materialną. Umowy nazywane lojalkami mają więc zabezpieczyć pracodawcę przed konkretnymi stratami pieniężnymi.

▲ Co więc powinien zrobić pracownik, któremu szef da do podpisania lojalkę?

– Warto dać sobie czas do namysłu, aby zastanowić się, czy żądania pracodawcy to przejaw chęci wyzyskania nas, czy raczej sensownej ochrony interesów obu stron. Tylko od nas zależy, na jakie warunki, stawiane przez szefa, się zgodzimy, a które będą z naszej strony nie do przyjęcia.

Rozmawiała: Małgorzata Wąsacz

reklama

promedica24
Praca w Niemczech
Opieka nad osobami starszymi
Numer certyfikatu 6837
Gwarantujemy:
- Legalną formę współpracy
- Atrakcyjne zarobki + opłacony ZUS
- Dodatkowe ubezpieczenie
- Pełną organizację i pokrycie kosztów podróży do i z Niemiec
- Zakwaterowanie i wyżywienie w domu podopiecznego

Białystok
ul. Św. Mikołaja 1 lok. 13
tel. 85 668 68 96
e-mail: bialystok@promedica24.pl
www.promedica24.pl

Zatrudnimy kierowcę C+E w transporcie
Kraje Unii Europejskiej
505-975-221

Prawo >> Uznanie schorzenia za chorobę zawodową wcale nie jest takie proste

Choroba zawodowa a świadczenia

Pracownik, którego do choroby doprowadziły obowiązki zawodowe, może ubiegać się o odszkodowanie lub zasiłek.



fot. Bartłomiej Żurowski

Trzeba udowodnić, że utrata zdrowia miała związek z pracą

Odszkodowania, zasiłku wyrównawczego oraz innych świadczeń domagać się można tylko wtedy, gdy zły stan zdrowia spowodowany był przez warunki pracy. Listę chorób zawodowych publikuje Rada Ministrów. Zgłoszenia podejrzenia choroby zawodowej dokonuje pracodawca, lekarz lub sam pracownik. Zgłoszenie kieruje się do państwowego inspektora sanitarnego lub do inspektora pracy.

Jeśli choroba ma ostry przebieg, to zgłoszenia dokonać można też telefonicznie.

Uznanie schorzenia za chorobę zawodową nie jest jednak takie proste. Chodzi bowiem o to, by udowodnić, że konkretną chorobę wywołał tzw. czynnik szkodliwy, który występował na określonym stanowisku pracy. Może to być np. zapylenie czy szkodliwe opary w hali produkcyjnej.

Jeśli zgłoszenie przypadku choroby zawodowej zostało już złożone, państwowy inspektor sanitarny musi skierować chorego pracownika na badanie do jednostki orzeczniczej I stopnia (jest to np. poradnia lub oddział chorób zawodowych w ośrodku medycyny pracy). Inspektor powiadamia wówczas pracodawcę. Lekarz bierze pod uwagę m.in.: wyniki badań, dokumentację medyczną, przebieg zatrudnienia oraz ocenę narażenia zawodowego.

Pracownik, który nie został uznany za chorego z powodu wykonywanej pracy, może odwołać się od tej decyzji. Można wystąpić z wnioskiem o przeprowadzenie ponownego badania przez jednostkę orzeczniczą II stopnia (to np. poradnie i kliniki akademii medycznych). Wniosek o takie badania trzeba złożyć w ciągu dwóch tygodni od dnia otrzymania niekorzystnego orzeczenia. Jeśli i tym razem pracownik (lub pracodawca) nie zgadza się z decyzją, pozostaje skarga do państwowego wojewódzkiego inspektora sanitarnego. Ostatnim etapem jest już tylko droga sądowa.

Świadczenie rehabilitacyjne przysługuje ubezpieczonemu, który po wyczerpaniu zasiłku chorobowego jest nadal niezdolny do pracy, a dalsze leczenie lub rehabilitacja rokują szansę odzyskania zdolności do pracy.

Świadczenie przysługuje w wysokości stu procent podstawy wymiaru płacy.

Z kolei zasiłek chorobowy przysługuje ubezpieczonemu w razie niezdolności do pracy spowodowanej chorobą zawodową, ale przysługuje on nie dłużej niż przez 182 dni. Z powodu choroby zawodowe można też dostać jednorazowe odszkodowanie za uszczerbek na zdrowiu. Ma ono wysokość jednej piątej przeciętnego wynagrodzenia za każdy procent stałego lub długotrwałego uszczerbku na zdrowiu i może być zwiększone, gdy stan zdrowia się pogorszy.

(js)

Nasz ranking >> Na ankiety od firm czekamy do 10 maja

Warto zostać Superfirmą

Do udziału w rankingu zapraszamy wszystkie podlaskie firmy, dla których ważna jest filantropia, pracownicy, etyka biznesowa oraz ekologia. To już 4. edycja „Superfirm". Ranking jest organizowany przez „Gazetę Współczesną".

To prawdopodobnie jedyny ranking w Polsce dla spółek odpowiedzialnych społecznie prowadzony na poziomie województwa. W ciągu trzech edycji wystartowało w nim kilkadziesiąt firm – małych, średnich i dużych – z całego regionu. Kilkanaście otrzymało tytuły „Superfirm", czyli biznesu, który jest prowadzony z zasadami poszanowania lokalnych społeczności, szacunku do pracowników, rozwoju kompetencji kadry czy dbania o szeroko pojęte środowisko.

Prowadzenie firmy zgodnie z zasadami CSR (biznesu odpowiedzialnego społecznie) to dziś konieczność i skuteczność w działaniu. Według Giełdy Papierów Wartościowych, indeks RESPECT (są tam spółki mające strategie CSR) od pierwszego notowania wzrósł o niemal 60 proc., podczas gdy WIG (indeks szerokiego rynku) wzrósł w tym samym czasie o niecałe 19 proc.

Okazuje się, że dbanie o pracowników, podnoszenie ich kompetencji daje firmom wymierne korzyści, także finansowe.

– Szanujemy ludzi. Bez nich i ich zaangażowania nie zostalibyśmy docenieni – mówił rok temu w czasie rozdania nagród Jacek Łuczaj z Glazur-Łuczaj z Bielska Podlaskiego.

– Dobrzy pracownicy tworzą dobre firmy – dodaje Adam Byglewski, szef ADAMPOLU SA.

Dziś reputacja firmy, w tym dbanie o ekologię, współdziałanie ze lokalnymi społecznościami, czy przestrzeganie prawa jest czymś, to jest to na czym można budować rozwój przedsiębiorstwa. Bo kto będzie kupował lub korzystał z usług firmy, gdzie wykorzystuje się ludzi lub zatruwa środowisko? Odpowiedź jest prosta: prawdopodobnie nikt.

Dlatego zachęcamy podlaskie firmy, by wzięły udział w rankingu „Gazety Współczesnej". Jak zwykle zostaną nagrodzone najlepsze firmy w poszczególnych powiatach.

Szczegóły – regulamin oraz ankietę, którą należy wypełnić – znajdują się na stronie www.podlaskie.strefabiznesu.pl Na wypełnione ankiety organizatorzy czekają do 10 maja (szczegóły w regulaminie).

Wszystkie firmy, które wezmą udział w rankingu zostaną przedstawione w GW oraz na www.podlaskie.strefabiznesu.pl

(ww)

Zacne grono

Wszystkie firmy, które wezmą udział w rankingu Superfirmy 2013 zostaną zaproszone na specjalne podsumowanie. Będzie ono miało miejsce 23 maja w sali konferencyjnej hotelu Aristo w Białymstoku. W czasie spotkania najlepsze przedsiębiorstwa otrzymają tytuły oraz wyróżnienia. Swoje nagrody przyzna też Wojewódzki Urząd Pracy w Białymstoku.
Gościem specjalnym gali będzie Krzysztof Kaczmar – członek zarządu Forum Odpowiedzialnego Biznesu.

organizatorzy i partnerzy

Organizatorzy: Gazeta Współczesna

Współorganizator:

Partner: Bank Pekao Białystok, Rynek Kościuszki 7

Patronat medialny: Polskie Radio Białystok

KAPITAŁ LUDZKI NARODOWA STRATEGIA SPÓJNOŚCI

UNIA EUROPEJSKA EUROPEJSKI FUNDUSZ SPOŁECZNY

Ranking jest współfinansowany ze środków Unii Europejskiej w ramach Europejskiego Funduszu Społecznego

Konkurs >> Oferta dla nauczycieli

Można zarobić nawet 4500 euro

Do 10 maja przyjmowane są zgłoszenia do konkursu dla nauczycieli do Polskiej Sekcji Szkół Europejskich. MEN poszukuje kandydatów na pięć stanowisk w szkołach w Brukseli i Luksemburgu.

Szkoły Europejskie zapewniają wielojęzyczną i wielokulturową edukację dzieciom, których rodzice są zatrudnieni w instytucjach i agencjach europejskich.

Nauka w języku ojczystym pozwala również wielu dzieciom na bezbolesny powrót do polskiej szkoły po zakończeniu kadencji politycznej posłów i członków gabinetów.

Obecnie funkcjonuje 14 Szkół Europejskich. Najstarsza utworzona została w 1953 roku w Luksemburgu, najnowsza „Bruksela IV" w 2012. W największej szkole europejskiej „Bruksela I" na wszystkich poziomach nauczania od przedszkola do liceum (kończącego się maturą europejską) uczy się ponad 3100 uczniów, w tym ok. 220 polskich dzieci. Polskie sekcje językowe obecne są w Brukseli oraz Luksemburgu.

Do polskich sekcji w szkołach europejskich delegowani są doświadczeni dyplomowani nauczyciele ze znajomością min. jednego języka obcego (angielski lub francuski).

Obecnie w Szkołach Europejskich pracuje 25 polskich nauczycieli. Kandydat, który pomyślnie przejdzie rekrutację może liczyć na wysokie zarobki – ponad 4500 euro miesięcznie oraz szereg dodatkowych korzyści.

Obecnie pojawiła się nowa szansa dla kolejnych polskich nauczycieli zainteresowanych wyjazdem za granicę.

W konkursach na stanowiska nauczycieli w Szkole Europejskiej Bruksela I poszukiwani są nauczyciele następujących przedmiotów: matematyki, języka polskiego i edukacji wczesnoszkolnej.

Natomiast w konkursach na stanowiska nauczycieli w Szkole Europejskiej Luksemburg I poszukiwani są: nauczyciel edukacji wczesnoszkolnej, nauczyciel biologii i chemii.

Informacje o konkursie na stronie: www.men.gov.pl w zakładce „Młodzież i zagranica" lub w Stowarzyszeniu Rodziców Polskiej Sekcji, Szkoła Europejska Bruksela I, e-mail: SzkolaEuropejskaBruksela@gmail.com, tel. +32 472 450 140

(eh)

Oferty zatrudnienia z powiatowych urzędów pracy, OHP, punktów pośrednictwa pracy

Powiatowy Urząd Pracy w Białymstoku ul. Sienkiewicza 82

pod numerem tel. 85 747 38 12:
kadrowa/y – doświadczenie
księgowa/y – doświadczenie, pełna księgowość
pracownik biurowy – znajomość programów graficznych: AutoCad, Corell, Photoshop
specjalista do spraw sprzedaży – doświadczenie, język rosyjski biegle
kierownik kancelarii tajnej – warunek konieczny – poświadczenie bezpieczeństwa do klauzuli tajne, aktualne szkolenia specjalistyczne dla kierowników kancelarii tajnych, znajomość ustawy o ochronie informacji niejawnych, zasad archiwizacji, znajomość elektronicznego obiegu dokumentów, oświadczenie o niekaralności
pracownik marketingu i handlu – wykształcenie wyższe, doświadczenie w marketingu, znajomość języka angielskiego
specjalista do spraw logistyki i analityki – wykształcenie wyższe, doświadczenie
pracownik biurowy – praca w Nowosiółkach gm. Gródek, znajomość języka niemieckiego
elektroradiolog
dyrektor sprzedaży – 2 lata stażu pracy w zarządzaniu zespołem sprzedażowym
pod numerem tel. 85 747 38 17:
gorseciarka
krawcowa
kucharz
prasowaczka
kelner/barman
pod numerem tel. 85 747 38 20:
kierowca – kat. CE, transport międzynarodowy
mechanik samochodowy
operator koparki III
operator walca drogowego kl. III
operator koparko-ładowarki z uprawnieniami
elektromechanik samochodowy
ostrzarz pił tarczowych
hartownik
spawacz MAG z uprawnieniami na wózek widłowy
serwisant – monter bram
mechanik specjalista naczepowych agregatów chłodniczych
kierownik produkcji – wykształcenie wyższe techniczne, doświadczenie, produkcja kruszywa
specjalista do spraw logistyki – wykształcenie wyższe elektroniczne, doświadczenie, język angielski – biegle
pod numerem tel. 85 747 38 25:
przedstawiciel handlowy z doświadczeniem – prawo jazdy kat. B.

Powiatowy Urząd Pracy w Hajnówce ul. Piłsudskiego 10A tel. 85 682 96 23

elektromonter zakładowy – uprawnienia SEP do 15 kV.

Powiatowy Urząd Pracy w Sokółce ul. Kryńska 40 tel. 85 722 90 10

referent do spraw celnych – wykształcenie minimum średnie, prawo jazdy kat. B, komunikatywność, umiejętność obsługi komputera, wynagrodzenie od 1600 zł.
Dokumenty aplikacyjne kierować na adres: kadry@pkscargo.pl, tel. 607200616
specjalista do spraw informatyki – wykształcenie wyższe, umiejętności programistyczne PHP, SQL, znajomość WINDOWS, LINUX, znajomość języka angielskiego i rosyjskiego w stopniu komunikatywnym, wynagrodzenie od 2500 zł.
Dokumenty aplikacyjne kierować na adres: biuro@sokolka.com.pl, tel. 857220250, fax: 857220251
negocjator terenowy – wykształcenie minimum średnie, odporność na stres, inicjatywa, zaangażowanie, mile widziane doświadczenie w windykacji, w dziedzinach pokrewnych typu finansowe, wynagrodzenie na umowę zlecenie od 1600 zł do 2000 zł
monter instalacji sieci – wykształcenie średnie, prawo jazdy kat. B, dyspozycyjność, kreatywność, sprawne poruszanie się w systemie WINDOWS, znajomość konfiguracji TCP/IP w systemach operacyjnych Windows, znajomość podstawowych urządzeń sieciowych, budowy LAN/WLAN, znajomość sprzętu komputerowego PC, wynagrodzenie od 1700 zł.
Dokumenty aplikacyjne (CV ze zdjęciem oraz klauzulą o przetwarzaniu danych osobowych) kierować na adres: praca@idelan.pl lub IDEALAN, Os. Centrum 17, 16-100 Sokółka
sprzątaczka – oferta dla osób niepełnosprawnych, wynagrodzenie w niepełnym wymiarze godzin 700 zł, miejsce pracy Sokółka.
Dokumenty aplikacyjne kierować: PUH Roka Zakład Pracy Chronionej, 15-482 Białystok, ul. Fabryczna 1 lub bialystok@roka.pl, tel. 856750044
pracownik do spraw kontroli zapasów – wykształcenie minimum średnie, znajomość obsługi komputera, wynagrodzenie od 1279 zł do 1364 zł
sprzedawca zmiany nocnej – wykształcenie minimum zawodowe, doświadczenie mile widziane, wynagrodzenie od 1279 zł do 1364 zł
sprzedawca/kasjer – wykształcenie minimum zawodowe, doświadczenie mile widziane, wynagrodzenie od 1279 zł do 1364 zł
pracownik gospodarczy – oferta dla osób niepełnosprawnych, wynagrodzenie w niepełnym wymiarze godzin 700 zł, miejsce pracy Sokółka.
Dokumenty aplikacyjne kierować: PUH Roka Zakład Pracy Chronionej, 15-482 Białystok, ul. Fabryczna 1 lub bialystok@roka.pl, tel. 856750044
kierowca samochodu ciężarowego – przewóz rzeczy, prawo jazdy kat. C, mile widziane również C+ E, mile widziane doświadczenie, wynagrodzenie od 1600 zł. Dokumenty aplikacyjne kierować na adres: rekrutacja@hap-kalinowski.com.pl, tel. 604517419
kierowca autobusu – prawo jazdy kat. D, przewóz rzeczy, wynagrodzenie od 1600 zł. Informacje o ofercie: PKS S.A, 15-482 Białystok, ul. Fabryczna 1, tel. 856750218, 856751036
brukarz – wykształcenie średnie, doświadczenie zawodowe minimum 2 lata, wynagrodzenie od 1600 zł. Dokumenty aplikacyjne kierować na adres: spbwbetoniarnia@wp.pl, tel. 857112294.

Powiatowy Urząd Pracy w Łomży ul. Nowogrodzka 1 pok. 108A tel. 86 215 80 15

menedżer do spraw transportu – niemiecki, angielski (słowacki i/lub czeski i/lub polski
brukarz/glazurnik – niemiecki
pracownik w metalu – niemiecki
regipsiarz – niemiecki
stolarz – niemiecki
wykwalifikowany pracownik CNC – niemiecki
malarz – niemiecki
kamieniarz – niemiecki
elektroinstalator – niemiecki
monter instalacji gazowej i sanitarnej – niemiecki
dekarz – niemiecki
parkieciarz – niemiecki
spawacz – niemiecki
szklarz – niemiecki
stolarz/cieśla – niemiecki
ślusarz/ślusarz budowlany – niemiecki
Belgia:
starszy programista PHP – angielski lub niderlandzki lub francuski
programista aplikacji internetowych – angielski
deweloper/tester-środowisko – angielski
konserwator maszyn – angielski
programista – angielski/rosyjski
narzędziowiec form wtryskowych – angielski
mechanik samochodów ciężarowych i przyczep – angielski lub francuski lub hiszpański lub niemiecki
tapicer – angielski
hydraulik – angielski
senior analyst developer Java – angielski
senior analyst developer – angielski
Cypr:
technik instalacji wind – angielski
technik naprawy wind – angielski lub grecki
operator maszyn odlewniczych – angielski
Czechy:
asystent profesora – angielski
operator wytaczarko-frezarki poziomej
operator CNC (frezarki) – angielski, niemiecki, czeski
ślusarz/spawacz – czeski
spawacz MAG – czeski
pracownik obróbki metalu – polski
lakiernik – polski
odlewnik – polski
operator wytaczarko-frezarki poziomej – czeski
operator wytaczarki poziomej/obsługa maszyn CNC – czeski
operator prasy CNC – polski
przedstawiciel handlowy – czeski
Dania:
praca sezonowa – angielski
Estonia:
inżynier HVAC – angielski/szwedzki
Finlandia:
dojarz/dojarka – angielski
Francja:
szwacz/szwaczka wyrobów ze skóry – francuski, angielski
osoby do wykrojów/prototypista – angielski, francuski
Hiszpania:
animator – angielski i francuski lub niemiecki lub rosyjski (bardzo dobry)
animator – angielski, hiszpański lub niemiecki
szklarz – niemiecki
lekarze – hiszpański
Holandia:
stolarz budowlany/cieśla szalunkowy – niemiecki lub angielski lub holenderski
robotnik ogólnobudowlany – niemiecki lub angielski lub holenderski
mechanik – angielski lub niemiecki
Litwa:
inżynier lotnictwa – angielski, rosyjski mile widziany
mechanik lotnictwa – angielski, rosyjski mile widziany
Malta:
kierowca autobusu – angielski
informatyk/oprogramowanie sieciowe – angielski
informatyk – angielski
Niemcy:
tokarz/frezer zarówno konwencjonalny, jak i CNC – niemiecki
stolarz – niemiecki
spawacz TIG/WG – niemiecki
spawacz MAG – niemiecki
ślusarz – niemiecki
pracownik produkcji – niemiecki
pracownik budowlany/suche tynki – niemiecki
elektryk/elektromonter – niemiecki
protetyk stomatologiczny (systemy ceramiczne) – niemiecki
protetyk stomatologiczny – niemiecki
kelner/kelnerka – niemiecki
pracownik produkcji (lakierowanie) – niemiecki
pracownik produkcji (laminowanie) – niemiecki
pracownik produkcji (montaż) – niemiecki
kierowca C+E – niemiecki
formierz wyrobów z kompozytów polimerowych – niemiecki
pomocnik magazyniera – niemiecki
monter urządzeń wodno, gazowo, grzewczych, elektrycznych i konstrukcji stalowych – niemiecki
dyplomowana pielęgniarka/pielęgniarz
mechanik procesów technologicznych przy produkcji tworzyw sztucznych i kauczuku – niemiecki
rzeźnik – niemiecki
mechatronik/elektryk przemysłowy – niemiecki
ślusarz – niemiecki
pracownik magazynu – niemiecki
pielęgniarz/pielęgniarka
pielęgniarka/pielęgniarz – niemiecki
dekarz – niemiecki
stajenny – niemiecki
dekarz – niemiecki
C++ software developer – angielski, niemiecki
inżynier technologii chemicznych – angielski, niemiecki
Software Java Developer – angielski, niemiecki
programista (Software Deweloper) – angielski, niemiecki
ślusarz – niemiecki
kierowca zawodowy C1E2 – niemiecki
elektryk – niemiecki
specjalista do spraw hydrograf/technik hydrograf – niemiecki, angielski
pracownik infolinii – niemiecki, angielski
specjalista do spraw budowy statków stalowych, specjalista do spraw analizy drgań, wahań – angielski, niemiecki
konstruktor do spraw budowy statków stalowych – angielski, niemiecki
specjalista do spraw budowy statków – angielski, niemiecki
projektant/koordynator izolacji dźwiękowych – angielski, niemiecki
specjalista do spraw konserwacji statków – angielski, niemiecki
konstruktor do spraw budowy statków – angielski, niemiecki
specjalista do spraw budowy statków, do spraw wyposażenia wewnętrznego – angielski, niemiecki
specjalista do spraw budowy statków, do spraw wyposażenia sprzętowego – angielski, niemiecki
specjalista do spraw budowy statków stalowych – angielski, niemiecki
specjalista do spraw budowy statków stalowych, do spraw wytrzymałości, stabilności konstrukcji – angielski, niemiecki
psycholog – niemiecki
instalator urządzeń – niemiecki
kucharz/kucharka – niemiecki
inżynier do spraw oprogramowania – niemiecki, angielski
ślusarz/mechanik przemysłowy – niemiecki
fryzjer (alternatywnie kosmetyczka) – niemiecki
mechanik maszyn – niemiecki
pracownik produkcji – niemiecki
elektryk przemysłowy – niemiecki
elektromonter – niemiecki
tokarz – niemiecki
specjalista maszyn CNC – niemiecki
operator obrabiarek sterowanych numerycznie – niemiecki
mechanik elektromaszyn – niemiecki
inżynier organizacji procesu produkcji – niemiecki
frezer CNC – niemiecki
elektromonter – niemiecki
agent call center – niemiecki
pracownik call center – niemiecki
mechatronik – niemiecki
recepcjonista na nocnej zmianie – niemiecki, angielski
szycie dekoracyjne i szycie tapicerki – niemiecki
Norwegia:
pracownik budowlany – angielski
Polska:
integrator systemów informatycznych – angielski
Słowacja:
stolarz meblowy – słowacki/niemiecki
Wielka Brytania:
pielęgniarka/pielęgniarz – angielski
kierowca ciężarówki C+E – angielski
developer – angielski
specjalista do spraw sprawozdawczości – angielski
starszy developer – angielski
niemieckojęzyczny pracownik obsługi klienta – angielski/niemiecki
specjalista wsparcia aplikacji – angielski
inżynier testowy – angielski
asystent obróbki szkła – angielski
kierowca C+E – angielski
brygadzista parku maszyn CNC – angielski
opiekun osób starszych – angielski
przedstawiciel serwisu obsługi klienta – angielski
przedstawiciel wsparcia technicznego – angielski
pielęgniarka – angielski
niemieckojęzyczny pracownik wsparcia technicznego – niemiecki, angielski
niemieckojęzyczny przedstawiciel gier EA – niemiecki, angielski
niemieckojęzyczny pracownik obsługi klienta – niemiecki, angielski
niemieckojęzyczny moderator Microsoft Windows – niemiecki, angielski
niemieckojęzyczny kierownik sprzedaży – niemiecki, angielski
kierowca C+E – angielski.

Powiatowy Urząd Pracy w Mońkach ul. Wyzwolenia 22 19-100 Mońki tel. 85 727 87 10

przedstawiciel handlowy – wymagania: wykształcenie wyższe, znajomość budowy maszyn rolniczych, prawo jazdy kat. B, obsługa komputera, znajomość języka angielskiego i niemieckiego, komunikatywność.
Zakres obowiązków: sprzedaż maszyn rolniczych, kontakt e-mailowy: biuro@voltrans.com.pl lub telefoniczny pod numerem: 606854583
kierowca autobusu – wymagania: wykształcenie minimum zawodowe, prawo jazdy kat. D, kurs na przewóz osób.
Zakres obowiązków: prowadzenie autobusu na linii regularnej, sprzedaż biletów; kontakt e-mail: transport@kurierjankowski.pl lub telefoniczny pod numerem: 506110936
konsultant/agent sprzedaży bezpośredniej – wymagania: wykształcenie minimum średnie, mile widziane doświadczenie w zawodzie.
Zakres obowiązków: praca w punkcie T-mobile, kontakt e-mailowy: rekrutacja.mobile@op.pl
przedstawiciel handlowy – wymagania: wykształcenie minimum zawodowe, mile widziane prawo jazdy kat. B.
Zakres obowiązków: udzielanie pożyczek gotówkowych w domu klienta, ustalanie planu spłat klienta, utrzymanie kontaktu z klientem, kontakt e-mail: anna.gierasimiuk@markamarka.pl lub telefoniczny pod numerem: 533340404
magazynier – wymagania: wykształcenie zawodowe lub średnie, prawo jazdy kat. B, mile widziany ukończony kurs operator wózków.
Zakres obowiązków: przyjmowanie i wydawanie towarów z magazynu, dbanie o porządek w magazynie; kontakt osobisty: ul. Mickiewicza 95, Mońki lub telefoniczny pod numerem: 602881353
przedstawiciel handlowy – wymagania: wykształcenie średnie, prawo jazdy kat. B lub C.
Zakres obowiązków: sprzedaż produktów rolno-przemysłowych, pozyskiwanie klientów, dbanie o stan auta służbowego, kontakt osobisty: ul. Mickiewicza 95, Mońki lub telefoniczny pod numerem: 602881353
kierowca samochodu ciężarowego – wymagania: wykształcenie zawodowe, prawo jazdy kat. C.
Zakres obowiązków: przewóz towaru do klienta, dbanie o stan auta służbowego, kontakt osobisty: ul. Mickiewicza 95, Mońki lub telefoniczny pod numerem: 602881353
nauczyciel fortepianu – wymagania: wykształcenie wyższe z przygotowaniem pedagogicznym, uprawnienia do nauczania gry na fortepianie w szkołach muzycznych I stopnia.
Zakres obowiązków: edukacja i wychowanie uczniów w wieku 7-16 lat, kontakt telefoniczny pod numerem: 857162795
nauczyciel kształcenia słuchu – wymagania: wykształcenie wyższe z przygotowaniem pedagogicznym, uprawnienia do nauczania kształcenia słuchu w szkole muzycznej I stopnia.
Zakres obowiązków: edukacja i wychowanie uczniów w wieku 7-16 lat, kontakt telefoniczny pod numerem: 857162795
nauczyciel gry na skrzypcach – wymagania: wykształcenie wyższe z przygotowaniem pedagogicznym, uprawnienia do nauczania gry na skrzypcach w szkole muzycznej I stopnia.
Zakres obowiązków: edukacja i wychowanie uczniów w wieku 7-16 lat, kontakt telefoniczny pod numerem: 857162795
nauczyciel rytmiki – wymagania: wykształcenie wyższe z przygotowaniem pedagogicznym, uprawnienia do prowadzenia zajęć z rytmiki.
Zakres obowiązków: edukacja i wychowanie uczniów w wieku 7-16 lat, kontakt telefoniczny pod numerem: 857162795
nauczyciel fortepianu/akompaniator – wymagania: wykształcenie wyższe z przygotowaniem pedagogicznym, uprawnienia do nauczania fortepianu, akompaniament uczniom.
Zakres obowiązków: edukacja i wychowanie uczniów w wieku 7-16 lat; kontakt telefoniczny pod numerem: 857162795.

Punkt Pośrednictwa Pracy w Grajewie ul. Ełcka 30 tel. 86 261 10 43

Oferta pracy dorywczej:
Visual Merchandiser – wymagania: solidność i dokładność, stały dostęp do internetu, umiejętność wykonywania i wysyłania zdjęć, aktualna książeczka Sanepidu
sprzedawca – wymagania: wykształcenie średnie, mile widziane doświadczenie w handlu, aktualna książeczka Sanepid, obsługa kasy fiskalnej, uczciwość.

Punkt Pośrednictwa Pracy w Wysokiem Mazowieckiem Rynek Piłsudskiego 23 tel./fax: 86 219 46 25

sprzedawca – wymiar czasu pracy: niepełny, wykształcenie: średnie, miejsce pracy: Białystok.

Punkt Pośrednictwa Pracy w Hajnówce ul. 11 Listopada 24 tel. 85 682 30 13

Oferta pracy sezonowej:
osoba do wyrobu pocztówek – wymagania: praca dla osób od 18. roku życia, zdolności manualne, dyspozycyjność, chęć do pracy
pomoc sprzedawcy – wymagania: praca dla osób pełnoletnich, prawo jazdy kat. B, badania na nosicielstwo, chęć do pracy
kierowca – wymagania: praca dla mężczyzny od 18. roku życia na terenie miasta Hajnówka, prawo jazdy kat. B, dyspozycyjność, komunikatywność, dobra znajomość topografii miasta.

Punkt Pośrednictwa Pracy w Kolnie ul. Wojska Polskiego 31 tel. 86 278 10 62

sprzedawca (staż) – wymagania: odpowiedzialność, komunikatywność, punktualność, mile widziane znajomość obsługi kasy fiskalnej
mechanik, lakiernik, wulkanizator – wymagania: komunikatywność, uczciwość, prawo jazdy kat. B.

Centrum Edukacji Pracy Młodzieży w Białymstoku ul. Dąbrowskiego 22 tel. 85 652 34 98

Oferty pracy stałej:
specjalista do spraw logistyki – praca w Podlaskiej Wojewódzkiej Komendzie OHP w Białymstoku.
Wymagania: wykształcenie minimum licencjackie, znajomość ustawy o prawie zamówień publicznych, prawo jazdy kat. B, komunikatywność, dyspozycyjność.
Oferty pracy dorywczej/sezonowej:
kolporter ulotek – praca na terenie Białegostoku dla osób powyżej 16. roku życia.
Wymagania: ważna legitymacja uczniowska bądź studencka, uczciwość, sumienność. Osoby niepełnoletnie pracować mogą jedynie za pisemną zgodą rodziców
pracownik przy inwentaryzacji – praca w hipermarketach na terenie Białegostoku dla osób powyżej 18. roku życia.
Wymagania: ważna legitymacja uczniowska bądź studencka, sumienność, chęć do pracy w porze nocnej
hostessa/konsultant – praca przy promowaniu produktów kosmetycznych na terenie Białegostoku dla osób powyżej 16. roku życia.
Wymagania: miła aparycja, komunikatywność, otwartość, dyspożycyjność. Osoby niepełnoletnie pracować mogą jedynie za pisemną zgodą rodziców
personel kasowy w hipermarkecie – praca w hipermarketach w Białymstoku dla osób powyżej 18. roku życia.
Wymagania: ważna legitymacja uczniowska bądź studencka (osoby uczące się w trybie zaocznym), aktualne badania Sanepid, chęć do pracy
handlowiec – praca w Białymstoku dla osób powyżej 18. roku życia.
Wymagania: wykształcenie minimum średnie, komunikatywność, operatywność, dyspozycyjność, chęć do pracy
pracownik do wykładania towaru w hipermarkecie – praca w hipermarketach w Białymstoku dla osób powyżej 18. roku życia.
Wymagania: ważna legitymacja uczniowska bądź studencka, aktualne badania Sanepid, sumienność, chęć do pracy
personel produkcyjny – praca w Wasilkowie dla osób powyżej 18. roku życia.
Wymagania: dyspozycyjność, zaangażowanie w wykonywaną pracę, sprawność fizyczna, dobry dojazd do Wasilkowa, chęć do pracy w systemie dwuzmianowym
pakowacz – praca w Bielsku Podlaskim dla osób powyżej 18. roku życia.
Wymagania: aktualne badania Sanepid, zdolności manualne, sprawność fizyczna. Pracodawca oferuje dojazd do miejsca pracy
ankieter – praca przy rozdawaniu ankiet firmy kosmetycznej na terenie Białegostoku dla osób powyżej 16. roku życia.
Wymagania: komunikatywność, mile widziane doświadczenie, sumienność, chęć do pracy. Osoby niepełnoletnie pracować mogą jedynie za pisemną zgodą rodziców
kasjer w hipermarkecie – praca w Białymstoku dla osób powyżej 18. roku życia.
Wymagania: ważna legitymacja uczniowska bądź studencka, aktualne badania Sanepid, chęć do pracy, sumienność. Pracodawca oferuje bezpłatne szkolenie
ankieter – praca w firmie kosmetycznej w Białymstoku dla osób powyżej 16. roku życia.
Wymagania: otwartość, sumienność, dyspozycyjność, chęć do pracy. Osoby niepełnoletnie pracować mogą jedynie za pisemną zgodą rodziców.

Podlaski Urząd Wojewódzki w Białymstoku

Dyrektor Generalny poszukuje kandydatów na stanowisko:
inspektor wojewódzki do spraw nadzoru nad matką i dzieckiem w Wydziale Polityki Społecznej.
Wymiar etatu: 0.6
Liczba stanowisk pracy: 1
Adres urzędu: Podlaski Urząd Wojewódzki, ul. Mickiewicza 3, 15-213 Białystok.
Miejsce wykonywania pracy: Białystok i teren woj. podlaskiego.
Zakres zadań wykonywanych na stanowisku pracy:
– przeprowadzanie kontroli podmiotów działalności leczniczej w zakresie realizacji świadczeń położniczo-ginekologicznych i pediatrycznych, profilaktycznej opieki zdrowotnej nad dziećmi i uczniami w miejscu zamieszkania i środowisku szkolnym oraz świadczeń profilaktyczno-zdrowotnych w stosunku do noworodków, niemowląt, dzieci i młodzieży,
– sprawowanie nadzoru nad noworodkiem, położnicą, niemowlęciem, kobietą, ze szczególnym uwzględnieniem okresu ciąży, porodu i połogu w zakresie opieki zdrowotnej,
– przygotowywanie i monitorowanie zaleceń pokontrolnych.
Warunki dotyczące charakteru pracy na stanowisku i sposobu wykonywania zadań:
– praca administracyjno-biurowa oraz w terenie (w siedzibach podmiotów kontrolowanych),
– praca przy monitorze ekranowym,
– kontakt z klientem zewnętrznym,
– stres związany z przeprowadzaniem kontroli.
Wymagania związane ze stanowiskiem pracy:
niezbędne wykształcenie: wyższe medyczne (w przypadku pielęgniarki lub położnej – magisterskie).
Pozostałe wymagania niezbędne:
– posiadanie prawa wykonywania zawodu lekarza lub pielęgniarki lub położnej,
– specjalizacja w zakresie ginekologii i położnictwa lub specjalizacja w zakresie pediatrii,
– znajomość przepisów ustawy z dnia 14 czerwca 1960 r. Kodeks postępowania administracyjnego (Dz. U. z 2000 r. Nr 98, poz. 1071 z późn. zm.),
– znajomość przepisów ustawy z dnia 21 listopada 2008 r. o służbie cywilnej (Dz. U. z 2008 r. Nr 227, poz. 1505 z późn. zm.),
– znajomość przepisów ustawy z dnia 15 kwietnia 2011 r. o działalności leczniczej (Dz. U. Nr 112, poz. 654 z późn. zm.),
– umiejętność obsługi komputera,
– komunikatywność,
– odporność na stres,
– umiejętności analityczne.
Wymagania dodatkowe:
– 5 lat stażu pracy jako lekarz w zakresie ginekologii i położnictwa lub w zakresie pediatrii, a w przypadku pielęgniarki i położnej 5 lat stażu pracy w podstawowej opiece zdrowotnej,
– odbycie kursów doskonalących,
– wnikliwość i rzetelność,
– umiejętność pracy w zespole.
Wymagane dokumenty i oświadczenia:
– życiorys i list motywacyjny,
– oświadczenie kandydata o wyrażeniu zgody na przetwarzanie danych osobowych do celów rekrutacji,
– oświadczenie kandydata o korzystaniu z pełni praw publicznych,
– oświadczenie kandydata o nieskazaniu prawomocnym wyrokiem za umyślne przestępstwo lub umyślne przestępstwo skarbowe,
– kopie dokumentów potwierdzających wykształcenie,
– kopia dokumentu potwierdzającego posiadanie polskiego obywatelstwa lub oświadczenie o posiadaniu obywatelstwa polskiego,
– kopia dokumentów potwierdzających prawo wykonywania zawodu lekarza lub pielęgniarki lub położnej,
– kopia dokumentu potwierdzającego odbycie specjalizacji w zakresie ginekologii i położnictwa lub pediatrii.
Inne dokumenty i oświadczenia:
– kopia dokumentu potwierdzającego niepełnosprawność – w przypadku kandydatów, którzy zamierzają skorzystać z pierwszeństwa w zatrudnieniu w przypadku, gdy znajdą się w gronie najlepszych kandydatów
Termin składania dokumentów: 06.05.2013
Miejsce składania dokumentów:
Podlaski Urząd Wojewódzki Biuro Organizacji i Kadr Oddział Kadr i Szkolenia, pok. 41, ul. Mickiewicza 3, 15-213 Białystok z dopiskiem „Oferta zatrudnienia w służbie cywilnej – ogłoszenie nr .....".
Inne informacje:
Informacje o naborze oraz wzory oświadczeń dostępne na stronie internetowej Podlaskiego Urzędu Wojewódzkiego: www.bialystok.uw.gov.pl w zakładce Ogłoszenia/ Praca w Podlaskim Urzędzie Wojewódzkim.
Oferty odrzucone zostaną komisyjnie zniszczone. Do składania dokumentów zachęcamy również osoby niepełnosprawne.
Dodatkowe informacje można uzyskać pod nr tel. 857439306.

(tzebr)

Wieczne kolejki do łazienki?



a może by tak dwie



metraż: 63,55m²
taras: 5,58m²
cena: 311395 zł

Apartamenty Tysiąclecia
Kompleks dla wymagających

Rogowski DEVELOPMENT

Dział Sprzedaży Mieszkań: Białystok, ul. Legionowa 28/202
tel.: (85) 749 99 09 fax: (85) 749 99 02, **www.rogowskidevelopment.pl**

2694513w01c

Czego Jaś się nauczy z tego Jan zrobi użytek



KAMPANIA SPOŁECZNA: czytam, więc wiem

ORGANIZATORZY: kurier Poranny, Współczesna

PATRONI HONOROWI: Województwo Podlaskie, Podlaski Kurator Oświaty

PATRONI MEDIALNI: pap Nauka w Polsce, TVP Białystok, Polskie Radio Białystok

AUTOMOTO

CZĘŚCI

❑ **SPRZEDAM**

OPONY letnie, felgi - najtaniej 698-195-597.

KUPIĘ

AUTA na części 500-1000 zł 797478441.

AUTA na złom kupię i złom 603-046-324.

KAŻDĄ starą Toyotę, busy japońskie 500100099.

ZŁOM i auta na złom kupię, 503-057-090.



693 705 805
ZŁOMOWANIE
AUT
Odbieramy własnym transportem
Wysokie ceny
A2040713w01a

BIZNES

KREDYTY/POŻYCZKI

****POŻYCZKA** bez BiK, całe województwo, tel. 668-681-844.

AGERTA holding pożyczki do 10000 zł na 12 m-cy, tel. 85-672-3124 85-672-3117 508-493-107 Białystok ul. Św. Mikołaja 1 lok. 4.

ALE SZYBKA GOTÓWKA - NAWET 5000 ZŁ! PROSTE ZASADY, BEZ ZBĘDNYCH FORMALNOŚCI. PROVIDENT: 600-400-295 (TARYFA WG OPŁAT OPERATORA).
0001426

BANKOWE kredyty gotówkowe. Akceptujemy różne źródła dochodu. Szybka decyzja Białystok 85/742-13-21 Bielsk Podlaski 85/657-85-26.
0013226

BEZ zaświadczeń pożyczka 500 zł natychmiast całe województwo, tel. (85)732-30-22.

BIZNES Pożyczka na dofinansowanie Twojej Firmy, do 10 tys.zł pod zastaw samochodu z mozliwością użytkowania pojazdu. Tel.: 600-339-819, 728-733-440.

ZA TREŚĆ REKLAM I OGŁOSZEŃ REDAKCJA NIE ODPOWIADA

MASZYNY I URZĄDZENIA

SPRZEDAM

SPRZEDAŻ Ciągników, Pras rolujących (duży wybór) przewracarki, zgrabiarki, beczkowozy, kosiarki, serwis, części 692-248-990.

MATRYMONIALNE

BIURA MATRYMONIALNE

BIURO „Mariaż", 604-167-379, (85)675-13-15.

NAUKA

KURSY

AUTOMOBILKLUB - prawo jazdy. 85/732-76-85.

NIERUCHOMOŚCI

SPRZEDAM

BLASZAKI garaże- tanio i solidnie, (85)730-18-00, 694-052-905.

BLASZAKI garaże tanio, transport montaż gratis, 506-900-520, (52)348-71-48, (41)263-27-42.

BLASZAKI solidne wzmocnione (85)874-53-66.

DOM w Choroszczy. 502-061-299

DZIAŁKI budowlane 30-60 zł/m2, Woronicze Międzyrzecze gm Supraśl, tel. 606-410-096.

GARAŻE blaszane, bramy garażowe, kojce -dowóz, montaż gratis -cały kraj. Raty! 512-853-323; 85/66-72-108; 86/225-23-11; 29/642-34-61 www.konstal-garaze.pl

GARAŻE blaszane-wzmocnione. Dowóz, montaż gratis-cały kraj Producent (85)7335211, 509038426 www.robstal.pl Raty.

GARAŻE, blaszaki- tanio, tel. 505-126-033.

PRACA

ZATRUDNIĘ

AUGUSTÓW w gospodarstwie, 501-558-902.

DO fermy drobiu. 696-022-937.

FIRMA z branży hutniczej poszukuje kierowcy kat.C +E z uprawnieniami na HDS i kartą kierowcy, praca w Białymstoku. 604-219-429.

HYDRAULIKA kompleksowo VAT, 602-720-628.

KIEROWCĘ na tira z naczepą na trasach Polska- Belgia- Rosja, chłodnia. Łapy, 85/650-21-99, 602-591-457, 602-557-199.

KUCHARZA. SOKÓŁKA. ATRAKCYJNE WARUNKI. TEL. 535333905

NORWEGIA -25 tys.zł za 6 tygodni ciężkiej pracy. Tel. 606-910-301, Usługi.

PRACA w gospodarstwie rolnym, 608-690-873.

PROCARE24 Legalna praca dla opiekunek osób starszych w Niemczech. Wysokie stawki, szybkie wyjazdy. r.rozycki@procare24.pl, tel. 22 885 84 84, www.procare24.pl
0051118

STOLARZA. Białystok. 539-091-345.

ROLNICTWO

KUPIĘ

**SKUP macior, knurów. Odbiór z gospodarstwa, tel. 502-788-980.
0000000

SPRZEDAM

OBFITY plon - kukurydza. Nawóz blendowy wieloskładnikowy -polski 6N, 18P, 22K, 9S, 10Mg0, 6Ca0 +Mikro, cena 1680 zł/tona/ 8N, 24P, 24K, 9S, 17Mg0, 4Ca0 +Mikro, cena 1760 zł/tona. 514-997-285.

RÓŻNE

KUPIĘ

***ZŁOM** kupię, odbiorę, 508-127-829.

BRZOZA, dąb, grab, olcha, jesion, 661-921-290.

KUPIĘ drewno papierówka, tel. 728-998-381.

INNE

ZŁOM najdrożej 600 053 544

TURYSTYKA

BELGIA Holandia czw. śr., pt. 502-701-966.

BELGIA Holandia Niemcy- sobota, 606-379-966.

USŁUGI

AGD, RTV

NAPRAWA LCD i RTV 85/6617-631, 602-120-966.

AUTOMOTO

AUTOHOLOWANIE busy, maszyny.604359907

BUDOWA, REMONT

BALKONY, tarasy, balustrady w drewnie, tel. 606-410-096.

ELEWACJE, docieplenia, poddasza, remonty, wykończenia. Suwałki, okolice, 510-412-369.

MALOWANIE dachów Alpin-Dach, 664-367-003.

PODDASZA szpachlowanie glazura 516-035-439.

POLBRUK, granit - kompleksowo 605-371-441.
0052214

POLBRUK, tanio, solidnie. 506-920-373.

POSADZKI agregatem, tel. 511-661-237.

POSADZKI betonowe agregatem. 502-639-995,

KRYCIE dachów -tanio, tel. 602-333-644.

KRYCIE papą solidnie, tanio. Vat. 516-321-649.

KRYCIE, więźba, budowa poddaszy. Elewacje, ocieplenie domów. Suwałki, ok. 501-564-471.

HYDRAULICZNE

HYDRAULIK solidnie 85/7419382; 668-18-36-66

PRZYŁĄCZA, instalacje sanitarne, 668-401-313.

OKNA I DRZWI

OKNA, drzwi, najniższe ceny! Profesjonalny montaż. Sprawdz!, 85/746-14-46, 602-488-413

PRZEPROWADZKI

TRANSPORT, przeprowadzki, tel. 693-433-543.

ROLNICTWO

NAPRAWY ciągników silników osi. 607-607-679

ŚLUSARSKIE

KOWALSTWO, balustrady, inne. 600-532-629

ŚLUSARSKIE -spawanie, tel. 503-117-029.

TRANSPORT

NOWO otwarta żwirowania sprzeda żwir, piasek, pulpę w promocyjnych cenach, tel. 507-109-871

TYNKARSKIE

TYNKI agregatem, Suwałki, ok. 510-412-369.

INNE

NAGROBKI, pomniki granitowe niskie ceny. Pojedynczy już od 2800 zł (nie chińskie) 609356354 lub 601566181

SCHODY, parkiety, narbutt.pl. 85-833-17-01

ZDROWIE

GINEKOLOG

A-Z Ginekolog Tanio 502-865-184.

PSYCHIATRA

ALKOHOLOWE odtrucia, esperal, psychiatria. VIRTUS, Antoniuk Fabryczny 10, (85)661-53-33.
0044854

ODTRU CIA alkoholowe, niskie ceny 668-171-619.

CYKLINOWANIE

BEZPYŁOWE- tanio, solidnie, 500-55-15-15.

CYKLINOWANIE & układanie. 518-437-833.

DACHY

DACHY - Krycie ! Najtaniej !!! tel: 604-590-996

DACHY, krycie, więźby, remonty 518-213-579

DACHY, więźby, krycie. tel. 509-524-707.

SMSowo KOMFORTowo

ZLEĆ OGŁOSZENIE DROBNE DO: GAZETA WSPÓŁCZESNA

Jak zlecić ogłoszenie?

– Wpisz w telefonie komórkowym dowolnej sieci SMS-a z treścią ogłoszenia. Zacznij od podania kodu wsp i po kropce numeru rubryki, w której ma się znaleźć ogłoszenie, np. 01, a dalej - po odstępie (spacji) - jego treść. Całość powinna wyglądać np. tak: **wsp.01 opiekunke do dziecka tel. 123456**

– Wyślij SMS-a z treścią ogłoszenia pod numer:
7936 - cena: 11,07 zł brutto - ogłoszenie standardowe.
71455 - cena: 17,22 zł brutto - ogłoszenie w kontrze.

– Otrzymasz potwierdzenie przyjęcia ogłoszenia z naszego Biura Ogłoszeń, które sprawdzi czy jest ono zgodne z zasadami określonymi w regulaminie przyjmowania ogłoszeń.
– Twoje ogłoszenie znajdzie się w Gazecie Współczesnej w najbliższym możliwym terminie.
– Maksymalna długość ogłoszenia (wraz ze spacjami i interpunkcją) to 130 znaków.
– Regulamin wysyłania i publikowania ogłoszeń przez SMS dostępny jest na stronie internetowej: www.wspolczesna.pl

Wyślij ogłoszenie SMS'em

Wykaz rubryk - ogłoszeń SMS do Gazety Współczesnej

01 Praca/Zatrudnię
02 Praca/Szukam pracy
03 Automoto/Kupię
04 Automoto/Sprzedam
05 Automoto/Części
06 Automoto/Inne
07 Nauka
08 Nieruchomości/Sprzedam
09 Nieruchomości/Kupię
10 Nieruchomości/Poszukuję
11 Nieruchomości/Zamienię
12 Nieruchomości/Wynajmę
13 Nieruchomości/Stancje
14 Komputery
15 Turystyka
16 Zwierzęta
17 Biznes
18 Rolnictwo/Sprzedam
19 Rolnictwo/Kupię
20 Różne/sprzedam
21 Różne /kupię
22 Różne/inne
23 Maszyny urządzenia
24 Materiały budowlane
25 Życzenia
26 Zakupy
27 Zdrowie
28 Usługi

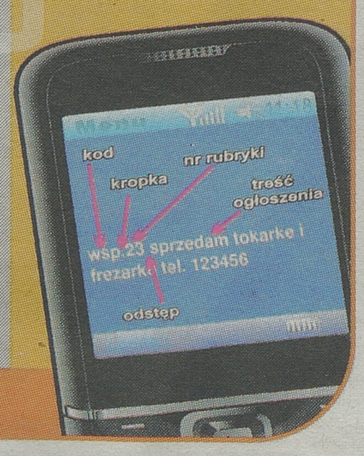

Syndyk masy upadłości ARTBUD Sp. z o.o. w Gródku oferuje do sprzedaży z wolnej ręki ruchomości należące do upadłego, m.in.:

Samochód ciężarowy Gaz Gazelle – szt. 2, Trak, Zagęszczarka KC 330 KM186FE, Agregat KRAFTMANN, rusztowania elewacyjne, frezarka, kompresor, przecinarka, wyrówniarka grubościówka, dłużyca drewniana, płyty OSB, rury kanalizacyjne, kable elektryczne, materiały elektroinstalacyjne, narzędzia, materiały budowlane i inne.

Pełna lista oferowanych ruchomości, regulamin sprzedaży, dodatkowe informacje: **www.artbud1.pl** oraz tel. **500 032 074, 668 167 601.**
www.dawro.pl
488513Z01-A

GAZETA WSPÓŁCZESNA
OGŁOSZENIA I REKLAMY PRZYJMUJĄ

Biuro Obsługi Klienta

Białystok, ul. św. Mikołaja 1, tel. 85 748 96 02, 748 96 03, fax 748 96 06, e-mail: *ogloszenia.bialystok@mediaregionalne.pl*

Obsługa Agencji Reklamowych, tel. 85 748 74 33

Doradcy ds. klienta

Białystok, tel. 85 748 95 91 do 93, 748 95 97, 748 95 98, 748 74 44, tel./fax 748 74 40, 748 74 43 e-mail: *reklama.bialystok@mediaregionalne.pl*

Regionalne Biuro Obsługi Reklam

Bielsk Podlaski, ul. Mickiewicza 65, lok. 3, tel./fax 85 730 34 90
Ełk, ul. Pułaskiego 24, tel./fax 87 610 85 05
Łomża, ul. Długa 6, tel. 86 216 64 64, fax 216 56 97
Suwałki, ul. Kościuszki 78A, lok. 4, tel. 565 37 80, tel./fax 87 566 57 26

Agencje ogłoszeniowe

Augustów, ul. Wojska Polskiego 6/4, tel. 87 643 19 97 - Perfekt Nieruchomości
Augustów, ul. Żabia 3A, tel. 87 643 06 72 - Theo
Bielsk Podlaski, ul. Mickiewicza 60, tel./fax 85 730 19 20 - Aba Plus Antoni Murawski
Hajnówka, ul. 3 Maja 45, tel./fax 85 682 46 03, 682 33 77 - Sobex Nowy
Łomża, ul. Stary Rynek 13, tel. 86 216 74 44, fax 86 216 71 07 - TV Łomża
Mońki, ul. Dworcowa 6, tel. 85 716 21 91 - Kurier
Ostrów Mazowiecka, ul. Pocztowa 3 lok. 5, tel. 29 642 80 34 - Tygodnik Ostrołęcki (wydanie ostrowskie)
Sokółka, os. Centrum 21, tel. 85 711 25 28 Biuro Usług Doradczych
Wysokie Mazowieckie, ul. Długa 22, tel./fax 86 275 24 08 - Vidking
Zambrów, ul. Wojska Polskiego 22, tel./fax 86 271 25 25 - Globtour

www.wspolczesna.pl

Gorący mecz w Dortmundzie

PIŁKA NOŻNA Borussia zremisowała z Bayernem Monachium 1:1, a Błaszczykowski dostał pierwszą kartkę od trzech lat. Sobiech strzelił dla Hannoveru 96. Boruc pokonany w Anglii, zwycięski Szczęsny.

Dużo, nie tylko sportowych emocji, towarzyszyło pojedynkowi na szczycie niemieckiej ekstraklasy pomiędzy Borussią a Bayernem w Dortmundzie. Pojedynek zakończył się remisem 1:1, a znakomitą okazję na zwycięskiego gola miał Robert Lewandowski. Nie wykorzystał jednak rzutu kranego.

W ekipie z Dortmundu nie zagrali kontuzjowani Łukasz Piszczek i Mario Goetze, a Mats Hummels i Marco Reus zasiedli na ławce rezerwowych. W wyjściowym składzie znaleźli się za to Jakub Błaszczykowski i Lewandowski. Bayern, który wcześniej zapewnił sobie mistrzostwo kraju, również nie zagrał w najsilniejszym składzie. Gospodarze objęli prowadzenie w 11. minucie, gdy Błaszczykowski dośrodkował w pole karne z lewej strony boiska, a efektownym strzałem z woleja popisał się Kevin Grosskreutz. W 23. minucie był już jednak remis po trafieniu Mario Gomeza.

W 59. minucie arbiter podyktował rzut karny dla gospodarzy za zagranie ręką obrońcy Bayernu. Do "jedenastki" podszedł Lewandowski, lecz Neuer zdołał wybić piłkę na rzut rożny.

ZACZĘŁO SIĘ OD FAULU NA KUBIE

Kilka minut później sędzia wyrzucił z boiska Rafinhę, który zobaczył drugą żółtą kartkę, a w konsekwencji czerwoną kartkę za faul na Błaszczykowskim. Piłkarze pokłócili się między sobą, co doprowadziło do zamieszek na boisku i na ławkach trenerskich. Do ostrej wymiany zdań doszło też między trenerem Borussii Juergenem Kloppem a członkiem sztabu Bawarczyków - Matthiasem Sammerem. Żółtą kartką został ukarany Kuba, pierwszą od ponad 80 meczów w Bundeslidze, czyli od trzech lat. - Chciałbym wiedzieć, za co ją dostałem, bo ja nie potrafię odpowiedzieć - mówił po meczu Kuba. Nerwowa atmosfera panowała już do końcowego gwizdka, więc 25 maja, gdy obie ekipy zmierzą się na Wembley w Londynie w finale Ligi Mistrzów, zapowiada się niesamowita walka, gdyż w sobotę atmosfera została odpowiednio podgrzana.

SOBIECH TRAFIŁ TUŻ PO WEJŚCIU

W tej kolejce Bundesligi czwartą w tym sezonie bramkę dla Hannoveru 96 zdobył Artur Sobiech, a jego zespół zremisował u siebie z FSV Mainz 2:2. Polak pokonał bramkarza rywali kilkadziesiąt sekund po wejściu na boisko, na którym pojawił się w 35. minucie, zmieniając kontuzjowanego Mohammeda Abdellaoue.



65 minuta meczu Borussii Dortmund z Bayernem Monachium. W ostrej wymianie zdań gracz gości Rafinha (drugi z lewej), który wyleciał z boiska za faul na Jakubie Błaszczykowskim (trzeci z lewej). Fot. Bernd Thissen PAP/EPA.

PRZEGRALI Z BORUCEM W BRAMCE

Piłkarze Southampton z Arturem Borucem w składzie przegrali w Londynie z Tottenhamem 0:1 w 36. kolejce ekstraklasy Anglii. Boruc miał niewiele pracy, ale w 86 minucie musiał wyciągać piłkę z siatki po strzale Walijczyka Garetha Bale'a.

W derbach Londynu Arsenal, którego bramki strzegł dobrze broniący Wojciech Szczęsny, pokonał Queens Park Rangers 1:0. Gola strzelił już w 20. sekundzie Theo Walcott i było to najszybsze trafienie w tym sezonie ekstraklasy.

KONTUZJA OBRANIAKA

We Francji drużyna Saint Etienne zremisowała u siebie 0:0 z Girondins Bordeaux. 38 minut w drużynie gości rozegrał Ludovic Obraniak, który opuścił boisko z powodu skręcenia kostki. Remisem 1:1 z Ajaccio musiała się też zadowolić drużyna Grzegorza Krychowiaka - Stade de Reims,. Polak rozegrał całe spotkanie.

TYTUŁ DLA JUVENTUSU

Piłkarze Juventusu Turyn po raz drugi z rzędu wywalczyli mistrzostwo Włoch. W niedzielę pokonali u siebie 1:0 Palermo i Napoli już nie ma szans, by ich doścignąć.

Sławomir Stachura, /PAP/

Niemcy

32. kolejka. **Borussia Moenchengladbach - Schalke 04 0:1** (Draxler 82), **Werder Brema - Hoffenheim 2:2** (Hunt 2 z karnego, De Bruyne 24 - Schipplock 85 i 90+1), **Hannover 96 - Mainz 2:2** (Sobiech 36, Diouf 70 - Mueller 25 i 79), **Eintracht Frankfurt - Fortuna Dusseldorf 3:1** (Meier 30 i 87, Lakic 50 - Schahin 78), **VfB Stuttgart - Greuther Fuerth 0:2** (Sakai 51 samob., Azemi 90), **Nuernberg - Bayer Leverkusen 0:2** (Toprak 26, Kiessling 62 z karnego), **Borussia Dortmund - Bayern Monachium 1:1** (Grosskreutz 11 - Gomez 23), **Freiburg - FC Augsburg 2:0** (Makiadi 30, Schmid 61), **Hamburger SV - VfL Wolfsburg 1:1** (Westermann 45 - Hasebe 65).

1. Bayern	32	85	91-15
2. Borussia D.	32	65	77-37
3. Bayer	32	59	61-38
4. Schalke 04	32	52	55-47
5. Eintracht	32	49	46-43
6. Freiburg	32	48	42-37
7. Hamburger SV	32	45	38-51
8. Borussia M.	32	44	38-43
9. Hannover 96	32	42	56-59
10. FSV Mainz	32	41	38-38
11. VfL Wolfsburg	32	41	42-47
12. VfB Stuttgart	32	39	33-52
13. Nuernberg	32	38	34-44
14. Werder	32	33	47-62
15. Fortuna	32	30	38-52
16. FC Augsburg	32	30	30-47
17. Hoffenheim	32	28	39-62
18. Greuther	32	21	24-55

Najlepsi strzelcy: 23 - Lewandowski (Borussia D.), Kiessling (Bayer), 15 - Mandzukic (Bayern), Meier (Eintracht), 13 - Szalai (Mainz), Ibisevic (Stuttgart).

/SAW/

Anglia

36. kolejka.Queens **Park Rangers - Arsenal 0:1** (Walcott 1), **Tottenham Hotspur - Southampton 1:0** (Bale 86), **West Bromwich Albion - Wigan Athletic 2:3** (Long 29, McAuley 50 - Kone 39, McArthur 58, McManaman 80), **West Ham United - Newcastle United 0:0**, **Swansea City - Manchester City 0:0**, **Fulham - Reading 2:4** (Ruiz 70 i 77 - Robson-Kanu 12 z karnego i 62, Le Fondre 75, Karacan 83), **Norwich City - Aston Villa 1:2** (Holt 74 z karnego - Agbonlahor 55 i 89), **Liverpool - Everton 0:0**, **Manchester United - Chelsea 0:1** (Jones 87 samob)., **Sunderland - Stoke City** - mecz dzisiaj.

1. Manchester U.	36	85	79-37
2. Manchester C.	35	72	61-31
3. Chelsea	35	68	69-35
4. Arsenal	36	67	67-36
5. Tottenham	35	65	61-43
6. Everton	36	60	52-38
7. Liverpool	36	55	67-42
8. West Bromwich	35	48	48-47
9. Swansea	35	43	43-44
10. West Ham	36	43	41-49
11. Stoke	35	40	31-41
12. Fulham	36	40	46-57
13. Aston Villa	36	40	44-65
14. Southampton	36	39	47-58
15. Norwich	36	38	34-56
16. Newcastle	36	38	43-66
17. Sunderland	35	37	39-51
18. Wigan	35	35	42-64
19. Reading	36	28	41-67
20. Queens PR	36	25	29-57

Najlepsi strzelcy: 25 - van Persie (Manchester U.), 23 - Suarez (Liverpool), 20 - Bale (Tottenham), 18 - Benteke (Aston Villa), 17 - Michu (Swansea), 15 - Demba Ba (Chelsea).

/SAW/

Francja

35. kolejka. **St Etienne - Girondins Bordeaux 0:0**, **Toulouse - Lille 4:2** (Ben Yedder 20, Didot 32, Braaten 56, Ben Basat 89 - Basa 38, Kalou 48), **Stade de Reims - Ajaccio 1:1** (Mandi 36 - Mutu 24), **Montpellier HSC - Stade Brest 2:1** (Estrada 11, Camara 74 z karnego - Raspentino 20), **Sochaux - FC Lorient 1:0** (Privat 30), **ES Troyes AC - Evian Thonon Gaillard 1:0** (Bahebeck 78), **Olympique Marsylia - Bastia 2:1** (Gignac 12 i 81 - Thauvin 46), **Stade Rennes - Nice 0:3** (Cvitanich 52, I 71 z karnego, Bautheac 84), **AS Nancy - Olympique Lyon 0:3** (Gomis 48 i 89, Gourcuff 80), **Paris St Germain - Valenciennes** - wynik jutro.

1. Paris SG	34	73	61-20
2. Marsylia	35	67	40-33
3. Lyon	35	63	58-36
4. Nice	35	60	54-41
5. St Etienne	35	59	56-28
6. Lille	35	57	55-39
7. Montpellier	35	51	53-46
8. FC Lorient	35	50	53-53
9. Bordeaux	35	49	35-30
10. Toulouse	35	45	44-44
11. Rennes	35	45	46-52
12. Valenciennes	34	41	42-48
13. Bastia	35	40	45-64
14. Reims	35	39	32-39
15. Ajaccio	35	39	38-47
16. Sochaux	35	37	38-55
17. AS Nancy	35	35	33-52
18. Evian	35	34	39-51
19. ES Troyes	35	31	40-59
20. Brest	35	29	30-55

Najlepsi strzelcy: 27 - Ibrahimovic (Paris SG), 19 - Au-bameyang (St Etienne), 17 - Cvitanich (Nice), 16 - Gomis (Lyon), 15 - Aliadiere (Lorient).

/SAW/

Hiszpania

34. kolejka. **Celta Vigo - Athletic Bilbao 1:1** (Aspas 84 - de Marcos 43), **Valencia CF - Osasuna Pampeluna 4:0** (Soldado 39, Costa 44, Banega 60, Jonas 90 z karnego), **Granada CF - Malaga CF 1:0** (Ighalo 28), **Real Madryt - Real Valladolid 4:3** (Valiente 27 samob., Ronaldo 32, 70, Kaka 49 - Gonzales 8, Guerra 35, Sastre 87), **Deportivo La Coruna - Atletico Madryt 0:0**, **Real Mallorca - Levante Walencja 1:1** (Hemed 7 - Acquafresca 42), **Real Saragossa - Rayo Vallecano Madryt 3:0** (Apono 26 z karnego, 90, Rodri 51), **Sevilla FC - Espanyol Barcelona**, **FC Barcelona - Real Betis Sewilla** - wyniki jutro, **Getafe CF - Real Sociedad San Sebastian** - mecz dzisiaj.

1. Barcelona	33	85	101-35
2. Real	34	77	89-34
3. Atletico	34	69	58-27
4. Sociedad	33	58	61-41
5. Valencia	34	56	58-50
6. Malaga	34	53	47-39
7. Betis	33	49	49-50
8. Rayo	34	46	43-57
9. Getafe	33	44	40-50
10. Sevilla	33	43	49-47
11. Espanyol	33	43	42-43
12. Levante	34	41	36-53
13. Valladolid	34	40	45-50
14. Bilbao	34	38	38-60
15. Granada	34	35	30-51
16. Osasuna	34	33	28-42
17. Saragossa	34	33	35-53
18. Deportivo	34	32	44-65
19. Celta	34	31	33-48
20. Mallorca	34	29	37-68

Najlepsi strzelcy: 44 - Messi (Barcelona), 33 - Ronaldo (Real), 26 - Falcao (Atletico), 19 - Negredo (Sevilla), Soldado (Valencia).

/ARKA/

Włochy

35. kolejka. **Chievo Werona - Cagliari Calcio 0:0**, **Fiorentina Florencja - AS Roma 0:1** (Osvaldo 90), **Udinese Udine - Sampdoria Genua 3:1** (Di Natale 29, 52, Muriel 87 - Eder 34), **FC Parma - Atalanta Bergamo 2:0** (Parolo 45, Babiany 58), **Catania Calcio - AC Siena 3:0** (Bergessio 14, 52, 71), **FC Genoa - Pescara Calcio 4:1** (Flores 19, Borriello 30, 54, Bertolacci 70 - Sculli 35), **Juventus Turyn - US Palermo 1:0** (Vidal 59 z karnego), **Lazio Rzym - Bologna FC 6:0** (Klose 22, 36, 39, 50, 61, Hernanes 32), **AC Milan - FC Torino 1:0** (Balotelli 84), **SSC Napoli - Inter Mediolan** - wynik jutro.

1. Juventus	35	83	67-20
2. Napoli	34	69	64-32
3. Milan	35	65	61-38
4. Fiorentina	35	61	65-43
5. Roma	35	58	69-54
6. Udinese	35	57	49-40
7. Lazio	35	55	46-40
8. Inter	34	53	51-46
9. Catania	35	51	46-43
10. Parma	35	43	41-43
11. Cagliari	35	43	41-53
12. Bologna	35	40	44-49
13. Chievo	35	40	33-49
14. Atalanta	35	39	36-51
15. Sampdoria	35	38	39-46
16. Torino	35	36	43-52
17. Genoa	35	35	38-52
18. Palermo	35	32	31-47
19. Siena	35	30	34-52
20. Pescara	35	22	26-74

Najlepsi strzelcy: 23 - Cavani (Napoli), 20 - Di Natale (Udinese), 16 - Denis (Atalanta), El Shaarawy (Milan), Osvaldo (Roma), 15 - Klose (Lazio), Lamela (Roma), Pazzini (Milan).

/ARKA/

Kliczko znokautował Włocha

BOKS Ukraiński bokser Władimir Kliczko obronił tytuły mistrza świata IBF, WBO i WBA (superczempiona) w wadze ciężkiej. W niemieckim Mannheim wygrał przez techniczny nokaut w szóstej rundzie z Włochem Francesco Pianetą.

Skazywany na pożarcie Pianeta tylko na początku walki próbował atakować, przez większość czasu skupiał się jednak na obronie. Mimo to aż trzy razy lądował na deskach.

Kilka lat temu Pianeta wygrał walkę z rakiem jąder i postanowił wrócić do boksu, po zaledwie kilkunastomiesięcznej przerwie. Jego wybór na przeciwnika młodszego z braci Kliczków (starszy Witalij ma w dorobku pas federacji WBC w kategorii ciężkiej) odebrany został przez fachowców i kibiców z mieszanymi uczuciami, gdyż nie miał na koncie spektakularnych zwycięstw w ringu.

Kliczko zapowiadał jednak, że nie zlekceważy Pianety, ale od początku wiadomo było, że Włoch nie ma większych szans. Już pod koniec czwartej rundy Pianeta padł po serii ciosów, ale ostatecznie wytrzymał do gongu. Przetrwał jeszcze jakoś piątą rundę, choć znów był liczony, a w szóstej był koniec po kolejnych potężnych uderzeniach Ukraińca.

37-letni Kliczko odniósł 60. zwycięstwo w zawodowej karierze, a w listopadzie 2012 roku pokonał na punkty Mariusza Wacha, zdyskwalifikowanego później za stosowanie niedozwolonych środków wspomagających. Do tej pory Kliczko poniósł trzy porażki. Osiem lat młodszy Pianeta, w przeszłości... sparingpartner Ukraińca, zanotował pierwszą przegraną. Wcześniej wygrał 28 pojedynków, a zremisował tylko z Albertem Sosnowskim w 2009 roku.

/PAP/, SAW/

Operacja Fergusona

PIŁKA NOŻNA Trener piłkarzy Manchesteru United Alex Ferguson podda się latem operacji biodra. Może zabraknąć go na ławce "Czerwonych Diabłów" w pierwszych kolejkach nowego sezonu.

Klub poinformował, że zabieg w żaden sposób nie zakłóci przygotowań mistrzów Anglii. Tak jak było zaplanowane, odbędzie się również tournee po Azji. Manchester United ma odwiedzić Tajlandię, Australię, Japonię i Hongkong.

Nie są znane żadne szczegóły operacji i jak jest poważna. 71-letni Ferguson może jednak nie zasiąść na ławce zespołu w sierpniu w pierwszym meczu sezonu 2013/14.

/PAP/

Podlaski futbol

Klasa okręgowa
Wyniki 23. kolejki
KS Wasilków – Wigry II Suwałki 6:0 (6:0). Bramki: 1:0 – Dąbrowski (5), 2:0 – Petruk (10), 3:0 – S. Rybnik (20), 4:0 – Zadykowicz (30), 5:0 – Zacharczuk (40), 6:0 – S. Rybnik (44).
MKS Mielnik – Iskra Narew 0:0.
Krypnianka Krypno – Forty Piątnica 3:2 (1:0). Bramki: 1:0 – Piotr Gawędzki (10), 2:0 – A. Orłowski (50), 2:1 – Kowalczyk (55), 3:1 – M. Butkiewicz (79), 3:2 – Śmiarowski (90).
ŁKS1926 II Łomża – Gieret Giby 4:2 (0:2). Bramki: 0:1 – Sadło (25), 0:2 – Mickiewicz (36), 1:2 – Konopka (57), 2:2 – Zalewski (63), 3:2 – Kacprzyk (71), 4:2 – Stachelski (81-karny).
Narew Choroszcz – Sudovia Szudziałowo 1:3 (0:2). Bramki: 0:1 – Prymaka (12), 0:2 – Białoboki (19), 1:2 – Waszczuk (50), 1:3 – Siemieniako (75).
Orlęta Czyżew – Rudnia Zabłudów 3:1 (0:1). Bramki: 0:1 – Czaban (26), 1:1 – Dryglas (66), 2:1 – Łosiewicz (75), 3:1 – Gryczan (90).
Polonia Raczki – Pomorzanka Sejny 2:2 (0:1). Bramki: 0:1 – Milewski (20), 1:1 – Jarząbski (54), 2:1 – Świeżyński (69), 2:2 – Leszczyński (81).
KS Śniadowo – Korona Dobrzyniewo 3:0 (2:0). Bramki: 1:0 – Pardo (16), 2:0 – Pardo (33), 3:0 – Żebrowski (51).

1. Wasilków	20 46	59:13
2. Mielnik	20 46	66:16
3. ŁKS II	20 43	53:22
4. Śniadowo	20 42	49:23
5. Wigry II	21 34	45:34
6. Gieret	21 32	31:41
7. Sudovia	21 29	32:45
8. Orlęta	21 29	27:42
9. Forty	21 28	33:29
10. Pomorzanka	21 26	26:45
11. Korona	21 25	27:40
12. Krypnianka	21 22	36:38
13. Rudnia	21 22	21:24
14. Iskra	21 19	22:48
15. Polonia	21 15	17:33
16. Narew	21 11	21:72

Klasa „A"
Wyniki 23. kolejki: KS Studzianki – Kolejarz Czeremcha 0:4, Orzeł Kleszczele – Bocian Bociki 1:2, Pionier Brańsk – Victoria Jedwabne 2:12, Promil Białystok – Tur II Bielsk Podlaski 3:1, KS Miastkowo – Biebrza Goniądz 2:3, KS Sokoły – Konar Kora Korycin 2:1, Podlasiak Knyszyn – KS UM Krynki 0:1, Ruch Wysokie Mazowieckie – Skra Wizna 11:2.

1. Ruch	21 56	100:18
2. Victoria	21 46	89:28
3. Podlasiak	22 46	65:21
4. Biebrza	21 40	52:47
5. Tur II	21 35	49:34
6. Krynki	21 32	49:51
7. Konar-Kora	21 30	46:40
8. Promil	21 29	49:42
9. Kolejarz	21 29	42:48
10. Sokoły	21 27	46:59
11. Miastkowo	21 26	38:43
12. Studzianki	21 23	53:69
13. Orzeł	21 21	29:61
14. Skra	21 19	42:63
15. Pionier	21 17	36:77
16. Bocian	22 8	23:107

Klasa „B"
Grupa 1: Supraślanka Supraśl – Orkan Poświętne 6:4, BKS Jagiellonia Białystok – Jasion Jasionówka 0:2, Czarni Gródek – KP Krynickie 4:1, Grab Janówka – Husaria Łapy 4:0. Mecz: Rospuda Filipów – Orzeł Tykocin nie został rozegrany.

1. Jasion	14 32	44:15
2. Orzeł	13 30	34:22
3. Supraślanka	13 29	46:19
4. Pogranicze	13 25	39:25
5. BKS Jagiellonia	14 23	38:37
6. Czarni	14 17	46:40
7. Hydrobud	13 14	26:32
8. Orkan	14 14	30:40
9. Rospuda	12 11	17:34
10. Husaria	12 10	15:32
11. Grab	14 4	19:58

Grupa 2: Błyskawica Dubicze Cerkiewne – Husar Nurzec 2:1, Iskra Wyszki – GKP Orla 3:0 (wo).

1. Husar	11 27	43:9
2. Ciechanowiec	11 25	23:11
3. Błyskawica	10 13	21:25
4. Iskra	11 11	13:25
5. Orla	11 3	8:38

(wk)

Piłka nożna >> Najlepszy zespół jesieni w IV lidze wychodzi z kryzysu

Gryf się obudził

Przełamanie niemocy Gryfa Gródek to wydarzenie weekendu w czwartej lidze.

Miłosz Karbowski, Mariusz Klimaszewski
sport@wspolczesna.pl

Drużyna Jana Łotysza obudziła się po serii niepowodzeń. Najlepszy zespół jesieni pewnie wypunktował w Białymstoku Piasta 3:0. – Byliśmy bardzo zmobilizowani, bo, nie ma co ukrywać, ostatnio przechodziliśmy kryzys. Chciałbym, by drużyna zawsze grała tak, jak w pierwszej połowie z Piastem – mówi Łotysz.

„Piastowie" zaprezentowali „majówkową" formę. Podobnie jak augustowska Sparta w drugiej części spotkania z Puszczą Hajnówka. Ekipa Piotra Pawluczuka bezlitośnie to wykorzystała odnosząc efektowne zwycięstwo 4:1.

Piorunujący długi weekend zanotowali piłkarze Hetmana Białystok. W dwóch meczach strzelili Sokołowi Sokółka i Magnatowi Juchnowiec w sumie 10 bramek, tracąc tylko jedną. Tego gola zdobyli rywale z Juchnowca obejmując w sobotę prowadzenie 1:0. To jednak goście z Białegostoku, po emocjonującej walce wygrali 3:1.

– W doliczonym czasie pierwszej połowy mieliśmy piłkę. Zamiast ją wybić, doszło do straty w polu karnym i zrobiła się z tego jedenastka dla Hetmana, po której wyrównał na 1:1. Po przerwie mieliśmy szansę na odzyskanie prowadzenia, bo sami egzekwowaliśmy karnego, ale Paweł Czajkowski trafił w słupek – relacjonuje trener Magnata Wiesław Jancewicz.

„Hetmańscy" byli skuteczniejsi, w szczególności Bartosz Gliński. Obrońca wykończył dwa stałe fragmenty gry. – To był ciekawy mecz. Choć Magnat prowadził, to uważam, że od pierwszej do ostatniej minuty posiadaliśmy przewagę – mówi trener Hetmana Andrzej Pietrzyk.

Liderujący Promień Mońki dopiero w ostatnich 20 minutach zapewnił sobie trzy punkty w spotkaniu z walczącym o utrzymanie Włókniarzem Białystok. Goście, tuż po przerwie objęli nawet prowadzenie, za sprawą samobójczego trafienia Rafała Ziemkiewicza, który niefortunnie przeciął podanie po kontrze „Włókniarzy".

– W pierwszej połowie chcieliśmy bardzo szybko zdobyć gola, stąd dużo niedokładności. Graliśmy zbyt chaotycznie. Dopiero samobójcza bramka stała się bodźcem, którego potrzebowaliśmy – mówi Leszek Zawadzki, trener „Promiennych". To on dał sygnał do ataku zdobywając wyrównującego gola. – Z zespołami broniącymi się przed spadkiem jak Włókniarz gra się bardzo ciężko. Rywale walczyli ambitnie, niezależnie od wyniku i momentu meczu. Trzeba ten zespół pochwalić – dodał Zawadzki.

– Nastawiałem chłopaków tak, by dążyć do zwycięstwa. Do 60. minuty nam się to udawało. Potem popełniliśmy proste błędy – mówi trener Włókniarza Artur Dakowicz.

W spotkaniu Michałowa z Cresovią antybohaterem był sędzia, który gościom pokazał trzy czerwone kartki. – Jestem mocno zdegustowany postawą arbitra. W drugiej połowie zupełnie nie panował nad tym, co dzieje się na boisku. W zasadzie każda podejmowana przez niego decyzja była mocno kontrowersyjna – powiedział trener Cresovii Marcin Stypułkowski. – Nic dziwnego, że nerwy puściły niektórym zawodnikom, bo to co wyprawiał pan z gwizdkiem przekraczało wszelkie dopuszczalne normy.

Mecz zakończył się remisem 1:1, po kontrowersyjnym rzucie karnym przyznanym gospodarzom w 90 minucie. – Powiem krótko, zagraliśmy bardzo słabo i nie należał nam się nawet ten jeden punkt – nie krył trener Michałowa Daniel Szemiot.

Spotkanie sędziował arbiter z Wasilkowa Konrad Kiełczewski.



A. Zgiet

Piłkarze Gryfa Gródek (niebieskie stroje) uciekali rywalom z Piasta Białystok i wygrali z białostoczanami 3:0

LZS Narewka – Hetman Tykocin 1:0 (1:0)
Bramka: 1:0 – Makal 30.
Narewka: Ciulkin – Krasnopolski (15 Lul), Małyszko, Nawrocki, Kuprianowicz (78 Kałnaus), Arciuch, Kożuszkiewicz, Hołownia, Makal, Zubowski (85 Karpowicz), Śliwa (60 Skiepko).
Hetman T.: Jendruczek - Huczko, P, Maliszewski, R. Zambrzycki, Olechno, Sokolewicz (70 Borowski), Szymaniuk (62 Powichrowski), A. Zambrzycki, R. Maliszewski, Hryszko (75 Kujawski), Płaga (70 Popławski).

KS Michałowo – Cresovia Siemiatycze 1:1 (0:1).
Bramki: 0:1 - Zalewski 30, 1:1 - Prusinowski 90 z karnego.
Michałowo: Kucharczyk - D. Słoma, Rybołowicz, Czaplejewicz, D. Doroszko, Janczewski, Konobrocki (60 Gryc), P. Słoma, Tchórznicki (46 Karanowski), Prusinowski, Kuc.
Cresovia: Karolczuk (83 Piotrowski) - Stępkowski, Moczulski, Piotrowski, Nowicki, A. Kobus, Zalewski, Jurczuk (83 Supronowicz), Kurek (82 Niewiarowski), Leszczyński, Badowiec.
Czerwone kartki: A. Kobus (42, Cresovia), Badowiec (83, Cresovia), Karolczuk (83, Cresovia).
Żółte kartki: P. Słoma, Konobrocki, Prusinowski (Michałowo).

Magnat Juchnowiec Kościelny – Hetman Białystok 1:3 (1:1). Bramki: 1:0 - Szychowski 19, 1:1 - Sobota 45+4-karny, 1:2 - Gliński 63, 1:3 - Gliński 69.
Magnat: Gawron – Kazuczyk (46 Bielski), P. Suszczyński, A. Suszczyński, K. Radomski, Dzierżko, Podoliński, Horodeński (30 Czajkowski), Makuszewski (46 Kozłowski), Szychowski, Kempisty (65 Chilmon).
Hetman: Topczewski – Maleszewski, Sobota, Gliński, Jarocki, Sienkiewicz, Seweryn, Żyliński (81 Budźko), Kardyński, Domalewski (66 Sawicki), Hillo (86 Toczydłowski).

Piast Białystok – Gryf Gródek 0:3 (0:2). Bramki: 0:1 - Dzierzgowski 17, 0:2 - S. Kozłowski 37, 0:3 - Michał Grygoruk 64.
Piast: Szpiczko – Ciwoniuk, Kamiński, Kateusz, Piotrowski, Ostaszewski, Grzanka, Zalewski, Zielinko (65 Dudziński), Wojno, Zdzichowicz.
Gryf: Dzienisik – Osypiuk, Śliwowski, Artemiuk, Humienny, Marcin Grygoruk, Marczuk (70 Antonowicz), S. Kozłowski, Owerczuk (78 Bezubik), Michał Grygoruk (65 Polkowski), Dzierzgowski.

Sokół Sokółka – Sparta 1951 Szepietowo 3:2 (2:1)
Bramki: 1:0 - Woronowicz, 1:1 - Piszczatowski, 2:1 - Kul, 3:1 - Greś, 3:2 - Górski.
Sokół: Serafin – Gres (70 Górski), Woronowicz, Kabelis, Dzienis (70 Sidorowicz), Kowalewski, Stelmaszek, Sowa, Dziewiątkowski, Steckiewicz, Kul (65 Czaplejewicz, 73 Gałek).
Sparta Sz.: Suchodolski – Sawicki (60 Dąbrowski), Chilkiewicz, Wilczko (65 Mioduszewski), Truszkowski, Styś (75 Wnorowski), Ptaszyński, Dłuski, Trzaska (55 Gosiewski), Biały, Piszczatowski.

Promień Mońki – Włókniarz Białystok 3:1 (0:0). Bramki: 0:1 - Ziemkiewicz 47-samobójcza, 1:1 - Zawadzki 52, 2:1 - Odyjewski 72, 3:1 - Połuszejko 75.
Promień: Jabłoński - Ziemkiewicz, Koźlik, Młodzianowski, Purta (65 Maciorowski), Godlewski (65 Chrzanowski), Jaromiński, Zawadzki (78 Łobacz), Studniarek (65 Zalesko), Odyjewski, Połuszejko.
Włókniarz: Bartoszuk – Daniluk, Czerniawski, Lisowski, Popławski, Chrzanowski (80 Jabłonka), Gryko, Zieniewicz (70 Borzym), Gąsowski, Półkośnik, Klej (48 Ibrahim).

Puszcza Hajnówka – Sparta Augustów 4:1 (1:1). Bramki: 1:0 - Hudoń 26, 1:1 - Stefanowski 37, 2:1 - R. Langa 61, 3:1 - R. Langa 72, 4:1 - Strzeliński 89.
Puszcza: Osmulski – Łapiński, Woroniecki, Kicel, K. Korowaj, A. Langa, Pawluczuk (35 Sienkiewicz), Strzeliński, Nakielski (46 Karpiuk), Hudoń, R. Langa.
Sparta: Grabowski – Bokuniewicz, Czereszewski, Niedźwiecki, P. Zaniewski, Knoch, Chełmiński (80 A. Zaniewski), Chabasiński, Stefanowski (60 Filipow), Sobolewski, Haraburda (46 Wilczewski).

Pogoń Łapy – Znicz Suraż 3:0 vo

1. Promień	21	49	54-23
2. LZS Narewka	21	43	39-23
3. Gryf	21	41	50-23
4. Sparta 1951	21	41	46-29
5. Sparta A.	21	35	30-23
6. Hetman T.	21	32	29-27
7. Cresovia	20	30	32-27
8. Piast	21	29	32-37
9. Magnat	21	29	45-46
10. Pogoń	21	28	27-26
11. Hetman B.	21	27	32-22
12. Puszcza	21	27	20-27
13. KS Michałowo	21	22	21-35
14. Sokół	21	20	25-42
15. Włókniarz	20	12	25-49
16. Znicz	21	5	10-58

Znicz Suraż wycofał się z rozgrywek po rundzie jesiennej.

Siatkówka >> Trzecie zwycięstwo Jedynki Łomża w fazie play out grupy trzeciej II ligi kobiet

Zrobiły pierwszy krok w kierunku utrzymania

Siatkarki łomżyńskiej „Jedynki" Łomża zakończyły pierwszą fazę walki o pozostanie w drugiej lidze. W trzecim meczu rundy play-out prowadzony przez Mirosława Skawskiego zespół po raz trzeci pokonał drużynę AZS UMCS Lublin.

W pierwszym secie łomżanki, które wygrały dwa pierwsze mecze, przeżywały trudne chwile. Mocna zagrywka gospodyń sprawiała bardzo dużo problemów zawodniczkom Jedynki, które tą partię przegrały do 15.

Dwie kolejne odsłony były znacznie bardziej wyrównane. Obydwa zespoły nie ustępowały, przez co na boisku toczyła się zacięta walka punkt za punkt. Na szczęście dla łomżanek w końcówkach to one zachowały więcej zimnej krwi i obydwie partie rozstrzygały na swoją korzyść. W czwartej odsłonie ponownie na boisku toczyła się zacięta walka, ale w końcówce łomżyniankom udało się odskoczyć rywalkom na kilka punktów i wygrać do 22.

– To był prawdziwy horror – przyznaje Mirosław Skawski. – Nie widziałem jeszcze grającego na tak wysokim poziomie zespołu z Lublina. My także zagraliśmy bardzo dobre spotkanie i śmiałą mogę stwierdzić, że mecz mógłby być uznany za starcie drużyn z czuba drugiej ligi.

Teraz Jedynkę czeka konfrontacja z drugą drużyną trzeciej ligi. Wszystko wskazuje na to, że o pozostanie w drugiej lidze łomżanki powalczą z drugim zespołem Chemika Police. Pierwszy mecz zaplanowano na 18 maja. Rewanż odbędzie się tydzień później.

O 8. miejsce w grupie trzeciej drugiej ligi
AZS UMCS Lublin – AZS Jedynka PWSIP Łomża 1:3 (25:15, 24:26, 29:31, 22:25)
Jedynka: Gromadzka, Dembińska, Skowrońska, Chomutnik, Biała, Anna Niedbajło, Łapacz (libero) oraz Kuzia.
Stan rywalizacji (do trzech zwycięstw): 3:0 dla Jedynki. Drużyna z Łomży zagra w barażu z wicemistrzem III ligi.

(lis)

Siatkówka >>

Jazda windą do nieba

Siatkarki Atomu Trefl Sopot obroniły tytuł mistrza Polski. W decydującym piątym meczu pokonały na wyjeździe MKS Dąbrowa Górnicza 3:2 (18:25, 20:25, 25:23, 25:17, 15:12).

Dąbrowscy kibice, po dwóch pierwszych wygranych przez ich ulubienice konfrontacjach, chyba nie spodziewali się, że w trakcie „majówki" zobaczą we własnej hali kolejne spotkanie. Broniące tytułu sopocianki wykorzystały jednak atut własnej hali, choć MKS miał wielkie szanse zakończyć rywalizację już nad morzem. Drużyna Waldemara Kawki ich nie wykorzystała, a apogeum zaprzepaszczonych okazji nadeszło w sobotę. Dąbrowianki, przy komplecie publiczności (3 tysiące), prowadziły w setach 2:0. W trzeciej partii wygrywały już 20:17. W najważniejszej chwili jednak zawiodły. Atom Trefl przejął inicjatywę w meczu i triumfował w pięciu partiach.

– Moje zawodniczki świetnie wytrzymały od strony fizycznej ten mecz i cały sezon. Jak motywowałem zespół przed piątym spotkaniem? Niech to zostanie tajemnicą naszej szatni. Wątpliwości po dwóch porażkach w Dąbrowie miałem. Zawsze je mam. Ale też cały ten finał był jak jeżdżenie windą: od nieba do piekła – mówił trener Atomu Tefla Adam Grabowski.

Tauron MKS Dąbrowa Górnicza – Atom Trefl Sopot 2:3 (25:18, 25:20, 23:25, 17:25, 12:15)
Stan rywalizacji do trzech zwycięstw: 2:3.

(milk, PAP)

Piłka nożna >> Zwycięstwo Płomienia Ełk

Dwa rogi i dwa gole

Płomień Ełk zdecydowanym krokiem maszeruje w górę tabeli. W sobotę wygrał z Warmią Grajewo 2:0.

Jarosław Sarnacki

Przed meczem założyciel Płomienia, Romuald Szuliński, przestrzegał przed ferowaniem wyroków. – Mamy bardziej doświadczony zespół, ale to jeszcze nie gwarantuje zwycięstwa. Pokazał to mecz z Dębem Dąbrowa Białostocka – mówił Szuliński.

Obawy prezesa okazały się płonne. To właśnie doświadczenie i rutyna ełczan było kluczem do zwycięstwa.

W pierwszej połowie meczu po trwającym kilka minut okresie przewagi ełczan do głosu doszli grajewianie. W tej części gry goście wykonywali aż 5 rzutów rożnych, ale tylko raz zagrozili bramce Andrzeja Szyszki, po strzale głową Mateusza Tuzinowskiego. Najlepszej sytuacji do strzelenia bramki w tej części meczu nie wykorzystał Adrian Zalewski. Przy jego strzale znakomicie zachował się Krzysztof Gieniusz.


J. Sarnacki

Piłkarze Płomienia Ełk (biało-zielone stroje) w sobotę pokonali Warmię Grajewo 2:0

Jak rzuty rożne mogą pomóc w zdobywaniu bramek pokazali gospodarze w drugiej połowie. Oba gole dla ełczan padły po dośrodkowaniach właśnie z rogów. Najpierw w 53. minucie piłka trafiła do Grzegorza Komorowskiego, który mocnym strzałem w róg pokonał Gieniusza. W 75. minucie doskonałym zagraniem popisał się znany grajewskim kibicom Maksym Mirya, który podał do Michała Twardowskiego, a ten z bliska pokonał Gieniusza

▲ **Płomień Ełk – Warmia Grajewo 2:0 (0:0)**
Bramki: 1:0 – Grzegorz Komorowski 58, 2:0 – Michał Twardowski 75.
Płomień: Szyszko - Niedźwiecki, Molski, Szaraniec, Pianka , Zalewski (20. Koszycki), Komorowski (72. Sklarzewski), Kuśnierz, Trzaskalski (46. J.Stankiewicz), Popławski (70. Mirva), Twardowski
Warmia: Gieniusz - Mikucki (67. Lewosz),Arciszewski , Kowalko, Randzio (72. Krukowski), Kosiński, M.Tuzinowski, Chyliński (58. Kozikowski), Speichler, Sypytkowski, Baczewski (87. Golubiewski)
Widzów: 100

▲

III liga

▲ **Pozostałe wyniki 23. kolejki Mrągowia Mrągowo – Huragan Morąg 0:2 (0:0). Bramki:** 0:1 - Boczko 65, 0:2 - Stefanowicz 78.
Sokół Ostróda – Start Działdowo 0:0.

Wcześniej rozegrane: ŁKS 1926 Łomża – Motor Lubawa 1:1 (0:1), Tur Bielsk Podlaski – Granica Kętrzyn 3:1 (1:1).

1. Olimpia Z.	**21 46**	**38:11**
2. MKS Korsze	22 39	44:30
3. Płomień	**21 38**	**36:25**
4. Olimpia E.	20 38	37:17
5. Mrągowia	20 38	35:24
6. Sokół	21 34	31:24
7. Granica	21 32	30:42
8. ŁKS 1926	**20 32**	**28:19**
9. Tur	**21 29**	**26:25**
10. Start	20 28	21:23
11. Wissa	**21 28**	**27:31**
12. Huragan	20 23	19:20
13. Dąb	**21 21**	**30:39**
14. Warmia	**20 20**	**24:30**
15. Motor	20 16	21:35
16. Orzeł	**21 3**	**10:62**

Następne mecze (18. kolejka przełożona z 30 marca)
8 maja: Dąb Dąbrowa Białostocka – Warmia Grajewo (17), Wissa Szczuczyn – Olimpia 2004 Elbląg (17), Granica Kętrzyn – Start Działdowo (17), Huragan Morąg – Sokół Ostróda (17), Motor Lubawa – Orzeł Kolno (17), MKS Korsze – Płomień Ełk (17), Mrągowia Mrągowo – Tur Bielsk Podlaski (17)
9 maja: ŁKS 1926 Łomża – Olimpia Zambrów (18)

(milk)

III liga >>

Orzeł stracił skrzydła

Piłkarze Orła Kolno, którzy na wiosnę nieoczekiwanie pozbawili punktów lepsze od siebie drużyny: Granicę Ketrzyn, Wissę Szczuczyn i Warmię Grajewo (trzy remisy po 1:1) w niedzielę doznali pierwszej porażki.

Na własnym stadionie Orzeł „stracił skrzydła" przegrywając z Olimpią 2004 Elbląg 0:4.

(mark)

Lotto

Losowanie z 4 maja
Lotto: 9, 15, 18, 39, 40, 49
Lotto Plus: 6 , 7, 11, 29, 31, 33
Mini Lotto: 7, 12, 32, 34, 39
Kaskada: 1, 3, 4, 6, 8, 12, 13, 15, 17, 18, 21, 22
Multi Multi (14.15): 4, 6, 15, 19, 24, 26, 27, 33, 40, 46, 47, 57, 60, 65, 66, 67, 69, 71, 78, 80 **Plus:** 15.
Multi Multi (22.15): 1, 2, 4, 5, 15, 16, 17, 18, 19, 24, 25, 26, 27, 32, 33, 36, 46, 49, 54, 68 **Plus:** 26.

Losowania z 3 maja
Kaskada: 1, 3, 6, 10, 12, 14, 15, 16, 19, 21, 23, 24
Joker: 3 **Cztery liczby ze zbioru 50 liczb:** 2, 32, 36, 42.
Multi Multi (godz. 14): 8, 18, 19, 23, 27, 31, 39, 42, 49, 51, 53, 56, 58, 62, 66, 71, 72, 74, 77, 78 **Plus:** 78.
Multi Multi (22.15): 1, 8, 11, 17, 18, 22, 28, 30, 33, 42, 47, 48, 58, 61, 63, 69, 72, 75, 77, 79 **Plus:** 42.

Losowania z 2 maja
Multi Multi (godz. 14): 4, 20, 22, 24, 25, 28, 29, 37, 38, 47, 49, 51, 53, 57, 58, 67, 77, 78, 79, 80 **Plus:** 57.
Multi Multi (godz. 22.15): 2, 4, 7, 8, 9, 14, 15, 20, 22, 23, 24, 25, 33, 40, 54, 58, 68, 69, 72, 75 **Plus:** 40.
Lotto: 5, 11, 20, 36, 47, 49
Lotto Plus: 6, 27, 34, 35, 45, 48
Mini Lotto: 1, 11, 23, 27, 38
Kaskada: 4, 6, 7, 9, 10, 11, 13, 14, 16, 17, 18, 20

Losowania z 1 maja
Kaskada: 2, 4, 7, 8, 9, 11, 12, 14, 16, 17, 18, 20
Joker: 10 **Cztery liczby ze zbioru 50 liczb:** 10, 12, 37, 41
Multi Multi (godz. 14): 2, 7, 15, 20, 21, 24, 25, 31, 42, 46, 52, 55, 56, 57, 63, 65, 69, 71, 76, 77 **Plus:** 42.
Multi Multi (godz. 22.15): 5, 6, 11, 16, 17, 31, 33, 35, 36, 38, 45, 53, 54, 56, 57, 61, 62, 69, 74, 76. **Plus:** 6.

III liga >> Siedem goli w Korszach

Za dużo rywali

Niedzielny wieczór minął piłkarzom Dębu na smutnej podróży z dalekich Korsz do domu. Po porażce 3:4 z MKS-em byli wyjątkowo rozzłoszczeni. To nie pierwsze narzekania na gospodarskie sędziowanie arbitrów z Warmii i Mazur.

– Robiliśmy wszystko, by mecz wygrać. Zagraliśmy bardzo dobre spotkanie. Niestety, nie da się wiele zrobić, gdy gra się 11 na 12. Nie chciałbym się na ten temat rozwodzić, bo wezwą mnie na jakąś komisję. Gratuluję mojej drużynie świetnej postawy. Po prostu nie mogliśmy tego meczu wygrać. O siebie, o swoją pracę się nie martwię. Ale chłopaków mi bardzo szkoda, trudno to im wytłumaczyć – mówi trener Dębu Jacek Markiewicz.

Goście największe pretensje mieli o dwa gole. Pierwszy na 1:1, gdy sędzia podyktował rzut wolny dla gospodarzy – zdaniem „Dębowych nie w tą stronę. Po nim padł gol. Inna kontrowersyjna bramka to trafienie z karnego na 3:2. „Faulowany" zawodnik padł w szesnastce, choć nikogo przy nim nie było. Poza tym, szczególnie w dramatycznej końcówce, każde starcie kończyło się odgwizdaniem przewinienia gości.


A. Chomicz

„Dębowi" robili co mogli, ale trzy punkty zostały w Korszach

– Sędziowie podlascy najwyraźniej powinni się „uczyć" od kolegów warmińsko-mazurskich, by wyrównać szanse – ironizuje Markiewicz. – Nam pozostaje walczyć dalej o punkty. W środę kolejny mecz z Warmią, musimy w nim wyładować swoją sportową złość.

(milk)

▲ **MKS Korsze – Dąb Dąbrowa Białostocka 4:3 (2:1). Bramki:** 0:1 - Orpik 8, 1:1 - Roksela 9, 2:1 - Miller 29, 2:2 - Piotr Bondziul 55, 3:2 - Piwiszkis 56-karny, 3:3 - Konon 70-karny, 4:3 - Krajewski 87. **Dąb:** Nowajczyk – Łabieniec, Chańko, Markiewicz, Kossyk, Biernacki, Łapiński, Budnik (60 Sołowiej), Orpik (85 Korotkiewicz), Piotr Bondziul, Konon.

III liga >> Jednostronne derby w Zambrowie

Tornado „Olimpia" szaleje

Zmiata wszystko, co spotka na swojej piłkarskiej drodze. Tornado „Olimpia" zabrało się za kolejnego rywala, a jego ofiarą padł lokalny przeciwnik, Wissa Szczuczyn.

Lider z Zambrowa po 15 minutach prowadził 2:0, po 24 już 3:0, a do przerwy jeszcze podwyższył wynik. To była bardzo szybka seria ciosów, po której bardzo trudno się podnieść. Wissa na tyle zdołała się zmobilizować, że w drugiej połowie rezultat już się dla niej nie pogorszył.

– Byliśmy skoncentrowani od pierwszych minut. Dobry początek ustawił nam mecz i graliśmy już swobodnie. Po przerwie w nasze poczynania wkradło się rozluźnienie. Mogliśmy jednak i tak strzelić jeszcze cztery gole, choć trzeba przyznać, że Wissa również miała dwie bardzo dobre okazje – mówi trener Olimpii Krzysztof Zalewski.

Łupem bramkowym podzielili się Kamil Zapolnik i Michał Hryszko. Ten pierwszy w 58. minucie mógł skompletować hattrick. Po wrzutce Michała Kuczałka uderzył z woleja w słupek bramki Pawła Rudniewa. Olimpia ma z czego się cieszyć. Po porażce Mrągowii z Huraganem jej przewaga nad resztą stawki urosła do 7 punktów.


A. Zgiet

Napastnicy Olimpii strzelają gole, a defensywa nie traci bramek. Przy piłce stoper Łukasz Piłatowski.

▲ **Olimpia Zambrów – Wissa Szczuczyn 4:0 (4:0). Bramki:** 1:0 - Zapolnik 6, 2:0 - Hryszko 15-karny, 3:0 - Zapolnik 24, 4:0 - Hryszko 40. **Olimpia:** Czapliński – Olszewski (60 Szóstko), Piłatowski, Zalewski, Szczepanik – Hryszko (88 Pieńkowski), Jakuszewski, Kuczałek, Jastrzębski (76 Jaworowski) – Grzybowski, Zapolnik (72 Poduch). **Wissa:** Rudniew – Denert, Doliwa, Guzowski, Orłowski – Zambrowski (69 Waszkiewicz), Wojtkielewicz, I. Berezowski, O. Berezowski – Kurcewicz, Kiljańczyk. **Żółte kartki:** Jakuszewski, Jaworowski (Olimpia), Kiljańczyk (Wissa). **Sędziował:** Marek Bilmin (Czarna Białostocka). **Widzów:** 100.

(milk)

II liga

Wyniki 27. kolejki:
Stal Stalowa Wola – Świt Nowy Dwór Mazowiecki 2:1 (1:0). Bramki: Damian Łanucha 19, Krystian Getinger 69 – Kamil Szczepański 49.
Motor Lublin – Wisła Płock 0:2 (0:2). Bramki: Marcin Krzywicki 16, Filip Burkhardt 20
Puszcza Niepołomice – Resovia 1:0 (0:0). Bramka: Łukasz Nowak 68
Olimpia Elbląg – Siarka Tarnobrzeg 0:1 (0:0). Bramka: Marcin Truszkowski 83
Stal Rzeszów – Garbarnia Kraków 0:0.
Pelikan Łowicz – Unia Tarnów 2:0 (1:0). Bramki: Rafał Kujawa 30, Patryk Bojańczyk 88
Wisła Puławy – Znicz Pruszków 1:1 (0:0). Bramki: Michał Budzyński 90 – Wojciech Jakubiec 85 (samobój)
Concordia Elbląg – Radomiak Radom 0:1 (0:0). Bramka: Daniel Ciach 65.

1. Wisła Płock	25 49	35-19
2. Pelikan	24 48	32-16
3. Puszcza	25 47	44-27
4. Wisła Puławy	25 41	34-22
5. Resovia	24 39	22-16
6. Znicz	25 38	27-21
7. Olimpia	25 37	17-10
8. Pogoń	25 37	29-25
9. Radomiak	25 37	34-33
10. Unia	24 35	30-32
11. Wigry	**27 29**	**24-33**
12. Stal Rz.	24 28	24-22
13. Stal St. W.	24 28	20-26
14. Concordia	25 26	19-29
15. Siarka	24 24	25-31
16. Motor	25 24	28-38
17. Garbarnia	26 24	26-49
18. Świt	24 17	20-41

Program najbliższych kolejek
8 maja (środa): Wigry Suwałki – Concordia Elbląg (18:00), Radomiak Radom – Wisła Puławy (17:00), Znicz Pruszków – Pelikan Łowicz (17:30), Unia Tarnów – Stal Rzeszów (17:30), Garbarnia Kraków – Olimpia Elbląg (17:00), Siarka Tarnobrzeg – Puszcza Niepołomice (17:00), Resovia – Motor Lublin (17:00), Wisła Płock – Stal Stalowa Wola (18:00), Świt Nowy Dwór Mazowiecki - Pogoń Siedlce (18:00)

11-12 maja: Świt Nowy Dwór Mazowiecki – Wigry Suwałki, Pogoń Siedlce – Wisła Płock, Stal Stalowa Wola – Resovia, Motor Lublin – Siarka Tarnobrzeg, Puszcza Niepołomice – Garbarnia Kraków, Olimpia Elbląg – Unia Tarnów, Stal Rzeszów – Znicz Pruszków, Pelikan Łowicz – Radomiak Radom, Wisła Puławy – Concordia Elbląg. **(mark)**

Piłka nożna >> Mocno osłabione Wigry przegrały 0:1 z Pogonią w Siedlcach

Obronił karnego i mógł wyrównać

Suwalczanie wrócili z Siedlec z niedosytem. Zasłużyli przynajmniej na remis.

Wojciech Drażba
sport@wspolczesna.pl

Biało-niebiescy byli podbudowani dwoma zwycięstwami z rzędu, ale do meczu z Pogonią przystąpili bez czterech podstawowych defensorów – Kamila Wengera, Łukasza Sołowieja, Kamila Lauryna i Mateusza Romachowa. Na środku obrony po raz pierwszy zagrali rekonwalescent Adrian Karankiewicz i pozyskany w ubiegłym tygodniu Karol Drągowski.

– Świadoma tych braków drużyna w pierwszej połowie była nazbyt wystraszona – opowiada Dariusz Czykier, drugi trener Wigier. – Grała tak, jakby satysfakcjonował ją jeden punkt. Za taką postawę zostaliśmy ukarani bramką straconą po stałym fragmencie, za którą trudno kogokolwiek obwiniać – dodaje.

Zwycięski gol dla Pogoni padł po półgodzinie. Z rzutu rożnego dośrodkował wypożyczony z Młodej Legii Warszawa Marcin Stromecki, a zamieszanie pod bramką przyjezdnych wykorzystał Mateusz Urbański. Zadowoleni gospodarze oddali inicjatywę suwalczanom, a sami nastawili się na kontrataki. Po jednym z nich bliski podwyższenia wyniku był wychowanek Jagiellonii Mariusz Dzienis, ale zasłonięty Karol Salik popisał się kapitalną interwencją.

Bramkarz i kapitan Wigier w końcówce obronił rzut karny, wykonywany przez Rafała Kośćca, a potem sam mógł strzelić gola. Zabrakło dosłownie kilku centymetrów, by dosięgnął głową wrzuconej w pole karne Pogoni piłki.

– Po drugiej stronie boiska Salik spędził dobre trzy minuty i niech tylko to świadczy o naszej przewadze – mówi Czykier. – W drugiej połowie rozegraliśmy naprawdę dobre, chyba najlepsze tej wiosny zawody i wielka szkoda, ze wróciliśmy z Siedlec bez choćby punktu.

Wyborną okazję dla Wigier zmarnował David Makaradze, który, zamiast strzelać, starał się jeszcze odegrać piłkę. Po uderzeniach Krystiana Słowickiego i Bartosza Widejki szczęśliwie bronił bramkarz Pogoni Jacek Kozaczyński.

Tak potrzebnych do utrzymania punktów Wigry poszukają już w tę środę, kiedy o godz. 18 podejmą Concordię Elbląg.


Fot. W. Drażba

Bramkarz Wigier Karol Salik (z prawej) był bezradny przy straconym golu, ale potem obronił rzut karny i był bliski doprowadzenia do remisu

▲ **Pogoń Siedlce – Wigry Suwałki 1:0 (1:0)**
Bramka: 1:0 - Mateusz Urbański 28.
Wigry: Salik - Słowicki (83 Grudziński), Karankiewicz, Drągowski, Widejko, Pomian (75 Gondek), Atanacković (82 Makarewicz), Tarnowski, Baranowski (64 Makaradze), Luksys, Tuttas.
Żółte kartki: Dzienis (Pogoń), Słowicki, Drągowski, Widejko, Makarewicz (Wigry).
Sędziował: Dominik Sulikowski (Gdańsk). **Widzów:** 600.

Tenis stołowy >> I liga mężczyzn

Słonecznym grozi spadek

MOKS Słoneczny Stok Białystok porażkami zakończył sezon zasadniczy w I lidze. Słoneczni najpierw przegrali u siebie z Gwiazdą Bydgoszcz 3:7, a wczoraj ulegli na wyjeździe Spójni Warszawa 4:6. To oznacza, że białostoczanie powalczą o utrzymanie się w barażach.

– Chyba nie dało się nic więcej wycisnąć z tych spotkań. Liczyliśmy przede wszystkim na potyczkę w Warszawie, bo przy zwycięstwie mogliśmy wyprzedzić Spójnię w tabeli. Niestety, zabrakło dwóch punktów – mówi Jerzy Mazur, trener MOKS.

Słoneczni mogą żałować przegranych gier podwójnych (2:3 i 1:3). W singlach raczej nikt nie zawiódł i spisał się na miarę możliwości.


A. Zgiet

Dymitr Farejtorow zdobył ze Spójnią 2 punkty

Porażka definitywnie skazała biaostoczan na baraże, w których zmierzą się z jedną z ekip z grupy południowej (rozgrywki zakończą się 25 maja). Pierwsze spotkanie o utrzymanie się w I lidze zostanie rozegrane 1-2 czerwca (w Białymstoku). Rewanż tydzień później na wyjeździe. **(ted)**

17. kolejka: MOKS Słoneczny Stok Białystok – Gwiazda Bydgoszcz 3:7. Punkty dla MOKS: Fiedorczuk 1,5, Farejtorow - 1, P. Zdzienciki 0,5.
GLKS Nadarzyn – MRKS Gdańsk 2:8.
Wcześniej grali: Pogoń Lębork – Dojlidy WSFiZ Białystok 9:1, AZSGdańsk – Hals Warszawa 5:5, KS Działdowo – Spójnia Warszawa 10:0.
18. kolejka: Spójnia Warszawa – MOKS Słoneczny Stok Białystok 4:6 . Punkty dla MOKS: Farejtorow - 2, Kulpa - 1, Fiedorczuk - 1.
MRKS Gdańsk - AZSAWFiS Gdańsk 6:4.
Wcześniej grali: Dojlidy WSFiZ Białystok - GLKS Nadarzyn 6:4.
Mecze: Gwiazda Bydgoszcz - KS Działdowo i Pogoń Lębork - Hals Warszawa zostały przełożone.

Skok wzwyż >> Mityng Seiko Golden Grand Prix w Tokio

Azjatycki klimat jej służy

Kamila Stepaniuk z Podlasia Białystok błysnęła formą w Japonii. Z wynikiem 1,92 zajęła drugie miejsce w konkursie skoku wzwyż w mityngu lekkoatletycznym w Tokio. Zwyciężyła mistrzyni olimpijska i świata Rosjanka Anna Cziczerowa – 1,95.

27-letniej Stepaniuk zabrakło tylko centymetra do wyrównania rekordu życiowego, który ustanowiła w 2009 roku w mistrzostwach Polski w Bydgoszczy. W Tokio tuż za nią uplasowała się Marina Aitowa z Kazachstanu – 1,92.

Skoczkini Podlasia w tym roku wraca do wielkiej formy po kłopotach z kontuzjami. Zdołała zakwalifikować się na Halowe Mistrzostwa Europy, ale w Goeteborgu startowała bez powodzenia. (miłk, PAP)


A. Chomicz

Kamila Stepaniuk w Tokio otarła się o swój rekord życiowy. To świetny prognostyk przed letnim sezonem.

GAZETA WSPÓŁCZESNA
NAKŁAD KONTROLOWANY ZWIĄZEK KONTROLI DYSTRYBUCJI PRASY
KODEKS WYDAWCÓW
IZBA WYDAWCÓW PRASY

Wydawca: Media Regionalne Spółka z o.o. 00-838 Warszawa, ul. Prosta 51. **Redakcja:** 15-419, Białystok, ul. św. Mikołaja 1; **Dyrektor Zarządzający Oddziału:** Krzysztof Paliński; **Redaktor Naczelny:** Konrad Kruszewski - tel. 85 748 74 00, fax 85 748 74 01; **Sekretariat Redakcji** - tel. 85 748 74 74; **Dział Sportowy** - tel. 85 748 74 80; **Dział Magazynu** - tel. 85 748 74 58. **Biuro Reklam i Ogłoszeń** - tel. 85 748 96 02; **KRAMIK** - tel. 85 748 74 48; **Przedstawiciele Handlowi** - tel. 85 748 74 41.
ODDZIAŁY REDAKCJI: Bielsk Podlaski tel./fax 85 730 67 86; **SUWAŁKI** ul. Kościuszki 78a lok.4, 16-400, tel./fax 87 566 30 00, 87 566 75 70, biuro ogłoszeń - tel./fax 87 566 57 26; **ŁOMŻA** ul. Długa 6, 18-400, tel. 86 216 78 99, 86 215 10 25, biuro ogłoszeń - tel/fax. 86 216 56 97; **EŁK** ul. Pułaskiego 24, 19-300,tel. 87 621 59 16, 87 621 08 05, fax 87 610 85 05, biuro ogłoszeń - tel. 87 610 85 05.
Druk: Drukarnia w Ignatkach, Ignatki 40/2, 16-001 Kleosin.
Prenumeratę przyjmują „RUCH" SA (Białystok, Ełk, Łomża, Ostrołęka), Urzędy Pocztowe oraz listonosze do 20. każdego miesiąca; informacje: Dział Kolportażu - tel./fax 85 748 74 24.
Nr indeksu 350133. Redakcja nie odpowiada za treść reklam i ogłoszeń. Na podstawie art. 25 ust. 1 pkt 1 b ustawy z dnia 4 lutego 1994 r. o prawie autorskim i prawach pokrewnych Media Regionalne Sp. z o.o. zastrzega, że dalsze rozpowszechnianie materiałów opublikowanych w „Gazecie Współczesnej" jest zabronione bez zgody Wydawcy.

Piłka nożna >> 25. kolejka T-Mobile Ekstraklasy

Pozytywny kop Teodorczyka

Piłkarze Lecha poczuli jak to jest być liderem ekstraklasy.

Miłosz Karbowski, PAP
mkarbowski@wspolczesna.pl

Poznaniacy w sobotę pokonali u siebie Wisłę Kraków 1:0 i awansowali na 1. miejsce. Na fotelu lidera nie zdążyli się jednak na dobre usadowić. Kilkanaście godzin później Legia wygrała bowiem minimalnie z Lechią i odzyskała przodownictwo w tabeli.

Tak może wyglądać wyścig o mistrzostwo, aż do 2. czerwca, kiedy odbędzie się ostatnia, 30. kolejka. Sporo wyjaśni spotkanie na szczycie. Te już 18. maja w Warszawie między zainteresowanymi, czyli Legią i Lechem.

W Poznaniu 31 tysięcy kibiców obejrzało jedynego gola w 45. minucie. W ostatniej akcji pierwszej połowy Gergo Lovrencsics, po rajdzie prawą stroną, dośrodkował na pole karne, a tam skutecznym strzałem głową popisał się sprowadzony zimą z Polonii Warszawa Łukasz Teodorczyk. To pierwszy ligowy gol napastnika reprezentacji Polski w tym roku. Poprzednią bramkę w ekstraklasie zdobył 4 listopada, jeszcze w barwach „Czarnych Koszul".

– To był wyrównany mecz. Taki, w którym kto strzeli bramkę, ten wygrywa. Jeden i drugi zespół stworzyły mało sytuacji, obaj bramkarze mieli mało interwencji. Myślę, że dla Łukasza Teodorczyka ta pierwsza bramka miała duże znaczenie, tym bardziej, że ładnie strzelona i przy tak licznej publiczności. Mam nadzieję, że da mu pozytywnego kopa na przyszłość – mówił Mariusz Rumak, trener Lecha.

Nadal toczy się zacięta walka o utrzymanie. Skazywane zimą na degradację PGE GKS Bełchatów i Podbeskidzie Bielsko-Biała spisują się ostatnio nadspodziewanie dobrze. W sobotę bełchatowianie uporali się z mierzącym w europejskie puchary Górnikiem Zabrze 2:0.

– Gratuluję GKS, który zwyciężył zasłużenie. Ten mecz pokazał, że w naszej lidze każdy może wygrać z każdym. Dzisiaj wyszliśmy na boisko, graliśmy i walczyliśmy o jak najlepszy wynik, ale determinacja Bełchatowa była większa – stwierdził trener Górnika, Adam Nawałka.

– W tej chwili mamy tyle punktów ile mamy, ale nie patrzymy w tabelę. W każdym meczu do końca sezonu będziemy walczyć o zwycięstwo – mówił Kamil Kiereś trener PGE GKS.

Podbeskidzie, choć przegrywało do przerwy z Zagłębiem Lubin 0:1 i grało w dziesiątkę po czerwonej kartce Fabiana Paweli, zremisowało ostatecznie 1:1. Trafienia zaliczyli najskuteczniejsi piłkarze obu drużyn. Najpierw gola dla gości zdobył Czech Michal Papadopulos (dziewiąta bramka w sezonie), a wyrównał w 63. minucie Robert Demjan. Słowak trafił po raz 12. w obecnych rozgrywkach i jest współliderem klasyfikacji strzelców, mając taki dorobek jak legionista Danijel Ljuboja. ▲



PAP

Łukasz Teodorczyk (z lewej) cieszy się z Kebbą Ceesay'em ze zdobycia bramki podczas meczu z krakowską Wisłą

Statystyka

▲ **Korona Kielce – Polonia Warszawa 1:1 (0:1). Bramki:** 0:1 - Todorovski 10-karny, 1:1 - Korzym 87. **Żółte kartki:** Stano, Sobolewski (Korona), Tarnowski, Hołota, Piątek, Gołębiewski, Pawełek (Polonia). **Czerwona kartka:** Hołota (64, Polonia). **Sędziował:** Tomasz Wajda (Żywiec). **Widzów:** 6384.

▲ **Podbeskidzie Bielsko-Biała – KGHM Zagłębie Lubin 1:1 (0:1). Bramki:** 0:1 - Papadopulos 25, 1:1 - Demjan 63. **Żółte kartki:** Nhamoinesu, Pawłowski, Banaś, Bilek (Zagłębie). **Czerwona kartka:** Pawela (38, Podbeskidzie). **Sędziował:** Paweł Gil (Lublin). **Widzów:** 2800.

▲ **Lech Poznań – Wisła Kraków 1:0 (1:0). Bramka:** 1:0 - Teodorczyk 45. **Żółte kartki:** Kędziora (Lech), Burliga, Wilk, Uryga (Wisła). **Sędziował:** Hubert Siejewicz (Białystok). **Widzów:** 30927.

▲ **PGE GKS Bełchatów – Górnik Zabrze 2:0 (1:0). Bramki:** 1:0 - Bartosiak 30, 2:0 - Poźniak 90+3. **Żółte kartki:** Kosznik (PGE GKS), Danch, Nowak (Górnik). **Sędziował:** Marcin Borski (Warszawa). **Widzów:** 1800.

▲ **Legia Warszawa – Lechia Gdańsk 1:0 (0:0). Bramka:** 1:0 - Kosecki 62. **Żółte kartki:** Vrdoljak, Astiz (Legia), Pietrowski, Janicki, Deleu (Lechia). **Sędziował:** Bartosz Frankowski (Toruń). **Widzów:** 15735.

▲ **Śląsk Wrocław – Pogoń Szczecin 1:0 (0:0). Bramka:** 1:0 - Ćwielong 85. **Żółte kartki:** Sobota, Ostrowski (Śląsk). **Sędziował:** Paweł Raczkowski (Warszawa). **Widzów:** 8000.

▲ **Widzew Łódź – Jagiellonia Białystok 3:0 (1:0)**

▲ **Dziś grają: Ruch Chorzów – Piast Gliwice (godz. 18.30).**

1. Legia	25 56	49-21
2. Lech	25 54	39-18
3. Śląsk	25 40	35-33
4. Górnik	25 37	31-24
5. Piast	24 35	30-32
6. Polonia	25 34	37-29
7. Zagłębie	25 33	34-29
8. Jagiellonia	**25 33**	**29-33**
9. Widzew	25 31	27-32
10. Korona	25 31	26-31
11. Wisła	25 31	23-30
12. Lechia	25 30	32-35
13. Ruch	24 28	27-37
14. Pogoń	25 26	21-33
15. Podbeskidzie	25 23	31-37
16. Bełchatów	25 20	15-32

Piłka nożna >> Rozgrywki Młodej Ekstraklasy

Podział punktów z Widzewem

Piłkarze Jagiellonii w rozgrywkach Młodej Ekstraklasy zremisowali w niedzielę z Widzewem Łódź 1:1. W barwach Jagi zagrali z pierwszego zespołu m.in. Euzebiusz Smolarek, Tomasz Bandrowski, Alexis Norambuena, Filip Modelski. **(mark)**



A. Zgiet

W zespole Jagiellonii grającej w rozgrywkach Młodej Ekstraklasy w meczu z Widzewem zagrał też Euzebiusz Smolarek (w środku)

▲ **Jagiellonia Białystok – Widzew Łódź 1:1 (1:1). Bramki:** 1:0 – Mackiewicz 16 z karnego, 1:1 – Bartović 37.
Jagiellonia: Skowron – Zawadzki, Porębski, Waszkiewicz, Norambuena (46 Bandrowski) – Modelski, Kowalski (80 Radecki), Kosiński, Kossyk, Mackiewicz – Smolarek (46 Fidziukiewicz).

▲ **Wyniki 25. kolejki:**
Górnik Zabrze – GKS Bełchatów 1:2 (0:2). Bramki: Kamil Papis 82 – Paweł Zięba 16, Łukasz Grzeszczyk 45
Polonia Warszawa – Korona Kielce 0:1 (0:1). Bramka: Radosław Szmalec 19.
Wisła Kraków – Lech Poznań 4:5 (2:1). Bramki: Tomasz Zając 8, 23, 60, Kamil Kuczak 67 – Piotr Fontowicz 4, Dariusz Formella 50, 56, 58, 88.
Pogoń Szczecin – Śląsk Wrocław 3:4 (2:3). Bramki: Patryk Bednarski 4, Jakub Okuszko 11, Karol Izdebski 68 - Stefan Vuković 17, Kamil Dankowski 25 (k), Grzegorz Skrzypczak 35, Michael Krzeminski 80.

Dziś Lechia Gdańsk – Legia Warszawa, Zagłębie Lubin – Podbeskidzie Bielsko-Biała, Piast Gliwice – Ruch Chorzów

1. Legia	25	56	54-17
2. Lech	26	53	50-24
3. Śląsk	25	51	53-38
4. Zagłębie	25	44	43-29
5. Lechia	24	43	51-37
6. Korona	26	41	45-27
7. Widzew	24	35	28-20
8. Jagiellonia	25	32	35-37
9. Ruch	25	32	30-34
10. Bełchatów	25	32	33-42
11. Pogoń	26	31	37-39
12. Górnik	25	28	33-37
13. Piast	25	23	30-74
14. Polonia	25	20	25-51
15. Wisła	26	20	33-47
16. Podbeskidzie	25	19	23-50

Piłka nożna >>

Legia blisko Pucharu

W pierwszym meczu finałowym Pucharu Polski Legia Warszawa pokonała na wyjeździe Śląsk Wrocław 2:0 (2:0). Rewanż zostanie rozegrany 8 maja w Warszawie.

Obie bramki dla legionistów zdobył Marek Saganowski w 32 i 44 mincuie.

Początek spotkania był bardzo wyrównanym, ale prowadzonym w dość wolnym tempie widowiskiem. Oba zespoły próbowały atakować, ale brakowało im dokładności w wykończeniu akcji.

Na bramkę kibice musieli czekać aż do 32. minuty spotkania. Podopieczni trenera Jana Urbana kilkoma podaniami rozmontowali defensywę mistrzów Polski, a Kucharczyk dośrodkował do stojącego przed bramką Marka Saganowskiego, który mimo asysty obrońcy dał swojej drużynie prowadzenie. Goście poszli za ciosem i tuż przed przerwą Saganowski zdobył swojego drugiego gola. **(PAP, opr. mark)**

I liga piłki nożnej

Z drużyn z czołówki tabeli punkty straciła jedynie Cracovia, która zremisowała z Kolejarzem Stróże 2:2. Zawisza Bydgoszcz, pod wodza trenera Ryszarda Tarasiewicza, odniosła kolejne zwycięstwo. W niedzielę pokonała na wyjeździe Wartę Poznań 1:0. Wygrała także Flota Świnoujście pokonując w najciekawszym meczu 27. kolejki Dolcana Ząbki i to na wyjeździe. Lider pierwszej ligi Termalica Bruk-Bet Nieciecza otrzymała punkty walkowerem za mecz z wycofanym z rozgrywek ŁKS-em Łódź. **(mark)**

Wyniki 27. kolejki:
Bogdanka Łęczna – Olimpia Grudziądz 2:1 (1:0). Bramki: Michał Benkowski 32, Sebastian Szałachowski 48 – Marcin Woźniak 78
Cracovia – Kolejarz Stróże 2:2 (0:1). Bramki: Krzysztof Danielewicz 51, Vladimir Boljević 64 z karnego - Maciej Kowalczyk 28, Łukasz Bocian 88
Warta Poznań – Zawisza Bydgoszcz 0:1 (0:1). Bramka: Paweł Abbott 34 z karnego.
ŁKS Łódź – Termalica Bruk-Bet Nieciecza 0:3 wo.
Dolcan Ząbki – Flota Świnoujście 0:1 (0:1). Bramka: Krzysztof Bodziony 30
Stomil Olsztyn – Polonia Bytom 0:0.
GKS Katowice – Sandecja Nowy Sącz 0:0
Arka Gdynia – GKS Tychy 2:1 (0:0). Bramki: Marcus Vinícius 49 z karnego, Janusz Surdykowski 58 – Maciej Mańka 76.
Okocimski Brzesko – Miedź Legnica 2:2 (1:1). Bramki: Bartosz Flis 36, Piotr Darmochwał 74 - Damian Lenkiewicz 44, Krzysztof Wołczek 76.

1. Termalica	27	55	47-20
2. Cracovia	27	51	37-27
3. Zawisza	27	49	53-22
4. Flota	26	48	40-26
5. Dolcan	27	46	44-29
6. Miedź	27	45	39-33
7. GKS Tychy	27	43	32-24
8. Olimpia	26	41	32-25
9. Arka	27	41	32-24
10. Katowice	27	39	33-30
11. Bogdanka	27	38	32-35
12. Kolejarz	26	37	37-38
13. Sandecja	26	31	25-39
14. Warta	26	26	30-37
15. Stomil	26	26	29-36
16. Okocimski	26	22	26-42
17. Polonia	26	9	16-53
18. ŁKS	27	14	17-61

GWsport
www.wspolczesna.pl



Kamila Stepaniuk (Podlasie Białystok) wynikiem 1,92 zajęła drugie miejsce w konkursie skoku wzwyż w Tokio.

ISSN 0137-9488

Piłka nożna >> Wstydliwa porażka Jagiellonii w Łodzi

Bez sił, bez wiary, bez pomysłu

Jagiellonia powróciła do swoich złych przyzwyczajeń. Po dobrych meczach potrafi znów zagrać futbol, na który nie da się patrzeć.

Mariusz Klimaszewski
mklimaszewski@wspolczesna.pl

Żółto-czerwoni w Łodzi nie popisali się dostając lanie od Widzewa Łódź, przegrywając 0:3. Gospodarze w zasadzie nie musieli zbytnio się wysilać, bo nasi piłkarze wyglądali tak jakby przyjechali na wycieczkę, a nie zagrać mecz w najwyższej klasie rozgrywkowej w Polsce.

Podopieczni trenera Tomasza Hajty, który po dyskwalifikacji na dwa spotkania oglądał mecz z kawiarni widzewskiego stadionu, rozpoczęli mecz z wysuniętym w ataku Dawidem Plizgą. Niestety, raz jeszcze takie ustawienie w białostockim zespole nie przyniosło zamierzonego efektu. Kapitan drużyny Tomasz Frankowski zaczął mecz na ławce rezerwowych, a w jego miejsce pojawił się Koreańczyk Min Kyun Kim. Ponadto za pauzującego za żółte kartki Chilijczyka Aleksisa Norambuenę na boku obrony zagrał Lubos Hanzel.

Białostoczanie, których z ławki prowadził Dariusz Dźwigała bardzo szybko stracili gola. Już w trzeciej minucie, po wykonanym przez gospodarzy rzucie rożnym, do wybitej piłki doszedł Nigeryjczyk Princewill Okachi, który nie namyślając się długo zdecydował się na strzał. Piłkę dotknął jeszcze głową Maciej Gajos, czym zmylił bramkarza Jagi Jakuba Słowika. Piłka wpadła do bramki, a widzewiacy mieli powody do radości, zresztą nie jedyne w sobotnim meczu.

Gospodarze grali agresywnie, konsekwentnie atakując piłkarzy Jagiellonii, którzy mieli ogromne problemy, by stworzyć jakiekolwiek zagrożenie pod bramką Widzewa. W 11. minucie Michał Pazdan wślizgiem uratował swój zespół od utraty drugiej bramki, gdy wybił piłkę spod nóg atakującego Bartłomieja Pawłowskiego.

Jagiellończycy dopiero w końcówce pierwszej połowy mieli dwie dobre sytuacje. W 44. minucie Plizga dostał idealną, prostopadłą piłkę od Rafała Grzyba. Niestety, nie zdołał jej czysto uderzyć. Minutę później Koreańczyk Kim strzelił nad poprzeczkę bramki łodzian.

Po wznowieniu gry w drugiej części spotkania widzewiacy mogli już prowadzić 2:0. Mehdi Ben Dhifallah głową strzelił nad Słowikiem, ale na szczęście akcję asekurował Pazdan, który wybił piłkę zmierzająca już do siatki bramki Jagiellonii.

Gospodarze nie mieli problemów w łatwym przedostawaniu się pod bramkę Jagiellonii. W 61. minucie nasi obrońcy tylko patrzyli, jak Thomas Phibel odegrał głową piłkę do wprowadzonego na boisko w 46. minucie Mariusza Stępińskiego, a ten z bliska wpakował piłkę do siatki Jakuba Słowika.



Fot. PAP

Dani Quintana z Jagiellonii (z lewej) w pojedynku o piłkę z Michałem Płotką z Widzewa Łódź. Żółto-czerwoni przegrali w meczu ekstraklasy 0:3.

Cztery minuty później Michał Płotka mógł się popisać wspaniałym golem, ale po jego uderzeniu z daleka piłka trafiła w słupek. Wpadła za to w 74. minucie, gdy Łukasz Broż strzałem z prawego narożnika pola bramkowego ustalił wynik spotkania na 3:0 dla Widzewa.

– Mecz w naszym wykonaniu był bardzo słaby. Robiliśmy dokładnie to, czego nie powinniśmy. Trener Hajto będzie bardzo zły – powiedział po spotkaniu białostocki obrońca, a były piłkarz Widzewa Ugochukwu Ukah, który przed spotkaniem otrzymał od prezesa łódzkiego klubu Pawła Młynarczyka okazjonalną koszulkę.

Widzew Łódź – Jagiellonia Białystok 3:0 (1:0).
Bramki: 1:0 – Princewill Okachi 4, 2:0 – Mariusz Stępiński 61, 3:0 – Łukasz Broż 74.
Widzew: Maciej Mielcarz – Łukasz Broż, Thomas Phibel, Hachem Abbes, Michał Płotka – Alex Bruno (46. Mariusz Stępiński), Princewill Okachi, Bartłomiej Kasprzak (72. Krystian Nowak), Bartłomiej Pawłowski, Marcin Kaczmarek – Mehdi Ben Dhifallah (82. Mariusz Rybicki).
Jagiellonia: Jakub Słowik – Ugochukwu Ukah (71. Euzebiusz Smolarek), Michał Pazdan, Lubos Hanzel – Daniel Quintana, Maciej Gajos, Adam Dźwigała, Rafał Grzyb, Min Kyun Kim (63. Tomasz Frankowski), Tomasz Kupisz – Dawid Plizga (82. Tomasz Kowalski).

Żółte kartki: Płotka, Kaczmarek (Widzew); Ukah, Kupisz (Jagiellonia).
Sędziował: Krzysztof Jakubik (Siedlce).

Widzów: 5000.

Ekstraklasa

Wyniki 25. kolejki:
Bełchatów – Górnik 2:0
Korona – Polonia 1:1
Lech – Wisła 1:0
Podbeskidzie – Zagłębie 1:1
Widzew – Jagiellonia 3:0
Legia – Lechia 1:0
Śląsk – Pogoń
Dziś: Ruch – Piast (18.30)

1. Legia	25 56	49-21
2. Lech	25 54	39-18
3. Śląsk	25 40	35-33
4. Górnik	25 37	31-24
5. Piast	24 35	30-32
6. Polonia	25 34	37-29
7. Zagłębie	25 33	34-29
8. Jagiellonia	**25 33**	**29-33**
9. Widzew	25 31	27-32
10. Korona	25 31	26-31
11. Wisła	25 31	23-30
12. Lechia	25 30	32-35
13. Ruch	24 28	27-37
14. Pogoń	25 26	21-33
15. Podbeskidzie	25 23	31-37
16. Bełchatów	25 20	15-32

Program 26. kolejki:
Piątek, 10 maja:
Polonia Warszawa – Podbeskidzie Bielsko-Biała (18.00), Lech Poznań – Widzew Łódź (20.45)
Sobota, 11 maja:
Pogoń Szczecin – GKS Bełchatów (13:30), Wisła Kraków – Korona Kielce (15:45), Jagiellonia – Legia Warszawa (18:00)
Niedziela, 12 maja:
Piast Gliwice – Śląsk Wrocław (14:30), Lechia Gdańsk – Ruch Chorzów (17:00)
Poniedziałek, 13 maja:
Zagłębie Lubin – Górnik Zabrze (18:30)

Po meczu



Dariusz Dźwigała drugi trener Jagiellonii: – Nie jestem psychologiem, więc nie potrafię odpowiedzieć na pytanie, jaki wpływ na postawę zespołu miał brak na ławce Tomasza Hajty. Razem prowadziliśmy przedmeczową odprawę i wydawało się, że wszyscy wiedzą, co mają grać. Po meczu z Lechem zespół chyba jednak obrósł w piórka i znacznie obniżył poziom. Wiedzieliśmy jak ważne jest dla nas dzisiejsze spotkanie. Chcieliśmy powalczyć o trzecie-czwarte miejsce gwarantujące udział w europejskich pucharach. Momentami graliśmy jednak jak na festynie. W dzisiejszej piłce nie można grać tylko do przodu. Wszyscy muszą też pracować w defensywie, a my mieliśmy zbyt wiele słabych punktów. Widzew przewyższał nas organizacją gry i zaangażowaniem".



Radosław Mroczkowski trener Widzewa Łódź: – Zrobiliśmy postęp i w końcu wygraliśmy. Dzisiaj było zdecydowanie więcej pozytywów niż po ostatnim meczu. Mimo korzystnego wyniku wszyscy ambitnie walczyli do końca, nikt nie odpuszczał. Cieszę się, że z taką świadomością realizowaliśmy to, co sobie założyliśmy przed meczem. To dla mnie największy pozytyw.