„Współczesna w Szepietowie” – specjalny dodatek już jutro >>

Zaprezentujemy w nim m.in. laureatów naszych plebiscytów „Rolnik roku” i „Nasz sołtys”

DZIŚ
po południu / w nocy

22° 12° >>2

GAZETA Białostocka
WSPÓŁCZESNA

www.wspolczesna.pl

26 czerwca 2013
środa
122(17812)
1,90 zł (w tym 8% vat)

Cena gazety w prenumeracie pocztowej 1,48 zł.
ISSN 0137-9488

Podlaskie >> Według sanepidu jest dużo gorzej niż twierdzi ministerstwo

Maluchy do szkół? Nie do wszystkich!

Urszula Ludwiczak
uludwiczak@wspolczesna.pl

Aż 40 proc. skontrolowanych podlaskich zerówek nie jest przygotowanych do przyjęcia najmłodszych uczniów – wynika z kontroli sanepidu w 512 szkołach i przedszkolach. To zupełnie inne dane niż te, które przedstawia Ministerstwo Edukacji Narodowej. Zdaniem resortu, właściwe warunki zapewnia sześciolatkom ponad 90 proc. polskich szkół.

– Największym problemem jest wydzielenie ciągów komunikacyjnych dla dzieci 5- i 6-letnich czy dostosowanie do ich wysokości urządzeń sanitarnych – wylicza Andrzej Jarosz, rzecznik Wojewódzkiej Stacji Sanitarno-Epidemiologicznej w Białymstoku. – Problem stanowi też brak możliwości dożywiania dzieci podczas pobytu w szkole oraz wydzielenie placu rekreacyjnego dla młodszych dzieci.

W powiecie białostockim niedociągnięcia w co trzeciej

W powiecie białostockim skontrolowano w ub.r. 172 placówki z oddziałami „0”. Właściwą infrastrukturę i wyposażenie pomieszczeń przeznaczonych do użytkowania przez kilkulatki miało 116 placówek, co stanowi ponad 67 proc.

– Brak odpowiedniej infrastruktury stwierdzono w 56 placówkach – wylicza Jarosz. – Były to placówki, w których stwierdzono brak certyfikatów na meble i sprzęt – 19, w sześciu nie było możliwości dożywiania dzieci podczas pobytu, a w 39 – wydzielenia takich tras, które nie krzyżowałyby się z korytarzami starszych uczniów.

Ponadto w 27 zabrakło wydzielonego placu rekreacyjnego dla maluchów.

Dobra sytuacja jest m.in. w powiecie hajnowskim (właściwą infrastrukturę i wyposażenie pomieszczeń przeznaczonych do użytkowania przez uczniów „zerówek” miało 14 placówek, czyli 87,5 proc.), a także w łomżyńskim i kolneńskim.

O tym, że szkoły nie są gotowe do przyjęcia sześciolatków, są przekonani rodzice zrzeszeni w akcji „Ratuj Maluchy”. Złożyli niedawno w Sejmie wniosek z blisko milionem podpisów o zorganizowanie referendum w sprawie reformy obniżającej wiek szkolny. Według planów, od 1 września 2015 r. wszystkie dzieci sześcioletnie będą miały obowiązek edukacji szkolnej, a rok wcześniej do szkoły pójdą dzieci urodzone w pierwszym półroczu 2008 r.

– Nasze szkoły nie są na to gotowe – uważa Magdalena Wakulińska, mama sześciolatka, która zbierała podpisy pod wnioskiem o referendum w naszym regionie. – Ja sobie nie wyobrażam, aby posłać tam moje dziecko.

W mieście jest lepiej

Ale nie wszędzie jest źle. Władze Białegostoku nieraz informowały, że dołożyły wszelkich starań, żeby dostosować stan techniczny szkół oraz metody pracy do wymogu przyjęcia sześciolatków. Np. dzięki programowi „Radosna Szkoła” wszystkie białostockie placówki mają place zabaw.

Sześciolatek może czuć się bezpiecznie chociażby w Szkole Podstawowej nr 49 w Białymstoku.

– Mamy dwie świetlice, jedną dla starszych dzieci, drugą dla młodszych – wylicza Tomasz Blecharczyk, dyrektor szkoły. – Możemy też tak zorganizować ciągi komunikacyjne, aby maluchy nie stykały się ze starszymi dziećmi. Mamy dwa place zabaw, jeden z „Radosnej szkoły”. Dla dzieci najmłodszych jest też w szkole wydzielone miejsce do zabaw jesienią i zimą. W łazience mamy dwie kabiny: dla większego i mniejszego dziecka. Dzięki pieniądzom z miasta, w wakacje zrobimy remont, aby też umywalki w łazienkach były na odpowiednim poziomie.

Chociaż szkoły starają się dostosować do wymogów, ciągle największym problemem jest przekonanie rodziców. Choć już od 2009 r. mogą posyłać sześciolatki do szkół, maluchów nigdy nie było ich więcej niż 20 proc. z danego rocznika.

– Mam zapisanych już około stu sześciolatków na następny rok, ale tylko 10 proc. do I klasy – przyznaje dyrektor Blecharczyk. ▲

OCENA WARUNKÓW SANITARNO-HIGIENICZNYCH DLA DZIECI 5- I 6-LETNICH W SZKOŁACH I PRZEDSZKOLACH W WOJ. PODLASKIM W 2012 R.

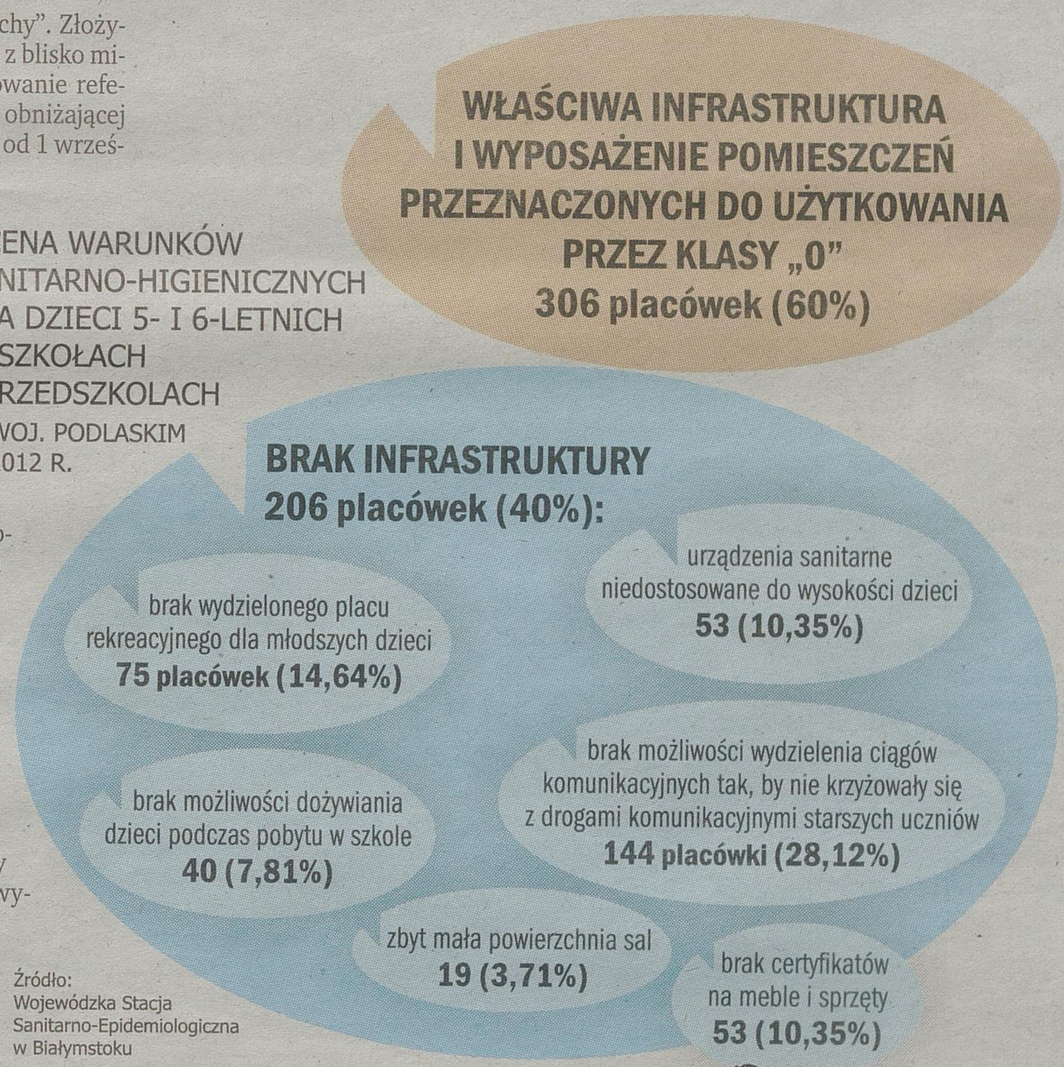

Źródło: Wojewódzka Stacja Sanitarno-Epidemiologiczna w Białymstoku

Białystok >>

Rasista czeka na zarzuty

Adam Czeczetkowicz został zatrzymany, a dziś powinien usłyszeć prokuratorskie zarzuty publicznego znieważania osób z powodu ich przynależności narodowej i rasowej – taką informację przekazał nam wczoraj Tadeusz Marek, prokurator okręgowy w Białymstoku.

Czeczetkowicz znany jest jako były szef sztabu wyborczego niedoszłego prezydenta Białegostoku – Krzysztofa Kononowicza. Na portalu internetowym YouTube pojawił się – o czym pisaliśmy wczoraj – materiał filmowy z udziałem działacza nacjonalistycznego. Znieważał w nim m.in. polsko-hinduskie małżeństwo, którego zdjęcie znalazło się na plakatach w ramach akcji propagującej tolerancję „Białystok jest moim miastem”. Ewa i Naresh Nayi wzięli w niej udział, gdyż niedawno nieustaleni sprawcy podpalili drzwi ich mieszkania.

W nagraniu Czeczetkowicz mówi o Nareshu Nayi „jakiś pan ciapaty” i że „Białystok nie jest jego miastem, ponieważ ten Pan nie jest biały, a Białystok jest dla białych”. Dalej twierdzi, iż w Białymstoku powinny mieszkać jedynie osoby urodzone w nim, dlatego powinien opuścić go m.in. prezydent miasta Tadeusz Truskolaski.

O skandalicznych wypowiedziach prokuraturę powiadomili w poniedziałek radni miejscy: Piotr Jankowski, Janina Czyżewska i Katarzyna Siemieniuk. Zawiadomienie o przestępstwie złożyli też Ewa Nayi i Tadeusz Truskolaski. Prokuratura zareagowała błyskawicznie. Tego samego dnia wszczęła dochodzenie, a wczoraj zatrzymała Czeczetkowicza. Na zarzuty czeka on w policyjnej izbie zatrzymań. **(azda)**

Opr. grat. R. Mogilewski

W Magazynie:

▲ **Zostawcie Radka mamie.** Ani sądy, ani prokurator generalny, ani minister

sprawiedliwości nie radzą sobie ze sprawą chłopaka, który wie niewiele więcej ponad to, że nazywa się Radek, kocha mamę, siostrę, brata i świnkę morską Rudzie. >> czytaj w piątek

Bial

Sport:

▲ **Piłka nożna. Pierwsza próba żółto-czerwonych.** Jagiellonia rozpocznie nowy sezon 20 lipca wyjazdowym meczem z Zawiszą Bydgoszcz. Do tego czasu rozegra siedem sparingów. Pierwszy – już dziś w Grodnie z białoruskim Niemnem. >>24

W numerze:

▲ **Podlaskie. Czykwin nie donosił.** Poseł SLD Eugeniusz Czykwin nie jest kłamcą lustracyjnym, nie był tajnym współpracownikiem Służby Bezpieczeństwa – tak ostatecznie uznał wczoraj Sąd Apelacyjny w Białymstoku. Instytut Pamięci Narodowej nie zgadza się z wyrokiem. >>5

▲ **Region. Skorzystaj z szansy! Odbierz VAT.** To ostatni moment, by kupić materiały budowlane, bo tylko do końca 2013 r. obowiązują przepisy umożliwiające zwrot VAT. Jeśli złożymy pierwszy wniosek o zwrot, będziemy mogli korzystać z tzw. praw nabytych przez pięć lat. >>18

Jutro w numerze:

▲ Każdy emeryt, którego świadczenie obliczono na starych zasadach, może złożyć wniosek o jego przeliczenie. Jeśli nowe przeliczenie okaże się mniej korzystne od dotychczasowego, ZUS nadal będzie wypłacać takie świadczenie jak przed złożeniem wniosku.

Sonda

Czy Polacy to naród nietolerancyjny?

Łukasz Janik
student, Ełk
Wydaje mi się, że nie jesteśmy społeczeństwem tolerancyjnym. Najlepiej widać to, gdy ulicą idzie np. mulat. Ludzie od razu oglądają się, komentują. Dotyczy to przede wszystkim starszych ludzi w mniejszych miejscowościach. Natomiast większość młodzieży nie zwraca uwagi na kolor skóry. Młodzi częściej podróżują, niektórzy pracują za granicą i są przyzwyczajeni do większej różnorodności. Chyba najbardziej tolerancyjni jesteśmy względem osób innej wiary. **stef**

Józef Wierzbiński
urzędnik, Suwałki
Generalnie jesteśmy tolerancyjni, jednak w niektórych środowiskach wiejskich wciąż panuje przyzwyczajenie do stereotypów. Ludzie oceniają otaczający świat według własnych kryteriów. Oczekują tolerancji od innych, a sami nie potrafią zaakceptować np. sąsiada, który nadużywa alkoholu. Oczywiście krytykują go i nie zastanawiają się, z jakich powodów znalazł się w takiej, a nie innej sytuacji. **(hel)**

Monika Sulkowska
uczennica, Łomża
W większych miejscowościach ludzie są raczej tolerancyjni, w małych miastach jest zupełnie inaczej. Sądzę, że ich mieszkańcy są nieprzyzwyczajeni do widoku osób np. o ciemniejszym kolorze skóry lub nie będących chrześcijanami. Panuje tam opinia, że jeżeli ktoś jest inny, to jest zły. Moim zdaniem takiego podejścia nie da się zmienić, choć młode pokolenie ma zupełnie inne poglądy na niektóre sprawy niż starsi. **mm**

Małgorzata Leszczyńska
przewodnik, Białystok
W Polsce może i się szanujemy, ale czy jesteśmy tolerancyjni? Raczej nie? Żyjemy obok siebie w miarę zgodnie, ale tolerancja to chyba coś więcej. W XVIII-wiecznym Białymstoku żyli Żydzi, Polacy, Rosjanie i Niemcy, ale każda z tych narodowości miała swoją przestrzeń, rynek i szkoły. Gdyby byli tolerancyjni, wszyscy żyliby razem, a nie obok siebie i mieliby wspólne szkoły. Teraz jest bardzo podobnie, poszczególne narodowości nie są zintegrowane. **(azda)**

Pogoda >> na jutro

po południu / w nocy

Białystok

19° 9°

Ciśnienie 1000 hPa

Łomża

19° 9°

Ciśnienie 1000 hPa

Suwałki

18° 8°

Ciśnienie 997 hPa

Ełk

19° 8°

Ciśnienie 999 hPa

Zachmurzenie duże i umiarkowane. W ciągu dnia miejscami przelotne opady deszczu. Wiatr słaby, okresami umiarkowany, przeważnie zachodni.

Gospodarka >> Tuż za naszą granicą wykryto ognisko pomoru świń

Straż zabiera nawet kanapki

Podróżni wjeżdżający do naszego kraju z Białorusi muszą przejeżdżać przez maty dezynfekcyjne, a nawet oddawać kanapki z mięsem.

Andrzej Zdanowicz, PAP
azdanowicz@wspolczesna.pl

Utrudnienia te spowodowane są wykryciem na Białorusi ogniska afrykańskiego pomoru świń. Choroba ta nie jest groźna dla ludzi, ale może powodować duże straty gospodarcze. Dlatego polskie służby weterynaryjne starają się nie dopuścić do przeniesienia jej na nasze terytorium.

– Na wszystkich przejściach polsko-białoruskich pojawiły się maty, które mają za zadanie dezynfekcję pojazdów wjeżdżających do naszego kraju – mówi Mirosław Czech, wojewódzki inspektor ds. chorób zakaźnych zwierząt w Wojewódzkim Inspektoracie Weterynarii w Białymstoku. – Wcześniej dezynfekcji poddawano tylko ciężarówki przewożące zwierzęta lub produkty pochodzenia zwierzęcego.

Funkcjonariusze straży granicznej kontrolują też bagaże podróżnych.

Podlaska Straż Graniczna

Pojazdy i podróżni wjeżdżający do Polski z Białorusi muszą przejść przez maty dezynfekcyjne. Ma to zapobiec przeniesieniu afrykańskiego pomoru świń.

– Konfiskowane są wszystkie produkty pochodzenia zwierzęcego, które podróżni wwożą do naszego kraju – wyjaśnia Czech. – W uproszczeniu można powiedzieć, że będziemy zabierać podróżnym m.in. kanapki. Trafią one do utylizacji. Prowadzimy również kampanię informacyjną. Za pośrednictwem ulotek informujemy osoby przekraczające granicę o tym, jakie zagrożenia niesie ze sobą pomór świń.

Inspektor podkreśla, że mieszkańcy naszego regionu nie muszą obawiać się o zdrowie, ponieważ choroba nie jest groźna dla człowieka. Chorują na nią świnie i dziki.

– Jednak przeniesienie jej do kraju niesie poważne zagrożenie ekonomiczne – dodaje Czech. – Nie dość, że choroba bardzo szybko prowadzi do śmierci całego stada, to jej pojawienie się w danym kraju powoduje wprowadzenie w nim zakazu handlu mięsem.

Afrykański pomór świń przenoszą także pasożyty np. kleszcze. Służby weterynaryjne prowadzą kontrolę padłych i zabijanych dzików oraz świń na terenie 40 km od granicy. Zakażenia jeszcze nie stwierdziły.

Niezależna prasa białoruska informuje o masowym konfiskowaniu i wybijaniu świń w niektórych rejonach Białorusi, m.in. iwieckim (obwód grodzieński), stołpeckim (miński) i witebskim (witebski).

Prawo >> Swastyka to nie symbol szczęścia – interwencja posła i mediów przyniosła efekty

Prokuratora czeka postępowanie dyscyplinarne

Mówienie w Polsce o swastyce jako o hinduskim symbolu szczęścia to jakaś kpina lub żart – stwierdził Robert Tyszkiewicz, podlaski poseł PO. – W głowie się nie mieści, by w ten sposób prokurator tłumaczył odmowę wszczęcia postępowania. W całej Europie swastyka kojarzona jest z nazizmem.

Tak poseł skomentował wczoraj decyzję białostockiego prokuratora rejonowego Dawida Roszkowskiego, który – powołując się na interpretację znaczenia swastyki jako symbolu szczęścia – odmówił wszczęcia dochodzenia w sprawie namalowania symbolu nazistów na transformatorze przy ul. Zagórnej w Białymstoku. Decyzja ta wywołała burzę w mediach i oburzyła posła, który zwrócił się w tej sprawie do ministra sprawiedliwości i prokuratora generalnego.

Reakcja była natychmiastowa. Wczoraj, gdy sprawa została przedstawiona w mediach, prokurator okręgowy w Białymstoku poinformował, że decyzja o odmowie wszczęcia dochodzenia była błędna. Prokuratura Rejonowa Białystok-Północ zgodnie z odgórnym nakazem przełożonych rozpoczęła postępowanie w sprawie.

Poseł Tyszkiewicz w interpelacji zasugerował też, że prokurator, który wydał fatalną decyzję, powinien ponieść konsekwencje.

– Tą decyzją dawał on przyzwolenie na zachowania rasistowskie – stwierdził poseł. – Nie mam dowodów, by prokurator miał jakiekolwiek związki ze środowiskiem nacjonalistycznym, ale osoba patrząca na całą sytuację z zewnątrz, mogłaby odnieść takie wrażenie.

– Obecnie rozpoczęło się postępowanie wyjaśniające, które jest wstępem do postępowania dyscyplinarnego – powiedział Tadeusz Marek, Prokurator Okręgowy w Białymstoku.

Podczas wczorajszej konferencji poseł poinformował też, że dzięki jego działaniom od 2014 r. można spodziewać się uproszczenia procedur wydawania zaproszeń dla Białorusinów i obcokrajowców spoza UE.

– O taką interwencję zabiegali u mnie przedsiębiorcy – powiedział. – Projekt ustawy trafi do komisji sejmowej, a później pod głosowanie.

Nowe przepisy nie będą wymagać zaświadczeń o zarobkach zapraszającego i przedstawiania tytułu prawnego do mieszkania. Wprowadzą też zróżnicowanie kryterium finansowego ze względu na region, czyli np. białostoczanin będzie mógł mieć mniejsze oszczędności niż warszawianin, bo w jego mieście niższe są koszty utrzymania. **(azda)**

Zdrowie >> Akcja w czwartek

Zbadaj płuca

Już jutro, z okazji Polskiego Dnia Spirometrii, będzie można skorzystać z bezpłatnych badań objętości i pojemności płuc. Według zaleceń, każda osoba paląca papierosy, narażona na bierne wdychanie dymu papierosowego lub zanieczyszczonego powietrza, bądź uskarżająca się na przewlekły kaszel i wykrztuszanie plwociny powinna mieć wykonane takie badanie. Pomaga ono w zdiagnozowaniu Przewlekłej Obturacyjnej Choroby Płuc, na którą chorują dwa mln Polaków.

W naszym regionie badania będą wykonywane w Poradni Alergologicznej Homeo Medicus w Białymstoku, ul. KEN 3B, w godz. 16-20, tel. 85 745 49 00, w szpitalu ProMedica w Ełku, w godz. 8-12, tel. 87 620 95 19 oraz Przychodni Chorób Płuc i Gruźlicy Szpitala Wojewódzkiego w Łomży, ul. Piłsudskiego 11, w godz. 12-16, tel. 514 914 927. **(luk)**

Proces >> Kibol odpowiada za oplucie czarnoskórego piłkarza

Ugo Ukaha i świadków nie było

Nie przyznaję się do winy i odmawiam składania wyjaśnień – stwierdził wczoraj przed sądem 23-letni Kamil Sz., oskarżony o znieważenie czarnoskórego piłkarza Jagiellonii Białystok. Dodał, że nie będzie odpowiadać na żadne pytania.

Tak samo „rozmowny" był w trakcie śledztwa. Sędzia Magdalena Beziuk-Gawęcka, po odczytaniu lakonicznych zeznań białostoczanina, musiała przerwać rozprawę i wyznaczyła kolejny termin na początek września. Na sali nie było bowiem ani pokrzywdzonego Ugo Ukaha, ani wezwanych świadków, którzy mieli zostać wysłuchani. Na rozprawie za dwa miesiące Sąd Rejonowy w Białymstoku zamierza to nadrobić. Zaplanował też odtworzenie nagrania ze stadionowego monitoringu, który zarejestrował incydent.

Do zdarzenia doszło we wrześniu ub.r. na stadionie w Szczecinie. Po meczu z tamtejszą Pogonią trener i piłkarze Jagiellonii podeszli do trybuny kibiców, by podziękować za doping. Wówczas, zdaniem prokuratury, Kamil Sz. wulgarnie wyzwał i opluł Ugo Ukaha. Policji przez długi czas nie udawało się zatrzymać podejrzanego. Wpadł dopiero pod koniec lutego 2013 r., gdy był w grupie kibiców awanturujących się z powodu niewpuszczenia ich na prezentację drużyny Jagiellonii w Operze i Filharmonii Podlaskiej. Tydzień temu Kamil Sz. został za to wykroczenie ukarany grzywną w wysokości 1,2 tys. zł.

W przeszłości był karany za naruszenie nietykalności cielesnej policjanta. Teraz, za rasistowskie zachowania 23-latkowi grozi kara do trzech lat więzienia. **(ika)**

Inwestycje >>

Uwaga, utrudnienia

Jest dobra wiadomość dla odwiedzających okolice dworca PKP i PKS. Dzisiaj rusza tam naprawa stopni zejściowych na kładkach. Niestety, remont wiąże się z utrudnieniami dla pieszych.

Od 26 czerwca do 28 lipca będzie to dotyczyło zejścia do dworca PKS, a od 29 lipca do 6 sierpnia – zejścia w kierunku ul. św. Rocha.

Z kolei od 28 czerwca od godz. 6 do 30 czerwca do godz. 18 zostanie zamknięty dojazd do ul. Białówny od ul. Sienkiewicza. Powód to budowa kanalizacji sanitarnej. Dojazd do ul. Białówny będzie odbywał się od ul. Malmeda poprzez ul. Zamenhoffa. Mieszkańcom ul. Sienkiewicza wykonawca zapewni dojazd do posesji.

Warto też pamiętać o trwających utrudnieniach na ul. Ciołkowskiego, również związane z budową kanalizacji sanitarnej. Jeśli chodzi o szczegóły, to utrudnienia polegają na:

– wprowadzeniu ruchu wahadłowego na odcinku ok. 150 m od ul. Wiosennej w kierunku ul. Mickiewicza;

– okresowym ograniczeniu ruchu do jednego pasa od ul. Wiosennej (w kierunku ul. Mickiewicza) na odcinkach ok. 15-20 m dziennie.

Utrudnienia na ul. Ciołkowskiego potrwają do końca lipca. **(ew)**

Lew dla USK

▲ **Uniwersytecki Szpital Kliniczny** jako jedyna placówka ochrony zdrowia na Podlasiu, otrzymał Certyfikat i statuetkę Lew Biznesu. To nagroda za wysoką jakość wykonywanych procedur medycznych i dobrą sytuację finansową jednostki. Nagroda Lwy Biznesu to jedno z najbardziej renomowanych wyróżnień, jakie mogą zdobyć polskie przedsiębiorstwa i instytucje. Ma na celu wyłonienie krajowej elity biznesu, do której przepustką są wymierne efekty dążenia do najwyższej jakości oraz wysokiego poziomu bezpieczeństwa produktów i usług. **(luk)**

Białystok na kilka dni zamieni się w energetyczne Bałkany pełne muzyki i filmu

Materiały promocyjne

II Festiwal Kultury Serbskiej Vidovdan rusza już dziś. Organizatorzy – parafia prawosławna św. Apostoła Jana Teologa w Białymstoku oraz Białostocki Ośrodek Kultury, przygotowali mnóstwo atrakcji. Program festiwalu jest niezwykle bogaty. Będzie dużo filmów w ramach Przeglądu filmowego Oko na Bałkany. Będzie też dużo muzyki, fotografii i rozmów. W kinie Forum (ul. Legionowa 5) już od dzisiaj zobaczymy najciekawsze filmy ostatnich lat prezentujące przekrój współczesnej kinematografii serbskiej. Będzie ich sześć, głównie fabuły oraz bardzo ważny dokument pt. „Łańcuchy wolności". Główne wydarzenia Vidovdan rozpoczną się w piątek. Właśnie tego dnia w kinie Forum wystąpi serbska grupa wokalna Constantine oraz Bilja Krstić & Bstrik Orchestra (na zdj.). Mamy dla Was bilety. Piszcie maila dziś w godz. 11-11.05 na adres ukrutul@wspolczesna.pl. Podajcie swoje dane, nr tel. i uzasadnienie, dlaczego chcecie bilet. **(uk)**

Z sesji >> Radni przyjęli nowe stawki opłat za odpady. Są oszczędności.

Mniej zapłacimy za odbiór śmieci

Opłaty za śmieci będą niższe od poprzednich o około 10 proc.

Julia Szypulska
jszypulska@wspolczesna.pl

Radni przyjęli bowiem wczoraj propozycje prezydenta. Właściciele mieszkań i domów będą płacić w zależności od powierzchni lokalu. Nowe stawki są następujące: do 40 mkw – 19 zł, pow. 40 mkw do 80 mkw – 35 zł oraz pow. 80 mkw – 45 zł (stawki przy segregacji odpadów). To o kilka złotych mniej w porównaniu do przyjętych wcześniej stawek.

– Obniżenie opłat było możliwe dzięki oszczędnościom w przetargu na odbiór odpadów – wyjaśniał Adam Kamiński, wiceprezes spółki Lech, która w imieniu miasta organizuje nowy system gospodarowania odpadami.

Największa obniżka dotyczy pierwszej kategorii. Jak informowaliśmy, prezydent zaproponował, by opłata wynosiła tutaj 22 zł. Jednak podczas sesji radny Marcin Szczudło zaproponował, by obniżyć stawkę do 19 zł. Prezydent przyjął ten pomysł jako autopoprawkę.

Jest absolutorium >

Tadeusz Truskolaski przedstawił wczoraj sprawozdanie z wykonania ubiegłorocznego budżetu. Prezydent podkreślił wyższe od zakładanych dochody oraz mniejsze zadłużenie miasta. To ostatnie wynosi ponad 46 proc.
Radni do samego sprawozdania uwag nie mieli. Wypomnieli natomiast prezydentowi niektóre jego działania, jak np. likwidację sześciu szkół. Ostatecznie jednak absolutorium udzielili. „Za" była także część opozycji.

Na jeszcze większe oszczędności mogą liczyć samotnie mieszkający emeryci i renciści. Niezależnie od powierzchni zajmowanego mieszkania mogą się ubiegać o 5 zł obniżki.

– Stosowny wniosek można pobrać w siedzibie naszej spółki albo w urzędzie miasta – wyjaśnia wiceprezes Lecha.

Opozycji nie udało się natomiast doprowadzić do zmiany metody naliczania opłaty. Jak pisaliśmy, radni z klubu PiS proponowali metodę od gospodarstwa domowego w zależności od liczby mieszkańców.

– To prawda, że metry nie produkują śmieci, ale są najbardziej sprawdzalne – stwierdził Adam Poliński, wiceprezydent Białegostoku. – Co by się stało, gdyby się okazało, że ubyła nam jedna trzecia mieszkańców?

Radnym z klubu PiS i SLD nie udało się także wprowadzenie jeszcze większych, bo 20-procentowych obniżek opłat. W ocenie urzędników, tak daleko idące obniżki byłyby niebezpieczne dla systemu. Przedstawiciele magistratu obiecali też, że dyskusja na temat metody oraz stawek wróci za pół roku. Wtedy będzie już wiadomo, jak funkcjonuje nowy system.

Są już podpisane umowy na odbiór śmieci. Ostatecznie to zadanie należeć będzie do firm Czyścioch i Astwa. ▲

Natasza nie chce spać i śpiewa na Rynku Kościuszki

Materiały promocyjne

W piątek na Rynku Kościuszki „Natasza nie śpi". To hasło koncertu wokalistki i artystki Nataszy Topor (na zdj.). To kobieta wyzwolona, która wyłapuje znaczenia między dźwiękami. W jej żyłach i duszy jest cygańsko-ukraińsko-polska mieszanka wybuchowa. Jako 14-latka odłączyła się od taboru, by iść niezależnie swoją drogą. Tanecznym krokiem ze śpiewem na ustach ruszyła w Polskę i Europę. Zdobywała uznanie na konkursach i festiwalach piosenki autorskiej, poetyckiej i aktorskiej. Obecnie łączy elektronikę z żywymi instrumentami, tworząc unikalną jakość. 28 czerwca o godz. 21 będzie na Rynku Kościuszki. Będą również „Kobiety jej życia". Chcesz je poznać? Nie siedź w domu, tylko przyjdź. **(uk)**

Wakacje 2013 >> Co można robić latem w mieście – cd.

Propozycje na wakacyjne dni

Dzisiaj przedstawiamy propozycje Muzeum Wojska, jak spędzić wakacje w mieście.

▲ Warsztaty dla grup w dwóch tematach. Rycerzem być: w trakcie zajęć – poprzez ćwiczenia plastyczne, ruchowe – dzieci poznają muzealne ekspozycje, ciekawostki o karierze rycerza i żołnierza, skonfrontują realia życia rycerzy europejskich i japońskich samurajów, które nie są aż tak bardzo odmienne. Malowane dzieci: uczestnicy dowiedzą się, jak wyglądało życie w Białymstoku lat międzywojennych. Spotkają żołnierzy stacjonujących wówczas w mieście i nauczą się rozpoznawać rodzaje wojsk. Rozszyfrują wojskowe odznaki, zagrają z nimi w piłkę nożną. Zajęcia zespołowe, interaktywne, multidyscyplinarne trwają ok. 60 min. Zapisy: mpawelska@mwb.com.pl, koszt to 2 zł od osoby. Minimalna liczba uczestników: 10 osób.

▲ Gra Muzealna „W drodze": będzie można poszukać na mapie ulicy, gdzie stacjonował 14. DAK, przejść po najpiękniejszym parku lat międzywojennych po prawej stronie Wisły. Nie zawsze podróż jest przyjemna. Na wystawie „Na okrutnej ziemi" uczestnicy posłuchają relacji Reginy Wasilewskiej, która ciężarówką i wagonem przez 18 dni przemierzała stepy Kazachstanu. Prześledzą losy pięknej aktorki Hanki Ordonówny w Uzbekistanie. Zapoznają się z mundurami czołgistów, wyposażeniem żołnierza z 18. Brygady Zmechanizowanej w Białymstoku. Gra zespołowa, interaktywna, multidyscyplinarna trwa ok. 60 min. Zapisy pod adresem: udunaj@mwb.com.pl, koszt to 5 zł od osoby. Minimalna liczba uczestników to 10 osób.

▲ Wycieczka piesza Śladem białostockich pomników (dwa warianty trasy, dłuższa i krótsza): celem spaceru jest zaprezentowanie wybranych dzieł rzeźbiarskich lub architektonicznych, posągów i obelisków w naszym mieście. To też dobra okazja do przypomnienia wydarzeń historycznych lub osób związanych z dziejami Białegostoku, o których te pomniki opowiadają. Przewodnikami będą pracownicy merytoryczni muzeum. Wycieczki odbywać się mogą na specjalne zamówienie grupy lub w terminach podanych przez muzeum. Czas trwania: ok. 90-120 min. Zapisy pod adresem: jwaczynski@mwb.com.pl. Spacer jest bezpłatny. Minimalna liczba uczestników: 10 osób. **(ak)**

bial

Nasz patronat >>

Festyn rodzinny

GW patronat

To będzie impreza inna niż wszystkie! Już 30 czerwca nad zbiornikiem wodnym Otapy – Kiersnówek w gminie Brańsk odbędzie się VII Festyn Rodzinny „Tradycje i zwyczaje Podlasia".

Impreza rozpocznie się o godz. 12 mszą świętą. Godzinę później nastąpi poświęcenie wody i otwarty zostanie sezon letni. Wśród atrakcji warto wymienić chociażby konkurs wędkarski, występy szkoły w Oleksinie i Kabaretu Urwani oraz Zespołu Ludowego Mianka i Zespołu Ludowego Patoczanka. Nie zabraknie występów tanecznych, pokazów tańca z ogniem i niespodzianki dla wszystkich miłośników programu „You Can Dance, po prostu tańcz". Gwiazdą wieczoru będzie zespół Skalar's, którego występ rozpocznie się o godz. 19.30. Wstęp wolny. **(uk)**

Zaproszenie

▲ **Bielsk Podlaski.** Miłośnicy muzyki punkowej powinni zarezerwować sobie wolny wieczór w czwartek. Tego dnia w Bielskim Domu Kultury odbędzie się pierwszy festiwal pn. Bielsk Punkowy. Rozpocznie się on o godz. 16 w BDK. Gwiazdą imprezy będzie sławny polski zespół Sexbomba, który swoje początki wywodzi jeszcze z lat 80., gdy występował na festiwalu w Jarocinie. W Bielsku zagrają też m.in.: Kuba Rozpruwacz, Uran, Morszczuk i Tama. **(jan)**

reklama
KOMINY SPRZEDAŻ
CENY PRODUCENTA
DOWÓZ GRATIS
KOŚCIUKI 44
tel: (85) 71-71-234
www.pustaki.com

Bielsk Podlaski >> Magistrat chce odnowić jeden z najcenniejszych zabytków

Znowu jest spór o remont ratusza

Miasto planuje remont ratusza, ale dyrektor mieszczącego się w nim muzeum nic o tym nie wie.

Krzysztof Jankowski
kjankowski@wspolczesna.pl

Przygotowywana przez urząd miasta dokumentacja projektowa przewiduje m.in. powstanie sali rajców i urzędu stanu cywilnego. Zaskoczony jest tym Andrzej Lechowski dyrektor Muzeum Podlaskiego, którego oddział mieści się w tym budynku.

– Nikt nas o tych planach nie informował – przyznaje.

Na wczorajszej sesji bielscy radni podjęli decyzję o zaproszeniu Lechowskiego na sierpniowe posiedzenie rady.

K. Jankowski

Ratusz to jeden z najcenniejszych zabytków Bielska. Wybudowano go w latach 1776-80 wg projektu Jana Sękowskiego, nadwornego architekta Branickich.

To obiekt miasta

Świadkami poprzedniego sporu o ratusz byliśmy w 2007 roku. Burmistrz chciał do zabytkowego budynku przenieść część magistratu. Tłumaczył, że korzystające z niego nieodpłatnie muzeum nie dba o jego stan techniczny. Na plany burmistrza nie chciało się zgodzić Muzeum Podlaskie. Teraz temat wrócił, a miasto przeprowadziło przetarg na dokumentację projektową remontu zabytkowego budynku.

– Przetarg poszedł i projekt remontu zostanie opracowany – mówił burmistrz Bielska Podlaskiego Eugeniusz Berezowiec. Argumentował, że z budżetu miasta wyremontowano elewację i plac wokół ratusza. – A muzeum przez 30 lat nie zrobiło prawie nic.

Miasto zamówiło wykonanie dokumentacji projektowej budynku ratusza dla potrzeb referatu spraw obywatelskich i urzędu stanu cywilnego. Wśród 13 punktów zamówienia są m.in. wykonanie projektów: wystroju i wyposażenia sali rajców i USC, zaplecza socjalnego oraz łazienki i adaptacji strychu na magazyn. Pomysł ten podzielił radnych.

– Urząd został wyremontowany, po co więc dodatkowe pomieszczenia w ratuszu? Mamy niezrealizowane projekty na stadionie i w domu kultury, a bierzemy się za kolejny. I po co nam nowa sala, skoro coraz więcej jest ślubów konkordatowych? – pytał radny Jarosław Borowski z Koalicji Bielskiej.

Ratusz jest budynkiem należącym do miasta, a Muzeum Podlaskie jest instytucją wojewódzką.

– Budynek ratusza jest nieodpłatnie użyczany muzeum, którym zarządza marszałek województwa – tłumaczył radny SLD Mirosław Gołębiowski, były wiceburmistrz. – W umowie użyczenia zapisano, jakie prace remontowe miało wykonywać muzeum. Problem w tym, że tego nie w pełni się wywiązywało.

Władze Bielska podkreślają, że ratusz jest w złym stanie technicznym i trzeba go ratować.

– Łatwo o populistyczne sądy, że ratusz się wali i trzeba go ratować. Ale to nieprawda. Podłoga nie gnije, nie ma grzyba. To opowieści, które mają stworzyć klimat, że w centrum Bielska siedzi niszczyciel, więc my go pognamy, a na jego miejscu zrobimy biuro. Piękna promocja miasta – odpowiada Andrzej Lechowski.

Jak mówi, teraz umowy użyczenia obiektu podpisuje z miastem tylko na rok i dlatego muzeum nie może zainwestować dużych pieniędzy w remont nieswojego budynku.

– Wyobraźmy sobie sytuację: mamy umowę na rok, robimy remont, miasto nam nie przedłuża umowy i z wyremontowanego obiektu korzysta kto inny. To byłoby złamanie dyscypliny finansowej – mówi dyrektor.

To nie XVIII wiek

Lechowski przyznaje, że po poprzednim konflikcie uzgodniono powstanie w ratuszu sali rajców miejskich, ale strony miały inne wizje inwestycji, więc do niej nie doszło. Muzeum nie widzi bowiem możliwości, by dzielić obiekt z urzędem.

– Prowadzimy diametralnie różną działalność, nawet dni i godziny pracy mamy inne, a obiekty byłyby wspólne. To irracjonalny pomysł – mówi dyrektor. – Od czasu budowy ratusza minęło 250 lat. Ratusz był symbolem władzy, ale wtedy, gdy zajmowała się ona pięcioma papierami dziennie. Dziś takie budynki przeznaczane są na muzea czy centra kultury, a nie urzędy.

Dyrektor Lechowski podkreśla też, że w oddziale muzeum pracują bielszczanie, a swoją pracą służy ono mieszkańcom miasta. Muzeum zbiera i konserwuje zabytki związane z historią Bielska.

– Skąd więc we władzach ta niechęć do muzeum? Przecież te plany są jednoznaczne z wyrugowaniem nas z tego obiektu – ocenia Lechowski. – Przed rokiem rozmawiałem z burmistrzem w przyjaznej atmosferze. Nie wspominał o planach remontu.

Lechowski deklaruje też, że jest otwarty na rozmowy z władzami miasta. ▲

W obiektywie

Grupa Smerfów z Przedszkola nr 41 Integracyjnego w Białymstoku odwiedziła supraską bibliotekę. Najmłodsi mieli okazję spotkać się ze słoniem Pomelo – bohaterem książek R. Badescu i B. Chaud. Mali goście czytali oraz rysowali swojego ulubionego bohatera bajkowego. Było to jedno z wielu spotkań czerwcowych o tematyce „słoniowej" . Zapraszane przedszkolaki bardzo lubią jeszcze innego słonia – bohatera książki „Elmer" Davida Mc Kee. (jul)

Bielsk Podlaski >> Dziesiąty zjazd absolwentów I LO im. Kościuszki

Co 5 lat wspominają swoją młodość

Jubileuszowy, dziesiąty zjazd absolwentów I Liceum Ogólnokształcącego im. Tadeusza Kościuszki w Bielsku Podlaskim rozpocznie się w piątek. W jego trakcie odbędzie się przekazanie aktu nadania honorowego obywatelstwa założycielowi szkoły.

Początki bielskiego ogólniaka sięgają jesieni 1918 r, gdy odbyło się zebranie komitetu organizacyjnego gimnazjum. Przewodniczącą została hrabina Wanda Jezierska, a na pierwszego dyrektora desygnowano ks. Franciszka Zaleskiego. W tym roku bielska rada miasta nadała duchownemu tytuł honorowego obywatela Bielska.

– Uroczyste wręczenie aktu nadania honorowego obywatelstwa odbędzie się w szkole podczas akademii. Akt nadania odbierze bratanek księdza Franciszka – zapowiada Barbara Prześniak-Babulewicz, współorganizatorka kolejnych zjazdów absolwentów najstarszego bielskiego ogólniaka.

Ks. dr Franciszek Bronisław Zaleski (1881-1946) pochodził z gminy Klukowo koło Wysokiego Mazowieckiego. W czasie I wojny światowej był kapelanem szpitala Czerwonego Krzyża w Szwajcarii. Do Bielska Podlaskiego trafił w 1918 r. Był dyrektorem gimnazjum i nauczycielem języka polskiego, a także współorganizatorem ruchu harcerskiego.

Zjazdy absolwentów bielskiego I LO organizowane są regularnie co 5 lat. Tym razem wychowankowie i wychowawcy spotkają się już po raz dziesiąty.

W dotychczasowych 9 spotkaniach uczestniczyło ponad 3 tysiące osób, którzy przyjeżdżają do miasta swojej młodości.

Niedzielną mszę w bazylice koncelebrować będzie biskup drohiczyński Antoni Dydycz. Wszyscy zjazdowicze otrzymają w tym roku monografię szkoły opracowaną przez cenionego historyka Podlasia Zbigniewa Romaniuka z Brańska. **(jan)**

Program zjazdu absolwentów I LO w Bielsku

Piątek (28 czerwca): godz. 18 – spotkanie pokoleń przy piosence (w Centrum Integracji Europejskiej hotelu Unibus, przy ul. Widowskiej 4).

Sobota (29 czerwca): godz. 8 – Nabożeństwo w cerkwi pw. Św. Michała Archanioła (ul. Mickiewicza); godz. 9 – msza w bazylice (Kościelna); godz. 10.15 – przemarsz w towarzystwie orkiestry dętej z bazyliki do gmachu szkoły; godz. 11.30 – uroczysta akademia w gmachu I LO (ul. 11 Listopada 6); godz. 16 – wizyta na cmentarzu, poświęcenie tablicy pamięci prefekta gimnazjum ks. Ludwika Olszewskiego; godz. 20 – bal w liceum.

Niedziela (30 czerwca): godz. 9 – msza w bazylice i poświęcenie tablicy upamiętniającej założyciela gimnazjum; godz. 10 – pożegnalne spotkanie w Centrum Integracji Europejskiej hotelu Unibus.

Podlaskie >> Prawomocny wyrok w sprawie posła SLD

Czykwin nie donosił

Eugeniusz Czykwin nie jest kłamcą lustracyjnym, nie był tajnym współpracownikiem SB – tak ostatecznie uznał wczoraj Sąd Apelacyjny w Białymstoku.

Dochodzenie do granic absurdu, nadgorliwość, nieuzasadnione sprawdzanie sytuacji rodzinnej posła – sąd apelacyjny ostro ocenił działania Instytutu Pamięci Narodowej w sprawie lustracyjnej Eugeniusza Czykwina. I podtrzymał wyrok wydany w lutym br. przez sąd okręgowy. Uznał, że poseł nie jest kłamcą lustracyjnym.

fot. W. Wojtkielewicz

– Czuję ulgę i gorzką satysfakcję po 20 latach bezpodstawnych oskarżeń – skomentował wyrok Czykwin

To zarzuca mu IPN. Zdaniem Instytutu, Służba Bezpieczeństwa zainteresowała się Czykwinem w 1977 r. Do końca lat 80-tych miał on być tajnym współpracownikiem o pseudonimach Izydor i Wilhelm.

– W tej sprawie nie może być mowy o żadnej tajnej współpracy – podkreślał wczoraj sędzia Piotr Niedzielak. Przypomniał, że poseł w latach 80-tych miał kontakty z SB, ale nikomu nie wyrządziły one krzywdy. Lustrowany nie wykroczył poza normy moralnego postępowania.

– Całe jego działanie wynikało wyłącznie z troski o środowisko, w którym funkcjonował, czyli z troski o środowisko prawosławnych Białorusinów – mówił na zakończenie sędzia.

Słuchając tego uzasadnienia, poseł Eugeniusz Czykwin nie potrafił ukryć emocji. Miał łzy w oczach.

– Czuję ulgę i gorzką satysfakcję po 20 latach bezpodstawnych oskarżeń i insynuacji. Jedynym plusem jest to, że te moje procesy ukazały głęboką patologię działalności IPN i ustawy lustracyjnej – powiedział Czykwin.

Wczorajszy wyrok jest już czwartym wydanym w Białymstoku w jego sprawie lustracyjnej, która rozpoczęła się w 2009 r. Jest prawomocny. Przysługuje od niego tylko kasacja do Sądu Najwyższego. IPN zastanawia się nad tym krokiem.

– Nie zgadzamy się z oceną dowodów dokonaną przez sąd – stwierdziła prokurator IPN Agnieszka Rusiłowicz. **(mg)**

Gm. Płaska >> Pracownik zwolniony, bo...

Żona radnego to lepszy fachowiec

Pracownik świetlicy stracił pracę, a jego miejsce zajęła żona radnego. – Wójt chce pozyskać przychylność samorządowców, by w skłóconej radzie mieć większość – uważa nasza Czytelniczka.

Gminni włodarze temu zaprzeczają. Także radny Marek Juszkiewicz nie widzi nic złego w zatrudnieniu jego żony.

– Nie zabiegałem o to stanowisko – zapewnia. – Żona złożyła dokumenty w urzędzie gminy i jej kandydatura uzyskała akceptację. Nie ma w tym nic nadzwyczajnego.

Chodzi o świetlicę gminną w Rudawce. Do tej pory prowadził ją jeden z mieszkańców wsi.

– Dbał jak o swoje – mówią miejscowi. – Pomieszczenie ładnie wyremontowane i wyposażone. Zajęć też nie brakowało.

Władze gminy inaczej to postrzegały, ponieważ świetlicowy właśnie został zwolniony. Zastąpiła go żona jednego z radnych.

– Została zatrudniona na okres próbny, na trzy miesiące – mówi Wojciech Krzywiński, zastępca wójta Płaskiej. – Jest magistrem filologii rosyjskiej z przygotowaniem pedagogicznym. Rzadko się zdarza, by pozyskać tak wartościową osobę do pracy.

Nasi rozmówcy zwracają uwagę na to, że do tej pory Juszkiewicz należał do grupy rajców, którzy negatywnie oceniali pracę wójta. Radny zdecydowanie jednak zaprzecza jakoby jego stosunek do włodarza zmienił się po tym, jak żona znalazła pracę. I dodaje, że ma ona, jak każdy mieszkaniec gminy, prawo do tego, by pracować. **(hel)**

Białystok >> Cztery nagrody dla VIII LO

Historia jest im bliska

Licealiści z VIII LO w Białymstoku zostali laureatami ogólnopolskiego konkursu Historia Bliska, który organizuje m.in. ośrodek Karta. Tegorocznym motywem przewodnim były relacje sąsiedzkie po II wojnie światowej.

Natalia Ciupak i Anna Kalicka, pisząc o relacjach między Polakami i Litwinami, współpracowały z uczniami Liceum Ogólnokształcącego z Litewskim Językiem Nauczania w Puńsku. Zdobyły pierwszą nagrodę dla zespołów międzynarodowych. Albert Żochowski otrzymał drugą nagrodę wśród prac indywidualnych, a Krzysztof Lechowski, Adam Leonowicz, Kamil Adrian Piech i Dawid Rożko – trzecią.

Nagrodzony został również nauczyciel historii w VIII LO – Piotr Liedke. **(mg)**

Region >>

Ratują życie od pięciu lat

Lekarze z Kliniki Kardiologii Inwazyjnej z Oddziałem Intensywnej Opieki Kardiologicznej i Pracownią Hemodynamiki Uniwersyteckiego Szpitala Klinicznego w Białymstoku od pięciu lat wykonują zabieg rotablacji. Do tej pory przeprowadzono 175 takich operacji.

Podczas rotablacji kardiolog wprowadza do światła naczynia wieńcowego pokryte mikrokryształkami diamentu wiertło, wirujące z prędkością od 130 do 200 tys. obrotów na minutę. Przewierca ono zwapniałe odcinki naczynia, rozdrabniając i usuwając blaszkę miażdżycową. Kiedy zwężenie jest już usunięte, a tętnica udrożniona, możliwa jest angioplastyka.

– Rotablacja jest metodą polecaną pacjentom, których naczynia wieńcowe są mocno uwapnione i zwłókniałe, przez co niemożliwe jest wprowadzenie lub rozprężenie balonu w miejscu zwężenia – informuje Katarzyna Malinowska-Olczyk, rzecznik USK w Białymstoku. – Dużą grupę leczonych stanowią też chorzy, którzy nie kwalifikują się do operacji tzw. wstawienia bypassów z powodu zbyt dużego ryzyka, jakie niesie ta operacja.

W klinice operacje tą metodą wykonuje czterech lekarzy – kardiologów interwencyjnych.

– Przyjeżdżają do nas uczyć się lekarze z innych krajów. Klinika jest bowiem jedynym certyfikowanym ośrodkiem w kraju, posiadającym uprawnienia do prowadzenia takich szkoleń – dodaje rzeczniczka. **(luk)**

promocja

Impreza współfinansowana przez współorganizatorów:

RADIO 5
SUWALSKI OŚRODEK KULTURY

Sponsorzy:
stollar OKNA I DRZWI
RESO EUROPA SERVICE

Sponsor piwny:
ŁOMŻA

Sponsorzy wspierający:
GESS TECH
WALMAR DRAŻBA
SUDOWIA SUWAŁKI
SALAG
stobud
SABO
MEBLET
GASTEN
DANCE

Patroni medialni:
Bayer media Agencja Promocyjno-Koncertowa
radio5.com.pl PORTAL TWOJEGO REGIONU
GAZETA WSPÓŁCZESNA

Region >> Rozsądnie korzystajmy z akwenów

Bezpieczne wakacje

Od początku roku w województwie podlaskim utonęło już 10 osób. Jak zadbać o bezpieczeństwo w czasie letniego wypoczynku?

Izabela Krzewska
ikrzewska@wspolczesna.pl

Podstawa to zachowanie rozwagi. Wszystko wedle przysłowia: płytka wyobraźnia kończy się głęboką tragedią. Ostatni dramat na wodzie miał miejsce w miniony piątek wieczorem na niestrzeżonej plaży w Wasilkowie. Zginął wówczas 13-letni chłopiec. Jego ciało z wody wyłowili płetwonurkowie.

– Apelujemy do wszystkich wczasowiczów i amatorów zabaw w wodzie o wybieranie kąpielisk strzeżonych i bezpiecznych – mówi st. asp. Justyna Aćman z podlaskiej policji. – Wtedy tragicznych zdarzeń będzie z pewnością mniej, a nad naszym bezpieczeństwem będą czuwać nie tylko nasi bliscy, ale przede wszystkim ratownicy.

Służby patrolują wody i brzeg

W tym roku służbę na wodzie i terenach przywodnych pełni 22 funkcjonariuszy z Komend Miejskich Policji w Białymstoku, Łomży i Suwałk oraz komend powiatowych w Augustowie, Grajewie, Mońkach i Sejnach. Policjanci z tzw. wodnych patroli mają do dyspozycji 10 łodzi patrolowych wyposażonych w specjalistyczny sprzęt ratownictwa wodnego. – Dzięki przeszkoleniu w zakresie udzielania pierwszej pomocy są w stanie udzielić także pomocy osobie, która się topiła – zapewnia st. asp. Justyna Aćman.

Przy okazji warto wspomnieć o kilku podstawowych zasadach bezpiecznego wypoczynku nad wodą:

- należy kąpać się tylko w miejscach strzeżonych, gdzie jest ratownik;
- dzieci powinny bawić się w wodzie tylko pod opieką osób dorosłych. Dobrze, żeby miały założone nadmuchiwane rękawki, które pomogą utrzymać im się na wodzie;
- nie wolno wchodzić do wody po spożyciu alkoholu;
- pływając na materacach należy trzymać się blisko brzegu – nie wypływać nimi na środek jeziora;
- przed wypłynięciem w dłuższy rejs należy pamiętać o wcześniejszym sprawdzeniu prognozy pogody;
- korzystając ze sprzętu wodnego (np. żaglówka, łódka) trzeba pamiętać o założeniu kamizelki ratunkowej.

Jak ważne jest pływanie kajakiem w kapoku, przekonał się 57-letni mieszkaniec Ciechanowca. W miniony poniedziałek ok. 12 wypłynął samotnie z gospodarstwa agroturystycznego w miejscowości Wojtkowice Glinna i słuch po nim zaginął. Zaniepokojona żona zgłosiła zaginięcie. O godzinie 19.30 strażnicy wodni odnaleźli pusty, wywrócony kajak, którym wypłynął mężczyzna. 57-latek cały zdrowy odnalazł się późnym wieczorem. Policjantom wyjaśnił, że gdy płynął rzeką Bug, w pobliżu Nura wpadł w duży wir wody. Kajak wywrócił się, a on wypadł pod lustro wody. Tylko dzięki kapokowi wypłynął na powierzchnię i o własnych siłach dopłynął do brzegu.

Za głupotę słono się płaci

Jak wynika z policyjnych statystyk, najczęściej to alkohol w połączeniu z lekkomyślnością i lekceważeniem prawa prowadzi do tragedii na wodzie. Dlatego pamiętajmy, aby nie łączyć alkoholu z wodnymi kąpielami. Oszczędzimy i zdrowie i... pieniądze.

– Zgodnie z prawem prowadzenie statku lub innego obiektu pływającego w stanie nietrzeźwości jest wykroczeniem – przypomina st. asp. Aćman. – Taką osobę policjanci mogą ukarać mandatem w wysokości nawet do 500 złotych. Sprzęt pływający zostanie usunięty z wody i odholowany do przystani na koszt właściciela.

Za kąpiel w miejscu zabronionym grozi zaś grzywna do 250 zł.

Wodne patrole współpracują ze Strażą Rybacką, WOPR-em oraz strażnikami Parku Narodowego.

Powody tragedii

Najczęstszymi przyczynami utonięć są:
- brak umiejętności pływania,
- przecenianie swoich sił,
- pływanie w stanie nietrzeźwym i w miejscach zabronionych,
- skoki „na główkę" do wody w nieznanym miejscu,
- pływanie obok statków, barek i łodzi motorowych, w pobliżu śluz i zapór wodnych,
- siadanie na rufie kajaku lub na burcie łodzi,
- lekkomyślna zabawa polegająca na wrzucaniu innych do wody oraz zanurzaniu osób pływających.

Grażyna Łobaszewska w Białymstoku

Materiały organizatora

Porównywana z Arethą Franklin czy Billie Holiday Grażyna Łobaszewska (na zdj.) wystąpi już jutro w Operze i Filharmonii Podlaskiej w Białymstoku. Artystka od lat zachwyca publiczność nie tylko wykonaniem piosenek napisanych specjalnie dla niej, ale także własnymi interpretacjami standardów jazzowych czy gospel. Od 2008 roku regularnie towarzyszy jej formacja AJAGORE w składzie: Sławomir Kornas (bas, śpiew), Maciej Kortas (gitary) oraz Michał Szczeblewski (perkusja). Owocem tej współpracy jest najnowsze wydawnictwo dedykowane pamięci Czesława Niemena pt. „Dziwny jest...". To nowoczesne aranżacje przypominające twórczość mistrza sprzed lat. Podczas koncertu w Białymstoku będzie można posłuchać największych przebojów Czesława Niemena: „Dziwny jest ten świat", „Płonie stodoła", „czy też „Wspomnienie". Nie zabraknie też przebojów artystki, jak „Czas nas uczy pogody" czy „Brzydcy" oraz hitów z najnowszej płyty „Przepływamy".To trasa koncertowa z okazji 40 lat pracy artystycznej Łobaszewskiej. Początek o godz. 19 w sali przy ul. Podleśnej 2. Mamy dla Was bilety. Piszcie maila dziś w godz. 11-11.05 na ukrutul@wspolczesna.pl. Podajcie swoje dane, nr tel. i uzasadnienie dlaczego chcecie bilet. **(uk)**

Konkurs >> Napisz do nas i wygraj ciekawą książkę

O tym jak pokonać przeciwności losu

Kiedy przeczytacie tę książkę, docenicie swoje życie. I zrozumiecie, że nie ma rzeczy niemożliwych. Mowa o „Drugi rzut oka. Jak świat się na mnie gapił" Kevina M. Connolly'ego.

Książka ukazała się nakładem Wydawnictwa Bernardinum, Pelplin. Ludzie przyglądali się Kevinowi od zawsze. Jedni ukradkiem, inni natarczywie. Niektórzy robili mu zdjęcia. Chłopak bez nóg, do tego śmigający na deskorolce, budził sensację. Wreszcie Kevin stracił cierpliwość i zaczął fotografować tych, którzy się na niego gapią. Po zrobieniu kilkuset zdjęć stwierdził, że reakcje gapiów są zawsze takie same, niezależnie od wieku, rasy, płci. Kupił więc profesjonalny aparat, spakował plecak, trzy pary zapasowych kółek do skateboardu, i pojechał w świat, podglądać gapiów spoza USA. Z tej podróży przywiózł tysiące zdjęć – tak powstała wystawa „The Rolling Exhibition", o której napisano: „15 krajów, 31 miast, 32 tysiące zdjęć, jedno spojrzenie". A swoje przygody opisał w książce.

Okładka książki „Drugi rzut oka..."

Mamy dla Was książkę. Piszcie maila dziś w godz. 11-11.05 na ukrutul@wspolczesna.pl. W treści podajcie swoje dane, nr tel. i uzasadnienie dlaczego chcecie książkę. **(uk)**

reklama
PomocnaPożyczka
WSPARCIE FINANSOWE DLA CIEBIE I TWOJEJ FIRMY
Kompleksowa konsolidacja
Nie martw się ZADZWOŃ: Ogólnopolska infolinia 22 266 86 86
www.pomocnapozyczka.pl
0100613281

Zaproszenie

Załuki koło Gródka. W sobotę na placu szkolnym odbędzie się Noc Świętojańska. W programie występy m.in. zespołów działających przy Gminnym Centrum Kultury. Gwiazdą wieczoru będzie grupa Prymaki. Początek imprezy o godz. 17. Wstęp wolny. **(ak)**

Suwałki >> Plac zabaw jest regularnie dewastowany

Wyremontują i co z tego?

akcja redakcja

Siedzą na placu zabaw do późnej nocy, piją alkohol, niszczą znajdujące się tu urządzenia. – Czy kiedykolwiek ktoś zrobi z tym porządek? – pytają mieszkańcy suwalskiego Osiedla II. – Szkoda publicznych pieniędzy na nieustanne remonty tego placu.

Miejsce przeznaczone dla dzieci znajduje się tutaj od niepamiętnych czasów. Duży, ogrodzony teren, piaskownica, huśtawki, karuzela. Alarm mieszkańcy podnoszą regularnie raz na parę lat. Bo sytuacja się powtarza – dziury w ogrodzeniu, zdewastowane urządzenia. Zarząd Budynków Mieszkalnych w Suwałkach, który tym terenem administruje, stara się reagować na skargi mieszkańców. Łatano dziury w ogrodzeniu, naprawiano huśtawki.

– Teraz wszystko znowu wróciło „do normy"– opowiadają ludzie. – A na naszym osiedlu jest coraz więcej młodych mieszkańców, którzy mają dzieci. Ten plac zabaw jest więc jak najbardziej w tym miejscu potrzebny.

Jarosław Lebiediew, dyrektor ZBM, przyznaje, że mieszkańcy mają rację. – Postanowiliśmy, że ten plac gruntownie wyremontujemy – dodaje.

Pojawią się więc: nowa piaskownica, nowe huśtawki, tzw. sprężynowce, karuzela, a także ścianka wspinaczkowa i zestawy fitness, których wcześniej tutaj nie było. Wykonawca prac ma też zadbać o naprawę ogrodzenia oraz uporządkowanie całego terenu. Wszystko to będzie gotowe jeszcze w tym roku.

Pozostaje jednak problem, jak uchronić potem elegancki plac zabaw od kolejnych dewastacji. Mieszkańcy uważają, że najlepszym rozwiązaniem byłoby zainstalowanie tutaj kamery i podłączenie jej do monitoringu miejskiego. Wtedy byłoby widać, kto i co niszczy oraz kto przesiaduje tutaj po nocach i pije alkohol. – Inaczej cała ta inwestycja finansowana przecież z publicznych pieniędzy nie ma sensu – komentują mieszkańcy. – Bo za jakiś czas wszystko to zostanie zniszczone.

Dyrektor Lebiediew informuje, że i policja, i straż miejska zwracają teraz większą uwagę na to, co się na placu dzieje.

– I z tego, co do mnie dociera wynika, że sytuacja się polepszyła – dodaje. – Nie ma tam już nocnych balang.

Dyrektor przyznaje, że monitoring by się przydał, ale ZBM nie ma na to pieniędzy.

– Myślę oczywiście o porządnych kamerach, które dadzą wyraźny obraz, a nie tak nagrywających, że potem niemal nic nie widać – mówi.

Kamery przy placu mogłoby postawić miasto. Na razie jednak o takiej inicjatywie nawet się nie mówi. **(tom)**

PYTANIE DNIA

Jak najlepiej i najtaniej zabezpieczyć tego typu place przed wandalami?
Dziś w godzinach 8-12 na Twoją opinię czeka **autor tekstu – nr tel. 87 566 30 00 i adres mailowy – tkubaszewski@wspolczesna. pl.**

Krótko

Rosja Były pracownik służb wywiadowczych USA Edward Snowden, któremu władze USA zarzucają ujawnienie tajnych informacji, przebywa wciąż w Moskwie – poinformował wczoraj prezydent Rosji Władimir Putin, cytowany przez agencję Interfax. Według Putina, który składa wizytę w Finlandii, Snowden znajduje się w strefie tranzytów moskiewskiego lotniska Szeremietiewo. Prezydent zapowiedział, że Rosja nie wyda Amerykanina.

Modlin Jest zgoda na wznowienie startów i lądowań dużych samolotów na lotnisku w podwarszawskim Modlinie. Port miał kłopoty, bo z powodu awarii pasa skróciła się droga startowa i samoloty takie jak Airbus A320 lub Boeing 737 nie mogły tam latać. Otwarcie pasa to nie koniec problemów. Tzw. tanie linie wcale nie spieszą się z powrotem do Modlina. Ryanair i Wizz Air przeniosły wykonywanie rejsów na lotnisko Chopina. Ryanair zapowiadał, że będzie wykonywał loty do i z warszawskiego portu do 2 września 2013 r., a Wizz Air – do 26 października. – Linie lotnicze prowadzą rozmowy w sprawie ich powrotu na lotnisko. Nie otrzymaliśmy jeszcze żadnych deklaracji z ich strony, czekamy na ich ruch – potwierdziły władze lotniska.

Kraków Krakowska prokuratura wydała wczoraj list gończy za 22-letnim Wojciechem Lesiakiem, podejrzanym o zabójstwo 23-latka w Borku Fałęckim w Krakowie. Wojciech Lesiak ma muskularną budowę ciała, krótkie włosy ciemnoblond, 176-180 cm wzrostu. Do napaści doszło 13 czerwca na ul. Żywieckiej. Zaatakowany maczetą 23-latek, mimo półtoragodzinnej reanimacji, zmarł z wykrwawienia; została mu niemal całkowicie odcięta ręka. **(PAP)**

Z policji >> Ewakuowano szpitale, prokuratury, centra handlowe

Ponad 20 alarmów bombowych

Alarmy o podłożeniu ładunków wybuchowych wysyłano mailem. Były fałszywe. Policja w całym kraju sprawdziła 22 obiekty, ewakuowano 2,5 tys. osób. W związku z alarmami wczoraj po południu zatrzymano pierwszą osobę.

PAP/Tomasz Gzell

Alarm dotarł wczoraj m.in. do Szpitala Klinicznego im. W. Orłowskiego przy ul. Czerniakowskiej w Warszawie

Po alarmach wczoraj policjanci sprawdzili cztery komendy policji – w Gdańsku, Szczecinie, Lublinie i Katowicach – siedem prokuratur, dziewięć szpitali i dwa centra handlowe – powiedział rzecznik komendanta głównego policji insp. Mariusz Sokołowski.

– Postawiliśmy w stan gotowości także Lotnicze Pogotowie Ratunkowe, aby móc ewentualnie błyskawicznie przewieźć najciężej chorych do sąsiednich szpitali – zapewniał minister zdrowia Bartosz Arłukowicz.

Alarmy bombowe dotyczyły szpitali w Katowicach, Warszawie, Lublińcu i Chrzanowie, prokuratur w Warszawie, Koszalinie, Jeleniej Górze, Katowicach, Gliwicach, Ostrołęce i Krakowie. Sprawdzone przez policję centra handlowe mieszczą się w Katowicach i Dąbrowie Górniczej. Np. w Katowicach ze szpitala przy ul. Raciborskiej ewakuował 271 pacjentów. 85 przewieziono do innych szpitali, pozostali zostali wypisani.

Wiadomości o ładunkach wybuchowych wysłano zarówno z serwerów umieszczonych w Polsce, jak i zagranicą. Treść informacji przychodzących do poszczególnych instytucji była bardzo podobna.

Po południu w Chrzanowie (Małopolskie) zatrzymano mężczyznę podejrzewanego o fałszywe alarmy bombowe w całej Polsce – powiedział insp. Mariusz Sokołowski. Jak dodał, mężczyzna został zatrzymany we własnym mieszkaniu.

Wcześniej na konferencji prasowej w Warszawie szef MSW Bartłomiej Sienkiewicz powiedział, że przestępcy posługiwali się „dość wyrafinowanymi technikami zacierania własnych śladów".

Szef MSW zadeklarował, że ustalenie sprawców „tej nieprawdopodobnej hucpy" jest priorytetem dla policji i Agencji Bezpieczeństwa Wewnętrznego.

– Chcielibyśmy, aby te przestępstwa były karane możliwie szybko i możliwie surowo, ponieważ ci ludzie naprawdę narażają życie innych ludzi na poważne niebezpieczeństwo. Nie ma bomby, ale są pacjenci, których trzeba wywieźć ze szpitala – podkreślił premier Donald Tusk.

Minister Bartłomiej Sienkiewicz zaznaczył, że fałszywe alarmy bombowe zdarzają się w Polsce prawie codziennie i zdecydowana większość sprawców tych przestępstw jest wykrywana. Aby ustalić wszystkie osoby zamieszane we wczorajszy atak, powołał specjalny zespół, w skład którego wchodzą wszystkie służby podległe i nadzorowane przez ministra spraw wewnętrznych. – Sprawcom grozi do ośmiu lat więzienia. Mam nadzieję, że finał tej historii odbędzie się na sali sądowej i że sąd doceni skalę tego wydarzenia i będzie można liczyć na najwyższy wyrok – powiedział minister. **(PAP)**

W obiektywie

PAP/EPA/MATEJ DIVIZNA

Jirzi Rusnok nowym premierem Czech Prezydent Czech Milosz Zeman (z lewej) mianował wczoraj ekonomistę Jirziego Rusnoka (z prawej) na stanowisko nowego premiera. Pokieruje on rządem ekspertów. Rusnok był socjaldemokratycznym ministrem finansów w latach 2001-2002 i przemysłu w latach 2002-2003. Dotychczasowy premier Czech Petr Neczas podał się do dymisji, gdy w związku z rozległą aferą korupcyjną zatrzymano pięć osób, w tym szefową gabinetu premiera Janę Nagyovą. **(PAP)**

Siemianowice Śląskie>> Występ zakłócili rasiści

Podlaski zespół ofiarą ksenofobii

Kolejny akt agresji na tle rasowym. W niedzielę taki incydent miał miejsce w Siemianowicach Śląskich. Ofiarami ataku był m.in. cygański zespół z Podlaskiego.

Wydarzyło się to podczas Pikniku Romskiego. W czasie występów wśród publiczności pojawiła się grupa młodych, krótko ostrzyżonych mężczyzn. Rozwinęli oni transparent „3 x Nie" i zaczęli wykrzykiwać rasistowskie hasła, typu „Polska tylko dla Polaków", „Precz z Cyganami", „Nie Cyganom".

Kierowniczka podlaskiego zespołu „Forte Roma" w trosce o występujących artystów postanowiła zabrać ich ze sceny.

Jak poinformował nas Jan Kwasowski, rzecznik podlaskiego urzędu marszałkowskiego, zarząd województwa wystosował list protestacyjny przeciwko takim aktom nietolerancji.

„Zarząd Województwa Podlaskiego wyraża stanowczy sprzeciw wobec aktów nietolerancji, ksenofobii, dyskryminacji osób ze względu na narodowość i pochodzenie etniczne wyrażoną przez grupę uczestników Pikniku Romskiego" – czytamy w liście.

Rzecznik podlaskiego urzędu zarzucił też, iż podczas imprezy nie interweniowała ani policja, ani ochrona.

Siemianowicki magistrat wczoraj przygotowywał oficjalne oświadczenie w tej sprawie.

– Ubolewamy, iż podczas tegorocznej edycji doszło do tego skandalicznego incydentu spowodowanego przez 16-osobową – a nie jak twierdzi podlaski urząd marszałkowski kilkudziesięcioosobową – grupę pseudokibiców. Rozumiem, że artyści mogli poczuć się zagrożeni, ale na szczęście do żadnych rękoczynów nie doszło. Policja i ochrona zareagowały bardzo szybko. Agresywni mężczyźni zostali spisani i prawdopodobnie zajmie się nimi prokuratura. A koncert trwał dalej, oprócz zespołu z Podlaskiego, wystąpili wszyscy zaplanowani artyści. **(azda)**

Spotkanie

Na 4 lipca wyznaczone zostało spotkanie prokuratora generalnego Andrzeja Seremeta z szefem MSW Bartłomiejem Sienkiewiczem w sprawie zwalczania przestępstw o charakterze rasistowskim.
Z danych Prokuratury Generalnej wynika, że w ostatnich latach liczba prowadzonych w polskich prokuraturach postępowań dotyczących przestępstw na tle rasowym znacząco zwiększyła się.
W zeszłym roku prowadzonych było 473 postępowań dotyczących naruszeń prawa spowodowanych pobudkami rasistowskimi lub ksenofobicznymi. Najwięcej takich spraw zarejestrowano w okręgu warszawskim (81), krakowskim (69), wrocławskim (65) i białostockim (63). **(PAP)**

Afganistan >>

Zaatakowali pałac

Atak samobójczy na pałac prezydencki i inne obiekty w centrum Kabulu przeprowadzili wczoraj rano talibsy rebelianci. Wszyscy zamachowcy zginęli.

Do ataku doszło o godz. 6.30 (godz. 4 czasu polskiego), gdy co najmniej trzech zamachowców w samochodzie wyładowanym materiałami wybuchowymi podjechało niedaleko siedziby prezydenta oraz hotelu Ariana, gdzie mieści się główna kwatera CIA w Afganistanie.

Napastnicy mieli fałszywe identyfikatory. Gdy chcieli przedostać się przez punkt ochrony, nie zostali wpuszczeni przez strażników. Wtedy – według AFP – jeden z zamachowców wyszedł z samochodu i zaczął strzelać; następnie pojazd eksplodował. Według agencji Reuters i AP w rejonie wschodniej bramy pałacu nastąpiło siedem bądź osiem wybuchów, a potem przez co najmniej 45 minut słychać tam było wymianę ognia z broni strzeleckiej. **(PAP)**

Procedury >> Przepisy nie przewidują dla jej ważności żadnej formy szczególnej

Ważna jest dobra umowa przedwstępna

Takie zobowiązanie ma duże znaczenie wówczas, gdy jedna ze stron uchyla się od zawarcia umowy przyrzeczonej.

Donata Żmiejko
dzmiejko@.wspolczesna.pl

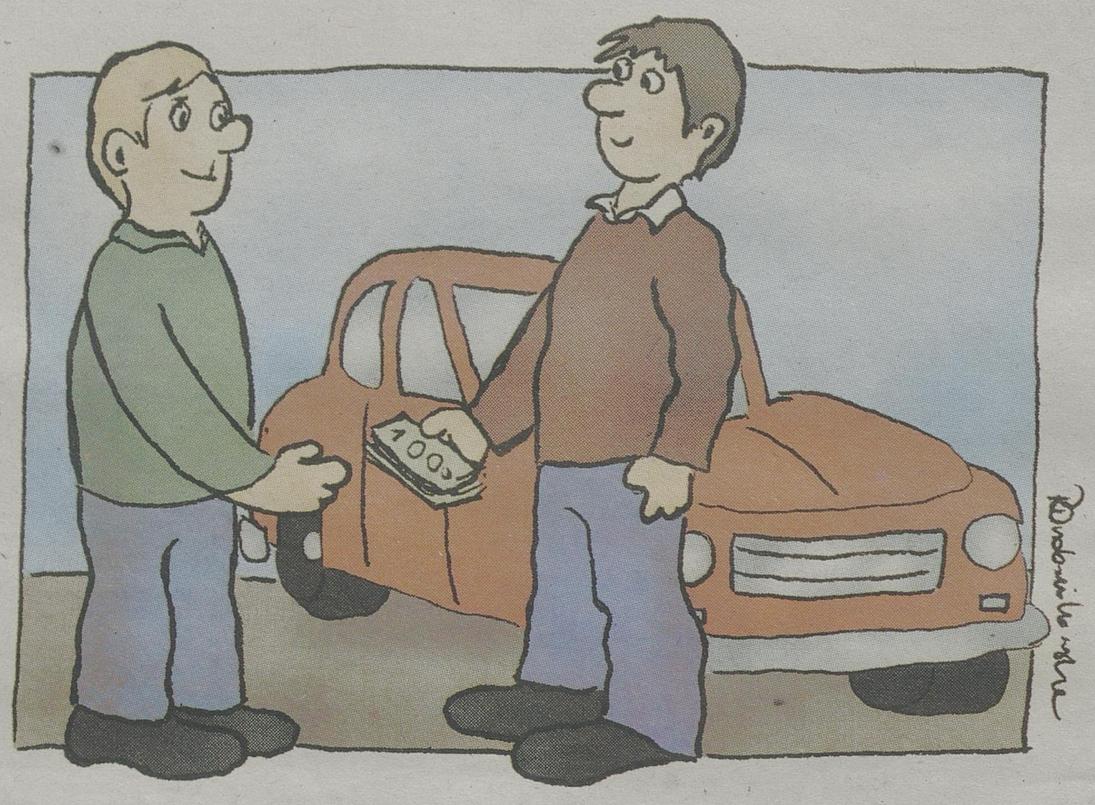

Dobra umowa przedwstępna może mieć duże znaczenie dla bezpieczeństwa zawieranej transakcji. Jeżeli nie jest możliwe w danym momencie podpisanie umowy ostatecznej, można sporządzić tzw. umowę przedwstępną. Umowy tego typu nabierają szczególnego znaczenia w obrocie nieruchomościami, które wymagają znacznych nakładów finansowych. Najczęściej zawiera się je wtedy, kiedy kupiec nie ma wystarczających funduszy, aby sfinansować zakup, a umowa przedwstępna pozwala mu starać się o kredyt. Umowa taka z jednej strony wiąże strony, a z drugiej daje czas na usunięcie przeszkód do zawarcia umowy ostatecznej (np. uregulowanie spraw spadkowych, uzyskanie finansowania zakupu nieruchomości kredytem).

Treść umowy

Treścią umowy przedwstępnej jest zobowiązanie do zawarcia w przyszłości umowy właściwej, ustalonej przez strony. Jak każda umowa, tak i przedwstępna powinna precyzyjnie określać:

– strony umowy (dane osobowe „kupującego" i „sprzedającego");

– przedmiot umowy, tj. nieruchomości, należy podać jej dokładny adres, powierzchnię, numer księgi wieczystej (jeżeli jest założona), dla bezpieczeństwa transakcji warto dysponować dokumentami potwierdzającymi aktualny stan prawny nieruchomości;

– cenę sprzedaży, przy czym warto określić, jak będzie wyglądał sposób płatności (gotówka / przelew, fundusze własne / kredyt bankowy) oraz terminy płatności;

– termin, w jakim strony zobowiązują się do zawarcia umowy sprzedaży, przy czym, jeżeli termin nie zostanie oznaczony, strona uprawniona do żądania zawarcia umowy przyrzeczonej może wyznaczyć termin zawarcia umowy i ma na to rok, a po upływie tego terminu nie może już żądać zawarcia umowy.

W umowie przedwstępnej jeszcze warto zawrzeć:

– oświadczenie sprzedającego, że sprzedaje nieruchomość bez żadnych wad (prawnych, fizycznych), zaległości czynszowych;

– termin, kiedy nastąpi wydanie lokalu kupującym (dla sprzedającego najbezpieczniej jest, jeżeli wyda lokal po zapłaceniu całej ceny przez kupującego);

– zobowiązanie sprzedającego do wymeldowania z przedmiotowego lokalu wszystkich osób;

– oświadczenie sprzedającego, czy prowadzi działalność gospodarczą, a jeżeli tak, to do umowy przyrzeczonej powinien dostarczyć aktualne zaświadczenie o braku zaległości w urzędzie skarbowym i ZUS.

Zadatek, a zaliczka

Ponadto kupujący zazwyczaj wręcza sprzedającemu przy umowie przedwstępnej pewną kwotę pieniędzy. W umowie należy sprecyzować, czy jest to zadatek czy zaliczka.

Instytucję zadatku definiuje art. 394 kodeksu cywilnego. Mówi on, że jeżeli nie istnieje odmienne zastrzeżenie umowne lub zwyczaj, zadatek dany przy zawarciu umowy ma to znaczenie, że w razie niewykonania umowy przez jedną ze stron, druga strona może bez wyznaczenia dodatkowego terminu od umowy odstąpić i otrzymany zadatek zachować, a jeżeli sama go dała, może zażądać sumy dwukrotnie wyższej. Oznacza to, że jeżeli przy umowie przedwstępnej kupujący wręczył sprzedającemu zadatek w wysokości 10.000 zł, a do umowy przyrzeczonej nie doszło z winy sprzedającego, jest on zobowiązany zwrócić kupującemu 20.000 zł. Jeżeli do umowy przeniesienia własności nie dojdzie z winy kupującego, to traci on wręczony zadatek.

Inaczej jest z zaliczką. Podlega ona zwrotowi w przypadku niewykonania umowy, niezależnie od tego, po czyjej stronie leżą przyczyny niewykonania umowy.

Kara umowna

Można również zawrzeć umowę przedwstępną z karą umowną. Przy takiej umowie kupujący nie wręcza sprzedającemu żadnych pieniędzy. Zabezpieczeniem ma być kara umowna, do której zapłaty będzie zobowiązana ta strona, która z własnej winy nie dotrzyma postanowień umowy przedwstępnej.

Prawo do odstąpienia, a odstępne

W umowie można również zastrzec, że jednej lub obu stronom przysługiwać będzie prawo do odstąpienia od umowy w ciągu oznaczonego terminu. Prawo to wykonuje się przez oświadczenie złożone drugiej stronie. Można również zastrzec możliwość odstąpienia od umowy za zapłatą oznaczonej sumy (odstępnego).

Forma zawarcia umowy

Umowa przedwstępna może zostać zawarta np. w formie ustnej, zwykłej pisemnej, pisemnej z podpisami notarialnie poświadczonymi, pisemnej z datą pewną, bądź też w formie aktu notarialnego (polecane przy kupnie nieruchomości). Zawsze należy pamiętać, że gdy umowa nie została zawarta na piśmie, to w razie sporu bardzo trudno udowodnić, że umowa faktycznie została zawarta i jakie były jej postanowienia. Dlatego też najwłaściwsze jest zawarcie umowy w formie zwykłej pisemnej lub w formie aktu notarialnego – tak jak właściwej umowy sprzedaży.

Forma umowy, a ochrona stron

Różnica pomiędzy umową zawartą w formie pisemnej a w formie aktu notarialnego sprowadza się do tego, że w wypadku nie dojścia do skutku umowy przedwstępnej zawartej w zwykłej formie pisemnej z przyczyn leżących po stronie kupującego, sprzedający może bez wyznaczenia dodatkowego terminu od umowy odstąpić. Jeżeli otrzymał zadatek, może go zatrzymać, a jeżeli strony określiły karę umowną, może żądać jej wypłaty. Jeżeli natomiast do umowy przedwstępnej nie doszłoby z przyczyn leżących po stronie sprzedającego, kupujący może żądać – o ile wypłacił sprzedającemu zadatek – kwoty dwukrotnie wyższej, a jeżeli strony umowy określiły karę umowną, może żądać jej wypłaty.

Natomiast, gdy umowa jest zawarta w formie przewidzianej dla właściwej umowy, czyli w wypadku obrotu nieruchomościami w formie aktu notarialnego, to gdy strona uchyla się od zawarcia umowy przyrzeczonej, druga strona ma dodatkowo możliwość dochodzenia przed sądem zawarcia umowy przyrzeczonej, wbrew woli kontrahenta. W takim wypadku prawomocne orzeczenie sądu zastępuje oświadczenie woli drugiej strony i dochodzi do zawarcia umowy sprzedaży. ▲

Porady >> W celu przeciwdziałania popełnieniu przestępstwa lub wykroczenia skarbowego

Fiskus może przyjść na kontrolę także bez wcześniejszego zawiadomienia

Podatnik nie zawsze zostanie zawiadomiony przez urząd skarbowy o zamiarze zweryfikowania złożonych przez niego rozliczeń podatkowych. W celu zapobiegania łamaniu przepisów prawa podatkowego pracownicy fiskusa mają możliwość przeprowadzenia kontroli znienacka.

– Co do zasady, fiskus musi pisemnie powiadomić podatnika o swoim zamiarze sprawdzenia, czy należycie wywiązuje się on ze swoich obowiązków podatkowych – wyjaśnia Katarzyna Miazek z firmy Tax Care. – Kontrola podatkowa może być wszczęta nie wcześniej niż po tygodniu od dnia doręczenia zawiadomienia – w tym czasie podatnik może skorygować błędy i sprostować ewentualne nieścisłości w dokumentacji. Nie zawsze jednak tak będzie. Urząd rozpocznie kontrolę bez uprzedniego zawiadomienia o niej, jeśli czynności kontrolne są niezbędne dla przeciwdziałania popełnieniu przestępstwa lub wykroczenia skarbowego lub gdy są konieczne do zabezpieczenia dowodów ich dokonania.

Okoliczności sprzyjające niezapowiedzianej wizycie

Przede wszystkim kontrola podatkowa bez wcześniejszego uprzedzenia jest możliwa, gdy:

– dotyczy opodatkowania przychodów nieznajdujących pokrycia w ujawnionych źródłach lub pochodzących ze źródeł nieujawnionych,

– jest związana z zasadnością zwrotu różnicy podatku lub zwrotu podatku naliczonego w rozumieniu przepisów o podatku od towarów i usług,

– ma być podjęta w oparciu o informacje uzyskane na podstawie przepisów o przeciwdziałaniu wprowadzaniu do obrotu finansowego wartości majątkowych pochodzących z nielegalnych lub nieujawnionych źródeł oraz o przeciwdziałaniu finansowaniu terroryzmu,

– dotyczy niezgłoszonej do opodatkowania działalności gospodarczej,

– ma charakter doraźny dotyczący ewidencjonowania obrotu za pomocą kasy rejestrującej, użytkowania kasy rejestrującej lub sporządzania spisu z natury.

Gdy podatnik jest podejrzany

Niezapowiedziana kontrola może spotkać także podatnika, wobec którego urząd skarbowy dysponuje informacją, że został on prawomocnie skazany za popełnienie przestępstwa skarbowego, przestępstwa wynikającego z ustawy o rachunkowości, przestępstwa skierowanemu przeciwko obrotowi gospodarczemu lub za popełnienie wykroczenia ze względu na utrudnianie kontroli. Dotyczy to również podatników, którzy są zobowiązani w postępowaniu egzekucyjnym w administracji, a także gdy nie posiadają adresu siedziby firmy, przez co uniemożliwione jest doręczenie stosownych pism z urzędu.

Kontrolujący ma natomiast obowiązek niezwłocznie po zjawieniu się u podatnika poinformować go, dlaczego nie został uprzedzony o kontroli. Uzasadnienie braku przyczyny doręczenia zawiadomienia musi zawrzeć także w książce kontroli i protokole kontroli. ▲

Analizy prawnika >> To jest ważne

Odzyskać dług

Ekspert

> Iwona Czuchraj-Jarzembowska
radca prawny

▲ Kilka lat temu pożyczyłem koledze znaczną sumę pieniędzy. Niestety mój znajomy okazał się nierzetelny i do chwili obecnej nie zwrócił mi pieniędzy. Egzekucja również nie przynosi efektów, bo znajomy wszystko przepisał na córkę. Czy mogę w jakiś sposób odzyskać moje pieniądze? – zapytał nasz Czytelnik.

– Jeśli dłużnik wyzbywa się majątku (dokonuje sprzedaży lub darowizny), czym uniemożliwia skuteczną egzekucję, może Pan skorzystać ze skargi pauliańskiej. Polega to na wytoczeniu powództwa przeciwko osobie trzeciej, która z dłużnikiem zawarła umowę. W tym wypadku pozwaną będzie córka Pana znajomego. W pozwie należy żądać ustalenia przez sąd, że czynność prawna (np. umowa darowizny nieruchomości) dokonana przez dłużnika z osobą trzecią jest bezskuteczna w stosunku do wierzyciela.

Jeśli sąd taki pozew uwzględni, to będzie Pan mógł prowadzić egzekucję także z tych składników majątkowych, które Pana dłużnik przekazał na rzecz córki.

Uznania czynności prawnej dokonanej z pokrzywdzeniem wierzycieli za bezskuteczną można żądać w ciągu pięciu lat od daty dokonania tej czynności. ▲

Finanse >> Jeśli opłata interchange zostanie zmniejszona, możemy oczekiwać, że...

Wkrótce będzie łatwiej płacić kartą

Opłaty ponoszone przez sklepy gdy przyjmują płatności kartami, od przyszłego roku mogą zostać ograniczone do 0,5 proc.

Po zmniejszeniu opłat interchange bank może nam nie zaproponować tzw. moneyback-u

Dla przeciętnego zjadacza chleba powinna być to dobra wiadomość. Bo może łatwiej będzie zapłacić elektronicznym pieniądzem w mniejszych sklepach. Poza tym planowana zmiana może mieć znaczenie nawet dla osób, które do tej pory nie interesowały się tą kwestią. Może bowiem spowodować, że spadną ceny.

Z drugiej strony nie dla wszystkich taka wiadomość musi być jednakowo dobra. Analitycy Expandera zwracają uwagę, że może to być powodem wycofania przez banki ofert polegających na zwrocie części płatności dokonanych kartami. Banki mogą nawet pójść dalej i wprowadzić podwyżki opłat za konta i karty.

Sklep poniesie mniejsze straty

W ostatnim czasie coraz więcej mówi się o obniżeniu tzw. opłaty interchange. Obciąża ona sklepy i inne punkty, w których dokonujemy płatności kartami. W praktyce jej wysokość ma jednak wpływ nie tylko na finanse sklepów, ale również przeciętnych Polaków. Po pierwsze, właśnie przez tą opłatę, czasami spotykamy się z informacjami, że płatność kartą jest przyjmowana np. dla kwoty nie niższej niż 20 zł. Z tego samego powodu część sklepów w ogóle nie akceptuje tego typu płatności. Dzięki temu mają bowiem niższe koszty i mogą oferować korzystniejsze ceny.

Opłaty interchange w Polsce do niedawna były jednymi z najwyższych w Europie, wynosiły średnio ok. 1,6 proc. Być może już od przyszłego roku wejdą jednak w życie przepisy, które ograniczą jej wysokość do zaledwie 0,5 proc.

Wysoka opłata interchange powoduje, że te sklepy, w których często płacimy kartami, muszą stosować wyższe ceny, aby zrekompensować sobie dodatkowy koszt.

– Istnieje więc szansa, że wraz ze spadkiem tej opłaty, spadną również ceny w takich punktach – zauważa Jarosław Sadowski, główny analityk Expandera.

Dodaje, że zapewne znajdą się jednak i takie miejsca, w których ceny nie zmienią się a obecna sytuacja zostanie wykorzystana do podwyższenia zysków.

Obniżenie wspomnianej opłaty może także spowodować, że powstanie więcej punktów, w których będzie można zapłacić kartą. To dobra informacja, zwłaszcza dla osób mieszkających w mniejszych miejscowościach. Tam, punktów akceptujących karty jest bowiem stosunkowo niewiele. Małe sklepiki chętniej powinny również akceptować płatności kartą dokonywane na niewielkie kwoty.

Pieniądze nie wrócą do nas

Jest jednak również druga strona medalu.

– Niższa opłata spowoduje zapewne, że banki będą chciały zrekompensować poniesione straty – przypuszcza Jarosław Sadowski. – Obecnie wiele z nich zachęca nas do płacenia kartami, zwracając nam ok. 1 proc. wartości takich płatności. W przypadku części ofert, zwroty są jednak znacznie wyższe.

Dla przykładu posiadacze karty kredytowej Impresja Banku Millennium otrzymują zwrot 5 proc. za zakupy dokonane we wskazanych przez bank sieciach sklepów (np. Carrefour, Sony, Empik, Zara).

Również na 5 proc. zwrotu, ale tylko od zakupów w sklepach spożywczych i supermarketach, mogą liczyć posiadacze rachunku „Konto Rozsądne" w Alior Banku. Warunkiem jest jednak to, że na konto w tym banku musi wpływać wynagrodzenie klienta. Podobnie sytuacja wygląda w Alior Sync, ale tu 5 proc. jest zwracane tylko od płatności dokonanych w internecie.

Banki mogą podnieść opłaty

Istotne zmniejszenie się przychodów z opłaty interchange spowoduje zapewne, że banki wycofają tego typu oferty lub znacznie stracą one na atrakcyjności. Innym rozwiązaniem może być podwyższenie opłat za karty czy rachunki lub zaostrzenie wymogów zwalniających z opłaty. W rezultacie może zniknąć część ofert kont „za zero". Na szczęście na naszym rynku panuje dość silna konkurencja. Jeśli bank podwyższy nam opłaty za konto to zwykle bez problemu będziemy mogli znaleźć inny, w którym są one niższe.

opr. (koci)

Ważne

Moneyback, to zysk wynikający z używania karty. Rożne banki oferują go w różnej formie. Może on różnić się wysokością zwracanej kwoty, zestawem sklepów, za zakupy w których jesteśmy nagradzani. I choć kwoty, które banki przelewają na nasze konto wydają się być drobne, to przy aktywnym korzystaniu z karty wciągu roku może uzbierać się nawet kilkaset zł.

Pieniądze na wakacjach >> Wyjeżdżasz? Uważaj, by nie przepłacać!

Egzotyczną walutę kup na miejscu lub wypłać

Zamiast przed wakacyjnym wyjazdem kupować w kantorze egzotyczne waluty, lepiej nabyć dolary lub euro. A po przyjeździe wymienić je na obowiązujące w danym kraju pieniądze. Z pewnością będzie taniej. Ten kto pomyśli i dobrze przygotuje się do wakacyjnych wojaży, nie będzie musiał przepłacać.

Z danych Travelplanet wynika, że w ubiegłym roku 30 procent turystów korzystających z usług tego pośrednika wybrało Egipt na miejsce swoich wakacji. Jest to jeden z najbardziej lubianych kierunków wyjazdów Polaków. Chętnie jeździmy również do Chorwacji, Turcji czy Bułgarii. Zapewne w nadchodzącym sezonie kolejni turyści wybiorą się na urlopy do tych krajów. Expander radzi im, by przed wyjazdem kupili oni w Polsce dolary lub euro i dopiero na miejscu zamienili je na lokalną walutę.

– Pozwoli to bowiem zaoszczędzić na niekorzystnym kursie – mówi Jarosław Sadowski, główny analityk firmy Expander. – Wakacje za moment ruszą „pełną parą". Zanim jednak udamy się na upragniony wypoczynek, dobrze zaplanujmy podróż i zastanówmy się nad korzystną wymianą waluty.

Kupić w kraju, czy za granicą?

Często pojawia się dylemat – czy pieniądze wymieniać w kraju, czy dopiero po przyjeździe na miejsce?

– Wszystko zależy od tego, gdzie chcemy wyjechać – mówi Jarosław Sadowski z Expandera. – W Polsce opłaca się kupić euro, dolary, funty brytyjskie i franki szwajcarskie. Przepłacić natomiast można za rodzime waluty z Egiptu, Chorwacji, Turcji i Bułgarii.

Jak dodaje, transakcje takimi walutami są dość rzadkie. Kantory istotnie zawyżają więc kursy ich sprzedaży, a zaniżają kursy ich skupu, aby taka wymiana była dla nich opłacalna.

Sprawdź kurs waluty

Często trudno jest również samodzielnie ocenić czy kurs sprzedaży waluty w banku lub kantorze jest atrakcyjny.

– Aby to zrobić należy podzielić kurs sprzedaży, czyli ten wyższy przez kurs kupna, czyli ten niższy – dodaje analityk Expandera.

W polskich kantorach taki stosunek dla euro przeciętnie wynosi ok. 1,017, a dla dolara 1,022. Tymczasem w przypadku np. funtów egipskich jest to aż 1,48, a w Chorwacji 1,10.

– Oznacza to, że spread walutowy (ukryta w kursie prowizja) wynosi w przypadku euro 1,7 proc., a w przypadku waluty egipskiej aż 48 proc. – tłumaczy Jarosław Sadowski.

A więc, różnica jest znaczna.

Wypłać pieniądze z bankomatu

W takim przypadku rozwiązaniem jest kupienie w Polsce euro lub dolarów i zamiana ich na lokalne pieniądze na miejscu, po rozsądnym kursie. Jeśli jednak nie mamy przy sobie wymienionej waluty, warto skorzystać z karty płatniczej i wypłacić obcą walutę z bankomatu

– W takiej sytuacji organizacja płatnicza: Visa lub MasterCard przeliczy po swoim, dość atrakcyjnym, kursie taką walutę na euro – tłumaczy Jarosław Sadowski. – Kwota w euro zostanie natomiast przeliczona przez bank na złote. Taka operacja nie będzie więc dla nas bardzo kosztowana.

Warto jednak korzystać z tego sposobu tylko, gdy nie mamy innego wyjścia. Kursy bankowe zwykle są mniej korzystne niż kantorowe.

opr. (koci)

Kredyty >> Bądź rozsądny

Uważaj na chwilówki

Na rynku pojawia się coraz więcej firm niepowiązanych z bankami, które udzielają szybkich pożyczek. W minionym roku udzieliły one podobnej liczby kredytów na drobne kwoty jak banki.

Jednym z powodów wzrostu popularności chwilówek jest ich łatwa dostępność. Chwilówki umożliwiają pożyczenie niewielkich kwot, od 50 zł do 2000 zł, na krótki okres, na przykład na miesiąc. Po upływie tego czasu klient musi zwrócić całość pożyczonej kwoty wraz z odsetkami. Niektóre firmy pozwalają przedłużyć okres spłaty, jednak wiąże się to z wysokimi opłatami, np. za przedłużenie spłaty pożyczki w wysokości 2000 tys. zł o tydzień trzeba dodatkowo zapłacić ponad 160 zł, zaś o miesiąc – 300 zł.

Udzielając kredytu gotówkowego banki rozkładają jego spłatę na raty, na kilka lub kilkadziesiąt miesięcy. Jednak pomimo tego, iż banki udzielają kredytów gotówkowych na wyższe kwoty i na dłużej to klient właśnie za skorzystanie z chwilówki będzie musiał zapłacić znacznie więcej. Dla przykładu, wg danych zamieszczonych w porównywarce Comperia.pl całkowity koszt kredytu w wysokości 2 tys. zł udzielony na 2 lata waha się w granicach 2200-2500 zł w zależności od oferty danego banku. Oznacza to, że zaciągając kredyt gotówkowy klient w ciągu dwóch lat musi oddać bankowi taką kwotę, płacąc co miesiąc ratę w wysokości około 100 zł. W przypadku chwilówek, za pożyczenie 2 tys. zł na miesiąc musimy zapłacić co najmniej 200 zł. Gdyby ktoś chciał korzystać z tej pożyczki przez dwa lata, całkowity koszt wyniósłby 6800 zł przy założeniu, że całość pożyczonej kwoty jest spłacana co miesiąc lub 9200 zł, w przypadku przedłużenia spłaty o kolejne 30 dni. Bardzo wysokie koszty chwilówek dobrze obrazuje wskaźnik RSSO, czyli rzeczywista roczna stopa oprocentowania – uwzględnia ona całkowity koszt kredytu w ujęciu procentowym. O ile w przypadku kredytów oferowanych przez banki wynosi on kilkadziesiąt procent, to w przypadku firm pożyczkowych sięga kilkuset, a w niektórych przypadkach blisko 500 procent.

opr. (koci)

Zadbaj o swoją rodzinę. Drukuj umowy, jakie zawierasz z bankiem w internecie

FINANSE Mobilna bankowość i załatwianie transakcji on-line to już codzienność. Ale wygodne rozwiązania mają też swoje wady. W przypadku naszej śmierci spadkobiercy mogą nigdy nie otrzymać pieniędzy, które im pozostawiliśmy!

Konto bankowe czy lokatę można obecnie założyć bez wychodzenia z domu, bo przez internet. Jest to rozwiązanie bardzo wygodne, oszczędzające nasz cenny czas, dlatego coraz chętniej korzystamy z takiej możliwości. Niestety, rzadko uświadamiając sobie jej wady. Okazuje się bowiem, że po śmierci posiadacza rachunku bankowego jego spadkobiercy mogą mieć duży problem z uzyskaniem dostępu do pieniędzy zgromadzonych na koncie czy lokacie zmarłego. Ba, mogą ich nawet nigdy nie odzyskać! Jak to możliwe? A tak, że aby bank wypłacił oszczędności, trzeba zgłosić śmierć posiadacza rachunku bankowego - i to oddzielnie w każdej placówce, której był klientem - oraz przedstawić odpowiednie dokumenty (akt zgonu i potwierdzenie nabycia spadku). Tymczasem nawet wieloletni małżonkowie nie zawsze wiedzą o wszystkich kontach swojego partnera. W najtrudniejszej sytuacji są jednak pozostali spadkobiercy. Dla nich zwykle jedynym źródłem informacji o finansach zmarłego są dokumenty bankowe znalezione w jego domu. Problem w tym, że bardzo rzadko drukujemy i przechowujemy umowy do kont i lokat założonych on-line. W rezultacie dotarcie do odpowiednich formularzy może być czasami po prostu niemożliwe. - Z tego względu warto drukować umowy zawierane elektronicznie lub przynajmniej sporządzić listę banków, z których usług korzystamy i umieścić ją w teczce z pozostałą dokumentacją bankową - radzi ekspert **Jarosław Sadowski**, główny analityk firmy Expander.

Nie jest przyjemnie myśleć o własnej śmierci. Ale jeżeli rodzina naprawdę jest dla nas najważniejsza, to zawczasu uporządkujmy sprawy spadkowe. Zbierajmy dokumentację bankową i pomyślmy o zrobieniu dyspozycji na wypadek śmierci. Dzięki temu skutecznie zadbamy o finansowy spokój ukochanych osób.

Fot. Fotolia

ZAPAMIĘTAJ

Zbierajmy dokumentację bankową. Przede wszystkim drukujmy umowy transakcji zawieranych w sieci. Jeśli tego nie zrobimy, to w przypadku naszej śmierci spadkobiercy mogą nigdy nie otrzymać pieniędzy, które pozostawimy na koncie czy lokatach.

DYSPOZYCJA NA WYPADEK ŚMIERCI

- Poza drukowaniem i przechowywaniem dokumentacji warto również - i to we wszystkich bankach, z których usług korzystamy - ustanowić tak zwaną dyspozycje na wypadek śmierci - podpowiada nasz ekspert.

ZAPAMIĘTAJ

W prawie bankowym istnieje możliwość tak zwanej dyspozycji wkładem na wypadek śmierci. To rodzaj nakazu, polecenia wydanego bankowi przez posiadacza rachunku. Zobowiązuje go do tego, aby po jego śmierci przekazał zgromadzone środki wyznaczonym osobom.

Gdy nie ma dyspozycji, zasada jest taka: w przypadku śmierci posiadacza rachunku bankowego jego pieniądze otrzymują spadkobiercy. Tyle że nie od razu, a dopiero po zakończeniu postępowania spadkowego. Może ono trwać krótko, ale może też ciągnąć się całymi latami. Bank jest zobowiązany czekać na finał sprawy. Bo zgodnie z prawem pieniądze na rachunku wchodzą w skład spadku, a ich dziedziczenie podlega przepisom prawa spadkowego.

- Nawet więc jeśli spadkobiercy wiedzą, w których placówkach szukać pieniędzy pozostawionych przez zmarłego, to nie otrzymają ich od razu. Będą musieli zaczekać na rozstrzygnięcie postępowania spadkowego - potwierdza nasz ekspert. - A jeśli złożymy dyspozycję na wypadek śmierci, bank będzie mógł przekazać pieniądze wskazanym przez nas osobom, nie czekając na decyzję sądu. W rezultacie nasi bliscy otrzymają je bardzo szybko.

UWAGA

Zdarzają się sytuacje, gdy bliscy zmarłego najpierw wypłacają pieniądze z jego kont, wykorzystując posiadane pełnomocnictwa albo karty bankomatowe, a dopiero później informują bank o śmierci klienta. Jednak postępując w ten sposób, narażają się na roszczenia ze strony banku czy spadkobierców, a nawet odpowiedzialność karną. Dyspozycja na wypadek śmierci jest legalnym sposobem na to, aby bez potrzeby prowadzenia sprawy spadkowej zapewnić rodzinie dostęp przynajmniej do części pieniędzy zgromadzonych przez zmarłego.

Taka dyspozycja jest jednak ograniczona przepisami.

DLA KOGO

Posiadacz konta czy też lokaty, który chce skorzystać z instytucji dyspozycji wkładem na wypadek śmierci nie może zapisać swoich pieniędzy dowolnie wybranej osobie.

ZAPAMIĘTAJ

Poprzez dyspozycję na wypadek śmierci pieniądze można przekazać jedynie bliskiej rodzinie.

W myśl prawa bliską rodziną jest:

- małżonek;
- wstępny - czyli przodek danej osoby, na przykład rodzice czy dziadkowie;
- zstępny - potomek, czyli dzieci, wnuki;
- rodzeństwo.

UWAGA

Z dyspozycji na wypadek śmierci może skorzystać wyłącznie osoba, która jest jedynym posiadaczem rachunku bankowego. Jeżeli konto jest wspólne, przykładowo należy do małżeństwa, to po śmierci męża żona będzie mogła dysponować tylko połową zgromadzonej kwoty. Reszta stanie się częścią spadku.

JAKA KWOTA

Przepisy ograniczają również maksymalną kwotę dyspozycji.

WAŻNE

Suma wypłat dla wszystkich osób wskazanych w dyspozycji nie może przekroczyć dwudziestokrotności przeciętnego miesięcznego wynagrodzenia w sektorze przedsiębiorstw - bez wypłat nagród z zysku. Pamiętajmy, że pod uwagę brane są oficjalne dane ogłaszane przez Główny Urząd Statystyczny.

Jeżeli oszczędności przekraczają wyznaczoną kwotę, to suma powyżej limitu wchodzi w skład masy spadkowej. Tak samo dzieje się wówczas, gdy posiadacz rachunku miał przykładowo na koncie 10 tysięcy złotych, a złożył dyspozycję na kwotę 5 tysięcy złotych. Nadwyżka (czyli 5 tysięcy złotych) wejdzie w takim przypadku do spadku po nim.

Dopuszczalne jest złożenie kilku dyspozycji. Wówczas jednak gdy przekroczymy limit kwotowy, bank wykona te dyspozycje, które zostały złożone później. A gdy ktoś złożył jedno polecenie na rzecz kilku osób, to jako pierwsze dostaną pieniądze te, które w dyspozycji uposażono później.

W JAKIEJ FORMIE

1. Dyspozycję wkładem na wypadek śmierci składamy na piśmie - w naszym banku.

UWAGA

Zapis w każdej chwili możemy zmienić albo odwołać.

2. Pieniądze dzielimy według własnego uznania i oczywiście, finansowych zasobów. Nie ma żadnego prawnego nakazu mówiącego, ile powinien dostać wybrany przez nas członek rodziny.

Przykład: jeśli zaoszczędziliśmy 10 tysięcy złotych, to 5 tysięcy złotych możemy przeznaczyć dla żony i 5 tysięcy złotych dla dziecka. Albo 7 tysięcy złotych dla niej i 3 tysiące złotych dla potomka.

ILE TO KOSZTUJE

Koszt złożenia dyspozycji zależy od cennika danego banku. Nie ma stałej, wyznaczonej opłaty za taką usługę.

UWAGA

Dyspozycja wkładem na wypadek śmierci zwykle jest osobnym aneksem do umowy rachunku bankowego. Nie jest to czynność standardowa, o którą jest pytany klient. Warto o tym pamiętać, jeśli chcemy uniknąć formalności związanych z przyjęciem spadku.

(oprac. kb)

GAZETA WSPÓŁCZESNA
WSPOLCZESNA.pl

Sprawdź, jak nie dać się oszukać w sieci

FINANSE Internet to wygoda i oszczędność, nie tylko czasu. Musimy jednak pamiętać, że nieostrożność w posługiwaniu się swoimi danymi i pieniędzmi w sieci może kosztować tak samo słono, jak nieroztropność w świecie realnym.

Coraz chętniej korzystamy z przeróżnych możliwości, jakie daje internet. Niezależnie od wieku nie ograniczamy się już tylko do przeglądania stron, wyszukiwania informacji czy też komunikowania się poprzez portale społecznościowe. Coraz częściej korzystamy także z zakupów on-line. Z badań firmy Gemius wynika, że już 70 procent internautów kupuje towary lub usługi w sieci. Z roku na rok coraz więcej z nas płaci za zakupy w e-sklepach za pomocą różnych metod płatności.

- Z roku na rok maleją bariery psychologiczne, które jeszcze niedawno nakazywały, aby z ostrożności wybrać płatność za towar czy usługę przy odbiorze lub na poczcie, zamiast szybszego i wygodnego przelewu internetowego - komentuje **Artur Wojtczuk**, dyrektor linii biznesowej płatności internetowej w Krajowej Izbie Rozliczeniowej S.A. - Trzeba jednak pamiętać, że nieostrożność w posługiwaniu się swoimi danymi i pieniędzmi w sieci może kosztować nas tak samo słono, jak nieroztropność w świecie realnym.

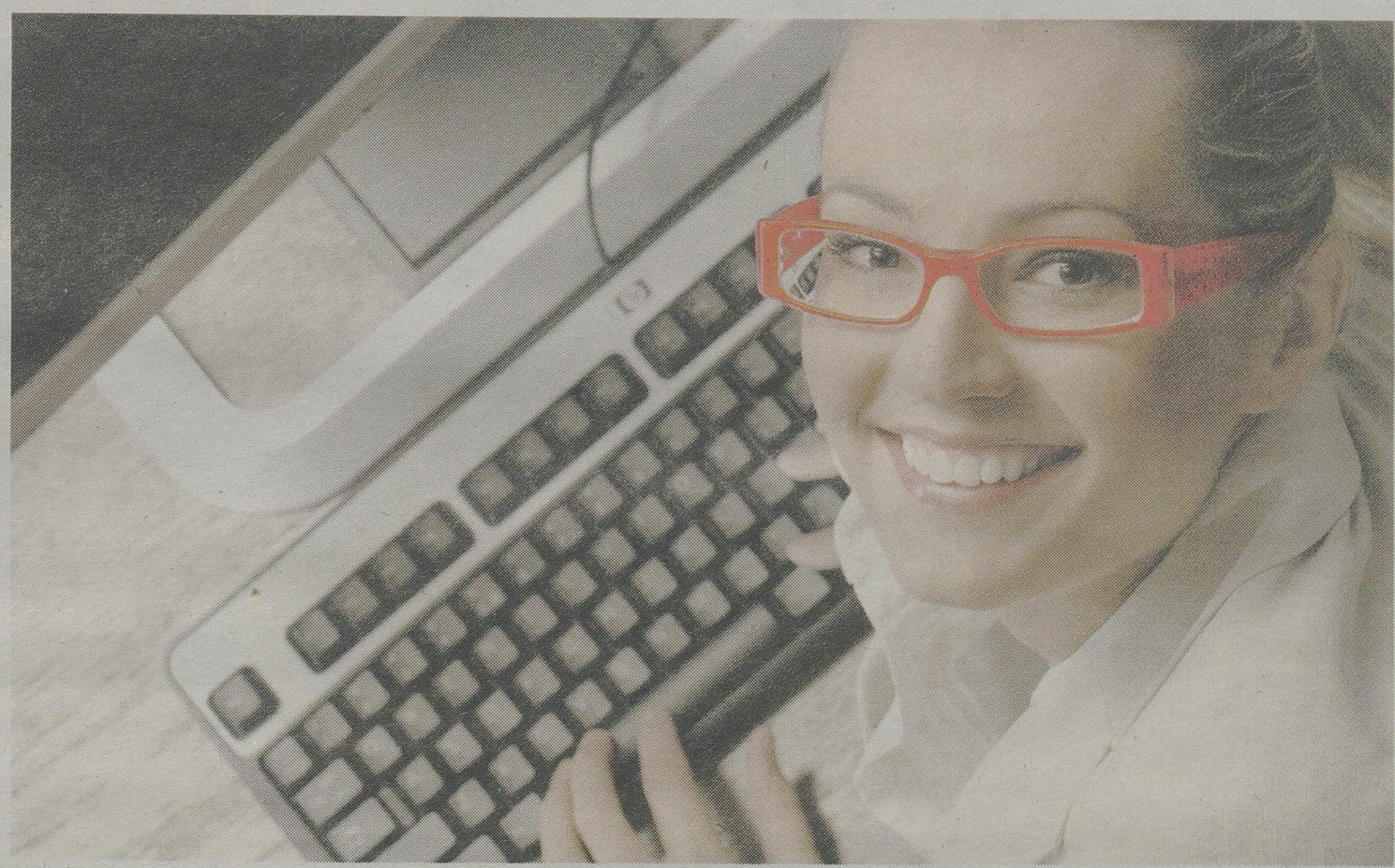

Nasze bezpieczeństwo w internecie zależy w dużym stopniu od nas samych. Jeśli będziemy się zachowywać niefrasobliwie, nie pomogą systemy ochrony stosowane przez e-sklepy czy banki.

Fot. DiGiTouch

ZAPAMIĘTAJ

Bezpieczeństwo naszych pieniędzy w internecie zależy w dużym stopniu od nas samych - niezależnie od zabezpieczeń stosowanych przez e-sklepy czy banki.

Dla własnego spokoju warto przestrzegać kilku prostych zasad.

WYBÓR HASŁA

Posługujemy się nim, logując się do poczty elektronicznej, portali społecznościowych, jak i korzystając z bankowości elektronicznej. Można powiedzieć, że właściwie hasło to pierwsza linia obrony finansów i naszych danych osobowych w sieci.

WAŻNE

Skuteczne hasło powinno składać się co najmniej z ośmiu różnych znaków.

- Mając do dyspozycji standardową klawiaturę komputera, jesteśmy w stanie wygenerować aż 6,1 kwadryliona unikalnych haseł. Niestety, większość tych, które stosujemy jest zbyt prosta lub łatwa do odgadnięcia - zwraca uwagę Wojtczuk.

Firma doradcza Deloitte w najnowszym raporcie „TMT Predictions" przewiduje, że w 2013 roku już ponad 90 procent haseł generowanych przez użytkowników do różnego rodzaju serwisów on-line może nie zapewniać skutecznej ochrony przed hakerami. - Wybierając hasło, często kierujemy się tym, czy jest łatwe do zapamiętania lub na tyle krótkie, by z łatwością można je było wstukać na klawiaturze telefonu - mówi **Jakub Wróbel** z Deloitte. - Jedno z ostatnich badań pokazuje, że spośród haseł wygenerowanych przez sześć milionów użytkowników aż około 98 procent znalazło się wśród 10 tysięcy najbardziej popularnych.

UWAGA

Nawet najbardziej skomplikowane hasło może okazać się mało skuteczne, jeżeli za jego pomocą będziemy się logowali się do więcej niż jednego serwisu.

- Używanie tego samego zestawu znaków, aby uzyskać dostęp na przykład do bankowości elektronicznej, portalu społecznościowego i poczty elektronicznej negatywnie wpływa na ochronę naszych danych przechowywanych w każdym z serwisów. Ułatwiając życie sobie, ułatwiamy je niestety, również hakerowi - ostrzega J. Wróbel.

URZĄDZENIA

1. Przed wykonaniem jakiejkolwiek transakcji finansowej on-line upewnijmy się, że urządzenie, z którego korzystamy jest dobrze zabezpieczone.

UWAGA

Zastanówmy się, zanim zalogujemy się do naszej bankowości elektronicznej korzystając z hot-spotów, umożliwiających darmowy dostęp do internetu w restauracjach czy centrach handlowych. Pamiętajmy, że często są to sieci otwarte, niewystarczająco dobrze zabezpieczone. Wówczas wzrasta ryzyko, że dane, które wprowadzimy do komputera - takie jak login i hasło - zostaną przechwycone. To samo dotyczy korzystania z komputerów w kawiarenkach internetowych.

2. Równie ważne jak używanie legalnych i znanych programów jest zainstalowanie zapory antywirusowej i regularne jej aktualizowanie. Bez takiej ochrony szkodliwe oprogramowanie może niepostrzeżenie zainstalować się na komputerze i umożliwić hakerom kradzież loginów i haseł.

SKLEPY INTERNETOWE

- Decydując się na zakupy w sklepie internetowym, sprawdźmy jego wiarygodność. Możemy na przykład przeczytać komentarze dostępne na forach internetowych czy w porównywarkach cen. Dowiemy się z nich, co o danej firmie sądzą jej dawni klienci. Pozwoli to zawczasu zrezygnować z usług niesolidnych sprzedawców.

ZAPAMIĘTAJ

Zawsze oceń wiarygodność sklepu internetowego przed dokonaniem zakupów.

- Koniecznie zapoznajmy się również z regulaminem danego sklepu. Zwróćmy uwagę na przepisy dotyczące dokonywania płatności, możliwości zwrotu zakupionego towaru oraz ochrony gromadzonych danych osobowych (tak zwana polityka prywatności). Dzięki tej wiedzy unikniemy przykrych i czasami bardzo kosztownych niespodzianek.

- Przed zatwierdzeniem płatności w sklepie internetowym warto sprawdzić, czy transakcja odbywa się za pośrednictwem szyfrowanego połączenia - radzi A. Wojtczuk. - Na początku adresu witryny powinno widnieć https zamiast http. A na dolnej belce przeglądarki powinien pojawić się symbol klucza lub kłódki. Po kliknięciu na niego otrzymamy informacje na temat certyfikatu bezpieczeństwa danej witryny. Jeśli stracił ważność lub nie można go zweryfikować, lepiej zrezygnujmy z zakupów.

SZUKAJĄC OKAZJI

- Dzięki porównywarkom cen możemy dowiedzieć się, w którym sklepie zapłacimy najmniej za dany towar. Pamiętajmy jednak, że niska cena może się wiązać z wyższymi kosztami dostawy lub dłuższym czasem oczekiwania na przesyłkę.

- Możliwość zaoszczędzenia pieniędzy oferują również tak zwane zakupy grupowe. Także w tym przypadku przed podjęciem decyzji o zakupie warto sprawdzić nie tylko za co konkretnie zapłacimy, lecz również to, jaka jest standardowa cena danej usługi czy też towaru.

CYBERPRZESTĘPSTWA

- Ponieważ w ostatnich latach handel internetowy rozwija się bardzo szybko, swoją szansę zwietrzyli również oszuści. Nie przebierają w środkach. Bazują przede wszystkim na naiwności i nieświadomości przeciętnego użytkownika sieci. Wyłudzenie poufnych danych, jakimi są login i hasło dostępu do bankowości elektronicznej - czyli tak zwany phishing - to obecnie jedno z najczęściej popełnianych cyberprzestępstw.

- Bank nigdy nie prosi klientów o nadsyłanie mailem numerów PIN oraz kart kredytowych. Nie wysyła również linków do logowania. Jeżeli tylko dostaniemy podejrzanie wyglądającą wiadomość lub zaniepokoi nas wygląd strony do logowania, natychmiast skontaktujmy się ze swoim bankiem.

- Korzystając z bankowości elektronicznej, pamiętajmy, że to od nas zależy, jak bezpieczne będą nasze pieniądze. Nie chodzi tylko o to, aby nie ujawniać nikomu danych dostępu do swojego serwisu transakcyjnego. Ważne jest również to, by nigdy nie wchodzić na stronę internetową banku za pośrednictwem linków proponowanych przez wyszukiwarki internetowe. Klikając na taki odnośnik, możemy zostać przekierowani na stronę, która do złudzenia przypomina tę naszego banku, ale w rzeczywistości stworzył ją haker, który chce przechwycić nasz login i hasło.

- Zasadniczą kwestią jest sposób realizacji płatności za zakupiony albo wylicytowany towar. Policja ostrzega: unikajmy płacenia za zakupiony towar poprzez różne systemy, które w żaden sposób nie pozwalają nam na identyfikację odbiorcy płatności. Są to między innymi punkty agencyjne, za których pośrednictwem realizuje się przekazy pieniężne lub system zdalnego przekazywania pieniędzy poprzez sieć bankomatów. Umożliwia on dokonywanie wypłat bez konieczności posiadania karty bankomatowej, bo wystarczy posiadać telefon komórkowy. Aby skorzystać z takiej usługi hal-cash i pobrać gotówkę z bankomatu, potrzebne są wyłącznie kody. Można je otrzymać na przykład SMS-em, bezpośrednio po zleceniu dokonanym przez nadawcę. Dokonujący wpłaty musi podać kwotę, numer telefonu komórkowego odbiorcy przelewu oraz czterocyfrowy kod PIN. System generuje drugi kod, który trafia do odbiorcy SMS-em. Ten chcąc dokonać wypłaty w bankomacie realizującym usługę hal-cash, wprowadza swój numer telefonu, otrzymany kod oraz kwotę pieniędzy, jaką przekazał mu wpłacający. Jeśli natrafimy na oszusta, wybierze nasze pieniądze w każdym miejscu kraju, a nam pozostanie po nim jedynie numer telefonu komórkowego. Najczęściej taki użyty tylko raz, właśnie do popełnienia przestępstwa.

(oprac. kb)

GAZETA WSPÓŁCZESNA
WSPOLCZESNA.pl

Miss Polonia 2013 >> Na laureatki konkursu piękności czeka pobyt w hotelu k. Augustowa

Świetny wypoczynek dla duszy i ciała

Spa z sauną i jacuzzi, plaża i piękne widoki – te i inne atrakcje hotelu Albatros czekają na zwyciężczynie konkursu Miss Polonia Województwa Podlaskiego.

Izabela Krzewska
ikrzewska@wspolczesna.pl

Ten trzygwiazdkowy hotel położony jest w malowniczym zakątku Puszczy Augustowskiej, tuż nad jeziorem Serwy. To tu, w otoczeniu natury, o urodę i zdrowie zadbają Podlasianki.

– Posiadamy największe spa w województwie oraz uznawaną za najładniejszą w Polsce turecką łaźnię – mówi z dumą Włodzimierz Ciesłowski, właściciel obiektu leżącego niedaleko Augustowa.

Sauna mokra i sucha, kąpiele solankowe, grota solna, słoneczne łąki... Długo można by wymieniać zabiegi piękności, z których już wkrótce będą korzystać piękności wyróżnione podczas sobotniego finału Miss Polonia Województwa Podlaskiego. Z pewnością przyda im się chwila odpoczynku po wymagających przygotowaniach do konkursu. Szczególnie intrygująca wydaje się „kapsuła młodości". Dzięki masażom, hydromasażom czy aromaterapii, poprawić ma się nie tylko nasza skóra, ale i samopoczucie.

– Przyjmuje się, że pół godziny przebywania w takiej kapsule odmładza nas o trzy lata – tłumaczy działanie urządzenia Włodzimierz Ciesłowski.

Choć luksusowe spa zachęca do relaksu, podczas pobytu w Albatrosie nie będą narzekać na nudę także miłośnicy aktywnego wypoczynku. Hotel ma bowiem dostęp do własnej plaży, kąpieliska i pomostów. Goście mogą skorzystać z wypożyczalni sprzętu pływającego, takich jak kajaki i łodzie, a także wodnych i klasycznych rowerów. Na czterohektarowym terenie ośrodka znajduje się też profesjonalne boisko do piłki plażowej, koszykówki, badmintona, a także gigantyczne piłkarzyki i szachy plenerowe. Po solidnym wysiłku, goście mogą pokrzepić się daniami z grilla lub ogniska. W hotelowej restauracji serwowane są też bardziej tradycyjne potrawy kuchni polskiej, w tym regionalne specjały – soczewiaki, kartacze, babka ziemniaczana i sękacz, a także wędliny wędzone na miejscu oraz oczywiście ryby.

A. Chomicz

– Piękne kobiety powinny wypoczywać w pięknych miejscach – zachwala hotel Albatros jego właściciel, Włodzimierz Ciesłowski

Nawet po obfitym posiłku dbające o dietę panie nie muszą się bać dodatkowych centymetrów w biodrach.

– Jeśli ktoś chce zrzucić zbędne kilogramy, choć zapewne Miss Polonia nie będzie to potrzebne, może skorzystać z naszej sali treningowej z bieżniami, rowerami treningowymi, drabinkami i atlasem siłowym – uspokaja właściciel Albatrosa.

Podkreśla, że Pojezierze Augustowskie, do którego należy jezioro Serwy, to jedno z najbardziej malowniczych, ale mało docenianych miejsc. Podobnie jak właściciel biura podróży – salonu firmowego Exim tours w Białymstoku – zwiedził szereg zakątków świata, ale wciąż zachwyca się Puszczą Augustowską, gdzie są jeziora, lasy, dziewicza przyroda...

Nad Serwami, gdzie gniazdują czaple siwe i kormorany, goście hotelowi mogą na własne uszy przekonać się, jak „brzmi" puszcza.

promocja

PATRONAT HONOROWY
Honorowy Patronat Prezydenta Miasta Białegostoku
Podlaskie

SPONSOR GŁÓWNY
FELIX wentylacja & klimatyzacja hydraulika
LG Life's Good

SPONSOR STRATEGICZNY
makaron na uszy

SPONSOR PLATYNOWY
SUBARU Confidence in Motion
mo.ya fashion

PARTNER
Akademia Szał Tańca
tvision

SPONSOR GENERALNY
BELWEDER PODLASKI

SPONSOR DIAMENTOWY
Zielone Wzgórze Galeria
Carrefour Pozytywnie każdego dnia

SPONSOR ZŁOTY
La Perl'a
de facto
Dwór Czarneckiego
Augustów
ALBATROS HOTEL & SPA

SPONSOR SREBRNY
Aurea
TANOS
VENA
Cukiernia u Lecha
bodo cukiernik
MARIA GĄSKA
3w1
RALF&JACK

SPONSOR
Premium Cargo
iguane galeria wnętrz
LUX
REKIN
GOLD ART
studio florystyczne LAURUS
GLOBART print
promo stars
HALEN

PATRONAT MEDIALNY
Współczesna.pl
Poranny.pl
teraz białystok
radio
kurier Poranny
bstok.pl
suwałki.info
TV

Autor zadań: HELLES

1. Krzyżówka panoramiczna

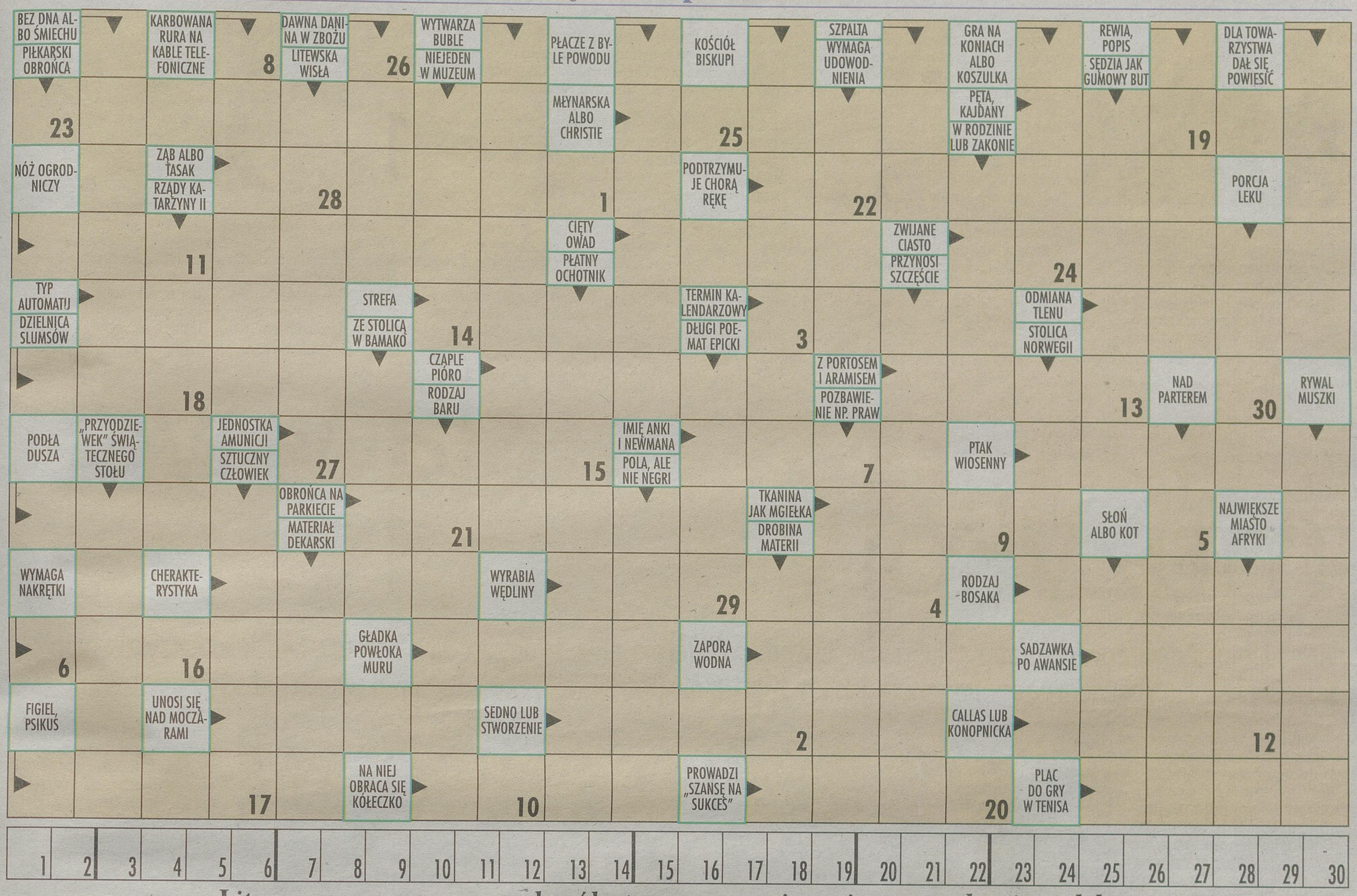

Litery z ponumerowanych pól utworzą rozwiązanie – przysłowie polskie

2. Biała krzyżówka

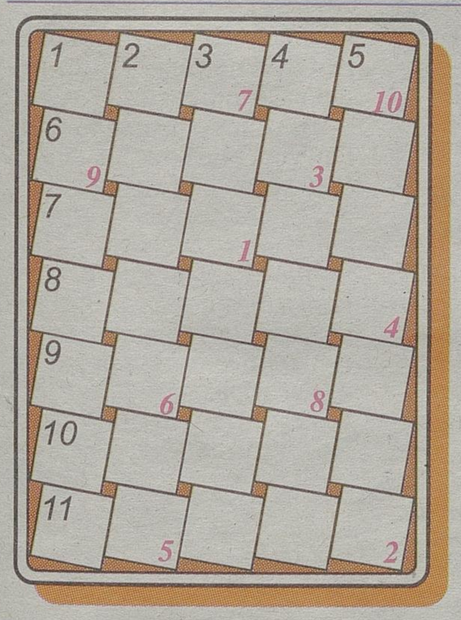

Litery z pól ponumerowanych dodatkowo, uszeregowane od 1 do 10, utworzą rozwiązanie – tytuł pieśni z opery Ludomira Różyckiego „Diabelski młyn".

POZIOMO:
1) gatunek nietoperza, 6) droga w parku, 7) szachista estoński i radziecki, nazywany „Księciem Szachów" (wspak – twarożek), 8) dodatek, załącznik, 9) jednolite tło drukarskie, 10) indianista norweski (anagram wyrazu Kowno), 11) rybka akwariowa.

PIONOWO:
1) kilimek, 2) rzeka w azjatyckiej części Rosji, 3) rzymska bogini roku, 4) rodzaj strumienicy, 5) granulowana mączka z bulw manioku.

3. Skrętnik

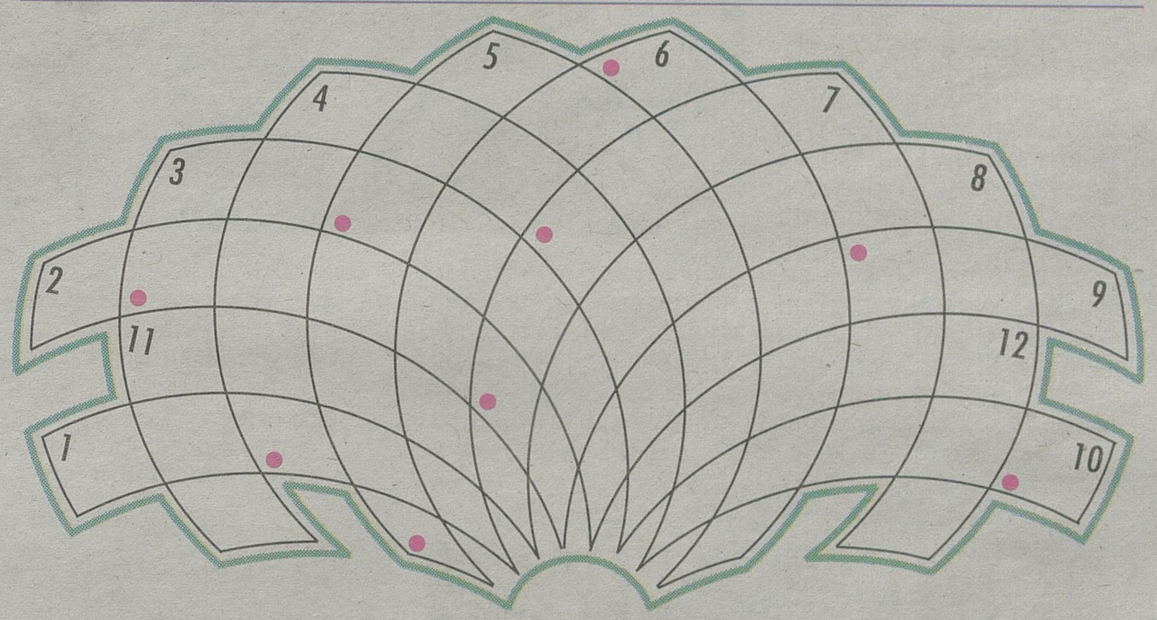

Litery w polach oznaczonych kropką, czytane rzędami z góry na dół, utworzą rozwiązanie

PRAWOSKRĘTNIE:
1) narzędzie ogrodnicze do usuwania chwastów, 2) potknięcie towarzyskie, 3) wizerunek, 4) starożytna prowincja rzymska utworzona w widłach Dunaju i Sawy, 5) siedziba Państwowego Zespołu Pieśni i Tańca „Mazowsze", 6) toczenie czegoś okrągłego, 7) pilot polski, który w 1938 r. zdobył puchar Gordona Benetta, 8) ryba drapieżna, zwana także rapem, 11) utwór Chateaubrianda.

LEWOSKRĘTNIE:
3) usypisko okruchów skalnych w żlebie lub u podnóża stoku górskiego, 4) Krzysztof Kamil Baczyński albo Jan Kasprowicz, 5) pocisk z siekańcami albo pyza z kuchni podlaskiej, 6) twarde włókno z liści agawy, 7) członkini komisji sędziowskiej, 8) zbiornik napełniony powietrzem, znajdujący się wewnątrz balonu (anagram wyrazu „notable"), 9) magmowa skała głębinowa, podobna do granitu (z liter wyrazów: lato nit), 10) groźna ryba albo potentat finansowy, 12) może być demarkacyjna.

4. Wirówka z „ę"

Litery z pól ponumerowanych dodatkowo od 1 do 8 utworzą rozwiązanie – tytuł audycji TV.

PRAWOSKRĘTNIE: 1) odgłos repetowania broni, 2) miasto nad Wieprzą, 3) „amortyzator" w końskiej nodze, 4) chwast polny, 5) ciężki koń zimnokrwisty, 6) przedmiot użytkowy, 7) tetryk, 8) miasto nad Wisłoką, oponami słynące, 9) nać kartofli, 10) kuzyn gęsi, 11) twarde drewno, 12) lokum dla „uszeregowanego" drobiu, 13) włóczy się, 14) polski herb szlachecki.

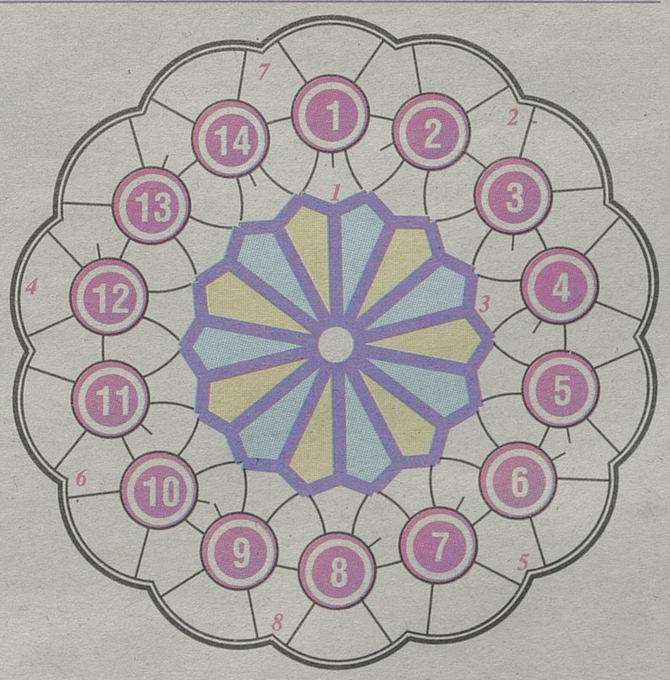

Rozwiązania zadań

1. Co dziś upuścisz, jutro nie dogonisz. 2. „Rajski ptak". 3. Kronikarz. 4. „Się kręci".

Wyspa Skarbów

FOT. DISCOVERY CHANNEL

Ludzie od stuleci zapuszczają się w najdziksze rejony świata w poszukiwaniu złota i kamieni szlachetnych. Jednak tylko prawdziwi twardziele decydują się odwiedzać obszary, w których panują naprawdę ekstremalne warunki. Np. Grenlandię. Ośmiu amerykańskich górników to bohaterowie programu „Grenlandia – Wyspa Skarbów: Dawid i Goliat". Na tym niegościnnym obszarze znajdują się bogate złoża złota i drogocennych kamieni szlachetnych. Bohaterowie mają jedynie dwa miesiące na poszukiwania, zanim znów powróci zima, która uniemożliwia jakiekolwiek prace. A my wraz z poszukiwaczami odwiedzimy jeden z najdzikszych fragmentów wyspy, zwany Storo.
Premiera 7 lipca o godzinie 22 na Discovery Channel.
(RAD)

Podajesz, nie żujesz

Nawet wykluczenie z wielkoszlemowego Wimbledonu grozi osobom podającym piłki, które będą żuły gumę w trakcie meczów. Do pracy w tej roli zgłosiło się ponad **1000** młodych osób, a po sześciu miesiącach szkolenia zostało tylko **250**. Podczas zawodów są podzieleni na podających przy siatce, czyli w centrum kortu, oraz za liniami końcowymi. Szczególnie trudne jest to drugie zadanie, bowiem piłki lecą z prędkością 200 kilometrów na godzinę i trzeba mieć niezły refleks, aby nie dostać w głowę. Dzieci i młodzież otrzymują stroje zaprojektowane przez znanego Amerykanina Ralpha Laurena. Koszulka zawsze musi być czysta, wyprasowana i schowana w spodniach. Dziewczyny obowiązkowo spinają długie włosy.
Do najważniejszych zasad należą: zakaz rozmawiania z innymi, uśmiechania się, spóźniania i właśnie żucia gumy. **PAP LIFE**

Ulubiona kasza Polaków

FOT. MACIEJ KACZANOWSKI

To kasza gryczana. Wskazało ją aż **73** proc. pytanych w ogólnopolskim badaniu przeprowadzonym na potrzeby kampanii „Lubię kaszę – kasza na stół, na zdrowie, na co dzień".
Na drugim miejscu znalazła się kasza jęczmienna (**57** proc.). Kaszę gryczaną częściej wybierają mężczyźni, a jęczmienną kobiety.
– Zarówno kasza gryczana, jak i jęczmienna są źródłem cennych składników odżywczych i mineralnych. Kasza gryczana zawiera najwięcej magnezu, potasu oraz cynku – mówi Katarzyna Foszner, dietetyk i ekspert kampanii.
(ŹRÓDŁO: LUBIEKASZE.PL)

Zdolne dzieci sławnych muzyków

Anna Jantar, Ada Rusowicz, Czesław Niemen to legendy polskiej piosenki. Twórczość tych artystów będzie towarzyszyć nam jeszcze przez lata, bowiem na scenie królują dziś ich dzieci, które przywracają blask utworom swoich rodziców

FOT. MACIEJ KACZANOWSKI

Najlepszym przykładem na to, że dzieci godnie zastępują legendarnych muzyków, jest niedawny występ Natalii Niemen na 50. Krajowym Festiwalu Piosenki Polskiej w Opolu. Artystka zaśpiewała piosenkę „Dziwny jest ten świat" i owacjom nie było końca. Zgromadzeni w opolskim amfiteatrze artyści oraz przybyła publiczność, poczuli na nowo ducha minionych dni.

– Od jakiegoś czasu zauważyłam, że odzywa się u mnie barwa głosu ojca i jego ekspresja. Poza tym słuchałam takiej muzyki, do jakiej ojciec mnie zachęcał, mieliśmy, więc podobne muzyczne wzory. To wszystko pewnie teraz procentuje. Wychodzi ze mnie to, czym nasiąkłam – powiedziała po występie Natalia Niemen.

Kolejną młodą artystką, która odziedziczyła talent po rodzicach, jest Ania Rusowicz, córka big-bitowej gwiazdy lat 70., czyli Ady Rusowicz. Dwa lata temu wydała debiutancką płytę „Mój Big-Bit". Krążek zyskał status Złotej Płyty, a młoda piosenkarka wdarła się przebojem na polski rynek muzyczny. Ale początkowo bała się reakcji odbiorców.

– Muszę przyznać, że bałam się różnych reakcji. Ludzie mogą wszystko skrytykować i chętnie to robią. A ja mogłam paść ofiarą krytyki, chociażby ze względu na to, że jestem dzieckiem znanych rodziców. Jednak nikt nikomu jeszcze nie wyrządził krzywdy piosenkami...

Jednym z najbardziej znanych dzieci sławnych artystów jest Natalia Kukulska, córka Anny Jantar i Jarosława Kukulskiego. Natalia stała się znana już w wieku 10 lat, gdy na rynku muzycznym ukazała się jej płyta „Natalia" z piosenką „Puszek-okruszek".

Pierwszą płytą, którą Kukulska wydała, jako dorosła osoba, był album „Światło" z 1996 roku. Od tamtej pory piosenkarka nagrała już siedem krążków i zdobyła szereg nagród na licznych festiwalach oraz w plebiscytach.

Swoim dzieckiem nie powstydziłby się też legendarny wokalista Ryszard Riedel. Jego syn, Sebastian, od 20 lat jest liderem rockowej grupy Cree.

Na polskiej scenie muzycznej zaistnieli także młodzi muzycy, których rodzice nadal występują. Do tych najbardziej zdolnych zaliczyć można m.in. Patrycję Markowską, córkę Grzegorza Markowskiego, lidera zespołu Perfect, a przede wszystkim: **PIOTRA i WOJCIECHA CUGOWSKICH**, którzy tworząc zespół Bracia, doskonale radzą sobie na rynku muzycznym potwierdzając wielkość swojego ojca Krzysztofa Cugowskiego, wokalisty Budki Suflera.
PAP LIFE

FOT. KINO ŚWIAT

Audrey Tautou jako „Dziewczyna z lilią"

Audrey Tautou i Romain Duris to gwiazdy najnowszego filmu zdobywcy Oscara Michela Gondry'ego.
Głównym bohaterem filmu jest Colin, młody i bogaty wynalazca. Ma praktycznie wszystko oprócz miłości. Dzięki przyjaciołom poznaje Chloe. Kobietę, która okazuje się być miłością jego życia. Po powrocie z podróży poślubnej Chloe zapada na bardzo rzadką chorobę. Colin zrobi wszystko, aby uratować ukochaną. Film jest ekranizacją powieści Borisa Viana „Piany dni", międzynarodowego bestsellera, określanego „najbardziej wzruszającą historią miłosną, jaka kiedykolwiek została napisana".
– Mam wielką słabość do Audrey. Bardzo podoba mi się to, że w każdym filmie, w którym gra jest tak pełna życia, a jednocześnie potrafi w tak przekonujący sposób zagrać osobę pogrążoną w chorobie. Ma w sobie energię, która była kluczowa do zagrania jej bohaterki. Chloe musi znaleźć w sobie siłę, żeby uspokoić wszystkich wokół siebie, by oni z kolei mogli jej dać ukojenie – mówi reżyser, Michel Gondry.
Polska premiera filmu 5 lipca
PAP LIFE

kartka z kalendarza 26 czerwca

1407
Ulrich von Jungingen został wielkim mistrzem Zakonu Krzyżackiego

1870
premiera opery „Walkiria" Richarda Wagnera

1936
Ewald Rohlfs na maszynie Focke-Wulf Fw 61 wykonał pierwszy w historii swobodny lot helikopterem

1945
w San Francisco podpisano Kartę Narodów Zjednoczonych

1977
w Indianapolis odbył się ostatni koncert Elvisa Presleya.

1986
TVP1 po raz pierwszy nadała program informacyjny Teleexpress

1992
w finale rozgrywanych w Szwecji piłkarskich mistrzostw Europy Dania pokonała Niemcy 2:0

940

kilogramów to masa własna samochodu Syrena 105. Jego produkcję rozpoczęto 26 czerwca 1972 roku w Fabryce Samochodów Osobowych w Warszawie

Porady >> W przypadku drzwi antywłamaniowych ogromne znaczenie ma ich konstrukcja

Dobre zabezpieczenie przed włamaniem

Coraz lepiej zabezpieczamy domy i mieszkania przed złodziejami, wykorzystując sprawdzone rozwiązania i najnowsze zdobycze technologiczne.

Fot. Fotolia.

Jeśli nie zadbamy odpowiednio o bezpieczeństwo domu, to po powrocie z urlopu może przywitać nas niemiła niespodzianka

Przed rozpoczęciem sezonu urlopowego warto na spokojnie ocenić, czy nasz dom jest wystarczająco chroniony, by oprzeć się włamywaczom podczas naszej wakacyjnej nieobecności.

Żadne zabezpieczenia nie gwarantują pełnej ochrony przed złodziejami. Są one jednak nieocenione, jeśli chodzi o zniechęcenie wielu włamywaczy do dalszych działań. Pomagają one także w szybkim uchwyceniu sprawcy.

Solidne drzwi wejściowe

Dobrze przygotowany włamywacz może pokonać nawet najlepiej zabezpieczone drzwi. Ważne jest w tym przypadku, jak długo będzie trwało uporanie się z drzwiami wejściowymi.

– Czas pokonania zabezpieczeń jest głównym elementem badań określających antywłamaniowość danego modelu drzwi – tłumaczy Czesław Suski z Zakładu Stolarki Budowlanej CAL. – Odporność drzwi na włamanie określa się w sześciu klasach. Pierwsze trzy mają chronić przed włamywaczami przypadkowymi, pozostałe powinny stawić opór atakowi wyspecjalizowanego włamywacza – dodaje.

W przypadku drzwi antywłamaniowych ogromne znaczenie ma ich konstrukcja. Musi być ona odpowiednio wzmocniona. Tak, by drzwi były odporne na silne kopnięcie czy uderzenie ciężkim narzędziem.

– Drzwi antywłamaniowe wyposażone są w różnego rodzaju zabezpieczenia. Do najważniejszych należą zamki, bolce antywyważeniowe i wręg francuski – wymienia ekspert CAL-a. – Podczas zamykania drzwi bolce antywyważeniowe wchodzą w gniazda zamontowane w ościeżnicy, dzięki czemu skrzydło trudno jest wypchnąć. Wręg francuski natomiast uniemożliwia wyważenie, nawet po uprzednim ścięciu zawiasów, gdy drzwi są otwierane na zewnątrz – dodaje.

Klucz do drzwi na... dowód osobisty

Błędne jest przekonanie, że im więcej zamków w drzwiach, tym lepiej. Ich zwiększona liczba może osłabić konstrukcję drzwi. Przez co będą łatwiejsze do sforsowania.

– Istotna jest liczba punktów ryglowania, klasa zamka, konstrukcja oraz wytrzymałość blachy zaczepowej, rodzaj stosowanego cylindra, a nie liczba zamków – mówi Mariusz Okoński z firmy Assa Abloy. – Zbyt wiele zamków, zasuwek czy łańcuszków może okazać się zgubne dla samych drzwi, ale stanowi również zagrożenie w przypadku konieczności szybkiej ewakuacji z mieszkania, na przykład w trakcie pożaru – dodaje.

Zamkom, podobnie jak drzwiom, nadaje się klasy oznaczające ich antywłamaniowość. Gwarancją podwyższonej odporności zamka na używane przez złodziei narzędzia, takie jak przykładowo łom, jest atest klasy C. Uzyskują go wpuszczane zamki centralne z wymienną wkładką, odporną na przewiercenia.

– W parze z odpowiednio dobranym zamkiem powinny iść bezpieczne klucze – mówi ekspert Assa Abloy. – Do domu czy mieszkania wybierzmy modele o możliwie największej kombinacji kodu klucza, które dorabia się jedynie w autoryzowanych punktach serwisowych, na podstawie karty zakupu i dokumentu tożsamości – dodaje.

Sąsiad może odstraszyć złodzieja

Antywłamaniowe drzwi i zamki to jednak nie wszystkie sposoby na ustrzeżenie się wizyty włamywacza. Warto dołożyć wszelkich starań, aby nie ułatwiać włamywaczom pracy. Przed wyjazdem poprośmy sąsiada, by codziennie zabierał ze skrzynki czy wycieraczki ulotki reklamowe. Sugerować to będzie potencjalnym złodziejom, że ktoś stale przebywa w domu. Jeśli pozwoli na to domowy budżet możemy rozważyć także zainstalowanie systemu alarmowego.

regiodom.pl

Nowości >> Pomoże usunąć tłuszcz, kurz i brud z dymu papierosowego

Myjka do okien wyczyści blat

Myjką do okien wyczyścisz okna, szklane blaty i lustra. Urządzenie to ułatwi wykonywanie nielubianej przez wielu czynności – mycie okien.

Myjkę do okien można kupić jako zestaw ze ściereczką z mikrofibry oraz spryskiwaczem lub jako samodzielne urządzenie. Urządzenie WV 50 pomoże usunąć tłuszcz, zabrudzenia wynikające z warunków atmosferycznych, kurz, a nawet brud osadzający się z dymu papierosowego.

Czyszczoną powierzchnię spryskujemy środkiem czyszczącym w sprayu i pozostawiamy go na chwilkę. Następnie – w razie potrzeby – możemy przetrzeć powierzchnię ściereczką z mikrofibry. Na koniec zbieramy wodę za pomocą urządzenia, który działa jak odkurzacz wciągający wodę. Myjka zbiera brudną wodę bez pozostawianie plam ani smug na szkle. Urządzenie pracuje w każdym kierunku (góra-dół, lewo-prawo, po skosie skosie i po łuku). Dlatego nadaje się do mycia powierzchni o różnym kształcie.

Myjka ma baterię litowo-jonową. Waży 700 gram. REGIODOM.PL

Pot. Karcher

Czyszczenie blatu szklanego z użyciem myjki do okien to nie problem

reklama

Malowanie ścian >> Owszem, pastele na ścianach, ale do tego kontrastujące meble i dodatki

Kolorowo i radośnie w pokoju dziecka

Dla dziewczynek na różowo, a dla chłopców w odcieniach błękitu i niebieskiego? Wcale nie. Kolory odgrywają duże znaczenie w rozwoju malucha, nie należy go więc już od małego ograniczać i ukierunkowywać.

Fot. Dulux

Wesoło, kolorowo i radośnie. Takie zestawienie kolorystyczne doskonale sprawdzi się w pokoju niemowlęcia, jak i kilkulatka.

Młode mamy, szykując pokoik dla swojego wyczekanego maleństwa, często stawiają na pastele: beże, delikatne żółcie, odcienie różu i błękitu. Tymczasem maluchy poniżej trzeciego roku życia nie rozróżniają pastelowych barw. W zasadzie nawet ich nie widzą. Ich uwagę zwraca i przykuwa za to wszystko, co kontrastowe. Nie bez powodu producenci zabawek dla najmłodszych sięgają po zdecydowane zestawienia kolorystyczne: żółty z czarnym, biel z czerwienią, niebieskim lub zielenią i tym podobne rozwiązania.

Oglądając różne, mocne kolory, maluch uczy się ich, a jest to jedna z pierwszych ważnych lekcji o tym, jak wygląda świat. Dlatego, owszem, pastele na ścianach, ale do tego kontrastujące meble oraz dodatki w żywych barwach. Dobry efekt osiągniemy więc malując ściany nawet na biało, ale przyklejając do nich mocno kontrastujące naklejki, ozdabiając szablonami, czy wieszając też duże kolorowe obrazki.

Do ścian najlepiej wybrać jedną z farb dla najmłodszych i alergików – o obniżonej zawartości związków lotnych, prawie bezzapachowych. Producenci mają całe kolekcje opracowane z myślą o najmłodszych – w wielu jasnych pastelowych barwach, z którymi z łatwością skomponować będzie można bardziej kontrastowe, przyciągające uwagę dodatki. Na jedną ścianę przykleić można kolorową, bajkową tapetę, która zainteresuje dziecko.

Unikaj pstrokacizny w pokoju dziecka

Jeśli planujemy pomalowanie ścian na różne kolory, w małym pokoju nie powinno ich być więcej niż dwa , a w większym – trzy. Pamiętajmy, że oprócz ścian, kolory zawitają do pokoju wraz z zabawkami, ubrankami, obrazkami i różnymi dziecięcymi gadżetami. W zbytniej pstrokaciźnie nawet dorosły by się pogubił, a co dopiero maluch.

Dziecko potrzebuje przestrzeni kolorowej i kontrastowej, ale w pewien sposób też uporządkowanej. Taka da mu poczucie bezpieczeństwa i pozwoli się spokojnie rozwijać. Dlatego dobrym rozwiązaniem jest pomalowanie ścian na jednolity kolor, a na ich tle umieszczenie kilku mocniejszych akcentów – tj. efektownych mebli lub obrazków.

Jasne wnętrze jest bardziej przestronne. Kolory ścian nie powinny być zbyt ciemne, nasycone. Szczególnie, że jasne barwy powiększają pokój optycznie. Natomiast zbyt ciemne pomniejszą go i mogą być przytłaczające.

Pobaw się fakturą

Nie tylko kolory mogą być kontrastowe, ale też i faktura ścian, czy mebli. Oprócz gładkich powierzchni, warto wprowadzić do pokoju takie elementy, jak tapeta z wyraźną strukturą, filcowe naklejki, lusterka itp. Fragment ściany w pokoju kilkuletniego dziecka można też pomalować farbą tablicową i nauczyć je, że tu i tylko tu może malować po ścianie. Oczywiście kredą.

Mniej więcej w wieku dwóch lat kształtują się preferencje kolorystyczne dziecka. Wie ono wówczas co mu się podoba, a co nie. Planując odświeżenie pokoju albo przeniesienie malucha z sypialni rodziców we własne cztery kąty, warto zapytać dziecko o zdanie na temat kolorów, jakie mają dominować we wnętrzu. Można mu np. pokazać wzorniki kolorów. W urządzonym przy własnym udziale pokoju będzie się lepiej czuło. Poza tym uczy się w ten sposób, że ma wpływ na własne otoczenie i odczuwania konsekwencji własnych decyzji. Nawet jeśli wybór niekoniecznie trafi w gusta rodziców. Pamiętajmy zresztą, że upodobania w tym wieku dość często się zmieniają i być może za rok-dwa pociecha poprosi o całkiem inne zestawienie kolorystyczne.

Dopasuj kolor do temperamentu

O tym, że kolory oddziałują na psychikę, wiemy nie od dziś. Warto wykorzystać tę wiedzę, wybierając dekoracje do dziecięcego pokoju. Jeśli mały lokator jest nadpobudliwy i nerwowy, dominującymi barwami jego otoczenia mogą być jasna zieleń, niebieski lub biały. Ten ostatni zresztą jest najbardziej neutralny i nie wywołuje „efektów ubocznych", jakie mogą towarzyszyć pozostałym barwom. Nadmiar zieleni może bowiem spowodować senność i rozdrażnienie, a niebieskiego rozleniwienie.

Pobudzająco działa żółty i pomarańczowy, a także czerwień, która jednakże wywołuje też agresję, więc do pokojów dziecięcych jest niewskazana, a jeśli tak, to zdecydowanie z umiarem. I raczej jako dopełnienie w formie drobnych elementów, typu ramka na zdjęcie.

Własny pokój to dla dziecka prawie cały świat. Musi być wygodny, bezpieczny, pobudzający wyobraźnię i kolorowy.

Krzysztof Pietras

Finanse >> Rozkładanie spłaty kredytu hipotecznego na dłuższy czas jest prostym sposobem na obniżenie raty kredytowej, ale...

Im dłużej spłacamy kredyt, tym koszt większy

Nie przesadzajmy z wydłużaniem spłaty rat kredytu. Wydłużając okres spłaty kredytu hipotecznego z 30 do 40 lat, obniżamy miesięczną ratę o 11,6 proc., ale sumę zapłaconych bankowi odsetek zwiększamy o 40,4 proc.

Rozkładanie spłaty kredytu hipotecznego na dłuższy czas jest prostym sposobem na obniżenie raty kredytowej. Im więcej rat tym miesięczne obciążenie będzie niższe. Warto jednak przesadnie nie zapędzać się w tym kierunku, bo wraz z dłuższym okresem spłaty bardzo szybko zwiększa się kwota odsetek, którą trzeba będzie zapłacić bankowi.

Zmiana wysokości raty w zależności od okresu kredytowania

300 TYS.	4,35%	RATA	SUMA ODSETEK
15 lat	2 272 zł	108	969 zł
20 lat	1 874 zł	149	698 zł
25 lat	1 642 zł	192	618 zł
30 lat	1 493 zł	237	636 zł
35 lat	1 392 zł	284	653 zł
40 lat	1 320 zł	333	552 zł

Źródło: Obliczenia Open Finance; założenia: raty równe, oproc. 4,35 proc., niezmienne w okresie kredytowania

Zmiana wysokości raty w zależności od okresu kredytowania

300 TYS.	6,35%	RATA	SUMA ODSETEK
15 lat	2 589 zł	165	957 zł
20 lat	2 210 zł	230	473 zł
25 lat	1 998 zł	299	278 zł
30 lat	1 867 zł	372	015 zł
35 lat	1 782 zł	448	295 zł
40 lat	1 724 zł	527	718 zł

Źródło: Obliczenia Open Finance; założenia: raty równe, oproc. 6,35 proc., niezmienne w okresie kredytowania

Przykładowo pożyczając 300 tys. zł na 15 lat z oprocentowaniem 4,35 proc. i zakładając, że nie zmieni się ono do końca kredytowania, musimy liczyć się z miesięczną ratą na poziomie 2272 zł i sumą odsetek 109 tys. zł. Dwukrotne wydłużenie spłaty (do 30 lat) nie spowoduje obniżki raty o 50 proc., ale o 34,3 proc. Jednocześnie suma odsetek wzrasta ponad dwukrotnie, bo o 118,1 proc. Kredyt na 300 tys. na 30 lat to miesięczna rata w wysokości 1493 zł i suma odsetek na poziomie 237,6 tys. zł.

Im dłużej spłacamy kredyt, tym koszt odsetkowy wyższy. Przeciągnięcie jego spłaty z 30 do 40 lat oznaczać będzie wzrost kosztów z tytułu odsetek o dalsze 40,4 proc., a spadek raty o 11,6 proc. z 1493 do 1320 zł.

Dysproporcje te są jeszcze większe przy wyższym oprocentowaniu kredytu. Gdyby do obliczeń przyjąć nie 4,35, tylko o 2 pkt proc. więcej (6,35 proc.) to okaże się, że wydłużenie spłaty z 30 do 40 lat oznaczać będzie obniżkę raty jedynie o 7,7 proc., ale wzrost sumy odsetek o 41,9 proc.

opr. (d)

Docieplenia >> Żeby zapewnić odpowiednią izolację cieplną budynku

Materiały izolacyjne

Podpowiadamy, na co zwrócić uwagę i czym się kierować podczas podejmowania decyzji o wyborze izolacji termicznej domu

Docieplenia ścian zewnętrznych budynków robi się w celu zwiększenia efektywności energetycznej obiektu oraz zmniejszenia kosztów za ogrzewanie. Aby jednak mieć pewność, że straty ciepła będą jak najniższa, a inwestycja przyniesie zamierzony efekt w postaci niższych rachunków za ogrzewanie zimą, należy wybrać odpowiedni materiał izolacyjny.

Potrzeba docieplenia domu może pojawić się wraz z zaobserwowaniem przez mieszkańców co najmniej jednej z następujących sytuacji:

– ściany i podłogi w mieszkaniu są zimne w dotyku,

– w budynku występuje nierówny poziom ogrzewania,

– ściany pokryte są pleśnią mimo regularnego otrzymywania wysokich rachunków za energię.

Aby odpowiednio przygotować obiekt do termomodernizacji, należy podjąć odpowiednie decyzje związane z dopasowaniem izolatora pod kątem metody docieplenia.

O jakości i efektywności materiałów izolacyjnych decyduje przede wszystkim współczynnik przewodzenia ciepła (czyli lambda ?). Parametr ten oznacza stosunek ustalonego strumienia ciepła przewodzonego przez warstwę materiału do spadku temperatury na grubość tej warstwy. Im niższy współczynnik przewodzenia ciepła, tym lepiej – materiał ma lepsze właściwości izolacyjne. Innymi słowy im wartość lambdy jest mniejsza, tym izolator trudniej przewodzi ciepło – w konsekwencji lepiej chroni budynek przed wychłodzeniem.

Styropian (EPS), czyli polistyren spieniony

Polistyren spieniony to lekkie białe kuleczki o porowatej strukturze. Powstają one poprzez spienienie granulek polistyrenu w procesie podgrzania pary wodnej. Najczęściej styropian występuje jako uformowana płyta lub mata laminowana papą. Można spotkać go również w formie sypkiego granulatu, który powszechnie stosowany jest jako dodatek do tynków czy zapraw. Styropian (tak potocznie nazywany jest polistyren spieniony) jest jednym z najczęściej stosowanych materiałów izolacyjnych podczas termomodernizacji domów.

Lambda dla styropianu jest w przedziale pomiędzy 0,044 a 0,031 W/(mK).

Należy pamiętać, że oprócz współczynnika przewodzenia ciepła istotna jest również zastosowana grubość styropianu. Może się bowiem okazać, że styropian pomimo, że jest grubszy – co na pierwszy rzut oka może wydawać się korzystniejsze – ma wyższą lambdę. A to oznacza, że będzie zimniejszy od cieńszego styropianu, ale o niższej wartości współczynnika lambda.

Styropian jest materiałem samogasnącym. Według klasyfikacji ogniowej materiałów budowlanych styropian ma klasę E. Oznacza to, że w kontaktu z ogniem nie pali się, a topi i zwęgla wydzielając przy tym sporą ilość dymu. Należy jednak zaznaczyć, że po odjęciu źródła ognia od izolatora, materiał przestaje się palić (styropian samogasnący), a co najważniejsze nie zapala się ponownie.

Polistyren ekstrudowany

XPS (potocznie nazywany styrodurem) jest materiałem z pozoru podobnym do styropianu. Jednak otrzymuje się go w innym procesie produkcji. Polistyren się spienia, a następnie poddaje ekstruzji z dodatkiem środka pianotwórczego, który poddaje się na działanie wysokiej temperatury oraz ciśnienia.

W porównaniu ze styropianem polistyren ekstrudowany cechuje większa wytrzymałość mechaniczna oraz lepsze parametry izolacyjności termicznej. Parametr przewodzenia ciepła w przypadku styropianu XPS wynosi od 0,040 do 0,027 W/(mK). Izolator ten, podobnie jak styropian jest materiałem samogasnącym klasy E.

Polistyren ekstrudowany występuje najczęściej jako płyty o różnych strukturach – gładkich, wafla, wykończonych geowłókniną lub flizeliną filtracyjną, z frezowanymi rowkami drenażowymi.

Ze względu na swoje parametry fizyczne, XPS jest doskonałym izolatorem do ocieplania miejsc dużej wilgotności, takich jak ściany fundamentowe czy piwnice.

Wełna mineralna izoluje

Wełna mineralna powstaje na bazie włókien skalnych lub szklanych. Dlatego możemy spotkać zarówno wełnę kamienną (skalną) oraz szklaną. Obie nazywa się wełną mineralną i mają one zbliżone parametry techniczne.

Współczynnik przewodzenia ciepła wełny mineralnej mieści się w przedziale od 0,045 W/mK do 0,031. Wełna mineralna ma dobre właściwości akustyczne. W przypadku zastosowania tego izolatora, modernizowane budynki charakteryzują się niskim poziomem hałasu wewnątrz pomieszczeń, którego źródło może stanowić np. pobliska droga.

Wełna mineralna jest materiałem niepalnym o najwyższej klasie A1. Nie rozprzestrzenia więc płomienia, a co najważniejsze może działać jako zapora ogniowa przez około dwie godziny.

Wełna mineralna występuje najczęściej w postaci płyt i mat. Te pierwsze różnią się pod względem gęstości i twardości, a wybór odpowiednich uzależniony jest od rodzaju ocieplanych elementów budynku.

Płyt twardych używa się do izolacji podłóg poddaszy użytkowych, stropodachów i ścian zewnętrznych, natomiast miękkich do ocieplenia podłóg poddaszy nieużytkowych, drewnianych stropów i sufitów podwieszanych. Maty z wełny mineralnej sprzedawane są w rulonach. Wykorzystuje się je między innymi do izolacji poddaszy zarówno użytkowych, jak i nieużytkowych czy podłóg na legarach.

Wełna mineralna ma też formę granulatu. Jej „luźną" formę wykorzystuje się do ocieplania miejsc trudno dostępnych. Włókna celulozowe – izolator z recyklingu

Celuloza, której cząsteczki uzyskuje się w drodze przetwarzania papieru gazetowego, zabezpieczonego retardantami i impregnatami stanowi najbardziej ekologiczny sposób docieplenia ram drewnianych. Ocieplenia cząsteczkami celulozy można wykonać dwoma metodami. Pierwsza z nich polega na pneumatycznym wdmuchiwaniu włókien celulozy w przestrzenie, które występują w elementach konstrukcji budynku, jest to metoda tak zwana „na sucho". Istnieje także sposób wykonania „na mokro", w którym wykorzystuje się pompę wodną i dyszę natryskową. Tak zwilżony materiał nanosi się na powierzchnię ściany, po czym przykrywa suchym tynkiem lub płytami elewacyjnymi.

Współczynnik przewodzenia ciepła celulozy wynosi od 0,037 do 0,042 W/mK, co oznacza, że materiał ten jest równie dobrym izolatorem, jak styropian czy wełna mineralna. Warto zaznaczyć, że czynnikiem wyróżniającym celulozę spośród innych izolatorów jest możliwość eliminacji mostków cieplnych, a wynika to z technologii jej nanoszenia. Celulozę stosuje się do ociepleń ścian zarówno wewnętrznych, jak i zewnętrznych, stropów, poddaszy, dachów i sufitów.

Maciej Mitula

Fot. mk

Wybór optymalnej metody docieplenia wiąże się z koniecznością uwzględnienia wielu parametrów

reklama

KOMBINAT BUDOWLANY Sp. z o.o.
Białystok, ul. Legionowa 14/16, tel. 85 741 50 87, 512 007 468
www.kombinatbud.com.pl

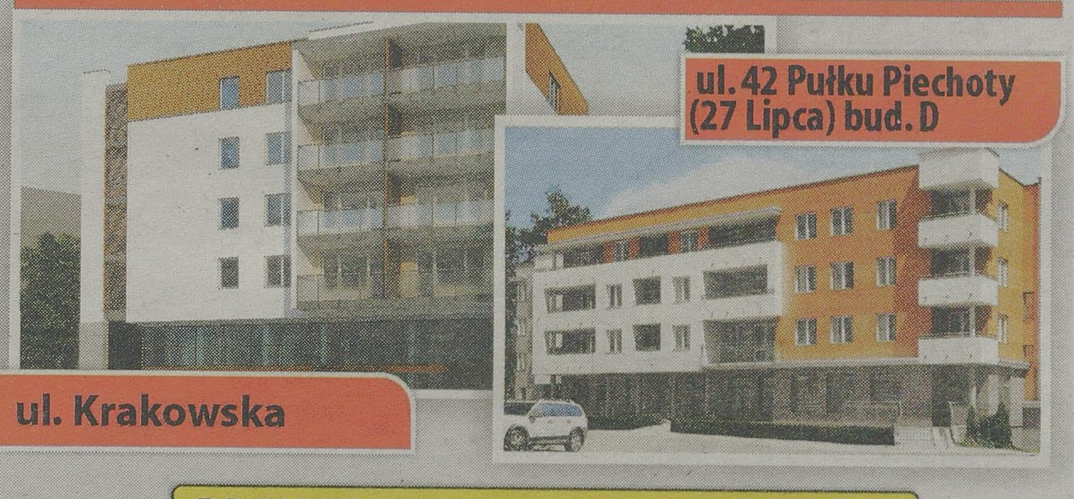

PROJEKT KUCHNI I ŁAZIENKI GRATIS

POZOSTAŁE NASZE INWESTYCJE
- Al. Tysiąclecia Państwa Polskiego
- Łąkowa
- Szeregówki i bliźniaki ul. Zakątek
- Warszawska
- W. Lewandowskiego
- mieszkania w szergówkach ul. Jagiellońska

BETON TOWAROWY
z dostawą na budowę i pompowaniem
tel. 502 679 652 (85)733-38-04
Wytwórnia Betonu - Białystok, ul. Elewatorska 13 B

Podatek >> Jeżeli inwestycję rozpoczniesz jeszcze w 2013 r., nadal będziesz mieć zwrot podatku

Skorzystaj z szansy! Odbierz VAT.

To ostatni dzwonek, aby kupić materiały budowlane, ponieważ tylko do końca tego roku będą obowiązywać przepisy umożliwiające zwrot VAT. Jeśli w 2013 r. złożymy pierwszy wniosek o zwrot VAT, będziemy mogli korzystać z praw nabytych jeszcze przez 5 lat.

Jeśli wniosek o zwrot VAT wypełnimy poprawnie, to w ciągu czterech miesięcy otrzymamy należne nam pieniądze

Już od 2014 roku będziemy musieli kupować materiały budowlane obłożone 23 procentowym VAT-em, bez możliwości zwrotu różnicy w podatku (jak to jest jeszcze w tym roku). M.in. prezes Związku Pracodawców Producentów Materiałów dla Budownictwa Ryszard Kowalski stwierdził, że w konsekwencji zniesienia ulgi materiały budowlane będą droższe o 15 procent, co z kolei spowoduje wzrost kosztów budowy czy remontu domu.

Jeśli po 30 kwietnia 2004 roku poniosłeś wydatki na zakup materiałów budowlanych związanych z inwestycją mieszkaniową, na które od 1 maja 2004 roku wzrosła stawka podatku VAT, możesz odzyskać część wydanych pieniędzy na ten cel. Jednak też, aby ubiegać się o zwrot podatku VAT za te materiały, należy spełnić kilka warunków.

Ci, którzy do końca tego roku złożą pierwszy wniosek o zwrot VAT, będą mogli korzystać z tzw. praw nabytych, czyli przez pięć lat będą mieli prawo do zwrotu (w ramach określonego ustawą limitu). Zatem, jeżeli inwestycja zostanie rozpoczęta jeszcze w 2013 roku, będzie można bez przeszkód skorzystać z obowiązującego obecnie prawa do zwrotu części VAT za materiały budowlane.

Musisz spełnić warunki

Oto warunki konieczne do odzyskania VAT:

1) poniesienie wydatków w związku z:

▲ budową domu mieszkalnego,

▲ nadbudową lub rozbudową budynku na cele mieszkalne,

▲ przebudową (przystosowaniem) budynku niemieszkalnego, lub jego części (np. pomieszczenia) na cele mieszkalne,

▲ remontem budynku mieszkalnego lub lokalu mieszkalnego.

Według fiskusa, za remont uznaje się też prace wykończeniowe domów / mieszkań oddanych w stanie surowym.

Nie wszystkie roboty budowlane i materiały budowlane objęte są ulgą. Szczegółowy wykaz materiałów objętych zwrotem VAT znajduje się w załączniku do obwieszczenia. Jest on dostępny np. na stronie internetowej Ministerstwa Transportu, Budownictwa i Gospodarki Morskiej.

2) udokumentowanie wydatków fakturami VAT (które ma podatnik);

Faktury powinny posiadać oznaczenie ewidencyjne towarów (PKWiU). Jeśli zabraknie oznaczeń, urząd skarbowy będzie musiał zbadać czy towary wskazane w fakturze objęte są zwolnieniem, a to wydłuży niepotrzebnie postępowanie.

3) wzrost stawki VAT z 7 na 22 proc. na zakupione materiały budowlane w dniu 1 maja 2004 roku (nie wszystkie materiały były obłożone 7 proc. stawką VAT).

To jest ważne! Dokonując kwalifikacji materiałów budowlanych do odliczenia nie można zapominać o tym, że materiały budowlane muszą mieć ścisły związek z budową lub remontem domu czy mieszkania. Mimo więc, że stawka podatku VAT wzrosła na te materiały nie odliczymy wydatków na zakup np. bramy wjazdowej, płotu betonowego czy kostki brukowej użytej do wybrukowania podjazdu.

Należy też pamiętać, że jeśli inwestycja miała tzw. mieszany cel: mieszkaniowo-usługowy (np. budowa domu, w którym ma być sklep) – można odzyskać VAT za materiały budowlane tylko w części przypadającej na powierzchnię mieszkaniową.

4) posiadanie tytułu prawnego do nieruchomości (to prawo, które umożliwia korzystanie z nieruchomości/budynku/lokal u m.in.: własność, lub użytkowanie wieczyste, umowy cywilne: najmu, dzierżawy, użyczenia, prawa spółdzielcze: lokatorskie i własnościowe).

5) posiadanie pozwolenia na budowę, jeżeli inwestycja tego wymagała (budowa domu).

Faktury i terminy

Ubiegając się o zwrot VAT za materiały budowlane w 2013 roku możemy we wniosku o uwzględnić wszystkie faktury VAT począwszy od 1 maja 2004 roku do chwili obecnej. Oznacza to, że składając wniosek VZM-1 w roku 2013 możemy zawrzeć w nim faktury nawet sprzed 8 lat i uzyskać odliczenie za wszystkie lata, w których kupowaliśmy materiały budowlane i to bez względu na to, kiedy inwestycja została zakończona i czy w ogóle została zakończona.

Wystąpić z wnioskiem o zwrot VAT za materiały budowlane możemy bowiem w trakcie trwania budowy czy remontu. Ponieważ raz w roku mamy prawo wystąpić o zwrot VAT, faktury VAT na materiały budowlane, które zakupimy po złożeniu pierwszego wniosku o zwrot VAT budowlanego odliczymy w kolejnym wniosku. I tak aż do wyczerpania limitu lub zakończenia inwestycji.

Jeśli chodzi o wnioski o zwrot VAT od materiałów budowlanych, nie ma określonych terminów, jak np. w przypadku rozliczeń PIT. To oznacza, że wniosek o zwrot VAT możemy złożyć w każdym terminie w danym roku i np. pierwszy wniosek możemy złożyć we wrześniu 2013 roku, a drugi np. w lutym 2014 roku. Nie ma znaczenia też, kiedy inwestycja się rozpoczęła.

Oznacza to, że budowę domu mogliśmy rozpocząć np. w 2004 roku i jeśli została zakończona np. w 2008 roku, a do tej pory nie złożyliśmy jeszcze w urzędzie skarbowym wniosku o zwrot VAT od materiałów budowlanych, to nadal przysługuje nam prawo do zwrotu VAT i w 2013 roku nadal możemy wystąpić z wnioskiem o zwrot VAT – oczywiście tylko od tej części faktur, które zostały wystawione od 1 maja 2004 roku.

Zwrot VAT jest limitowany

Wysokość limitu zwrotu uzależniona jest od rodzaju inwestycji (czy wymaga pozwolenia na budowę, czy też nie) i od korzystania (lub nie) z ulgi budowlanej lub remontowej oraz ceny za 1 mkw. powierzchni użytkowej budynku mieszkalnego, ostatnio ogłoszonej w Dzienniku Urzędowym GUS przed kwartałem złożenia wniosku o dokonanie zwrotu.

Jeżeli inwestycję rozliczamy w częściach co roku, limit obowiązuje przez 5 lat, począwszy od dnia złożenia pierwszego wniosku. Oznacza to, że w każdym kolejnym wniosku, kwotę przysługującego nam limitu musimy pomniejszyć o kwotę zwróconego podatku VAT.

Jednak składając kolejny wniosek, limit wyliczamy od początku w oparciu o aktualną cenę 1 mkw. powierzchni użytkowej budynku mieszkalnego (ogłoszoną przez prezesa GUS w kwartale poprzedzającym kwartał, w którym składamy wniosek). Gdy składamy drugi wniosek i wyliczyliśmy wyższy limit, niż przy składaniu pierwszego, to otrzymać możemy jako zwrot VAT maksymalnie kwotę równą temu nowemu, wyższemu limitowi minus kwota zwrotu otrzyma w związku ze złożeniem pierwszego wniosku. Nie jest ważne, czy za pierwszym razem wykorzystaliśmy cały wyliczony wtedy limit zwrotu VAT, czy nie.

Wskaźnik ceny 1 mkw. powierzchni użytkowej budynku mieszkalnego oddanego do użytkowania w IV kwartale 2012 roku wynosił 3837 zł. Jest stosowany do wniosków o zwrot VAT składanych w II kwartale 2013 roku (tj. w miesiącach kwiecień-czerwiec 2013 roku).

W przypadku osoby fizycznej pozostającej w związku małżeńskim kwota zwrotu dotyczy łącznie obojga małżonków. Jeżeli:

▲ przed zawarciem związku małżeńskiego, osoba fizyczna otrzymała kwotę zwrotu, to kwotę zwrotu obliczoną zgodnie z ustawą, pomniejsza się o kwoty uprzednio otrzymane,

▲ w czasie trwania związku małżeńskiego (w tym do momentu orzeczenia przez sąd separacji), osoba fizyczna otrzymała kwotę zwrotu, a następnie związek małżeński ustał lub sąd orzekł separację, przysługującą jej kwotę zwrotu pomniejsza się o 50 proc. kwoty uprzednio otrzymanej, jeżeli składany był wspólny wniosek małżonków, lub o kwotę otrzymanego zwrotu, jeżeli składany był odrębny wniosek. **(d)**

Już za tydzień napiszemy o wniosku (to podstawa ubiegania się o zwrot VAT), załącznikach, o ewentualnej korekcie wniosku i najczęściej popełnianych błędach

Takich wydatków nie odliczysz!

Oto wykaz niektórych grup materiałów budowlanych, które nie podlegają odliczeniu:

- gwoździe budowlane, wkręty, blachowkręty, śruby, nakrętki, podkładki,
- farby, emulsje, lakiery, drewnochrony oraz impregnaty,
- grunty, podkłady gruntujące, podkłady tynkarskie,
- folia budowlana, paroizolacyjna, folia w płynie,
- siatka podtynkowa, siatka z włókna szklanego,
- klej do tapet, tapety z włókna szklanego,
- marmur i wyroby z marmuru, granitu i innych kamieni naturalnych,
- pompy ściekowe, pompy rozdrabniające,
- osprzęt elektryczny np. gniazda, wyłączniki, puszki, bezpieczniki,
- sprzęt agd np. okapy kuchenne, kuchenki elektryczne, indukcyjne, piekarniki do zabudowy, lodówki,
- wapno hydratyzowane, plastyfikatory i inne dodatki do betonu,
- wyroby ze stali kwasoodpornej,
- więźba dachowa, tarcica, płyty drewniane, OSB, MDF, HDF, wiórowe, pilśniowe,
- stała zabudowa, meble kuchenne w tym szafki umywalkowe,
- wykładziny dywanowe,
- izoplast K (jako jedyny z izoplastów opodatkowany był stawką 22 proc. VAT).

Ile dostaniesz od fiskusa?

Wylicz, ile wyniesie Twój orientacyjny zwrot VAT. To jest proste.

▲ 15 proc. kwoty netto wydatków na zakup materiałów budowlanych, lub

▲ 12,195 proc. kwoty brutto wydatków na zakup materiałów budowlanych, lub

n 65,22 proc. kwoty podatku VAT z wydatków na zakup materiałów budowlanych.

Sprawdź czy kwota zwrotu, jaką możesz odzyskać, nie przekracza limitu. Limity zwrotu wydatków za materiały budowlane dotyczą okresów pięcioletnich liczonych od daty złożenia pierwszego wniosku o zwrot. Podatnik w okresie pięciu lat może otrzymać zwrot VAT w kwocie wynoszącej (dane dla II kwartału 2013 roku):

▲ 31.900,90 zł zwrotu podatku dla około 270.000 zł poniesionych wydatków dla inwestycji wymagających pozwolenia na budowę – 12,195 proc. kwoty wynikającej z iloczynu 70 mkw. powierzchni użytkowej i ceny 1 mkw. powierzchni użytkowej budynku mieszkalnego,

▲ 14.037,66 zł zwrotu podatku dla około 115.000 zł poniesionych wydatków dla inwestycji nie wymagających pozwolenia na budowę – 12,195 proc. kwoty wynikającej z iloczynu 30 mkw. powierzchni użytkowej i ceny 1 mkw. powierzchni użytkowej budynku mieszkalnego.

OFERTY BIUR NIERUCHOMOŚCI

Jesteś zainteresowany(a) zamieszczeniem oferty swojego biura. Zadzwoń 85/748 74 30

Kolumna reklamowa

SPRZEDAM

MIESZKANIE

JEDNOPOKOJOWE

Białystok, Bohaterów Monte Cassino, 33 mkw, II piętro, cegła z 99r, 148.999 zł, AS

Białystok, Grottgera, 25 mkw, II piętro, cegła, 116.000 zł, AS

Białystok, Grottgera, os. Mickiewicza, 24 mkw, Iip, cegła, 121.000 zł, GRA

Białystok, Malmeda, 37,4 mkw, IIp, cegła, po remoncie, 165.000 zł, ARD

Białystok, Malmeda, 30 mkw, Iip, ładnie urządzone, 145.000 zł, GRA

Białystok, Piłsudskiego, 23 mkw, cegła,po remoncie, 118.000 zł, AS

Białystok, Waszyngtona, os. Piaski, 22 mkw, Iip, do wprowadzenia, 127.000 zł, GRA

DWUPOKOJOWE

Białystok, Bacieczki, 54 mkw, Op, cegła, 208.000 zł, ARD

Białystok, Bema, 40 mkw, parter, po remoncie, nowoczesna aranżacja, 169.000 zł, ADO

Białystok, Chrobrego, 39 mkw, parter, niezależne pokoje, wszędzie blisko, 139.000 zł, ADO

Białystok, Chrobrego, 45,5 mkw, IIIp., cegła n., 189.000 zł, ARD

Białystok, Gajowa, 47,7 mkw, Ivp, płyta, 159.000 zł, ARD

Białystok, KEN, 33 mkw, III piętro, do wprowadzenia, cegła z 2001r, 165.900 zł, AS

Białystok, Kleosin, Kraszewskiego, 43 mkw, parter, cegła, ładny rozkład, nowa łazienka, 184.000 zł, ADO

Białystok, Konopnickiej, 55 mkw, Op, cegła, 290.000 zł +garaż, ARD

Białystok, Kozłowa, os. Bialostoczek, dwustronne, balkon, 139.000 zł, GRA

Białystok, Kraszewskiego, os. Bojary, 47 mkw, do zamieszkania, cegła 1997r, 227.500 zł, GRA

Białystok, Łąkowa, 70,5 mkw, IVp, cegła n., 270.000 zł, ARD

Białystok, Magnoliowa, os. Zielone Wzgórza, 46 mkw, Iip, balkon, cegła, 189.000 zł, GRA

Białystok, Młynowa, 43,8 mkw, Ivp, cegła n., 200.000 zł, ARD

Białystok, Nowogródzka,, 42 mkw, cegła, 154.999 zł, AS

Białystok, Nowogródzka, os. Sienkiewicza, 44 mkw, Ip, do remontu, loggia, 154.500 zł, GRA

Białystok, Orzeszkowej, 60 mkw, Op, cegła, pod działalność, 399.000 zł, ARD

Białystok, Palmowa, 48 mklw, IIIp, płyta, 185.000 zł, ARD

Białystok, Piłsudskiego, 49 mkw, II p., cegła, 195.000 zł, ARD

Białystok, Sybiraków, 49,6 mkw, Ivp., cegła, 230.000 zł, ARD

Białystok, Towarowa, 38 mkw, do wprowadzenia, 138.999 zł, AS

Białystok, Żelazna, 50,7 mkw + taras 72 mkw, IIp., cegła n., 385.000 zł, ARD

Białystok, Żytnia, 36 mkw, cegła, do wprowadzenia, 134.999 zł, AS

Czarna Białostocka, 47 mkw, IIp, loggia, 82.000 zł, GRA

Ełk, ul. Jana Brzechwy, 44,06 mkw, parter, mieszkanie o podwyższonym standardzie, salon z kuchnią i jadalnią, sypialnia i łazienka z wc., 170.000 zł, MKN

Ełk, ul. Kilińskiego, 48,20 mkw, III p, do wprowadzenia, bardzo dobry stan, częściowo umeblowane, 139.000 zł, MKN

Ełk, ul. Mickiewicza 1, "35,80 mkw;", I p, "dobra lokalizacja,centrum miasta, mieszkanie do remontu;", 108.000 zł, MKN

Ełk, ul. Okulickiego, 47,10 mkw, III p, do odświeżenia, funkcjonalne, słoneczne, 3 pokoje, kuchnia, łazienka z wc, 125.000 zł, MKN

Ełk, ul. Owocowa, 46,17 mkw, parter, do wprowadzenia, cześciowo umeblowane, dodatkowo działka 458 m2, 170.000 zł, MKN

Hajnówka, 32 mkw, parter, nowe okna, 77.000 zł, GRA

Kleosin, Kraszewskiego, 45 mkw, IIIp, cegła, 195.000 zł, ARD

Ranty, gm. Wydminy, 53,88 mkw, I piętro, dwa pokoje, kuchnia ze spiżarnią, łazienka z wc, dodatkowo budynek gospodarczy 15mkw i działka ogrodowa., 55.000 zł, MKN

Stare Juchy, 68,08 mkw, I p, wykończone, do zamieszkania, kominek, 90.000 zł, MKN

TRZYPOKOJOWE

Białystok, Al. 1000-lecia, 58,2 mkw, III p, cegła n., 306.000 zł, ARD

Białystok, Al. 1000-lecia P.P., 67,3 mkw, Xp, cegła n., 299.000 zł, ARD

Białystok, Al. Niepodległości, 62 mkw, parter, ogródek, płyta, 208.000 zł, ARD

Białystok, Andrukiewicza, 67 mkw, IIIp., cegła, 377.000 zł, ARD

Białystok, Białostoczek, 61,7 mkw, II p, komfort, 267.000 zł, ARD

Białystok, Blokowa, 60 mkw, Iip, nowas kuchnia, ładny rozkład, 239.000 zł, ADO

Białystok, I Armii Wojska Polskiego, 57 mkw, Ip, cegła n., 280.000 zł, ARD

Białystok, KEN, 54 mkw, IIIp, nowa cegła, gustownie wykończone, 279.000 zł, ADO

Białystok, Kołłątaja, 65,5 mkw, III-Ivp, cegła n., 319.000 zł, ARD

Białystok, Kołłątaja, 64 mkw, III-IV p, cegła n., 350.000 zł, ARD

Białystok, Kołłątaja, os. Wysoki Stoczek, 59 mkw, I p, nowa cegła, wspólnota, 236.000 zł, GRA

Białystok, Kręta, 110 mkw, IIIp, poddasze, cegła n., 425.000 zł +garaż, ARD

Białystok, Legionowa, os. Piaski, 69 mkw, VIIIp, obrzeża centrum, do wprowadzenia, 235.000 zł, GRA

Białystok, Mazowiecka, 48 mkw, Ip, cegła, 245.000 zł, ARD

Białystok, Mickiewicza, 46 mkw, IIIp, cegła, 224.000 zł +garaż, ARD

Białystok, Mieszka I, 62 mkw, IIp, płyta, 225.000 zł, ARD

Białystok, Olsztyńska, os. Białostoczek, 48 mkw, parter, z ogródkiem, do zamieszkania, 189.000 zł, GRA

Białystok, Pogodna, 65,6 mkw, 0 p., cegła n., 275.000 zł, ARD

Białystok, Pułaskiego, 56 mkw, I p, cegła z 92r, 204.999 zł, AS

Białystok, Pułkowa, 59,5 mkw, IIIp, cegła, po remoncie, 320.000 zł, ARD

Białystok, Swobodna, 60,1 mkw, Op, płyta, 229.000 zł, ARD

Białystok, Tuwima, 50,53 mkw, Ip., cegła, 215.000 zł, ARD

Białystok, Waszyngtona, 47 mkw, niezależne pokoje, do zamieszkania, 159.000 zł, ADO

Białystok, Waszyngtona, 73 mkw, XI p, cegła n., 540.000 zł +garaż 28,5 mkw, ARD

Białystok, Zachodnia, 60,62 mkw, wysoki parter, cegła, 280.000 zł, ARD

Białystok, Zagórna, 54mkw, Ivp, cegła 1997r,, 215.000zł, D&K

Białystok, Zielonogórska, os. Zielone Wzgórza, 60,70 mkw, parter z ogródkiem, 189.000 zł, GRA

Ełk, ul. Kilińskiego, 48,48 mkw, IV p, stan dobry do odświeżenia, częściowo umeblowane, słoneczne bardzo ciepłe., 135.000 zł, MKN

Ełk, ul. Wileńska, 61,00 mkw, I p, do częściowego remontu, spokojna okolica, możliwosc dokupienia garażu, 145.000 zł, MKN

Ignatki, Jodłowa, 71 mkw, Ip, cegła n., 313.000 zł +garaż, ARD

Kleosin, Wyszyńskiego, 60,7 mkw, Ivp., płyta, 185.000 zł, ARD

Warszawa, Nowosielska, 60,4 mkw, Vp, cegła, 700.000 zł, ARD

Wasilków, Krucza, 52,9 mkw, Op, cegła n., 229.000zł +garaż, ARD

CZTEROPOKOJOWE

Białystok, Daleka os. Bojary, 72,5 mkw, Iip, 219.000 zł, GRA

Białystok, Kisiela, 98m2 + skosy, w stanie developerskim, 399.000 zł, ADO

Białystok, Piastowska, 58,6 mkw, Ivp, płyta, 249.000 zł, ARD

Białystok, Pogodna, 79 mkw, parter, cegła n., 285.000 zł, ARD

Białystok, Pułaskiego, 77,8 mkw, Ip., cegła n., 295.000 zł, ARD

Białystok, Towarowa, 58,8 mkw, Ivp, płyta, 178.000 zł, ARD

Białystok, Wiejska, 77,90 mkw, Op, cegła n., 260.000 zł, ARD

Białystok, Wiejska, 78 mkw, parter, przestronne, nowe łazienki, Okazja!, 260.000 zł, ADO

Białystok, Zielonogórska, 71,3 mkw, parter, płyta, po remoncie, 290.000 zł, ARD

Białystok, Zielonogórska, 90 mkw, ładne, do zamieszkania od zaraz, 289.000 zł, ADO

Ełk, Kościuszki 18, 89,04 mkw, I p, b.dobra lokalizacja, spokojna okolica blisko rzeki, kamienica, mozliwość instalacji kominka., 159.000 zł, MKN

gm.Ełk, 84,02 mkw, II p, Po remoncie, spokojne miejsce przy lesie, garaż murowany z kanałem w cenie 10.000 zł, możliwośc zamiany. Możliwość adaptacji strychu około 70m2, 115.000 zł, MKN

DOM

Białystok, os. Traugutta, 100/380 mkw, z bala do lekkiej modernizacji, 197.000 zł, ARD

Białystok, Pietrasze, 200/500 mkw, wolnostojący po remoncie, może być dwurodzinny i pod działalność, 559.000 zł, ADO

Białystok, Pietrasze, 140/594 mkw, ładnie wykończony, 525.000 zł, ARD

Białystok, Pietrasze, 220 mkw, wolno stojący, działka 700m2, 299.000 zł, AS

Białystok, Starosielce, 226/1200 mkw, 2 lub 3 rodzinny na pięknej działce, 599.000 zł, GRA

Białystok, Wygoda, 90/364 mkw, szeregówka z lat 60, dobry dojazd, 295.000 zł, GRA

Czarna Białostocka, 120/432 mkw (plus 490 mkw), 1/2 bliźniaka, 2003r, 350.000 zł, GRA

Dojlidy Górne, 185 mkw/648 mkw, wolnostojący, 395.000 zł, ARD

Dojlidy Górne, 230mkw/758mkw, wolno stojący, wykończony, 450.000 zł, ARD

Ełk, 221,00 mkw, dom z 2011 r. piętrowy do wprowadzenia, urządzony, 585.000 zł, MKN

Ełk, ul. Owocowa, 46,17 mkw, parter, połowa domu mieszkalnego, w bardzo dobrym stanie, gotowe do wprowadzenia., 170.000 zł, MKN

Ełk, ul. Podhorskiego, 411/974 mkw, nieruchomośc mieszkalno-usługowa, na parterze prowadzona działalność gospodarcza, dobry stan budynku, 850 000 zł, MKN

Ełk, ul.Łąkowa, 143,06 mkw, dom mieszkalny, garaż i drugi budynek gospodarczo-mieszkalny, 230.000 zł, MKN

Ełk, Chruściele, gm. Ełk, 230 mkw/1726 mkw, Wykończony w dobrym stylu, cicha okolica, zagospodarowana działka, możliwośc zapłaty w dogodnych ratach, możliwość zamiany na mieszkania,do końca maja zapytaj o promocję, 690.000 zł, MKN

gm. Juchnowiec Kościelny, 344 mkw/4080 mkw, rezydencja, ze stawem, ARD

Henrykowo, 106 mkw/955 mkw, wolno stojący, stan sur. Zamknięty), 210.000 zł, ARD

Krokocie, gm. Ełk, 126 mkw/2974 mkw, dom mieszkalny, położony w zacisznym i spokojnym miejscu, po kapitalnym remoncie, zagospodarowana działka, 280.000 zł, MKN

Mickiewicza, 138/364 mkw, atrakcyjna szeregówka narożna, 620.000 zł, ARD

Mickiewicza, 135mkw/228mkw, szeregówka 1994 r., 520.000 zł, ARD

Mińce, gm. Choroszcz, 78/1044 mkw, 2001r +możliwość wykończenia poddasza, 360.000 zł, GRA

Mrozy Wielkie, gm.Ełk, 234,4 mkw, Jednorodzinny parterowy z poddaszem użytkowym budowany według projektu "„DOM W HIBISKUSIE" z garażem dwustanowiskowym", 540.000 zł, MKN

Niewodnica Korycka, 167/595 mkw, 1/2 bliźniaka, stan surowy, otwarty, 175.000 zł, GRA

Odoje, gm. Orzysz, 161,4 mkw/836 mkw, idealny pod rekreację, siedem pokoi na poddaszu,, 225.000 zł, MKN

Olecko, ul.Norwida, 284,60 mkw, "Nowy murowny dom mieszkalny " "Sopran 5" " wykończony, położony na działce o powierzchni 912 mkw cena do negocjacji.", 700.000 zł, MKN

os. Białostoczek, 60 mkw/593 mkw, drewniany, do zamieszkania, 250.000 zł, ARD

Pieczurki, 200mkw/768mkw, wykończony, ładna działka, 580.000 zł, ARD

Solniczki, 110/25 mkw, komfortowa szeregówka, 499.000 zł, ARD

Suraż, 70 mkw/1943 m2, 4 duże budynki gosp. Murowane, 97.000 zł, ARD

Śródlesie, 147/538 mkw, wolnostojący, drewniany, 430.000 zł, ARD

Wasilków, 180/540, wolno stojący, do zamieszkania, tuż przy lesie, 549.000 zł, ADO

Wygoda, 140 mkw/670 mkw, wolnostojący, do remontu, 449.000 zł, ARD

Wygoda, 140/300 mkw, bliźniak wykończony, 490.000 zł, ARD

Wyżyny, 130/182 mkw, szeregówka wykończona, 430.000 zł, ARD

DZIAŁKA

Bacieczki, 623 mkw, bud., pełne uzbrojenie, 240.000 zł, ARD

Barany, gm. Ełk, ok.. 1100 mkw, działki budowlane, en. Elektr, woda, bardzo dobry dojazd, blisko las, 95 zł/mkw, MKN

Bielsk Podlaski, Augustowo, 4ha, Bez prowizji od kupującego, 35tys/ha, D&K

Bojary, 435 mkw, bud., pełne uzbrojenie, 240.000 zł, ARD

Choroszcz, 1226 mkw, budowlana, en. Elektryczna, woda, 135.000 zł, GRA

Danowo, gm. Miłki, 10400 mkw, działka rolna o bardzo atrakcyjnej lokalizacji, przy lesie w pobliżu jeziora., 11 zł/mkw, MKN

Dojlidy Górne, 1005 mkw, en. Elektryczna, kanalizacja, 99.000 zł, GRA

Ełk, Bocianie Gniazdo, 7059 mkw, Nieruchomość składająca się z działki bud. o pow. 800 mkw i dwóch działek rolnych o łącznej pow. 6259 mkw, na których zlokalizowany jest staw, 330.000 zł, MKN

Gm. Ełk, 800-2500 mkw, Atrakcyjne działki budowlane, uzbrojone, możliwośc zapłaty w dogodnych nieoprocentowanych ratach zapytaj o promocję, 97 zł/m2, MKN

Gm. Ełk, 2196 mkw,, działka budowlana położona blisko Ełku, 65 zł/ mkw, MKN

Gm. Ełk, 194-350 mkw, Ogródki działkowe 2 km. od Ełku, atrakcyjna loaklizacja przy kanale wodnym., 39-49 zł/m2, MKN

Gm. Ełk, 1421 mkw, 1652 mkw, działki budowlane położonę blisko Ełku z widokiem na jezioro, 80 zł/mkw, MKN

Gm. Ełk, Bocianie Gniazdo, 4954 m2, Nieruchomość buowlano rolna ze stawem, 282 000 zł, MKN

Gm. Kalinowo, 6,48 ha, z pozwoleniami i projektami trzech domów, z linią brzegową jeziora w kompleksie jezior Rajgrodzkich, 900.000 zł, MKN

Gm. Kalinowo, Makosieje, 1,95 ha, przeznaczenie hotelowo- rekreacyjne, 250.000 zł, MKN

Gniła, 1250 mkw, warunki zabudowy, dojazd asfalt. E, W, K, 60.000 zł, GRA

Grabówka, 513 mkw, pełne media 24 mx 21,5 m, 85.000 zł, GRA

Kleosin, 474 mkw, bud. Rzem. Usł. (blisko szosy), 138.000 zł, ARD

Klewinowo, 1,44 ha, rolna z altaną, 74.000 zł, ARD

Kol. Bagnówka, 292 mkw, 215 mkw, bud., 270 zł/mkw, ARD

Konopki Wielkie, gm. Miłki, 1,00 ha, Pięknie położona działka z linią brzegową jeziora Ublik Wielki, 200.000 zł, MKN

Lega, gm. Ełk, 8480 mkw, działka z wydanymi warunkami zabudowy budynkiem mieszkalnym i gospodarczym, około 100 metrów linii brzegowej rzeki Legi., 20 zł/mkw, MKN

Łęgowo, gm.Olecko, 3000 mkw, działka rolna z możliwością uzyskania warunków zabudowy, widok na jezioro, 23 zł/mkw, MKN

Malinówka Gm. Ełk, 34531 mkw, nieruchomość gruntowa niezabudowana z linią brzegową, opracowany miejscowy plan zagospodarowania, 1.382.000 zł, MKN

Małkinie, gm. Ełk, 1513-2064 mkw, dziesięć działek budowlanych położonych przy jeziorze Wolszczelskim z udziałem we wspólnej plaży, 55 zł/mkw, MKN

Możne, gm. Olecko, 0,55 ha, rolna, ładnie położona w atrakcyjnej cenie, 110.000 zł, MKN

Mrozy Wielkie, gm. Ełk, 1117 mkw, działki budowlane położone w pięknej okolicy, w pobliżu lasu i jez. Regielskiego. Promocyjna cena, 55 zł/mkw, MKN

Nowa Wieś Ełcka, 3151 mkw, działka z wydanymi warunkami zabudowy, położona blisko lasu., 35 zł/m2, MKN

Nowa Wieś Ełcka, 3799 mkw, możliwość uzyskania warunków zabudowy, 25 zł/mkw, MKN

Nowa Wieś Ełcka, gm. Ełk, 11826 mkw, pięknie położona działka z linią brzegową rzeki Ełk, wydane warunki zabudowy domem mieszkalnym i bud. gospodarczymi., 22 zł/mkw, MKN

Nowodworce, 1283 mkw/1470 mkw, 220.000 zł/250.000 zł, ARD

Ogródek, gm.Orzysz, 800 mkw, Działki rekreacyjne położone przy jeziorze, z pozwoleniem na budowę,, 35 zł/mkw, MKN

Olmonty, 809 mkw, bud., pełne, 145.000 zł, ARD

os. Dojlidy Górne, 977 mkw, bud., pełne uzbrojenie, 155.000 zł, ARD

os. Nowe Miasto, 610 mkw, bud., pełne, 269.000 zł, ARD

Pieczurki, 679 mkw, bud., pełne uzbrojenie, 225.000 zł, ARD

Rękusy, gm. Ełk, 7400 mkw, działka o funkcji rolnej, położona w spokojnym miejscu przy lesie, 30.000 zł, MKN

Sajzy, 3000 mkw, Atrakcyjne działki z możliwością wydania warunków zabudowy promocja na zakup pierwszej działki 14 zł/m2, 42.000 zł, MKN

Sedranki, gm. Olecko, 2700 mkw, działka rolna (możliwość uzyskania warunków zabudowy) dojazd z drogi asfaltowej, 65.000 zł, MKN

Stare Juchy, 1511-2230 mkw, dwanaście działek budowlanych z udziałem we wspólnej plaży przy jez. Rekąty (połączonym z jez. Ułówki i Łaśmiady, 50 zł/mkw, MKN

Stare Juchy, 1631 mkw, działka budowlana z udziałem we wspólnej plaży przy jez. Rekąty (połączonym z jez. Ułówki i Łaśmiady), 40 zł/mkw, MKN

Stare Juchy, 5805 mkw, działka budowlana z linią brzegową jeziora Rekąty (połączonego z jez. Ułówki i Łaśmiady, 35 zł/mkw, MKN

Supraśl, 3662 mkw, super lokalizacja, pełne media, 439.000 zł, GRA

Szczecinowo, 21000 mkw, działka rolna (możliwość uzyskania warunków zabudowy) z linią brzegową jeziora Szóstak, działka pod zbudowę mieszkaniową, gospodarczą, może stanowić treren inwestycyjny., 25 zł/mkw, MKN

Wronki, gm. Świętajno, 4,63 ha, Działka rolna, 2,2 zł/mkw, MKN

Zabłudów, 902 mkw, warunki zabudowy, urocza okolica, 29.000 zł, GRA

Zawady, 971 mkw, bud. P.w.g., 199.000 zł, ARD

Zwierki, 820 mkw, warunki zabudowy, osiedle nowych domów, 48 zł/mkw, GRA

LOKAL UŻYTKOWY

Mikołajki, 60 mkw, parter, centrum turystyczne, lokal usługowy w stanie surowym, w pobliżu jeziora., 8.000 zł/mkw, MKN

SIEDLISKO

Ełk, gm.Ełk, 100m2/5000m2, Siedlisko funkcja usługowa, działka 5000m2, dom 100m2 budynek gospodarczy 150m2, połowa budynku gosp. 170m2, położona przy obwodnicy nieopodal projektowanej galerii handlowej, 320.000 zł, MKN

Kramkówka Mała, gm. Goniądz, 100mkw/8ha, Siedlisko rolne, dziewięć działek w tym jedna zabudowana domem mieszkalnym i stodołą., 320.000 zł, MKN

WYNAJME

LOKAL UŻYTKOWY

Ełk, Centrum, 160 mkw, III p, lokal handlowo-usługowy, netto 1500 zł, MKN

Ełk, Centrum, 66 mkw, III p, lokal handlowo-usługowy, brutto 1000 zł + media, MKN

Ełk, Centrum, 50 mkw, I p, lokal handlowo-usługowy w pasażu handlowym, brutto 1000 zł/m-c, MKN

Ełk, ul. Kościuszki, 42 mkw, I p, lokale użytkowe wykończone w dobrym standardzie. Cena do negocjacji, brutto 18 zł/mkw + c.o. i en. el., MKN

WYKAZ BIUR

Każde ogłoszenie kończy się trzyliterowym kodem. Jest to kod biura nieruchomości. Jeśli zainteresowała Państwa oferta biura, należy niżej odszukać jej kod i numer telefonu.

ADO — ADOM NIERUCHOMOŚCI, Białystok, ul. Legionowa 30A, tel. (85)747-10-10; www.adom.com.pl

ARD — ARDVIL s.c., Białystok, ul. Piękna 2, tel. (85)745-57-01; 747-03-21; 747-03-25 www.ardvil.com.pl; biuro@ardvil.com.pl

AS — AS Nieruchomości, Białystok ul. Zamenhofa 17 lok.1, tel (85)831 15 52, www.as-nieruchomosci.com, biuro@as-nieruchomosci.com

D&K — D&K Company, Białystok, ul. S. Żeromskiego 7C, tel. 530-628-856, www.dkcompany.pl, biuro@dkcompany.pl

GRA — GRABOWSCY NIERUCHOMOŚCI, Białystok, ul. Św. Mikołaja 1, lok. 11, Ip; tel. (85)744-80-02, 501-73-83-93; www.nieruchomosciBKN.pl

MKN — MAZURSKA KORPORACJA NIERUCHOMOŚCI, Ełk, ul. Mickiewicza 1A/U13 tel. (87)621-30-02; www.mkn.com.pl

TYSIĄCLECIA

wolność Tomku w swoim domku...

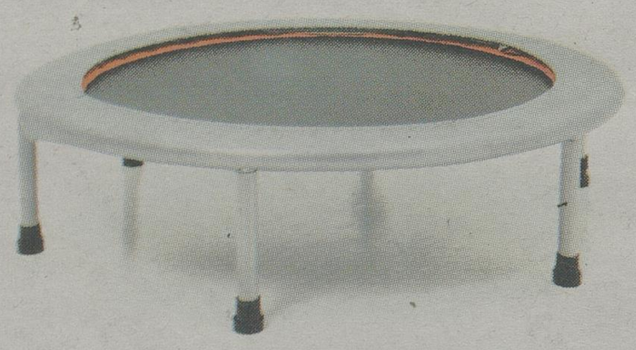

...dzięki podwyższonym pomieszczeniom możesz uprawiać ulubiony sport bez wychodzenia z domu

Apartamenty Tysiąclecia
Kompleks dla wymagających

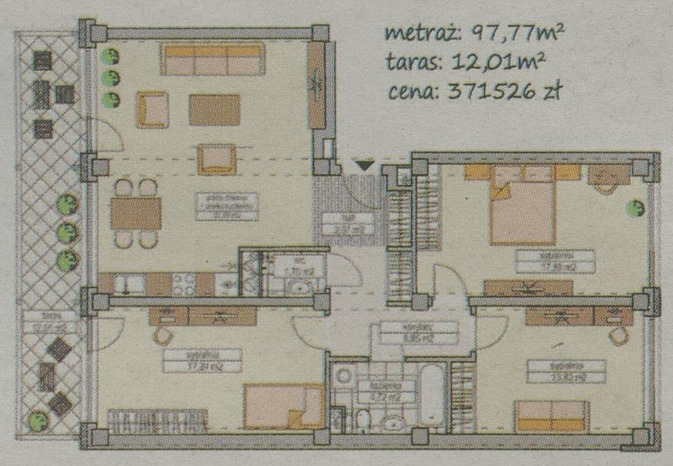

Rogowski DEVELOPMENT

Dział Sprzedaży Mieszkań: Białystok, ul. Legionowa 28/202
tel.: (85) 749 99 09 fax: (85) 749 99 02,
www.rogowskidevelopment.pl

AUTOMOTO

KUPIĘ

AUTA całe, do kasacji, naprawy, odbiór, tel. 503-163-134.
AUTA na złom kupię i złom 603-046-324
AUTOKOMIS,SZYBKI skup do 50.000 zł., tel. 500-008-130.
ZŁOM i auta na złom kupię, 503-057-090.

ZŁOMOWANIE AUT odbieramy własnym transportem, wysokie ceny. 693-705-805.

SPRZEDAM

JELCZ dźwig 10T, teleskop 20.000zł. 604-076-957
KIA kabina podwójna, izoterma 2002r 10.00zł. 604-076-957
LAWETA (przyczepa) 5,70x2,45, ładowność 1300 kg. 795-820-802
ŁÓDŹ wędkarska z przyczepą, tel. 600-403-088.
PRZYCZEPA kemp. N126, stan bdb,600-403-088.
RZYCZEPA skrzyniowa, borty aluminiowe 18000zł. 604-076-957
SKUTER wodny Yamaha 700cm3 z przyczepką 4000zł. 601-806-302
WCIĄGARKA od Stara 660 1600zł. 604-076-957

BIZNES

KREDYTY/POŻYCZKI

****POŻYCZKA** bez BIK, Całe województwo, tel. 668-681-844.

ABSOLUTNIE atrakcyjna pożyczka 30-stka. Najniższe koszty, bez BIK-u, wypłata natychmiast, bez ograniczeń wiekowych również zajęcia komornicze. Daiglob Piechocka Sp.j Repertorium A3888/2011. 600-700-304, 85/7333725.

ALE SZYBKA GOTÓWKA – NAWET 7000 ZŁ! PROSTE ZASADY, BEZ ZBĘDNYCH FORMALNOŚCI. PROVIDENT: 600-400-295 (TARYFA WG OPŁAT OPERATORA).

BANKOWE kredyty gotówkowe. Akceptujemy różne źródła dochodu. Szybka decyzja Białystok 85/742-13-21 Bielsk Podlaski 85/657-85-26.

BEZ zaświadczeń pożyczka 500 zł natychmiast całe województwo, tel. (85)732-30-22.
DO 250.000 zł Kredyty konsumenckie dla zadłużonych bez sprawdzania zdolności również dla firm tel: 58 301-96-92, kom: 518-916-117
ODDŁUŻENIA- oferta pozabankowa od 30.000; rolnicy, osoby indywidualne, 784-632-888.

POTRZEBUJESZ pieniędzy wejdź: www.daiglob.pl zakładka daiglob a-count

SZYBKA pożyczka! Provident Polska S.A. 600 400 288 (taryfa wg opłat operatora).
WWW.INESKREDYT.PL pożyczki 536-430-000

MASZYNY I URZĄDZENIA

SPRZEDAM

MIGOMAT spawalniczy Bester 1000zł. 604-076-957
SPRĘŻARKA powietrza do remontu, duża. 800zł. 604-076-957

MATERIAŁY BUDOWLANE

SPRZEDAM

SIPOREX 3000 tys szt., tel. 602-381-505.

MATRYMONIALNE

BIURA MATRYMONIALNE

BIURO „Mariaż", 604-167-379, (85)675-13-15.

NAUKA

BEZPŁATNIE - POLICEALNE STUDIUM ZAWODOWE (TECHNIK ADMINISTRACJI, ARCHIWISTA, BHP, INFORMATYK, RACHUNKOWOŚCI), LICEUM OGÓLNOKSZTAŁCĄCE. WARSZAWSKA 2, 85 74 35 106, WWW.TWP.BIALYSTOK.PL

KURSY

AUTOMOBILKLUB - prawo jazdy. 85/732-76-85

NIERUCHOMOŚCI

KUPIĘ

KUPIĘ mieszkanie zadłużone w Białymstoku i okolicach do 50m2, 600473703

SPRZEDAM

***NOWE MIESZKANIA od 2890zł/m2 www.for-bud.pl, tel.660 440 899**
ATRAKCYJNE, umeblowane 4 pokoje, 64m2, ul. Tuwima, od zaraz. 602-158-402,
BEZPOŚREDNIO: pół bliźniaka 114/360m2 ul. Pozioma 13. 793-213-843 po 16.00
BLASZAKI garaże- tanio i solidnie, (85)730-18-00, 694-052-905.
BLASZAKI garaże tanio, transport montaż gratis, 506-900-520, (52)348-71-48, (41)263-27-42.
BLASZAKI solidne wzmocnione (85)874-53-66.
BOBOLI 3-pok., 2010r., parter, wyposażone +garaż lub wynajmę 794-548-907
BUDOWLANE -Porosły, tel. 509-703-755.
DOM -tanio w Choroszczy. 502-061-299
DOM w Kurianach do zamieszkania 170m2. 345000zł. 501-658-083
DREWNIANY, Kowalowce,zamiana 601-155-522
DUŻY dom lub na działalność. 728-827-847
DZIAŁKA z możliwością zabudowy nad jeziorem, we wsi Łęgowo 1400m2 50zł/m2. 601-806-302
FABRYCZNA 60m2 139tys UNIKAT 533554442
GARAŻE blaszane, bramy garażowe, kojce -dowóz, montaż gratis -cały kraj. Raty! 512-853-323; 85/66-72-108; 86/225-23-11; 29/642-34-61 www.konstal-garaze.pl
GARAŻE blaszane-wzmocnione. Dowóz, montaż gratis-cały kraj Producent (85)7335211, 509038426 www.robstal.pl Raty
GARAŻE, blaszaki- tanio, tel. 505-126-033.
GROTTGERA 25M2 116TYS UNIKAT 533554442
POGODNA 28m2 okazja UNIKAT 533554442
SUKIENNA 2pok 195tys do wejscia UNIKAT 533554442
UPALNA 37m2 149500 UNIKAT 533554442
WIEJSKA 3pok ładne 209tyś UNIKAT 533554442
3 pok. Pułaskiego, Ip, 59m2, cegła 1995r, ogrodzony,do zamieszkania, z wyposażeniem 255.000 Amicus 7436336
40 m2 z klimatyzacją, Białystok. 695-734-523

STANCJE

UMEBLOWANE, 54m2, wspólnota 501-541-523

WYNAJMĘ

KAWALERKA samodzielna, umeblowana, Parkowa, 700 zł +kaucja 700 zł. 664-943-148.

PRACA

ZATRUDNIĘ

AUGUSTÓW mężczyznę w gospodar. 501558902
BOCIAN pożyczki poszukuje Przedstawicieli, atrakcyjna praca dodatkowa, najwyższe wynagrodzenia w branży tel. 883 345 546
NOWO otwierana restauracja w Przewięzi k. Augustowa zatrudni: - kelnerów, barmanów, kucharzy. Tel.: 501 037 231, 519 755 700 e-mail: rekrutacja@domkresowyprzewiez.pl
POSZUKUJĘ do pracy fizycznej w Sochoniach 603-091-923
W gospodarstwie przy krowach. 604-807-273
W gospodarstwie rolnym, dobre warunki, ok. Zambrowa, tel. 694209659
WORK Service poszukuje osób do pracy w Suwałkach przy uboju i rozbiorze drobiu telefon 508 040 363

ROLNICTWO

KUPIĘ

*****BYDŁO,** maciory, knury kupię. Faktura, wyrejestrowanie, tel. 663-041-519.
****SKUP** bydła rzeźnego, macior. Odbiór z gospodarstwa. Najwyższe ceny, 511-603-360, 886-372-170.
KNURY kupię. 694-933-680; 85/685-22-45,
SKUP koni oraz bydła rzeźnego. 603-651-516.

SPRZEDAM

BECZKA na paliwo 2000L nieużywana, z włókna 1200zł. 695-477-103
KOMBAJN zbożowy Consul Renault 8012, ładowarka teleskopowa John Deer. Brony 9, wał Cambella 1,5m; opony rolnicze 18,4/30; beczka 4000l, resor. przyczepa wywrotka 4-tonowa. 880-129-524
MOTULE Stare, ziemia 5,5 ha, tel. 600-403-088.
PRASA belująca Class 44s 14500zł. 505-726-772
SIEWNIK nawozowy i zbożowy. Compakt 30. Migomat 400. Ciągniczek (kosiarka) Rejl. Łycha do manitu duża. 15 szt. folii silopak. 795-820-802
WYPRZEDAŻ po sklepie rolniczym. 795-820-802
ZBIORNIKI do mleka, ciągniki, belarki, siewniki do kukurydzy, tel. 504-252-836.
ZBIORNIKI mleka 600-1600l. Grajewo 86 272 67 97, 502 534 434
40 jałowic 100% HF, wysokocielnych, z Kujaw. 600 prosiąt 20 kg/220 zł. www.agriserwis.pl, tel. 606330324

RÓŻNE

KUPIĘ

***ZŁOM** kupię, odbiorę.508-127-829
BRZOZA, dąb, grab, olcha, jesion, 661-921-290.
KUPIĘ drewno papierówka, tel. 728-998-381.

SPRZEDAM

JESION suchy dł. 1,30m, gr. 50 mm, 1200zł/m3. 602-430-642
MOTOPAPA strażacka do wody, silnik 2 cyl. 1000zł. 695-477-103
PARKIET dębowy z demontażu 75m2 15zł/m2. 601-806-302

TURYSTYKA

BELGIA Holandia czw. śr., pt. 502-701-966.
HOLANDIA, Belgia: piątek, wtorek 518-349-303.
WTOREK, sobota Frankfurt n.Menem, Mannhejm, Kaizeslautern DVD klima 504-304526

AGROTURYSTYKA

ROZTOCZE dom +basen, www.domkiroztocze.pl

❑ JEZIORA, RZEKI

DOMEK, k/Ełku, nad jeziorem, 500-282-157.

USŁUGI

AUTOMOTO

AUTOHOLOWANIE busy, maszyny.604359907
AUTOHOLOWANIE osobowe, ciężarowe do 10t. 504-974-277, tel. 504-974-277.

BUDOWA, REMONT

BUDUJĘ domy drewniane, szalówka 509968090
CIESIELSKIE, elewacje drewniane. 515-628-106
DOCIEPLENIA budynków, solidnie 504-854-831
DOCIEPLENIA budynków, tel. 692-523-586,
DOMY, dachy, docieplenia, obory. 508-087-748.
DOMY, obory, silosy, szalunki. 600-506-507.
ELEWACJE, docieplenia, poddasza, remonty, wykończenia. Suwałki, okolice, 510-412-369.
KLINKIER, fundamenty, siatka, 600-220-366
KLINKIER, ogrodzenia, tel. 609-885-058.
MALOWANIE dachów Alpin-Dach, 664-367-003.
MALOWANIE dachów, 668-141-137.
MALOWANIE szpachlowanie glazura 693121622

POLBRUK, granit -kompleksowo, 605-371-441.

POLBRUK, tanio, solidnie. 506-920-373.
POSADZKI agregatem 604 400 174.
POSADZKI agregatem, tel. 511-661-237.
REMONTY kompleksowo, elewacje 516-035-439
STANY surowe, klinkier, remonty. 502-74-13-15.
STUDNIA, pompy ciepła, tel. 604-651-727.
STUDNIE pompy ciepła, tanio. 600-772-149.
STUDNIE wiercone -solidnie! 504-320-592.
STUDNIE wiercone, tel. 537-382-893.

SZAMBA BETONOWE SZCZELNE, 515-373-550.

TYNKI gipsowe, cementowe, tel. 664-823-107.
TYNKI gipsowe, tradycyjne. 793-752-172
TYNKI, szpachlowanie, malowanie, 504-443-259

DACHY

DACHY - Krycie ! Najtaniej !!! tel: 604-590-996
DACHY, więźby, krycie. tel. 509-524-707.
KRYCIE dachów -tanio, tel. 602-333-644.
KRYCIE, więźba, budowa poddaszy. Elewacje, ocieplenie domów. Suwałki, ok. 501-564-471.
MALOWANIE, mycie dachów, 605-602-899,
WIĘŹBY dachowe, własny materiał 502-768-427
WIĘŹBY, skomplikowane krycie. 602-777-760.

HYDRAULICZNE

HYDRAULIK solidnie 85/7419382; 668-18-36-66
HYDRAULIKA kompleksowo VAT, 602-720-628.
WOD.-KAN., gazowe, c.o., tel. 784-304-244.

NAPRAWA RTV

NAPRAWA LCD i RTV 85/6617-631, 602-120-966

OKNA I DRZWI

OKNA, drzwi, najniższe ceny! Profesjonalny montaż. Sprawdź!, 85/746-14-46, 602-488-413

PRZEPROWADZKI

TRANSPORT, przeprowadzki, tel. 693-433-543.

ROLNICTWO

NAPRAWY ciągników silników osi. 607-607-679

ŚLUSARSKIE

KOWALSTWO, balustrady, inne. 600-532-629
ŚLUSARSKIE -spawanie, tel. 503-117-029.

TRANSPORT

CZARNOZIEM. 721-830-898.
WYNAJEM busów 9-osobowych, 516-800-066.

TYNKARSKIE

TYNKI agregatem, Suwałki, ok. 510-412-369.
TYNKI tradycyjne agregatem, 784-998-940.
TYNKI tradycyjne agregatem, tel. 536-287-007

INNE

SCHODY, parkiety, narbutt.pl. 85-833-17-01

ZDROWIE

BIOREZONANS

KOMPUTEROWE badania, alergie 85/743-23-29
RZUĆ palenie Starobojarska 8 lok2 85/743-23-29

GASTROLOG

HEMOROIDY nieoperacyjnie, alergie 85/7432329

GINEKOLOG

A-Z Ginekolog 503-339-116
A-Z Ginekolog Tanio 502-865-184

GINEKOLOG A-Z. Profesjonalnie, dyskretnie, tel. 690-640-933.

PSYCHIATRA

****CENTRUM** Psychiatryczne Choroszucha esperal, odtrucia alkoholowe, zaburzenia psychiczne i seksualne. Podleśna 16, tel. 85 732 77 35, 698-664-783, www.cp-choroszucha.pl

ALKOHOLOWE odtrucia, esperal, psychiatria. VIRTUS, Antoniuk Fabryczny 10. (85)661-53-33.

INNE

ALKOHOL detoks wszywki 606501591 www.deto24.pl

Składamy serdeczne podziękowania
Wszystkim, którzy przybyli, aby uczestniczyć w ostatnim pożegnaniu

Ś.P.
Jadwigi BRONISZEWSKIEJ

Ryszard Broniszewski z Rodziną

OGŁOSZENIE O LICYTACJI LOKALU MIESZKALNEGO

Komornik Sądowy przy Sądzie Rejonowym w Łomży Grażyna Sosnowska na podstawie art. 953 kpc podaje do publicznej wiadomości, że: w dniu **31-07-2013r. o godz. 08.45** w budynku Sądu Rejonowego w Łomży Zamiejscowy Oddział w Grajewie mającego siedzibę 19-200 Grajewo ul. Kolejowa 1 w sali nr 1, odbędzie się **druga** licytacja lokalu mieszkalnego stanowiącego własnościowe spółdzielcze prawo do lokalu mieszkalnego o powierzchni **41,90 mkw.** należącego do dłużnika: Ewa Cieślak położonego: 19-200 Grajewo, Os. Centrum 22/34,

dla którego Sąd Rejonowy w Łomży XI Zamiejscowy Wydział Ksiąg Wieczystych w Grajewie prowadzi księgę wieczystą o numerze **KW 35692** [NKW: LM1G/00035692/6]

Suma oszacowania wynosi **112 000,00zł**, zaś cena wywołania jest równa 2/3 sumy oszacowania i wynosi **74 667,00zł**.

Licytant przystępujący do przetargu powinien złożyć rękojmię w wysokości jednej dziesiątej sumy oszacowania, to jest **11 200,00zł**. Rękojmia powinna być złożona w gotówce albo książeczce oszczędnościowej banków uprawnionych według prawa bankowego zaopatrzonej w upoważnienie właściciela książeczki do wypłaty całego wkładu stosownie do prawomocnego postanowienia sądu o utracie rękojmi. Rękojmię można uiścić także na konto komornika:

Powszechna Kasa Oszczędności Bank Polski SA O. Regionalny w Białymstoku **66102013320000180200373423**

Zgodnie z przepisem art.976 §1 kpc w przetargu nie mogą uczestniczyć osoby, które mogą nabyć
nieruchomość tylko za zezwoleniem organu państwowego, a zezwolenia tego nie przedstawiły oraz inne osoby wymienione w tym artykule.

Komornik Sądowy

S7394413w01a

OGŁOSZENIE O LICYTACJI LOKALU MIESZKALNEGO

Komornik Sądowy przy Sądzie Rejonowym w Łomży Grażyna Sosnowska na podstawie art. 953 kpc podaje do publicznej wiadomości, że: w dniu **29-07-2013r. o godz. 08.45** w budynku Sądu Rejonowego w Łomży Zamiejscowy Oddział w Grajewie mającego siedzibę 19-200 Grajewo ul. Kolejowa 1 w sali nr 1, odbędzie się druga licytacja własnościowego spółdzielczego prawa do lokalu mieszkalnego o łącznej powierzchni **60,40 mkw.** należącego do dłużnika: Adama i Wioletty Nięcikowskich położonego: 19-200 Grajewo, Os. Centrum 9/2,

dla którego Sąd Rejonowy w Łomży XI Zamiejscowy Wydział Ksiąg Wieczystych w Grajewie prowadzi księgę wieczystą o numerze **KW 35889** [NKW: LM1G/00035889/4]

Suma oszacowania wynosi **168 000,00zł**, zaś cena wywołania jest równa 2/3 sumy oszacowania i wynosi **112 000,00zł**.

Licytant przystępujący do przetargu powinien złożyć rękojmię w wysokości jednej dziesiątej sumy oszacowania, to jest **16 800,00zł**. Rękojmia powinna być złożona w gotówce albo książeczce oszczędnościowej banków uprawnionych według prawa bankowego zaopatrzonej w upoważnienie właściciela książeczki do wypłaty całego wkładu stosownie do prawomocnego postanowienia sądu o utracie rękojmi. Rękojmię można uiścić także na konto komornika:

Powszechna Kasa Oszczędności Bank Polski SA O. Regionalny w Białymstoku **66102013320000180200373423**

Zgodnie z przepisem art.976 §1 kpc w przetargu nie mogą uczestniczyć osoby, które mogą nabyć nieruchomość tylko za zezwoleniem organu państwowego, a zezwolenia tego nie przedstawiły oraz inne osoby wymienione w tym artykule.

Komornik Sądowy

S7394313w01a

OGŁOSZENIE O LICYTACJI NIERUCHOMOŚCI

Komornik Sądowy przy Sądzie Rejonowym w Łomży Grażyna Sosnowska na podstawie art. 953 kpc podaje do publicznej wiadomości, że: w dniu **30-07-2013r. o godz. 08.45** w budynku Sądu Rejonowego w Łomży Zamiejscowy Oddział w Grajewie mającego siedzibę 19-200 Grajewo ul. Kolejowa 1 w sali nr 1, odbędzie się **druga** licytacja nieruchomości stanowiącej stanowiącej nieruchomość zabudowana o powierzchni **811 mkw.** należącej do dłużnika: Marzeny i Zbigniewa Żebrowskich położonej: 19-230 Szczuczyn, ul. Graniczna 9,

dla której Sąd Rejonowy w Łomży XI Zamiejscowy Wydział Ksiąg Wieczystych w Grajewie prowadzi księgę wieczystą o numerze **KW 10621** [NKW: LM1G/00010621/7]

Suma oszacowania wynosi **248 623,00zł**, zaś cena wywołania jest równa **2/3** sumy oszacowania i wynosi **165 749,00zł**.

Licytant przystępujący do przetargu powinien złożyć rękojmię w wysokości jednej dziesiątej sumy oszacowania, to jest 24 862,00zł. Rękojmia powinna być złożona w gotówce albo książeczce oszczędnościowej banków uprawnionych według prawa bankowego zaopatrzonej w upoważnienie właściciela książeczki do wypłaty całego wkładu stosownie do prawomocnego postanowienia sądu o utracie rękojmi. Rękojmię można uiścić także na konto komornika:

Powszechna Kasa Oszczędności Bank Polski SA O. Regionalny w Białymstoku **66102013320000180200373423**

Zgodnie z przepisem art.976 §1 kpc w przetargu nie mogą uczestniczyć osoby, które mogą nabyć nieruchomość tylko za zezwoleniem organu państwowego, a zezwolenia tego nie przedstawiły oraz inne osoby wymienione w tym artykule.

Komornik Sądowy

S7393813w01a

OGŁOSZENIE O LICYTACJI UŁAMKOWEJ CZĘŚCI NIERUCHOMOŚCI

Komornik Sądowy przy Sądzie Rejonowym w Łomży Grażyna Sosnowska na podstawie art. 953 kpc podaje do publicznej wiadomości, że: w dniu **02-08-2013r. o godz. 08.45** w budynku Sądu Rejonowego w Łomży Zamiejscowy Oddział w Grajewie mającego siedzibę 19-200 Grajewo ul. Kolejowa 1 w sali nr 1, odbędzie się pierwsza licytacja **1/2** niewydzielonej części nieruchomości stanowiącej nieruchomość rolna nr działki 267/7 zabudowana o łącznej powierzchni 0,2267 ha należącej do dłużnika: Monika Kuczyńska położonej: 19-206 Rajgród, Miecze 25,

dla której Sąd Rejonowy w Łomży XI Zamiejscowy Wydział Ksiąg Wieczystych w Grajewie prowadzi księgę wieczystą o numerze **KW 32493 [NKW: LM1G/0032493/0]**

Suma oszacowania wynosi **388 500,00zł**, zaś cena wywołania jest równa 3/4 sumy oszacowania i wynosi **291 375,00zł**.

Licytant przystępujący do przetargu powinien złożyć rękojmię w wysokości jednej dziesiątej sumy oszacowania, to jest **38 850,00zł**. Rękojmia powinna być złożona w gotówce albo książeczce oszczędnościowej banków uprawnionych według prawa bankowego zaopatrzonej w upoważnienie właściciela książeczki do wypłaty całego wkładu stosownie do prawomocnego postanowienia sądu o utracie rękojmi. Rękojmię można uiścić także na konto komornika:

Powszechna Kasa Oszczędności Bank Polski SA O. Regionalny w Białymstoku **66102013320000180200373423**

Zgodnie z przepisem art.976 §1 kpc w przetargu nie mogą uczestniczyć osoby, które mogą nabyć nieruchomość tylko za zezwoleniem organu państwowego, a zezwolenia tego nie przedstawiły oraz inne osoby wymienione w tym artykule.

Komornik Sądowy.

S7394613w01a

OGŁOSZENIE

Na podstawie Ustawy z dnia 15 marca 1933 o zbiórkach publicznych (Dz. U. z dnia 31 marca 1933 r.) i Rozporządzenia Ministra Spraw Wewnętrznych i Administracji z dnia 6 listopada 2003 roku w sprawie sposobów przeprowadzenia zbiórki publicznej oraz zakresu kontroli nad zbiórkami (Dz. U. z dnia 24 listopada 2003 r.)

Społeczny Komitet Pomocy dla Kamila, 18 – 300 Zambrów, ul. Sadowa 4 **informuje, że na podstawie Decyzji Nr 11/2012 z dnia 10. 12. 2012 roku, numer pisma ROPS.I.5010-1-12/2012 Marszałka Województwa Podlaskiego, uzyskał pozwolenie na zorganizowanie i przeprowadzenie zbiórki publicznej na terenie województwa podlaskiego z przeznaczeniem zbiórki na zakup wózka inwalidzkiego dla osoby niepełnosprawnej.**

Zbiórka w formie dobrowolnych wpłat na wyodrębnione na ten cel konto bankowe wyniosła w sumie – 17 775,50 zł.

Zebrane środki pieniężne zużytkowano na: zakup materiałów biurowych, opłaty (skarbowe, wykonanie pieczątki, ogłoszenie w gazecie) – 702,58 zł.

Zakup wózka dla osoby niepełnosprawnej – 17 072,92 zł.

Skarbnik Komitetu
Sławomir Skrzypkowski

7511313w01a

OGŁOSZENIE O LICYTACJI NIERUCHOMOŚCI

Komornik Sądowy przy Sądzie Rejonowym w Łomży Grażyna Sosnowska na podstawie art. 953 kpc podaje do publicznej wiadomości, że: w dniu **01-08-2013r. o godz. 08.45** w budynku Sądu Rejonowego w Łomży Zamiejscowy Oddział w Grajewie mającego siedzibę 19-200 Grajewo ul. Kolejowa 1 w sali nr 1, odbędzie się druga licytacja

I - nieruchomości stanowiącej nieruchomość rolna niezabudowana składająca się z pięciu działek o nr 241, 674, 1099, 3072 i 3070 o łącznej powierzchni 1,1 ha dla której Sąd Rejonowy w Łomży XI Zamiejscowy Wydział Ksiąg Wieczystych w Grajewie prowadzi księgę wieczystą o numerze **KW 29128 [NKW: LM1G/00029128/7]**

należącej do dłużnika: Tadeusza i Barbary Kozłowskich
położonej: 19-222 Wąsosz, Wąsosz,

II - nieruchomości składającej się z trzech działek o nr 2687(działka zabudowana), 2685 i 2686 o łącznej powierzchni 0,1300 ha dla której Sąd Rejonowy w Łomży XI Zamiejscowy Wydział Ksiąg Wieczystych w Grajewie prowadzi księgę wieczystą o numerze **KW 24323 [NKW: LM1G/00024323/9]**

należącej do dłużnika: Tadeusza i Barbary Kozłowskich
położonej: 19-222 Wąsosz, Wąsosz,

I- Suma oszacowania całej nieruchomości dla której prowadzona jest KW 29128 wynosi 21 299,00zł, zaś cena wywołania jest równa 2/3 sumy oszacowania i wynosi 14 199,00zł. Licytant przystępujący do przetargu powinien złożyć rękojmię w wysokości jednej dziesiątej sumy oszacowania, to jest 2 130,00zł.

a) Suma oszacowania działki nr 241 wynosi 2 443,00 zł, zaś cena wywołania jest równa 2/3 sumy oszacowania i wynosi 1 629,00 zł Licytant przystępujący do przetargu powinien złożyć rękojmię w wysokości jednej dziesiątej sumy oszacowania, to jest 244,00 zł
b) Suma oszacowania działki nr 674 wynosi 5 246,00 zł, zaś cena wywołania jest równa 2/3 sumy oszacowania i wynosi3 497,00 zł Licytant przystępujący do przetargu powinien złożyć rękojmię w wysokości jednej dziesiątej sumy oszacowania, to jest 525,00 zł
c) Suma oszacowania działki nr 3070 wynosi 3 132,00 zł, zaś cena wywołania jest równa 2/3 sumy oszacowania i wynosi 2 088,00 zł Licytant przystępujący do przetargu powinien złożyć rękojmię w wysokości jednej dziesiątej sumy oszacowania, to jest 313,00 zł
d) Suma oszacowania działki nr 3072 wynosi 5 005,00 zł, zaś cena wywołania jest równa 2/3 sumy oszacowania i wynosi 3 337,00 zł Licytant przystępujący do przetargu powinien złożyć rękojmię w wysokości jednej dziesiątej sumy 2 oszacowania, to jest 501,00 zł
e) Suma oszacowania działki nr 1099 wynosi 5 473,00 zł, zaś cena wywołania jest równa 2/3 sumy oszacowania i wynosi 3 649,00 zł Licytant przystępujący do przetargu powinien złożyć rękojmię w wysokości jednej dziesiątej sumy oszacowania, to jest 547,00 zł

II- Suma oszacowania całej zabudowanej nieruchomości dla której prowadzona jest KW 24323 wynosi 131 513,00zł, zaś cena wywołania jest równa 2/3 sumy oszacowania i wynosi 87 675,00 zł.
Licytant przystępujący do przetargu powinien złożyć rękojmię w wysokości jednej dziesiątej sumy oszacowania, to jest 13 151,00zł.

Rękojmia powinna być złożona w gotówce albo książeczce oszczędnościowej banków uprawnionych według prawa bankowego zaopatrzonej w upoważnienie właściciela książeczki do wypłaty całego wkładu stosownie do prawomocnego postanowienia sądu o utracie rękojmi. Rękojmię można uiścić także na konto komornika:

Powszechna Kasa Oszczędności Bank Polski SA O. Regionalny w Białymstoku **66102013320000180200373423** najpóźniej w dniu poprzedzającym przetarg.

Zgodnie z przepisem art.976 §1 kpc w przetargu nie mogą uczestniczyć osoby, które mogą nabyć nieruchomość tylko za zezwoleniem organu państwowego, a zezwolenia tego nie przedstawiły oraz inne osoby wymienione w tym artykule.

Komornik Sądowy

S7393113w01a

UNIA EUROPEJSKA
EUROPEJSKI FUNDUSZ
ROZWOJU REGIONALNEGO

LIETUVA POLSKA 2007-2013
Sąsiedzi w działaniu

„Rozwój przedsiębiorczości wśród młodych szansą rozwoju ekonomicznego regionu transgranicznego"

W dniu 12 października 2012 roku została podpisana umowa nr LT-PL/158/1VL-861 o dofinansowanie realizacji projektu pt. „Rozwój przedsiębiorczości wśród młodych szansą rozwoju ekonomicznego regionu transgranicznego".

Projekt jest wdrażany w ramach Celu 3: Europejska Współpraca Terytorialna Program Współpracy Transgranicznej „Litwa-Polska" na lata 2007-2013, który zakłada wspieranie zrównoważonego rozwoju obszaru przygranicznego Litwy i Polski, poprzez podniesienie ekonomicznej, społecznej i terytorialnej spójności. Program jest współfinansowany z Europejskiego Funduszu Rozwoju Regionalnego. Beneficjentem Projektu ze strony polskiej jest Zespół Szkół w Bakałarzewie – Gmina Bakałarzewo, natomiast ze strony litewskiej samorząd Kozłowej Rudy. Projekt jest realizowany od stycznia 2013 r. do czerwca 2014 roku.

Głównym celem Projektu jest zwiększenie konkurencyjności regionów na pograniczu polsko-litewskim w obszarze rozwoju przedsiębiorczości na bazie zmodernizowanych transgranicznych obiektów infrastrukturalnych nieodzownych do kształtowania nowoczesnych postaw ekonomicznych wśród młodych mieszkańców regionu transgranicznego.

W ramach pierwszego etapu realizacji Projektu założono remont pomieszczeń w szkołach, związany z ich dostosowaniem do zajęć, które będą w nich prowadzone w kolejnym etapie Projektu. Pomieszczenia zostaną wyposażone w nowoczesny sprzęt multimedialny wspomagający prowadzenie zajęć z ekonomii, przedsiębiorczości, informatyki oraz języka angielskiego. Zajęcia te będą realizowane w ramach Klubów Młodego Ekonomisty, w szkołach na Litwie i w Polsce, a ich członkowie zostaną wyposażeni w materiały i akcesoria niezbędne młodemu ekonomiście. Założenia Projektu przewidują również dwa pięciodniowe spotkania uczestników Projektu, jedno w Bakałarzewie i jedno w Kozłowej Rudzie. Spotkania te będą doskonałą okazją do wymiany doświadczeń oraz spotkań z lokalnymi przedsiębiorcami, którzy dzięki wsparciu z Unii Europejskiej rozwinęli swoje przedsiębiorstwa.

Zostanie też opracowany Plan Rozwoju Przedsiębiorczości, który będzie swoistym „drogowskazem" dla młodzieży obu szkół w dążeniu do zdobywania wiedzy i podejmowania decyzji wyboru kierunku dalszego kształcenia i rozwoju zawodowego.

Osiągnięte rezultaty spowodują rozwój infrastruktury, popularyzację wiedzy ekonomicznej, zainicjowanie rozwoju przedsiębiorczości oraz myślenia przedsiębiorczego.

Wspólne przygotowanie, finansowanie, wdrażanie i zarządzanie projektem z partnerem z Litwy poszerzy i pogłębi transgraniczny wpływ projektu oraz pomoże wzmocnić wzajemne zaufanie dając solidną podstawę do dalszej kooperacji w układzie transgranicznym.

Wartość projektu wynosi 541.650,00 EUR (współfinansowanie z Europejskiego Funduszu Rozwoju Regionalnego stanowi 85%).

D69013w04a

INFORMACJA

Wójt Gminy Zbójna informuje, że wykaz nieruchomości zabudowanej budynkiem mieszkalnym, wielorodzinnym, 2-piętrowym, o 13 mieszkaniach, stanowiącej własność Gminy Zbójna, położonej w Zbójnej na działce **Nr 1099/4 o pow. 2348 m² KW. 38803 (dom nauczyciela w Zbójnej)**, którą przeznacza się do sprzedaży został wywieszony na tablicy ogłoszeń w siedzibie Urzędu Gminy Zbójna i u sołtysa sołectwa Zbójna na okres **21** dni, oraz na stronie internetowej:

www.zbojnapowiatlomzynski.pl

A69113w04a

OGŁOSZENIE

Urząd Gminy 18-218 Sokoły informuje, że w budynku tut. urzędu wywieszono do publicznej wiadomości wykaz przeznaczonej do oddania w użytkowanie wieczyste nieruchomości gruntowej niezabudowanej, położonej w obrębie Sokoły M, oznaczonej w ewidencji gruntów jako działki nr: 120, 121, 122, 123, 124/2 o łącznej pow. 0,1155 ha.

Bliższe informacje można uzyskać pod nr. tel. (86)476-30-10 wew. 329 oraz stronie internetowej:

www.ugsokoly.bip.podlaskie.pl

A68313w04a

OGŁOSZENIE

WÓJT GMINY JELENIEWO

Podaje do publicznej wiadomości, iż w dniu **26 czerwca 2013r.** został wywieszony na okres 21 dni na tablicy informacyjnej Urzędu Gminy Jeleniewo oraz zamieszczony na stronie internetowej bip-jeleniewo, **wykaz** o zamianie bezprzetargowej działek nr geod. **63/2** o pow. 0,1727 ha, **258** o pow. 0,0238 ha, na działki nr geod. **60/6** o pow. 0,1362 ha, **62/5** o pow. 0,0214 ha obręb Żywa Woda, gm. Jeleniewo.

67913w01a

Gminna Spółdzielnia „SCh"
w Sokołach w dniu
9.07.2013 r. o godz. 10:30
ogłasza przetarg ustny nieograniczony na sprzedaż prawa własności nieruchomości o pow. 1 612 m² zabudowanej budynkiem piekarni o pow. 310 m² w miejscowości Sokoły, ul. Kolejowa 13, gmina Sokoły, powiat wysokomazowiecki. Cena wywoławcza **350 000,00 zł**. Wadium w wysokości 35 000,00 zł należy wpłacić w biurze Spółdzielni w dniu przetargu do godziny 10:00.
Dodatkowe informacje
pod nr tel. (86) 27 41 087.
www.dawro.eu

Narciarstwo >>

Letnie skakanie

PAP

Skoczek narciarski Piotr Żyła prezentuje Gustawy, maskotki Letniej Grand Prix

Co najmniej dziesięć ekip zagranicznych spodziewanych jest przez organizatorów konkursów letniej Grand Prix, które w dniach 1-3 sierpnia odbędą się na skoczni narciarskiej w Wiśle Malince. „Zawody u siebie to dodatkowa motywacja" – podkreślił Piotr Żyła.

„Nie było potrzeby odpoczynku po sezonie. Trenujemy, mam za sobą ponad sto skoków. Nie ma już takich nowinek jak rok temu, kiedy wprowadzono nowy krój kombinezonów" – powiedział zawodnik Wisły Ustronianki podczas wtorkowej konferencji prasowej.

Przyznał, że nie robi mu różnicy skakanie latem czy zimą.

– Frajda jest taka sama. Tyle, że latem jest się przeważnie bardziej zmęczonym po treningach – dodał z uśmiechem.

Jego zdaniem atmosfera w kadrze polskich skoczków jest niezmiennie dobra.

– Kiedy jest czas na trening – trenujemy, kiedy na śmiech - śmiejemy się i dobrze bawimy. A popularność? Telefon częściej dzwoni, ale ostatnio rzadko go używam. Czasem na skoczni są wycieczki, ludzie wołają, jednak mnie to nie przeszkadza. Spokojnie się przygotowuję do sezonu – mówi Żyła. **(PAP)**

Piłka nożna >> Półfinały Pucharu Konfederacji FIFA

Włosi wracają do catenaccio

PAP
sport@wspolczesna.pl

Brazylia zagra z Urugwajem, a Hiszpania z Włochami w zaplanowanych na środę i czwartek meczach o awans do finału piłkarskiego Pucharu Konfederacji FIFA. Taki skład półfinałów trudno uznać za niespodziankę.

Trener „Canarinhos" Luiz Felipe Scolari przed spotkaniem z mistrzem Ameryki Południowej będzie miał do dyspozycji wszystkich czołowych graczy swojego zespołu. Obrońca David Luiz i defensywny pomocnik Paulinho, mający za sobą występy w ŁKS Łódź, wracają do pełni sił po kontuzjach.

Ten drugi nie zagrał w ostatnim meczu grupowym z Włochami (wygranym 4:2) z powodu kontuzji stawu skokowego. Z kolei Luiz opuścił boisko już w pierwszej połowie po urazie prawej nogi. Jego występ był zagrożony, bo w poprzednim meczu – z Meksykiem (2:0) – doznał złamania nosa.

Według lekarza reprezentacji Brazylii, obaj kluczowi piłkarze mają być gotowi na środowe spotkanie w Belo Horizonte.

W tym meczu gospodarze turnieju i przyszłorocznego mundialu będą musieli zatrzymać jednych czołowych napastników świata –Edinsona Cavaniego i Luisa Suareza oraz seniora kadry „Urusów" 34-letniego Diego Forlana.

PAP

Parada włoskiego bramkarza Gianluigi Buffona podczas jednego z ostatnich treningów przed półfinałem z Hiszpanią

– Cała trójka jest bardzo groźna i każdy z nich w pojedynkę może rozstrzygnąć losy spotkania. Zagramy przeciw bardzo silnej ofensywie. Musimy być ostrożni, bo oni mogą przeprowadzić decydującą akcję w mgnieniu oka – powiedział brazylijski bramkarz Julio Cesar.

Urugwaj to mistrz kontynentu, ale dwa ostatnie mecze (oba w eliminacjach MŚ 2010) pomiędzy tymi zespołami wygrała Brazylia. „Canarinhos" wygrali w sumie trzy, w tym dwie poprzednie, edycje Pucharu Konfederacji.

Z kolei w drugim półfinale Włosi zechcą się zrewanżować Hiszpanom za porażkę w finale Euro 2012 (0:4). Podopieczni trenera Cesare Prandellego przystąpią jednak do tego spotkania po porażce w ostatnim meczu grupowym z Brazylią (2:4) i osłabieni brakiem czołowego napastnika Mario Balotellego.

Były obrońca reprezentacji Włoch Giuseppe Bergomi poradził swoim rodakom, aby w czwartkowym spotkaniu wrócili do obronnego stylu gry, tzw. catenaccio.

– Hiszpania jest jedyną drużyną, przeciwko której Włosi powinni grać po staremu. Trzeba zaakceptować fakt, że ktoś jest lepszy – powiedział 49-letni Bergomi, który w defensywie Squadra Azzura występował przez ponad 16 lat.

W fazie grupowej padł rekord strzelonych bramek – 58, czyli średnio 4,83 w meczu. Jest to głównie „zasługa" reprezentacji Tahiti, która przegrała z mistrzem świata Hiszpanią 0:10, Urugwajem 0:8 i Nigerią 1:6.

▲ **Program:**
półfinały
środa, 26 czerwca
Brazylia – Urugwaj
(21.00, Belo Horizonte)

czwartek, 27 czerwca
Hiszpania – Włochy
(21.00, Fortaleza)

niedziela, 30 czerwca
mecz o trzecie miejsce
(18.00, Salvador da Bahia)
finał (00.00, Rio de Janeiro)

Żeglarstwo >> Regaty o Puchar Lata

Suwalski Grot na fali

Nastazja Kriucowa i Weronika Mielniczonak zwyciężyły w regatach o Puchar Lata w Olsztynie. W zawodach, będących mistrzostwami Polskiego Stowarzyszenia Klasy Cadet, Białorusinki wyprzedziły Bartłomieja Waszkiewicza i Krystiana Domo radzkiego oraz Macieja Chmielewskiego i Eryka Martynkę z UKŻ Grot OSiR Suwałki. Piąte miejsce zajęły Dorota Bagan i Michalina Hościłowicz, kolejny duet suwalskiego klubu.

Olsztyńskie regaty były trzecią i ostatnią eliminacją do reprezentacji Polski na zaplanowane na przełom lipca i sierpnia w belgijskim Niewport mistrzostwa świata. Pojedzie na nie siedem załóg. Z pierwszego miejsca zakwalifikowali się Waszkiewicz i Domoradzki, a z trzeciego Chmielewski i Martynko.

– Raptem dwóch punktów zabrakło do tego, by w Belgii wystąpiły także Bagan i Hościłowicz – mówi Maciej Anuszkiewicz, trener Grot OSiR i zarazem kadry narodowej. **(wdr)**

Lotto

Losowanie z 24 czerwca
Kaskada: 1, 3, 5, 7, 11, 13, 14, 16, 20, 21, 23, 24.
Joker: 30 **Cztery liczby ze zbioru 50 liczb:** 8, 10, 14, 30.
Multi Multi (godz. 14): 5, 7, 8, 11, 18, 23, 25, 30, 40, 42, 44, 47, 50, 60, 61, 62, 67, 68, 72, 74 **Plus:** 30.
Multi Multi (21.40): 7, 10, 14, 17, 18, 20, 21, 24, 26, 47, 48, 53, 60, 64, 69, 72, 74, 75, 76, 77 **Plus:** 60.

Kolarstwo >> UKS Feniks organizuje cykliczne zawody dla najmłodszych

Środy w Krynkach na dwóch kółkach

Kolarskie zawody dla dzieci, które organizuje pani Natalia Godlewska z Uczniowskiego Klubu Sportowego „Feniks" działającego przy Zespole Szkół Samorządowych w Krynkach zdobywają wśród najmłodszych zapaleńców dwóch kółek coraz większe zainteresowanie.

Młodzi sportowcy ścigają się na dystansach 100 metrów oraz 300 metrów (dzieci powyżej sześciu lat). Trasy usytuowane są na terenie Ośrodka Sportu i Rekreacji.

Dzieci zbierają punkty do ogólnej klasyfikacji, a najlepsi na koniec uhonorowani zostaną pucharami i nagrodami.

W organizacji zawodów pomaga także grupka sponsorów, do których należą: Przedsiębiorstwo Usługowo-Produkcyjne „TELKA"', Spółdzielnia Produkcyjno-Handlowa „Krynka", „Szafa Tajemnic" Sylwii Kraszyńskiej.

(mark)

archiwum

Zbiórka młodych sportowców przed rozpoczęciem kolarskich zawodów w Krynkach

▲ **Wyniki zawodów z 19.06**
Dzieci do lat 5: 1. Krzesimir Kraszyński, 2. Jakub Piechowski
Kategoria wiekowa 6-7 lat: 1. Cyprian Kisiel, 2. Anna Karolkiewicz, 3. Sylwia Czarnomysa
Kategoria wiekowa 8-9 lat: 1. Emilka Piechowska, 2. Patrycja Taudul, 3. Nadia Dąbrowska **oraz** 1. Igor Terechowicz, 2. Michał Bietkał, 3. Jan Stupak.
Kategoria wiekowa 10-11 lat: 1. Ewa Czarnomysa, 2. Patrycja Jankiewicz, 3. Anna Mikciuk oraz 1. Kacper Jurczenia.
Kategoria wiekowa 12-13 lat: 1. Elżbieta Czarnomysa, 2. Emilka Palecka, 3. Katarzyna Dudzińska.
▲ **Wyniki zawodów z 12.06**
Dzieci do lat 5: 1. Cezary Taudul, 2. Krzesimir Kraszyński.
Kategoria wiekowa 6-7 lat: 1. Cyprian Kisiel, 2. Urszula Jankiewicz, 3. Anna Karolkiewicz.
Kategoria wiekowa 8-9 lat: 1. Joanna Jackiewicz, 2. Emilka Piechowska, 3. Karolina Palacz **oraz** 1. Michał Bietkał, 2. Jan Stupak, 3. Maciej Czarniecki.
Kategoria wiekowa 10-11 lat: 1. Ewa Czarnomysa, 2. Anna Mikiciuk, 3. Patrycja Jankiewicz **oraz** 1, Michał Palecki, 2. Kacper Jurczenia,
Kategoria wiekowa 12-13 lat: 1. Elżbieta Czarnomysa, 2. Emilka Palecka, 3. Dominika Jurczenia.

GAZETA WSPÓŁCZESNA

Wydawca: Media Regionalne Spółka z o.o. 00-838 Warszawa, ul. Prosta 51. Redakcja: 15-419, Białystok, ul. św. Mikołaja 1; Dyrektor Zarządzający Oddziału: Krzysztof Paliński; Redaktor Naczelny: Konrad Kruszewski - tel. 85 748 74 00, fax 85 748 74 01; Sekretariat Redakcji - tel. 85 748 74 74; Dział Sportowy - tel. 85 748 74 80; Dział Magazynu - tel. 85 748 74 58. Biuro Reklam i Ogłoszeń - tel. 85 748 96 02; KRAMIK - tel. 85 748 74 48; Przedstawiciele Handlowi - tel. 85 748 74 41.
ODDZIAŁY REDAKCJI: Bielsk Podlaski tel./fax 85 730 67 86; SUWAŁKI ul. Kościuszki 78a lok.4, 16-400, tel./fax 87 566 30 00, 87 566 75 70, biuro ogłoszeń - tel./fax 87 566 57 26; ŁOMŻA ul. Długa 6, 18-400, tel. 86 216 78 99, 86 215 10 25, biuro ogłoszeń - tel/fax. 86 216 56 97; EŁK ul. Pułaskiego 24, 19-300,tel. 87 621 59 16, 87 621 08 05, fax 87 610 85 05, biuro ogłoszeń - tel. 87 610 85 05.
Druk: Drukarnia w Ignatkach, Ignatki 40/2, 16-001 Kleosin.
Prenumeratę przyjmują „RUCH" SA (Białystok, Ełk, Łomża, Ostrołęka), Urzędy Pocztowe oraz listonosze do 20. każdego miesiąca; informacje: Dział Kolportażu - tel./fax 85 748 74 24.
Nr indeksu 350133. Redakcja nie odpowiada za treść reklam i ogłoszeń. Na podstawie art. 25 ust. 1 pkt 1 b ustawy z dnia 4 lutego 1994 r. o prawie autorskim i prawach pokrewnych Media Regionalne Sp. z o.o. zastrzega, że dalsze rozpowszechnianie materiałów opublikowanych w „Gazecie Współczesnej" jest zabronione bez zgody Wydawcy.

NAKŁAD KONTROLOWANY ZWIĄZEK KONTROLI DYSTRYBUCJI PRASY
KODEKS WYDAWCÓW
IZBA WYDAWCÓW PRASY

Piłka nożna >>

Marzy się im ekstraklasa

Trzech piłkarzy, których chciałyby zatrzymać Wigry Suwałki, wyjechało na testy do silniejszych klubów. Adam Pomian od poniedziałku trenuje z Podbeskidziem Bielsko-Biała, Bartosz Widejko zameldował się wczoraj na zajęciach Widzewa Łódź, a Mateusz Romachów przebywa na sprawdzianach w Irlandii.

Niespełna 22-letni Pomian już wcześniej bez powodzenia próbował swoich sił w Wiśle Kraków i Widzewie, a ostatniej zimy w Jagiellonii Białystok, Dolcanie Ząbki i Olimpii Grudziądz. Wypożyczony przez biało-niebieskich z młodej Legii Warszawa Widejko pierwotnie miał przejść testy w Lechii Gdańsk, ale trafił do Widzewa, gdzie trenerem jest prowadzący go parę lat temu w SMS Łódź Radosław Mroczkowski.

– Życzymy im powodzenia, chociaż nie ukrywam, że przydaliby się nam w rywalizacji o czołowe miejsce w II lidze – mówi Dariusz Mazur, prezes Wigier. – Szczególnie zależy nam na także wypożyczonym z Legii 20-letnim Romachowie, bo doskwiera nam brak młodzieżowców – dodaje.

Kilku młodych kandydatów do gry w drużynie Donatasa Venceviciusa ma się pojawić na poniedziałkowym, inaugurującym przygotowania do sezonu treningu. Generalnym sprawdzianem będzie dla nich zaplanowany na 6 lipca sparing, w którym, po rezygnacji Znicza Biała Piska, Wigry zmierzą się najprawdopodobniej z Płomieniem Ełk. Trzy dni później suwalczanie mają zagrać z Jagiellonią, ale nie wiadomo, czy dojdzie do tego starcia, bo białostoczanie woleliby, żeby mecz odbył się tydzień przed początkiem rozgrywek ekstraklasy.

Sparingowe plany zależą od wyników Wigier w Pucharze Polski. Pierwszym rywalem, 13 lipca będzie Cartusia Kartuzy lub Kaszubia Kościerzyna. **(wdr)**

Badminton >> PZBad nie stać na wysłanie debli na mistrzostwa świata

Mikst może być osamotniony

Tylko Robert Mateusiak i Nadia Zięba są dzisiaj pewni startu w mistrzostwach świata.

Wojciech Drażba
sport@wspolczesna.pl

Oprócz pary mieszanej Hubala Białystok, do zaplanowanej na początek sierpnia w chińskim Guangzhou imprezy zakwalifikowały się i wstępnie zostały zgłoszone dwa suwalsko-głubczyckie deble. Polski Związek Badmintona nie ma jednak pieniędzy na pokrycie kosztów wyprawy do Azji Adama Cwaliny i Przemysława Wachy oraz Łukasza Morenia i Wojciecha Szkudlarczyka.

– Od stycznia dysponujemy okrojonym o 30 proc. budżetem – tłumaczy Arkadiusz Kawecki, wiceprezes PZBad. – Staramy się o środki z ministerstwa sportu, gdzie w przyszłym tygodniu złożymy mocno umotywowany wniosek. Debliści zasłużyli na wyjazd do Chin i robimy wszystko, żeby i ich tam wysłać.

Zawodnicy SKB Litpol-Malow Suwałki i Technika Głubczyce niedawno sami musieli szukać w swoich klubach i u sponsorów pieniędzy na udział w dwóch azjatyckich turniejach, w których walczyli o rankingowe punkty. Moreń i Szkudlarczyk zajmują dzisiaj 29., a Cwalina i Wacha 34. miejsce na liście światowej.

Archiwum

Robert Mateusiak i Nadia Zięba przed rokiem zdobyli pierwszy dla Polski złoty medal mistrzostw Europy. Teraz marzą o historycznym podium mistrzostw świata.

– W poniedziałek wznowiliśmy treningi, w których pomagają nam Michał Łogosz z SKB i Michał Rogalski z Hubala - opowiada Cwalina. – Stan niepewności na pewno nam nie służy, ale mam nadzieję, że w połowie lipca z ministerstwa nadejdzie pozytywna odpowiedź.

Za kilka dni do zajęć z deblistami dołączą Mateusiak i Zięba, którzy wrócili właśnie z dwutygodniowych wojaży po Azji. W otwartych mistrzostwach Indonezji dotarli do ćwierćfinału, a z turnieju w Singapurze odpadli w pierwszej rundzie.

– Pozostał mały niedosyt, ale najważniejsze, że osiągnęliśmy główny cel – mówi Mateusiak. – Utrzymaliśmy ósme miejsce w rankingu i zostaniemy rozstawieni w mistrzostwach świata.

Badmintoniści Hubala przekonują, że wszystko, na co ich dzisiaj stać, pokazali w Dżakarcie. Niewiele im tam zabrakło do pokonania Chen Xu i Jin Ma, wicemistrzów olimpijskich, którym znowu ulegli w trzech setach. Przykrą porażkę w Singapurze z niżej notowanymi Anglikami tłumaczą brakiem szybkości i świeżości.

– Nie mogło być inaczej, bo szczyt formy ma nadejść za pięć tygodni – kwituje Mateusiak. ▲

Strzelectwo >> Medale Kalibra Białystok w mistrzostwach Polski

Żaneta Iwaszuk wystrzelała złoto

Żaneta Iwaszuk została mistrzynią Polski seniorek w olimpijskiej konkurencji karabinka sportowego 3x20 – trzy postawy. Zawodniczka UKS Kaliber Białystok zdobyła we Wrocławiu także srebro w karabinku sportowym 60 leżąc oraz brąz w konkurencji karabinka pneumatycznego.

– Cieszyłam się z każdego medalu, ale oczywiście najwięcej radości przysporzyło mi złoto w tej najważniejszej konkurencji. Przed rokiem byłam w niej wicemistrzynią kraju, a teraz udało mi się stanąć już na najwyższym stopniu podium – mówi 19-letnia Iwaszuk.

Młoda zawodniczka Kalibra zdystansowała m.in. srebrną medalistkę olimpijską z Londynu Sylwię Bogacką oraz inną reprezentantkę Polski na tej imprezie – Agnieszkę Nagay. Sukces jest o tyle większy, że białostoczanka jest jeszcze w wieku juniorskim, a to była przecież impreza seniorska.

– Już wcześniej zdarzało mi się wygrywać z Sylwią i Agnieszką, ale nie spodziewałam się, że uczynię to podczas imprezy mistrzowskiej – dodaje Iwaszuk.

Do konkurencji 3x20 trzy postawy białostoczanka przystępowała już jako wicemistrzyni Polski w innej kategorii – karabinku sportowego leżąc. Pokonała ją tylko Alicja Ziaja z AZS Częstochowa.

– Różnica nie była w sumie duża, bo zabrakło mi do niej tylko 0,2 punktu – przyznaje Iwaszuk.

Na szczęście w kolejnej konkurencji zawodniczka Kalibra miała już więcej szczęścia, choć jak sama przyznaje, o mistrzostwie decydowały detale.

– W czołówce ścisk był spory i jeden gorszy strzał mógł całkowicie zmienić klasyfikację. Tym bardziej cieszę się, że dałam radę – tłumaczy Iwaszuk.

Białostoczanka na koniec dorzuciła też do kolekcji brąz w konkurencji karabinku pneumatycznego. O ostatecznej klasyfikacji zadecydował finał. Po oddaniu 40 strzałów w konkurencji Iwaszuk miała wynik 397, z dziesiętnymi – 417,6 i prowadziła z Sylwia Bogacką o całe 2 punkty. Niestety, słabszy finał w jej wykonaniu spowodował, że ostatecznie zajęła w tej konkurencji trzecie miejsce.

A. Chomicz

Żaneta Iwaszuk we Wrocławiu pokonała medalistkę olimpijską i zdobyła mistrzostwo Polski

Znakomicie wypadły też dziewczęta z Kalibra, startujące w drużynie, które wywalczyły złoty medal w konkurencji karabin sportowy leżąc i srebrny w konkurencji trzy postawy. Oprócz Iwaszuk, białostocki klub reprezentowały Agata Gołębiewska i Paulina Reszuta.

Natomiast drużyna chłopców z białostockiegop Kalibra, którym tym razem nie udało się zdobyć medali indywidualnie, wywalczyła srebrny medal w konkurencji karabin dowolny 3x40 i brązowy medal w karabinie pneumatycznym. **(ted)**

Koszykówka >> Na „Mechaniaku"

Na jeden kosz

Szesnaście drużyn wzięło udział w III edycji Otwartego Turnieju Koszykówki Ulicznej „Mechaniak Streetball", który odbył się ostatnio na tartanowym boisku przy Zespole Szkół Mechanicznych w Białymstoku.

Tytuł obronił zespół grający w składzie Rafał Kulikowski, Maciej Wróbel, Grzegorz Taranta i Krzysztof Gąsowski, który pokonał w wielkim finale drużynę, którą stanowili Karol Rudak, Aaron Weres, Tomasz Filipczuk i Tomasz Szczepiński.

W decydującym meczu dało o sobie znać doświadczenie ligowe Rafała Kulikowskiego, który zdobył cztery punkty oraz wspaniała dyspozycja rzutowa Krzysztofa Gąsowskiego. Koszykarz ten uzyskał 6 punktów.

W trakcie imprezy odbyły się także turnieje rzutów za trzy punkty oraz wsadów. W pierwszym triumfował Adrian Grygiewicz z drużyny Rejs Team, a w drugim Grzegorz Kazberuk z juniorskiego zespołu Żubrów Białystok.

Nad imprezą patronat honorowy objęli: marszałek woj. podlaskiego i prezydent Białegostoku.

EDYCJA III 15 VI 2013
UKS MECHANIAK STREETBALL

▲ **Końcowa klasyfikacja:**
1. Ekipa z Rowika (Rafał Kulikowski, Maciej Wróbel, Grzegorz Taranta, Krzysztof Gąsowski)
2. Będzie Łogień (Karol Rudak, Aaron Weres, Tomasz Filipczuk, Tomasz Szczepiński)
3. Rejs Team (Przemysław Iwaniuk, Piotr Iwaniuk, Krzysztof Sulima, Dominik Weremijewicz)
4. Black Shadows (Alek Marcinkiewicz, Michał Komenda, Krzysztof Kardel, Krzysztof Łotowski).

▲ **Wyróżnienia indywidualne:**

MVP turnieju: Rafał Kulikowski
MVP meczu finałowego: Krzysztof Gąsowski.

(mark)

GWsport
www.wspolczesna.pl

W Brazylii trwa Puchar Konfederacji. Dziś pierwsze spotkanie półfinałowe. Brazylia zagra z Urugwajem

ISSN 0137-9488

Piłka nożna >> Dziś Jagiellonia zagra w Grodnie z Niemnem

Pierwsza próba żółto-czerwonych

Dziś w Grodnie białostocka Jagiellonia rozegra pierwszy sparing w okresie przygotowawczym przed nowym sezonem. W Grodnie żółto-czerwoni zagrają z Niemnem.

Mariusz Klimaszewski
mklimaszewski@wspolczesna.pl

Sparingi w okresie przygotowawczym są ważnym ich elementem. Przed nadchodzącym sezonem, który dla Jagiellonii rozpocznie się 20 lipca, białostoczanie mają ich zaplanowanych siedem. Już dziś w Grodnie podopieczni trenera Piotra Stokowca zmierzą się z Niemnem. Początek tego spotkania o godz. 18 polskiego czasu. Z białoruską drużyną żółto-czerwoni zagrają jeszcze raz 10 lipca i prawdopodobnie już w Białymstoku.

Niemal prosto z dzisiejszego sparingu z Niemnem, bo już w czwartek rano nasza drużyna wyjedzie na zgrupowanie do Boszkowa w Wielkopolsce. Podczas niego rozegra kolejne mecze towarzyskie. 29 lipca zagra z Pogonią Szczecin w Międzychodziu. W środę, 3 lipca białostoczanie maja zaplanowane dwa spotkania, rano w Buczu ze Stomilem Olsztyn, a popołudniu w Poznaniu z Wartą. Na zakończenie obozu, w sobotę, 6 lipca Jagiellonia zmierzy się z Miedzią Legnica w Buczu.

Kolejne dwa pojedynki odbędą się już w Białymstoku. Wspomniany mecz rewanżowy z Niemnem (10 lipca) i z Bogdanką Łęczna (13 lipca). Niewykluczone, że Jaga zagra jeszcze z suwalskimi Wigrami, ale z ustaleniem daty tego sparingu są pewne rozbieżności między obydwoma klubami.

Fot. A. Chomicz

Dzisiejszy sparing w Grodnie z Niemnem da odpowiedź czy w Jagiellonii na dłużej pozostanie grecki piłkarz Gianni Agtzidis

Dzisiejszy sparing prawdopodobnie da też odpowiedź, czy z Jagiellonią zostaną na dłużej trzej testowani piłkarze. Mowa o Greku Giannisie Agtzidis, Litwinie Arturasie Zulpie i 25-letnim brazylijskim pomocniku Vitoro Rossinim da Cunha.

Przypomnijmy, że Jagiellonia do tej pory pozyskała dwóch nowych piłkarzy: Jakuba Tosika z Polonii Warszawa i Mateusza Piątkowskiego z Dolcanu Ząbki.

– To pierwsze moje dni w nowym klubie i mieście. Z kolegów z Jagiellonii znałem ze zgrupowań z kadrą Jakuba Słowika i Michała Pazdana i oczywiście trenera Piotra Stokowca – powiedział nam po jednym z pierwszych treningów w Jagiellonii Jakub Tosik, który może występować na pozycji obrońcy i pomocnika.

– Na razie nie mam zbyt dużo wolnego czasu, ale po pierwszym spacerze po mieście spodobał mi się białostocki rynek – dodał nowy zawodnik Jagiellonii Białystok.

Wokół ekstraklasy

▲ **WISŁA KRAKÓW** Od początku przyszłego roku Wisła przeniesie swoją bazę treningową do podkrakowskich Myślenic. W poniedziałek umowę w tej sprawie podpisały władze miasta i klubu piłkarskiego. Mecze „Białej Gwiazdy" nadal będą się odbywać na stadionie przy ul. Reymonta. Myślenice zobowiązały się, że pod wymogi Wisły Kraków do końca tego roku powstanie zaplecze sportowe, którego koszt szacowany jest na około 7 mln zł. W ramach inwestycji wybudowane zostaną dwa oświetlone pełnowymiarowe boiska sportowe z naturalną nawierzchnią, w tym jedno podgrzewane, oraz budynek mieszczący szatnie, natryski, siłownię i odnowę biologiczną.

▲ **LECHIA GDAŃSK** Dwudziestu siedmiu piłkarzy, w tym czterech bramkarzy, zabrał na zgrupowanie do Gniewina trener Lechii Gdańsk Michał Probierz. Zespół będzie przebywał tam do 5 lipca i w tym czasie rozegra cztery sparingi. Biało-zieloni mieli jeszcze w poniedziałek rano zajęcia biegowe po lesie, po czym wsiedli do autokaru i wyjechali do Gniewina. Na zgrupowanie udało się trzech nowych zawodników: lewy obrońca Adam Pazio, który podpisał z Lechią dwuletni kontrakt, oraz bramkarz Mateusz Bąk i Daniel Kutarba. Bąk bliski jest powrotu do gdańskiego zespołu, natomiast Kutarba, który wywalczył w Energetykiem ROW Rybnik awans do 1. ligi, do końca tygodnia przebywać będzie na testach. Poza Łukaszem Surmą, Grzegorzem Rasiakiem i Piotrem Brożkiem, którzy już wcześniej odeszli z Lechii, do Gniewina nie pojechał również drugi w poprzednim sezonie strzelec gdańskiego zespołu, zdobywca siedmiu bramek Ricardinho. 24-letni brazylijski prawy pomocnik bliski jest przejścia do mistrza Mołdawii Szeriffa Tyraspol.

(PAP, opr. mark)

Tenis >> Kolejni nasi tenisiści awansowali do drugiej rundy turnieju na trawiastych kortach Wimbledonu

Polacy grą jak z nut i kontynuują passę zwycięstw

Wczoraj na trawiastych kortach w Wimbledonie zaplanowane były trzy mecze z udziałem reprezentantów Polski. Do chwili zamknięcia numeru „Gazety Współczesnej" zakończyły się dwa i to wygranymi naszych zawodników. W pierwszym Urszula Radwańska pokonała Amerykankę Mellanie Burdette 7:6 (7-3), 4:6, 6:2, a w drugim Michał Przysiężny wygrał z Niemcem Philippem Petzschnerem 6:3, 7:6 (8-6), 6:0. Na kort wyszła jeszcze wieczorem Agnieszka Radwańska. Jej przeciwniczką była Austriaczka Yvonne Meusburger.

Spotkanie młodszej z sióstr Radwańskich Urszuli rozpoczęło się po myśli 22-letniej krakowianki, obecnie 44. w rankingu WTA Tour. Na otwarcie dwukrotnie przełamała podanie rywalki i objęła prowadzenie 3:0.

Jednak później sytuacja zaczęła się trochę wymykać spod kontroli, głównie przez słabą dyspozycję serwisową, ale i kłopoty z koncentracją. Na tablicy pojawił się wynik 3:2, a po kilku kolejnych minutach 4:4.

Polka prowadziła jeszcze 5:4 i 6:5, za każdym razem dzięki przełamaniom serwisu rywalki, by od razu wypuścić zdobytą przewagę. W sumie każda z zawodniczek tylko po dwa razy zdołała w tej partii utrzymać własne podanie.

Doszło do tie-breaka, w którym pierwszy punkt zapisała na swoim koncie 68. na świecie Burdette, a cztery następne krakowianka. Chwilę później Radwańska odskoczyła na 6:2, ale zakończyła dodatkową rozgrywkę wynikiem 7-3, przy drugim z czterech setboli, jakie miała do dyspozycji.

Również początek drugiej partii należał do 22-letniej Polki, która wyszła w nim na 2:0. Jednak w czterech kolejnych gemach lepsza okazała się jej rówieśniczka.

Radwańska zdołała co prawda wyrównać na 4:4, ale od razu straciła podanie, a chwilę później rywalka zakończyła seta wynikiem 6:4.

Fot. PAP

Michał Przysiężny (na zdjęciu) po pokonaniu Niemca Philippa Petzschnera w II rundzie turnieju w Wimbledonie zagra z Kevinem Andresonem z RPA

Niemal prawem serii również decydującą partię lepiej rozpoczęła Polka, która z przewagą jednego „breaka" odskoczyła na 3:0. Później nie wykorzystała dwóch piłek na 4:0 i Burdette zdołała wyjść z opresji przy własnym podaniu. Jednak od 1:3 przegrała dwa kolejne gemy. Ostatecznie Polka wygrała trzeciego seta 6:3.

We wtorek, przed Urszulą Radwańską, awans do drugiej rundy wywalczył Michał Przysiężny, po wygranej z Niemcem Philippem Petzschnerem 6:3, 7:6 (8-6), 6:0. Teraz czeka go pojedynek z Kevinem Andersonem z RPA (nr 27.).

(PAP, opr. mark)