PONIEDZIAŁEK
13.07.1998

DZIENNIK
REGIONALNY
BIAŁYSTOK
ŁOMŻA
SUWAŁKI
Nr 133 (14038)
Nakład 21 500 egz.

70 gr

GAZETA
współczesna

Wojewódzka Biblioteka Publiczna im. Ł. Górnickiego w Białymstoku
Czytelnia Czasopism

Byliśmy w Hajnówce

Wczoraj „Gazeta Współczesna" gościła w Hajnówce. O tym, jak wyglądała nasza niedzielna wizyta, co trapi mieszkańców miasta i gminy można będzie przeczytać w jutrzejszym wydaniu Gazety. Tam też nasi Czytelnicy znajdą fotoreportaż z imprezy oraz konkurs z nagrodami.

Bomba w centrum

Nie zidentyfikowany ładunek został zdetonowany wczoraj na terenie budowy przy skrzyżowaniu ulic Pięknej i Legionowej w Białymstoku – obok restauracji „Premiera". – Z całą pewnością był to ładunek wybuchowy – poinformował „Gazetę" oficer dyżurny Komendy Wojewódzkiej Policji w Białymstoku. – Jaki, wiadomo będzie dopiero po przeprowadzeniu ekspertyzy.

str. 6.

Gospodarstwo rolne staje się coraz bardziej niebezpieczne

Igranie ze śmiercią

Łomżyńskie zajmuje pierwsze miejsce w kraju w statystykach wypadków przy pracy w rolnictwie. Z analiz Kasy Rolniczego Ubezpieczenia Społecznego – Oddziału w Zambrowie wynika, że wzrost wypadków wiąże się bezpośrednio z intensyfikacją produkcji rolnej.

W ubiegłym roku łomżyńscy rolnicy zgłosili do KRUS 3,3 tys. wypadków przy pracy. Kasa wypłaciła 2,5 tys. odszkodowań na łączną kwotę ponad 4,1 mln zł. 16 osób poniosło śmierć, a 20 uzyskało renty inwalidzkie. Wśród poszkodowanych było 227 dzieci poniżej 15. roku życia. W pierwszym półroczu br. zginęło już 5 osób. Przed nami najbardziej niebezpieczny okres – żniwa i wykopki.

Mapa wypadków

Analizy KRUS wykazują bezpośredni związek wzrostu tzw. wskaźnika wypadkowości, czyli liczby wypadków na 1000 gospodarstw z intensyfikacją produkcji rolnej. Sporządza się „mapę wypadkowości" dla poszczególnych gmin. I tak w rejonach o intensywnym rolnictwie (Wysokie Maz., Zambrów) wskaźnik przekroczył 130 i jest prawie pięciokrotnie wyższy od średniej krajowej. W rejonach o słabszym rolnictwie (Kolno, Grajewo) wyniósł ok. 30 (nieco powyżej średniej krajowej wynoszącej 28). Obserwuje się tendencję do wzrostu wskaźnika w gminach silnych rolniczo i jego obniżania się w słabszych.

Rozwój produkcji wiąże się z mechanizacją prac w gospodarstwach. Pojawiają się coraz bardziej skomplikowane maszyny. Do wypadków dochodzi, gdy rolnicy nie korzystają z nich w sposób bezpieczny. Inne zjawisko, sprzyjające wzrostowi zagrożenia życia i zdrowia, to pogarszanie się stanu technicznego maszyn i urządzeń w gospodarstwach, zwłaszcza ciągników. I wreszcie kolejne, poważne źródło zagrożeń, to „przywiązanie" rolników do używania bardzo niebezpiecznych urządzeń.

Krwawe żniwo krajzegi

Najniebezpieczniejszym urządzeniem w gospodarstwie rolnym nadal pozostaje niepozorna piła tarczowa, zwana krajzegą. W ub. roku podczas pracy na krajzedze wypadkom uległo 175 osób. Odnotowano m.in. przypadki odcięcia palców, dłoni i urazów, spowodowanych uderzeniem odpryskiem ciętego drewna. Typowa krajzegą to piła tarczowa osadzona prowizorycznie na drewnianej konstrukcji, nie posiadająca żadnych zabezpieczeń zarówno w części tnącej, jak i w części napędowej. Nie ma sposobu na ustrzeżenie się krajzegi, praca na niej to loteria, w której stawką jest zdrowie i życie.



A. Zgliet

Krajzega, według danych zambrowskiego KRUS, stanowi najbardziej niebezpieczne narzędzie w gospodarstwie rolnym

W czołówce maszyn i urządzeń niebezpiecznych utrzymują się też przyczepy ciągnikowe. Wypadki podczas ich obsługi to efekt nawyku rolników do niebezpiecznych zachowań. Dochodzi do nich na skutek braku zabezpieczenia zaczepów. Rolnicy nagminnie wyrzucają sprężyny, utrzymujące zaczepy w pozycji bezpiecznej. Pozbawiony zabezpieczenia zaczep w momencie podłączania przyczepy do ciągnika często opada, miażdżąc nogi i ręce osobom przy nim manipulującym. W przypadku tzw. dwukółek nie ma w ogóle żadnych zabezpieczeń zaczepów, ponieważ urządzenia te rolnicy najczęściej wykonują domowym sposobem.

Inne niebezpieczne zachowanie to manipulowanie przy maszynach z włączonym napędem. Odnotowano przypadki urwania palców, a nawet urwania rąk w wyniku manipulowania przy kombajnach ziemniaczanych; w skrajnych sytuacjach dochodziło do „wessania" nieostrożnej osoby w mechanizm kombajnu i totalnej masakry. Przyczyną niewyobrażalnego wręcz zmasakrowania ciała jest nieostrożne obchodzenie się z roztrząsaczem obornika. Do wypadków dochodzi najczęściej podczas czyszczenia tzw. łopat, czyli mechanizmu roztrząsającego.

Ciąg dalszy na str. 5.

REKLAMA

NASZA GRATKA
Już w czwartek dodatek z bezpłatnymi ogłoszeniami drobnymi.
NASZA GRATKA

REKLAMA

BIB Białostocka Szkoła Biznesu
prowadzi nabór
do szkół policealnych
w zawodzie:
✶ technik ekonomista
✶ technik obsługi turystycznej
✶ technik prac biurowych
Informacje, tel. (0-85) 744 55 93
D10121006

REKLAMA

Enigma
Bądź czujny! Prowadź nasłuch!
WŁĄCZ Radio Zet
i WYGRAJ
NISSANA TERRANO
oraz wiele innych atrakcyjnych nagród.
Zostałeś w mieście?
Nie szkodzi. Prawdziwe emocje czekają w domu, w biurze, w samochodzie ..., wszędzie tam gdzie słuchasz Radia Zet.
RADIO Zet
Białystok 65,99 FM i 107,3 FM
Suwałki 101,4 FM
Szczegóły konkursu w "Gazecie Wyborczej" i na antenie Radia Zet.



PAP/CAF

Dziękujemy, Francjo!

33 dni minęły w mgnieniu oka. Wczoraj we Francji zakończyły się XVI mistrzostwa świata w piłce nożnej. Impreza zgromadziła, po raz pierwszy w historii, aż 32 drużyny. Niestety, ponownie zabrakło reprezentacji Polski. W meczu o trzecie miejsce Chorwacja zwyciężyła Holandię 2:1 i tym samym zdobyła brązowy medal. „Udziałem w finałowym turnieju zrobiliśmy dla naszego kraju więcej niż nasi politycy przez kilka lat" – mówił kapitan Zvonimir Boban. Mistrzostwa wykreowały kilka nowych gwiazd. Przede wszystkim chodzi nam o młodych zawodników Michaela Owena (Anglia), Boudewijna Zendena (Holandia), czy znakomitego dryblera, najdroższego piłkarza świata Denilsona (Brazylia). Za cztery lata finały mistrzostw świata zadebiutują na kontynencie azjatyckim. Najlepszych gościć będą Japonia oraz Korea Południowa. Tymczasem mówimy „Merci, France". **(paw)**

W chwili oddawania tego wydania do druku mecz o pierwsze miejsce jeszcze trwał. Obszerną relację z ostatniego dnia mistrzostw zamieścimy w jutrzejszym wydaniu Gazety.

Z „wizytą" u Balcerowicza

Ponad trzystu rolników z woj. suwalskiego wzięło udział w piątkowej demonstracji w Warszawie. Wyjazd organizowały NSZZ RI „Solidarność" i KZRKiOR, przy współudziale Izby Rolniczej.

– Wprawdzie kozy dla wicepremiera nie zawieźliśmy, ale było nas widać i słychać. Gazem też solidnie dostaliśmy po oczach – mówi Adam Medykiewicz z Solistówki k. Bargłowa, członek NSZZ RI. W suwalskiej grupie wyróżniali się dostawcy mleka, którzy obawiają się, że wejście Polski do Unii Europejskiej zaprowadzi ich na skraj bankructwa. Podobnie, zdaniem zainteresowanych, spada opłacalność w innych dziedzinach produkcji rolnej.

Podczas manifestacji doszło do przepychanek z policją. Najbardziej ucierpiał **Mirosław Borowski**, prezes suwalskiej Izby Rolniczej.

– Chociaż gażu wystarczyło dla wszystkich, pojechaliśmy, żeby przedstawić swoje postulaty. Potraktowano nas tak, jak komuna traktowała społeczeństwo – uważa A. Medykiewicz. **(yes)**

O demonstracji rolników czytaj też na str. 3.

Kolegium łagodniejsze

Od 1 września Kolegium ds. Wykroczeń będzie mogło wymierzyć maksymalnie karę 30 dni aresztu zamiast obecnych 3 miesięcy – Sejm znowelizował Kodeks Wykroczeń i Kodeks Postępowania w Sprawach o Wykroczenia dostosowując te regulacje do nowego Kodeksu Karnego.

Zamiast obecnych „widełek" od jednego tygodnia do trzech miesięcy Kolegium ds. Wykroczeń będzie mogło wymierzyć karę aresztu od pięciu do trzydziestu dni. Zmniejszeniu ulegnie również wymiar kolejnej sankcji – kary ograniczenia wolności. Obecnie Kolegium może ją wymierzyć w wysokości od jednego do trzech miesięcy. Od 1 września kara ograniczenia wolności będzie mogła wynieść maksymalnie jeden miesiąc. Kolejnymi środkami karnymi za wykroczenia będą nawiązka i odszkodowanie. Termin przedawnienia wykroczeń został wydłużony do 2 lat (do 1 września jeszcze 1 rok). Do wyłącznych kompetencji sądu należeć będzie uprawnienie do orzekania o areszcie tymczasowym oraz o zakazie prowadzenia pojazdów na czas dłuższy niż rok.

opr. (b)

Sędziowskie nominacje

W ubiegłym tygodniu prezydent RP Aleksander Kwaśniewski wręczył 132 akty powołania na stanowiska sędziów.

Sędziami Sądu Wojewódzkiego w Białymstoku zostali Elżbieta Borowska, Brandeta Bogumiła Hryniewicka i Jarosław Marek Kamiński. Natomiast sędzią Sądu Wojewódzkiego w Suwałkach została Lucyna Łapińska.

Nominacje sędziowskie otrzymali też: Małgorzata Frankowska i Przemysław Grzegorz Wasilewski – Sąd Rejonowy w Bielsku Podlaskim, Marta Jaroszewicz – Sąd Rejonowy w Grajewie, Michał Krzysztof Gąsiewski i Andrzej Kordowski – Sąd Rejonowy w Łomży, Dariusz Sławomir Niezabitowski i Sławomir Wołosik – Sąd Rejonowy w Sokółce.

opr. (RAF)

Mieszkania w ciasnej zabudowie są „towarem" niepełnowartościowym

Odszkodowanie za tłok

Budowane obecnie nowe osiedla są zbyt ciasne. Odległości między budynkami są za małe, a terenów zielonych prawie nie ma. Ostatnio uwagi takie zgłaszane są zarówno ze strony mieszkańców, jak i radnych Białegostoku.



T. Markowski

Od maja 1995 roku odległości między budynkami nie mogą być mniejsze niż ich wysokość (lub połowa ich wysokości w zabudowie śródmiejskiej)

Najwięcej skarg dotyczy osiedli na Nowym Mieście w Białymstoku w rejonie ulic Pogodnej i Krętej oraz przy ul. Grottgera.

Od maja 1995 roku odległości między budynkami nie mogą być mniejsze niż ich wysokość (lub połowa ich wysokości w zabudowie śródmiejskiej). Wysokość mierzona jest od dolnej krawędzi najniższego okna.

W przypadku stwierdzenia naruszenia przepisów można uznać zakupione mieszkanie za towar niepełnowartościowy i żądać rekompensaty finansowej za spowodowany ciasnotą na osiedlu dyskomfort lub zamianę mieszkania.

Zdaniem Andrzeja Nowakowskiego, architekta miejskiego w Białymstoku, sytuacja taka może być uzasadniona. Projektanci zmuszeni przez inwestorów projektują osiedla z ciasną zabudową. Wpływa na to wysoka cena działek budowlanych oraz wyczerpywanie się ich zapasów na terenie miasta. Poza tym ograniczenia wysokościowe (można budować tylko trzy piętra, budynki wyższe wymagają wind) dają mniej mieszkań.

– Sądzę, że z tego powodu już niedługo zacznie się budowanie wieżowców albo wyniesiemy się z mieszkaniami poza miasto – mówi Andrzej Nowakowski.

BK

Białostocki Zarząd Regionu „S" wybrał

Nowi wice

Jerzy Lach i Eugeniusz Stepańczuk zostali wiceprzewodniczącymi białostockiego Zarządu Regionu NSZZ „Solidarność". W piątek zarząd wybrał swoje 10-osobowe prezydium.

Pod koniec czerwca Walny Zjazd Delegatów NSZZ „Solidarność" Regionu Białystok ponownie wybrał na swojego przewodniczącego posła Józefa Mozolewskiego. W głosowaniu delegaci wyłonili też 30-osobowy Zarząd Regionu. W piątek nowo wybrany zarząd spotkał się na pierwszym zebraniu, aby wybrać skład prezydium i dwóch wiceprzewodniczących. Kandydatów zgłosił przewodniczący J. Mozolewski. Propozycja spotkała się z jednogłośnym poparciem całego zarządu.

Nowy wiceprzewodniczący **Jerzy Lach** był dotychczas szefem Komisji Zakładowej „Solidarności" Poczty Polskiej w Białymstoku. Członkiem Zarządu Regionu jest już po raz drugi. Drugi z wybranych wiceprzewodniczących **Eugeniusz Stepańczuk**, przewodniczy jednocześnie Komisji Zakładowej „Solidarności" w Zakładzie Energetycznym w Białymstoku.

Członkami prezydium zostali także: Henryk Łupiński (skarbnik), Zdzisław Czarnecki (sekretarz), Cezary Janucik, Krzysztof Teodoruk, Leonard Kozłowski, Jan Kulikowski, Jędrzej Łucyk i Eugeniusz Formejster.

(ibiz)

W białostockich kąpieliskach

Czysta woda

Na przełomie czerwca i lipca Państwowa Inspekcja Sanitarna w Białymstoku przeprowadziła drugie w tym roku badania wody powierzchniowej: okazała się ona bardziej czysta niż przed sezonem, zwłaszcza w Narwi.

W związku z tym w województwie białostockim w dalszym ciągu dopuszczone są do kąpieli i uprawiania sportów wodnych wszystkie kąpieliska zorganizowane i zwyczajowo wykorzystywane, zarówno w rzekach jak i zalewach. Zbadano również jakość wody w dopiero obecnie napełnionym zalewie w Krynkach: ocena wypadła dobrze, w akwenie tym można się bezpiecznie kąpać.

Chociaż czystość wody w Narwi poprawiła się, nadal warunkowo dopuszcza się do kąpieli i uprawiania sportów wodnych kąpieliska nad tą rzeką. Kolejne badania wody przeprowadzone zostaną za miesiąc.

Państwowy Wojewódzki Inspektor Sanitarny przypomina, że w czasie silnych zakwitów glonów kąpiel w wodach jest niewskazana, ze względu na możliwość wystąpienia podrażnień skóry, dolegliwości układu oddechowego i pokarmowego. W tym roku takich zakwitów jeszcze nie stwierdzono, zwykle występują one latem, podczas deszczowej pogody poprzedzonej dużymi upałami. **(a)**



Ekspresem

▮ Wczoraj na trasie Wieliczki-Cimochy kierowca fiata 126p zjechał na prawe pobocze i uderzył w drzewo. Dwóch pasażerów doznało ciężkich obrażeń ciała i zostało przewiezionych do szpitala. Natomiast kierowca „malucha" zbiegł z miejsca wypadku.

▮ Groźny wypadek wydarzył się wczoraj w Drohiczynie. Kierujący polonezem wymusił pierwszeństwo na ciągniku siodłowym Iveco, w wyniku czego doszło do bocznego zderzenia pojazdów. Kierowca iveco w celu zminimalizowania uderzenia zjechał z drogi i uderzył w kiosk, który uległ zniszczeniu. Mężczyzna kierujący polonezem w stanie ciężkim został przewieziony do szpitala. Pozostali czterej pasażerowie poloneza również przebywają w szpitalu.

▮ Nietypowe włamanie miało miejsce w Białymstoku. Ze zwierzętarni Instytutu Biologii Uniwersytetu w Białymstoku nieznani sprawcy skradli 2 klatki, w których znajdowało się 10 nornic rudych. Wartość zwierząt oszacowano na 120 zł. **(koci)**

BEZPŁATNA INFOLINIA

Dziś dyżuruje red. Agnieszka Żero

TEL. 0-800-127 067



A. Kardasz

Andrzej Wajda 10 lipca kręcił w Smolnikach sceny do filmu „Pan Tadeusz". W wyjątkowo pięknych plenerach Suwalskiego Parku Krajobrazowego, w wąwozie nad Jez. Jaczne, przed kamerą przemaszerowało około 300 żołnierzy różnych formacji. Byli, znani z epoki napoleońskiej, ułani Legii Nadwiślańskiej, kirasjerzy francuscy, Legia Warszawska. W kolorowe mundury poprzebierali się statyści z 14 pułku artylerii w Suwałkach. Dalsze zdjęcia, już z udziałem aktorów, realizowane będą w okolicach Warszawy. Premiera „Pana Tadeusza" planowana jest na wrzesień.

(gram)

mAc

Doszło do starć między rolnikami i policjantami. Po obu stronach byli ranni.

Koza w prezencie

Manifestacja rolników, którzy chcieli zmusić rząd do rozmów w sprawie sytuacji wsi, sparaliżowała w piątek po południu centrum Warszawy. Ostatecznie ustalono, że premier Jerzy Buzek spotka się z rolnikami do 16 lipca.

Między rolnikami i policjantami dwukrotnie doszło do starć. Policja przy rondzie Dmowskiego użyła gazu łzawiącego – jak twierdzi – przypadkowo. Odmiennego zdania byli demonstranci. Z kolei na placu Na Rozdrożu użyto gazu oraz armatki wodnej. Manifestacja zaczęła się przed południem. Zorganizowali ją związkowcy z kółek rolniczych, NSZZ „Solidarność" Rolników Indywidualnych oraz Związek Zawodowy Rolnictwa „Samoobrona", uczestniczyło w niej kilkuset rolników z regionu północno-wschodniego.

Demonstranci domagali się od rządu poprawy opłacalności produkcji rolnej, interwencji na rynku zbóż, która zapewniłaby, że chłopi będą mogli sprzedać ziarno z tegorocznych zbiorów, zagwarantowania dopłat do kredytów skupowych. Rolnicy chcą też skutecznej ochrony rynku przed importem artykułów spożywczych, m.in. cukru i zbóż oraz wsparcia dla polskiego eksportu.

Jeżeli rząd nie powstrzyma importu zbóż do 14 lipca, to rolnicy, którzy w miniony piątek protestowali na ulicach Warszawy, zablokują przejścia graniczne dla importowanych zza granicy płodów rolnych, zapowiedzieli rolnicy w piśmie, które w ubiegłym tygodniu zostało wysłane do premiera, Jerzego Buzka.

Zdaniem protestujących rolników z „Solidarności" pszenica importowana z Węgier na potrzeby PZZ Lublin była zakażona grzybami oraz zaatakowana przez wołka zbożowego. Poza tym ziarno było złej jakości, zanieczyszczone słomą i plewami. Podobnie kukurydza, której transport zatrzymano w Muszynie, zawierała znaczne ilości spleśniałego ziarna oraz domieszkę trującego chwastu o nazwie ambrozja.

Dla obniżenia kosztów produkcji rolnej związki oczekują wprowadzenia od 1999 r. tańszego paliwa w rolnictwie, nowelizacji przepisów podatkowych i zlikwidowania podwójnego opodatkowania środków transportu. Chcą też, by nakłady na rolnictwo nie były niższe niż 3 proc. wydatków budżetowych.

Według organizatorów, manifestacja liczyła 18 tys. uczestników; policja i siły porządkowe mówią o 5 do 10 tys. Na czele pochodu szła koza – „prezent" dla wicepremiera Leszka Balcerowicza. Pod Ministerstwem Finansów demonstranci obrzucili gmach jajkami i jogurtami; pozostawili tam kozę. Skandowano: „Balcerowicz chodź do chłopa, to dostaniesz kopa".

Kordon policjantów zatrzymał rolników. Po kilku minutach tłum rozpierzchł się. Policja twierdzi, że jednemu z funkcjonariuszy urwała się plastikowa zatyczka od pojemnika z gazem łzawiącym. Gaz wydostał się, tworząc chmurę, którą wiatr zniósł w kierunku protestujących i przypadkowych przechodniów.

W końcu policja ogłosiła przez megafony, że delegację rolników przyjmie Balcerowicz. Krótko potem manifestacja zaczęła kierować się w stronę Kancelarii Premiera. Idąc w stronę Kancelarii, rolnicy wygwizdali Sejm, który według nich, „wykonuje wszystkie polecenia i nakazy rządu, a nie robi nic, by pomóc polskim rolnikom".

Rolnicy, zmęczeni czekaniem i nie widząc szybkich rezultatów rozmów, postanowili zablokować kolejne skrzyżowanie i udali się w stronę placu Na Rozdrożu. Wejścia na skrzyżowanie bronił kordon policji, który użył gazu łzawiącego. Na gaz rolnicy zareagowali rzucaniem kamieni, butelek i kijów w stronę kordonu. Policja w odpowiedzi użyła armatki wodnej.

O godzinie 19.00 organizatorzy protestu rozwiązali manifestację.

11 policjantów odniosło lekkie obrażenia ciała, zniszczono dwa oznakowane samochody policyjne. 15 poszkodowanym rolnikom udzieliło pomocy warszawskie pogotowie ratunkowe.

Małgorzata Kucierzyńska, dyspozytor warszawskiego pogotowia poinformowała, że najpoważniejszą interwencją była reanimacja jednego z rolników, któremu zatrzymało się krążenie. Kilka osób trafiło też do szpitala z urazami głowy oraz oczu w wyniku użycia przez policję gazu łzawiącego.

(PAP, JBB)

T. Markowski

Przedwyborcza gorączka?

– Oburzenie opozycji i Unii Wolności wywołało pismo Wojciecha Arkuszewskiego, szefa doradców premiera, w sprawie działań jakie AWS powinna podjąć przed wyborami samorządowymi by osiągnąć sukces.

To prywatna notatka, a nie rządowy dokument – tłumaczy rzecznik Jarosław Sellin.

W opublikowanej przez piątkową prasę notatce Arkuszewski zaleca m.in., by posłowie AWS kierowali do Sejmu projekty ustaw „sympatycznych" dla wyborców, a nie wnosili „niesympatycznych". Radzi jak organizować przedwyborcze spotkania i określa zadania poszczególnych resortów.

Sekretarze generalni: opozycyjnej SdRP – Krzysztof Janik i koalicyjnej UW – Mirosław Czech – ubolewali, że rządowy urzędnik angażuje się w kampanię wyborczą jednego z ugrupowań tworzących rząd.

Jeżeli władze AWS przygotowują kampanię, nie ma w tym nic złego. Jeśli robi to sekretarz stanu w Kancelarii Premiera, jest to fakt oburzający, naganny i niedopuszczalny – ocenił Czech.

Czech ubolewał, że Kancelaria Premiera kolejny raz „w niedostateczny sposób zajmuje się tym, do czego jest powołana, tzn. merytoryczną obsługą rządu". Jego zdaniem, sprawa źle wpłynie na funkcjonowanie gabinetu.

Podobna jest opinia Janika. „To oczywiste, że AWS przygotowuje się do wyborów i pracuje nad jakimś planem kampanii politycznej. Co mnie najbardziej zdumiewa – to fakt, że te dokumenty podpisuje wysoki urzędnik rządowy" – stwierdził.

Rzecznik rządu Jarosław Sellin zapewnił, że w Kancelarii Premiera dokument nie był ani znany, ani omawiany. „Każdy z posłów AWS mógł sobie coś takiego napisać i rozmawiać na ten temat w swoim gronie. Rządowi nic do tego. Nie były to żadne zalecenie do wykonania przez rząd" – komentował.

Określił dokument jako „luźną notatkę prywatną". „Arkuszewski przelał po prostu na papier swoje przemyślenia. Ponieważ jest szefem doradców premiera, część dziennikarzy uznała, że jest to dokument rządowy" – powiedział Sellin.

Wyjaśnił, że pismo sporządził „poseł AWS i członek władz Stronnictwa Konserwatywno-Ludowego". Zdaniem rzecznika, jest naturalne, że polityk parlamentarny zastanawia się co zrobić, by jego ugrupowanie wypadło w wyborach jak najlepiej.

Wiceprezes SKL Artur Balazs był zdziwiony, że taki materiał powstał. „Stronnictwo nie ma z nim nic wspólnego" – oświadczył. „Myślę, że to były osobiste przemyślenia min. Arkuszewskiego i że przy osobistych przemyśleniach pan minister pozostanie" – taki pogląd wyraził sekretarz klubu AWS Kazimierz Janiak.

Sellin nie przypuszcza, by notatka zaszkodziła Arkuszewskiemu w karierze, „tym bardziej że nie była głupia". Jego zdaniem, Arkuszewski jako polityk nie ma się czego wstydzić. **(PAP)**



PAP/CAF

Kilkuset zbrojnych na polach Grunwaldu próbowało po raz drugi w historii odtworzyć przebieg tamtej zwycięskiej bitwy. Tradycji stało się zadość, zwyciężyły nasze wojska. Przegrało jedynie ze współczesną techniką kilkanaście tysięcy widzów, którzy wyjeżdżali po godzinnej bitwie przez... trzy godziny.



PAP/CAF

Reżyser Jirzi Menzel pobił w nocy z czwartku na piątek, 10 bm. , producenta filmowego Jirzego Sirotka w wypełnionej 1200 gośćmi sali kinowej hotelu „Thermal", w trakcie międzynarodowego festiwalu filmowego w Karlowych Warach. Menzel, który sfilmował większość przeniesionych na ekran dzieł Bohumila Hrabala (w tym nagrodzone w 1967 r. Oscarem „Pociągi pod specjalnym nadzorem") od ponad trzech lat spiera się z Sirotkiem o prawa do sfilmowania powieści Hrabala „Obsługiwałem angielskiego króla". Menzel, obok którego Sirotek siedział w loży dla jury i gości, chwycił patykę i bijąc producenta wypędził go z sali kinowej.

Kancelaria Premiera nie wiedziała o działaniu prokuratury w sprawie ministra

Bez lustracji ani rusz

Rzecznik rządu Jarosław Sellin powiedział, że dowiedział się z prasy o czynnościach Prokuratury Wojewódzkiej w Warszawie dotyczących podejrzenia popełnienia przestępstwa przez jednego z ministrów.

Prokuratura sprawdza m.in., czy jeden z ministrów popełnił przestępstwo poświadczenia nieprawdy polegające na złożeniu fałszywego oświadczenia lustracyjnego.

Komentując tę sprawę rzecznik rządu powiedział, że największą kompromitacją całej elity politycznej po 1989 r. jest brak skutecznej procedury lustracyjnej.

Dodał, że „należy zaapelować do prezydenta Aleksandra Kwaśniewskiego, aby podpisał nowelizację ustawy lustracyjnej". Rzecznik „ma nadzieję", że prezydent rozumie wagę tego problemu. Najwyższy czas, aby tę zabawę skończyć i uruchomić procedurę lustracyjną. „To zależy od prezydenta i jego długopisu" – powiedział.

Prokuratura rozpoczęła postępowanie wyjaśniające na podstawie przekazanego jej przez tygodnik „NIE" dokumentu, który ma wskazywać, że jeden z ministrów był informatorem służb bezpieczeństwa PRL.

Sellin poinformował, że Kancelaria Premiera nie zna tego dokumentu. „Tego dokumentu nie mieliśmy i nie chcemy go mieć. Chcemy normalnej procedury lustracyjnej" – dodał.

Ustawa lustracyjna formalnie obowiązuje od sierpnia 1997 r., ale nie może wejść w życie wobec niemożności powołania Sądu Lustracyjnego.

Sejm nowelizując w czerwcu ustawę zrezygnował z oddzielnego Sądu Lustracyjnego. Jego rolę ma przejąć Sąd Apelacyjny w Warszawie, który nie weryfikowałby wszystkich oświadczeń lustracyjnych, lecz jedynie budzące wątpliwości Rzecznika Interesu Publicznego.

Senat nie wniósł poprawek do nowelizacji. Prezydent zapowiada, że skieruje ją do Trybunału Konstytucyjnego.

Obowiązująca ustawa lustracyjna nie zakazuje pełnienia stanowisk b. agentom. O tym, czy je obejmą decydowałby organ powołujący na dane stanowisko (albo wyborcy). Jeżeli sąd stwierdzi fałszywość oświadczenia o braku związków z SB, jego autor nie będzie mógł przez 10 lat być prezydentem, posłem, lub prokuratorem. **(PAP)**



PAP/CAF

Jednodniowy noworodek, który urodził się z sercem na zewnątrz klatki piersiowej, trafił do szpitala w Karaczi (Pakistan) 10 bm. z jednej z wiosek w południowej prowincji tego kraju – Sindh. Lekarze podejmą próbę uratowania dziecka.

Janiszewski kontra „Wyborcza"

Minister rolnictwa Jacek Janiszewski (AWS–SKL) pozwał do sądu „Gazetę Wyborczą" za cykl artykułów, w których dziennikarze „GW" zarzucili mu działania niezgodne z etyką urzędnika państwowego.

Janiszewski domaga się od dziennika przeprosin i „stosownego zadośćuczynienia" na rzecz PCK.

Według „Gazety Wyborczej", Janiszewski będąc kilka lat temu szefem szczecińskiego oddziału Agencji Własności Rolnej Skarbu Państwa prowadził interesy, na których stracił Skarb Państwa, a zyskały prywatne firmy kolegów obecnego ministra.

Piorun zabił stado

– Stado 36 krów zginęło w Estonii od uderzenia pioruna – poinformowała w piątek agencja Interfax. W chwili uderzenia pioruna zwierzęta skupiły się wokół słupa wysokiego napięcia. Incydent wydarzył się na południu kraju, w dystrykcie Jarvamaa.

(PAP)

Napad przy ambasadzie

Brutalnego napadu na żołnierza Nadwiślańskich Jednostek dokonano w niedzielę, ok. godz. 1.00 w nocy w Warszawie. Pobity żołnierz jest w stanie śpiączki. Śledztwo w tej sprawie prowadzi policja i żandarmeria wojskowa.

Żołnierz pełnił służbę ochronną przy ambasadzie Korei Północnej na warszawskim Mokotowie. Bandyci zabrali mu broń krótką wraz z amunicją, kajdanki i radiostację – poinformował rzecznik prasowy NJW MSWiA major Wiktor Szopski.

W wyniku brutalnego pobicia żołnierz doznał rozległych urazów czaszkowo-mózgowych. Obecnie znajduje się w stanie śpiączki na Oddziale Intensywnej Opieki Medycznej szpitala resortu spraw wewnętrznych. Prawdopodobnie w tym stanie będzie przez kilka dni – powiedział lekarz dyżurny OIOM-u.

Śledztwo prowadzi Komenda Stołeczna Policji i żandarmeria wojskowa resortu spraw wewnętrznych pod nadzorem prokuratury. „W tej chwili trudno coś więcej powiedzieć o postępowaniu wyjaśniającym. Najprawdopodobniej nie ma świadków napadu, przynajmniej do tej pory żaden świadek się nie zgłosił" – przyznał oficer dyżurny KSP.

W opinii majora Szopskiego jest to pierwszy w ciągu ostatnich lat tak brutalny napad na pełniącego służbę żołnierza NJW.

(PAP)

Wizyta sojusznicza

Premier Jerzy Buzek po powrocie ze Stanów Zjednoczonych powiedział, że głównym efektem jego wizyty było potwierdzenie tego, że Polska jest traktowana przez Amerykanów jako sojusznik, z którym można rozmawiać o najważniejszych sprawach dotyczących przyszłości Europy.

Premier powiedział dziennikarzom w niedzielę na warszawskim lotnisku Okęcie, że amerykańska administracja wysoko ocenia przemiany społeczne i gospodarcze w Polsce i rozumie, że ich dokończenie wymaga jeszcze wysiłku i nakładów finansowych.

Dlatego też, zdaniem premiera, Stany Zjednoczone zgadzają się, że kosztowne przezbrojenie polskiej armii może zostać nieco odłożone w czasie. Konieczne jest natomiast dostosowanie systemów dowodzenia i łączności do standardów NATO oraz zwiększenie znajomości języka angielskiego wśród kadry dowódczej.

Buzek podkreślał, że Amerykanie liczą na aktywność Polski w rozwiązywaniu największych problemów Europy Środkowowschodniej. Dodał, że w trakcie jego wizyty uzgodniono, iż Polsko-Amerykański Fundusz Przedsiębiorczości będzie wykorzystany m.in. dla rozwoju demokracji i ochrony praw człowieka w krajach „na wschód od Polski", z którymi Polska może dzielić się też swoimi doświadczeniami w budowaniu gospodarki rynkowej.

(PAP)

A. Kardasz

bea

W suwalskiej galerii „Chłodna 20"

Stasys i jego plakaty

Niezwykłą wystawę, tak pod względem prezentowanych prac jak i artystycznej rangi ich autora, proponuje galeria „Chłodna 20" w Suwałkach. Stasys Eidrigevicius, Litwin z urodzenia, Polak z wyboru, jeden z bardziej znanych i uznanych przedstawicieli sztuki współczesnej, pokazał suwalczanom swoje plakaty.



A. Kardasz

Stasys, tak mówi o sobie i takim też podpisem zwykł sygnować większość swoich prac, jest twórcą niemalże uniwersalnym. Obok malarstwa z powodzeniem rzeźbi, fotografuje, doskonale czuje rysunek, grafikę, ex libris, ilustracje do książek. Pasjonuje go również teatr i to nie tylko w warstwie scenograficznej, ale przede wszystkim jako rzecz o „dzianiu się", sztuka akcji.

Urodził się w 1949 roku w Modiniszkach na Litwie. Ukończył kowieńską Szkołę Rzemiosł Artystycznych, a potem ASP w Wilnie. W 1980 dokonał życiowego wyboru, którego, jak twierdzi, nigdy nie będzie żałował. Zamieszkał na stałe w Warszawie. Ale skala jego artystycznych dokonań we wszystkich wspomnianych gatunkach sztuki, suma nagród zdobytych w najbardziej prestiżowych konkursach oraz ilość prac pomieszczonych w rozlicznych muzeach i galeriach sztuki współczesnej, czynią Stasysa obywatelem świata.

Plakat w twórczości Eidrigeviciusa zajmuje może nie pierwsze, ale bardzo poczesne miejsce. Niewątpliwie do eksperymentów z tym gatunkiem sztuki skłoniło go żywe zetknięcie się ze słynną polską szkołą plakatu. Dokonania Lenicy, Młodożeńca, Starowieyjskiego czy Świerzego, młody litewski twórca znał tylko z teorii. Przyjazd do Polski zmienił tę optykę, w 1984 Stasys postanowił sam zmierzyć się z plakatem, któremu pozostaje wierny po dziś dzień.

Ktokolwiek obejrzy prezentowane prace w suwalskiej galerii, przekona się, jakże plakaty Stasysa są inne od wszystkich innych dzieł tego gatunku, powstałych dawniej i współcześnie.

Przede wszystkim wyróżnia je, charakterystyczna dla artysty, malarskość i pełnia barw. Stasys nigdy nie bał się kolorów, z wprawą doskonałego rzemieślnika i duszą wirtuoza pełnymi garściami czerpie z palety.

Drugim wyróżnikiem stasysowych prac to prezentowany na plakacie obiekt. Najczęściej zdeformowany, surrealistyczny, przyciągający wzrok z jakimś niewypowiedzianym magnetyzmem.

Każde dzieło sztuki cechuje wieloznaczność i wielowarstwowość interpretacji. Plakaty S. Eidrigeviciusa są tego modelowym przykładem. Dostarczają niezapomnianych wrażeń. Są gimnastyką zarówno dla oka, intelektu i duszy.

(gram)

Polak w Wilnie Litwin w Puńsku

Polacy na Wileńszczyźnie obawiają się nowego podziału administracyjnego, który chcą wprowadzić władze Litwy. Efektem zmian będzie dezintegracja środowisk polonijnych.

– W rezultacie wszędzie będzie dominować litewska większość – twierdził w piątek w Suwałkach Ryszard Maciejkianiec, prezes Związku Polaków na Litwie. – Ta reforma uderza w nas bezpośrednio i jesteśmy jej przeciwni.

Prezesowi towarzyszyli Anna Jurkiewicz, wicemer Rejonu Święciańskiego i Jan Sinicki, wicemer Rejonu Wileńskiego. Delegacja trafiła m.in. do Smolnik na plan filmowy „Pana Tadeusza". Maciejkianiec proponował Andrzejowi Wajdzie, aby część zdjęć nakręcił na Wileńszczyźnie. Reżyser odparł, że na zagraniczne wojaże nie wystarczyłoby pieniędzy.

Goście odwiedzili szkołę podstawową i liceum w Puńsku oraz redakcję litewskojęzycznej „Auszry". Ich zdaniem, sytuacja Litwinów w Polsce jest lepsza niż Polaków na Wileńszczyźnie.

– Wasz rząd daje pieniądze na „Auszrę", natomiast „Nasza Gazeta", którą wydajemy, nie dostaje żadnych dotacji od władz litewskich – zauważył Maciejkianiec.

Podczas rozmów z Pawłem Podczaskim, wojewodą suwalskim, ustalono, że w sierpniu na Suwalszczyznę przyjedzie grupa polskiej młodzieży z Litwy. We wrześniu kilkoro uczniów z Wileńszczyzny rozpocznie naukę w suwalskich szkołach średnich.

(yes)

Suwalskie

Będzie bezpieczniej?

Mieszkańcy województwa i turyści nie mogą czuć się zagrożeni. Trzeba zrobić wszystko dla poprawy bezpieczeństwa na Suwalszczyźnie i Mazurach – mówili uczestnicy narady, która odbyła się pod koniec ub. tygodnia.

Oprócz wojewody **Pawła Podczaskiego** uczestniczyli w niej m.in. przedstawiciele policji i straży pożarnej. Wielokrotnie przypominano o tragedii z połowy czerwca br., gdy pijacki rajd bandytów po suwalskich ulicach zakończył się zamordowaniem właścicielki apteki.

– Chcemy wiedzieć, jakie środki przedsięwzięto w związku z sezonem turystycznym, kiedy ludność województwa wzrasta trzykrotnie – mówił **Władysław Harkiewicz**, nowy pełnomocnik wojewody do spraw bezpieczeństwa.

Policjanci i strażacy narzekali na brak pieniędzy. Wyrażali nadzieję, że uzyskają finansowe wsparcie ze strony samorządów. Podinsp. **Roman Szafraniec**, komendant wojewódzki, poinformował, że w czasie wakacji miejscowych policjantów będą wspomagać dwie drużyny prewencji z Białegostoku i Olsztyna. Z kolei wojewoda nie wykluczał wysłania wniosku do ministra SWiA o skierowanie na Mazury i Suwalszczyznę żołnierzy z podległych resortowi jednostek nadwiślańskich.

(yes)

W Ełku

Szpitale z dotacją

Po środowej (8 lipca) wizycie podkomisji ds. inwestycji centralnych Sejmowej Komisji Finansów władze Ełku spodziewają się, że w 1999 r. dofinansowana będzie budowa dwóch miejscowych szpitali, rejonowego i wojskowego.

Głównym argumentem przemawiającym za koniecznością budowy nowych ośrodków lecznictwa zamkniętego w rejonie Ełku był opłakany stan techniczny i sanitarny istniejących obiektów. Członkowie podkomisji stwierdzili to naocznie, zwiedzając stare budynki i rozmawiając z pacjentami. Dowiedzieliśmy się, że do ukończenia obu inwestycji potrzeba jeszcze ok. 40 mln zł. Jednakże warunkiem otrzymania pieniędzy z budżetu centralnego jest terminowa realizacja, zgodna z harmonogramem. Goście wchodzący w skład podkomisji ocenili, że prace wykonywane są planowo. Członkowie Zarządu Miasta Ełk uważają, że jest to jednoznaczne z przydzieleniem oczekiwanej dotacji na 1999 r.

(ko)



W miniony czwartek w Wojciechowie (woj. lubelskie) zainaugurowano VII Ogólnopolskie Spotkania Kowali, które trwały do wczoraj. Na spotkania zjechało wielu mistrzów kowalstwa użytkowego i artystycznego z całego kraju oraz kilkunastu uczniów. Każdy mistrz i uczeń popisują się swoim kunsztem artystycznym, wykonując na oczach publiczności przedmioty użytkowe tj: zawiasy, świeczniki, żyrandole, zestawy kominkowe i wiele innych, z których część pozostanie w wojciechowskim Muzeum Kowalstwa. N/z: Henryk Borowski z woj. suwalskiego w kuźni w Wojciechowie.

Kryminałki

Zwęglone zwłoki

W nocy z minionego piątku na sobotę przy ul. Sikorskiego w Gołdapi w spalonej furgonetce „Żuk" znaleziono zwęglone zwłoki mężczyzny. Denatem okazał się 39-letni Krzysztof W., mieszkaniec miasta. Wynik przeprowadzonej sekcji zwłok jako przyczynę zgonu wskazał zaczadzenie. Tym samym wyklucza się udział osób trzecich, mogących przyczynić się do śmierci Krzysztofa W.

Narkotyczny ciąg

Prawdziwą wojnę wypowiedziała suwalska policja narkomańskiemu półświatkowi. Nie ma ostatnio dnia, by na terenie województwa nie „wpadali" twórcy polskiej heroiny lub plantatorzy maku i konopi indyjskich. Nic dalej jak w piątek na jednej z posesji przy ul. Kopernika w Ełku, miejscowi funkcjonariusze natknęli się na szklarniową uprawę konopi. Prawie 1,5 kg narkotyku nie trafi już do handlu.

Utonął na oczach żony

Tragedią zakończył się relaksowy rejs po Śniardwach dla małżeństwa Doroty i Waldemara R. z Warszawy. W sobotę kobieta powiadomiła policję w Mikołajkach, iż jej mąż wypadł z łodzi. Mimo błyskawicznie przeprowadzonej akcji poszukiwawczej, dotąd nie odnaleziono zwłok 39-letniego warszawianina.

Nastraszyli i okradli

Momenty grozy przeżył w sobotę nad ranem 57-letni Stanisław S., dozorca zakładu kruszywa w Kukowie, koło Suwałk. Czterech mężczyzn w kominiarkach wtargnęło do portierni i przystawiając starszemu człowiekowi do głowy przedmiot przypominający pistolet, zażądało wydania kluczy od pomieszczeń biurowych. „Zamaskowani" zrabowali sprzęt komputerowy, wart ponad 8 tys. złotych i uciekli ciemnym autem niewiadomej marki, którym przyjechali po łatwy łup.

Szok czy promile?

Tej samej soboty na trasie Wieliczki – Cimochy doszło do groźnego w skutkach wypadku. „Maluch", prowadzony przez 28-letniego Mirosława M. nagle wylądował na przydrożnym drzewie. Dwaj pasażerowie auta: 40-letni Tadeusz W. z Cimoch oraz 25-letni Leszek K., mieszkaniec Lipówki, doznali ciężkich obrażeń ciała i trafili do szpitala. Kierowca „malucha" zbiegł z miejsca wypadku.

Między nami rodakami

Siergiejus B., 28-letni Litwin w ciągu kilku minut stracił wszystko – paszport, telefon komórkowy oraz bagatela, blisko 11 tys. dolarów, za które zamierzał kupić w Polsce auto. Uprowadzili go i okradli trzej rosyjskojęzyczni, do dziś nie zidentyfikowani mężczyźni.

Rzecz rozegrała się późnym wieczorem minionej soboty. W barze „Drewutnia" w Hołnach Mejera koło Sejn Siergiejus B. nawiązał znajomość z trzema młodymi ludźmi. Rozglądał się właśnie za autem, ci zaproponowali korzystną transakcję. Auto, w sam raz, miało czekać na oddalonym o kilka kilometrów parkingu. Wszyscy czterej wsiedli więc do mercedesa, ale zamiast na parking, samochód ruszył w stronę Gib. Naiwnego klienta podczas przejażdżki sterroryzowano nożem, odebrano mu paszport, telefon komórkowy oraz około 11 tys. dolarów na zakup wymarzonych czterech kółek, a na koniec wypchnięto z mercedesa.

Siergiejus zdołał jakoś dobrnąć do „Drewutni" w Hołnach. Stąd zawiadomił policję o zajściu. Jak dotychczas, nie udało się sejneńskim funkcjonariuszom trafić na trop rabusiów.

(gram)

Z poderżniętym gardłem

Makabrycznego odkrycia dokonano wczoraj rano na przejściu granicznym w Ogrodnikach. Około 300 metrów od szlabanu w podmokłych zaroślach znaleziono ciało mężczyzny z poderżniętym gardłem. Denat nie miał przy sobie żadnych dokumentów, ale jego przypuszczalny wiek określa się na ok. 30 lat.

– Podjęto bardzo szeroko zakrojoną akcję policyjną, łącznie z blokadą dróg, zmierzającą do ustalenia sprawcy bądź sprawców morderstwa – zapewnił Andrzej Hajdenrajch, rzecznik prasowy suwalskiej KWP.

(gram)

REKLAMA

BUDUJ I REMONTUJ
Z
HURTOWNIĄ MATERIAŁÓW BUDOWLANYCH
przy
"PREFBET EŁK" Sp. z o.o.
Atrakcyjne ceny, miła i profesjonalna obsługa.
19-300 Ełk, ul. Sikorskiego 34
tel. 610-62-71, 610-21-65
tel./fax 610-62-73
D101/2837

Monopol w sektorze gazowym hamuje gazyfikację miast w regionie północno-wschodnim

Nie blokujcie konkurencji!

Samorządowcy Łomży, Zambrowa i Łap wystąpili do wicepremiera Leszka Balcerowicza z pismami–memorandami w sprawie przyspieszenia demonopolizacji sektora gazowego. Gazyfikacją tych miast zainteresowany jest australijski koncern The Australian Gas Light Company (AGL) z Sydney, któremu od roku wstępu na polski rynek broni dotychczasowy monopolista – Polskie Górnictwo Naftowe i Gazownictwo SA.



A. Zgiet

Siedziba gazowni w Łomży na Krasce. Pojawiła się zanim gaz popłynął do odbiorców.

Wystąpienie do wicepremiera Balcerowicza jest swoistym aktem desperacji. Poprzedził go roczny okres nieudanych negocjacji z PGNiG. Monopolista, który kontroluje również rynek zaopatrzenia w gaz ziemny w Polsce, postawił konkurentowi warunki nie do przyjęcia, jeśli chodzi o sprzedaż gazu. Uniemożliwiają one zaangażowanie się jakiegokolwiek inwestora w polskim sektorze gazowym. Nowe prawo energetyczne, które miało przygotować grunt pod demonopolizację tego sektora, nadal nie weszło w życie z powodu braku przepisów wykonawczych. Choć miały one wejść w życie od 4 czerwca, nie wiadomo, czy ministerstwo gospodarki w ogóle podjęło pracę nad ich przygotowaniem.

Kwestia zafunkcjonowania tego aktu prawnego ma podstawowe znaczenie dla gmin nie tylko ze względu na możliwość pojawienia się w sektorze gazowym nowych operatorów. Ma on także rozstrzygnąć losy nakładów, poniesionych dotychczas przez gminy na budowę sieci gazowych. W tej chwili na tym tle między samorządami a monopolistą dochodzi do ostrych konfliktów.

Przykładem jest Łomża, gdzie gazyfikacja prowadzona jest od roku 1994 z nakładów gminy i zainteresowanych mieszkańców. W tym okresie wybudowano sieci za ponad 30 mld st. zł; udział Zakładu Gazowniczego Białystok – jednostki PGNiG, wyniósł tylko 6 mld st. zł. Większość tego majątku przekazano już monopoliście bez prawa do zgłaszania do niego jakichkolwiek roszczeń. W ub. roku, w związku z pojawieniem się nowego prawa energetycznego, samorząd zbuntował się przeciwko dyktatowi ZG. Zaproponowano zmianę wzajemnych relacji w duchu nowej ustawy, która wprowadza zasadę odpłatności za sieci, przejmowane przez operatora w sytuacji, gdy wybudował je kto inny. Spotkało się to z retorsją ze strony ZG w postaci odmowy uruchomienia gotowych już, ale nie przekazanych mu gazociągów. ZG powołał się przy tym na brak przepisów wykonawczych do nowego prawa energetycznego.

W związku z nieustępliwością samorządu i przedłużającym się patem w ub. tygodniu ZG złagodził nieco stanowisko, dopuszczając możliwość, o ile postanowią tak przepisy prawa, zwrotu w przyszłości miastu części nakładów. Prawdopodobnie umowa zostanie zawarta i gaz z nowych sieci popłynie wreszcie do odbiorców.

Łomża jest zainteresowana ofertą AGL przede wszystkim ze względu na to, że konkurent PGNiG chce wziąć na siebie koszty budowy sieci, natomiast ZG Białystok twierdzi, że przy aktualnie obowiązującej formule funkcjonowania tego przedsiębiorstwa nie posiada ono w ogóle środków inwestycyjnych. A więc przy braku demonopolizacji tego rynku w najbliższych latach nadal postęp w gazyfikacji byłby możliwy tylko wtedy, jeśli miasto wykładałoby środki na budowę sieci.

Choć ZG twierdzi, że nie posiada środków inwestycyjnych, to jednak sporo inwestuje w nowe budynki biurowe. Przykładem także może być Łomża, gdzie luksusową siedzibę gazowni wybudowano już w roku 1995, tj. w momencie, kiedy odbiorców gazu było tu jeszcze bardzo mało. (MK)

Igranie ze śmiercią

Ciąg dalszy se str. 1.

Śmiertelnym zagrożeniem, jak pokazują KRUS-owskie statystyki, jest brak zabezpieczenia mechanizmów napędowych maszyn i urządzeń oraz zły stan techniczny ciągników. W ostatnim przypadku niesprawne hamulce ręczne były przyczyną kilku wypadków śmiertelnych, kiedy to pozostawione na luzie ciągniki ruszając z miejsca miażdżyły osoby znajdujące się w pobliżu. Brak kabiny w przypadku wywrócenia się ciągnika oznacza śmierć dla osób znajdujących się na nim.

Raczkująca profilaktyka

Nie tylko w Łomżyńskiem, ale i w całej Polsce nie istnieje system szkolenia i kontroli z zakresu BHP w rolnictwie. O konieczności jego stworzenia dopiero się mówi. Sojusznikiem KRUS w Łomżyńskiem w propagowaniu tej idei jest m.in. tamtejsza Izba Rolnicza. Aktualnie szkoleniami i innymi formami działań z zakresu BHP KRUS obejmuje od 1 do 2 proc. rolników.

(MK)

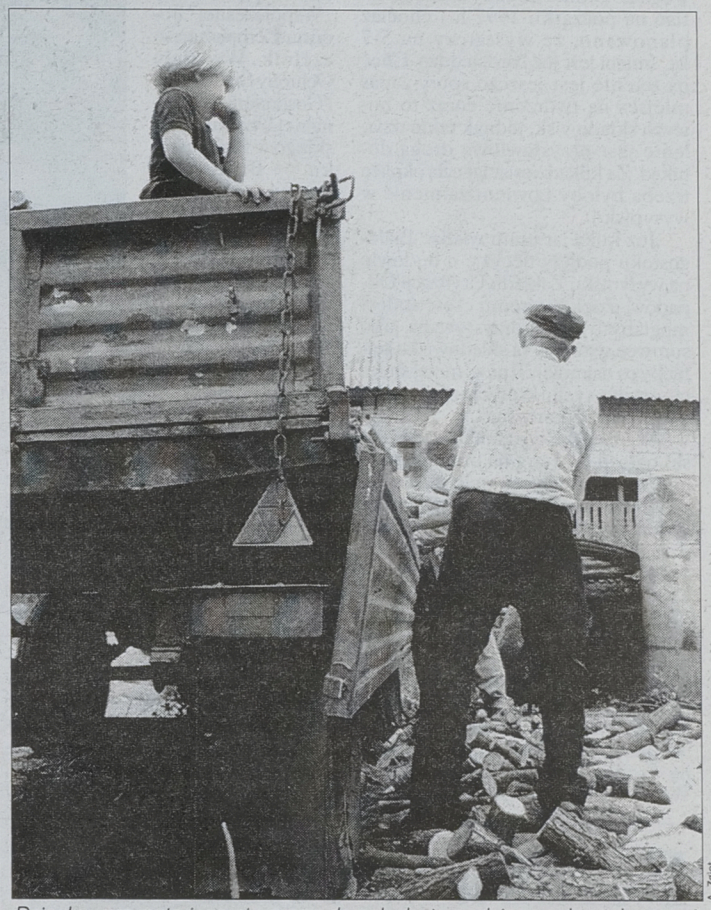

A. Zgiet

Dziecko, przypatrujące się pracy dorosłych, to codzienny obrazek na wsi. Chwila nieuwagi i dochodzi do tragedii. W ub. roku w Łomżyńskiem poszkodowanych zostało 227 dzieci.

Krótko

Więcej wypadków

39 osób zginęło, a 300 zostało rannych w wypadkach na drogach województwa łomżyńskiego w pierwszym półroczu br. – informuje Komenda Wojewódzka Policji w Łomży. W sumie miało miejsce 1069 wypadków i kolizji, o 20 proc. więcej, niż przed rokiem. Główne przyczyny to nadmierna prędkość i nieprzestrzeganie zasad ruchu drogowego. Najwięcej nieszczęść miało miejsce w rejonie Łomży. Policja sygnalizuje też pogorszenie się bezpieczeństwa na drodze krajowej nr 18 Warszawa–Białystok.

Stabilizacja bezrobocia

Czerwiec był kolejnym miesiącem stabilizacji poziomu bezrobocia w Łomżyńskiem – wynika z danych Wojewódzkiego Urzędu Pracy. W rejestrach bezrobotnych figurowało 19 866 osób. Stopa bezrobocia dla województwa wyniosła 11,4 proc. Aż 82,7 proc. bezrobotnych nie posiada prawa do zasiłku. Do końca czerwca na aktywne formy przeciwdziałania bezrobociu wydano 7,4 mln zł, co stanowi 57 proc. tegorocznej puli dla województwa.

PIH w akcji

Ostatnia kontrola Państwowej Inspekcji Handlowej w sklepach spożywczych w Łomżyńskiem ujawniła brak dbałości handlowców o eksponowanie cen towarów. Stwierdzono też obecność w sklepach towarów, m.in. mrożonek, bez informacji na opakowaniach o ich producentach. Niektóre artykuły z importu nie miały atestów jakości zdrowotnej. Na 10 skontrolowanych sklepów uchybienia stwierdzono w siedmiu. Właścicieli ukarano mandatami.

Chcą się sprywatyzować

Do prywatyzacji przygotowują się przedsiębiorstwa drogowo-mostowe w Łomży, Grajewie i Zambrowie. Wszystkie objęte są programem wspierania inicjatyw prywatyzacyjnych, dzięki któremu przygotowały dokumentację restrukturyzacji oraz mogą liczyć na pomoc w poszukiwaniu inwestorów strategicznych. Ministerstwo Skarbu wyraziło już zgodę na leasing pracowniczy dla firmy łomżyńskiej.

(MK)

W niedzielę, 19 bm., w Grajewie

Zjazd VIP-ów

Zarząd oraz członkowie Koła Ruchu Społecznego AWS w Grajewie zapraszają mieszkańców miasta i okolicznych gmin na spotkanie, które odbędzie 19 bm. o godz. 13 w sali konferencyjnej Urzędu Miasta na ul. Strażackiej 6.

Celem spotkania będzie dyskusja dotycząca struktury, programu działania RS AWS, wyborów samorządowych i reformy administracyjnej kraju. Na liście zaproszonych gości są między innymi: Aleksandra Mietlicka – RS AWS Zarząd Krajowy, Andrzej Smirnow – przewodniczący RS AWS Warszawa, Andrzej Szklarski – wiceprzewodniczący RS AWS Warszawa, Sławomir Zgrzywa – wojewoda łomżyński, senator Lech Feszler i poseł – Marian Jaszewski.

(LOS)

REKLAMA

"PREFABET EŁK" Sp. z o.o., 19-300 EŁK, ul. Sikorskiego 34, tel. 61-06-271, 61-02-165, tel./fax 61-06-273

Posiada do wydzierżawienia na bardzo korzystnych warunkach pomieszczenia w budynku administracyjnym oraz pomieszczenia, w których wcześniej mieściła się kuchnia ze stołówką

Ponadto posiadamy do wydzierżawienia bądź sprzedaży:
- budynek portierni o pow. 21,6 m²
- działkę do zabudowy o pow. 284,49 m²
- plac zabudowany dwiema nawami estakad o pow. 3200 m²

Ceny dzierżawy lub sprzedaży do uzgodnienia na miejscu

Bliższych informacji udziela:
Kierownik Utrzymania Ruchu - mgr inż. Jan Szczurko

1012884

MOTO-trio s.c.
FIAT
Grajewo, ul. Ełcka 4 tel. (086) 72 25 30
SZEROKI WYBÓR
ZNIŻKA DO 10%
CZERWCOWE CENY
OPONY DO WSZYSTKICH TYPÓW SAMOCHODÓW
D1012854

INSTALACJE
SANITARNE I GRZEWCZE
(POLIPROPYLEN) SYSTEM "BOR"
KANALIZACJA
- WEWNĘTRZNA
- ZEWNĘTRZNA
PIECE OLEJOWE I GAZOWE
JUST s.c. Białystok
ul. Kombatantów 4
tel. 675-56-05
D1012539

bea

Za trzy lata mniej śmieci trafi na wysypisko w Hryniewiczach

Nawóz z odpadów

Budowa Zakładu Utylizacji Odpadów pozwoli zmniejszyć objętość śmieci z Białegostoku składowanych na wysypisku w pobliskich Hryniewiczach. Zostanie on otwarty dopiero w 2001 r., ale jego budowa rozpocznie się już jesienią br. Będzie to inwestycja, która pochłonie ponad 25 milionów złotych.

Wysypisko w Hryniewiczach funkcjonuje od 1983 r. Od początku lat 90. ilość wywożonych tam odpadów zaczęła rosnąć w zastraszającym tempie. Szybko zapełniło się pierwsze składowisko. Do nowego zbiornika odpady zaczęły trafiać na początku 1997 r. i chociaż planowano, że wystarczy na 5-7 lat, śmieci jest już bardzo dużo. Choć na terenie jest jeszcze spory zapas miejsca na tworzenie coraz to nowych składowisk, jednak takie działanie jest przysłowiową drogą donikąd. Za kilkadziesiąt lat całą okolicę trzeba byłoby bowiem zamienić w wysypisko.

Już kilka lat temu władze Białegostoku podjęły decyzję o budowie na wysypisku Zakładu Utylizacji Odpadów, dzięki któremu część śmieci mogłaby być wykorzystywana jako surowce wtórna. Na składowisko trafiłoby co najmniej 30 proc. mniej śmieci – tylko tych, których nie można ponownie wykorzystać.

W ubiegłym tygodniu Urząd Miejski ogłosił przetarg na budowę tego obiektu, którego otwarcie ma nastąpić 30 czerwca 2001 r. Przetarg, który wyłoni wykonawcę inwestycji, odbędzie się 20 sierpnia br. Rozpoczęcie prac planowane jest na czwarty kwartał br. Będzie to jedna z najdroższych inwestycji prowadzonych przez gminę Białystok, bowiem pochłonie ponad 25 mln zł. Znaczna część pieniędzy będzie pochodzić z pieniędzy miejskich. Władze miasta chcą jednak uzyskać dodatkowe pieniądze także z Banku Ochrony Środowiska oraz Narodowego, Wojewódzkiego i Gminnego Funduszy Ochrony Środowiska.

Zakład Utylizacji Odpadów zostanie zbudowany w północnej części wysypiska. Będzie składać się z trzech elementów: sortowni, kompostowni oraz oczyszczalni odcieków płynących ze składowiska.

– Projekt zakładu przygotowała poznańska firma Arka Konsorcjum, która projektowała podobne obiekty m.in. w Gorzowie Wielkopolskim – powiedziała „Współczesnej" **Joanna Łempicka**, naczelnik Wydziału Ochrony Środowiska i Gospodarki Komunalnej Urzędu Miejskiego w Białymstoku. – Białostocki obiekt ma być jednak najbardziej nowoczesny, szczególnie jeżeli chodzi o sposób kompostowania w zautomatyzowanych kontenerach. W Gorzowie kompost dojrzewa w pryzmach.


A. Zgiet

Jeszcze przez trzy lata wszystkie śmieci będą trafiały na wysypisko. Nawet te, które nadają się do ponownego wykorzystania.

Na początku odpady przywożone na wysypisko, będą trafiały do budynku sortowni, gdzie znajdą się linie wyłapujące różne rodzaje odpadów przez sito i elektromagnesy. M.in. papier, szkło i plastik będą wysyłane do producentów w celu ponownego wykorzystania. Część nie nadających się do niczego trafi na pole składowe. Odpady organiczne przenoszone będą z kolei do kompostowni. Pod wiatą ustawione zostaną w pełni zautomatyzowane i szczelne kontenery, gdzie trafią odpady organiczne. Po zmieszaniu ich z odpadami zielonymi (trawą, roślinami, gałęziami) przez ściśle określony okres będą „dojrzewać". Komputer będzie regulował napowietrzanie i podgrzewanie mieszanki, z której powstanie pełnowartościowy kompost do użyźniania gleby. Nawóz ten będzie jednak używany głównie do upraw terenów zielonych na terenie miasta. Jego skład zawsze będzie badany laboratoryjnie.

Ostatnim elementem Zakładu Utylizacji Odpadów będzie oczyszczalnia odcieków wysypiskowych, które płyną z pola składowego.

W tym samym terminie na wysypisku zostanie zainstalowana nowa waga do ważenia odpadów z systemem kart magnetycznych. Przyspieszy to czas przyjmowania śmieci na wysypisku.

Do czasu budowy Zakładu Utylizacji, w całym Białymstoku zostanie najprawdopodobniej wprowadzony obowiązek segregowania odpadów w domach jeszcze przed ich wyrzuceniem do śmietnika. To pozwoliłoby uzyskiwać jeszcze lepsze efekty w odzyskiwaniu surowców wtórnych.

Na razie Urząd Miejski uczy się takich działań, prowadząc od początku br. program selektywnej zbiórki odpadów na osiedlu Słoneczny Stok. Doświadczenia z tej dzielnicy mają być przeniesione na całe miasto. Przez pół roku na Słonecznym Stoku zebrano 16,4 tys. kg makulatury, 28,7 tys. kg szkła, 1,1 tys. kg złomu stalowego, 210 kg złomu aluminiowego i 36 tys. sztuk butelek plastikowych typu PET. Te surowce wtórne są wykorzystywane do ponownej produkcji.

(ibiz)

Bomba w centrum

Białostocka policja została wczoraj po południu powiadomiona, że na terenie budowy przy skrzyżowaniu ul. Pięknej i Legionowej, za restauracją „Premiera", znajduje się podejrzana paczka. Zablokowane zostały okoliczne ulice m.in. jeden pas Legionowej.

Przybyła na miejsce ekipa zdetonowała ładunek. Jak twierdzą naoczni świadkowie słychać było tylko cichy odgłos wybuchu. Policjanci obecni na miejscu zdarzenia nie chcieli udzielać żadnych informacji odsyłając do rzecznika prasowego, który w niedzielę nie pracuje.

Jak poinformował nas oficer dyżurny Komendy Wojewódzkiej Policji w Białymstoku z całą pewnością był to ładunek wybuchowy, chociaż jeszcze nie wiadomo jaki. Będzie to można stwierdzić dopiero po zbadaniu szczątków. Nie wiadomo skąd „wybuchowa" paczka wzięła się na terenie budowy.

(koci)


A. Kardasz

Policja zablokowała ulice znajdujące się przy „Premierze", a później zdetonowała podejrzaną paczkę

Z Gazetą na rowerze

W Białymstoku istnieje zaledwie ok. 10 km tras, na których rowerzyści mogą się poruszać. Kodeks drogowy zabrania bowiem jazdy rowerami po chodnikach. Pozostaje więc głównie ulica, coraz bardziej niebezpieczna dla rowerów z powodu stale rosnącej liczby samochodów. Miniprzewodnik „Gazety Współczesnej" pomoże w odnalezieniu ścieżek rowerowych, ponieważ wiele osób nawet nie wie o ich istnieniu. Rowerzyści dowiedzą się też, że nie na każdej ścieżce są oni uprzywilejowanymi użytkownikami trasy. zapraszamy do czytania i jeżdżenia. Pomoże nam go tworzyć Rafał Kosno z białostockiej Federacji Zielonych, znany z działań promujących znaczenie roweru w mieście. Jest on pomysłodawcą trasy rowerowej wzdłuż alei Piłsudskiego i alei Solidarności.

Zbigniew Gołębiewski

Wakacyjny miniprzewodnik po ścieżkach rowerowych w Białymstoku (1)

„Rowerostrada" na wzgórzach

Ścieżka rowerowa wiodąca przez osiedla Zielone Wzgórza, Leśna Dolina i Słoneczny Stok była pierwszą trasą dla dwuśladów zbudowaną w Białymstoku. Od jej opisu zaczniemy więc kilkuczęściowy cykl, poświęcony sieci dróg dla rowerów, istniejących w mieście.

Trasa o długości ok. 3 km przebiega wzdłuż ulic Zielonogórskiej, Wrocławskiej i Sikorskiego. Zaczyna się przy końcowym przystanku linii autobusowej „21" przy Zielonogórskiej, a kończy się przy moście na rzece Białej przy ul. Sikorskiego. Jest to jak na razie najlepsza droga rowerowa w Białymstoku. Zbudowano ją w 1995 r. jako 2,5-metrowej szerokości drogę asfaltową, oddzieloną od chodnika pasem zieleni. Prawo do ruchu na tej trasie mają wyłącznie rowerzyści, ewentualnie osoby poruszające się na rolkach. Szeroka droga pozwala na rozwijanie dużych prędkości, ale trzeba uważać w kilku niezbyt bezpiecznych miejscach. Przy skrzyżowaniu ulic Zielonogórskiej i Wrocławskiej ścieżka skręca niespodziewanie pod kątem 90 stopni – przy dużej prędkości nietrudno wypaść z trasy. Droga pokonuje w dwóch miejscach skrzyżowanie ulic Wrocławskiej i Popiełuszki. Jadąc od strony osiedla Leśna Dolina łatwo można tu zgubić drogę, bowiem wcześniej wiedzie ona prawą stroną drogi, a na skrzyżowaniu – bez żadnej informacji – jest „przeniesiona" na drugą stronę ulicy. Przy ul. Sikorskiego w okolicach budującej się cerkwi i ul. Witosa znajdują się cztery boczne wyjazdy, na których brakuje asfaltu. Podczas szybkiej jazdy z górki trzeba więc uważać na niespodziewane wyboje. Ścieżka kończy się przed mostem w pobliżu skrzyżowania z aleją Jana Pawła II. Być może w tym roku zostanie przedłużona jako ciąg pieszo-rowerowy (chodnikiem) do trasy rowerowej prowadzącej wzdłuż alei Solidarności do centrum miasta.

Rafał Kosno z białostockiej Federacji Zielonych: *To jest najdroższa ścieżka w Białymstoku, bo kosztowała 300 tys. zł. Wówczas władze miejskie myślały, że u nas uda się zrobić takie szerokie ścieżki jak w Holandii, gdzie istnieją prawdziwe rowerowe autostrady. Jest to bardzo wygodna trasa, ale jak na nasze możliwości także prawdziwy koszmar finansowy. Sądzę, że nie ma większych szans na budowę większej liczby takich dróg. Łatwiej jest bowiem wyznaczyć ciągi rowerowe na istniejących chodnikach.*

Tej ścieżce brakuje połączenia z inną trasą rowerową. Służy więc teraz bardziej jako trasa rekreacyjna niż praktyczna. Być może wkrótce to się zmieni.

(ibiz)

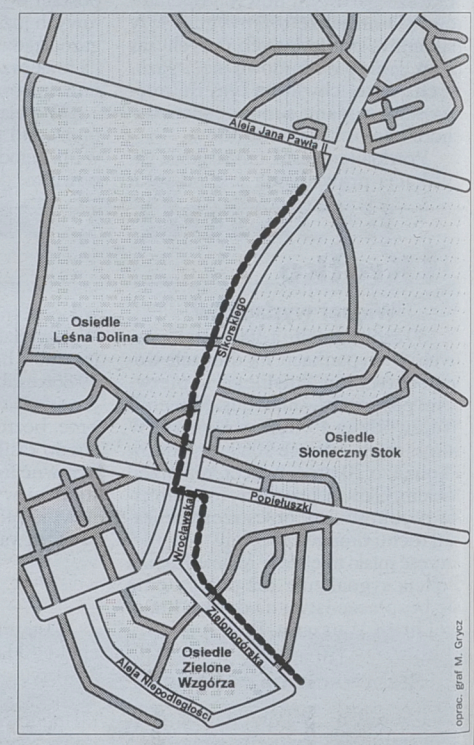

Śluby

Związek małżeński w białostockim USC zawarli: **13 czerwca** – Katarzyna Świenc i Wojciech Kazimierz Kowlaczuk, Beata Wojewodko i Grzegorz Bochonko, Katarzyna Trofimow i Marek Szabuniewicz, Beata Ciereszko i Grzegorz Golonko, Iwona Kowlaska i Piotr Szymaniuk, Aneta Skobodzińska i Maciej Piszczykowski, Małgorzata Oniszczuk i Tomasz Cesnowski, Ilona Grochowska i Kamil Piotr Ścigaj, Anna Jadwiga Jelska i Wojciech Stypułkowski, Agnieszka Katarzyna Daniluk i Krzysztof Piotr Kuźmiuk, Anita Jarocka i Emilian Romuald Gniazdowski, Joanna Jadwiga Murawska i Zygmunt Tadeusz Sak, Marta Maria Zajkowska i Radosław Mnich, Marta Jaroszewicz i Tadeusz Radziwon, Beata Porczyńska i Jacek Łapiński, Maria Iwona Ściepiuk i Krzysztof Karecki, Agnieszka Zagroba i Krzysztof Łopieński, Katarzyna Korecka i Cezary Witold Białous, Urszula Siemienkowicz i Zbigniew Łoński, Agnieszka Kotyńska i Tomasz Makal; **18 czerwca** – Katarzyna Żylinska i Robert Wyszyński, Renata Szymanowska i Dariusz Popielnicki, Wioletta Chracewicz i Jarosław Szczepańczyk, Katarzyna Cierpikowska i Cezary Łempicki, Magdalena Kulesza i Krzysztof Parmańczuk, Agnieszka Korzeniecka i Tomasz Czaban, Agnieszka Prymaka i Zbigniew Stanisław Mojsa, Elżbieta Woźnicka i Mariusz Grabowski; **19 czerwca** – Irena Barbara Leszczyńska i Cezary Perkowski, Małgorzata Chwieroś i Grzegorz Stanisław Racewicz, Monika Piotrowska i Jarosław Awsztol, Iwona Mariola Jasionowska i Andrzej Kaminski, Małgorzata Godlewska i Marek Wasiuk, Bogna Ewa Dobrońska i Marcin Juliusz Popko, Beata Małgorzata Szkuta i Jacek Andrzej Wroński, Ewa Pogorzelska i Robert Łapiński, Joanna Białobrocka i Józef Sobolewski, Ewelina Małgorzata Mikołajuk i Marcin Niemirowicz, Monika Nosal i Artur Patryk Klepacki.

Za odbiór ok. 40 programów płaci się od 11 do 16 zł

Podwyżka monopolistów

Telewizja kablowa „Vectra-El" podwyższyła po raz drugi w tym roku abonament za oglądanie ponad 40 programów. Pomimo że jak każda kablówka, jest monopolistą w budynkach, w których zainstalowała swoją sieć, wciąż oferuje swoim klientom najtańsze ceny w mieście.

W Białymstoku działa obecnie pięć dużych telewizji kablowych. Każda z nich ma własną stawkę za abonament. To powoduje, że za odbiór podobnej ilości kanałów mieszkańcy miasta płacą bardzo różne ceny. Najtańsza miesięczna opłata kosztuje prawie 11 zł w „Vectrze". Najdrożej płacą mieszkańcy osiedli Zielone Wzgórza, Słoneczny Stok oraz Leśna Dolina, którzy za odbiór 40 programów muszą wydać 16 zł miesięcznie.

Telewizje kablowe podnoszą stawki średnio dwa razy w roku. Każda z nich wybiera własny system podwyższania opłat. Najczęściej pierwsza podwyżka pojawia się wraz z nadejściem nowego roku kalendarzowego. W tym roku takie podwyżki przeprowadziły telewizje kablowe „Set", „Sav", na Słonecznym Stoku oraz Vectra-El.

Obecnie najtaniej można oglądać programy satelitarne na tych osiedlach, gdzie działa Telewizja Kablowa Vectra-El. Do 1 lipca miesięczny abonament kosztował tu 9,80 zł. Teraz miesięczna opłata wzrosła o 1,10 zł do 10,90. Pracownicy działu marketingu Vectry uzasadniają podwyżkę rosnącą inflacją.

Inflacja nie na wszystkich właścicieli telewizji kablowych działa równie pobudzająco co na Vectrę.

W telewizji „Set" oraz „Sav" nie przewiduje się w ciągu najbliższych dwóch miesięcy jakichkolwiek podwyżek.

W „Set" od kwietnia obniżono nawet abonament ze względu na zmniejszenie ilości dostępnych kanałów. Obecnie na osiedlach obsługiwanych przez tę telewizję (Mickiewicza, Białostoczek i Piasta) istnieje możliwość oglądania 28 programów telewizyjnych za 12 zł miesięcznie. Jak nas zapewnił właściciel **Mirosław Roszkiewicz**, nawet po przywróceniu odbioru wszystkich 40 kanałów, w wakacje abonament nie podrożeje.

Stała zostanie również cena w SAV-ie. Tutaj abonament również kosztuje 12 zł, ale w ramach tej opłaty jest dostępnych aż 40 programów.

Mieszkańcy osiedli Słoneczny Stok, Zielone Wzgórza oraz Leśna Dolina mają dwie możliwości. Mogą wybrać tzw. pakiet podstawowy, w ramach którego istnieje możliwość odbioru 22 programów albo pakiet pełny – 45 programów. Za oglądanie 22 programów płaci się tu 12 zł, za 45 kanałów opłata wynosi 16 zł.

(u)

Militaria mają największe wzięcie

Mokra giełda staroci

Mimo deszczowej pogody, na wczorajszej giełdzie staroci przy ul. Legionowej 5 było dość tłoczno. Mniej niż zwykle było natomiast mebli.

Sporym zainteresowaniem cieszyły się znaczki pocztowe, numizmaty, stare fotografie, militaria. Przykładowo ceny kordzików i bagnetów w dość dobrym stanie zaczynały się od 10 zł. Za 350 zł można było kupić nie zniszczoną czapkę wojskową różnych formacji, np. hitlerowskich, radzieckich, polskich. W sprzedaży była także odzież typu moro i akcesoria stylizowane na militarne: pasy, torby, buty, kurtki.

Dużo osób interesowało się starymi zegarami. Ich ceny były różne. Za stojące, typu kominkowego, ozdobione rzeźbą, żądano z reguły od 60 zł. Ceny zegarów wiszących w stylu retro (na chodzie) zaczynały się od 250 zł. Znacznie tańsze były zegary zepsute.

Nie maleje zainteresowanie przedmiotami rękodzieła ludowego. Drewniane dzieże, wiadra, maselnice, koła, są wykorzystywane m.in. do ozdabiania ogrodów. Ceny takich przedmiotów zależały od stanu i zaczynały się od kilku złotych. Na przykład wyczyszczone, ładne drewniane wiadra oferowano po 40 zł. Chłopskie drewniane chodaki (używane, ale w dość dobrym stanie) były po 50 zł.

Wśród staroci można było wypatrzeć mnóstwo oryginalnych drobiazgów: sprzączek, okuć, dzwonków i dzwonów, guzików itp. U jednego ze sprzedawców był nawet kielich mszalny, zaśniedziały ze starości, pochodzący najprawdopodobniej zza wschodniej granicy.

Następna giełda staroci będzie 26 lipca.

(MN)

Deszcz popsuł festyn

W sobotę w amfiteatrze na Zielonych Wzgórzach miał się odbyć wakacyjny festyn osiedlowy zorganizowany przez Klub „Kaktus". Został on jednak odwołany ze względu na fatalną, deszczową pogodę. W Klubie „Kaktus" powiedziano nam, że impreza została przełożona i odbędzie się najprawdopodobniej w ostatnią niedzielę sierpnia.

(MN)

Pierwsze urodziny Radia „Jard"

Tort dla rozgłośni

Wiele osób bawiło się wczoraj na pierwszych urodzinach Radia „Jard". Impreza odbyła się nad Zalewem w Wasilkowie. Świeczkę na wielkim torcie ozdobionym w stylu barokowym zdmuchnął Jarosław Dziemian – właściciel firmy „Jard".

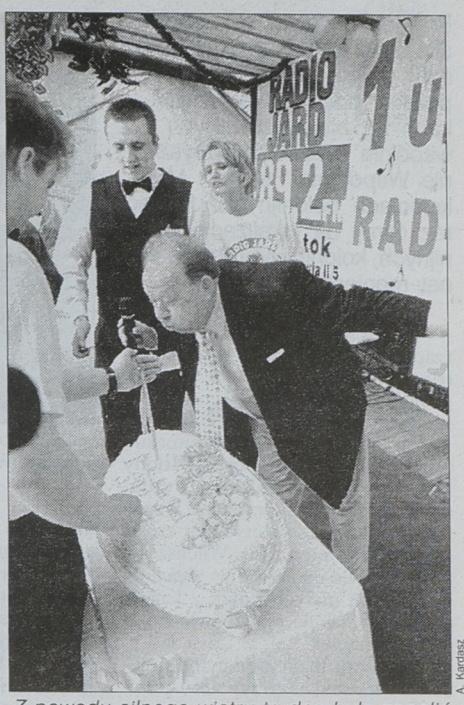

A. Kardasz

Z powodu silnego wiatru trudno było zapalić świeczkę na urodzinowym torcie Radia „Jard". Razem z wiatrem dmuchał Jarosław Dziemian – właściciel „Jardu".

Pierwszy sygnał Radio „Jard" nadało dokładnie 9 lipca 1997 r. o godz. 22.43. Jego program można odbierać na terenie Białegostoku i w okolicach miasta.

Na urodzinach gości bawiły zespoły „Imperium", „Happy Singers" i „Twins". Ten ostatni jest wykonawcą przeboju „Dla Ciebie gra Radio Jard", emitowanego na radiowej antenie. Scena była ustawiona na tle Zalewu w Wasilkowie.

Wybory Miss poprowadzili prezenterzy Telewizji POLSAT – Wojciech Asiński i Andrzej Krucz. Były konkursy, biesiada przy ognisku; ze sceny rzucano dla widzów reklamowe koszulki. Można było poznać dziennikarzy Radia „Jard" i przekazać pozdrowienia na żywo na antenie.

(MN)

Pierwsze papierówki

Na białostockich targowiskach pojawiły się pierwsze tegoroczne jabłka. W sobotę na giełdzie przy al. Tysiąclecia PP za kilogram papierówek płacono 1,50 zł. Innej wczesnej i lubianej odmiany – Close – nie było.

Zaczął się również sezon na śliwki. Na razie są to wczesne odmiany renklod. Ich ceny zaczynały się od 3 zł za kilogram. Na wszystkich targowiskach było mnóstwo malin. Mimo tego ich cena od tygodnia nie zmieniła się. Za kilogram najtańszych malin z plantacji trzeba było zapłacić 7 zł. Tańsze, choć nie tak dorodne, były maliny leśne (4-5 zł za kilogram).

Na większości targowisk wiśnie kosztowały 3-3,50 zł za kilogram. Największy wysyp spodziewany jest jednak za co najmniej tydzień. Bardzo tanio są sprzedawane porzeczki. Na bazarze przy ul. Jurowieckiej wyceniano je nawet po 1,50 zł za kilogram bez względu na to, czy były to odmiany o owocach czarnych, czerwonych, czy białych.

Z dnia na dzień tanieje fasola szparagowa. W porównaniu do ubiegłego tygodnia znacznie potaniały także pomidory. Powoli kończy się sezon ogórkowy. W sobotę tylko nieliczni sprzedawcy sprzedawali ogórki gruntowe po 1,50 zł za kilogram. Na większości straganów ogórki było po 2 zł. Na giełdzie przy al. Tysiąclecia PP ładne, duże ziemniaki odmiany „Irys" sprzedawano już od 50 gr za kilogram.

(MN)

CENY WARZYW I OWOCÓW W ZŁOTYCH

ASORTYMENT	Bazar „MADRO" ul. Zwycięstwa	Stragany obok dworca PKS	Bazar ul. Jurowiecka	Giełda ul. Tysiąclecia PP
jagody (kg)	6	–	5,5 – 6,5	6 – 6,5
czereśnie (kg)	5 – 5,5	4,5 – 6	4 – 6	4,5 – 6
porzeczki (kg)	1,5 – 2	–	1,5 – 3	2,5 – 3,5
wiśnie (kg)	3	–	3	3
maliny z plant. (kg)	8	7,8 – 8	8 – 8,4	7 – 8
śliwki (kg)	4	4	3 – 4	3 – 3,5
banany (kg)	3,6	3,5 – 3,6	3,4 – 3,8	3,2 – 3,4
arbuzy (kg)	2,5	1,8 – 2	2,2 – 2,4	2,2 – 2,5
marchew mł. (kg)	2	1,7	1,8 – 2	1,6 – 1,8
pomidory (kg)	3 – 3,8	3,2 – 3,8	3,2 – 3,8	2,8 – 3,5
ogórki grunt. (kg)	1,8 – 2	2,2	1,5 – 2,2	1,5 – 2,2
ogórki szklar. (kg)	1,6 – 2	–	1,1 – 1,8	1,2 – 1,8
kapusta (sztuka)	1,5 – 1,8	1,6	1 – 1,8	1 – 1,6
kalafior (sztuka)	2,5	2	1,8 – 2	1,8 – 2
ziemniaki mł. (kg)	1 – 1,2	1 – 1,2	1	0,5 – 0,9

Zebrała (MN)

REKLAMA

INVEST SYSTEM

lokujesz
decydujesz
wygrywasz

24 samochody

Daewoo: Lanos i Tico do końca sierpnia
w Letniej Promocji Invest-Systemu

Aby wziąć udział w comiesięcznym losowaniu nagród, wystarczy ulokować 1000 zł, 100 USD lub 200 DEM na jednej z lokat premiowanych kartą rabatową Invest-Clubu:



Przeboje tego sezonu
- niespotykane nigdzie indziej możliwości dysponowania pieniędzmi!

Multiprofit
PLN do - 22,4%

Optimum
USD - 5%
DEM - 3,75%

W naszym regionie wśród wszystkich, którzy skorzystają z nowej oferty INVEST-BANKU SA do końca lipca rozlosowana zostanie nagroda specjalna samochód Daewoo Lanos

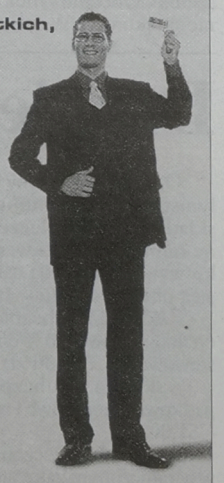

Wejdź do Invest-Systemu:
pewne lokaty, korzystne kredyty, karta rabatowa Invest-Clubu i mnóstwo szans na cenne nagrody.
A to dopiero początek.
Już od maja. Tylko w Invest-Banku SA. To jedyna taka oferta na polskim rynku bankowym.

Sam decydujesz o liczbie szans na wygraną.

Wygraj Lanosa w losowaniu regionalnym.

INVEST BANK SA

Placówki banku, których klienci banku biorą udział w losowaniu regionalnym:
Białystok, ul. Elektryczna 1, tel. 732 33 44; **Ełk**, ul. Moniuszki 3, tel. 610 32 93

W Mońkach wypoczywają polonusi z Litwy

Wakacyjna nauka polskości

Prawie 50 dzieci ze środowiska polonijnego z okolic Wilna i drugie tyle młodzieży polskiej odpoczywa w Mońkach na zorganizowanych wspólnie przez Stowarzyszenie Wspólnota Polska i MEN koloniach polonijnych. Już po raz ósmy na lokalizację polonijnych kolonii wybrano internat monieckiego LO.



zmo

Aplauz po programie artystycznym „Dziewczyn szamana" podczas prezentacji wszystkich pięciu kolonijnych grup słyszano na drugim końcu Moniek

Po czterech dniach adaptacyjnych i zapoznawczych w ubiegły piątek patriotycznym w wymowie apelem, po powitaniu kolonistów i gości przez szefową kolonii **Dorotę Filewicz**, wystąpieniu wizytatora Kuratorium Oświaty **Bożenny Krzesak-Muchy** i **Haliny Zajkowskiej** z Podlaskiego Oddziału Stowarzyszenia Wspólnota Polska oraz patetycznej części artystycznej z wierszami „Wileńszczyzna" i „Dwie ojczyzny" w pięknym wykonaniu małych Polek z Litwy, przyszedł czas na prawdziwie czynny wypoczynek.

Z pozoru mało atrakcyjne położenie Moniek, w przypadku jedynych tego typu kolonii w woj. białostockim, ma dodatkowe zalety. Bez turystycznego rozgardiaszu łatwiej jest tu zorganizować zajęcia programowe (wspólny z dziećmi polskimi lektorat z jęz. polskiego i zajęcia sportowe na basenie i boisku) oraz zajęcia artystyczne (nauka tańca, plastyki i sztuki teatralnej) prowadzone przez fachowców z Białegostoku.

W wypełnionym po brzegi programie działań integracyjnych nie brak też typowo turystycznych form wypoczynku.

– Nawet na dyskoteki (co jest sztampą na innych koloniach) tu już brakuje czasu – stwierdziła jedna z opiekunek. Prawie codziennie autokar wozi kolejne grupy kolonistów na wycieczki do Tykocina i Białegostoku. Na najbliższe dni przewidziane są eskapady do Biebrzańskiego Parku Narodowego i Twierdzy Osowiec, a nieco później do Augustowa.

– Miło mi było stwierdzić, że nasi pobratymcy z Litwy są tak autentycznie zaciekawieni naszą historią – powiedział „Współczesnej" opiekun i stały przewodnik po historycznych szlakach **Tadeusz Skutnik**.

– Uczymy tu patriotyzmu oraz szacunku dla godła, flagi i krzyża. Tak ostatnio mało popularne apele, poranne wciągnie flagi na maszt i śpiewanie hymnu tu odbierane są już w sposób jak najbardziej godny i naturalny – stwierdził z-ca kier. kolonii **Andrzej Rafało**.

Kazimierz Radzajewski

Kto jest winny wakacyjnego marazmu w Mońkach?

Organizacyjny poślizg

Niespodziewanie dużo „szumu" wzbudziła w Mońkach nasza czwartkowa informacja pt. „Nikt nie chce dorobić?" Po kilku telefonach od zbulwersowanych nauczycieli z SP 1 stało się jasne, że pozorna niechęć pedagogów do organizacji wakacyjnego wypoczynku nie wynika z „nauczycielskiego bogactwa" (jak sugerował poprzednio jeden z naszych rozmówców), a sprawa letnich działań upadła zupełnie z innych powodów.

– Dopiero na początku czerwca monieckie władze zadecydowały, jakie środki będą przeznaczone dla szkół na letni wypoczynek. By podjąć działania organizacyjne, o takich sprawach jak wysokość dotacji, powinno być wiadomo przynajmniej w kwietniu. Nikt z nas nie był już w stanie, w ciągu kilku dni, ani skompletować chętnych na wyjazdy, ani też znaleźć wolne miejsca w bazach turystycznych. Tak więc, pomimo naszych chęci, program na wakacje w „jedynce" został ograniczony jedynie do sierpniowych półkolonii dla ponad 40 dzieci – wytłumaczył nam „niuanse wakacyjnej afery" nauczyciel z SP 1 **Bogdan Sierbo**.

Opinię tę potwierdza stały organizator wakacyjnych wędrówek, nauczyciel z SP 2 **Zbigniew Karwowski**.

– Zapraszamy „Współczesną" do wakacyjnych odwiedzin w „jedynce". Mamy ciekawy program, warty szerszego pokazania – dodała dyr. SP 1 **Teresa Głowacka**.

– Też, jak w „dwójce", chcieliśmy zorganizować obóz sportowy, ale w czerwcu już wszyscy poukładali plan na lato i zdołaliśmy zebrać zaledwie czworo chętnych na wyjazd sportowców – potwierdził nauczycielskie dylematy **Jan Wojtach**. – I proszę sprostować, że za wakacyjną pracę z dziećmi mamy otrzymać nie 450 (jak twierdził dyr. SP 2 Wiesław Gulewicz) a 350 zł – dodał zdenerwowany nauczyciel.

– Dopiero w sierpniu MEN poinformować ma nas o skali letnich dotacji i dlatego sami musieliśmy wcześniej „znaleźć" pieniądze na akcję letnią. Na nasze ryzyko podjęliśmy więc decyzję o krótkotrwałej „pożyczce" z rezerwy oświatowego funduszu płac – powiedział „Współczesnej" moniecki burmistrz **Jan Stachurski**.

– Decyzję o przeznaczeniu po 3 tys. zł na akcję letnią dla trzech szkół miejskich i po 500 zł dla czterech wiejskich, podjęliśmy 9 czerwca. Dyrektorzy o tych środkach wiedzieli już tydzień wcześniej. Sprawę wymiaru wynagrodzeń dla opiekunów pozostawiliśmy także dla poszczególnych dyrektorów – wyjaśnił temat dat i kwot gminny skarbnik **Antoni Jaskowski**.

I dalej nie wiadomo komu monieckie dzieci „zawdzięczają" nudne tegoroczne lato. Z wypowiedzi zainteresowanych wynika, że zaistniał tylko swoisty niedowład organizacyjny.

Tylko wypowiedzi rodziców, dzieci i dyr. SP 2 wpłynęły na minorowy ton artykułu z ubiegłego tygodnia. Za mimowolną krytykę środowiska nauczycielskiego, jakiej doszukali się w materiale sami zainteresowani, autor, choć sam mało winny, przeprasza. **(zmo)**

Sokółka w obiektywie

Do końca sierpnia przedłużono termin zgłaszania prac na konkurs „Sokółka i okolice w obiektywie". Celem konkursu jest zebranie materiałów dokumentujących życie codzienne i piękno przyrody regionu.

Wszyscy zainteresowani mają dostarczać osobiście lub przesyłać pod adresem Sokólskiego Ośrodka Kultury (S.O.K. 16-100 Sokółka, ul. Grodzieńska 1) pięć fotografii, minimum o formacie 24 cm x 30 cm. Organizatorzy konkursu przewidzieli nagrody pieniężne: I miejsce – 200 zł, II miejsce – 150 zł, III miejsce – 100 zł. Rozstrzygnięcie i wystawa prac przewidziane są na wrzesień bieżącego roku. **(car)**

Czeremcha – 25-lecie ZDZ

Od pracowni do szkoły

Ćwierć wieku istnieje filia Zakładu Doskonalenia Zawodowego w Czeremsze. Na początku była tu jedynie pracownia mechaniczno–elektryczna. Można było zamówić żelazną bramę i inne elementy ogrodzenia, oddać do naprawy niektóre narzędzia rolnicze. Zakład specjalizował się w produkcji karuzel, huśtawek i szufli do śmieci.

Następnie dziewczęta uczyły się tu krawiectwa i fryzjerstwa. W 1984 roku zorganizowano trzyletnią szkołę zawodową i kształcono przyszłych ślusarzy, tokarzy i elektromechaników. Zawód zdobywali absolwenci podstawówek z okolicznych gmin: Kleszczele, Nurzec, Siemiatycze.

Wzniesiono nowe hale produkcyjne. Wytwarzano stoły-warsztaty, skrzynki przeciwpożarowe dla stoczni w Gdańsku i Gdyni, śmietniczki oraz drzwi do wagonów-węglarek dla zakładów remontowych PKP w Mińsku Mazowieckim, Nowym Sączu, Opolu i Sosnowcu. Dodatkową produkcją były blaszki i aluminiowe foremki do pieczenia różnych ciast i babek dla zakładów piekarniczych PSS „Społem" w Warszawie, Łodzi i w Białymstoku.

Asortyment produkcji był dość szeroki. Obecnie rynek zbytu znacznie się skurczył. W dalszym ciągu wytwarzane są jednak stoły do zakładów ślusarsko-tokarskich i pracowni modelarskich, szufle oraz blaszki do wypieku chleba. W Czeremsze odbywają praktyki przyszli ślusarze–mechanicy.

1 września ub. roku w budynku ZDZ w Czeremsze otwarto Zaoczne Liceum Ogólnokształcące dla Dorosłych. Kształci się tu około 60 osób. Prowadzony jest kurs na prawo jazdy. Aby uwzględnić zapotrzebowanie tutejszego kolejarskiego środowiska, kierownictwo filii ZDZ zamierza zorganizować jeszcze średnią szkołę ekonomiczną.

(jc)

PKP informuje

PKP Zakład Przewozów Pasażerskich w Białymstoku informuje, iż w związku z przedłużeniem robót torowych na odcinku Białystok–Knyszyn obowiązywać będzie zastępcza komunikacja autobusowa w dniach 13, 14 i 15 lipca 1998 r. za:
– pociąg relacji Warszawa Zachodnia–Białystok – Ełk, odjeżdżający z Białegostoku o godzinie 9.40.
(–)

Drogie zaległości

Oddział Regionalny KRUS w Białymstoku uprzejmie informuje, że składka na ubezpieczenie społeczne rolników w III kwartale 1998 roku wynosi, za każdą osobę podlegającą ubezpieczeniu – 169,30 zł.

– składka na ubezpieczenie emerytalno-rentowe (30 % emerytury podstawowej, tj. 394,30 zł) – 118,30 zł

– składka na ubezpieczenie wypadkowe, chorobowe i macierzyńskie – 51,00 zł

(osoby ubezpieczone na wniosek w ograniczonym zakresie opłacają 1/3 pełnej składki, czyli 17,00 zł).

Termin opłacenia składki za III kwartał 1998 r. upływa 31 lipca 1998 r. Od nie opłaconych w obowiązującym terminie składek pobierane są odsetki w wysokości 52 % w stosunku rocznym.

Składkę można opłacać za pośrednictwem poczty, banku spółdzielczego lub w kasie Oddziału Regionalnego KRUS w Białymstoku, w Placówkach Terenowych KRUS.

Osobom, które posiadają zaległości w opłacaniu składek – KRUS może potrącać należności z przyznanych świadczeń. **(–)**

Młodzieżowa Szkoła Turystyki

Poznawanie Puszczy

Zarząd Oddziału Polskiego Towarzystwa Turystyczno-Krajobrazowego w Hajnówce zorganizował akcję letnią dla dzieci i młodzieży pod hasłem „Młodzieżowa Szkoła Turystyki – to wakacje na każdą kieszeń". Są to bezpłatne wycieczki po Puszczy Białowieskiej. Turnus trwa 5 dni.

Każdego tygodnia do PTTK zgłasza się kilkanaście osób. Pod fachową opieką przewodników, bądź nauczycieli – wychowawców kolonijnych, poznają one różne szlaki turystyczne w okolicach Hajnówki i Białowieży, uczą się m.in. chodzenia z mapą, zdobywają punkty na odznakę turystyczną, poznają historię turystyki (ze szczególnym uwzględnieniem PTTK), szkolą się w zakresie bezpiecznego poruszania się po drogach i w lesie oraz wprawiają się w udzielaniu pierwszej pomocy. Organizator zapewnia: opiekę i obsługę przewodnicką, ubezpieczenie, przejazdy, wstęp do muzeum, mapy i materiały szkoleniowe, kompas do dyspozycji na wycieczkach.

Akcja została zorganizowana z myślą o młodzieży i dzieciach, których rodziców nie stać na wyjazd, w związku z czym w czasie wakacji pozostających w Hajnówce.

Jednego dnia młodzi turyści idą niebieskim szlakiem przez Sacharewo do Rezerwatu „Głęboki Kąt". Niewątpliwą atrakcją staje się przywitanie z podróżującymi wąskotorówką na trasie Hajnówka-Topiło, tegoroczne bogactwo jagód i poziomek przyczynia się do częstych postojów.

Drugiego dnia jest to przejście ścieżką przyrodniczo-dydaktyczną „Harcerska Górka", gdzie oprowadzająca w tym tygodniu nauczycielka biologii, pani Alicja Maryniak ciekawie opowiadała o roślinności puszczańskiej. Zdobyte wiadomości znajdują zastosowanie w praktyce, gdyż dzieci próbują odnajdywać i nazywać dęby, sosny, świerki, graby, osiki, brzozy. Spotkany na ścieżce wykrot staje się pretekstem do zapoznania się z systemami korzeniowymi drzew.

Na inny dzień jest zaplanowany przemarsz szlakiem zielonym do Nieznanego Boru, podróż autobusem do Białowieży, skąd młodzież wędruje ścieżką dydaktyczną „Żebra Żubra", aż do Rezerwatu Pokazowego Żubrów. W drodze przez puszczę młodzi ludzie uczą się sposobów odnajdywania kierunku północnego bez użycia kompasu. Przy okazji poznają niektóre gatunki występujących w puszczy mchów i porostów.

Wyprawa do Rezerwatu Ornitologicznego Północnopodlaskiego Towarzystwa Ochrony Ptaków „Górniańskie Łąki" umożliwia uczestnikom „Młodzieżowej Szkoły Turystyki" podglądanie ptactwa wodnego i błotnego, jak np. bekasy, żurawie, orliki krzykliwe. W drodze powrotnej do Hajnówki uczestnicy szkolenia po kolei prowadzą grupę przy pomocy mapy i oznaczonego szlaku.

Niewątpliwą atrakcją programową wakacji z hajnowskim PTTK-iem jest zwiedzanie Białowieży, stolicy Puszczy Białowieskiej. Na uwagę zasługuje ciekawa historia Parku Pałacowego, gdzie mieści się Ośrodek Edukacji Przyrodniczej Białowieskiego Parku Narodowego oraz najstarszy zabytek Białowieży – obelisk z piaskowca, upamiętniający polowanie króla Augusta III. W Muzeum Przyrodniczo-Leśnym im. prof. Jana Miklaszewskiego młodzież poznaje unikalne zbiory flory i fauny Puszczy Białowieskiej. Młodzi miłośnicy wypraw turystycznych mogą przyjrzeć się z bliska eksponatom dzikich zwierząt, wśród których niepodzielnie króluje żubr.

Po każdej, pełnej wrażeń wycieczce, dzieci mają zapewnioną pieczę pomysłodawczyni całego przedsięwzięcia – pani Anny Kryszeń z Hajnowskiego Oddziału PTTK.

Wiadomości, zdobyte podczas akcji letniej, będą podsumowane na zakończenie wszystkich turnusów, przy ognisku (dwudziestego czwartego sierpnia br.), gdzie będą zorganizowane konkursy z interesującymi nagrodami.

Krystyna Kościewicz

jk

Czwartek w Galerii im. Sleńdzińskich

Muzyka dawna i artyści z Białegostoku

Galeria im. Sleńdzińskich, pragnąc wzbogacić letnią ofertę kulturalną Białegostoku i jednocześnie promować artystów pochodzących z Białegostoku, urządza koncert muzyki dawnej.

Odbędzie się on w czwartek, 16 lipca o godz. 17. Wystąpią Maria Mitrosz – sopran i Ernest Sienkiewicz – klawesyn. W programie znajdują się utwory wybitnych kompozytorów XVI-XVIII wieku: Bacha, Mozarta, Haydna, Haendla, Scarlattiego i innych.

Maria Mitrosz ukończyła w 1995 roku Akademię Muzyczną im. F. Chopina w Warszawie, na wydziale wokalnym w klasie prof. Janiny Skalik. Brała udział w kursach wokalnych pod kierunkiem Teresy Żylis-Gary, Ryszarda Karczykowskiego i Carlo Bergonzi. Wielokrotnie występowała z recitalami i wykonaniami dzieł oratoryjnych, w kraju i za granicą. W sezonie 1996/97 była solistką Teatru Muzycznego „Roma". Wykonywała partię Stelli w operze „Chopin" G. Orfice, wystawionej w koprodukcji polsko-włoskiej w Teatrze Wielkim w Warszawie. Występowała w „Te Deum" K. Kurpińskiego podczas Wratislawia Cantans w 1997 roku.

Ma na swym koncie wiele nagrań radiowych, telewizyjnych i płytowych, m.in. partię solową w „Mszy Polskiej" J. Łuciuka, pieśni W. Łukaszewskiego. W przygotowaniu jest płyta Chóru Akademii Teologii Katolickiej z jej wykonaniem „Te Deum" S. Moryty.

Obecnie współpracuje z Teatrem Narodowym w Warszawie, biorąc udział w spektaklu „Saragossa" (premiera odbyła się 28 lutego br.).

Ernest Sienkiewicz ukończył szkoły muzyczne w Białymstoku, gdzie w 1966 roku zdobył dyplom filii Akademii Muzycznej wraz z tytułem magistra. Uczestniczył w kursach interpretacji organowej w Warszawie. Jest współorganizatorem festiwalu „Muzyka w Starym Kościele". Koncertował wielokrotnie na zabytkowych, barokowych organach tej świątyni, także na organach kościoła św. Rocha. W Galerii im. Sleńdzińskich akompaniował Magdalenie Andreew – wokalistce z Białegostoku, która w br. ukończyła warszawską Akademię Muzyczną.

Brał udział w koncertach zespołu „Musica Antiqua", prowadzonego przez Piotra Wilczyńskiego. Skomponował muzykę do poezji Elżbiety Kozłowskiej-Świątkowskiej. Współpracuje z fotografikiem Wiktorem Wołkowem, co zaowocowało prezentacją na „Uroczysku `96" w Supraślu. Zajmuje się aranżacją utworów muzycznych nagranych na kasetach i płytach, m.in. „Oczekuję Cię". (a)

Teatr Dramatyczny czeka

Znaki zapytania

W numerze „Gazety Wyborczej" z 9 bm. pojawiła się wypowiedź ministra kultury i sztuki, Joanny Wnuk-Nazarowej na temat zwalnianych w kilku polskich teatrach dyrektorów. Stanowisko pani minister w kwestii dotyczącej białostockiego Teatru Dramatycznego im. Al. Węgierki nie dotarło jeszcze oficjalnie do władz wojewódzkich w Białymstoku.

„Jestem zaniepokojona – mówi minister Wnuk-Nazarowa – nasilonymi w ostatnim czasie działaniami zmierzającymi do zmian dyrektorów teatrów. Osobiście wnikliwie badam każdy przypadek, konsultuję z ZASP (...) Dyrektorzy z Rzeszowa i Białegostoku zostaną na stanowiskach do 31 grudnia, mimo iż wojewodowie chcieli ich zwolnić ze skutkiem natychmiastowym".

Przypomnijmy, że w ub. miesiącu dyrektor Teatru Dramatycznego, Andrzej Jakimiec, otrzymał z rąk dyrektora Wydziału Spraw Obywatelskich pismo, na mocy którego nie musi świadczyć obowiązków, chociaż nadal pozostaje pracownikiem teatru. Obowiązki dyrektora powierzono w imieniu wojewody białostockiego i na wniosek zespołu teatru aktorowi Andrzejowi Karolakowi.

– Nie otrzymaliśmy żadnej informacji z ministerstwa – mówi p.o. rzecznika wojewody, Tomasz Surynowicz. – Wypowiedź była w artykule w piśmie ogólnopolskim i mogę tylko powiedzieć, że nie ma żadnych konkretów dotyczących tej sprawy. Jeżeli otrzymamy pismo, to wtedy będzie fakt, i będzie można zająć jakieś stanowisko.

W piątek nie zastaliśmy Andrzeja Jakimca pod telefonami teatralnymi, ani pod domowym. W rozmowie sprzed kilku dni zadeklarował chęć doprowadzenia Węgierki do końca roku. Tymczasem, bez aktorów z Teatru Dramatycznego, organizuje kolejne Augustowskie Lato Teatralne. Pełniący obowiązki dyrektora Andrzej Karolak powiedział krótko:

– Jest mi obojętne co napisano w gazecie. Muszę skończyć to, co zacząłem. Robię swoje. (kon)

Kolonie polonijne w Ełku

Poznać język rodziców

W piątek uroczyście zainaugurowane zostały w Ełku kolonie młodzieży polskiej i polonijnej. W odpoczynku letnim bierze udział 67 dzieci z zagranicy oraz 62 z Polski. Turnus zakończy się 26 lipca.

Celem kolonii jest przede wszystkim integracja dzieci. Młodzi Polacy, którzy przybyli z Białorusi, Austrii, Niemiec, Danii, Holandii, Libanu i Stanów Zjednoczonych, mają okazję zapoznać się z kulturą polską oraz przybliżyć sobie język rodziców. W programie są m.in.: zajęcia specjalistyczne z nauki ortografii i gramatyki, kulturowo-rozrywkowe, nauka pływania i śpiew. Całość prowadzona jest w lekkiej, wakacyjnej formie. Uczestnicy kolonii nie narzekają na nudę. Trzytygodniowy pobyt w Polsce urozmaicają liczne wycieczki po Mazurach i Warmii. Zaplanowano zwiedzanie muzeum Michała Kajki w Ogródku, twierdzy w Gierłoży, Świętej Lipki, Mikołajek, Rucianego-Nidy, leśniczówki Pranie, Reszla i Olsztyna. Dużą atrakcją będzie też przejazd ełcką wąskotorówką i piknik nad jeziorem Nieciecz. Niemało atrakcji przygotowano również w miejscu zakwaterowania, czyli w internacie ełckiego liceum ekonomicznego. Jak poinformował nas kierownik kolonii Witold Kłubowicz, odbywać się tu będą dyskoteki, Festiwal Piosenki Kolonijnej. 24 lipca młodzież weźmie udział w paradzie ulicami Ełku. Organizatorem wypoczynku jest Stowarzyszenie Wspólnota Polska na zlecenie Ministerstwa Edukacji Narodowej. Kolonie polonijne zorganizowano w Ełku już po raz drugi. W ubiegłym roku uczestniczyły w nich dzieci z czeskiego Cieszyna i Pragi. (ko)

Oddano do użytku salę widowiskową w Ełckim Centrum Kultury

Najnowocześniejsza w województwie

Przez blisko 10 ostatnich miesięcy trwał remont sali widowiskowej Ełckiego Centrum Kultury. Pomieszczenie nie spełniało bowiem zasad BHP i przepisów przeciwpożarowych. Wczoraj nastąpił odbiór techniczny nowo ukończonego obiektu.

Przekazanie do użytku, wbrew wcześniejszym zapowiedziom, odbyło się z lekkim poślizgiem. W związku ze zmianami zastosowano wiele nowoczesnych rozwiązań. 300 foteli, które znajdują się w pomieszczeniu, można chować na specjalnych szynach pod scenę i wybudowany balkon. Tak uzyskana przestrzeń będzie wykorzystana do działań happeningowych, np. teatrów alternatywnych, w których uczestniczy także publiczność. Jak się dowiedzieliśmy, wykonawca musi dokonać jeszcze pewnych przeróbek, zbyt wysoka balustrada balkonowa utrudnia bowiem dobrą widoczność. Koszt prac remontowych obliczono na 1 mln 500 tys. zł. Jest to jedyna tak nowoczesna sala widowiskowa w województwie suwalskim. (ko)

Festiwal w galeonie

Od piątku jest już w Giżycku I Festiwal Słonecznych Jezior. Organizuje go na całe wakacje Agencja Koncertowa „Viva Art" z Białegostoku. Festiwal zainaugurował w piątek występ białostockiego zespołu „Imperium" i dyskoteka. Potem przewidziany jest Jan Pietrzak, wrocławski kabaret „Elita", a w dalszej perspektywie możliwe, że Maryla Rodowicz, Urszula, Lady Punk i inni. Wszystko odbywa się na galeonie – amfiteatrze do godz. 23 każdego dnia. „Viva Art" ma zezwolenie Urzędu Miasta na działalność w Giżycku do 30 września. (AKA)

Nagrodzone „Ukleje"

XIII Festiwal Piosenki Turystycznej „Ukleja '98" w Giżycku ma już swoich laureatów. Startowały 23 zespoły, które w Twierdzy Boyen oklaskiwała ponad 3-tysięczna publiczność. „Złotą Ukleję" i 1000 DM zdobyła grupa „Ten kontrol" z Radomia. „Srebrną Ukleję" i 700 DM – Wiesław Mikszow z Białegostoku, „Brązową ..." z 500 DM otrzymał Mirosław Pawlicki z Księża Wielkopolskiego. Natomiast „Trójnoga Kotka" z Giżycka wyróżniona została za najlepsze wykonanie piosenki satyrycznej. Nagrody i wyróżnienia przyznawało 5-osobowe jury na czele z Tadeuszem Woźniakiem. Artysta wystąpił też w festiwalowym koncercie wśród takich gwiazd jak: Alosza Awdiejew, „Kaczki z Nowej Paczki" i Marcin Daniec. Oprócz piosenek organizatorzy festiwalu (Klub Garnizonowy w Giżycku wspierany przez Urząd Miasta i Towarzystwo Miłośników Twierdzy Boyen) urządzili rajd rowerowy wokół jeziora Niegocin, spływ kajakowy rzeką Supiną i wędkarskie zawody. Dyrektorem artystycznym imprezy był ponownie, po paru latach przerwy, Marek Podskalski, artysta plastyk z Rynu i pomysłodawca pierwszej „Uklei". (AKA)



A. Zgiet

Od czterech lat „Cantio Polonica" koncertuje w tym samym składzie

Barokowe hobby

Już prawie 10 lat przy Domu Kultury „Śródmieście" działa Zespół Muzyki Dawnej „Cantio Polonica". Zespół koncertuje zarówno w Białymstoku, jak i w kraju, nagrywał dla telewizji. Ostatnio jego piękną muzykę można było podziwiać podczas imprez zorganizowanych z okazji Dni Białegostoku.

W obecnym składzie zespół istnieje od 4 lat. Są to same dziewczęta. Na fletach grają: Anna Herud, Joanna Mytnik, Joanna Kraśko, Edyta Pokorska, Justyna Walczak, Ewelina Sieczkowska, zaś na gitarze – Małgorzata Siwicka. Kierowniczką zespołu jest Bożena Kraśko.

„Cantio Polonica" występuje zawsze w strojach stylizowanych na renesansowe. Wykonuje muzykę dawną, od renesansu do późnego baroku oraz muzykę współczesną inspirowaną muzyką dawną. (MN)

Po dwuletniej przerwie...

...reaktywowano Społeczną Szkołę Muzyczną w Grajewie. Od września ubiegłego roku, 5 nauczycieli uczyło gry na pianinie, akordeonie i keyboardzie 40 uczniów. Nabyte umiejętności uczniowie zaprezentowali na uroczystym koncercie kończącym I rok nauki. Koncert zgromadził około 80 osób, rodziców, sponsorów i miłośników muzyki. Sponsorem szkoły jest Spółdzielnia Mieszkaniowa Lokatorsko-Własnościowa. (LOS)

Poezja z ilustracjami prof. Andrzeja Strumiłły

Miara niepokoju

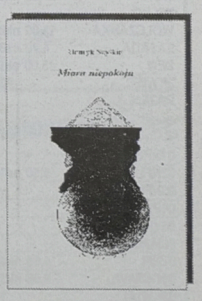

Wkrótce Henryk Szylkin pojawi się ponownie w Białymstoku. Z kolejną swoją książką, która zapewne znowu zostanie przyjęta tak jak w ub.r. piękny album starych fotografii w jego opracowaniu pt. „Wileńszczyzna w obiektywie".

Lada dzień ukaże się antologia wierszy sybirackich, zebranych przez mieszkającego w Zielonej Górze literata. Wśród autorów są także poeci z Białegostoku. Tymczasem otrzymaliśmy niedawno tomik wierszy własnych Henryka Szylkina pt. „Miara niepokoju".

Poeta jest od wielu lat prezesem Towarzystwa Miłośników Wilna i Ziemi Wileńskiej w Zielonej Górze. Urodził się w zaścianku Santoka, niedaleko rodzinnego Zułowa Józefa Piłsudskiego. Często odwiedza Wileńszczyznę, przywożąc pomoce szkolne, książki i sprzęt komputerowy do oczekujących wsparcia polskich szkół. Jego przyjaciółmi są również białostoczanie, wywodzący się z tych samych stron, stąd każdy przyjazd zielonogórskiego gościa to okazja do wspólnych wspomnień.

W licznych książkach Henryka Szylkina znajdują się odniesienia do rodzinnej ziemi. Nie inaczej jest w przypadku najnowszego zbioru poezji pt. „Miara niepokoju". To książka o inflacji uczuć i wartości, o dewaluacji człowieczego sumienia. Pomiędzy wierszami – wykrzyknikami, porażającymi obrazkami patologii i przemocy, z którą stykamy się gdziekolwiek, są adresy wileńskie. Zawsze, mimo gorzkich refleksji, budzące nadzieję, jak w wierszach „Uliczka Ostrobramska w Wilnie" czy „Do Matki Boskiej Ostrobramskiej", a także w końcowych strofach dotyczących rodzinnej Santoki.

Jest w tej książce jeszcze jeden ważny akcent lokalno-wileński: tomik opracował graficznie prof. Andrzej Strumiłło, artysta mieszkający w Maćkowej Rudzie na Suwalszczyźnie, urodzony w Wilnie i... spokrewniony z Henrykiem Szylkinem. (kon)

mAc

TABELA KURSÓW AKCJI
(sesja 10.07.1998 r.)

AKCJE	Kurs (zł)	Zmiana (%)	Wart. obr. (tys. zł)
RYNEK PODSTAWOWY			
AGROS	53,00	-0,9	6.024,7
AMERBANK	18,80 ns97,55	-1,1	11
AMICA	38,90	0,8	1.466,9
ANIMEX	6,25 nk37,12	-1,6	153,3
ATLANTIS	3,00	-3,2	80,8
BEŁCHATÓW	25,80	-2,6	196,9
BIG	4,35 nk88,54	-4,4	2.275,7
BK	11,00	-6,8	41,3
BORYSZEW	11,30	-0,9	65,6
BOŚ	43,70	-0,7	988,4
BPH	296,00	-1,3	10.042
BRE	92,00	2,2	6.654,9
BSK	249,00	-2,4	4.015,3
BUDIMEX	16,70	-2,3	3.392,3
BWR	2,40 ns93,07	0,0	29,2
BYTOM	8,90 ns63,00	4,7	7,2
COMPLAND	61,00 nk84,42	-3,2	192,7
DĘBICA	68,00	0,0	6.797,2
DROSED	27,50 nk57,05	-1,4	52,2
ECHO	67,00	-2,9	143,2
ELBUDOWA	33,00	-1,2	2.012,8
ELEKTRIM	51,00	-1,0	18.839,6
ELEKTROEX	3,20	-3,0	90
ELMONTWAR	3,50	0,0	93,4
ELZAB	42,00 ns98,99	0,0	231,2
ENERGOPŁD	61,50 nk96,48	-0,8	198,7
ENERGOPN	13,50	1,5	126
ESPEBEPE	4,35	3,6	335,9
EXBUD	42,00 nk81,78	-2,3	1.010,4
FARMFOOD	24,80	-0,8	531,4
FERRUM	5,70	0,0	282,3
FORTE SA	5,35 nk71,59	2,9	820,5
GÓRAŻDŻE	64,00	1,6	2.375,5
GPRD	6,50	3,2	67,6
GRAJEWO	88,00	-2,8	599,1
HANDLOWY	68,00 ns60,77	0,0	7.866,9
D HUTMEN	17,30	-9,9	628,5
IMPEXMET	27,00 nk76,86	0,4	596,7
INDYKPOL	23,00	8,0	46,8
IRENA	5,90 ns95,04	1,7	149,5
IZOLACJA	190,00	0,8	2.927,9
JELFA bd	77,50	0,0	1.641,7
D JUTRZENKA	26,90	-0,4	391
KABELBFK	19,50	-1,5	1.481,8
KABLE	22,00 ns38,70	0,0	35,7
KĘTY	57,00 ns50,90	-1,7	208,1
KGHM	14,00	0,7	2.149,8
KOŁO	13,00	0,0	76,4
KPBP-BICK	23,80	-0,8	1.251,8
KREDYT B	14,80	-0,7	6.445
KROSNO	21,50	-4,9	613,1
KRUSZWICA	14,40 nk96,26	-0,7	21,4
D LENTEX	29,00 ns81,02	-1,7	400,3
LGPETRO	6,00 nk35,53	1,7	35,7
MEDICINES	41,50	0,0	1.356,5
MENNICA	21,50 nk82,23	-6,5	187,1
MARLINY	12.30	-9,6	133
MOSTALEXP zd	5,85	-2,5	2.237,5
MOSTALGD	13,70	0,0	632,5
MOSTALKRK	7,90	-2,5	274,9
MOSTALSDL	13,40 ns98,90	0,0	19,4
MOSTALWAR	24,20	-3,2	907,8
MOSTALZAB bd	18,00 nk14,51	0,6	692,8
NOVITA	4,80	0,0	164,7
OKOCIM	27,50 nk90,68	-2,8	681
OŁAWA zd	9,30	0,5	384,9
OPTIMUS	64,00 ns32,75	-1,5	335,1
ORBIS	32,00 ns34,11	-1,2	3.358,7
PAGED zd	5,50	0,9	144,9
PBK bd	101,00	-1,0	8.654,2
PBR	29,00	3,6	15,6
PEKAO	55,00	0,0	9.968,5
PEKPOL	14,20	-2,1	28,2
PEPEES	37,40	-1,6	154,9
PLI	6,55	0,8	649,3
POLAR	13,70 nk47,49	-1,4	173,2
POLFKUTNO	58,00	0,0	367,1
POLIFARBC	9,70	-1,0	8.073,1
POLISA	5,20 ns99,12	0,0	219,3
PPABANK	13,60 ns99,25	-0,7	39,6
PROCHEM	5,70	0,0	93,2
PROKOM zd	123,50 ns53,80	1,2	694,8
PRÓCHNIK	10,30 ns60,96	-1,9	44,2
RAFAKO	12,10	10,0	2.951,1
RELPOL	53,50	2,9	620,1
REMAK	4,20	1,2	134,9
ROLIMPEX	6,25	1,6	466,2
ROPCZYCE	12,00	-1,6	94,5
SANOK	34,60	-1,1	142,3
SOFTBANK	57,00	0,0	3.713
SOKOŁÓW	3,20 nk99,82	-4,5	125,8
STALEXP	29,70	-1,0	634,5
STALPROD bd	16,10	-5,3	204,5
STOMIL	24,80	-2,7	1.615,6
SWARZĘDZ	2,90	0,0	137,7
ŚWIECIE	22,50	-3,8	651,5
TONSIL	8,90	-3,3	842,9
UNIBUD	19,80	-1,0	218,7
UNIVERSAL	3,30	0,0	446,5
VISTULA	8,90	-1,1	119,1
WARTA	60,50	-0,8	323,3
WAWEL	38,40	-0,3	249
WBK	27,50 nk82,05	-3,5	1.958,6
WILBO	3,65	-1,4	225,9
WÓLCZANKA	13,00 nk89,16	-0,8	86,3
ZASADA	4,70 ns68,18	0,0	18,6
ZEW	45,00 nk91,11	0,0	62,3
ŻYWIEC	432,00	-10,0	638,4
RAZEM			154.580,6
AKCJE NFI			
01NFI	5,80	0,9	241,4
02NFI	5,50 ns18,82	1,9	443,8
03NFI	9,70	0,0	221,7
04PRO	5,70	-1,7	125,5
05VICT	5,70	0,9	151,3
06MAGNA	5,50	0,0	355
07NFI	4,65 nk40,71	1,1	149
08OCTAVA	5,90 nk33,39	0,9	242,9
09KWIAT	10,20	4,1	568,5
10FOKSAL	5,50	0,0	276,8
11NFI	9,00	0,0	425,7
12PIAST	5,20	1,0	475,7
13FORTUNA	7,50	0,0	1.163,1
14ZACH	7,80 nk63,88	0,0	261,3
15HETMAN	7,40	0,0	358,9
RAZEM			5.460,6
ŚWIADECTWA NFI			
PŚU	95,50	0,5	7.381,3

G – nowy najwyższy kurs w ostatnich 52 tygodniach; **D** – nowy najniższy kurs w ostatnich 52 tygodniach; **ns** – nadwyżka zleceń sprzedaży; **nk** – nadwyżka zleceń kupna; **z** – notowania zawieszone; **os** – oferta sprzedaży; **rs** – redukcja sprzedaży (PAP)

Wymiana oświadczeń zamiast umowy o wspólnej budowie Centrum Handlowego

Skoczyński nie rezygnuje

Przesunięcie terminu podpisania umowy pomiędzy dyrekcją PKP a firmą Elba Onyx w sprawie budowy w Białymstoku Międzynarodowego Centrum Handlu ze Wschodem, nie oznacza odstąpienia od zamierzeń inwestycyjnych – oświadczył w ubiegłym tygodniu Tadeusz Skoczyński, prezes Elba Onyx. Nie wyjaśnił jednak, co konkretnie zablokowało podpisanie umowy we wtorek, 7 lipca.

Oświadczenie prezesa Elba Onyx jest drugim, jakie trafiło do mediów w ubiegłym tygodniu. Fakt niepodpisania umowy oraz zrzucenie winy za to na wojewodę białostockiego, spowodował najpierw gwałtowną reakcję przedstawiciela rządu. Wojewoda Krystyna Łukaszuk wydała w środę oświadczenie. Wynika z niego, że nie chciała narażać autorytetu władz państwowych, firmując podpisanie umowy, której stroną jest nieznany i w porę nieuwiarygodniony dokumentami partner. Zwłaszcza że miał on zainwestować aż 57 mln dolarów w samo Centrum, a kilkaset następnych milionów na przystosowanie linii kolejowej Warszawa-Białystok do superexpresów „Pendolino".

Dwa dni później przerwał kilkudniowe milczenie Tadeusz Skoczyński reprezentujący potencjalnego inwestora. Też wydał oświadczenie, w którym obok przeprosin za niezręczną sytuację, wyraża przekonanie, że umowa zostanie podpisana trochę później. Oświadczenie zawiera też informację o przedłożeniu przez inwestora dokumentacji uwierzytelniającej jego firmę i zarazem całe przedsięwzięcie.

Nadal jednak prezes Elba Onyx Enterprieses nie wyjaśnia, dlaczego nie doszło do podpisania umowy, kto ją odwołał i dlaczego *„decyzja odwołania konferencji i podpisania umowy była dla nas całkowicie zaskakująca"*. Trudno też potraktować jako konkretny, następny fragment oświadczenia *„w trakcie poprzednio prowadzonych rozmów i pertraktacji w szerokich gremiach urzędowych odbieraliśmy zawsze wyrazy uznania i poparcia dla przedstawionych koncepcji"*.

Tymczasem nadal do Urzędu Miejskiego ani do Dyrekcji Okręgowej PKP w Białymstoku nie wpłynęły żadne projekty budowy centrum. Nie ma też wniosków o wydanie decyzji lokalizacyjnych, a zdjęcie makiety przyszłego centrum pojawia się wyłącznie w reklamówkach firmy Elba Onyx.

W wypowiedzi dla Polskiej Agencji Prasowej tłumaczy to Tadeusz Skoczyński – Kiedy przygotowuje się umowę i negocjuje ze wszystkimi stronami wszelkie warunki, dopóki się wszystkiego nie ustali żadna ze stron nie może reklamować ani umowy ani projektu /.../ Urząd Miejski pozna projekt dopiero w chwili podpisania umowy". **(RAF)**

W województwie białostockim

Bezrobotnych znowu mniej

Czerwiec był kolejnym miesiącem, w którym zmniejszyła się liczba bezrobotnych zarejestrowanych w rejonowych urzędach pracy w województwie białostockim. Pod koniec miesiąca w rejestrach figurowało 24.828 osób – o 820 osób mniej niż w maju.

W czerwcu w urzędach pracy zarejestrowało się 2.562 nowych bezrobotnych, o 290 osób więcej niż w poprzednim miesiącu. Jednocześnie jednak z ewidencji RUP-ów wyłączono 3.382 osoby. Spośród nowo rejestrujących się bezrobotnych 2,5 proc. stanowiły osoby zwolnione z przyczyn dotyczących zakładu pracy. Zamiar dokonania zwolnień grupowych zgłosił jeden zakład pracy, który zamierza wręczyć wymówienia 32 pracownikom.

Czerwiec jest miesiącem, w którym do urzędów pracy zaczynają zgłaszać się absolwenci szkół ponadpodstawowych. Na koniec miesiąca zarejestrowanych było 647 absolwentów (645 spośród nich zarejestrowało się w ciągu ostatniego miesiąca).

Tylko 16,4 proc. ogółu bezrobotnych (4.078 osób) posiadało prawo do zasiłku.

Do RUP-ów wpłynęło jednocześnie 100 ofert pracy więcej niż maju. Łącznie zgłoszono w czerwcu 1.422 propozycje zatrudnienia.

W końcu miesiąca przy pracach interwencyjnych zatrudnionych było 871 osób, przy robotach publicznych 424 osoby, szkoliło się 201 bezrobotnych. **(koci)**

Na giełdzie

Na piątkowej sesji warszawskiej Giełdy Papierów Wartościowych spadły ceny 85 akcji, 46 wzrosły, a 36 nie zmieniły się.

Na rynku NFI spadł kurs NFI Progress, cena 7 funduszy wzrosła, a 7 nie uległa zmianie. Na rynku obligacji spadła cena 13 pożyczek, 2 wzrosła, a 1 nie zmieniła się.

Cena jednego świadectwa udziałowego NFI notowanego w systemie kursu jednolitego wzrosła o 0,5 proc. i wyniosła 95,50 zł.

(PAP)

Pomoc tekstylnym

Niewystarczająca jakość produkcji oraz nieumiejętność poszukiwania nowych, wymagających rynków zbytu decydują o złej kondycji małych i średnich polskich firm tekstylnych. Do takich wniosków doszli brytyjscy specjaliści z BESO – organizacji udzielającej bezpłatnej pomocy doradczej firmom z Europy Środkowowschodniej.

Eksperci zakończyli wstępną wizytację diagnostyczną 17 firm tekstylnych z regionu północno-wschodniego, które zakwalifikowano do specjalnego programu pomocowego. Program jest realizowany od 3 miesięcy. Obejmuje dwa etapy: bezpłatne doradztwo oraz szkolenie. Spośród kilkuset przedsiębiorstw tekstylnych zatrudniających od kilku do 250 pracowników wybrano 17, które poddano ocenie.

Cały program finansowany kwotą 20 tys. ECU ze środków Polsko-Brytyjskiego Programu Rozwoju Przedsiębiorczości będzie realizowany do września 1999 r.

(PAP)

CBOS o sytuacji finansowej polskich rodzin

Bieda bez zmian

Ponad połowa respondentów CBOS uznaje dochody swojej rodziny za niższe od przeciętnych. W ostatnim roku (maj 1997 do maja 1998) sytuacja finansowa rodzin nie zmieniła się – twierdzi CBOS.

Jednak w skali ostatnich 6 lat ocena zamożności własnej rodziny poprawiła się. Od 1995 r. systematycznie rośnie liczba osób uznających dochody swojej rodziny za wyższe od innych.

Ponad połowa (53 proc.) respondentów ma poczucie finansowego upośledzenia, uznaje dochody swojej rodziny za niższe od innych. Na przeciętnym poziomie sytuuje swoje rodziny prawie co trzeci Polak; 13 proc. respondentów uważa pozycję swoich rodzin jako uprzywilejowaną.

Niewielkie pogorszenie samooceny poziomu życia nastąpiło wśród kadry kierowniczej, znaczne jest ono wśród robotników. Samoocena ta poprawiła się w grupie osób pracujących na własny rachunek.

Na pytanie o sposób gospodarowania pieniędzmi 7 proc. ankietowanych deklaruje, że ich rodziny żyją bardzo biednie, a dochód nie starcza nawet na podstawowe potrzeby. Jedna trzecia twierdzi: musimy na co dzień bardzo oszczędnie gospodarować. 16 proc. ocenia, że ich sytuacja po tym względem jest raczej dobra.

Zdecydowana większość (84 proc.) polskich rodzin odczuwa niepewność materialnego bytu – obawia się pogorszenia swojej sytuacji materialnej (38 proc.) lub lęka się biedy (46 proc.).

W maju przeciętny deklarowany dochód na członka rodziny wyniósł 480 zł miesięcznie. W maju ub.r. kwota ta wynosiła 420 zł. Jest to wzrost o wskaźnik inflacji.

W najkorzystniejszym położeniu są rodziny osób z wyższym wykształceniem.

Wśród rodzin osób aktywnych zawodowo, najlepiej finansowo prezentują się rodziny kadry kierowniczej i inteligencji (798 zł miesięcznie na członka rodziny) oraz osób pracujących na własnych rachunek (776 zł).

Przeciętnie dwa razy mniejsze są dochody w rodzinach robotników (345 zł), a ponad trzykrotnie mniej pieniędzy mają rodziny rolnicze (247 zł). Gospodarstwa rolnicze są z reguły samowystarczalne w zaspokajaniu potrzeb żywnościowych, jednak z deklaracji respondentów CBOS wynika, że sytuacja finansowa rolników należy do najgorszych. Jest porównywalna z sytuacja rodzin osób bezrobotnych (234 zł).

W rodzinach emerytów na osobę przypada 563 zł, a w domach rencistów 404 zł. **(PAP)**

ANKIETOWANI O DOCHODACH SWOICH RODZIN W PORÓWNANIU Z PRZECIĘTNYMI DOCHODAMI RODZIN W POLSCE

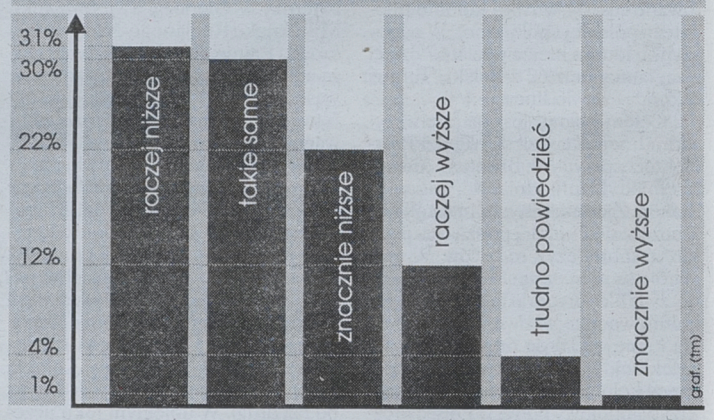

ANKIETOWANI O POZIOMIE FINANSOWYM SWOJEGO GOSPODARSTWA

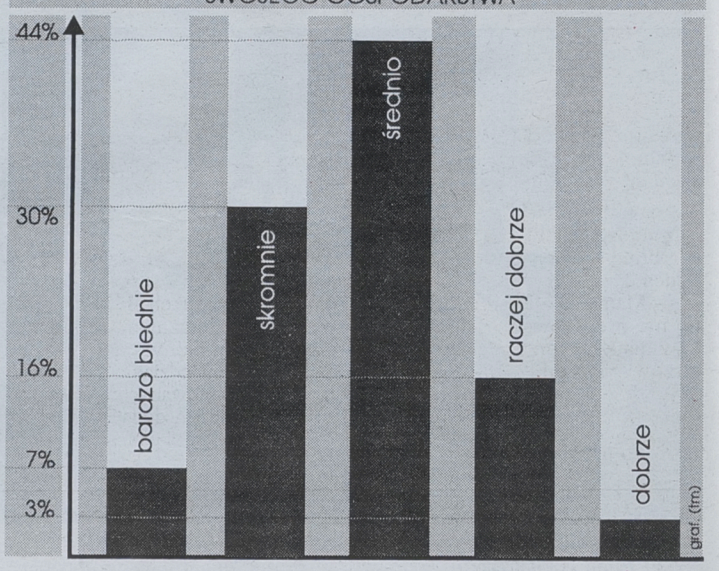

Początek przyjmowania wniosków

Praca w Niemczech

Ministerstwo Gospodarki rozpoczęło przyjmowanie wniosków od polskich firm, które chcą realizować umowy o dzieło w Niemczech – poinformował w piątek Paweł Badzio, rzecznik prasowy resortu. Ostateczny termin przyjmowania wniosków upłynie 31 lipca. Zezwolenia na zatrudnienie Polaków w Niemczech przyznawane są na okres od października do października roku następnego.

– Zgodnie z umową zawartą pomiędzy rządami Polski i Niemiec, tzw. „limit bazowy" wynosi 21 tys. 670 osób. Jednak może on zostać zmniejszony, ze względu na zmianę sytuacji na niemieckim rynku pracy – zastrzegł Badzio.

(PAP)

Stowarzyszenie „Droga" otrzymało dotację Fundacji Bankowej

Czek na wakacje

Ojciec Edward Konkol, prezes Stowarzyszenia „Droga", odebrał w piątek z rąk przedstawiciela Fundacji Bankowej im. Leopolda Kronenberga czek na sumę 7 tys. zł. Dotacja jest przeznaczona na wakacje w Jastarni dla konkretnych dzieci z najuboższych rodzin Białegostoku. II turnus w Jastarnii rozpoczyna się 16 lipca br. Dzięki dotacji pojedzie o 20 dzieci więcej.

Fundacja Bankowa im. Leopolda Kronenberga rozpoczęła działalność w październiku 1996 r. Ustanowiona została przez Bank Handlowy w Warszawie S.A. Celem Fundacji jest „działalność na rzecz dobra publicznego w zakresie oświaty i nauki, kultury i sztuki, ochrony środowiska, ochrony zdrowia i opieki socjalnej".

– Chcemy wspierać i podtrzymywać inicjatywy, które powinny być popierane – powiedział **Marian Płachecki** członek 3-osobowego Zarządu Fundacji.

Fundacja rokrocznie dysponuje kwotą 3 mln zł – do „rozdania". Starannie jednak dobiera projekty, które zasługują na finansowe wsparcie. Jednorazowa dotacja nie przekracza zazwyczaj 10 tys. zł. Pierwszym progiem selekcji wniosków, jakie trafiają do Fundacji, jest gabinet dyrektora oddziału Banku Handlowego w danym mieście.

– Tylko około jedna trzecia wniosków, jakie do nas trafiły, przeszła wstępną selekcję – powiedział Andrzej Gliński, dyrektor białostockiego oddziału Banku Handlowego.

Projekt Stowarzyszenia „Droga" zyskał zgodną aprobatę trzyosobowego Zarządu Fundacji.

– Jesteśmy przekonani, że te środki zostaną właściwie wykorzystane – powiedział Andrzej Gliński.

Zdaniem Mariana Płacheckiego o tym, że projekt Stowarzyszenia „Droga" zwyciężył – przy dość dużej konkurencji projektów innych instytucji – zaważyły cele terapeutyczne wakacyjnego wypoczynku, a co za tym idzie, jasny profil społecznej przydatności. Dodał, że po wstępnej selekcji wniosków dokonywanych w oddziałach banku do Fundacji trafiło w ubiegłym roku około 1000 projektów. Dotacje otrzymało niewiele ponad 120.

Z lokalnych przedsięwzięć dotację Fundacji Bankowej w wysokości 6 tys. zł uzyskało wcześniej suwalskie Stowarzyszenie „Przyznań".

(aż)

W czynie społecznym

Szkoła Podstawowa w Kosiłach, gm. Rajgród, od niedawna posiada piece olejowe. Budynek został także wyremontowany, w czym pomogli rodzice uczniów.

Od września szkoła w Kosiłach posiada ekologiczne ogrzewanie olejowe. Zostało ono zamontowane w miejsce zwykłych pieców. Koszt inwestycji to 33 tys. zł przeznaczonych z Urzędu Miasta. Projekt zmiany ogrzewania został opłacony z funduszu Komitetu Rodzicielskiego, w wysokości 1200 zł. Natomiast prace przy demontażu starych pieców przeprowadzili rodzice uczniów.

Dokonali oni również, razem z nauczycielami, remontu. – Pracowali przez okres 2 tygodni. Dziennie przychodziło ok. 20–30 osób – powiedziała dyrektor szkoły, Alicja Jaworowska.

W ciągu 14 dni wyremontowano dwa hole, kuchnię, bibliotekę, pokój nauczycielski oraz 7 sal lekcyjnych. Zmodernizowano także łazienkę. Stare zlewy wymieniono na nowe, zamontowano trzy sanitariaty. Wcześniej ubikacje znajdowały się na zewnątrz.

Do szkoły w Kosiłach uczęszcza 68 uczniów. Ostatni remont budynku, pochodzącego z 1961 roku, miał miejsce 5 lat temu.

(an)

Wolę mówić o prewencji

Z burmistrzem Zambrowa LECHEM FESZLEREM rozmawia Jacek Markowski

Rada Miasta na ostatnim posiedzeniu wystąpiła do wojewody łomżyńskiego z prośbą o wprowadzenie „godziny policyjnej" na terenie Zambrowa dla młodzieży. Jaki jest Pana pogląd na tę sprawę?

– Określenie „godzina policyjna" dla zakazu przebywania nieletnich w miejscach publicznych bez opieki dorosłych między godziną 22.00 a 6.00 rano jest nieprawdziwe. Wprowadzenie takiego zakazu może ochronić dzieci i młodzież nie tylko przed rozbojem, ale także przed demoralizacją i dlatego właściwą nazwą byłoby „godzina prewencyjna". Jest to próba działań, wynikająca z nieskuteczności naszego prawa z jednej strony oraz przypomnienia rodzicom, że posiadają dzieci i muszą się nimi opiekować.

Doskonale rozumiem apel Rady Miasta. Niemal co tydzień wszystko, co znajduje się na trasie powrotu młodzieży z dyskotek, jest zdemolowane, zniszczone, zrównane z ziemią. Sądzę, że nieletni w godzinach nocnych bez opieki nie powinni przebywać na ulicach.

Policja jednak twierdzi, że brak jej sił i środków. Brak izby dziecka, izby wytrzeźwień, zbyt mało patroli. Co Pan na to?

– Zambrów nie jest ogromnym miastem. O ile zdarzy się kilku wyrostków, którzy pozbawieni opieki rodziców, w nocy będą się zachowywać nagannie, to zawiezienie ich do rodzinnych domów nie wymaga chyba ani izby dziecka, ani izby wytrzeźwień. Do tego nie trzeba zaplecza, a samochody policja ma.

Dziwię się natomiast stanowisku policji w Zambrowie, ponieważ właśnie ich koledzy z Radomia opowiadają się za takimi działaniami. Widząc, że pewne zagrożenia wzrastają, że przestępczość się nasila, wzrasta ilość nie wykrytych przestępstw, policja sama zainicjowała tę akcję we współpracy z władzami Radomia. Przyniosło to wymierne efekty. Zmalała ilość kradzieży, przestępczość nieletnich, ponieważ dzięki takiemu postępowaniu udało się wyeliminować tych, którzy to robili.

Dlaczego tą sprawą Rada Miasta zajęła się teraz, pod koniec swej kadencji?

– Chcę przypomnieć, że Rada zajmowała się sprawami bezpieczeństwa w mieście na początku obecnej kadencji. Obecnie, na wniosek radnego – komisarza policji, pana Mariusza Żebrowskiego, postanowiono zwołać sesję, poświęconą temu tematowi. Rozumiem tę sytuację i uważam, że słusznie chciano zamknąć kadencję Rady Miasta sprawami najważniejszymi, tematem bezpieczeństwa. W czasie debaty padł wniosek o wystosowanie prośby – zapytania do wojewody łomżyńskiego o możliwość wprowadzenia zakazu przebywania nieletnich w miejscach publicznych bez opieki dorosłych w godzinach nocnych. Wniosek ten wraz z uchwałą, wyrażającą zaniepokojenie stanem bezpieczeństwa i wzywające prokuratora i policję do jego zapewnienia, należy traktować jako podsumowanie tej debaty.

Dziękuję za rozmowę.

W Mońkach

Zrzutka na nagrody?

W ciągu czteroletniej kadencji Rada Miasta i Gminy Mońki parokrotnie występowała o przyznanie nagród dla burmistrza Jana Stachurskiego. Według danych uzyskanych w UMiG, łączna suma nagród przekroczyła 20 tys. zł.

Same nagrody nie budzą już wielkich emocji. Wątpliwości są jedynie co do trybu przydzielania i wysokości gratyfikacji.

Raz, a częściej dwa razy do roku, przyznawane nagrody cechowała wyraźna tendencja wzrostowa. Już w kilka tygodni po wyborze przez Radę burmistrza radni przyznali pierwszą nagrodę w wysokości 1200 zł. Później było to już 2 tys., 3 tys. itp, a ostatnio już 5 tys zł i na koniec kadencji 2,5 tys. zł.

– Mamy za złe radnym, że nigdy nie precyzowali z jakich środków mają być przydzielane burmistrzowi nagrody – pożaliło się „Współczesnej" kilkoro pracowników UMiG. – Gdyby pieniądze wygospodarowano z zaoszczędzonych środków budżetowych, to niewielu podważałoby sens nagradzania. Z praktyki wynika jednak, że pieniądze wypłacano zawsze z funduszu płac UMiG. Tak więc na nagrody musieli pośrednio składać się wszyscy pracownicy urzędu.

– Nie może być motywacją nagradzania zwyczajna praca burmistrza i wynikający z umów bankowych tryb umarzania spłaty długów miasta – stwierdził radny Antoni Januszkiewicz. – To, że według burmistrza tylko on „szukał" dodatkowych środków do budżetu miasta świadczy tylko o autorytarnym systemie rządów „ojca miasta", arogancji cechującej byłego naczelnika i niezrozumieniu zasad demokracji i samorządności – dodał radny Czesław Rafałko. – Tu w Mońkach pojęcie „my" zastąpiono w ostatnich czterech latach słowem „ja". I przykro jest teraz nam, nielicznym opozycyjnym radnym, gdy wmawia się nam odpowiedzialność za nawrót do skompromitowanych metod sprawowania władzy – dodają obaj po zakończeniu swojej kadencji.

Kazimierz Radzajewski

Akademicki Capmus

Białostockie Stowarzyszenie Promocji Studenckiej, Fundacja Kultury Akademickiej „Universitas" oraz samorządy studentów Uniwersytetu w Białymstoku i Wyższej Szkoły Administracji Publicznej zapraszają wszystkich studentów pierwszego roku do Międzyzdrojów na „Campus Akademicki `98".

Podczas tygodniowego pobytu nad morzem przyszli studenci będą mogli dowiedzieć się, jak uzyskać stypendium i podjąć studia w Unii Europejskiej. Będzie to też okazja, aby nawiązać kontakty ze studentami z innych polskich i zagranicznych uczelni, spotkać się z ministrem edukacji narodowej Mirosławem Handke, szefem Komitetu Integracji Europejskiej Ryszardem Czarneckim oraz z gwiazdami polskiej sceny: Piotrem Machalicą, Arturem Żmijewskim i Katarzyną Skrzynecką. Organizatorzy zapewniają też uczestnictwo w koncertach Stanisława Sojki, Lecha Janerki, Elżbiety Adamiak i EKT Gdynia oraz w warsztatach teatralnych, plastycznych, dziennikarskich i filmowych.

Zapisy i bliższe informacje można uzyskać pod nr. tel. (0-71) 343-15-13.

(dona)



Dwóch zwycięzców czeka podróż po USA

Amerykańska przygoda

42 osoby z regionu północno-wschodniego mają jeszcze szansę znaleźć się w polskiej drużynie wyprawy Marlboro Adventure Team `98.

Do organizatorów imprezy trafiło 205 tys. zgłoszeń. Z tej liczby wybrano 2000 osób, w tym 16 z woj. łomżyńskiego, 14 z suwalskiego i 12 z białostockiego. Podczas kolejnego etapu eliminacji zostanie wyłoniona grupa 250 młodych ludzi do rozmów telefonicznych. Te z kolei pozwolą organizatorom wyłonić grupę półfinalistów. We wrześniu dwójka Polaków wyruszy, na wyprawę po południowym-zachodzie Stanów Zjednoczonych. Czy wśród szczęśliwców znajdą się mieszkańcy regionu północno-wschodniego, okaże się już niedługo.

(jj)

pit

PRACA

❒ ZATRUDNIĘ

BMB Promotions -broker informacji gospodarczej poszukuje przedstawicieli handlowych z województw: białostockiego, łomżyńskiego, suwalskiego. ☎(0-85)741-72-17.
1065667

CHAŁUPNIKÓW zatrudnimy, ☎0-70-071-738.
1063980

DUŻA firma amerykańska poszukuje stolarzy z wieloletnim doświadczeniem w produkcji wyrobów z drewna litego. Praca w Stanach Zjednoczonych. ☎(0-87)621-43-64 (10.00 -18.00).
1065504

"FADOM" Sp. z o.o. zatrudni od zaraz operatora pompy do betonu z minimum trzyletnim stażem. ☎(0-85)65-13-022.
1065539

FIRMA zatrudni osobę do przygotowywania posiłków najchętniej z wykształceniem gastronomicznym, preferującą zdrowe żywienie. Wymagane: aktualne badania lekarskie, samochód, dyspozycyjność. ☎(0-85)663-12-30.
1064661

FIRMA zatrudni sekretarkę ze znajomością obsługi komputera, ☎090-621-054.
105088

MECHANIKA ze znajomością obsługi tokarki i frezarki. ☎(0-87)66-22-93.
203210

PANIE zatrudnię. Wysokie zarobki. Mieszkanie. Koszalin, ☎(0-94) 340-58-99, ☎345-39-78.
1065428

PRACA na zachodzie: platformy wiertnicze, inne. Informacje: "WOMAROS", 17-220 Narewka, ☎0-90-535-789.
1065583

STUDENTÓW na okres wakacji, własny samochód. "Shell-Gas", ☎(0-87)236-175.
1065587

SZLIFIERZA granitu. ☎(0-85)675-20-89.
1065668

SZUKAMY pomocy do kuchni do polskiej restauracji w Niemczech (w Bawarii), dobry zarobek. ☎(00-49)94-21-333-63.
1065647

ZAKŁAD fryzjerski przyjmie ucznia- fryzjer damski. ☎(0-85)653-37-97 po 19.00.
1065417

ZATRUDNIĘ kierownika Hurtowni Materiałów Elektrycznych w Łomży. Kontakt: Elżbieta Niekało, ☎(0-85)745-49-60.
1064764

ZATRUDNIĘ stolarza meblowego, Elbo s.c. ☎(085)653-80-66, 653-86-33.
1065654

ZLECĘ wykonanie dużego budynku, ☎0-602-527-754.
1064006

❒ SZUKAM PRACY

18-LETNIA dziewczyna szuka pracy. (0-87)67-13-19.
203219

GŁÓWNY księgowy. ☎(0-87)15-19-58.
203218

NIERUCHOMOŚCI

❒ AGENCJE

AGENCJA "KLEPACCY"- Augustów. ☎(0-87)643-23-68, ☎643-05-74.
203121

AGENCJA "POŚREDNIK" -nieruchomości. ☎(0-85)742-00-08, ☎746-01-64.
1059943

"AGENCJA WSCHODNIA" -Mieszkania -Domy -Lokale -Działki, Suraska 1, ☎(0-85)74-21-756.
1057170

D1012632
INDECO wygodne mieszkanie
SZAFY, GARDEROBY WNĘKI, BIURA
RATY
5 LAT GWARANCJI
• KANADYJSKIE DRZWI SUWANE W SYSTEMIE STALOWYM I ALUMINIOWYM
• BOGATA KOLORYSTYKA PŁYT I LUSTER
• DRZWI DO SAMODZIELNEGO MONTAŻU W DOWOLNYM WYMIARZE
• USŁUGI STOLARSKIE
LETNIA PROMOCJA 10%
BIAŁYSTOK, ul. Marczukowska 6a (Świat Kuchni), tel. 651-52-01 w. 14
ul. Legionowa 4, tel. 732-91-23 (róg Sienkiewicza)
Bielsk Podlaski, ul. Kazimierzowska 6 tel. 303-512

"ARDVIL" -kupisz, sprzedasz, wynajmiesz. ☎(0-85)732-27-78, Branickiego 17A/102.
1064163

AUGUSTÓW. Agencja Obrotu Nieruchomościami, Wierzbna 5, ☎(0-87)644-73-85, ☎643-31-77, ☎090/53-56-00.
203118

"FORUM"- Nieruchomości, Lipowa 4, ☎(0-85)43-64-83.
1061426

ŁAPY -okolice, ☎(0-85)715-59-20.
1061449

ŁOMŻA, "TYTAN", Polowa 45, ☎(086)16-62-26.
104804

"PANORAMA" Zambrów. Nieruchomości. ☎(086)71-85-72, 0602-791-875.
105002

SUWAŁKI- "TRANSAKCJA", ☎(087)66-56-14.
203141

WYCENIAM działki, budynki, mieszkania. ☎(0-85)743-28-29.
1055464

❒ SPRZEDAM

50 ha nad Mamrami we wsi Przystań. ☎(0-89)526-60-81.
1064016

59 mkw., 65.000,- +garaż. ☎(0-85)661-05-96.
1065570

59 mkw. Słoneczny Stok. ☎(0-85)741-81-88, po 18.00.
1065494

60 mkw., garaż- TANIO. ☎(0-87)64-47-067.
203069

7,15 ha (las 5,86) ziemi, w pobliżu jeziora. ☎(0-87)67-77-37.
203125

ATRAKCYJNE gospodarstwo rolne 17 ha, nowe budynki. ☎(0-86)745-165.
1064344

BUDYNEK magazynowo -biurowy centrum Ełku, plac ogrodzony 740 mkw., wszystkie media. ☎(0-87)610-80-11.
1062076

DOM, sklep, garaż, atrakcyjne położenie -nowy, 270.000,-. Ełk, Wrzosowa 17.
1063888

DOM, zabudowania gospodarcze nad jeziorem Wiżajny wieś Stankuny. ☎(0-87)68-81-55.
203172

DOM do remontu, działka, Biała Olecka. ☎(0-52)382-39-80.
1063459

DOM drewniany, działka (400 mkw.), Grajewo, ☎(0-86)72-45-55.
1063926

DOM drewniany. ☎(0-86)775-664.
1065619

DOM dwukondygnacyjny, Suchowola. ☎(0-85)652-30-37.
1060457

DOMEK letniskowy -Rybczyzna, Jezioro Dreństwo. Działka 500 mkw. ☎(0-86)72-77-42.
1064281

DOM murowany, 145 mkw. ☎(0-116)29-20.
1065488

DOM nad rzeką Narew; bryczki, wolant, sanie: ☎0602-761-619, (086)188-919.
105032

DOM piętrowy, garaż. Suwałki, ☎(0-87)66-34-09.
203162

DOM szeregówka pilnie sprzedam -Ełk. ☎(0-87)610-13-28.
1062858

DOM wolnostojący. ☎0-90-622-461.
1065588

DOMY szeregowe na os. Wyżyny, 156,4 mkw., p.u. -odbiór X.1998, 187,8 mkw., p.u. -odbiór X.1999, ☎(0-85)518-592, ☎510-201 wew. 115.
1057177

DWUPOKOJOWE 50 mkw. VIII piętro, centrum. ☎(0-85)732-16-05.
1065385

DZIAŁKA, 620 mkw., z rozpoczętą budową mieszkalno usługową, centrum Ełku nad jeziorem. ☎(0-87)610-54-46, ☎(0-87)610-75-89 po 20.00.
1065365

DZIAŁKA rekreacyjna nad jeziorem Rajgrodzkim, 1000 mkw., ☎(0-90)363-464.
1060689

DZIAŁKĘ budowlaną 2448 mkw. Suwałki, ☎(0-87)65-53-00.
203216

DZIAŁKI budowlane uzbrojone. Ełk, ☎(0-87)621-44-44.
1061575

DZIAŁKI rolnicze nad jeziorem Długie k/Krasnopola. ☎(0-87)67-63-10.
203180

EŁK, centrum- mieszkanie, 48 mkw., I piętro, umeblowane, ☎(0-87)610-40-64 po 18.00.
1064901

GAJOWA, lp., tel., 60.40 mkw. "ARDVIL" Branickiego 17A. ☎(0-85)732-27-78.
1064161

GARAŻ, Swobodna 25A, dozorowany, 16.000,-. ☎(0-85)653-18-08.
1064283

GRAJEWO, dom, ładna działka. ☎(0-86)72-26-23.
1055676

M-2, 43 mkw., Suwałki, Kowieńska 9/10.
1065113

M-3, 48 mkw. II piętro. ☎(0-85)730-01-69.
1065660

M-3, 56 mkw., I piętro, nowe, Ruciane Nida, 46.000,-. ☎(0-87)236-231.
1065110

M-3, Bielsk Podlaski (centrum). ☎(0-85)716-21-57, po 16.00.
1065288

M-3, Grajewo, ☎(0-86)72-26-23, tanio. "Univers".
1064050

M-4 -Wysokie Mazowieckie, ☎(0-86)75-49-64, ☎(0-85)655-27-12.
1062742

M-5 centrum Suwałk. ☎90-87)66-49-57, ☎(0-87)66-39-68.
203203

MAZURY- siedlisko nad jeziorem. ☎(0-87)23-43-85.
1063677

MIESZKANIE, 72 mkw, parter, Szczuczyn, ul. Sienkiewicza 1/3, ☎(086)78-30-74.
105074

MIESZKANIE 2 pokojowe, 39 mkw. w Białymstoku. ☎675-38-15, po 18.00.
1065645

MIESZKANIE 34 mkw. I piętro, centrum, Hajnówka. ☎(0-85)682-44-91, ☎682-34-89, ☎718-65-04.
1065432

MIESZKANIE 36 mkw. Suwałki, ☎(0-87)67-69-08 po 18.00.
203193

MIESZKANIE 60 mkw, 3-pokojowe + garaż- tanio. Suwałki, (0-87)66-54-14.
203109

MIESZKANIE 60 mkw., Łapy, 63.000,-. ☎(0-85)715-60-05.
1065076

MIESZKANIE w Hajnówce, 72,25 mkw. ☎(0-85)683-20-76.
1065580

OBIEKT mieszkalno pensjonatowo szkoleniowy przy jeziorze. Ełk, ☎(0-87)621-44-44.
1061577

OKAZJA! sprzedam nieruchomość, pow. działki 1679-mkw., pow. biurowa 154-mkw., pow. magazynowa 222-mkw., ☎(0-86)72-31-07 do 15.00, po 15.00: ☎(0-86)72-76-21.
1065674

PILNIE -tanio. Dom piętrowy, gospodarczy, garaż. Grajewo, Ełcka, ☎(0-86)72-65-06.
1064962

PÓŁ domu. Suwałki, Buczka 8. ☎(0-87)610-01-33.
203215

SAJZY koło Ełku: działki z prawem budowy nad Jeziorem Łaśniany. ☎(0-85)675-58-59, ☎090-34-85-14.
1063786

SIEDLISKO 2 ha, zabudowane. ☎(0-87)217-005 po 16.00.
1065596

SPRZEDAM dom i 2.5ha. ☎(0-85)730-93-25.
1065577

SPRZEDAM działki budowlane, ☎(0-85)730-65-48.
1065096

STODOŁĘ do rozbiórki. ☎(0-116)71-22.
1065585

SZEREGÓWKĘ, stan surowy. ☎0-601-36-93-32.
1064517

SZEREGÓWKĘ wykończoną- Suwałki. 120.000 zł. ☎(0-87)65-17-05, ☎(0-87)164-085.
203195

TRZY działki , osiedle Kraska, ☎(086)16-57-15, po 20.00.
105089

❒ POSZUKUJE

MŁODA rodzina poszukuje mieszkania -Białystok. ☎(0-85)732-52-79, (16.00 -19.00).
1065582

❒ WYNAJMĘ

DO wynajęcia lokal (164 mkw.)- Sejny, Krzywa 4. ☎(0-87)162-120, ☎(0-22)776-40-07.
203217

DO wynajęcia mieszkanie jednopokojowe. ☎(0-85)651-01-27.
1065670

DO wynajęcia pomieszczenia magazynowe pod działalność produkcyjną, usługową lub handlową, warsztat samochodowy, Łomża, ☎(086)18-62-07, 8.00 -15.00.
105067

DO wynajęcia w Suwałkach! Hale produkcyjne, Magazyny, Place składowe, Garaże, Pomieszczenia biurowe. Pełne uzbrojenie. Możliwość sprzedaży, wniesienia do spółki. "Wigry- Projekt" S.A. Suwałki, ul. Buczka 183, ☎(0-87)66-42-89, fax(0-87)66-43-68.
203102

HALĘ odnajmę -sprzedam. Ełk, ☎(0-87)621-44-44.
1061579

KAWALERYJSKA -pawilon Furnel. ☎(0-85)742-84-77, wieczorem.
1065449

LOKAL, (duży parking), wydzierżawię, centrum. Siemiatycze, ☎(0-85)655-32-63, ☎656-08-09.
1065360

LOKAL na handel lub hurtownię 160 mkw.: Łomża, ☎(086)186-260.
104989

M-3 w Białymstoku, Wysoki Stok. ☎(0-86)755-268.
1064079

POKÓJ studentom. ☎(0-85)730-31-58, ☎730-52-95.
1065530

POSIADAM do wynajęcia lokale handlowo-usługowe w centrum Grajewa. ☎(0-86)72-36-12.
1065673

POSIADAM lokal do wynajęcia pod dział. gosp. 26 mkw. + telefon, toaleta- Suwałki dobra lokalizacja. ☎(0-87)67-95-01.
203226

STANCJA. ☎(0-85)652-31-99.
1065574

STANCJE umeblowane, samodzielne, paniom. ☎(0-85)663-14-62.
1064293

WYNAJMĘ pomieszczenie o powierzchni 170 mkw. ☎(0-87)23-29-88.
1065653

USŁUGI

❒ BUDOWA, REMONT

ANTYWŁAMANIOWE drzwi "Gerda Star",rolety zabezpieczajace. ZALUS, ☎511-994.
1065457

BEZPYŁOWE cyklinowanie, układanie podłóg. ☎(0-87)67-63-30.
203070

BUDOWA- remonty ogólne. Suwałki, ☎(0-87)67-36-83.
203161

DRZWI antywłamaniowe, wejściowe, pokojowe, zamki: sprzedaż-montaż. Centrum Techniki Zabezpieczania Mienia, ☎653-90-36
1063755

GLAZURA, panele, klinkier, malowanie, inne prace wykończeniowe. Augustów, ☎(0-87)64-25-621.
203224

WEŁNA SZKLANA
wysoka jakość za rozsądną cenę
Gullfiber
MBI
Modern Bud Int. S.A.
BIAŁYSTOK, ul. WYSOCKIEGO 69
tel 675-07-70, 653-90-68, 653-90-01
Suwałki, Pułaskiego 81A, tel (0-87) 679-414
Łomża, Al. Legionów 114B, tel (0-86) 186-964
© BAUHAUS DESIGN

GLAZURNIK, ☎(0-85)651-10-53.
1065416

INSTALACJE c.o., wod.-kan. ☎(0-87)67-39-45 wieczorem.
203167

MALOWANIE, szpachlowanie, suche tynki, ☎(086)188-768.
105078

MALOWANIE, szpachlowanie, tapetowanie, VAT. ☎(0-85)741-44-08, wieczorem.
1065454

OKNA, drzwi, zabudowy balkonów- PCV, aluminium, drewno. ZALUS ☎6511-994.
1065458

OKNA PCV intertec, ISO 9002. ☎(0-86)761-298.
1065579

P.P.H.U. "Krylamex", wtryskowe ocieplenie mieszkań. Bilcza, k. Kielc. ☎(0-41)311-70-016 lub ☎(0-85)711-21-89.
1064076

POLBRUK, VAT. ☎(0-85)653-03-54.
1063486

REMONTY i kompleksowe wykańczanie wnętrz. ☎(0-116)34-218.
1064906

ROBOTY ziemne, wykopy, koparka Białoruś. ☎(0-85)676-27-35.
1064227

ROBOTY ziemne- ładowarką, koparką, wywrotką. Suwałki, ☎(0-87)66-34-01, ☎0602254008.
202891

SAIDING. ☎(0-85)510-353.
1056542

SIDING, docieplania, remonty. ☎(0-87)621-48-84.
1065503

SIDING, pokrycia dachowe, solidnie. ☎(0-87)16-41-07.
203025

STOLARSKIE, balkony. ☎(0-85)651-90-78.
1062864

SUCHE TYNKI, roboty remontowo- budowlane, modernizacja wnętrz mieszkaniowych i sklepowych ☎633-812.
1063599

TYNKI, glazura, cegła licowa- remonty. Rachunki VAT. ☎(0-87)67-91-96 wieczorem.
203196

USŁUGI ogólnobudowlane i stolarskie. ☎(0-85)719-79-21.
1064475

USŁUGI równiarką drogową, koparką, koparko-ładowarką "Ostrówek", Grajewo. ☎(0-86)72-89-06.
1065436

❒ AGD, RTV

AUTOMATYCZNE pralki, ☎(0-85)742-40-49, Kuzyka.
1063571

AUTOMATYCZNE pralki- naprawa. ☎74-44-610.
1062915

AUTOMATYCZNE pralki. Cieśluk, ☎661-24-82.
1063162

PRALKI chłodnictwo, naprawy. ☎(0-87)663-47-93, ☎742-42-56.
1065309

❒ TRANSPORT

20T, mikrobusem, autobus, truck. ☎(0-87)64-14-250.
1060437

BUS MAX towarowy -kraj, zagranica, faktury VAT. ☎(0-86)72-36-80.
1062697

CHŁODNIE, 5, 13 ton, ☎(0-87)621-49-98, ☎(0-87)610-65-20.
1064899

DŹWIGOWE, podnośnikiem, zwyżka. ☎(0-85)676-21-05, ☎0-90-273-947.
1062964

IVECO, 1,5 t. ☎(0-85)675-25-63.
1065459

KOPARKĄ OSTRÓWEK TEL.(085)651-55-66.7.00 - 17.00
1063535

PRZYJMĘ do przewozu ładunki 24-tonowe. ☎(086)177-014, (086)736-090.
105020

ŻWIR, czarnoziem. ☎(0-85)653-93-24.
1063267

❒ INNE

ANTYWŁAMANIOWE DRZWI, FOLIE OCHRONNE OKIENNE, ZABUDOWA BALKONÓW, KRATY ZWIJANE, ALUMINIOWE DRZWI, WITRYNY, UL. SIENKIEWICZA 67. 775-12-18 "ZAMIS".
1062692

PIECZĄTKI "ECHO", Suraska 1. ☎(0-85)742-01-93.
1065610

SKŁAD CELNY- Suwałki, ul.Buczka 183. ☎(0-87)66-43-68.
203184

AUTO-MOTO

❒ KUPIĘ

(ABC): Auta do remontu, powypadkowe: ☎(090)267-215.
104967

AUTA powypadkowe, skorodowane: ☎(090)367-870.
104969

AUTA powypadkowe, uszkodzone ☎(090)553-409.
104970

AUTA powypadkowe do remontu: ☎(090)553-409.
104971

AUTA rozbite, powypadkowe, ☎(090)36-78-70.
104975

AUTA skorodowane, powypadkowe, ☎(090)26-72-15.
104973

AUTO-SZROT SKUP AUT POWYPADKOWYCH, ZŁOMOWANYCH. SPRZEDAŻ CZĘŚCI. NOWA WIEŚ EŁCKA, ☎(0-87)619-73-84.
1063493

CZĘŚCI do silnika ARO 243D. ☎(0-85)656-03-50, wieczorem.
1065621

KUPIĘ golfa II, rozbitego. ☎(0-87)152-412.
1065526

OSOBOWY, dostawczy po wypadku, do naprawy. ☎0-602-626-731.
1065274

ROZBITY do remontu kupię, ciągle aktualne. ☎0-602-154-932.
1065268

❒ SPRZEDAM

******(0-85)7455-284** Autokomis "Twoje Marzenie" Zaprasza: kredyty samodchodowe bez I wpłaty (w ciągu 3 godz.) Ubezpieczenia komunikacyjne na miejscu. Zawsze 50 aut na placu. Centrum Białegostoku Mazowiecka 32.
1063783

*****AUTOKOMIS** "VOYAGER" pod dachem. Sprzedaż, raty, PTS. Myśliwska 2. ☎(085)74-14-718, 74-10-517.
1062827

****AUTO-KOMIS, Białystok ul.Prowiantowa19, ☎/fax(085)65-20-420.**
1062772

AUDI 100D, (1984), 9.000,-. ☎(0-85)711-45-05.
1064555

AUTO-KOMIS "ZAWADY" zaprasza 9.00 - 18.00. ☎(0-85)622-11-11, ☎(0-85)653-40-82.
1064258

AUTOCYSTERNA paliwowa 15.000 litrów, aluminium; układ dystrybucyjno -pomiarowy, aktualny UDT. Podwozie 2-osiowe "SCANIA", 380 koni mechanicznych z zaczepem i instalacją do ciągnięcia przyczepy. 87-702 Koneck, ☎(0-54)822-717, ☎(0-54)822-718, ☎kom. 090-275-191, fax 090-555-225.
1064406

AUTOKOMIS, Botaniczna, kupno - zamiany, raty. ☎744-55-48. Nowe: Polonezy, Daewoo. 1063495

AUTOKOMIS, Suwałki, Wojska Polskiego 92, ☎(087)653-231, zamiany, skup, raty. Daewoo.
1063500

AUTOKOMIS Bielsk Podlaski, Mickiewicza 5/1, ☎730-88-23. Raty, zamiany, skup. Nowe polonezy. Salon Daewoo.
1063503

AUTO KOMIS "TOMCAR", Wierzbowa 10. ☎0602645866. 1063506

BLACHARKA, szyby, podzespoły: niwy, oki, moskwicza, tawrii, łady. Od 10,-. ☎(0-85)744-17-19.
1064321

CINQUECENTO, (1993). ☎(0-86)72-80-80.
1065435

FIMOT S.C.

oferuje samochody dostawcze i ciężarowe:

AVIA Z ZABUDOWĄ IZOTERMICZNĄ	68.500 zł
LUBLIN II	32.200 zł
POLONEZ TRUCK	21.818,03 zł
CARO PLUS	
POLONEZ ATU PLUS	
CITROEN BERLINGO	

(ceny netto)



D1012588a

NOWY LUBLIN TAŃSZY O **5000 zł** ZA STARY ZŁOMOWANY ŻUK

EŁK, UL. SŁOWACKIEGO 11 TEL. (0-87) 621-31-03

SUWAŁKI, UL. WOJSKA POLSKIEGO 2 TEL. (0-87) 663-263

PROFESJONALNY SERWIS GWARANCYJNY I POGWARANCYJNY

CINQUECENTO 704 (1993) -11.500 zł: Zambrów, ☎(086)71-26-00.
105009

CINQUECENTO 899 (1994), ☎(086)16-43-31.
105015

Autoexpert 1012654b

Polonez 1,4 Rover	1994	12.900 zł	szary
CC 700	1997	16.300 zł	czerwony
CC	1994	13.000 zł	szary met.
UNO 1.0	1993	15.300 zł	biały
Punto 75 ELX 3D	1995	23.500 zł	zielony met.
Brava 1.4	1997	31.000 zł	złoty met.
Brava 1.4	1997	31.000 zł	srebrny met.

W cenie zawarta opłata skarbowa. Proponujemy pakiet ubezpieczeniowy w PZU - 4,5%. Możliwość negocjacji cen.

Polmozbyt Plus
Białystok, ul. Zwycięstwa 10A
tel. (085) 651-25-40, 651-73-32

CITROEN oltcit, 1.1, (1990), 19000 km. ☎655-37-48 wew. 165.
1061817

CZĘŚCI audi, vw, samochody Niemcy. ☎(0-87)610-40-13.
1062907

CZĘŚCI Jelcza: kabiny, wspomaganie, wywrot. ☎(0-87)64-14-250.
1060443

DAEWOO nexia, GLX, 1.5, 16V, automat, (1996), cena: 22.000,-. ☎(0-85)656-04-32.
1065358

DWIE limuzyny Lincoln. Suwałki, ☎(0-87)66-46-22.
203214

FIAT 125, (1984). ☎716-13-61.
1064266

SEAT

Atrakcyjne ceny w kontyngencie '98

- Alhambra **90.000 zł**
- Toledo Diesel **43.000 zł**

Autoryzowany dealer i serwis
BIACOMEX
ul. Elewatorska 11/1,
tel. 085 654 67 75

D1012939

FIAT 126p (1992). Suwałki, ☎(0-87)66-76-19.
203128

FIAT 126p (1992). Suwałki, ☎(0-87)66-76-19.
203204

FIAT 131A, 3300,-, ☎(086)160-424.
105090

FIAT tempra (1994)- TANIO. ☎(0-87)64-47-067.
203068

FORD escort 1.4, (1992). ☎(0-87)28-30-61.
1064958

FORD fiesta, 1.8D, passat, 1.8i, ford orion 1.4. ☎(0-87)29-31-95.
1065664

FORD sierra, (1984), benzyna, 6.700,-. ☎(0-85)730-34-49.
1064473

FORD sierra (1992) -zamiana, ☎(086)19-82-53.
105083

GAZ-69 szerokie opony, siedzenia lotnicze, stan bdb, ☎(086)180-124, 090-562-396, po 15.00.
105080

JALCZ 317 wywrot, orginał, (1983), tanio. ☎(0-85)676-21-37.
1064370

JELCZ 316, (1983), 16 europalet, 13.000 zł - lub zamiana na star 200 wywrotka. ☎(0-85) 730-25-50.
1065576

JELCZ 317, (1989), ciągnik siodłowy z naczepą, (1989) "Zremb NS-181". ☎(0-87)231-308.
1065650

JELCZ 317, (1991), ciągnik siodłowy, składak. ☎(0-87)232-961.
1065652

JELCZ 317 ciągnik siodłowy +naczepa "Zremb" NS-181, ładowność 20t. ☎(0-85)655-62-76.
1064983

JELCZ 325 po remoncie, (1982), 8.000,-. ☎(0-87)239-865.
1065045

JELCZ 416, 12 ton, (1989/ 90), przyczepa 11,5 t. ☎(0-86)775-228.
1064005

JELCZ 417D, (1985), ciągnik siodłowy z naczepą "Zremb" NS-181, (1989). ☎(0-87)231-308.
1065651

JELCZA 325, rok produkcji 1984. ☎(0-86)77-67-14.
1065533

JELCZ turbo, (1981) +naczepa, 12,5 m, oplandekowana. ☎(0-85)72-28-000 wew. 370.
1064806

KONTENER Mercedesa 4 x2,4, ☎0601-67-78-30.
105085

LIAZ wywrotka, (XI 1988). Kamaz wywrotka. Ciągnik siodłowy jelcz z naczepą, silnik liaz. ☎(0-85)719-17-18.
1064173

ŁADA 1300, (1990), I właściciel, szyberdach, halogeny. ☎(0-85)716-91-99, ☎(0-51)463-79-78.
1065486

ŁADA samara, (1994), doposażona, 15.000 zł. ☎(0-85)754-71-93.
1064929

ŁADA samara 1500 (1992). ☎(0-87)16-15-12.
203209

MAZDA 929 3.0 6V, (1990), 18.000,-. ☎(0-85)741-80-92, ☎0-601-254-004.
1064339

MERCEDES 124 200D (1988), wyposażony. ☎(0-87)65-55-59 po 20.00.
203181

MERCEDES 407D, skrzyniowy, bliźniaki, plandeka, stan bdb, 140.000 km, 20.000,-. ☎(0-87)157-309.
1065528

NACZEPA chłodnicza, 13 ton, (1989), 11.000 zł, jelcz ciągnik siodłowy +naczepa chłodnicza, 13 ton, (1989), 22.000 zł, jelcz chłodnia, 5 ton, (1984), 10.000 zł, robur izoterma, (1986), 3.000 zł. ☎(0-87)610-65-20.
1064897

NAPRAWA samochodów Francuskich. Wiklinowa 54, ☎(0-85)676-20-53.
1064916

NEWHOLAND International -kombajny, okazja, ☎(086)17-61-11.
105048

NISSAN almera, (1996), 2 poduszki,elektronika, bezwypadkowy. ☎(0-85)663-49-16.
1064372

ODSTĄPIĘ 9 rat w Aice Konsorcjum. ☎(0-85)719-74-08.
1065605

OMEGA kombi, (1992). ☎(0-85)814-14-79.
1065514

OPEL ASTRA (1997) 13000 km,wiśnia,metalik, 1.4 16V, ABS, poduszka, LS wspomaganie ☎(085)65-39-303.
1065451

OPEL kadett, tanio. ☎(0-86)750-322.
1065391

DAEWOO AUTOSALON EUCAR

Oferuje samochody dostawcze i ciężarowe w dużym wyborze:



1012727

AVIA A31-T prezent niespodzianka za 2.200 zł
do pozostałych za 1.200 zł

Lublin II	- 32.200 zł
Lublin II z silnikiem GM Holden	- 40.990 zł
Polonez Truck	- 21.818 zł
Citroën C-15	- 28.640 zł

(ceny netto)

W pozostałych modelach niespodzianka do 1.200 zł

Lublin II tańszy o 5000 zł za złomowanego Żuka

Wypożyczalnia samochodów
Raty ■ Leasing ■ Używane w rozliczeniu
Części zamienne — Serwis

Ełk, ul. Kilińskiego 5, tel. 621 49 47
Suwałki, ul. Pułaskiego 71, tel. 65 61 40
Giżycko, ul. Kętrzyńskiego 12a, tel. 28 55 44

OPEL vectra 1.6 16V, (XII 1997), combi. VW passat combi 1.9TDi, (1994). ☎(0-85)744-02-04.
1065314

PEUGEOT 205, 70.000 km, (1990), 12.500,-. ☎(0-85)655-32-59.
1064975

PEUGEOT 405GLD (1988). Augustów, ☎(0-87)64-34-317.
203220

PEUGEOT 406, 2.0, 11000 przebieg, (1997). ☎(0-85)743-41-61 lub ☎(0-85)743-21-27.
1065398

POLONEZ 1.4, rower, (1995). ☎(0-85)743-42-99.
1064973

POLONEZ 1.6GLi, (1996), imobilizer, autoalarm, centarlny zamek, I właściciel, bezwypadkowy. ☎(0-85)661-21-31, po 18.00.
1065614

RENAULT bus, max., podwyższony, (1987), benzyna, 12.000,-. ☎(0-87)230-754.
1065050

RENAULT twingo (1995), stan bdb, bogate wyposażenie. ☎(0-87)643-33-80.
1062556

ROBUR diesel kontener (1982), ☎(086)19-13-20.
105077

ROZRUSZNIKI, alternatory, części nowe i regenerowane do samochodów zachodnich. Suwałki, ul. Kościuszki 37, tel./fax(0-87)65-13-85. Warsztatom naprawczym, taksówkarzom-RABAT!
203126

SAMOCHÓD Multicar 25-10 wywrotka, ładowarkę "Ostrówek". ☎(0-89)752-25-41.
1065597

SIENA 1.4EL, (1997), gwarancja, 27.000,-. ☎(0-85)652-30-60.
1064063

SILNIK do kombajnu, szóstka, 2900,-, ☎(086)17-61-11.
105047

SKODA Favorit (1991 -XII), ☎(086)18-08-20.
105075

SPRZEDAM Aro, 243 D, (1983). Sokółka, ☎(0-85)711-47-15.
1065536

SPRZEDAM Jelcz 325, skrzyniowy z przyczepą D-83. ☎(0-87)23-41-77.
1065648

SPRZEDAM MZ-150, (1990 rok). ☎(0-86)760-021.
1065532

STAR 200, składak, (1995). ☎(0-86)75-09-81 po 18.00.
1065013

STAR autolaweta, wciągarka 20 ton, cena do uzgodnienia. ☎(0-86)75-27-89.
1064467

TATRA 148, wywrotka, cementowóz, zarejestrowane, ważne badania techniczne, 35.000 PLN +VAT od faktury. ☎0-601-61-79-13.
1064457

TATRA 148 wywrotka- 28.000 zł. ☎(0-87)68-73-29.
203138

TATRA 815, (1989), roj, skrzyniowa, wywrotka, 22 t, zarejestrowana, ważne badania techniczne, możliwość pracy jako ciągnik balastowy, 55.000 PLN +VAT od faktury. ☎0-601-61-79-13.
1064454

TAVRIA (1996), wiśnia, 11500,-, ☎(086)184-126.
105076

TŁUMIKI, amortyzatory, haki. Suwałki, ☎(0-87)66-29-25.
202978

TOP AUTO PROPONUJE: OPEL VECTRA 1,6 (1995), 36000 ZŁ, OPEL VECTRA 2,5 (1997) ☎661-68-02,☎661-47-87.
1065431

UNO 1.0 fire, (1996), 23.000 km, alarm, imobilizer, metalik, 20.000,-. ☎(0-85)653-72-60.
1065643

VOLVO -naprawa i części zamienne. ☎(0-85)744-22-87.
1065561

VW jetta, 1.6, (1990). ☎(0-87)610-23-89.
1065586

VW vento 1,9TD (1994). ☎(0-87)163-123.
203176

WARTBURG, (1987), 2.700,- Sokółka. ☎(0-85)711-75-65, po 15.00.
1064316

ZAMIENIĘ stara 200 na osobowy. ☎(0-86)745-165.
1064341

ŻUK A-06 (1978), po remoncie. ☎(0-87)68-51-36.
203185

ŻUK A-11 (1976). Cena: 1.400 zł. ☎(0-87)68-54-25.
203183

ŻUK A11 (1990), silnik do C-360, ☎(029)761-71-28.
105097

ŻUK blaszak (1994). ☎(0-87)67-12-98.
203213

❒ NAPRAWY

OPONY nowe i używane, ceny6 konkurencyjne, montaż, Białystok. ☎0-602-172-799.
1065523

❒ AUTOALARMY

ALARMY w budynkach- autoalarmy- immobilisery- centralzamki- radiomontaż - głośniki- anteny-zestawy głośnomówiące- ul.Św.Rocha 4A 744-51-30.
1057337

❒ INNE

AGREGAT prądotwórczy 20 kW z silnikiem. Cena do uzgodnienia. ☎(0-86)75-27-89.
1064468

AMORTYZATORY, tłumiki, świece, pióra wycieraczek. Handlowa 7 ☎(085)42-87-56.
1056997

KOPARKO- ładowarkę, lawetę, sprowadzam maszyny budowlane. ☎(0-86)72-24-54, ☎0-90-261-887.
1062943

❒ USŁUGI

HAMULCE- serwis- ABS. Toczenie, wymiana tarcz, klocki. Unimot ☎742-63-58.
1062992

HOLOWANIE aut w kraju i zagranicą, jednorazowo 4 auta. ☎(0-86)75-27-89.
1064465

OLEJE, filtry. Bardzo duży wybór. Unimot ☎742-63-58
1062990

BIZNES

"(0-85)732-56-81": Biuro Rzeczoznawcy, Warszawska 40.
1042731

"REMEX Sp. z o.o. tel. /fax (0-85)654-99-10 sprzeda lub wydzierżawi autoklaw, 40 mszesc. do impregnacji drewna.
1065658

WSCHODNIE TOWARZYSTWO LEASINGOWE S.A. BIAŁYSTOK, UL. J.K.BRANICKIEGO 17A, ☎732-11-76, 732-89-70. LEASING: OPERACYJNY, KAPITAŁOWY - NIERUCHOMOŚCI; SAMOCHO DÓW OSOBOWYCH; RATALNA SPRZEDAŻ NIERUCHOMOŚCI (OSOBY PRYWATNE).
1063497

UBEZPIECZENIA

"(0-85)732-56-81-TUK". Ubezpieczenia, Białystok, Warszawska 40.
1042730

MIESZKAŃ: (kradzież 0,4%, pożar 0,2%, zalanie 0,3%) = 0,7%. ☎(0-85)732-56-81 -"TUK".
1062592

UBEZPIECZENIA komunikacyjne, -tanio, Botaniczna. ☎(085)744-55-48.
1063498

☎(0-85)732-56-81- "TUK": nawiążemy korzystną współpracę agencyjną.
1062593

NAUKA

ANGIELSKI, niemiecki- superintensywnie, bardzo skutecznie -także tłumaczenia (15/str.). ☎(0-85)74-14-233.
1065354

ANGIELSKI. ☎(0-85)744-71-02.
1064447

KURS prawa jazdy, kat. ABTCE, rozpoczęcie 10.07.98, godz. 17.00 i 13.07.98, godz. 16.00. Ośrodek Szkolenia Kierowców "Centrum", Lipowa 31/33, lok. 18, ☎(0-85)74-20-962.
1064282

KURSY: agent celny, kasjer walutowy, finanse i rachunkowość, rachunkowość spółek, komputerowe, język angielski, sekretarek, maszynopisanie. ZKiDE, Jurowiecka 33, ☎(0-85)676-18-62.
1062346

LICEUM Ogólnokształcące dla Dorosłych, ☎(0-85)742-03-04.
1061572

ZAOCZNE dwuletnie studium: informatyka, turystyka, hotelarstwo. ☎(0-85)742-79-88.
1055270

ZAOCZNE Studium Ekonomiczne przyjmuje zapisy na rok szkolny 1998/99: technik ekonomista, technik informatyk. Jurowiecka 33, ☎(0-85)676-18-62.
1062340

TURYSTYKA

BELGIA, Niemcy -czwartki. ☎(0-85)716-24-05.
1065318

BELGIA, ☎(0-85)711-42-08.
1057875

BELGIA -wtorek. ☎(0-85)73-76-210.
1064174

"BOGUMIŁ" -przewóz osób Hannover -Frankfurt. W soboty. (086)186-313, 0602-18-55-99.
104999

BRUKSELA: wtorek, środa. ☎(0-85)7-167-204.
1056782

FRANKFURT, Hanower- osobowym. Suwałki, ☎(0-87)67-02-53.
203147

KOLONIE w Augustowie (495,-), ☎(0-85)654-24-52.
1057600

"LWÓW bez tajemnic", "As", ☎(0-85)7-436-304.
1062507

MAZURY -lipiec, pokoje, domki. ☎(0-87)610-21-97.
1064264

PIELGRZYMKI: kraj, Europa. "As", ☎(0-85)7-436-304.
1062508

POKOJE, camping- wynajmę. Posejnele, Giby, Kukle, ☎(0-87)165-295, 162-131, 163-766.
203198

TANIE wczasy lecznicze, "As", ☎(0-85)7-436-304.
1062504

USA -Kanada -Meksyk, ☎(0-89)527-30-07.
1061611

WYCIECZKI szlakiem Mickiewicza, "As", ☎(0-85)7-436-304.
1062505

WYNAJMĘ pokoje turystom, 500 m od jeziora, Olecko, ☎(0-116)40-96.
1065290

ZAKUPY

❒ SKLEPY

DRZWI antywłamaniowe, JUWENT już za 1310 zł, drzwi wejściowe, wewnętrzne PORTA, zamki, sprzedaż-montaż. Centrum Techniki Zabezpieczania Mienia, ☎653-90-36
1063742

ELMIR. Szafy z drzwiami suwanymi: lustro, płyta. Zabudowa wnęk: korytarze, garderoby. DH Koral Wyszyńskiego 2/1 lok. 107 ☎(0-85)745-16-21
1063443

1012725



WENTYLATORY
systemy wentylacyjne i klimatyzacyjne
nagrzewnice

BARTOSZ

Białystok, ul. Warszawska 5, tel. (085) 743-61-71, tel./fax 743-65-07, Suwałki, ul. E. Plater 1, tel. (087) 766-49-98

FRANCUSKIE PRZYDOMOWE OCZYSZCZALNIE ŚCIEKÓW ŁĄCZNIE Z MONTAŻEM. "KARST" MARCZUKOWSKA 6 TEL.(0-85)651-55-66 (7.00 -17.00).
1063534

KOMPLETNE WYPOSAŻENIE ŁAZIENEK ☎518-207 ZWY CIĘSTWA 8E.
1064024

NAMIOTY, łyżworolki, turystyka, Warszawska 67/1
1058804

TYRSTYKA, namioty, łyżworolki, Piłsudskiego 3.
1058803

WAGI
ELEKTRONICZNE I MECHANICZNE
KASY FISKALNE SHARP CASIO
METKOWNICE

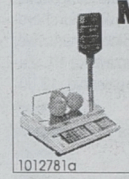

Sprzedaż I serwis
Białystok
Młynowa 76 lok. 5
tel. 744 40 63
tel./fax 744 47 49

1012781a

ZAKŁAD Prywatny "JOANNA" informuje, że stoisko z firanami zostało przeniesione z ulicy SKŁODOWSKIEJ na ulicę MARCZUKOWSKĄ 6A (Świat Kuchni). Za niedogodności PRZEPRASZAMY!
1065495

❒ HURTOWNIE

HURTOWNIA odzieży używanej w Łomży zaprasza, ☎(086)18-42-66.
105033

HURTOWNIA odzieży używanej (nie sortowanej), Kolno, ☎(086)78-30-74.
105073

HURTOWNIA Odzieży Używanej "MODNISIA", oryginalny niesort niemiecki w ciągłej sprzedaży i bezpośrednio z TIR-a. Suwałki, 1-go Maja 29B, ☎(0-87)65-17-37, ☎090609173. Poniedziałek- piątek 8.00- 16.00, sobota 9.00- 14.00. Zapraszamy.
202658

WILO
POMPY C.O.
HYDROFORY
TERMITECH S.C.
BIAŁYSTOK, UL. DOBRA 12
TEL. 743-28-50,
TEL./FAX 743-28-57

1012686

DOMOCHRON
TV PRZEMYSŁOWA
SPOSÓB NA BEZPIECZEŃSTWO
UL. TOWAROWA 2B
TEL. 743-214-21, FAX 743-239-74

D1012685

BOR - MAZ sc
INSTALACJE AUTO - GAZ
MECHANIKA
BLACHARSTWO - LAKIERNICTWO
AUTO - LAKIERY
EŁK, GDAŃSKA 40
TEL.(087) 610 36 49

1012567

HURTOWNIA odzieży używanej, Białystok, Sienkiewicza 81/3, lok. 09, ☎(0-85)752-951, 9.00- 16.00.
1051911

IMPORTER -koszule, jeans, parasole. ☎(0-87)610-36-00.
1065656

NAMIOTY, sport, turystyka, Równa 15.
1058802

WYPOSAŻENIE SKLEPÓW I MAGAZYNÓW, PROJEKTOWANIE WNĘTRZ, MONTAŻ, TRANSPORT. Białystok, ul. Swobodna 25A, ☎543-150, tel./fax 547-043. 1057335

❒ PRODUCENCI

KOSTKA brukowa, kompletne nawierzchnie, gwarancja. BRUX Białystok ul. Produkcyjna 102 ☎(085)654-24-54. 1062703

BLACHY NA DACHY
DOWOLNA DŁUGOŚĆ



- rynny
- blacha płaska
- trapezowana powlekana
- gwoździe i wkręty

ul. Pana Tadeusza 4 PRODUCENT
tel. (0-85) 74-31-960 IKAFI

PARKIET, mozaika, schody z Hajnówki. (0-85)683-29-20. 1061372

PARKIET, ☎(0-85)675-36-62. 1061483

PARKIET, ☎(0-85)719-41-54. 1056441

PARKIET, ☎(0-85)719-41-54. 1065007

PRODUCENT SPRZEDA ATESTOWANĄ KOSTKĘ BRUKOWĄ Z NIEMIECKIEJ WIBROPRASY ZENITH, UL. KOMUNALNA 3 ☎085/53-88-22, 539-781. 1057336

SCHODY, boazeria. ☎(0-85)682-28-73. 1062935

ZDROWIE

***ALERGIA,** INNE SCHORZENIA. "BICOM, MRT". Testy bezinwazyjne, trwałe odczulanie, terapie seryjne przeciwdziałające wielu chorobom. Gabinet Medycyny Biorezonansowej "PRO MEDIC", Białystok Warszawska 81. Zapisy, informacja: 322-142, codziennie 12.00-18.00. 1045982

APARATY słuchowe. Stołeczna 25 (wejście od Wyszyńskiego) ☎744-44-19 1059975

BADANIE włosów ☎744-44-19. 1059977

BEZOPERACYJNE leczenie kamicy żółciowej, nerkowej, prostaty, hemoroidów ☎44-44-19. 1059978

BIELACTWO, łuszczyca ☎(0-601)21-43-88. 1059979

FLAGYL, ☎(0-85)6-54-65-85. 1064325

KOMPLETNE wyposażenie gabinetu stomatologicznego, fotel, kompresor, inne. ☎0-602-448-752. 1065665

NAJNOWOCZEŚNIEJSZE, efektywne odchudzanie (mezoterapia, masaż odchudzający, homeopatia). Kleosin, ☎(0-85)663-14-62. 1058242

OPERACJE plastyczne, skuteczne, nowoczesne odmładzanie (Kolagen, Embrioblasty, Peeling). ☎(0-85)663-14-62. 1057868

OTYŁOŚĆ, trądzik, łysienie -Kleosin, ☎(0-85)663-14-62. 1064295

PSYCHIATRA -ADAM CHOROSZUCHA, przyjmuje codziennie, Świętojańska 17/1. Informacja: ☎(0-85)327-735. 1050595

SOCZEWKI kontaktowe, miękkie, twarde, kolorowe, wszelkie wady. Suwałki, ☎(0-87)677-066. 203178

SOCZEWKI kontaktowe, kolorowe, toryczne. Płyny dezynfekujące. Stołeczne 25(wejście od Wyszyńskiego ☎(085) 744-44-19. 1059982

STOMATOLOG, Malmeda 1, róg Lipowej, lok. 112. Porcelana, ☎(0-85)742-22-55, (10.00-18.00). 1063717

TWOJA droga do piękna, młodości, urody. Instytut, Kleosin, ☎(0-85)663-14-62. 1064301

UNITY, fotele, krzesełka, kompresory firm "RITTER", "KAVO", "SIEMENS", cena do 14.000 zł. ☎0-602-44-87-52. 1063927

VIAGRA, ☎0-602-818-985. 1064272

ZAŚWIADCZENIA (prawo jazdy, świadectwa kwalifikacji, badania okresowe). Kleosin, ☎(0-85)663-14-62. 1064294

ROLNICTWO

❒ KUPIĘ

CIĄGNIK U-16-14 do (1990). ☎(0-89)742-36-25. 1063937

LEŚNE grzyby, jagoda, porzeczka, truskawka, owoce miękkie. Skupujemy w każdej ilości! CHŁODNIA w Jastrowiu ul. Grunwaldzka 9, tel. (067)266-27-80, tel./fax (067)266-37-81, (067)256-24-90. 104776

ORKANA. ☎(0-85)72-19-418. 1065543

❒ SPRZEDAM

4,5 ha. ogrodzone, prąd, woda, budynek administracyjny, chlewnia, 2 budynki gospodarcze, Trzcianne. ☎(0-22)641-54-14. 1065337

ABC hodowcy: zbiorniki, dojarki, ☎(0-85)745-30-46. 1062658

BECZKOWÓZ asenizacyjny 4500 litrów, ☎(086)74-51-65. 105072

BIZON record (1991). ☎(0-87)68-70-71. 203187

BIZON ZO-56 super, (1984), silnik turbo, szarpacz, cena 37.000,- (do uzgodnienia). ☎(0-87)28-53-49. 1065479

C-360, sieczkarnię E-281 z przystawkami. ☎(0-87)21-00-11. 1065602

CHŁODZIARKA do mleka 700 l, ☎(086)17-70-82. 105041

CHŁODZIARKA do mleka 750 l, jałówki wysokocielne. ☎(0-85)716-83-49. 1062871

CIĄGNIK C-330 (1985). ☎(0-87)66-79-26. 203123

CIĄGNIK C-330 (1988), ☎(086)71-87-18. 105084

CIĄGNIK C-360, (1988). ☎(0-87)643-19-41. 1064542

CIĄGNIK C-385, U-912. ☎(0-89)742-36-25. 1063935

CIĄGNIK C-385, U-912, (1986). ☎(0-89)742-36-25. 1065278

CIĄGNIKI, przyczepy, kombajny, Z-056, Z-058 (raty, gotówka). Toczyłowo koło Grajewa. ☎090-387-992. 1064968

CIĄGNIK MF-255. ☎(0-85)72-19-392 po 20.00. 1064777

CYKLOP z kabiną, stan dobry, działkę budowlaną, 300 mkw. ☎(0-85)711-41-39. 1065388

CZĘŚCI do pras. Naprawa. ☎(0-87)644-93-77. 202937

CZĘŚCI ZAMIENNE DO KOMBAJNÓW : BIZON, CLAAS, M-F, ☎730-32-66, 730-96-86. 1062826

DWA siewniki zbożowe firmy "Amazone", niemieckie. ☎(0-85)712-58-04, po 20.00. 1064507

EŁK, SUWALSKA 64, ☎(0-87)620-13-21. KOMBAJNY ZBOŻOWE, ZIEMNIACZANE, PRASY, CIĄGNIKI, SCHŁADZARKI. RATY. 1063491

GOSPODARSTWO 25 ha. Golubki k.Olecka. ☎(0-87)621-42-47. 1065657

JOHN Deere 730, Fahr 1000M, prasy, siewnik, zbiorniki, WC-5. Kol. Przytulanka 56. 1064213

KLATKI wyproszeniowe (400,-), owies 60t. ☎(0-87)239-804. 1062740

KOMBAJN Bizon, (1985), chłodziarka do mleka kwadratowa, 800 litrów z mieszadłem "Westfalia", 3.500 zł. ☎(0-87)629-82-15, po 20.00. 1065618

KOMBAJN Claas, (1975), 2,6 m, 14.500,-, buraczany. ☎(0-85)650-11-63. 1065520

KOMBAJNY, prasy, ciągniki, części (pasy) inne- raty. ☎(0-87)644-93-77. 203079

KOMBAJNY, prasy, Claas- różne typy. Augustów, ☎(0-87)64-34-317. 203221

KOMBAJNY, prasy, wycinaki, przyczepy samozbierające, inne. Części zamienne, do maszyn rolniczych produkcji zachodniej. "FRYCKE" -Maszyny Rolnicze. Mrągowo, Przemysłowa 6, ☎(0-89)741-29-74. 1065243

KOMBAJNY. ☎(0-85)653-03-53. 1064965

KOMBAJNY różnego typu, linia udojowa, sieczkarnia do kukurydzy, prasa rolująca, prasa wykiego zgniotu. ☎(0-87)66-47-47, ☎(0-87)64-25-802. 203211

KOMBAJNY zbożowe, prasy, tanio. ☎(0-85)737-56-78. 1065598

KOMBAJNY zbożowe, stan bdb -najtaniej w regionie. Raty, gotówka. Bagienice k/Przytuł, ☎090-36-40-02. 105069

KOMBAJNY zbożowe Claas, FAHR, inne, duży wybór -tanio -raty, ☎(0-87)231-126, ☎090/53-64-37. 1062969

KOMBAJNY zbożowe duży wybór, prasy. Mścichy, k.Radziłowa. ☎(0-86)72-24-54, ☎0-90-261-887. 1062945

KOMBAJNY zbożowe i ciągniki (niemieckie). ☎(0-52)384-45-25, ☎(0-52)385-19-63. 1065090

KOMBAJN Z-056 -tanio. ☎090-265-438. 1064290

KOMBAJN zbożowy bizon rekord, (1988). Rogucki Waldemar, Bitkowo, 16-424 Filipów. ☎(0-87)66-15-22(w.91). 1065566

KOPARKĘ Jumz PE rolnicza 9.000,-. Ładowacz "WIR" 6.000,-. Przyczepa D-47A 4.000,-. Przyczepa 1-osiowa 500 kg 1.000,-. Przyczepa asemizacyjna PT-60 4.000,-. Urządzenia rozlewnicze oraz części zamienne. ☎(0-87)161-050, 161-018. 203200

MF-255, agregat uprawowy, 3,60, kopaczka elewatorowa, siewnik Poznaniak. ☎(0-86)761-424. 1065515

MIESZANKĘ zbożową, ok. 15 t. Pilnie, ☎(0-86)72-05-01 wew. 102, Trzcianne, k. Moniek 1065575

MŁOCARNIA, 400 zł, snopowiązałka. Bełda 21, gm. Rajgród. 1064963

MŁOCARNIĘ Warmiankę, prasę Kunę, wiązałkę WC-5, wartburg 993. ☎(0-85)72-19-427 po 20.00. 1065545

NIEMIECKIE kombajny, prasy. Klejniki 69, ☎(0-85)681-30-00 wew. 26, ☎(0-85)741-44-30. 1065589

NIE UŻYWANE opony 12,00 -18, 18,4/15 -34, ☎0602-811-201. 105099

OWIES, żyto, pszenżyto. ☎(0-87)629-85-66. 1065646

PHU "Agrotechnika"- prasy, chłodziarki, prasa belująca, ciągnik rolniczy, kombajn podwieszany. Gwarantujemy części i serwis. Pisz, Warszawska 41, ☎(0-87)23-25-17, ☎(0-87)23-47-86, ☎0-90-53-60-27. 1064402

PHU "Zootechnika" prowadzi sprzedaż jałówek użytkowych, ☎(086)192-714, 191-338. 105087

PŁUG łąkowy DT, nośnik Bel, sianokiszonki, przetrząsaczo-zgrabiarka. ☎(0-85)718-13-61. 1065327

PRASA Z-224, (1992). ☎(0-86)775-639. 1065620

PRASA Z-224. ☎(0-86)77-42-66. 1064021

PRASĘ do słomy, siana. ☎(0-87)66-49-23. 203175

PRASĘ Z-224; Grzymkowski, Konopki Białystok 14, 18-507 Grabowo. 105096

PRASY do słomy, siewnik. ☎(0-85)685-20-00 wew. 141. 1065033

PRZYCZEPA wywrotka, 4,5 tony. ☎(0-86)75-11-40. 1065020

PRZYCZEPĘ asenizacyjną 4000l. ☎(0-85)721-93-21. 1065452

PRZYCZEPĘ rolniczą, dojarkę. Hryniewicze Małe 9, Sokołowska. 1065108

PRZYCZEPĘ wywrotkę, ciągnik Jumz, siano prasowane. ☎(0-85)737-10-58. 1065292

SCHŁADZARKA "Alfa Laval" 200l. na wózku. ☎(0-85)0-602-658-776, ☎(0-85)662-01-19. 1064557

SCHŁADZARKI konwiowe do mleka,zbiorniki. Raty tel.(085)67-51-686 ul.Fabryczna 2a - "Skartex". 1062774

SCHŁADZARKI mleka przewoźne, stacjonarne, legalizacja -transport, serwis, od 1500,-, ☎(0-87)230-754. 1061454

SNOPOWIĄZAŁKA, stan dobry, ☎0602-811-201. 105098

SPRZEDAM KOMBAJN ZBOŻOWY BIZON SAMPO (1997), PRZEBIEG 140 MTH; STAN IDEALNY! ☎(086)17-61-23; 17-62-23 (GODZ. 7-15.00). 105010

SPRZEDAM schładziarkę do mleka, 160 litrów. ☎(0-86)761-121. 1065531

SPYCHARKI, koparki- ETC-2011. ☎(0-87)66-40-01. 203142

TALERZÓWKĘ Atlas, czteroskibowy. Wydminy, Piotrowski. ☎(0-87) 210-126, ☎(0-87)210-139. 1065663

U-914, (1989) lub zamienię na U-16-14 powyżej (1990). ☎(0-89)742-36-25. 1065276

URZĄDZENIA do produkcji pieczarke. ☎(0-61)86-73-332. 1065675

UWAGA: wszystkie pasy klinowe do zachodnich maszyn rolniczych. ☎(0-87)644-93-77. 203053

UŻYWANE maszyny rolnicze- raty. ☎(0-87)644-93-77. 203080

WIĄZAŁKA, młocarnia, dmuchawa. ☎(0-85)7-197-346. 1065463

ZWIERZĘTA

HASKI syberyjski, dziesięciomiesięczny. ☎(0-85)67-62-667. 1065461

KLACZ 3 lata, szczenięta Rottweiler- sprzedam. ☎(0-87)65-55-59 po 20.00. 203182

ROTTWEILERY- szczenięta, szczepione, sprzedam. ☎(0-87)67-69-55. 203098

SZCZENIĘTA sznaucer olbrzym. (0-87)64-34-317. 203222

SZKOLENIE psów -Zakład Hodowli i Tresury Psów "KJON". ☎(0-87)61-99-128. 1064126

YORKSHIRETERIERKI pekińczyki miniaturki, szczepione. ☎(0-85)653-57-07. 1063836

WETERYNARIA

LECZNICA. ☎732-35-76, Białówny 7, Białystok. 1065578

RÓŻNE

❒ KUPIĘ

AKUMULATORY. ☎090-326-942. 1063702

DŁUŻYCĘ iglastą. ☎(0-87)68-57-69, ☎(0-87)68-54-52 po 20.00. 203063

KUPIĘ barakowóz, ☎(0-86)72-89-06. 1065438

KUPIĘ betoniarkę 150 l lub 250 l. ☎(0-86)74-50-91. 1065524

POMPĘ do wody (ciśnieniowa, spalinówka). ☎(0-85)72-19-418. 1065541

SKUPUJĘ stare meble, zegary, srebra, obrazy, inne starocie. ☎(0-83)371-25-86. 1064904

❒ SPRZEDAM

1000 sztuk pustaków żużlowych, 2,10 za szt. ☎(0-86)774-750. 1065525

AGREGAT chłodniczy, 2,5 kW. ☎(0-85)741-35-63. 1063010

AGREGAT prądotwórczy 55 kW, 134 Mtg pracy. ☎(0-85)716-92-98, ☎090-622-094. 1065599

AGREGAT tynkarski, ATM36S. Suwałki, ☎(0-87)67-56-14. 203157

AUTOMAT do lodów, sztucer 308W, dubeltówkę "Merkel-16", lodówkę samochodową. ☎(0-87)28-35-93. 1065669

BIAŁĄ cegłę rozbiórkową, Poleska 49. 1065519

DESKI, krokwie, łaty -producent. ☎(0-85)71-94-688. 1065370

DYLE, deski tartaczne -świerk. ☎(0-85)730-23-75. 1065529

ELEKTROWCIĄGARKA kolumnowa, obrotowa, bułgarska, 500 kg, 2.500,-. ☎(0-86)718-223. 1065390

GRUBOŚCIÓWKA trzystronna. ☎(0-85)683-46-38. 1064265

KOPACZKA, ☎(0-85)653-85-09. 1065677

MASZYNY do napojów 1.5l., piec cukierniczy, ubijaczkę SAF-35. ☎(0-86)755-722, ☎(0-86)755-003. 1064172

MEBLE sklepowe -rurki ze szkłem. ☎(0-86) 71-11-04. 1065425

OCYNKOWANA konstrukcja hali. ☎(0-86)72-89-06. 1065437

POSZUKUJĘ odbiorców trocin. ☎(0-87)68-57-69, ☎(0-87)68-54-52 po 20.00. 203064

PUSTAKI wiórobetonowe -energooszczędne, uniwersalne. Bloczki fundamentowe. "KOK-POL" Nowodworce, ☎(0-85)719-41-07. 1065128

RADIOTAXI 744-44-44. ☎(0-85)744-97-05. 1065565

REGAŁY sklepowe, ☎(0-86)75-09-81 po 18.00. 1065015

RURĘ na komin, 11 m długości. ☎(0-85)716-92-98, ☎090-622-094. 1065603

RURY czarne, ocynkowane, skrzydło okienne, sprężarkę, dużą. ☎(0-85)654-23-35. 1065466

RURY stalowe na konstrukcję wiaty,kurnika itp. ☎(0-85)716-92-98, ☎090-622-094. 1065601

SIATKĘ ogrodzeniową, Astronautów 9. 1062636

SPRĘŻARKĘ trzycylindrową. ☎(0-116)383-86. 1065389

SPRZEDAM piec do centralnego ogrzewania.TEL.(085)651-55-66.7.00 - 17.00. 1063536

STARE meble, ☎(086)160-534. 105061

TANIE komputery- firmowe, składaki, 3-letnia gwarancja, serwis. Suwałki, ☎0602-783-465. 203173

TARCICA świerkowa, sezonowana, ☎(0-87)68-58-09. 203065

TARCICĘ sezonowaną, świerkową. ☎(0-87)68-58-09. 203225

ZBIORNIK cementowy 25t. ☎(0-85)716-77-66. 1065527

ZBIORNIKI stalowe, używane o pojemności 20 -25.000 litrów. ☎(0-85)873-22-46. 1064177

❒ INNE

ELEKTRONARZĘDZIA -wypożyczalnia, Kopernika 5, ☎(0-85)448-482. 1047149

PRZYJMĘ piasek z wykopu. ☎0-602-527-754. 1064008

ZŁOM wywożę. ☎(0-85)744-54-11. 1063642

MATRYMONIALNE

AMERYKANIN, kawaler, polskiego pochodzenia, pozna w celu matrymonialnym PANNĘ w wieku do 30 lat- zdjęcie mile widziane. Listy kierować pod adresem: Ireneusz Niemiec, ul. Polna 9, 16-400 Suwałki. 203129

KOOPERACJA

POSZUKUJĘ ładunków w kierunku Wrocławia i okolic, 26 ton, ☎0601-67-78-30. 105086

Koledze
MIECZYSŁAWOWI MAJEWSKIEMU
serdeczne wyrazy współczucia z powodu śmierci
ŻONY
składają:
Dyrekcja i pracownicy Wojewódzkiego Zarządu Melioracji i Urządzeń Wodnych w Białymstoku
(1012901)

Wyrazy współczucia z powodu śmierci
TATY
PIOTROWI KORONKIEWICZOWI
składają współpracownicy Biura Rozwoju Zarządzania i Przedsiębiorczości w Białymstoku
(1012909)

Z głębokim żalem zawiadamiamy, że 9 lipca 1998r. zmarł lekarz chirurg
Edmund Koronkiewicz
Ordynator Oddziału Chirurgicznego.
Wspaniały człowiek, wieloletni pracownik Szpitala w Sejnach.
Rodzinie Zmarłego
serdeczne wyrazy współczucia
składają:
Dyrekcja i Pracownicy Samodzielnego Publicznego Zakładu Opieki Zdrowotnej w Sejnach

Z głębokim smutkiem żegnamy długoletniego pracownika telekomunikacji
Franciszka Gołaszewskiego
Dyrektora Rejonu Telekomunikacji w Wysokiem Mazowieckiem
Człowieka wielkiego serca,
wyróżniającego się organizatora i szefa.
Żonie, Dzieciom oraz Rodzinie Zmarłego składamy
wyrazy współczucia.
Dyrekcja i pracownicy TP S.A. Zakładu Telekomunikacji w Łomży.
(101131)

Oferujemy więcej ....

miejsce inne niż wszystkie

D1012936



MARK-BUD sp. z o.o.
15-404 Białystok ul.Młynowa 21
tel/fax (085) 742 28 69, 742 66 11

Nowy zespół mieszkaniowy "ZIELONA OAZA" przy ul.Krętej w Białymstoku
funkcjonalne rozwiązania projektowe wygoda komfort mieszkania od 30 m²
mieszkania dwupoziomowe podziemny garaż ogrodzony teren bezpieczeństwo spokój
ponadto w ofercie mieszkania i lokale użytkowe przy ul. Stary Rynek i ul. Mickiewicza
nabywcy mieszkań biorą udział w losowaniu samochodu SKODA FELICIA

Bank Spółdzielczy w Suwałkach
ogłasza przetarg nieograniczony (ustny) na sprzedaż działki przeznaczonej pod usługi turystyczne we wsi Gawrych Ruda.

Przedmiotem sprzedaży jest działka będąca własnością Banku Spółdzielczego, oznaczona nr. geodezyjnym 101 o powierzchni 1700 mkw., położona na obrzeżu Wigierskiego Parku Narodowego w odległości 50 m od jeziora Staw (dawny młyn, obecnie wylęgarnia ryb) i 300 m od jeziora Wigry.

Przetarg odbędzie się w siedzibie Banku Spółdzielczego w Suwałkach przy ul. Utrata 4 w dniu **24.07.1998 r. o godz. 10.00.**

Cena wywoławcza za **1 mkw. wynosi 15 zł.**

Uczestnikami przetargu mogą być osoby, które do dnia 24.07.1998 r. do godz. 10.00 wpłacą wadium w wysokości 3.000 zł w kasie banku.

Szczegółowe informacje można uzyskać w sekretariacie banku lub telefonicznie **(0-87)66-21-43, (0-87)66-68-10.**

Zastrzega się prawo odstąpienia od przetargu bez podania przyczyn.

(200743)

ZAKŁADY PŁYT WIÓROWYCH S.A.
W GRAJEWIE, ul. Wiórowa 1
tel. (0-86)72-32-61, fax (0-86)72-39-83

OGŁASZAJĄ

Przetarg pisemny nieograniczony na sprzedaż 3 mieszkań zakładowych i prawa wieczystego użytkowania gruntów przynależnych do nich w Grajewie na Osiedlu Południe.

Przedmiotem sprzedaży jest:

- 1. Mieszkanie zasiedlone, położone na Osiedlu Południe 13/2, o pow. 58,20 mkw. wraz z prawem wieczystego użytkowania gruntu o powierzchni 27/1603 działki nr 1870/4, 2006/9.
- 2. Mieszkanie zasiedlone, położone na Osiedlu Południe 12/25, o pow. 43,90 mkw., wraz z prawem wieczystego użytkowania gruntu o powierzchni 20/1299 działki nr 1877/4.
- 3. Mieszkanie zasiedlone, położone na Osiedlu Południe 4/52, o pow. 28,40 mkw. wraz z prawem wieczystego użytkowania gruntu o powierzchni 14/1352 działki nr 1882/4.

Cena wywoławcza mieszkania i gruntu wynosi odpowiednio:

- 1. W bloku nr 4m52 -28,40, powierzchnia w cenie 190,64 zł/mkw. -5.414,18 zł.
- 2. W bloku nr 13m2 -58,20, powierzchnia w cenie 226,16 zł/mkw. -13.162,51 zł.
- 3. W bloku nr 12m25 -43,90, powierzchnia w cenie 244,91 zł/mkw. - 10.751,55 zł.

Warunki uczestnictwa w przetargu:

1. Złożenie pisemnej oferty zawierającej:

- * nazwę (nazwisko i imię), siedzibę i stan prawny oferenta,
- * oferowana cena,
- * dowód wpłaty wadium,
- * zobowiązanie oferenta do pokrycia kosztów sporządzenia aktu notarialnego.

2. Wpłata wadium w wysokości 10% ceny wywoławczej na konto ZPW S.A. w Grajewie, nr konta: 11101356-26-2700-1-77 w PBK S.A. Warszawa Oddział Grajewo lub do kasy Spółki.

Oferty w zamkniętych kopertach z dopiskiem "Przetarg ZPW S.A." należy składać w kancelarii Spółki bądź listem poleconym w terminie do dnia 3.08.1998 r. (w przypadku wysyłania oferty listem poleconym liczy się data wpływu przesyłki do Spółki).

Komisyjne otwarcie ofert nastąpi w siedzibie Spółki w dniu 10.08.1998 r. o godz. 10.00.

O wyniku przetargu uczestnicy zostaną powiadomieni pisemnie.

Sprzedawca zastrzega sobie prawo:

- a) swobodnego wyboru ofert złożonych do przetargu,
- b) unieważnienie przetargu bez podania przyczyn,
- c) odwołania przetargu lub zmiany terminu bez podania przyczyn.

Oferta wiąże sprzedawcę od dnia jej ogłoszenia do dnia zamknięcia postępowania przetargowego.

(1012943)

KOMUNIKAT ZARZĄDU MIASTA BIAŁEGOSTOKU

Stosownie do art. 18, ust. 2, pkt. 1 ustawy z dnia 7 lipca 1994 r. o zagospodarowaniu przestrzennym (Dz.U. Nr 89, poz. 415, zm. z 1996 r. Nr 106, poz. 496, z 1997 r. Nr 111, poz. 726, Nr 133, poz. 885) oraz uchwały Nr LXIX/714/98 Rady Miejskiej Białegostoku z dnia 17 czerwca 1998 r. zawiadamia się o przystąpieniu do sporządzenia miejscowego planu zagospodarowania przestrzennego części osiedla Skorupy w Białymstoku. Obszar opracowania ograniczony jest:

*od zachodu	-ulicą Piastowską,
*od północy	-zabudową wielorodzinną i ogrodami działkowymi,
*od wschodu	-lasem uroczysko "Bagno" i ogrodami działkowymi,
*od południa	-projektowanym przedłużeniem ulicy Chrobrego.

Zainteresowani mogą zgłaszać wnioski do wyżej wymienionego planu na piśmie pod adresem: Wydział Architektury i Gospodarki Przestrzennej, Urząd Miejski w Białymstoku, ul. Słonimska 1, 15-950 Białystok, w terminie do 7 sierpnia 1998 r.

Wniosek powinien zawierać: imię i nazwisko lub nazwę i adres wnioskodawcy, przedmiot wniosku oraz oznaczenie nieruchomości, której wniosek dotyczy.

(1012902)

MIEDZYWOJEWÓDZKA USŁUGOWA SPÓŁDZIELNA INWALIDÓW

ogłasza

konkurs na stanowisko ZASTĘPCY PREZESA

Kandydaci powinni spełniać następujące wymogi:

- □ * wykształcenie wyższe,
- □ * 5-letni staż pracy na stanowisku kierowniczym,
- □ * wskazane orzeczenie o niepełnosprawności.

Oferty kandydatów winny zawierać:

- □ * zgłoszenie do konkursu wraz z motywacją oraz CV,
- □ * kwestionariusz osobowy,
- □ * odpis dyplomu oraz innych dokumentów stwierdzających kwalifikacje,
- □ * aktualne świadectwo zdrowia.

Oferty wraz z dokumentami należy składać w zaklejonej kopercie z napisem "Konkurs" w Sekretariacie Międzywojewódzkiej Usługowej Spółdzielni Inwalidów w Białymstoku, ul. Krakowska 5, tel. 742-54-68 do dnia 31 sierpnia 1998 r.

O zakwalifikowaniu się do konkursu oraz jego terminie kandydaci zostaną poinformowani indywidualnie.

(1012878)

Gminna Spółdzielnia "Samopomoc Chłopska"
16-515 Puńsk, ul. Mickiewicza 33
tel. (0-87)161-050, fax (0-87)161-072

ogłasza

przetarg pisemny nieograniczony ofertowy na sprzedaż nw. składników majątkowych.

- Ia) Pawilon handlowy we wsi Szlinokiemie o pow. zabudowy 49 mkw., murowany wyposażony w instalacje elektryczną i telefoniczną z możliwością wykorzystania na cele rekreacyjne wzg. handlowe.
- b) działka o pow. 1000 mkw., ogrodzona, księga wieczysta 8368
- IIa) Restauracja "Ruta" w Puńsku o pow. 384 mkw., wyposażona w niezbędne instalacje oraz urządzenia wg wykazu,
- b) działka o pow. 2262 mkw. (wieczyste użytkowanie) księga wieczysta nr 38483.

Oferty pisemne w zamkniętych kopertach zawierające dane dotyczące oferenta, oświadczenie o zapoznaniu się i przyjęciu warunków przetargu wynikających z regulaminu przetargu oraz proponowaną cenę należy składać do dnia 1998.07.27 włącznie w siedzibie Spółdzielni z dopiskiem na kopercie "Przetarg Paw. handlowy", Przetarg - Restauracja "Ruta" za pokwitowaniem w sekretariacie - codziennie (w dni robocze) w godz. 8.00-14.00.

Wadium w wysokości: poz. Ia,b 1.000 zł, poz. IIa,b 5.000 zł należy wpłacić w kasie GS wzg. na konto Spółdzielni w Powszechnym Banku Kredytowym o/ Suwałki nr 111015532-1515-2700-1-31 do dnia 1998.07.27 włącznie. Komisyjne rozpatrzenie złożonych ofert nastąpi w ciągu 5 dni po wyznaczonym terminie składania ofert, a o wynikach oferenci zostaną powiadomieni pisemnie.

Spółdzielnia zastrzega sobie prawo swobodnego wyboru oferenta oraz prawo unieważnienia przetargu bez podania przyczyn. Nieruchomości są wolne od obciążeń. Obiekty można oglądać w dni robocze w godz. 8.00-14.00.

Informacje można uzyskać telefonicznie pod nr. (0-87)161-050 wzg. osobiście u członków Zarządu.

(200741)

FLREM

Białystok
ul. Szosa Płn.-Obwodowa 3
(wjazd od ul. I Armii Wojska Polskiego)
tel. /085/ 549-815, fax /085/ 549-822

OFERUJEMY:

- ⇨ przezwajanie silników
- ⇨ przeglądy i konserwacje silników
- ⇨ remonty kapitalne silników

- Sporządzamy dokumentację powykonawczą oraz udzielamy gwarancji
- rótkie terminy realizacji
- Gwarantujemy wykonanie usługi na najwyższym poziomie technicznym i jakościowym.

1012812

KOMINKI, OBUDOWY
DORADZTWO, MONTAŻ



D1010944c

ELMES Białystok, ul. Orzeszkowej 32
tel/fax (0-85) 741-67-07 w.305
magazyn: ul. Augustowska 6 (Polpled)
tel. 741-53-54 w.18, tel.k. 0602-644-929

Energetyczne Systemy Pomiarowe Spółka z o.o., 19-590 Białystok, ul. Elektryczna 13, (tel./fax (0-85)732-20-07), której właścicielem jest Zakład Energetyczny Białystok S.A.

rozszerza swoją działalność o usługi w zakresie:

LEGALIZACJI, NAPRAWY ORAZ WYMIANY WODOMIERZY.

Zapraszamy do współpracy odbiorców z terenu Makroregionu Północno-Wschodniego, w szczególności Spółdzielnie Mieszkaniowe i Zarządy Mienia Komunalnego.

Realizacja zamówień już w IV kwartale 1998 r.

(1012863)



WYŻSZA SZKOŁA
FINANSÓW I ZARZĄDZANIA
w Białymstoku

prowadzi studia: LICENCJACKIE, MAGISTERSKIE, PODYPLOMOWE
w systemie: dziennym, zaocznym i wieczorowym

Gospodarka Przestrzenna*

specjalności: - zagadnienia społeczno-ekonomiczne w gospodarce przestrzennej
- zagadnienia prawno-administracyjne w gospodarce przestrzennej

Finanse i Bankowość

specjalności: - finanse przedsiębiorstw, rachunkowość i auditing
- bankowość i ubezpieczenia - doradztwo podatkowe i administracja finansowa

Zarządzanie i Marketing

specjalności: - handel zagraniczny - organizacja i zarządzanie - marketing

Specjalności na studiach magisterskich: • **Zarządzanie** • **Marketing**

Uczelnia jest przystosowana do kształcenia osób niepełnosprawnych.
Studenci zamiejscowi mają zakwaterowanie w domu akademickim.

Planujemy uruchomienie od października 1998 roku
licencjackich i magisterskich studiów
eksternistycznych dla posiadaczy dyplomu ukończenia studium pomaturalnego

Uczelnia prowadzi nabór na studia w zakresie
INFORMATYKI w EKONOMII

INFORMACJE I REKRUTACJA KANDYDATÓW NA STUDIA
BIAŁYSTOK 15-472, ul. Ciepła 40, tel. (085) 675-09-56, cent. (085) 675-01-68 w. 346
oraz w punktach biblioteczno-informacyjnych:
SIEDLCE 08-110, ul. Sokołowska 172, tel. (025) 203-87; 220-51 w. 347
EŁK 14-300, ul. Grodzieńska 1, tel. (087) 621-14-46

* kierunek uruchomiony zostanie od 1.10.1998r. **Bezpłatny numer infolinii 0-800-127-068**

D1012769

OGŁOSZENIE

Zarząd Gminy w Kruklankach ogłasza przetarg nieograniczony na wykonanie dokumentacji technicznej sieci wodociągowej wraz z przyłączami we wsi Sołtmany.

Termin realizacji zamówienia: 31.12.1998 r.

Warunkiem udziału w postępowaniu jest wniesienie wadium w wysokości 1000 zł w terminie do dnia 30.07.1998 r. do godz. 10.00.

Postępowanie nie zostało poprzedzone wstępną kwalifikacją.

Specyfikację istotnych warunków zamówienia można odebrać w Urzędzie Gminy Kruklanki, pok. nr 12.

Zamkniętą kopertę zawierającą ofertę należy złożyć w Urzędzie Gminy Kruklanki, ul. 22 Lipca 10, pok. nr 12, w terminie do dnia 30.07.1998 do godz. 10.00.

Koperta powinna być oznaczona: "Dokumentacja na sieć wodociągową -oferta".

Pracownikiem uprawnionym do kontaktów z oferentami jest Stanisław Dąbrowski, tel. 217-002 wew. 36.

Otwarcie ofert nastąpi w siedzibie zamawiającego dnia. 30.07.1998 r. godz. 10.30, pok. nr 13.

Postępowania prowadzone będzie z zastosowaniem preferencji krajowych.

W przetargu mogą wziąć udział wykonawcy spełniający następujące warunki:

- 1. Posiadają uprawnienia, wiedzę i doświadczenie do wykonania zamówienia.
- 2. Nie podlegają wykluczeniu na podstawie art. 19 i 22 ustawy o zamówieniach publicznych.

(1012904)

SPÓŁDZIELNIA MIESZKANIOWA LOKATORSKO-WŁASNOŚCIOWA w GRAJEWIE

ogłasza

przetarg nieograniczony na nabycie spółdzielczego własnościowego prawa do lokalu mieszkalnego:

- * **Osiedle Południe 18m23 w Grajewie, pow. użytkowa mieszkania: 60,76 mkw., III piętro. Cena wywoławcza: 48.608 zł.**
- * **Osiedle Południe 56m20 w Grajewie, pow. użytkowa mieszkania: 61,41 mkw., IV piętro. Cena wywoławcza: 49.128 zł.**

PRZETARG ODBĘDZIE SIĘ W DNIU 21 LIPCA 1998 r. O GODZ. 12.00 w świetlicy Spółdzielni na Osiedlu Południe 36 w Grajewie. Wymagane wadium w wysokości 10% ceny wywoławczej należy wpłacić w kasie Spółdzielni, na godzinę przed przetargiem. Przed wpłaceniem wadium należy zapoznać się z regulaminem przetargu, wyłożonym do wglądu w biurze Spółdzielni. Zastrzega się przepadek wadium na rzecz Spółdzielni, jeżeli żaden z uczestników nie zaoferuje ceny wywoławczej. Dodatkowych informacji o mieszkaniach można uzyskać w Biurze Spółdzielni, tel. (0-86)72-72-44.

Zastrzega się możliwość unieważnienia przetargu bez podania przyczyny

(1012934)

OGŁOSZENIE O LICYTACJI NIERUCHOMOŚCI

Komornik Sądowy Rewiru I przy Sądzie Rejonowym w EŁKU ogłasza, że: dnia

14.08.1998 r. o godz. 10.00 w Kancelarii Komornika sądowego Rewiru I w Ełku mającego siedzibę przy ul. MAŁECKICH 3, odbedzie się I licytacja nieruchomości należącej do:

Gminy Miasta Ełk

PRZEDSIĘBIORSTWO PRODUKCJI SPOŻYWCZEJ "WANEX ALFA" SP. Z O.O. w BIAŁYMSTOKU

jako wieczysty użytkownik działki gruntu do dnia 26 czerwca 2094 r. i właściciel budynku położonej:

Ełk, Łukasiewicza,

dla której SĄD REJONOWY W EŁKU WYDZIAŁ KSIĄG WIECZYSTYCH prowadzi księgę wieczystą **nr KW 25904,** działka 1279/7 o powierzchni 2.796 mkw.

Nieruchomość składa się:

1. Grunty o powierzchni 2.796 mkw.
2. Budynek magazynowy.
3. Ogrodzenie betonowe.
4. Utwardzenie placu.

Suma oszacowania wynosi **397.453,00 zł,** zaś cena wywołania jest równa 3/4 sumy oszacowania i wynosi 298.089,75 zł. Licytant przystępujący do przetargu zobowiązany jest złożyć rękojmię w wysokości 1/10 sumy oszacowania, tj. **39.745,30** zł w gotówce lub książeczce oszczędnościowej. Nieruchomość można oglądać w ciągu dwóch ostatnich tygodni przed licytacją w dni powszednie oraz przeglądać akta postępowania egzekucyjnego w Kancelarii Komornika.

(1012908)

Zarząd Gminy 11-612 Kruklanki

ogłasza przetarg nieograniczony na zmianę systemu ogrzewania z węglowego na olejowe w budynku mieszkalnym w Kruklankach, ul. Wodna 7A. W zakres zamówienia wchodzi:

- 1. Wykonanie dokumentacji technicznej (uproszczonej) w celu określenia wielkości kotła.
- 2. Montaż nowego kotła (bez demontażu istniejącego) z przyłączeniem do istniejącej instalacji.
- 3. Montaż zbiorników na olej opałowy, min. 1500l.
- 4. Adaptacja pomieszczeń do wstawienia kotła i zbiorników zgodnie z obowiązującymi przepisami.

Pożądany termin realizacji zamówienia: 31 sierpnia 1998 r. Postępowanie nie zostało poprzedzone wstępną kwalifikacją. Zamkniętą kopertę zawierającą ofertę należy złożyć w Urzędzie Gminy Kruklanki, pok. nr 12 w terminie do dnia 30.07.1998 r. do godz. 10.00.

Koperta powinna być oznaczona: "Modernizacja ogrzewania - oferta". Pracownikiem uprawnionym do kontaktów z oferentami jest Stanisław Dąbrowski, tel. 217-002. Otwarcie ofert nastąpi dnia 30.07.1998 r. o godz. 11.00 w Urzędzie Gminy Kruklanki, pok. nr 13.

Oferta powinna zawierać:

- * określenie potencjału oraz stanu firmy i jej doświadczenie,
- * termin wykonania prac,
- * jakość i rodzaj przyjętych rozwiązań,
- * ogólny koszt wykonania (bez podatku VAT).

Z zakresem i miejscem wykonywania prac można zapoznać się osobiście po uprzednim telefonicznym uzgodnieniu terminu.

W przetargu mogą wziąć udział oferenci posiadający uprawnienia do wykonywania tego rodzaju prac i nie podlegają wykluczeniu z postępowania na podst. art. 19 i 22 ustawy o zamówieniach publicznych.

(1012905)

ATRAKCYJNE CENY
DRZWI
wewnętrzne i zewnętrzne
OKNA

PUMOREX
JADOM Sp z o.o.
Białystok, Szosa Płn.-Obwod. 5
(wjazd od ul. Traugutta)
tel./fax 653-94-39, (9.00-17.00)
1012882

OGŁOSZENIA I REKLAMY

Przyjmują współczesna

Augustów
- Rynek Zygmunta Augusta 7
tel. (0-87) 643-36-31
PPHU "MILANO"
- **Augustów**
Rynek Zygmunta Augusta 27
tel./fax (0-87) 643-34-51,
fax 643-37-33 "ASTRA"
- **Białystok**
ul. Suraska 1
tel./fax (0-85) 742-51-16
Biuro Ogłoszeń "GW"
- **Bielsk Podlaski**
ul. Mickiewicza 60
ul. Mickiewicza 50/54
tel./fax (0-85) 30-00-35
tel./fax (085) 30-19-20
ABA Plus s.c.
- **Ełk**
ul. Małeckich 2
tel. (0-87) 610-85-05
Mazurska Regionalna
Izba Gospodarcza
- **Grajewo**
ul. Osiedle Centrum 7a
tel./fax (0-86) 72-89-15
Oddział "GW"
- **Giżycko,**
ul. Pocztowa 3
tel. (0-87) 28-52-80
Oddział "GW"
- **Hajnówka**
ul. 3 Maja 20
tel./fax 682-59-89
Oddział "GW"
- **Łomża**
al. Legionów 7
tel./fax (0-86) 16-56-97
Oddział "GW"
- **Olecko**
pl. Wolności 22
tel./fax (0-116) 37-84
Oddział "GW"
- **Pisz**
ul. Okopowa 3a
tel. (0-87) 23-29-61
BP "ORBIS"
- **Siemiatycze**
ul. Krótka 5
tel. (0-85) 55-31-41
B. Śliwińska
- **Sokółka**
ul. Ściegiennego 16 B
tel./fax (0-85) 711-41-89
"MAKLER"
Biuro Pośrednictwa Nieruchom.
- **Sokółka**
ul. Broniewskiego 5,
tel. (0-85) 711-56-89
"MAKLER"
Dom Weselny
- **Suwałki,**
ul. Kościuszki 32,
tel./fax (0-87) 66-57-26
Oddział "GW"
- **Węgorzewo**
ul. 3 Maja 10
tel. (0-87) 27-13-75
"EKOMAZUR"
- **Wysokie Mazowieckie**
ul. Długa 22
tel. (0-86) 75-24-08
wypożyczalnia kaset "VIDKING"
- **Zambrów**
Al. Wojska Polskiego 37c
tel. (0-86) 71-27-99
MOK
- **Zambrów**
al. Wojska Polskiego 22
tel./fax (0-86) 71-25-25
"GLOBTOUR"

oraz nasi przedstawiciele handlowi,
tel. 742-05-21.

Białostockie Przedsiębiorstwo Usług Socjalnych Budownictwa w Białymstoku

ogłasza przetarg pisemny ofertowy na sprzedaż autobusu Autosan H-9 21, rok produkcji 1982. Cena wywoławcza 8.000 zł. Pojazd można oglądać na posesji Sanatorium Uzdrowiskowego "Budowalni" w Augustowie w godz. 8.00-15.00.

- Oferta powinna zawierać nazwisko, imię i adres lub nazwę i siedzibę oferenta, proponowaną cenę nabycia oraz oświadczenie o przyjęciu warunków przetargu.
- Pisemne oferty w zamkniętych kopertach będą przyjmowane przez Kierownictwo Sanatorium w Augustowie w ciągu 10 dni od publikacji ogłoszenia.
- Warunkiem przystąpienia do przetargu jest wpłacenie wadium w wysokości 10% ceny wywoławczej w kasie S.U. "Budowlani" w Augustowie najpóźniej w przeddzień przetargu. Wadium zostanie zaliczone na poczet ceny nabycia. Wadium przepada, gdy oferent uchyli się od zawarcia umowy. Wadium złożone przez oferentów, których oferty nie zostaną przyjęte, zostanie zwrócone bezpośrednio po zakończeniu przetargu.
- Otwarcie i rozpatrzenie ofert nastąpi w dniu 30.07.1998 r. o godz. 12.00 w biurze Sanatorium Uzdrowiskowego "Budowlani" w Augustowie.
- Dodatkowe informacje można uzyskać w S.U. "Budowlani" w Augustowie, nr tel. (0-87)643-28-71.
- Sprzedający zastrzega sobie prawo do swobodnego wyboru oferty lub odstąpienia od przetargu bez podania przyczyny.

(1012941)

KOMUNIKAT

Zarządu Gminy Zbójna. Zgodnie z art. 6 ust. 2 ustawy z dnia 7 lipca 1994 r. o zagospodarowaniu przestrzennym (Dz. U. Nr. 89, poz. 415) oraz uchwałą Rady Gminy w Zbójnej Nr. 131/XXVII/98 z dnia 05 czerwca 1998 roku zawiadamiam o przystąpieniu do sporządzenia studium uwarunkowań i kierunków zagospodarowania przestrzennego gminy Zbójna.

Zainteresowani mogą zgłaszać wnioski do wyżej wymienionego studium.

Wnioski na piśmie należy składać w Urzędzie Gminy w Zbójnej pokój nr. 12 w terminie 1 miesiąca od dnia ogłoszenia. Wniosek powinien zawierać nazwisko, imię, nazwę i adres wnioskodawcy, przedmiot wniosku oraz oznaczenie nieruchomości, której dotyczy.

(101130)

TYNK AKRYLOWY
MATRES REVECO
cena m² - 10,70 zł
AKCESS s.c. - Białystok
ul. Radzymińska 14, tel. (0-85) 652-49-16
PON.-PT. - 8-20,
SOB. - 8-15
ul. Hetmańska 40, tel. (0-85) 651-02-16
PON.-PT. - 7-20,
SOB. - 8-15
1012673

Największy Salon Mebli Biurowych

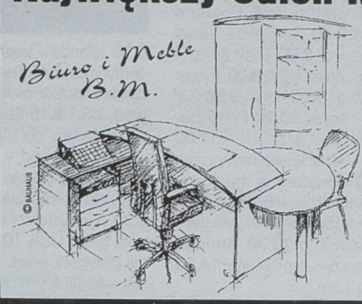

Obchodzimy I Urodziny Salonu
Bardzo duże rabaty!
Przyjdź!
do 30 lipca
D1012708
Białystok, Octowa 2, tel. 742-22-63, 0602 752955

WYPRZEDAŻ wykładzin dywanowych
tanie panele podłogowe i boazeryjne firmy
CLASSEN
Zaprasza ADMAR
Białystok - Bażantarnia
ul. Handlowa 7
tel. 745-49-56
1012682

P.W.P. MESCOMP S.A. UAKTYWNIJ SIĘ ZA 99 ZŁ
autoryzowany dealer
Aktywacja za 99 zł + VAT
pod warunkie zakupu dowolnego aparatu telefonicznego
Telefony posiadają blokadę SIM-LOCK tzn. współdziałają tylko z kartą SIM sieci ERA GSM.
era GSM
D1012772
powiedzmy to wyraźnie
mescomp
P.W.P. MESCOMP S.A.
15-741 Białystok, ul. Antoniuk Fabryczny 8A
tel./fax (085) 654-03-03

TELE INTER UAKTYWNIJ SIĘ ZA 99 ZŁ
autoryzowany dealer
Aktywacja za 99 zł + VAT
pod warunkie zakupu dowolnego aparatu telefonicznego
Telefony posiadają blokadę SIM-LOCK tzn. współdziałają tylko z kartą SIM sieci ERA GSM.
era GSM
D1012825
powiedzmy to wyraźnie
SALON TELEKOMUNIKACJI
Białystok, ul. 1000-lecia PP 8,
budynek Polmozbytu, tel. 538-525, 538-272

KOPIARKI



Panasonic FP 7113
TELE INTER COMMUNICATION
Aleja 1000-lecia Państwa Polskiego 8
Białystok, tel./fax 653-85-25, tel. 653-82-72
1012763

Energetyczne Systemy Pomiarowe Spółka z o.o., 15-950 Białystok, ul. Elektryczna 13, tel./fax (0-85)732-20-07, której właścicielem jest Zakład Energetyczny Białystok S.A.

Świadczy usługi w zakresie:

- * naprawy i legalizacji liczników energii elektrycznej,
- * naprawy zegarów sterujących,
- * dostaw liczników energii elektrycznej produkcji własnej i "PAFAL" S.A. Świdnica, zegarów sterujących i programatorów cyfrowych,
- * legalizacji, naprawy oraz wymiany wodomierzy.

Sprzedaż prowadzi Dział Sprzedaży w godzinach 7.00-14.00.
(1012864)

Sprzedamy używane maszyny stolarskie:

» 1. Grubościówka DSFA 40,
» 2. Wielopiła do mozaiki, szt. 2,
» 3. Pilarka do mozaiki, szt. 1,
» 4. Frezarka bez silnika,
» 5. Heblarka ze stołem o konstrukcji drewnianej,
» 6. Krajzega z wózkiem,
» 7. Heblarka -metalowy blat,
» 8. Piła tarczowa 40,
» 9. Frezy, szt. 15,
» 10. Przecinarka, stół drewniany.

Informacje: w siedzibie W-MBR S.A. w Białymstoku, ul. Zamenhofa 4, pokój 306, tel. 743-68-90 wew. 36 w godz. 8.00-15.00. (1012865)

GAZETA WSPÓŁCZESNA
Chcesz dać reklamę?!



ZADZWOŃ
Nasz przedstawiciel handlowy odwiedzi Ciebie
Białystok, tel. 742-05-21
Łomża, tel. 16-56-97
Suwałki, tel. 66-57-26

GAZETA WSPÓŁCZESNA
GRATKA Nasza CZWARTKOWY DODATEK
KUPON NA OGŁOSZENIE BEZPŁATNE
Przeznaczony wyłącznie dla osób prywatnych

Ogłoszenie bezpłatne może zawierać maksymalnie 15 słów. Warunkiem ukazania się ogłoszenia jest podanie ceny towaru.

Podaj rubrykę: .....

podaj cenę: ..... **telefon:** .....

Dane ogłoszeniodawcy (do wiadomości redakcji)

imię, nazwisko:

adres, kod pocztowy:

podpis:

1. **Wypełniony kupon należy przesłać pod adres: Gazeta Współczesna, 15-950 Białystok, skr.193.**
2. **Redakcja zastrzega sobie prawo do zmian treści lub wstrzymanie publikacji ogłoszenia.**
3. **Niniejsza forma reklamy przeznaczona jest dla osób nie prowadzących działalności gospodarczej.**

Ogłoszenia przyjmujemy również pod numerem telefonu 745-45-65

GRATKA Nasza GRATKA Nasza GRATKA Nasza

D1012633
INDECO®
SZAFY
Z DRZWIAMI SUWANYMI W KANADYJSKIEJ TECHNOLOGII LUSTRO, PŁYTA ZABUDOWA WNĘTRZ, DOWOLNY UKŁAD DRĄŻKÓW I PÓŁEK
Drzwi do samodzielnego montażu w dowolnym wymiarze (realizacja w ciągu 24 godzin)
NAJTANIEJ ◇ RATY
DH "PASAŻ", ŚW. ROCHA 10a
tel. 744 59 53

Z upoważnienia Wojewody Suwalskiego
Dyrekcja SP ZOZ OLECKO

ogłasza przetarg na świadczenie usług medycznych na rzecz mieszkańców uprawnionych do bezpłatnych świadczeń leczniczych na terenie działania SP ZOZ Olecko w zakresie:

- 1. usług ginekologicznych,
- 2. usług laryngologicznych,
- 3. usług pielęgniarskich: środowiskowych, zabiegowych, szkolnych.

Oferty powinny zawierać informacje zgodnie z paragrafem 14 Rozporządzenia Ministra Zdrowia i Opieki Społecznej z dnia 5 sierpnia 1993 r. w sprawie ogólnych warunków trybu zawierania i rozwiązywania umów o udzielanie świadczeń zdrowotnych oraz trybu ustalania i rozliczania należności za te świadczenia (Dz. U. Nr 76, poz. 363).

Oferty należy składać w sekretariacie Samodzielnego Publicznego Zakładu Opieki Zdrowotnej, ul. Gołdapska 1, 19-400 Olecko w terminie do dnia 27 lipca 1998 r.

(1012903)

TVP 1

7.00 Kawa czy herbata? – magazyn poranny, w tym Wiadomości oraz łyżworolki – pierwsze kroki **8.05** Murphy Brown – serial komediowy prod. USA **8.30** Wiadomości **8.41** Prognoza pogody **8.45** Lato z Misiem i Margolcią – program dla dzieci **9.10** „Podróże z Aleksandrem i Emilią": „Myszotaur" – film anim. prod. franc.-kanad. **9.35** Opowieści z lasu: O końcu świata – program dla dzieci **9.50** Duże oko – program dla dzieci **10.00** Dotyk anioła – serial prod. USA **10.50** Gość w dom – magazyn Danuty i Andrzeja Wasylewskich **11.25** Lato z magazynem notowań: Szlakiem jurajskich warowni – felietony rolnicze **12.00** Wiadomości **12.10** Agrobiznes – rolniczy magazyn informacyjny **12.25** Klan – serial obycz. prod. polskiej **13.45** KINO LETNIE: Autobus do sławy – film obycz. prod. USA

15.30 MUR: Wydanie wakacyjne – magazyn Anny Mentlewicz dla młodzieży

15.50 Wiadomości z ogrodów zoologicznych – serial dok. prod. USA

16.15 Moda na sukces – serial obycz. prod. USA

16.40 Tydzień Prezydenta – program public.

17.00 Teleexpress

17.25 Meego – serial komediowy prod. USA

17.50 Automania – magazyn motoryzacyjny

18.05 Forum – program public. Karola Małcużyńskiego

18.50 Flesz-Wiadomości

18.53 Prognoza pogody

19.00 Wieczorynka: Zwierzaki cudaki

19.30 Wiadomości

19.56 Sport

19.59 Prognoza pogody

20.10 Zdarzyło się jutro – serial prod. USA

20.55 Jaka Polska? – magazyn samorządowy

21.05 W centrum uwagi – program public.

21.20 TEATR TELEWIZJI: Jarosław Iwaszkiewicz „Nim przyjdzie wiosna"

22.25 LATO Z DOKUMENTEM: „Anafaza. Wersja filmowa" – film dok. prod. izraels.

23.05 Wiadomości

23.24 Sport

23.25 Ktokolwiek widział, ktokolwiek wie... – suplement

23.35 Mistrzowie kina: Ingmar Bergman „Wakacje z Moniką" – dramat obycz. prod. szwedzkiej– (92 min.) Reż: Ingmar Bergman. Wyst: Harrien Andersson, Lars Ekborg.

Tym razem w cyklu mistrzowie kina okazja do obejrzenia dwunastego filmu szwedzkiego reżysera Ingmara Bergmana. Bohaterami „Wakacji z Moniką" są 19-letni pakowacz Harry i 17-letnia sprzedawczyni ze sklepu warzywnego. Oboje chcą wyrwać się z szarego świata ich ubogiej codzienności. Kiedy Monika traci pracę namawia chłopaka do ucieczki z miasta. Po kłótni z ojcem dziewczyny Harry zabiera ją na skalistą wyspę, gdzie przeżywają długi, wakacyjny romans. Kiedy wracają do Sztokholmu, kończą się nie tylko wakacje, ale także ich romantyczna miłość. Film jest uważany za przełomowe dzieło w twórczości Bergmana, który miał wówczas 34 lata.

1.10 Spotkania kabaretowe: Pożegnania

1.50 Czas na antyki: Ikony

TVP 2

7.00 Sport telegram – przegląd wydarzeń sportowych **7.05** Dziennik krajowy **7.25** Peter Gunn – serial sensac. prod. USA **7.50** Studio urody – program sportowo-rekreacyjny **8.00** Wiadomości-TV Białystok **8.30** W labiryncie – serial prod. polskiej **9.00** Czterej pancerni i pies: Zamiana – serial prod. polskiej **10.00** Chcecie bajki – oto bajka – program dla dzieci **10.10** „Władcy zwierząt": „Ojciec wielbłądów" – serial dok. prod. francuskiej **10.10** Zaczarowane wiaderko – serial anim. prod. ang. **11.05** Ekstra sezon: „Hotel dla rodzeństwa. Alena" – serial obycz. prod. czeskiej **12.05** Złotopolscy – serial prod. polskiej **12.30** Familiada – teleturniej **13.00** Panorama **13.20** Dziennik krajowy **13.40** Relaks z... Łodzi – program rozrywkowy

15.10 Przystanek Alaska – serial prod. USA

16.00 Panorama

16.10 Przygoda z wojskiem – program Red. Wojskowej

16.30 Koło fortuny – teleturniej

17.00 Dlaczego to my? – program Ewy Juchniewicz

17.30 Wiadomości TV Białystok

18.00 Panorama

18.10 Obiektyw

18.35 Va banque – teleturniej

19.05 Wydarzenie tygodnia – program public.

19.30 Plecak pełen przygód – serial prod. pol. dla młodych widzów

20.00 Co mi zrobisz, jak mnie złapiesz? – komedia prod. polskiejj z 1978 r. (100 min.). Reż: Stanisław Bareja. Wyst: Krzysztof Kowalewski, Stanislaw Tym, Ewa Wiśniewska, Bronislaw Pawlik.

Kolejna doskonała komedia niezapomnianego wyśmiewcy zwyczajów społeczeństwa doby PRL. Stanisław Bareja tym razem przedstawia perypetie karierowicza, który chce rozwieść się z żoną, aby poślubić córkę wysoko postawionego partyjnego dygnitarza. Jego dawny przyjaciel, fotograf, ma dostarczyć mu dowody zdrady żony. Akcja jest jednak pretekstem do pokazania stosunków panujących w zakładach pracy, sklepach, pocztach i na ulicach.

21.50 Sport telegram – przegląd wydarzeń sportowych

22.00 Panorama

22.35 Auto – magazyn motoryzacyjny

23.05 Encyklopedia sztuki XX wieku: Kontrkultura: „Elegia dla Allena Ginsberga" – film dok. prod. ang.

23.55 Bliźniaczki – film fab. prod. ros.

POLSAT

6.00 Poranek z Polsatem **7.45** Polityczne graffiti **7.55** Poranne informacje **8.00** Garfield – serial anim. dla dzieci **8.30** Znak Zorro – serial przyg. prod. USA **9.00** Tarzan – serial przyg. prod. USA **9.30** Żar młodości – serial **10.30** Przyjaciele – serial komed. prod. USA **11.00** Roseanne – serial komediowy prod. USA **11.30** Gorączka w mieście – serial sensac. prod. USA **12.30** Kalambury – program rozrywkowy **13.00** Rykowisko **13.30** Twój lekarz – magazyn medyczny **14.00** Disco Polo Live

15.00 Garfield – serial anim. prod. USA

15.30 Lato z Polsatem

16.00 Informacje

16.15 Lato z Polsatem

16.45 Dziewięciu wspaniałych: gra – zabawa

17.15 Rykowisko

17.45 Przyjaciele – serial komediowy prod. USA

18.15 Roseanne – serial komediowy prod. USA

18.45 Informacje

19.00 Znak Zorro – serial przyg. prod. USA

19.30 Tarzan – serial przyg. prod. USA

20.00 Komisarz Rex – serial

20.50 Losowanie LOTTO

21.00 MEGA-HIT: Mad Max 3 – film sensac. prod. austral. z 1985 r. (107 min). Reż: George Miller i George Ogilvie. Wyst: Mel Gibson, Tina Turner, Helen Buday.

Trzecia i najbardziej widowiskowa część filmu o Szalonym Maxie, samotnym bohaterze, który walczy o życie w dzikim świecie po zagładzie nuklearnej. Trzecia część opatrzona jest podtytułem „Pod kopułą gromu". Mad Max po bijatyce ze ścigającymi go bandytami przybywa do miasta rządzonego przez okrutną kobietę Aunty Enity. Musi wziąć udział w wielkim widowisku, którego stawką jest życie dwóch walczących gladiatorów. Były policjant nie jest co prawda tak zbudowany jak jego przeciwnik, ale jeszcze przed wojną nuklearną nauczył się wielu sztuczek, które nieraz pomogły uniknąć śmierci. Atrakcją filmu – oprócz występu Mela Gibsona – jest rola słynnej piosenkarki pop Tiny Turner oraz szalone wyścigi pojazdów po spustoszonej wojną ziemi.

22.55 Wyniki losowania LOTTO

23.00 Informacje i biznes informacje

23.20 Polityczne graffiti

23.30 Bumerang – program public.

0.05 Paryskie niebo – film obycz. prod. franc.

1.30 Dance TV

2.00 Przytul mnie

3.00 Plastic TV

TVN

6.15 Jolanda – telenowela prod. argentyńskiej **6.45** Telesklep **7.15** Hardcastle i McCormick – serial sensac. prod. USA **8.15** Kucyki i przyjaciele – serial anim. dla dzieci **8.35** Conan – łowca przygód – serial anim. dla dzieci **9.00** Szkoła złamanych serc – serial dla młodzieży prod. austral. **9.30** Nieśmiertelny – serial przygod. prod. USA **10.30** Conan – serial przygod. prod. USA **11.30** Poirot – serial krym. prod. ang. **12.30** Manuela – telenowela prod. argent. **13.30** Jolanda – telenowela prod. argent. **14.00** Telesklep **14.30** Kucyki i przyjaciele – serial anim. dla dzieci **14.55** Conan – łowca przygód – serial anim. dla dzieci

15.20 W naszym kręgu – serial

15.45 Szkoła złamanych serc – serial dla młodz.

16.15 Nieśmiertelny – serial przygod. prod. USA

17.15 TVN Fakty regionalne

17.30 Co za dzień – program rozrywkowy

18.00 Magnum – serial sensac. prod. USA

19.00 TVN Fakty

19.20 Pogoda

19.25 Informacje sportowe w TVN

19.30 Więzy rodzinne – serial komediowy prod. USA

20.00 Ogień – serial obycz. prod. austral.

Kolejna część serialu o przygodach strażaków. Tym razem trójka bohaterów ma stanąć przed sądem w charakterze świadków w procesie o podpalenie.



21.00 Diagnoza: morderstwo – serial sensac. prod. USA

22.00 Supergliny – mag. policyjny

22.30 Taaaka ryba – magazyn wędkarski

23.00 Zmysłowe lato – film erot. prod. USA

0.20 Nocny tramwaj TVN

0.50 Magnum – serial

1.40 Granie na ekranie – program rozrywkowy

NASZA TV

8.00 Nasza dzieciom: „Flash Gordon" – serial anim. prod. USA, „Urmel" – serial anim. **9.00** Detektyw – serial krym. prod. ang. **10.00** Kino familijne: „Tam, gdzie umierają gołębie" – film obycz. prod. USA **11.30** Minął tydzień – podsumowanie wydarzeń tygodnia **11.45** Gotowanie z dziadkiem **12.00** Latający lekarze – serial obycz. prod. austral. **13.00** Życie zwierząt – film przyrod. **13.30** Nasz sklep – zakupy w TV **14.00** Antonella – serial prod. argentyńskiej **14.55** Szczęśliwa ósemka – propozycje do listy przebojów

15.00 City – serial

15.30 Loving – serial

16.00 Zwierzątka z Transylwanii – serial anim. dla dzieci

16.30 Oddział dziecięcy – serial obycz. prod. ang.

17.00 Lato w Studiu AGNES

17.30 Klub na plaży – serial prod. braz.

18.00 Nasze wiadomości

18.15 Dziedziczna nienawiść – serial obycz. prod. braz.

19.10 Rytmy – serial prod. USA

20.05 Ucieczka od przeszłości – film obycz. prod. włos.

21.45 Nasze Wiadomości

22.00 Potrzeba seksu – serial dok.

23.00 Ręce do góry – talk show Ewy Michalskiej

23.30 PRZED PREMIERĄ: Inna kobieta – dramat obycz. prod. USA/RFN

RTL 7

7.00 Zaklinanie poniedziałku **7.10** Szwajcarscy Robinsonowie – serial przygodowy **8.00** Teleshopping **8.35** Świat pana trenera **9.00** Zróbmy sobie dobrze – serial komediowy **9.25** Lassie – serial dla młodz. **9.50** Żegnaj laleczko – film krym. prod. ang. **11.30** Ich długie życie – kom. prod. USA **13.30** Teleshoping **14.00** Campbellowie – serial **14.55** Słodka dolina – serial

15.15 Siódemka dzieciakom: Superpies, Powrót do przyszłości, Tajemnicze Złote Miasta – seriale animowane

16.35 Ukryta kamera – pr. rozrywkowy

17.05 Prawo miecza – serial sensac.

18.00 Sunset Beach – serial

18.50 7 minut – wydarzenia dnia

19.00 Prawo i bezprawie – serial sensacyjny

19.55 Święty – literatura i akcja – film sensac. prod. ang.

21.45 Cobra – oddział specjalny – serial sensac.

22.40 Crime Story – serial kryminalny

23.30 Prawo miecza – serial krym.

0.25 Prawo i bezprawie – serial sensacyjny

1.10 Crime Story – serial krym.

1.55 Muzyka w RTL 7

TV BIAŁYSTOK

8.00 Wiadomości TV Białystok **8.05** Budzik **8.35** Maria z przedmieścia – film **9.15** Warzywnik – program poradnikowy **9.25** Sztuka i wyobraźnia **9.30** Detektyw Bogi – hiszp. serial rysunkowy **9.55** Dzikie zwierzaki – serial **10.00** Owidiusz i Sykuś – Zautomatyzowana wanna – serial anim. **10.20** Tropiciele gwiazd – Pozwolić odejść – serial fab. dla młodzieży **10.50** Nieujarzmiona Afryka – Wojna – franc. serial przyr. **11.20** Pałac kangurów – ang. miniserial obycz.**12.50** Warzywnik – program poradnikowy **13.05** Pół godziny dla rodziny – program Barbary Ciruk **13.35** Serce Klarity – serial obycz. prod. meksyk. **14.25** Wieczór z bluesem II – program muzyczny G. Kazberuka **14.40** Panorama

15.00 Program dnia

15.05 Wiadomości TV Białystok

15.10 Detektyw Bogi – Gangsterska wojna – hiszp. serial rysunkowy

15.35 Dzikie zwierzaki – serial dla dzieci

15.45 Owidiusz i Sykuś – Zautomatyzowana wanna – serial anim.

16.05 Tropiciele gwiazd – Pozwolić odejść – serial fab.

16.30 Niezwykłe miejsca – serial dok.

17.00 Skarby archeologii – serial dok.

17.30 Uważam, że – magazyn interwencyjny

18.00 Panorama

18.10 Obiektyw

18.30 Kartka a kalendarza

18.35 Maria z przedmieścia – serial

19.15 Aktualności Europejskie

19.30 Nieujarzmiona Afryka – Wojna – franc. serial przyrod.

19.55 ECO

20.00 Pałac kangurów – ang. miniserial obycz.

21.35 Aktualności Europejskie

21.45 Wiadomości TV Białystok

22.05 Nasz gość zaprasza – Piotr Krutul – poseł AWS

22.35 Program muzyczny G. Kazberuka – Wieczór bluesowy III

22.50 Człowiek zwany Łazarzem – pilot amer. serialu histor.

TV POLONIA

7.00 Sport-telegram **7.05** Powrót Arabeli – serial prod. czeskiej **7.30** Wilki morskie – serial anim. **8.00** Latarnik – magazyn kulturalny **8.30** Wiadomości **8.45** Klan – serial prod. polskiej **9.15** Skąd ta wrażliwość?: Spotkanie z Pawłem Huelle – program K. Suchcickiej **9.45** Chłopi: Scheda – serial prod. polskiej **10.45** Wielka gra – teleturniej **11.20** Salon lwowski: Andrzej Hiolski **11.35** Paryski ślad – reportaż **12.00** Wiadomości **12.15** Dziewczynka z hotelu Exelsior – dramat prod. polskiej **13.50** XXXIV Studencki Festiwal Piosenki w Krakowie: Tyle miłości **14.15** Od Lannera do Straussa **14.45** Informacje Studia Kontakt – program informac.-public. dla Polaków mieszkających za granicą **15.00** Panorama **15.20** Program dnia **15.30** Co w kraju piszczy: „Afera w gminie" **16.00** „Pasje Stanleya Cuby" – reportaż **16.30** Klan – serial prod. polskiej **17.00** Teleexpress **17.15** Wielka gra – teleturniej **18.05** Kto jest kim w Polsce?: A. Wysocka-Jończak **18.15** Doktor Ewa: Cena lekcji – serial prod. polskiej **18.55** Dziennik Telewizyjny – program satyryczny **19.15** Dobranocka: Reksio – serial anim. dla dzieci **19.30** Wiadomości **19.55** Prognoza pogody **20.00** Czarne, białe i w kolorze: Jak być kochaną – dramat prod. polskiej **21.40** Znajomi z Rakowieckiej – film dok. Mariana Terleckiego **22.30** Panorama **23.05** Okna: „Oblicza wiary" **23.45** LATO W FILHARMONII – Arcydzieła Mozarta – Serenada B-dur KV 361 **0.30** W centrum uwagi – program publ. **0.50** Reksio **1.00** Wiadomości **1.25** Sport **1.27** Prognoza pogody **1.30** Doktor Ewa **2.10** Dziennik Telewizyjny **2.30** Panorama **3.05** Jak być kochaną **4.35** Znajomi z Rakowieckiej **5.35** W centrum uwgi **5.50** Informacje Studia Kontakt **6.05** Klan **6.25** „Doktor kapliczek"

POLSAT 2

7.00 ROM **8.00, 13.30** TV Shop **8.30** Czarodziejka z Księżyca – serial anim. **9.00** Power Rangers – serial **9.30** Nieustraszony – serial krym. **10.30** Wrestling... – serial USA **11.30** Disco Relax **12.30** Tajemnicza dama **14.00** Plastik TV – program muz. **14.30** Jacek Ziobro Superstar **15.00** Dance TV – program muz. **15.30** Festiwal Polsat Dance **15.45** Plastik TV – program muz. **16.00** Nieustraszony – serial krym. Avionlea – serial **17.00** Informacje **17.10** Czarodziejka z Księżyca **17.35** Power Rangers – serial **18.00** Cwaniak – serial sensac. **19.00** Tajemnicza dama **19.55** CNN News **20.10** Dynastia – serial **21.00** Dalziel i Pascoe – serial **21.50** Samotny Luftwaffe – dok. **22.50** Poirot-Entliczek, pentliczek – film krym. prod. ang. **0.35** Przytul mnie – program muz.

POLONIA 1

4.00 Top Shop **13.30** Stellina – serial prod. argent. **14.30** Top Shop **17.15** Babar – serial anim. dla dzieci **17.45** Namiętności – serial obycz. prod. włoskiej **18.40** Werdykt – talk show **19.10** Nie tylko na weekend – magazyn **19.40** Klub Hawaje – serial dla młodzieży **20.10** Top Shop **20.40** Stellina – serial prod. argent. **21.30** Auto salon – magazyn motoryzacyjny **22.00** Fachowiec radzi – program poradnikowy **22.30** Top Shop

ATV

6.05 Dookoła świata – magazyn **6.30** Santa Barbara – serial **7.30, 11.30, 15.00** Zakupy w ATV **8.00** 74,5 Nowa fala – serial **9.00** Westgate – serial sensac. **10.00** Tego już za wiele – serial **10.30** Ballada o Januszku – serial **12.00** De Mono – film dok. **13.00** Santa Barbara – serial **14.00** 74,5 Nowa fala – serial **15.30** Xapatan – teleturniej **17.00** Santa Barbara – serial **18.00** 74,5 Nowa fala – serial **19.00** Zakupy w ATV **19.30** To jest kino – magazyn **20.00** Tego już za wiele – serial **20.30** Najważniejsze to kochać – dramat psych. prod. franc. **22.00** ATV idzie do kina **23.00** Różowa seria – serial erot. **0.30** Wrestling **1.30** Emmanuelle na Dalekim Wschodzie – film erot.

ATV 2

6.00-19.00 ATV Smyk – blok programów dla dzieci **6.00** Filmy animowane **8.30** Wiklinowa zatoka – anim. **9.00** Rodzina Gladys – anim. **9.30** Fortele Jonatana Koota **10.00** Marianna – serial anim. **11.30** Wiklinowa zatoka – anim. **12.00** Filmy animowane **14.00** Przygody z nauką – serial **14.30** Mała magia – pr. dla dzieci **15.00** Mollerissimo – serial anim. **15.30** Pomysłowy Dobromir **16.00** Filmy animowane **16.30** POPSMYK – pr. muzyczny **17.00** Seriale animowane **19.00** Magazyn dla młodzieży **19.30** 130 bpm – pr. muzyczny **20.00** Czarny rynek – pr. muzyczny **20.30, 24.00** Sporty ekstremalne **21.00** Zebra **21.30** Mix – pr. muz. **22.00** Zakupy w ATV **22.30** Smak muzyki – mag. muz. **23.00** Lista Przebojów – pr. muz. **1.00** De Mono – film dok.

HBO

8.30 Nigdy się nie poddawaj – Historia Jima Valvano – dramat prod. USA **10.05** Strzały na Broadwayu – komedia prod. USA **11.45** Taki już jestem – komedia prod. USA **13.30** Sonata marymoncka – dramat prod. polskiej **15.05** Szczeniacka miłość – film obycz. prod. USA **16.30** System – thriller prod. USA **18.25** Braterskie przyrzeczenie – Historia Dana Jansena – dramat prod. USA **20.00** Fałszywy cel – film sensac. prod. USA **21.40** Krytyczna decyzja – film sensac. prod. USA **23.50** Upadek – dramat sensac. prod. USA **1.40** Cichy zabójca Yakuza – film sensac. prod. USA

CANAL PLUS

7.00-8.25 i 18-20 – program niekodowany

7.00 Szymon mówi Show **7.05, 18.50** Cyberia **7.15, 18.05** Diabelski Młyn – anim. **8.00** Futbol Mundial – mag. piłki nożnej **8.30** Zegnaj, Ameryko – film **10.25** DESER – film krótkom. **10.45** Samotność we dwoje **12.30** Wyprawy z National Geographic – serial dok. **13.30** ReklamAkcja – magazyn **14.30** Szczeniacka miłość – film obycz. prod. USA **14.55** Z życia przyrody – dok. **15.25** Rozjemca – film sensac. **17.05** 13. Posterunek – serial **17.35** Blake i Mortimer – anim. **18.00, 18.45** Nie przegap **19.00** Efekty specjalne w kinie – Kosmici atakują Hollywood **20.00** TNT – film sensac. prod. USA **21.30** Bandyta – dramat obycz. **23.00** Lucie Aubrac – dramat **0.55** Obsesja – dramat **2.45** Wyspa na ulicy Ptasiej

EUROSPORT

8.30 Premiere – dziennik poranny piłkarskich MŚ`98 **9.30** Kolarstwo: Tour de France **11.00** World Cup – Le Mix – powt. spotkań z pop. dnia **13.00** Kolarstwo: Tour de France **14.00** Kolarstwo: Tour de France – 2 etap Enniscorthy – Cork 200 km **16.15** Sport motocyklowy: Wyścigi superbike`ów w Laguna Seca **18.00** Sport motocyklowy: Wyścigi serii Supersport w Laguna Seca **19.00** Automobilizm: Mistrzostwa FIA GT w Dijon **20.00** Mag. sportów ekstremalnych **21.00** Automobilizm: Tractor Pulling – PE w Sottrum **22.00** Kolarstwo: Tour de Franče **24.00** Boks: Walki zawodowców **1.00** Automobilizm: Rajd samoch. terenowych na Islandii

DISCOVERY

(P) – polska wersja językowa

17.00 (P) Szczęśliwy rzut kością do gry **17.30** (P) Najlepsze samochody: Hiszpańska Suiza **18.00** (P) Pierwsze loty: Najszybsi – wyścigi w powietrzu **18.30** (P) Punkty zwrotne historii: Rewolucja w Paryżu **19.00** (P) Weterynarz **19.30** (P) Dzikie Discovery **20.30** (P) Niesamowity wszechświat Arthura C. Clarke`a: Sekrety piramid **21.00** (P) Podróże z załogą Questa: Skryta głębia **22.00** (P) Wrak statku! Titanic – anatomia katastrofy **24.00** (P) Flightpath, czyli na lotniczym szlaku: Statki powietrzne 2000 **1.00** (P) Pierwsze loty: Najszybsi – wyścigi w powietrzu **1.30** Najlepsze samochody: Hiszpańska Suiza **2.00** Godzina z wysoką adrenaliną

TEATRY

Teatr Dramatyczny im. Al. Węgierki w Białymstoku – nieczynny (przerwa urlopowa).
Białostocki Teatr Lalek – nieczynny (przerwa urlopowa).

KINA

W BIAŁYMSTOKU
„POKÓJ" – „Wydział pościgowy" (USA, l. 15), godz. 14.00, 15.15, 17.45, 20.00, „Mocne uderzenie" (USA, l. 15), godz. 13.30, 16.30, 18.15.
„TON" – „Chinese box" (USA, l. 15), godz. 15.00, 18.45, „Black Dog" (USA, l. 12), godz. 17.00, 20.45.
„FORUM" – „Doberman" (USA, l. 18), godz. 14.00, 18.00, „Aleja snajperów" (ang.-amer., l. 15), godz. 16.00, 20.00.
„SYRENA" – „Dzikie żądze" (USA, l. 18), godz. 15.30, 21.00, „Tato" (pol., l. 15), godz. 17.30, „Historie miłosne" (pol., l. 15), godz. 19.30.

KINA
W WOJEWÓDZTWACH

BIAŁOSTOCKIM
Sokółka „Sokół" – „Krzyk 2" (USA, l. 18).

ŁOMŻYŃSKIM
Łomża „Millenium" – „Polowanie na mysz" (USA, b. o.), godz. 18.00, 20.00.

SUWALSKIM
Suwałki „Bałtyk" – „Farba" (pol., l. 15), godz. 16.00, „Pan Magoo" (USA, l. 12), godz. 18.00, 20.00.
Ełk „Polonia" – „Mała Syrenka" (USA, b. o.), godz. 16.00, „Lekcja przetrwania" (USA, l. 15), godz. 17.45, 20.00.
Giżycko „Fala" – „Mamo, czy kury potrafią mówić" (pol., b. o.), godz. 16.00, „Złote runo" (pol., l. 15), godz. 18.00, „W akcie desperacji" (USA, l. 15), godz. 20.00.
Olecko „Mazur" – „Dzień zagłady" (USA, l. 12).
Mikołajki „Żagiel" – „Żołnierze Kosmosu" (USA, l. 15), „Kula" (USA, l. 15).
Pisz „Stolica" – „Spona" (pol., l. 15), „Kasamowa" (USA, l. 15).
Węgorzewo „Mewa" – „Lepiej być nie może" (USA, l. 15).

W RAZIE WYPADKU

Policja – tel. 997
Straż Pożarna – tel. 998
Pogotowie Gazowe – tel. 992
Pogotowie Ciepłownicze – tel. 993
Pogotowie Elektryczne – tel. 991
Pogotowie Techniczne Wodociągów – tel. 994
Pogotowie Weterynaryjne – tel. 983
Informacja o usługach – tel. 951
Telefoniczna Agencja Informacyjna – tel. 744-63-45 (7), 94-77
Pomoc drogowa – tel. 96-37
Centrum Informacji Turystycznej i Kulturalnej im. Ludwika Zamenhofa – tel./fax 745-46-00
Dom Pogrzebowy, Żabia 11, (085) 65-24-911 (całodobwoy) 1018718
SŁUŻBA ZDROWIA
W BIAŁYMSTOKU
Pogotowie Ratunkowe, ul. Poleska 89, tel. biuro wezwań 970, 999, 65-24-192.
Informacja Pogotowia, tel. 74-22-222
Ambulatorium Pogotowia, ul. Poleska 89
– **Pediatryczne** – czynne w dni robocze w godz. 19-7, w wolne soboty w godz. 15-7, w niedziele i święta w godz. 7-7
– **Internistyczne** – czynne codziennie przez całą dobę
– **Stomatologiczne** – czynne w dni robocze w godz. 19-7, w wolne soboty w godz. 15-7, w niedziele i święta w godz. 7-7
– **Gabinety zabiegowe:**
– **Internistyczny dla dorosłych** – czynny codziennie przez całą dobę
– **Gabinet dla dzieci** – czynny w dni robocze w godz. 19-7, w wolne soboty w godz. 15-7, w niedziele i święta 7-7
– **Ambulatorium Chirurgiczne dla dorosłych,** ul. Białówny 11, tel. 746-00-10
– **Ambulatorium Chirurgii Dziecięcej,** ul. Wołodyjowskiego 3 a, tel. 742-59-60
„Hospicjum" Dom Opatrzności Bożej, ul. Świętojańska 1c, tel. 7415-607 – czynny przez całą dobę.
„Hospicjum Domowe", ul. Piotrkowska 2, tel. 7421-000, godz. 15-17.00 (w dni robocze).
APTEKA
ostry dyżur ul. Suraska 2, tel. 742-04-53, ul. Mickiewicza 27, tel. 73-23-024
SZPITALE
DYŻURY CODZIENNE
Woj. Szpital Zespolony im. J. Śniadeckiego, ul. M. Skłodowskiej-Curie 25, tel. 742-16-21 do 26, 742-70-41 – dyżuruje **rehabilitacja** oraz oddziały dziecięce: **chirurgia, reanimacja, laryngologia**. **Woj. Szpital Specjalistyczny im. K. Dłuskiego**, ul. Żurawia 14 do godz. 15 tel. 7327-570, 7327-694, po godz. 15 tel. 7323-593 dyżurują oddziały: **choroby płuc dzieci, sztucznej nerki, zakaźny dorosłych**.
Specjalistyczny Dermatologiczny ZOZ, ul. Św. Rocha 3, tel. 7425-301, 7420-206;
Regionalny Szpital Onkologiczny, ul. Ogrodowa 12, tel. 7320-116.
OSTRE DYŻURY
w dniu 13 VII 1998 r.
CHIRURGIA, REANIMACJA KARDIOLOGICZNA, WEWNĘTRZNY, LARYNGOLOGIA, OKULISTYKA, NEUROLOGIA, ZAKAŹNY DZIECIĘCY – Woj. Szpital Zespolony im. J. Śniadeckiego, ul. M. Skłodowskiej-Curie 25, tel. 742-16-21 do 26, 742-70-41.
POŁOŻNICTWO – Państwowy Szpital Kliniczny im. J. Sztachelskiego, ul. M. Skłodowskiej-Curie 24, tel. 742-24-31 do 39, 742-36-13 do 16.
ODDZIAŁ GRUŹLICY – Specjalistyczny P/Gruźliczy ZOZ, ul. Warszawska 18, tel. 7412-952.
DZIECIĘCY WEWNĘTRZNY + NEUROLOGIA, LARYNGOLOGIA, INTENSYWNA TERAPIA – Dziecięcy Szpital Kliniczny, ul. Waszyngtona 17, tel. 742-40-31.
W ŁOMŻY
Pogotowie Ratunkowe – tel. 999 oraz 163-855
Pogotowie Chirurgiczne – Szosa Zambrowska 1/27 – czynne przez całą dobę.
Woj. Szpital Zespolony, ul. M. Skłodowskiej-Curie 1, tel. 16-24-01.
Apteka (ostry dyżur), ul. Dworna 35, tel. (086) 163-244.
W SUWAŁKACH
Pogotowie Ratunkowe – tel. 999
Woj. Szpital Zespolony, ul. Szpitalna 60, tel. 67-25-46.
Szpital Miejski Zespołu Opieki Zdrowotnej, ul. Kościuszki 101, tel. 662-241.
TELEFONY ZAUFANIA
Białystok – tel. 988, czynny codziennie w godz. 18-4 (poniedziałki – zwłaszcza problemy alkoholowe)
Białystok – Telefon zaufania dla kobiet w ciąży i rodzin – 73-22-222,
Ochotniczy Białostocki Klub „Amazonki" Stowarzyszenia do Walki z Rakiem, 73-22-222, poniedziałki, środy, w godz. 15-18.
Białystok – Telefon zaufania dla dzieci – 74-25-640, czynny wtorki, piątki w godz. 14-17.
Łomża – tel. 988, czynny w poniedziałki, środy i piątki w godz. 16.30-21.30.
Łomża – Telefon zaufania dla kobiet 164-553, poniedziałek, czwartek, godz. 20.00-22.00.
Suwałki – tel. 988, 674-941, czynne codziennie (oprócz sobót, niedziel i świąt) w godz. 18-6.



Województwo białostockie

Dziś (13 lipca):

▮ Białystok. Klub Osiedlowy „Kalina" Spółdzielni Mieszkaniowej „Rodzina Kolejowa" przy ul. Kalinowej 9 ma jeszcze kilka wolnych miejsc na półkoloniach. Do wyboru są 2-tygodniowe turnusy w dniach 27 lipca – 7 sierpnia oraz 10-21 sierpnia. W programie m.in.: wyjścia na basen, wycieczki, przelot nad Białymstokiem, gry, zabawy. Dzieci otrzymają dwa posiłki dziennie. Koszt – 150 zł. Szczegółowe informacje: poniedziałki-piątki w godz. 7.30-9 i 14-16.

▮ Sokółka. W godz. 11-14 zajęcia teatralne i plastyczne w Sokólskim Ośrodku Kultury przy ul. Grodzieńskiej 1. Wstęp wolny.

Jutro (14 lipca):

▮ Białystok. Na film pt. „Uwolnić Orkę 3" zaprasza kino „Forum" i Białostocki Ośrodek Kultury przy ul. Legionowej 5. Początek o godz. 9.30. Wstęp jest wolny. Bezpłatne seanse cieszą się tak dużą popularnością, że radzimy dzień wcześniej potwierdzić przybycie pod nr. tel. 742-15-15.

▮ Białystok. Bezpłatny wstęp do Galerii im. Sleńdzińskich przy ul. Waryńskiego 24a. Do obejrzenia kolekcja rzeźb, płaskorzeźb, obrazów, rysunków z XIX i XX w. Zwiedzanie w godz. 10-17. Na godz. 12.30 Galeria im. Sleńdzińskich zaprasza dzieci na bezpłatne zajęcia plastyczne pod kierunkiem instruktorów (trwają 1,5 godziny).

▮ Białystok. Od wtorku do piątku Muzeum Wojska przy ul. Kilińskiego 7 zaprasza na cykl spotkań historycznych. W programie są gawędy, konkursy, projekcje bajek i filmów historyczno-przygodowych. Muzeum zaprasza w godz. 9.30-17. Wstęp bezpłatny.

▮ Sokółka. W godz. 11-14 zajęcia taneczne, gry i zabawy w Sokólskim Ośrodku Kultury przy ul. Grodzieńskiej 1. Wstęp wolny.

(MN)

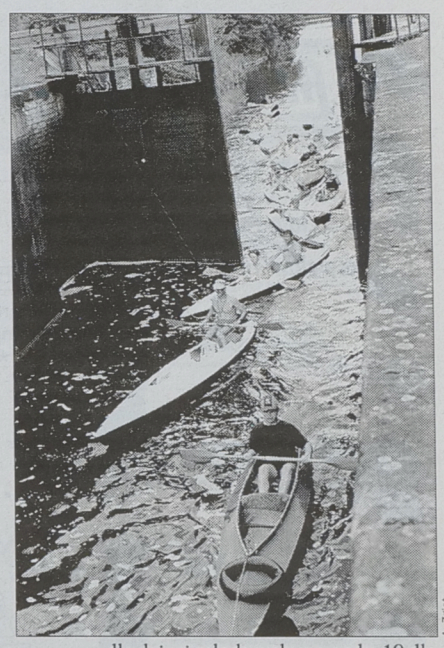
A. Zgliet

Jutro (14 lipca):

▮ MDK–DŚT Łomża. Przedostatni dzień zajęć w Wakacyjnym Studio Piosenki (w godz. 10–14). Kolejne spotkania z cyklu „Bawimy się w teatr" (w godz. 10–13) oraz „Gry i zabawy plastyczne" (w godz. 10–14).

▮ Klub Arkadia Łomża (ul. Kazańska). Od godz. 10 Zielone Kolonie. W godz. 17–20 turniej tenisa stołowego.

▮ MDK Grajewo. W godz. 10–14 zajęcia plastyczne, taneczne i muzyczne; gry, zabawy, konkursy, dyskoteka dla dzieci.

▮ MDK Kolno. Zajęcia klubowe w godz. 10–18.

▮ GOK Szepietowo. Zajęcia taneczne w godz. 12–20.

▮ MOK Wysokie Maz. W pracowni plastycznej o godz. 15.30 rozpoczną się zajęcia „Czytamy bajkę i wykonujemy ilustracje". O godz. 17 w kawiarni rozpocznie się dyskoteka dla dzieci młodszych, a o godz. 19 dla młodzieży; obie imprezy z konkursami.

▮ MOK Zambrów. W godz. 10–14 projekcja filmów animowanych i przyrodniczych, zajęcia muzyczne. Dalszy ciąg zabawy z tematem „dżungla".

(MK)

Województwo łomżyńskie:

Dziś (13 lipca):

▮ MDK–DŚT Łomża. W godz. 10–14 Wakacyjne Studio Piosenki prowadzą Jan Suchodoła i Magda Synow.

▮ MDK Grajewo. Dom kultury zaprasza dzieci w godz. 10–14. Można ciekawie spędzić czas uczestnicząc w zajęciach plastycznych, muzycznych i tanecznych, biorąc udział w grach i zabawach, konkursach itp.

▮ MDK Kolno. Otwarty dla wszystkich chętnych w godz. 10–18. Do dyspozycji tenis stołowy i bilard. Dziś o godz. 12 rozpocznie się impreza rozrywkowa pt. „Zabawa w teatr".

▮ GOK Szepietowo. O godz. 10 spod siedziby GOK wyrusza wycieczka rowerowa do pobliskiego lasu. W programie zbieranie jagód oraz ognisko z kiełbaskami. Wziąć może udział każdy, kto posiada rower i kartę rowerową.

▮ MOK Wysokie Maz. Zaprasza w godz. 11–15 na gry i zabawy stolikowe w kawiarni. Do dyspozycji warcaby, układanki, tenis stołowy itp.

▮ MOK Zambrów. Czynny w godz. 10–15. Dziś proponuje zabawy i gry dydaktyczne, zajęcia sportowo-rekreacyjne oraz zajęcia indywidualne. W tym tygodniu dzieci poznają słownictwo związane z dżunglą, będą przebierać się za „dzikie istoty", wykonywać stosowne emblematy i gadżety itp.

Województwo suwalskie

Dziś (13 lipca):

▮ Suwałki. Regionalny Ośrodek Kultury i Sztuki zaprasza do swoich galerii. W „PAcamerze" można obejrzeć bardzo interesującą wystawę fotograficzną autorstwa Anny Beaty Bohdziewicz pt. „Antypocztówki", natomiast galeria „Chłodna 20" prezentuje plakaty, jednego z bardziej znanych i uznanych twórców – Litwina Stasysa Eidrigeviciusa.

▮ Augustów. Trwa VI Augustowskie Lato Teatralne, w ramach którego można będzie obejrzeć sztukę pt. „Charlie pomywaczem" w wykonaniu Teatru na Bruku z Wrocławia. Spektakl odbędzie się o godz. 19.00 na Rynku Zygmunta Augusta.

▮ Węgorzewo. Muzeum Kultury Ludowej prezentuje ekspozycję zatytułowaną „Magister Georgius Andreas Helwing" poświęconą 250. rocznicy śmierci jednego z najznamienitszych mieszkańców Węgorzewa, wybitnego pastora, lekarza, botanika i archeologa.

▮ Natomiast na dworcu PKP w Węgorzewie można obejrzeć bardzo interesującą wystawę pt. „100-lecie kolei w Węgorzewie".

(gram)

RADIO BIAŁYSTOK

(72,8; 72,68; 99,4; 99,6; 98,6 MHz)
Program regionalny
Wiadomości Radia Białystok co godzinę – wydanie główne 7.00, 16.00
Wiadomości w skrócie: 5.30, 6.30, 7.30, 8.30, 16.30, 17.30; Przegląd prasy: 5.15, 6.20; O tym się mówi: 6.45, 7.18; Informacje z przejść granicznych: 5.38, 6.12, 8.15, 12.08, 15.08, 16.24; Sport: 5.32, 7.45, 18.05, 19.05, 21.05; Moto Radio: 6.15, 8.15, 12.09, 15.05, 16.24; Reporterzy informują: 5.23, 5.45, 6.40, 6.45, 8.20, 16.39, 16.45, 17.21, 17.40, 17.45; Regionalne notowania walutowe: 8.39, 11.08; Serwis kulturalny: 7.13, 8.40, 16.13, 16.55; Pogoda dla alergików: 6.55, 7.55, 8.32, 14.55, 16.55, 17.55 5.00 Fakty i muzyka (wiadomości co 30 min) – aud. prowadzi Jacek Kaliszewski; 5.45 Zielone studio; 9.10 STUDIO LATO – prowadzi Andrzej Ryczkowski; 9.20 Pogodowe co nieco; 9.40 Powieść w Radiu Białystok – O. Tokarczuk „Podróż Ludzi Księgi"; 11.15 Reportaż; 11.53 English on... Route 66; 13.10 Szlachetne zdrowie – prow. D. Kuć; 14.15 Powieść w Radiu Białystok: O. Tokarczuk „Podróż Ludzi Księgi"; 15.10 CO NIESIE DZIEŃ – prowadzi Lech Pilarski; 16.00 FAKTY I MUZYKA (wiadom. co 30 min) – prow. Maciej Drowanowski Sokołowska; 18.30 UKRAIŃSKA DUMKA – prow. Eugeniusz Ryżyk; 18.45 Pod znakiem Pogoni – prow. Jarosław Iwaniuk; 19.10 MAGAZYN SZTUK WSZELKICH – aud. A. Danilczuka; 19.30 WIELCY I NIEPOKORNI – aud. Zbigniewa Zająca; 20.05 DOBRANOCKA; 20.15 Rozmowy o zachodzie słońca – prow. Krzysztof Kurianiuk; 21.30 W kręgu wielkich mistrzów – aud. J. Papaja; 22.00 REFLEKTOREM PO ŚWIECIE – program BBC; 23.05 NOCNA ORKIESTRA RADIA BIAŁYSTOK – prow. Grzegorz Kazberuk

RADIO AKADERA

(71,24; 87,7 MHz)
Serwis informacyjny – 6.00-0.00 co godzinę; Ogłoszenia – 7.15-20.15 co godzinę; Konkursy – 10.15-11,55, 15.10-16.55
6.05-10.00 Prezentuje Krzysztof Sadowski; 6.15 Przegląd prasy lokalnej; 6.30 Informacje lokalne, komunikaty; 6.50 Halo granica; 7.20 Radiowy Komunikat Drogowy; 7.30 Serwis lokalny; 7.45 Przegląd prasy lokalnej; 8.30 Serwis lokalny, komunikaty, sytuacja na przejściach granicznych, noc na służbie, kursy walut; 9.10 Horoskop; 9.30 Informacje lokalne, komunikaty, kursy walut, propozycje kulturalne na dziś; 9.45 Porady Prawnika; 10.00-15.00 Prezentuje Mariusz Rosołowski; 10.10-11.55 Konkurs (trzy części) (tel. 7455-555); 12.05 Serwis lokalny, komunikaty, informacje z przejść granicznych; 12.05-14.00 Szafa gra – czyli piosenki wybierane przez słuchaczy; 13.10 Horoskop; 13.20 Radiowy Komunikat Drogowy; 13.45 Notowanie Giełdy Papierów Wartościowych, kursy walut; 14.05 Serwis lokalny; 14.20 Radiowóz; 15.00-20.00 Popołudnie z Akaderą – prezentuje Marcin Moniuszko; 15.20 Radiowy Komunikat Drogowy; 15.05-16.55 Konkurs (trzy części) tel. 7455-555; 16.05 Serwis lokalny, kursy walut, informacje z przejść granicznych, propozycje kulturalne na dziś; 16.45 Porady Prawnika; 17.10 Horoskop; 18.05 Serwis lokalny; 19.05 Nowości muzyczne Radia Akadera; 19.30 Lista Przebojów Radia Akadera (skrót); 20.05 Serwis lokalny; 20.10-22.00 Szafa Gra; 22.05-1.00 Letni Wieczór z Radiem Akadera – prezentuje Adam Klimiuk; 0.00 Serwis lokalny; 1.00-6.00 Nocny odlot

RADIO ŁOMŻA

(68,45 MHz)
Serwisy informacyjne: 5.00, 6.00, 7.00, 8.00, 9.00, 10.00, 12.00, 14.00, 16.00, 18.00, 20.00, 22.00
Łomżyński Informator Radiowy: 6.30, 7.30, 8.30, 14.30, 16.30; Informator Turystyczny: 11.00, 13.00, 15.00, 17.00; Sport: 10.30, 12.30, 15.30, 18.30; Ogłoszenia 10 min po każdej pełnej godzinie
6.15 Słowo Boże; 8.15 Auto-Info; 9.15 Gość Dnia; 9.45 Notowania Walutowe; 10.15 Auto-Info; 13.15 (sobota, niedziela) Auto-Motor i Sport: 13.30 (piątek) Dwa kwadranse z Panią Domu, (sobota) Chip – magazyn komputerowy; 14.30 (niedziela) Spotkanie z Biskupem Łomżyńskim; 15.45 Serwis ekonomiczny; 16.45 Notowania walutowe; 17.15 Gość Dnia; 18.05 Godzinka Dipolo (niedziela) Lista Przebojów Dipolo; 19.05 Koncert Życzeń; 20.05 Audycje cykliczne: (poniedziałek) Prezentacje Łomżyńskie, (wtorek) Audycja historyczna, (środa) HAY – magazyn muzyczny, (czwartek) XL – magazyn muzyczny, (piątek) Lista Przebojów Radia Łomża, (sobota) Dyskoteka Radia Łomża, (niedziela) Sport w Radiu Łomża; 22.05 Łomżyńskie Noce Radiowe

RADIO 5

(70,52; 73,28; 91,2 MHz)
Wiadomości z kraju i ze świata – od 6.00-10.00 i 18.00-0.00 co godzinę oraz o 12.00, 14.00 i 16.00; Wiadomości lokalne – 6.05-9.05 co godzinę, 11.05, 13.05, 17.05; Przegląd prasy – 6.45, 7.45, 8.45; Ogłoszenia – 8.30-18.30 co godzinę
6.00-9.00 Poranek Radia 5 (m.in. echa dnia, horoskop, poranny konkurs informacyjny, notowania walut); 7.30 Klakson – dla kierowców; 8.35 Wiadomości gospodarcze; 8.40 Wybór piosenki dnia; 9.20 Poranna kawa w Radiu 5; 11.15-12.00 Telefon dla Ciebie (667-80-00); 12.20 Porady Prawnika; 13.20 Konkurs; 15.20 Klakson – dla kierowców; 16.20-18.00 Magazyn reporterów; 19.10-00.00 Wieczór DJ'a; 1.00-3.00 Zadzwoń, wybierz i zapowiedz (tel. dla słuchaczy 667-80-00)
PROGRAM 1
(225 kHz, 68,60; 70,01; 70,22; 106,4 MHz)
PROGRAM 2
(88,3; 92,0; 92,3; MHz)
PROGRAM 3
(66,41; 71,12; 72,02; 90,5; 96; 96,6; 98,5 MHz)
RADIO BIS
(88,3; 92,0; 92,3 MHz)
RADIO MARYJA
(67,55; 102,0; 102,6; 104; 104,7; 107,9 MHz)
RADIO RMF FM
(66,7; 89; 91,1; 91,5; 91,9; 100,2; 102 MHz)
RADIO ZET
(65,99; 101,4; 104,0; 107,3 MHz)
RADIO BAB
(69,05 MHz)
RADIO WAWA (88,6 MHz)
RADIO JARD (89,2 MHz)

WEŁNA STYROPIAN RATY

Bl. OCYNKOWANE 0,5 do 2 mm
- aluminiowe
- czarne 0,5~6mm
- blachy powlekane
STAL ZBROJENIOWA
- gładka - żebrowana
RURY STALOWE
- czarne - ocynkowane 3/8" - 2 1/2"

KSZTAŁTOWNIKI
- stalowe: walcowane - zimnogięte
- kątowniki - ceowniki, dwuteowniki
- przekroje zamknięte - płaskowniki

Suchy tynk *(płyty g/k)*
-papy zwykłe i termozgrzewalne - lepik
- dysperbit - eternit - ościeżnice stalowe
- grzejniki żeliwne i aluminiowe - siatki ogrodzeniowe i budowlane - cement
- wapno - styropian M15, M20, M20 FREZ, M30 - wełny mineralne 5~15cm - okna dachowe VELUX

1012749e

ZAPEWNIAMY TRANSPORT

HeBUD
Białystok, Zaścianki,
ul. Szosa Baranowicka 60 A
tel./fax 74-18-470
tel. 74-18-361
godz. 7-16, sob. 8-14

mirpol

SKUP ZŁOMU

skup złomu stalowego
w cenie od 120-180 zł/t.
skup złomu żeliwnego
w cenie od 120-220 zł/t.

większe ilości odbieramy własnym transportem

BIAŁYSTOK
ul. Ks. J. Popiełuszki 113
tel. 635-266

SKUP I ZŁOMOWANIE POJAZDÓW
przeznaczonych do wyrejestrowania - kasacji

SPRZEDAŻ CZĘŚCI
z demontażu pojazdów

BIAŁYSTOK
ul. Elewatorska 29
tel. 514-061, 512-606, fax 514-063

STOLBUD SOKÓŁKA S.A.

P.H.U. SA&SZA S.C.

Jedyne w swoim rodzaju
drewniane okna
i drzwi z amerykańskiej płyty profilowanej
• jednoramowe • trzyszybowe • energooszczędne •
• drewno klejone warstwowo • okucia standard i obwiedniowe •
Ceny niższe od cen producenta. Korzystne rabaty dla odbiorców hurtowych.
Białystok • ul. 27 Lipca 62 • (teren MPO) • tel./fax 675-27-78 • tel. 653-85-42
Białystok • hurtownia nr 2 • ul. Plażowa 2 • tel. 741-20-03, 741-20-53

D1012636

MIESZKANIA

ul. SWOBODNA

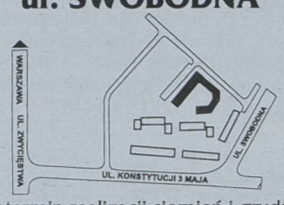

★termin realizacji sierpień i grudzień
★mieszkania od 45,23 m²do 48,16 m²
★mieszkania dwupoziomowe od 67,9 m²do 144,0 m²
★garaże w przyziemiu

CHCESZ MIESZKAĆ W CENTRUM? ZGŁOŚ SIĘ DO NAS.

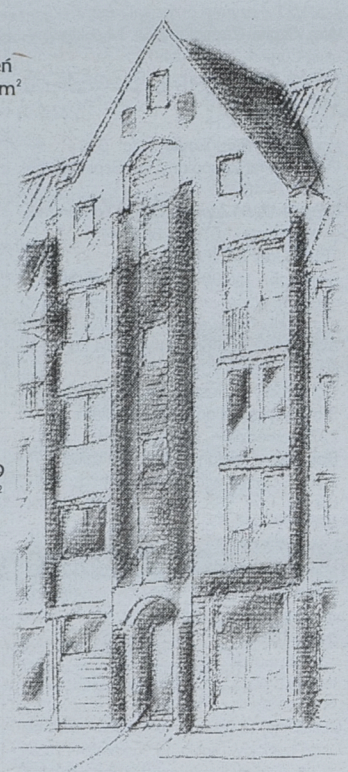

ul. WARSZAWSKA

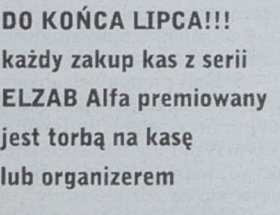

★termin realizacji - drugi kwartał '99
★mieszkania od 45,7 m²do 65,9 m²
★mieszkania dwupoziomowe od 49,1 m²do 84,9 m²

ul. ŚWIĘTOJAŃSKA

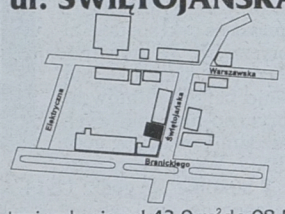

★mieszkania od 43,9 m²do 98,5 m²
mieszkania dwupoziomowe
★od 65,1 m²do 145,9 m²

SRÓDMIEŚCIE S.C.
PRZEDSIĘBIORSTWO BUDOWNICTWA MIESZKANIOWEGO
A.Biruk, L.Pilecki

D1012608
15-077 Białystok, ul. Warszawska 42A , tel. 732-98-21

Uwaga Absolwenci szkół średnich!

Zakład Doskonalenia Zawodowego w Białymstoku
ul. Pogodna 63/1

ogłasza nabór do **szkół policealnych** na terenie województwa białostockiego, suwalskiego i łomżyńskiego, prowadzonych w formach dziennych, zaocznych i wieczorowych:

- BIAŁYSTOK, ul. SIENKIEWICZA 77, tel./fax 675-24-91:
  - technik informatyk,
  - technik ekonomista (finanse i rachunkowość, bankowość),
  - technik BHP,
  - technik architekt,
  - technik obsługi turystycznej,
  - technik usług kosmetycznych,
  - technik prac biurowych,
  - pracownik socjalny.
- BIELSK PODLASKI, ul. KRYNICZNA 22, tel./fax 730-24-49:
  - technik ekonomista (finanse i rachunkowość, bankowość),
  - technik informatyk.
- HAJNÓWKA, ul. ARMII KRAJOWEJ 52, tel./fax 682-24-85:
  - technik ekonomista (finanse i rachunkowość, bankowość),
  - technik informatyk
- SIEMIATYCZE, ul. PAŁACOWA 12, tel./fax 655-21-43:
  - technik ekonomista (finanse i rachunkowość, bankowość),
  - technik informatyk.
- SOKÓŁKA, ul. GRODZIEŃSKA 76, tel./fax 711-22-57:
  - technik ekonomista (finanse i rachunkowość, bankowość).
- SUWAŁKI, ul. KOŚCIUSZKI 23, tel./fax 664-964:
  - technik ekonomista (finanse i rachunkowość, bankowość),
  - technik informatyk,
  - technik obsługi turystycznej.
- AUGUSTÓW, ul. TYTONIOWA 10, tel./fax 643-52-53:
  - technik ekonomista (finanse i rachunkowość),
  - technik informatyk.
- EŁK-SZYBA, ul. KOLEJOWA 29, tel./fax 620-26-10:
  - technik ekonomista (finanse i rachunkowość, bankowość),
  - technik informatyk,
  - technik obsługi turystycznej.
- GIŻYCKO, ul. KOPERNIKA 5, tel./fax 282-216:
  - technik ekonomista (finanse i rachunkowość, bankowość),
  - technik informatyk.
- GOŁDAP, ul. MAZURSKA 25, tel./fax 151-157:
  - technik ekonomista (finanse i rachunkowość).
- OLECKO, ul. ARMII KRAJOWEJ 22A, tal./fax 26-35:
  - technik ekonomista (finanse i rachunkowość, bankowość),
  - technik informatyk.
- PISZ, ul. 1 MAJA 2, tel./fax 232-745:
  - technik ekonomista (finanse i rachunkowość, bankowość),
  - technik informatyk.
- WĘGORZEWO, ul. TEATRALNA 5, tel. 272-023:
  - technik ekonomista (finanse i rachunkowość, bankowość),
  - technik obsługi turystycznej,
  - technik informatyk.
- ZAMBRÓW, ul. PODEDWORNEGO 5, tel./fax 714-211:
  - technik ekonomista (finanse i rachunkowość),
  - technik informatyk.

Szkoły posiadają pracownie komputerowe wyposażone w sprzęt najnowszej generacji, maszynopisania (maszyny elektroniczne) oraz sale audiowizualne. Zajęcia prowadzi wysoko wykwalifikowana kadra nauczająca.

(1012910)

FMR "AGROMET-TOR" Sp. z o.o. w Bielsku Podlaskim
poszukuje
terenu w Śniadowie do prowadzenia działalności z zakresu obsługi rolnictwa.
☎(0-85)730-20-15.
(1012907)

PTU "POLAREX"
- * WENTYLATORY
- * KLMATYZATORY
- * AGREGATY CHŁODNICZE

Suwałki, ul. 1 Maja 1D
Tel./fax (0-87)66-61-04.
(200747)

Sprzedam
restaurację przy planowanej drodze ekspresowej VIA BALTICA.
tel. (0-85)716-90-18.
(1012888)

ELZAB
PRODUCENT KAS FISKALNYCH

wszyscy liczą na nas

PROMOCJA TRWA DO KOŃCA LIPCA!!!
każdy zakup kas z serii ELZAB Alfa premiowany jest torbą na kasę lub organizerem
szczegóły u dilerów

letnia promocja
SPRZEDAŻY KAS FISKALNYCH



CENY JUŻ OD 1990 zł *
ELZAB Alfa SUPER LUX
* cena netto

1012658

DYSTRYBUTOR
C.I. ZETO SA
☎ (085) 741 68 58
DILERZY LOKALNI:

AMIKOM	☎ (085) 654 54 81
BELFER	☎ (086) 72 30 09
ELMARK	☎ (085) 732 04 88
EX - COMP	☎ (086) 19 05 33
GEMARK	☎ (087) 65 39 54
HARDWARE	☎ (085) 744 37 47
KOMSERWIS	☎ (085) 744 30 30
MIKOM	☎ (085) 814 14 14
NORDCOM	☎ (085) 661 72 85
PUBLIKATOR	☎ (085) 653 90 00
REMIX	☎ (087) 621 37 43
T-MATIC	☎ (087) 610 57 07
TPM KOMPUTER	☎ (086) 71 17 30
UNIWERSUS	☎ (087) 66 45 51

Mistrzostwa Polski w kajakarstwie

Sparta Augustów olśniona złotem

Ponad 500 zawodniczek i zawodników wzięło udział w mistrzostwach Polski seniorów i młodzików w kajakarstwie, które odbyły się na torze Malta w Poznaniu. Wydarzeniem mistrzostw był powrót po długotrwałej kontuzji Izabeli Dylewskiej-Świątowiak, która w swym pierwszym starcie w K-2 na 500 metrów zdobyła srebrny medal. Cztery złote medale wywalczyli Marek Twardowski i Adam Wysocki (Sparta Augustów) w K-2 500 i 200 m oraz w K-4 na 1000 i 200 m.



A. Zgiet

Adam Wysocki (Sparta Augustów) powróci z Poznania z czterema złotymi medalami

Już w pierwszym dniu imprezy na podium stanęli reprezentanci Sparty Augustów. W K-4 na 1000 metrów Marek Twardowski, Bartłomiej Poźniakowski, Piotr Markiewicz i Adam Wysocki wyraźnie wyprzedzili osady Spójni Warszawa i Posnanii.

Ponadto Anna Koronkiewicz (Sparta Augustów) w K-1 na 1000 metrów była piąta, a Bartłomiej Poźniakowski na tym samym dystansie również w K-1 zajął szóste miejsce.

W drugim dniu zawodów rozegrano 9 finałów na dystansie 500 metrów. W rywalizacji męskich jedynek wygrał Grzegorz Kotowicz (Górnik Czechowice–Dziedzice), minimalnie wyprzedzając Adama Seroczyńskiego (WTSW Olsztyn). Trzeci był Piotr Markiewicz (Sparta Augustów), który do zwycięzcy stracił ponad minutę.

W K-2 triumfowali Marek Twardowski, Adam Wysocki (Sparta) – 1.32,456. Na drugim miejscu przypłynęli Maciej Freimut, Piotr Olszewski (Zawisza Bydgoszcz) – 1.33,556, a na trzecim Damian Świerczyński, Marcin Gołębiewski (Spójnia Warszawa) – 1.34,136.

W K-2 kobiet na 500 metrów Dorota Dunaj i Anna Koronkiewicz (Sparta) wywalczyły brązowy medal ustępując jedynie Elżbiecie Urbańczyk z Iwoną Pyżalską (Posnania) oraz Beacie Sokołowskiej z Joanną Skowron (MKKS Gorzów). W kobiecej jedynce triumfowała Aneta Pastuszka (MKKS Gorzów).

W ostatni dzień mistrzostw kajakarze rywalizowali na dystansie 200 metrów. W K-1 brąz zdobył Piotr Markiewicz ustępując Grzegorzowi Kotowiczowi (złoto) i Oleksemu Śliwińskiemu (Spójnia Warszawa, srebro). Marek Twardowski przypłynął na piątym miejscu.

Wyścigi dwójek i czwórek zakończyły się triumfem kajakarzy Sparty Augustów. Marek Twardowski i Adam Wysocki w K-2 wyprzedzili Grzegorza Kotowicza i Marka Witkowskiego (Górnik Czechowice) oraz Macieja Freimuta i Piotra Olszewskiego (Zawisza Bydgoszcz).

W K-2 Sparta (Marek Twardowski, Rafał Chmielewski, Piotr Markiewicz, Adam Wysocki) pokonała osady WTWS Olsztyn oraz Spójnię Warszawa.

Natomiast Dorota Dunaj i Anna Koronkiewicz zajęły czwarte miejsce w K-2. **(mark)**

Dydek w Focie

Środkowa reprezentacji Polski Małgorzata Dydek (213 cm wzrostu) od nowego sezonu będzie koszykarką Foty Porta Gdynia. W imieniu, biorącej obecnie udział w rozgrywkach zawodowej ligi amerykańskiej WNBA, zawodniczki podpis na kontrakcie złożył jej menedżer Krzysztof Mętlewicz.

Umowa obejmuje także wyłączność na prawa reklamowe podczas występów Dydek w Focie Porta. Będzie je posiadała spółka „Basketball Investments". (PAP)


A. Zgiet

Piotr Berestiuk z trenerem Jerzym Leszkiewiczem

Mistrzostwa Polski w lekkiej atletyce juniorów

Trzy medale

Na stadionie WKS Zawisza w Bydgoszczy rozegrane zostały 52. mistrzostwa Polski juniorów w lekkiej atletyce. Zawody były najpoważniejszym sprawdzianem dla naszych zawodników przed zaplanowanymi na 28 lipca – 2 sierpnia mistrzostwami świata juniorów we Francji.

W biegu na 100 metrów juniorów zwyciężył Piotr Berestiuk (Juvenia Białystok) – 10,69 przed Tomaszem Kondratowiczem (Olimpia Poznań) – 10,79 oraz Przemysławem Rogowskim (Skra Warszawa) – 10,84. Drugie złoto dla Juvenii wywalczyła Sylwia Gembska w biegu na 100 m ppł. Z czasem 14,35 wyprzedziła Magdalenę Wittstock (LKS Ziemi Puckiej) – 14,61 oraz Karolinę Markiewicz (AZS AWF Gdańsk) – 14,66.

Trzeci medal dla Juvenii Białystok wywalczył w biegu na 110 ppł. Bartłomiej Grochowski, który był drugi. Białostoczanin przekroczył metę w czasie 14,82 i przegrał jedynie z Arturem Budziłło (Lubtour Zielona Góra) – 14,48. Trzeci był Maciej Bobrowski (Zagłębie Lubin) – 14,82. **(mark)**

Awans „niebieskich"

Piłkarze Ruchu Chorzów, po golu Mariusza Śrutwy w 82 minucie pokonali na własnym stadionie Oergryte Goeteborg (Szwecja) 1:0 (0:0) i awansowali do trzeciej rundy Pucharu Intertoto. Pierwszy mecz chorzowianie przegrali 1:2.

Kolejnym rywalem „niebieskich" będzie portugalski zespół Estrela Amadora.

Pozostałe pary trzeciej rundy: Debrecyn – Hansa Rostock, Harelbeke – Sampdoria Genua, Auxerre – Espanyol Barcelona, Valencia – Szinnik Jarosław, Crystal Palace – Samsunspor, Fortuna Sittard – Worskla Połtawa, Bologna – National Bukareszt, Bastia – Altay, Lommel – Werder Brema, Twente Enschede – Austria Salzburg, Vojvodina Nowy Sad – Bałtika Kaliningrad.

Pierwsze mecze 18 i 19 lipca, rewanże 25 lipca. Trzy najlepsze zespoły wystąpią w 1/32 finału Pucharu UEFA. **(opr. paw)**

Sezon tuż, tuż

Frankowski w Wiśle Matys w ŁKS?

Z zespołem Wisły Kraków trenuje już Marek Citko, a tymczasem może do niego dołączyć inny białostoczanin. Tomasz Frankowski, który ostatnie lata spędził na francuskich i japońskich boiskach (Strasbourg, Poitiers, Martigues, Grampus Eight Nagoya) wczoraj wyjechał z drużyną „Białej Gwiazdy" do Niemiec.

Trener Franciszek Smuda i menedżer Zdzisław Kapka mają zadecydować o przydatności Frankowskiego. Wiadomo, iż obaj rozglądają się za „rasowym" napastnikiem. Decydującą kwestią w sprawie transferu mogą okazać się również pieniądze.

W eliminacjach Champions League wystartuje zespół mistrza Polski – ŁKS Łódź. Właściciel klubu Antoni Ptak bardzo chce wzmocnić pierwszą linię. Przymierza się do sprowadzenia Wojciecha Kowalczyka, Grzegorza Mielcarskiego, jak również dobrego nigeryjskiego zawodnika Christophera Ohena z Compostelii (Hiszpania). Oni jeszcze nie strzelają bramek dla ŁKS. Zdobywa je natomiast Piotr Matys, wychowanek Jagiellonii Białystok. Piłkarz ten powrócił z holenderskiego PSV Eindhoven do kraju i w meczach sparringowych ŁKS zbiera dobre noty.

IV-ligowy zespół Jagiellonii opuszczają kolejni gracze. Jacek Markiewicz przebywa obecnie w drugoligowej Petrochemii Płock. Czy zostanie tam boiskowym partnerem Radosława Sobolewskiego trudno przewidzieć.

Trener „Jagi" Grzegorz Szerszenowicz rozgląda się jednak za następcami nie tylko Markiewicza. Klub z ul. Jurowieckiej opuścili bowiem obcokrajowcy (Laimonas Bytautas, Dmitryj Varzov, Nerijus Ciulada), którzy nie mogą występować na tak niskim szczeblu rozgrywek oraz Marcin Pachowicz i Piotr Wojnowski (obaj wyjazd za granicę). Samowolnie w poszukiwaniu szczęścia gdzie indziej wyruszył obrońca Daniel Michaluk. G. Szerszenowicz postanowił więc sprowadzić w ich miejsce m.in. Piotra Pawluczuka, Jarosława Wawrzeniuka (obaj Tur Bielsk Podlaski) i Dariusza Petruka (Iskra Narew). Kadra zostanie uzupełniona jeszcze większą liczbą regionalnych piłkarzy.

W sobotę, 11 lipca, w ramach przygotowań do sezonu piłkarskiego 1998/99 na sokólskim stadionie odbył się turniej o Puchar Prezesa KS „Sokół".

W imprezie wzięły udział drużyny: Niemen Grodno (I liga białoruska), Wigry Suwałki (III liga), Jagiellonia Białystok (IV liga) i Sokół Sokółka (klasa okręgowa).

W finałowym meczu zespół Niemena pokonał drużynę Wigier 4:0 i tym samym puchar powędrował w ręce białoruskich gości.

– Chciałbym serdecznie podziękować władzom Sokoła za to, że mogliśmy zagrać w Polsce – powiedział nam trener Niemna. – Nie chcę wyróżniać nikogo ze swojej drużyny. To nie był nasz najsilniejszy skład. Bardziej koncentrowaliśmy się na taktyce niż na wyniku.

Jeśli chodzi o pozostałe drużyny, biorące udział w tym spotkaniu, to nieźle zaprezentował się zespół Jagiellonii. Mimo że białostoczanie przegrali z Wigrami 0:1, to ich gra podobała się publiczności. **(paw, car)**


Z. Babczyński

Piotr Matys z Jagiellonii przez Eindhoven trafi do ŁKS?

FIFA zbada polski kryzys

Międzynarodowa Federacja Piłkarska (FIFA) wyśle do Polski delegację, która spróbuje rozwiązać kryzys w stosunkach między polskim rządem i Polskim Związkiem Piłki Nożnej (PZPN), informuje z Paryża agencja Reutera.

Prezydent FIFA, Joseph Blatter powiedział, że jakkolwiek sport musi szanować wewnętrzne prawodawstwo, FIFA nie będzie tolerować politycznej ingerencji w sprawy PZPN. „Sport musi respektować prawo, ale narodowy związek, taki jak PZPN, musi respektować przepisy FIFA. Nie będziemy tolerować politycznej ingerencji w międzynarodowe sprawy federacji afiliowanej przy FIFA. W ciągu najbliższych kilku tygodni wyślemy do Polski delegację.

Gdy w przeszłości zdarzały się takie sytuacje, jak ta, zawsze próbowaliśmy rozmawiać. Mamy nadzieję rozmawiać z obu stronami, piłkarską i polityczną. Chcemy spróbować osiągnąć pewne uspokojenie".

Dwa miesiące temu FIFA dała do zrozumienia, że mogłaby wykluczyć polskie zespoły z rozgrywek zarówno klubowych, jak i międzypaństwowych, jeśli rząd nie przywróci w funkcjach, zawieszonych działaczy Związku. Minister sportu, Jacek Dębski zawiesił całe kierownictwo PZPN, twierdząc, że niezbędne są w PZPN radykalne reformy. (PAP)

Z kalendarza

13 lipca

KRAJ

13.07.1974 Na lekkoatletycznych zawodach w Augsburgu Krystyna Kacperczyk ustanowiła swój pierwszy rekord świata w biegu na 400 metrów przez płotki. Jej czas 56,61 sek.

REGION

13.07.1975 Historyczny sukces piłkarzy Jagiellonii Białystok. W obecności 12 tysięcy widzów pokonali oni Wisłę Tczew 2:0 i awansowali do II ligi. Jerzy Zawiślan strzelcem obu bramek.

ŚWIAT

13.07.1985 Siergiej Bubka, lekkoatleta Związku Radzieckiego jako pierwszy człowiek na świecie przekroczył w skoku o tyczce 6 metrów. Stało się to podczas mityngu w Paryżu. **(jw)**

All Stars

Wybrano 16 najlepszych zawodników finałów piłkarskich mistrzostw świata we Francji. Wśród nich jest po czterech przedstawicieli państw, które spotkały się w finale France `98 – Francji i Brazylii.

Wyboru dokonała specjalna komisja pod przewodnictwem Szwajcara Jurga Nepfera. W skład komisji weszli znani trenerzy – Holender Rinus Michels, Słowak Jozef Venglos, Szkot Andy Roxburgh, Francuz Gerard Houllier.

Całe przedsięwzięcie zainicjowała firma Mastercard, finansowy partner FIFA, która przekazała 50.000 dolarów na cele charytatywne (dla stowarzyszenia SOS Villages d`Enfants).

All Stars France`98:

bramkarze: Jose Luis Chilavert (Paragwaj), Fabien Barthez (Francja),
obrońcy: Carlos Gamarra (Paragwaj), Marcel Desailly (Francja), Frank de Boer (Holandia), Roberto Carlos (Brazylia), Lilian Thuram (Francja),
pomocnicy: Dunga i Rivaldo (Brazylia), Michael Laudrup (Dania), Zinedine Zidane (Francja), Edgar Davids (Holandia),
napastnicy: Ronaldo (Brazylia), Brian Laudrup (Dania), Davor Suker (Chorwacja), Dennis Bergkamp (Holandia),

rezerwowi:

bramkarz: Edwin van der Sar (Holandia), pomocnicy: Augustine Okocha (Nigeria), Juan Veron (Argentyna), napastnicy: Thierry Henry (Francja), Michael Owen (Anglia), Christian Vieri (Włochy).

Serwis z piłkarskich mistrzostw świata – Francja '98 przygotował Mariusz Klimaszewski i Paweł Wołosik

Blatter usatysfakcjonowany

Nowy prezydent FIFA, Joseph Blatter jest generalnie usatysfakcjonowany sędziowaniem mistrzostw świata we Francji. Swoją opinię podkreślił przewodnicząc po raz pierwszy obradom Komitetu Wykonawczego tej federacji. Według słów rzecznika FIFA, Keitha Coopera – Blatter wyraził zadowolenie z pracy arbitrów. Zaznaczył jednak, potrzebę podjęcia dalszej pracy nad podniesieniem ich kwalifikacji.

Podobną opinię wyrazili – szef sędziów David Will oraz przewodniczący komisji dyscyplinarnej Pablo Porta Bussoms, który stwierdził, iż kilkakrotnie przeprowadzona analiza zapisu wideo z meczów potwierdzała słuszność podejmowanych przez arbitrów decyzji.

Kilka dni wcześniej Blatter, który w czerwcu został wybrany prezydentem FIFA, miał pretensje do komisji dyscyplinarnej, że nie skorzystała z zapisu wideo, by ocenić brutalny faul Holendra Dennisa Bergkampa, który „przeszedł" się po leżącym na murawie rywalu podczas meczu z Jugosławią. Sędziowie wówczas nie zareagowali na faul Holendra.

Nie miał także zastrzeżeń do komitetu organizacyjnego mistrzostw w sprawach bezpieczeństwa, mimo groźnych incydentów w Lens i Marsylii. Komitet jednak dyskusję nad tą sprawą, a także nad sposobem dystrybucji biletów na mecze, wywołującym wiele kontrowersji, odłożył na termin późniejszy.

Piłkarzem, który w turnieju France `98 swoją grą zwrócił szczególną uwagę prezydenta FIFA, Seppa Blattera jest angielski napastnik Michael Owen. „Występował tu taki młodzieniec, który w meczu przeciw Argentynie strzelił przepiękną bramkę, a potem bez wahania wykorzystał rzut karny" – odparł Blatter pytany przez dziennikarzy o zawodnika, który wywarł na nim największe wrażenie. – Sądzę, że domyślacie się, że mówię o Michaelu Owenie". Prezydent FIFA wiele dobrego powiedział także o paragwajskim bramkarzu Jose Luisie Chilavercie, którego nazwał „wyjątkową osobistością".

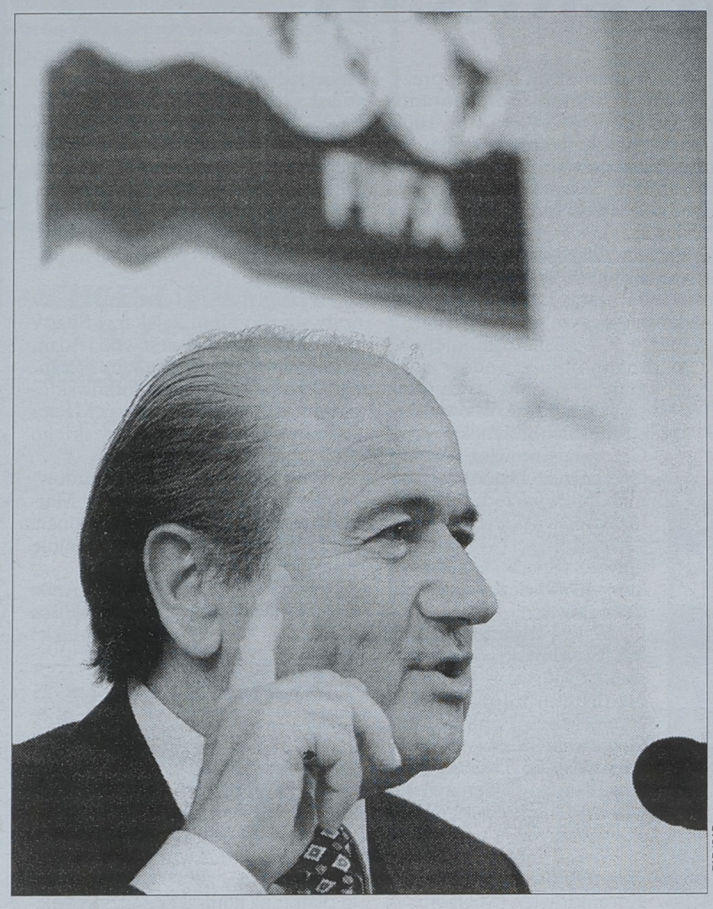
PAP/CAF

Paragwajczyk znalazł się w drużynie All Stars FIFA, a nazwisko Owena jest wśród rezerwowych. Z kolei prezydentowi UEFA Lennartowi Johanssonowi podobała się gra francuskiego kapitana Didiera Deschampsa oraz Brazylijczyka Ronaldo. „Bracia Laudrupowie także dobrze grali. Wydawało się, że najlepsze lata mają już za sobą, a tu wypadli wspaniale" – skomplementował duński duet Johansson.

Frekwencja

Na trybunach

Niemal trzy miliony widzów obejrzało na stadionach Francji przebieg piłkarskich mistrzostw świata. Według raportu FIFA, na 62 spotkania kończących się mistrzostw przybyło 2.775.400 kibiców.

Cztery lata temu, w USA, mecze o mistrzostwo świata obejrzało na stadionach 3.857.538 osób. Średnio na jednym meczu turnieju France`98 notowano 43.366 kibiców. Liczba ta umieszcza Francję na dziewiątym miejscu w historii mistrzostw świata. To relatywnie słaba frekwencja, uzależniona jednak nie brakiem zainteresowania mistrzostwami, ale pojemnością stadionów. Rekordowe audytorium odnotowano podczas meczu Brazylia – Urugwaj w mistrzostwach w 1950 roku. Według FIFA, to spotkanie na słynnej Maracanie w Rio de Janeiro obejrzało 174 tysiące widzów.

Najmniejszą liczbę kibiców zgromadził mecz Rumunia – Peru podczas urugwajskich mistrzostw w 1930 roku. Na trybunach stawiło się wówczas... 300 widzów.

Przed telewizorami

37 miliardów ludzi obserwowało transmisje telewizyjne z meczów piłkarskich mistrzostw świata we Francji – poinformowała Międzynarodowa Federacja Piłki Nożnej (FIFA).

Poprzednie mistrzostwa świata, w USA w 1994 roku, skupiły przed telewizorami 32 miliardy osób. Rekordy notuje i francuska TF1. Relację telewizyjną z meczu półfinałowego Francja – Chorwacja obserwowało 20,991 milionów Francuzów, w tym około 8,5 miliona kobiet. Drugi półfinał: Brazylia – Holandia skupił przed ekranami telewizyjnymi 12 milionów mieszkańców Francji. Więcej niż ćwierćfinałowy mecz piłkarzy francuskich – z Włochami – który obejrzało 10,8 miliona osób.

Krótsze i mniejsze

Prezydent Europejskiej Unii Piłkarskiej, Lennart Johansson podzielił zdanie obecnego szefa FIFA Josepha Blattera, opowiadającego się za krótszymi mistrzostwami świata, ale też uważa, że powinna być zmniejszona liczba uczestników turnieju finałowego. „Obecny Puchar Świata jest bardzo długi – powiedział Johansson o kończącej się 33-dniowej imprezie. Blatter także uznał, że przyszły turniej finałowy, w Japonii i Korei Płd. (2002 r.) powinien być o pięć, sześć dni krótszy.

W przeciwieństwie jednak do Blattera, Johansson stwierdził, że jest za powrotem do formuły 24. drużyn w finałach Pucharu Świata, przyznając jednocześnie, że ma małe poparcie w tej sprawie: – „To moja osobista opinia i sądzę, że jestem w niej nieco osamotniony. Większość moich kolegów jest za 32 zespołami" – oznajmił L. Johansson.

Bez pożyczek

Organizatorzy kolejnych mistrzostw świata, Japonia i Korea Południowa nie mogą spodziewać się żadnej pożyczki od Międzynarodowej Federacji Piłki Nożnej (FIFA), mimo kryzysu ekonomicznego w Azji, powiedział nowy szef FIFA Joseph Blatter.

„Taka pożyczka byłaby czymś nowym, ale nie sądzę, by Kongres FIFA ją przegłosował" – stwierdził Blatter na konferencji prasowej w Paryżu. Blatter dodał, że jak dotąd żaden z organizatorów nie złożył w FIFA informacji o zawarciu umów z telewizją i firmami marketingowymi. Grupy inspekcyjne z FIFA mają wyruszyć do Japonii i Korei we wrześniu bieżącego roku.

„Najważniejszą sprawą dla FIFA jest, by dwaj gospodarze imprezy dysponowali stadionami, infrastrukturą techniczną, sprawnym transportem i hotelami". Przy okazji, szef FIFA wykluczył możliwość dokoptowania Korei Północnej, jako współgospodarza mistrzostw, przed zjednoczeniem obu państw koreańskich.

Footixy

W Egipcie głód nikotynowy

Jedyna egipska firma produkująca papierosy nie nadąża ostatnio za popytem. W związku z finałami piłkarskich mistrzostw świata, z których wszystkie mecze były transmitowane w egipskiej telewizji, zanotowano niespotykany od lat głód nikotynowy.

Szef firmy Mohamad Sadek Ragab powiedział, że dzienna produkcja wzrosła już 200 mln papierosów, co jest związane z emocjami piłkarskimi Egipcjan.

Pomnik Hagiego

Gheorghe Hagi, najlepszy piłkarz w historii futbolu rumuńskiego, który kilka dni temu zapowiedział zakończenie kariery reprezentacyjnej, doczeka się w najbliższym czasie... pomnika. Pomnik powstanie z inicjatywy jednej z prywatnych firm rumuńskich, a jego autorem będzie młody rzeźbiarz Ion Ladea. Wymiary, umiejscowienie pomnika, a także detale artystyczne Ladea omówi z samym „Maradoną Karpat", jak nazywany jest Hagi.

Kieszonkowcy...

Czterdziestu złodziei-kieszonkowców w czasie piłkarskich mistrzostw świata złapała francuska policja. 16 z nich zostało skazanych na karę więzienia, od miesiąca do roku. Kradły nie tylko miejscowe złodziejaszki. Przyłapani na kradzieży przybysze z zagranicy zostali wydaleni i otrzymali zakaz wjazdu do Francji. Jeden z kieszonkowców nie mógł trafić do więzienia. Jako młodociany uniknął kary pozbawienia wolności.

Samobójstwo wietnamskiego fabrykanta

Właściciel cukrowni w Wietnamie powiesił się, gdy przegrał swój majątek w zakładach piłkarskich MŚ. Jest to drugi przypadek samobójstwa w tym kraju związany z typowaniem wyników France `98, donosi miejscowy dziennik.

Mężczyzna, którego personaliów nie podano, postawił swoją fabrykę na zwycięstwo Niemiec nad Chorwacją w 1/4 finału. Tymczasem Chorwaci wygrali 3:0, pisze gazeta „Thanh Nien". Poprzednio na swe życie targnął się 24-letni mężczyzna, który stracił motocykl, gdy błędnie wytypował rezultat spotkania Niemcy–Jugosławia.

Oszaleli na punkcie piłki wietnamscy kibice działali jak zahipnotyzowani. Miejscowym fanom nie przeszkadzało nawet to, że bezpośrednio transmisje w Wietnamie odbywały się późno w nocy. Zaległości w śnie odrabiali potem w... pracy.

Modelowa fanka Brazylii

Samozwańcza fanka nr 1 piłkarskiej reprezentacji Brazylii, Marliza Guimaraes da Silva poszła rankiem do kościoła, napisała karteczkę do świętych z prośbą o zwycięstwo dla swych idoli i zostawiła ją na ołtarzu. Wróciła do domu i w swym zielono-żółtym pokoju wypiła herbatkę, dla ukojenia nerwów. Następnie zapaliła świecę, klęknęła przed swym zielono-żółtym telewizorem, by wyszeptać tego rodzaju modlitwę, prośbę o łaskę dla swych pupilów. „Najświętsza Matko Boża, pójdź do brazylijskiego zespołu, na ich przedmeczową odprawę, a potem na boisko we Francji...".

Tak modliła się ta 47-letnia pielęgniarka z Brasilii zanim rozległ się w niedzielę gwizdek marokańskiego sędziego, nakazującego rozpoczęcie wielkiego finału Brazylia–Francja.

Koncert wielkich tenorów

Na Polu Marsowym w piątek w nocy zaczął się jeden z największych koncertów ostatnich lat – trzej słynni tenorzy Jose Carreras, Placido Domingo i Luciano Pavarotti wspólnie zaśpiewali na cześć futbolu i niedzielnego finału MŚ `98 Brazylia–Francja w St. Denis.

Występując pod Wieżą Eiffela artyści przygotowali sporo niespodzianek. Szczegóły repertuarowe były trzymane w ścisłej tajemnicy. Telewizja przekazywała koncert bezpośrednio do 75 krajów, także do Polski. Widownię telewizyjną oblicza się na 2 miliardy osób. Cała trójka wspaniałych wokalistów to wielcy fani piłki nożnej.

„Przyjechaliśmy tu i śpiewamy po to, aby zapracować na dobre wejściówki na mecz finałowy..." – żartował Jose Carreras.

Wielki zakład na Brazylię

Są zakłady i ZAKŁADY i właśnie taki ZAKŁAD zawarł z londyńską firmą bukmacherską William Hill, pewien kibic futbolu. Nie zidentyfikowany fan wyłożył 240 000 funtów (384 000 USD) na zwycięstwo Brazylii w meczu z Francją w ciągu 90 minut, bez dogrywki.

Bukmacher, z tej legalnie działającej w Londynie firmy, powiedział, że jest to największy sportowy zakład, jakiego kiedykolwiek dokonano na Wyspach.

Murawa na sprzedaż

Piłkarscy fani będą mogli kupić na pamiątkę murawę Stade de France, która po niedzielnym finale zostanie zdjęta i podzielona na kawałki – informuje dziennik Le Parisien. Według gazety, kawałki murawy o wielkości 5 cm kwadratowych będzie można kupować już od poniedziałku za cenę 120 franków (ok. 20 USD). Dziennikarze wyliczyli, że boisko Stade de France można podzielić na 3,6 mln kawałków, co przyniosłoby właścicielom 432 mln franków.

Francja – Brazylia



PAP/CAF

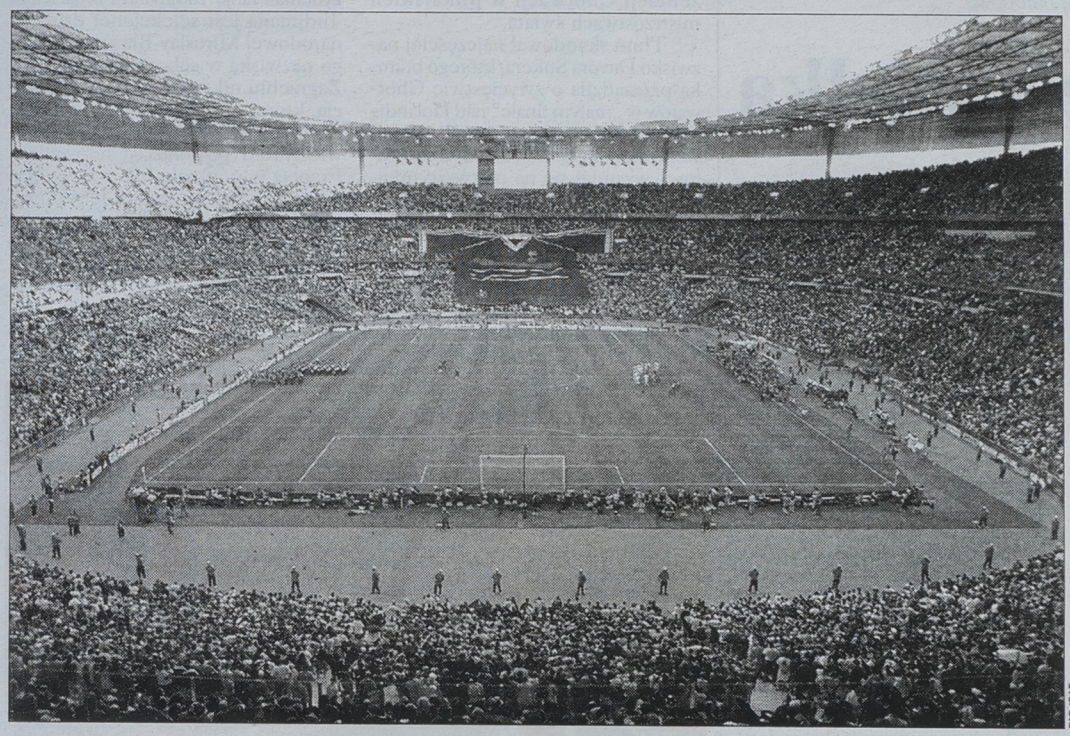

PAP/CAF



PAP/CAF

Przestępczy bilans

Podczas finałów mistrzostw świata osadzono w więzieniu, z wyrokami do lat dwóch, 44 osoby, oskarżone o różne przestępstwa, popełnione w związku z tą imprezą, poinformowało francuskie Ministerstwo Spraw Wewnętrznych.

26 dalszych znajduje się nadal w areszcie, oczekując na procesy, 16 wymierzono kary w zawieszeniu, a 19 wydalono z Francji. Ministerstwo podało także, iż 165 osób poddano procedurze śledczej, jako sprawców zamieszek. Dominowali wśród nich Francuzi, oraz przybysze z Wysp Brytyjskich i Niemiec.

W liczbach bezwzględnych to – 56 obywateli Francji, 42 Brytyjczyków i 13 Niemców. Większość z nich aresztowano za użycie przemocy wobec sił porządkowych, za kradzieże i czyny chuligańskie.

Dwa najgroźniejsze w skutkach incydenty miały miejsce w Marsylii i w Lens. W Marsylii, przed meczem, w trakcie i po meczu Anglia–Tunezja, starli się ze sobą kibice obu krajów i młodzi marsylczycy, pochodzenia arabskiego.

W Lens niemieccy chuligani pobili, wyjątkowo brutalnie, francuskiego policjanta Daniela Nivela. Zdarzyło się też jedno zabójstwo na tle... piłkarskim. Anglik Paul Birch pchnął nożem 33-letniego Francuza, Erica Franscheta.

Łowcy goli

FRANCE 98

6 – Suker (Chorwacja).
5 – Batistuta (Argentyna), Vieri (Włochy).
4 – Hernandez (Meksyk), Ronaldo (Brazylia), Salas (Chile).
3 – Bebeto (Brazylia), Bergkamp (Holandia), Bierhoff (Niemcy), Cesar Sampaio (Brazylia), Henry (Francja), Klinsmann (Niemcy), Rivaldo (Brazylia).
2 – R. Baggio (Włochy), Bartlett (RPA), Bassir (Maroko), Cocu (Holandia), R. de Boer (Holandia), Hadda (Maroko), Hierro (Hiszpania), Kiko (Hiszpania), Kluivert (Holandia), Komljenovic (Jugosławia), B. Laudrup (Dania), Moldovan (Rumunia), Morientes (Hiszpania), Ortega (Argentyna), Owen (Anglia), Pelaez (Meksyk), Prosinecki (Chorwacja), Shearer (Anglia), Thuram (Francja), Whitmore (Jamajka), Wilmots (Belgia).
1 – Adepoju (Nigeria), Al-Jaber (Arabia Saudyjska), Al-Thuniyan (Arabia Saudyjska), Anderton (Anglia), Ayala (Paragwaj), Babangida (Nigeria), Beckham (Anglia), Benitez (Paragwaj), Blanc (Francja), Blanco (Meksyk), Burley (Szkocja), Cardoso (Paragwaj), Collins (Szkocja), Davids (Holandia), Di Biagio (Włochy), Djorkaeff (Francja), Dugarry (Francja), Earle (Jamajka), Eggen (Norwegia), Estili (Iran), H. Flo (Norwegia), T. A. Flo (Norwegia), Garcia Aspe (Meksyk), Ha Seok-ju (Korea Południowa), Hadji (Maroko), Helveg (Dania), Herzog (Austria), Ikpeba (Nigeria), Ilie (Rumunia), Jarni (Chorwacja), Joergensen (Dania), Kostadinow (Bułgaria), M. Laudrup (Dania), Lawal (Nigeria), Lizarazu (Francja), Lopez (Argentyna), Luis Enrique (Hiszpania), Mahdavikia (Iran), Mboma (Kamerun), McBride (USA), McCarthy (RPA), Mihajlovic (Jugosławia), Mijatovic (Jugosławia), Moeller (Niemcy), Moeller (Dania), Nakayama (Japonia), Nielsen (Dania), Nilis (Belgia), Njanka (Kamerun), Oliseh (Nigeria), Oruma (Nigeria), Overmars (Holandia), Petit (Francja), Petrescu (Rumunia), Pineda (Argentyna), Polster (Austria), Preciado (Kolumbia), Raul (Hiszpania), Rekdal (Norwegia), Rieper (Dania), Sand (Dania), Scholes (Anglia), Sierra (Chile), Souayah (Tunezja), Stanic (Chorwacja), Stojkovic (Jugosławia), Trezeguet (Francja), van Hooijdonk (Holandia), Vastic (Austria), Vlaovic (Chorwacja), Yoo Sang-chul (Korea Południowa), Zanetti (Argentyna), Zenden (Holandia).
1 (samobójcza) – Boyd (Szkocja dla Brazylii), Chippo (Maroko dla Norwegii), Issa (RPA dla Francji), Mihajlovic (Jugosławia dla Niemiec).

Footixy

FRANCE 98

Ronaldo w komputerze

Brazylijscy fani futbolu wkrótce będą zachwycać się grą swego idola Ronaldo również na ekranach komputerów. Francuska firma Infogrames wprowadzi na rynek „komputerowy hit", na którym gwiazda futbolu będzie głównym bohaterem serii gier uwzględniających sytuacje z finałowego turnieju MŚ '98.

Francuzi spisali pięcioletnią umowę z amerykańskim koncernem sportowym Nike umożliwiającą wykorzystywanie postaci Ronaldo i s-ki w tego typu produkcji. Firma Nike w ubiegłym tygodniu zawarła umowę sponsorską z Brazylijską Federacją Futbolu na okres dziesięciu lat. Kontrakt opiewa na sumę 300 milionów USD!

Lotto

Duży Lotek
11 lipca
5, 18, 28, 38, 43, 44

Multi Lotek
9 lipca
2, 5, 7, 14, 16
17, 25, 31, 33, 38
40, 42, 43, 45, 55
56, 62, 70, 71, 78

10 lipca
5, 8, 18, 26, 29
35, 36, 38, 41, 50
51, 54, 56, 59, 69
71, 72, 75, 76, 80

12 lipca
3, 7, 14, 16, 17,
22, 25, 26, 32, 34,
37, 41, 44, 48, 59,
64, 68, 70, 72, 74

Twój Szczęśliwy Numerek
9 lipca
29 oraz 1, 12, 27, 33,
11 lipca
12 oraz 2, 4, 22, 38

GAZETA WSPÓŁCZESNA – dziennik regionalny. **Adres:** 15-950 Białystok, ul. Suraska 1, skr. poczt. 193, teleks 852–106, fax 742-32-45, **Internet:** http://www.wspolczesna.com.pl, e-mail: web@wspolczesna.com.pl. **Wydawca:** „Kresy BO" sp. z o.o., **prezes – Zbigniew Fabjańczuk, wiceprezes i redaktor naczelny – Jerzy Kostrzewski** – tel. 742-09-35. **Sekretarze redakcji** – tel. 742-23-77, modem 742-15-08. **Dział informacji** – tel. 742-11-18, 744-17-62, 742-32-40. **Dział ekonomiczny** – tel. 742-77-10, 742-53-66. **Dział reportażu** – tel. 742-32-40, 742-05-56, 744-17-46. **Dział społeczny** – 744-17-46. **Dział sportowy** – 742-23-17. **Magazyn Tydzień** – tel. 744-17-46. **Studio komputerowe i korekta** – tel. 742-26-23. **Biuro marketingu i promocji** – tel. 742-32-42, 742-32-44. **Biuro reklam i ogłoszeń** – tel./fax 742-51-16, kierownik – tel. 742-02-11. **Oddziały**: Ełk, ul. Małeckich 2 – tel./fax (087) 610-85-05; Giżycko, ul. Pocztowa 3 – tel./fax 087-28-52–80; Grajewo, ul. Osiedle Centrum 7A – tel./fax (086) 728-915; Hajnówka, ul. 3 Maja 20, tel./fax 682-59-89, Łomża, aleja Legionów 7 – tel./fax 165–697; Mońki, ul. Kolejowa 2, tel./fax 165757, Olecko, pl. Wolności 22 – tel./fax (0116) 37-84; Pisz, Plac Daszyńskiego 7a, tel./fax (087) 250-011, Suwałki, ul. Kościuszki 32 – tel. 663–000, fax 665–726. **Druk**: SPP „Pogoń". **Konto**: 10801024-808-27001-801000-111 w PBG SA - GRUPA PEKAO S.A. O/Regionalny w Białymstoku. Prenumeratę na okresy miesięczne, kwartalne i półroczne przyjmują jednostki kolportażowe „RUCH" S.A. (Białystok, Ełk, Łomża), „Goniec Podlaski" (siedziba w Białymstoku) do 20 każdego miesiąca; Urzędy Pocztowe oraz listonosze na terenie województw: białostockiego, łomżyńskiego, suwalskiego do 14 każdego miesiąca. Cena prenumeraty kwartalnej na III kwartał 1998 r. wynosi 36,00 zł. Informacje dział kolportażu – 745-52-57. Nr indeksu 350133. ISSN-0137-9488. Redakcja nie odpowiada za treść reklam i ogłoszeń. Materiałów nie zamówionych redakcja nie zwraca, w nadesłanych zastrzega sobie prawo dokonywania skrótów i zmiany tytułów.

Redaktor wydania – Marek Paszkowski



PAP/CAF

Najlepszy piłkarz chorwacki Davor Suker pozuje z brązowym medalem i flagą narodową

Mała Chorwacja jest wielka



Okazało się, że wypełnione trybuny stadionu Parc des Princes natychmiast właściwie umotywowały walczące o trzecie miejsce na świecie drużyny Chorwacji i Holandii. „Mały finał" był oczywiście jedynie „przystawką" przed głównym „daniem" – wielkim finałem Brazylia – Francja.

Debiutancka w finałach mistrzostw świata reprezentacja Chorwacji znowu pokazała wielką klasę. Zwłaszcza pierwsza połowa meczu w wykonaniu bałkańskiej jedenastki mogła zachwycić. Tempo, spięcia podbramkowe, techniczne fajerwerki – wszystko to musiało się podobać kibicom.

W 13 minucie podopieczni Miroslava Blazevica prowadzili 1:0. Jarni przedarł się lewą stroną, znalazł na środku pola karnego Roberta Prosineckiego, który posłał piłkę do bramki Edwina van der Sara. Wyrównanie padło po akcji Boudewijna Zendena. Holender popisał się celnym strzałem z 18 metrów.

Jeszcze przed przerwą został ustalony wynik meczu. Aljosa Asanovic zagrał do Zvonimira Bobana, ten znalazł Davora Sukera, wolnego na lewej stronie pola karnego. Suker strzelił między nogami Jaapa Stama i van der Sar rozpaczliwie patrzył jak piłka wpada do siatki.

Druga połowa zaczęła się od zachowawczej gry nastawionych na obronę rezultatu Chorwatów. Mogło się to zemścić, bo Holendrzy przejęli na długo inicjatywę. Chorwaci nadal myśleli o kontrach, ale nie mogli ich wyprowadzać, gdyż cofnęli się zbyt głęboko. Holendrzy potraktowali grę jako „sprawę honoru" i bramkarz Drazen Ladic w drugiej odsłonie miał pełne ręce roboty.

„Zamek" chorwackiej defensywy stawał się nieszczelny. Trzy fantastyczne okazje strzeleckie Holendrów nie zostały wykorzystane. W 75 minucie mógł wyrównać Marc Overmars, chwilę później za słabo uderzył Patrick Kluivert, a w 80 minucie Clarence Seedorf strzelił wydawało się nieuchronnie... Jednak w ostatnim ułamku sekundy fenomenalnym refleksem popisał się Ladic i już padając lewą nogą przeniósł strzeloną przez Seedorfa piłkę nad poprzeczkę! Była to jedna z najefektowniejszych parad bramkarskich tych mistrzostw.

Radość zwycięzców po końcowym gwizdku była nieopisana. Chorwaci – „czarny koń" turnieju ukoronowali swoje występy we Francji wspaniałym sukcesem w postaci trzeciego miejsca mistrzostw świata.

Bramki: Prosinecki (13), Suker (36) – dla Chorwacji oraz Zenden (21) – dla Holandii.
Żółte kartki: Jurcic, Stimac, Asanovic, Stanic (Chorwacja) oraz Jonk, Davids (Holandia).
Sędziował: Epifanio Gonzales Chavez (Paragwaj). **Widzów:** 48 tys.
CHORWACJA: Ladic – Bilic, Stimac, Soldo – Stanic, Boban (86 Tudor), Prosinecki (78 Vlaovic), Asanovic, Jurcic, Jarni – Suker.
HOLANDIA: van der Sar – Stam, F. de Boer, Numan – Zenden, Jonk, Davids, Seedorf, Cocu (46 Overmars) – Bergkamp (58 van Hooijdonk), Kluivert.

Mówią gwiazdy

Johan Cruyff (trener, były reprezentant Holandii): „Prawie wszystkie błędy, jakie w piłce można popełnić – zostały dziś zrobione. W decydującym momencie Kluivert „spalił się". Nie ma co zwalać porażki na pech. W futbolu nie ma pecha – trzeba tylko kopnąć piłkę do bramki, kiedy jest na to szansa".

Igor Stimac (Chorwacja): „To było piękne ukoronowanie naszego występu. Po trzech dniach smutku i łez zmobilizowaliśmy resztki energii. Wrócimy do domu jak zwycięzcy! Już cieszymy się na przyjęcie w Zagrzebiu. To będzie coś niezapomnianego".

Frank de Boer (Holandia): „Smutne. Rywale mieli dwie, trzy sytuacje i strzelili bramki. My spodziewaliśmy się ich wzmocnionej defensywy, ale za bardzo spieszyło się nam do wyrównania. Zapominaliśmy o obronie".

Z trenerskiej ławki

Guus Hiddink (trener Holandii): „Kiedy nie wykorzystuje się tylu szans bramkowych można mówić o koszmarnej lekcji. Zapomnieliśmy jak się strzela bramki. Trzeba się z tym wszystkim pogodzić. Wiele przeżyłem podczas tego turnieju. Nie wiem co będę teraz robił".

Miroslav Blazevic (trener Chorwacji): „Było trochę szczęścia, ponieważ rywale mieli więcej bardzo dobrych pozycji podbramkowych. Fortuna jest po stronie odważniejszych i odporniejszych. Tacy dziś byliśmy. Postawiliśmy od początku na kontratak. Z Holendrami nie można grać otwartego futbolu".

Cały Zagrzeb świętuje zwycięstwo

Około 15 tys. osób zgromadziło się w sobotę wieczorem na placu Jelacic w centrum Zagrzebia, aby świętować trzecie miejsce reprezentacji Chorwacji w piłkarskich mistrzostwach świata.

Tłum skandował najczęściej nazwisko Davora Sukera, którego bramka przesądziła o zwycięstwie Chorwatów w „małym finale" nad Holandią (2:1) i zdobyciu przez nich brązowego medalu. Suker, dzięki temu golowi, wysunął się na pierwsze miejsce w klasyfikacji najlepszych strzelców mistrzostw – z sześcioma trafieniami na koncie.

Krzyczano także „Dynamo, Dynamo !" – na cześć drużyny piłkarskiej z Zagrzebia, która po upadku komunizmu została przechrzczona na Croatię i z której wywodzi się kilku graczy reprezentacji Chorwacji. Okrzyki tego rodzaju uznawane są w Chorwacji za formę kontestacji władzy prezydenta Franjo Tudjmana. Przyjacielem Tudjmana jest selekcjoner drużyny narodowej Miroslav Blazevic, którego nazwiska w sobotę wieczorem w Zagrzebiu nikt nie skandował. Policja, której brakowało na ulicach Zagrzebia podczas zamieszek w środę wieczorem (po porażce Chorwatów z Francją w półfinale MŚ), w wyniku których 17 osób zostało lekko rannych, tym razem na placu Jelacic stawiła się w dużej liczbie. Nie doszło do poważniejszych ekscesów, nie licząc przedarcia się samochodów do zabytkowego centrum miasta, zarezerwowanego dla pieszych.



PAP/CAF

Trener Chorwatów Miroslav Blazevic po meczu

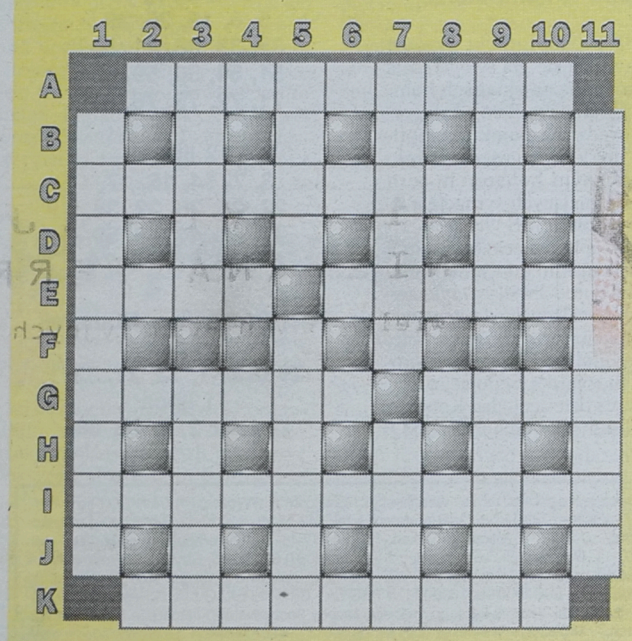

Krzyżówka z hasłem

Litery z pól: C-7, E-9, I-3, F-11, A-2, G-1 utworzą PIERWSZĄ część myśli Ambrose`a Bierce`a.

POZIOMO: A) mydlenie oczu, C) rodzaj marynarki, E) przystanek dla karawany – wóz do transportu amunicji, G) przywóz towarów z zagranicy – zawarcie związku małżeńskiego, I) właścicielka posiadłości ziemskiej, K) np. San Marino.

PIONOWO: 1) bywa wymijająca, 3) oszołomienie po kilku głębszych – fałda na sukni, 5) wymaga udowodnienia – omija łazienkę z daleka, 7) dziurawe naczynie – bogini zwycięstwa, 9) swojski kanion – słodycz na patyku, 11) wódka gatunkowa.

HELLES

Hasło krzyżówki z hasłem nr 26 brzmi: „JAKI GOŚĆ, TAKA UCZTA".

Nagrody – po 25 zł każda – wylosowali: **Aleksander Baranowski** z Suwałk, **Iwona Żeruń** z Białegostoku oraz **Elżbieta Czycza** z Olecka. Gratulujemy! Nagrody wyślemy pocztą.

KUPON 28/A

PONIEDZIAŁEK, 13.07.98 (194. dzień roku) 4.30 20.52

Zachmurzenie umiarkowane, okresami wzrastające do dużego, miejscami przelotne opady deszczu oraz burze. Temp. maks. w dzień od 20 do 22 st., min. w nocy od 12 do 14 st. Wiatr słaby i umiarkowany, w czasie burz w porywach dość silny południowo-zachodni.

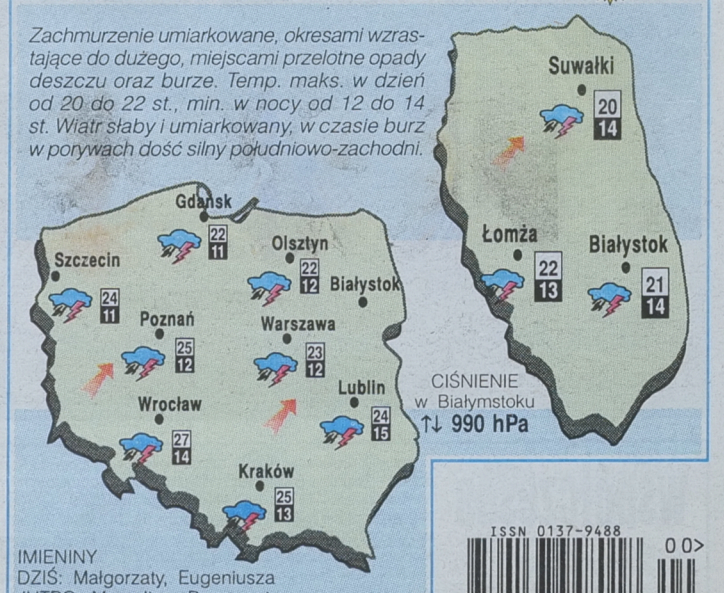

IMIENINY
DZIŚ: Małgorzaty, Eugeniusza
JUTRO: Marcelina, Bonawentury

ISSN 0137-9488

jk

AUTO GAZETA
TYGODNIOWY DODATEK MOTORYZACYJNY
REDAGUJE Jakub Bogdanowicz

PONIEDZIAŁEK
13 LIPCA
1998 R.

Francuskie combi do wzięcia



J. Grysiń

Peugeot 406 Combi cieszy się dużym wzięciem wśród białostoczan

Na przeszło 234 tys. samochodów osobowych sprzedanych w ciągu pierwszych 5 miesięcy tego roku w Polsce, zaledwie 5,5 proc. stanowiły auta w odmianie zwanej u nas combi, a przez producentów określanej jako break, caravan, turnier, variant. Najwięcej wozów tego typu dealerzy sprzedali w klasie średniej, do której zaliczają się m.in. Peugeot 406 Break i Renault Laguna Kombi.

Procentowy udział samochodów combi w ogólnej sprzedaży aut tej klasy wzrósł w tym roku o połowę i obecnie szacowany jest – według danych zebranych przez firmę SAMAR s.c. – na 16,08 proc. Z informacji uzyskanych u białostockich dealerów Peugeota i Renault wynika jednak, że przynajmniej na naszym terenie jest on wyższy. Mniej więcej co 3 Peugeot 406 sprzedany w Białymstoku był modelem w wersji combi, a na 10 przekazanych klientom Renault Laguna, 4 były tej właśnie w odmianie. Model combi kojarzy się przede wszystkim z liczną rodziną i dużym bagażem wożonym na wczasy. Jednak w polskich warunkach auta tego typu często służą również jako samochód dostawczy i na siebie zarabiają. Dość powiedzieć, że Peugeot 406 Break ma bagażnik o pojemności 530 l, a po złożeniu tylnej kanapy aż 1750 l (ładowność 530 kg). Bardzo podobną przestrzeń ładunkową oferuje Renault Laguna Combi – odpowiednio – 520 l i 1782 l, ale za to większą ładowność – 745 kg.

Podstawowy model 406 Break z silnikiem 1,8 (112 KM) kosztuje około 57 tys. zł, zaś Laguny Combi z silnikiem 1,6 (110 KM) – 55 tys. zł. Każde z aut wyposażone jest we wspomaganie kierownicy, poduszkę powietrzną dla kierowcy, centralny zamek, reflektory przeciwmgielne oraz szyby przednie regulowane elektrycznie.

W podstawowej wersji Laguny Combi Faza 2 dochodzi do tego jeszcze airbag dla pasażera z przodu i – co ważne – układ przeciwpoślizgowy ABS. W Peugeocie ABS pojawi się w standardzie od września tego roku.

– Peugeot 406 combi sprzedaje się dobrze od kwietnia ubiegłego roku, czyli od momentu w którym wszedł do naszej oferty. Do dzisiaj sprzedaliśmy 33 tego typu wozy, przy czym największym zainteresowaniem wśród klientów cieszyła się wersja z mocniejszym silnikiem 2,0l i mocy 135 KM – poinformowała Urszula Olszewska, kierownik salonu Poznański Auto, dealera Peugeota. – Ostatnio część tego sukcesu zdyskontował mniejszy o klasę, prezentujący niższą średnią, Peugeot 306 combi, który jako nowy model na rynku cieszy się dużym wzięciem.

Wprawdzie podobnych danych o sprzedaży nie uzyskaliśmy w salonie „Remexu", autoryzowanego dealera Renaulta, ale najnowszy model odmłodzonej ostatnio Laguny Combi Faza 2, sprzedawany jest zaledwie od 3 miesięcy, czyli od kwietnia tego roku.

– Wcześniej Laguna Combi była modelem limitowanym. Stanowiła szacunkowo około 40 proc. wszystkich sprzedanych lagun. Nie mam natomiast pod ręką danych co do konkretnej liczby sprzedanych pojazdów w tej odmianie – poinformował Dariusz Pawlak, dyrektor handlowy „Remexu", dealer Renault. – Obecnie oferowany model wyróżnia się bogatym wyposażeniem standardowym przy niewygórowanej cenie auta. Laguna Combi Faza 2 jest w odbiorze natychmiastowym. Jeśli klientowi pasuje kolor, może wyjechać z salonu zaraz po zapłaceniu za wóz.

Samochody obu konkurentów są modelami nowoczesnymi, przy czym Renault Laguna Faza 2 jest pojazdem gruntownie odmłodzonym (w ogóle jest sprzedawana od 1994 roku). Obaj konkurenci oferują auta – jak na polskie warunki – duże i przestronne.

Ciąg dalszy na str. II

Renault w Internecie

Od 11 czerwca, serwer www.renault.com zgromadzi pod jednym fachowym adresem trzy duże rubryki: informacje prawno-administracyjne, ekonomiczne i socjalne w rubryce „przedsiębiorstwo", informacje o produktach tej marki znajdziemy w rubryce „produkty i usługi" oraz dostęp do całości oficjalnych serwisów Renaulta istniejących w Internecie w rubryce „Renault w Internecie".

Stopniowo pojawią się nowe rubryki, np. bezpośredni dostęp do Magazynu Innowacji Motoryzacyjnych, Klub Juniora oraz Klub Renault. Rubryki istniejące będą systematycznie wzbogacane.

(jag)

1012831
mazda 121 323 626
PROSTO Z JAPONII!
SERWIS - CZĘŚCI ZAMIENNE
DEALER CHOCAR - Jerzy Chomoniuk
Białystok, Al. 1000-lecia P.P. 17, tel./fax 651-03-70

Ford AUTO HOBBY
Autoryzowany Dealer
PROMOCYJNE CENY!
FORD ESCORT od 32200 zł
FORD MONDEO od 50000 zł
czas trwania promocji i liczba samochodów ograniczona
KREDYT OD 9,9%


rabat dla grup zawodowych 6,5%
FORD TRANSIT od 49.900 zł + VAT
1012743
Białystok, ul. WOP 15 (róg Składowej)
tel. 744 16 52, tel./fax 742 56 46
wew.: salon 40, serwis 43, części 45, blach.-lak. 36

"MARK-BUD"
AUTORYZOWANY DEALER
ŠKODA AUTO
BIAŁYSTOK (Szosa Pół.-Obw.)15-697 Zawady 115, tel./fax (085) 653-06-07
Volkswagen Group


nowa MODA auto ŠKODA
niska cena! gwarancja jakości!
FELICIA OCTAVIA FELICIA PICKUP
Największy wybór samochodów ŠKODA w letniej wakacyjnej promocji.
Atrakcyjne ceny, profesjonalna, fachowa i miła obsługa.
Zapraszamy do Salonu i Serwisu przy Szosie Północno - Obwodowej w Białymstoku.
(085) 653-06-07
(085) 653-06-00
1012720

DAEWOO - FSO
TRUCKI
w każdej wersji
Citroën C-15 AUTO
Pakiet Ubezpieczeniowy PZU
OC gratis
Montaż zabudów
Białystok, Elewatorska 14,
✆ 652-07-34
LEASING FABRYCZNY
BDK- DAEWOO LEASING
✆ 742-24-66 w. 355, 378
Białystok, ul. Składowa 10
1012719

IVECO
salon • serwis • części
TOP MOTORS Białystok
ul. Wierzbowa 10, tel./fax 651-68-15, 652-29-07
ul. Składowa 7, tel. 644-16-31, tel. 644-17-02
WIELKA PROMOCJA!!!
Ciągnik siodłowy EUROTECH
MP 440 E34 T/P PRIMA VERA
Już od 108.000 DM
D1012598
NOWOŚĆ 3-LETNI PAKIET GWARANCJA 2 LATA LUB 200 000 km
Castrol TFL
Szosa Płn.-Obwodowa 38, Białystok, 8 piętro, pok. 806, tel. 675 30 22 w. 385, 485, 585

Francuskie combi...



Renault Laguna w wersji Combi jest świetnym autem rodzinnym

Ciąg dalszy ze str. I

Różnice między nimi widać w stylistyce. Peugeot 406 Break charakteryzuje się linią bardziej klasyczną, stonowaną. Z kolei w nowej Lagunie Combi widać odrobinę ekstrawagancji.

W obu konkurencyjnych modelach silniki umieszczone są z przodu i napędzają przednią oś. Peugeot oferuje do swojego pojazdu gamę 7 motorów, w tym 4 silników benzynowych o pojemności od 1,8 do 3,0 l, i mocach 112, 135 150 i 194 KM. Silniki wysokoprężne o poj. 1,9 (76 i 90 KM) oraz 2,0 (110 KM). Są to jednostki napędowe ostatniej generacji, ze zmniejszonymi luzami pracy, głowicami z lekkiego stopu.

Również w Renault modernizacja, czyli tzw. faza 2 objęła silniki. Teraz do Laguny Combi można dobrać nowoczesne motory szesnastozaworowe poj. 1,6 i mocy 110 KM, lub 2,0 l i mocy 115 KM (automatyczna skrzynia biegów) oraz 1,8 l – 120 KM i 2,0 16 V – 140 KM. Laguna Combi Faza 2 na zewnątrz różni się od poprzedniczki przede wszystkim zmienionymi reflektorami głównymi (teraz są to zespolone światła z kloszami z włókien węglowych) oraz okrągłymi światłami przeciwmgielnymi, zamontowanymi w zderzakach o nieco zmienionym kształcie.

Podstawową wersję Laguny Combi wzbogacić można (za dopłatą) o boczne airbagi, klimatyzację czy elektrycznie odsuwany dach.

Rafał Malinowski

TOYOTA COROLLA
NOWA
NISKA CENA
JUŻ OD
35.500 PLN
* Czas promocji ograniczony
* cena wg. kursu
1 DM = 1.9199 PLN na dzień 14.04.98
1012899
Autoryzowany dealer M. Kaźmierczak, Białystok - Grabówka
tel. (085) 418-188, 418-083, tel./fax 418-939 (8.00-18.00)

TAXI 919
BIAŁYSTOK
teraz
20%
bonifikaty!!!
1. na każde zgłoszenie telefoniczne
2. przy wybieraniu naszych taksówek z postoju poza kolejnością
3. na "Kartę Stałego Klienta"
ZAMAWIANIE TAKSÓWEK
tel. 919
ZAPRASZAMY
1012818

ASTRA
OC, AC, KR, NW...
I NIC NIE PŁACĘ!
Pakiet ubezpieczeń w prezencie
OPEL
ZAPRASZAMY
OPEL BANK
AUTO-KOMIS
Motozbyt-Autoryzowany dealer OPLA
16-400 Suwałki, ul. Sejneńska 91
Salon Sprzedaży Samochodów tel. (0-87) 66-48-28
Serwis Obsługi Samochodów tel. (0-87) 66-50-43
2W1750

Europejski Fundusz Leasingowy SA
Przedstawicielstwo w Białymstoku
Białystok, ul. J. K. Branickiego 17D, tel. 741-07-44
(wejście od strony parkingu Banku Śląskiego)
Europejski
EFL Fundusz Leasingowy
- Rozsądna cena sukcesu!
1012782

Pakiet ubezpieczeniowy w PZU i Warcie (od 3,4%)
o 7.320 zł TANIEJ!!!
Fiesta od 30.000 zł,-
Ford
Spectrum
AUTORYZOWANY DEALER OD 1992 r.
• BIAŁYSTOK • Al. Jana Pawła II 88 •
• tel./fax 651-69-11, • 651-61-85 •
Tani kredyt
w FORD BANK-u
upusty dla grup zawodowych 6,5%
Escort od 33.000 zł,-
D1012675

jk

Prezentacje

Polmozbyt z plusem

Zmiany jakie zachodzą w organizacji przedsiębiorstw motoryzacyjnych są coraz bardziej radykalne i – co bardzo istotne – korzystne dla nas, klientów. Firma, którą zna cała rzesza zmotoryzowanych, a która przeszła ostatnio reorganizację jest Polmozbyt. W jej wyniku powstały dwie odrębne firmy. O stanie obecnym jednej z nich – Polmozbycie Plus – rozmawiamy z nowo mianowanym dyrektorem, inż. Wiesławem Poznańskim.

Do 1 lipca br. był pan tymczasowym kierownikiem zakładu, a od tej daty dyrektorem białostockiego Polmozbytu Plus...

– Tak, rzeczywiście. W drodze konkursu ogłoszonego przez wojewodę białostockiego na dyrektora firmy, zostałem wyłoniony spośród kilku kandydatów.

– Gratulujemy! Był pan mocnym kandydatem, człowiekiem posiadającym wiedzę i doświadczenie w tej branży. Od jak dawna jest pan związany z motoryzacją?

– Handlem i usługami motoryzacyjnymi zajmuję się od 20 lat, od początku w Polmozbycie. To połowa mojego życia! Przeszedłem kolejne szczeble, od mechanika, poprzez kierownika działu, stacji obsługi, aż do stanowiska zastępcy dyrektora. Kiedy Polmozbyt po podziale przekształcił się w dwa odrębne przedsiębiorstwa – Polmozbyt i Polmozbyt Plus – przez ponad pół roku pełniłem obowiązki tymczasowego kierownika zakładu.

– Wspomniał pan o podziale przedsiębiorstwa, czym był on podyktowany?

– PP Polmozbyt był firmą wielomarkową, dealerem Fiata i Daewoo. Powodowało to określone konflikty, konkurencję wewnątrz jednego przedsiębiorstwa. Poza tym, główni partnerzy – Fiat Auto Poland i Centrum Daewoo – od dłuższego czasu zabiegali o czystość marki, to znaczy: jeden dealer, jedna marka. Jest to zrozumiałe w sytuacji jaka panuje na naszym rynku – silnej konkurencji między producentami samochodów.

– Sytuacja po podziale...

– Jest krystalicznie czysta. Polmozbyt zajął się sprzedażą i serwisem samochodów Daewoo, Polmozbyt Plus – aut Fiata, jako autoryzowany dealer Fiat Auto Poland.

– Proszę zatem o zaprezentowanie Plusa. Czym dysponuje, na co mogą liczyć wasi klienci?

– Przedsiębiorstwo, którym kieruję spełnia wymogi stawiane przez Fiata, łączy w jednym miejscu trzy podstawowe funkcje: handel samochodami, częściami zamiennymi i serwis. Wizytówką firmy jest bez wątpienia oddany niedawno do użytku salon samochodowy o powierzchni 500 m kwadratowych. Możemy w nim równocześnie eksponować dziewięć aut. Tuż obok urządziliśmy stanowisko wydawania samochodów i punkt montażu różnego rodzaju urządzeń dodatkowych, od autoalarmów poczynając a na szyberdachach kończąc – zgodnie z życzeniem klienta.

Polmozbyt Plus współpracuje z wieloma bankami kredytującymi zakupy samochodów nowych i używanych. Jeśli chodzi o auta używane, prowadzimy ich skup w rozliczeniu. Nasz klient zostawia swoje kilkuletnie auto, które rzetelnie wyceniamy i dopłacając wyjeżdża fabrycznie nowym Fiatem. W dwóch stanowiskach bankowych czynnych w naszym salonie można bardzo szybko i sprawnie uzyskać kredyt, można także ubezpieczyć auto – na bardzo preferencyjnych warunkach. Mówiąc krótko, w naszym salonie przy ul. Zwycięstwa 10 A można szybko załatwić wszystkie formalności i wyjechać nowym samochodem.

– Mówimy o handlu samochodami, a co z serwisem, problemem – w przekonaniu wielu użytkowników – bardzo istotnym?

– Jeszcze dwa słowa o handlu. Obok salonu, od połowy 1997 roku, funkcjonuje sklep łączący sprzedaż detaliczną i hurtową. Jego zapleczem jest magazyn hurtowy. Innymi słowy, każdy klient znajdzie to, czego poszukuje; ma do dyspozycji ponad pięć tysięcy części do wielu modeli i wersji aut Fiata.

Wracając do pańskiego pytania, na zapleczu salonu działa stacja serwisowa – z pełną autoryzacją Fiata. Na uwagę zasługuje fakt, że jest to pierwsza w Białymstoku stacja, która uzyskała autoryzację Fiata. Jest ona kompletnie wyposażona w urządzenia i narzędzia specjalistyczne niezbędne do fachowej obsługi samochodów marki Fiat – włącznie z najnowszymi modelami.

Muszę podkreślić jeden bardzo znamienny fakt: zatrudnieni w niej ludzie są fachowcami z prawdziwego zdarzenia, regularnie pogłębiający swoją wiedzę na fabrycznych szkoleniach serwisowych Fiata.

– Cały czas mówimy o stanie obecnym firmy, a jakie są plany?

– W najbliższym czasie zamierzamy rozszerzyć zakres usług o profesjonalne pogotowie techniczne działające w systemie Top Assistance – 24 godziny na dobę, przez wszystkie dni tygodnia. W następnej kolejności poszerzymy serwis poprzez rozbudowę istniejącej stacji obsługi. Będzie się ona mieściła za salonem sprzedaży samochodów. Docelowo będzie tam 15 stanowisk obsługowo-naprawczych.

Planując poszerzenie serwisu, pomyśleliśmy także o naszych klientach. Będą oni w bardzo przyjemnych warunkach oczekiwać na naprawę swojego samochodu. Realizacja naszych zamierzeń – początek przyszłego roku.

– Plany, o których pan mówi dotyczą głównie organizacji. I to do tego ograniczają się zamierzenia Polmozbytu Plus?

– Oczywiście, plany dotyczą całego rozwoju firmy, ale przecież funkcjonuje ona dzięki klientom. Są to zatem plany z myślą o naszych klientach. Przede wszystkim staramy się, żeby nasi klienci mieli pełną satysfakcję z użytkowania aut kupionych u nas i – co uważam za bardzo ważne! – z pracy naszego serwisu w trakcie ich użytkowania. Zabrzmi to jak stary truizm, ale obecnie i w przyszłości, nasz klient jest i będzie naszym panem.

– Dziękuję za rozmowę.

Janusz Grysin

ASTRA CLASSIC

ASTRA CLASSIC CUP

LIMITOWANA SERIA ASTRY
WYPRODUKOWANA
Z OKAZJI MISTRZOSTW
ŚWIATA FRANCJA '98

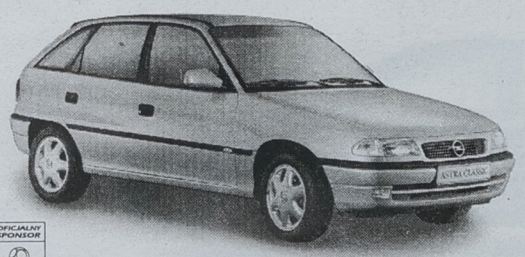

OFICJALNY SPONSOR FRANCE 98

1012868

OPEL

ZAPRASZAMY

"KWIATKOWSKI" Sp. z o.o.
EŁK, UL. KILIŃSKIEGO 5
TEL. (087) 610-21-02, 621 51 12

W ślady Ibizy

Seat Cordoba WRC



Nowa broń Seata – rajdowa Cordoba WRC

Po licznych sukcesach rajdowej wersji Seata Ibizy, w jej ślady idzie model nieco większy – Cordoba. Po raz pierwszy zaprezentowano ten samochód na wystawie w Porto (Portugalia). Cordoba WRC jest pierwszym autem tej marki przygotowanym do rywalizacji z najlepszymi – z Subaru Impreza, Toyota Corolla, Mitsubishi i Ford Escort.

Cordoba WRC – jak na prawdziwą rajdówkę przystało – ma napęd przenoszony na cztery koła i silnik z turbodoładowaniem. Jednostka napędowa bazuje na dwulitrowej wersji silnika z Cordoby SX. Z pojemności 1995 ccm dostarcza 300 KM przy 5000 obr./min. W układzie zasilania pracuje układ wtrysku Magneti Marelli.

Napęd na koła przenoszony jest poprzez dwutarczowe węglowe sprzęgło i sześciostopniową skrzynię biegów – oczywiście sekwencyjną – i dalej na wszystkie cztery koła poprzez samoblokujące, sterowane elektronicznie mechanizmy różnicowe – przedni i centralny.

Zawieszenie Cordoby WRC niczym specjalnie nie różni się od stosowanych w innych pojazdach WRC. Kolumny McPhersona są zarówno przy kołach przednich jak i tylnych. Hamulce tarczowe wentylowane są także przy czterech kołach. W zależności od specyfiki rajdu zmianie ulega nie tylko średnica tarcz, także zaciski – z 6-tłoczkowych na 4-tłoczkowe.

Kiedy konstruowano to auto nie było zbyt dużej dowolności, nie można było zaszaleć. Całość konstrukcji, od wagi poczynając, jest precyzyjnie określona przepisami FIA. Dlatego też całkowita szerokość Cordoby wynosi 1,77 m a długość 4,15 m. Wersja na asfalty waży 1230 kg.

Cordoba jest ustawiona na oponach Pirelli, które nakładane są na tarcze – w zależności od rodzaju trasy – 15- lub 18-calowe firmy Speedline. Urządzenia podnoszące bezpieczeństwo bierne – klatka przeciwkapotażowa, rajdowe fotele, pięciopunktowe pasy bezpieczeństwa, system gaśniczy i inne elementy pochodzą z renomowanych firm: Matter, Sparco TRW Sabelt itd. Komputer pokładowy i oprogramowanie dostarczyła firma Parametric Technologic.

– W tym sezonie weźmiemy udział w kilku rajdach i mamy nadzieję wygrać co najmniej jedną imprezę w 1999 roku, powiedział w trakcie prezentacji prezes SEAT Sport, Vincente Aguilera.

Wprowadzenie na trasy rajdowe Cordoby WRC nie będzie miało wpływu na starty Ibizy kit-car.

(jag)

Dane techniczne Seata Cordoby WRC: silnik czterocylindrowy o pojemności 1995 ccm, mocy 300 KM przy 5000 obr./min, zasilanie – wtrysk Mageti-Marelli, rozrząd – dwa wałki w głowicy, 16 zaworów. Napęd przenoszony jest na cztery koła (4 WD). Skrzynia biegów sekwencyjna o sześciu przełożeniach. Sprzęgło dwutarczowe węglowe ze sterowaniem hydraulicznym. Zawieszenie – kolumny McPhersona. Hamulce tarczowe wentylowane. Koła 15-18 cali, opony 195 lub 225. Wymiary: dł. – 4,15, szer. – 1,77, wys. 1,5 m.

Treść **ogłoszeń drobnych** z pięciu ostatnich numerów **GAZETY WSPÓŁCZESNEJ** poznasz dzwoniąc:

94-77

Telefoniczna Agencja Informacyjna
http://www.tai.com.pl

ROCKWOOL®

1012751a

NIEPALNA WEŁNA DO IZOLACJI TERMICZNEJ I AKUSTYCZNEJ

ROCKMIN ALFAROCK MATA\L-W-60 ROCKTON
ROCKMUR DACHROCK WENTIROCK PANELROCK
EKOROCK SPADROCK



MURBET

ATRAKCYJNA OFERTA WSPÓŁPRACY DLA DYSTRYBUTORÓW

Augustów DACH-KOMPLEKS, (087) 64-32193, **Augustów** ASTRA, (087) 64-328-76, **Białystok,** FH ZAJKOWSKA, (085) 745-50-29, **Białystok** HEBUD (085) 741-84-70, 741-83-61, **Dąbrowa Białostocka,** HURTOWNIA ART. PRZEMYSŁOWYCH (085) 71-210-72, **Giżycko** SKŁAD OPAŁU I MATERIAŁÓW BUDOWLANYCH, (087) 282-532, **Giżycko** BASTA (087) 287-479, **Gołdap** SKŁAD OPAŁOWO-PRZEMYSŁOWY S. i J. PODZIEWSCY (087) 151-436, **Kętrzyn** DABO (089) 75-232-97, **Olecko** SKŁAD MATERIAŁÓW BUDOWLANYCH (011) 615-75, **Pisz,** METROBUD (087) 230-554, **Puńsk** VEGA (087) 161-088, **Suwałki** IMBUD (087) 663-742, **Węgorzewo** ARPEM, (087) 271-467.

19-300 Ełk, ul. Towarowa 9, tel./fax (087) 610-03-00, 610-36-25

jk

WIELKA WAKACYJNA PROMOCJA!!!

TOR

PIERWSZY W REGIONIE AUTORYZOWANY DEALER

z nami po drodze... ŠKODA AUTO

OCTAVIA..... od 37 980,-
FELICIA.....~~27 990~~,- 26 450,-
FELICIA COMBI..~~29 490~~,- 28 950,-
ŠKODA PICK-UP już od 29 290,-



D1012701

P.U.P. "TOR" BIAŁYSTOK, ul. Choroszczańska 24 ☎ 651 35 21 ☎ 651 30 70

MOTO TRUCK

- Andrzejewo, (trasa nr 19)
1,5 km od przejścia granicznego w Budzisku
(087) 68 13 66
0602 61 58 59
- Warszawa, ul. Chodecka 4
(022) 675 28 11, 675 29 81, 675 34 15, 675 35 19

Części i akcesoria:
- samochodów ciężarowych
- ciągników siodłowych
- przyczep
- naczep

WYSYŁKA CAŁY KRAJ !!!

Mercedesa, Volvo, Scania,
DAF, M.A.N., Iveco, Renault
(nazwy pojazdów użyto w celu informacyjnym)

D200731

LETNIA PROMOCJA!!!

ŠKODA Volkswagen Group

SKODA FIMOT Ełk

PRZYJMUJEMY SAMOCHODY UŻYWANE W ROZLICZENIU
FELICIA COMBI I OCTAWIA W LEASINGU!

FELICIA od 26.450 zł

UWAGA!!!
Przy zakupie dowolnego modelu SKODY wczasy w kraju lub za granicą gratis!





D1012587a

OCTAVIA od 37.980 zł FELICIA COMBI od 26.150 zł
OCTAVIA 1.8 20V, 1.9TDi - odbiór natychmiastowy!!!

Ełk, ul. Łukasiewicza 1C tel. (087) 610 48 40
Suwałki, ul. W. Polskiego 2, tel. (087) 66 32 63 Ubezpieczenie 3,6%

PHP AGRO-POLNIK

MASZYNY ROLNICZE

KUPISZ NA RATY

W: PHP "AGRO-ROLNIK" Spółka z o.o.
Śniadowo k. Łomży, ul. Kościelna 10
tel. (0-86)17-62-23; 17-61-23;
(0-90) 27-32-22; 28-02-36

NOWE MASZYNY ROLNICZE

- Ciągniki URSUS, FARM-MOT 250
- Prasy kostkujące Z-511
- Prasy rolujące KRONE
- Agregaty uprawowo-siewne czynne 3m
- Ścinacze zielonek
- Kosiarki rotacyjne
- Kombajny ziemniaczane

D101119

ROLNIKU
- kredyt na 0%
- wpłata 30%
- okres kredytowania do 5 lat
- formalności od ręki

PONADTO PUNKTY SPRZEDAŻY:

- Szumowo, ul. 1 Maja 7 tel. (0-86) 70-70-76
- Bielsk Podlaski, ul. 3 Maja 20 tel. (0-85) 30-32-66
- Bakałarzewo (Suwalskie), ul. Polna 3, tel. (0-87) 65-02-03

Piękna Nieznajoma

Gwarancja 3 lata lub 100 000 km



Silniki 1500 88kM 16V
1800 110kM 16V
Cena od 35.900 zł

NOWOŚĆ!
3-LETNI PAKIET Castrol

D1012599

TOP MOTORS Białystok, ul. Wierzbowa 10, tel./fax 651-68-15, 652-29-07

TEC

- skrzynie ładunkowe z burtami aluminiowymi
- plandeki • stelaże

• produkcja • naprawy • remonty - wszystkie typy

Białystok, ul. I Armii Wojska Polskiego 2A
tel./fax (0-85) 53 90 09, 75 24 88, 539 158,

D1012621

2000 taniej

TYLKO DO 15 LIPCA!

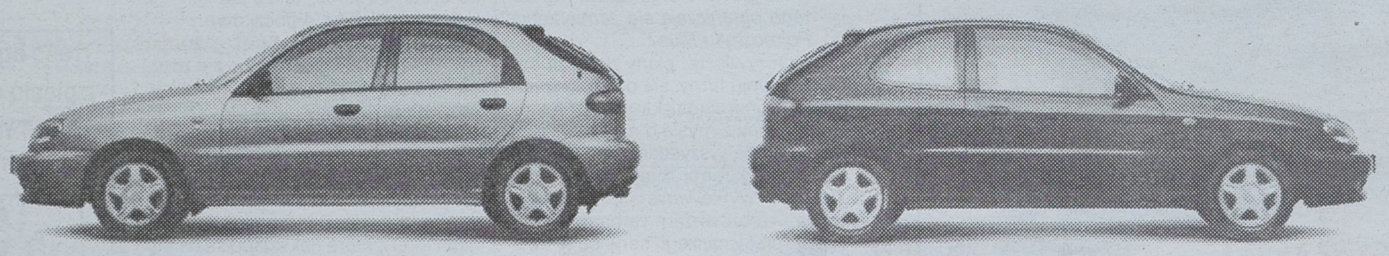

oraz OC/AC/NW gratis!

Cena Lanosa od 29.900 zł

3 lata serwisu gratis

DAEWOO
Dobry wybór

Białystok - BIALMOT, ul. Elewatorska 31, (0-85) 651 41 35
INPOL, ul. Szosa Płn.-Obwodowa 38, (0-85) 653 81 00
POLMOZBYT, ul. 1000-lecia Państwa Polskiego 8, (0-85) 675 45 50, ul. Zwycięstwa 10, (0-85) 651 26 01
TECAR, ul. I Armii WP 2A, (0-85) 653 90 72
Ełk - AUTOSALON EUCAR, ul. Kilińskiego 5, (0-87) 621 49 47
ZEM, ul. Bema 2, (0-87) 105241, ul. Wojska Polskiego 59, (0-87) 103 152.
Giżycko - AUTOSALON-EUCAR, ul. Kętrzyńskiego 12A, (0-878) 285 544.
Łomża - POLMOZBYT, ul. Szosa do Mężenina 3, (0-86) 189 526., Zambrów - ul. Białostocka 10, (0-86) 716 630.
Suwałki - AUTOSALON EUCAR, ul. Pułaskiego 71, (0-87) 656 140
Augustów - TURMOT, ul. Mazurska 4, (087) 643 28 68

J1012698

Moduły samochodowe dla każdego

Delphi Automotive Systems buduje nową fabrykę w Katowickiej Specjalnej Strefie Ekonomicznej. Zakład ulokowano w Tychach. Będzie dostarczał przede wszystkim przekładnie kierownicze ze wspomaganiem hydraulicznym oraz półosie napędowe, w tym również z systemem ABS. Ich głównymi odbiorcami będą Daewoo FSO-Motor oraz GM Opel Polska.

Firma Delphi Automotive Systems jest jednym z największych na świecie dostawców komponentów do produkcji samochodów. W Polsce już zaopatruje Daewoo, Fiata i Opla. Systemy Delphi montowane są m.in. w cinquecento, palio i seicento.

Główne zakłady produkcyjne firmy to: zakład montażu foteli samochodowych w Warszawie, fabryka wiązek elektrycznych w Jeleśni (900 pracowników), zakład wymienników ciepła i chłodnic w Ostrowie Wielkopolskim (również 900 zatrudnionych) oraz fabryka amortyzatorów w Krośnie. W tym ostatnim zakładzie Delphi zatrudnia około 2 tys. osób, a oprócz amortyzatorów fabryka ta produkuje szeroki asortyment resorów gazowych, przegubów kulowych oraz części układu kierowniczego przy standardzie określanym normą ISO 9001.

Delphi Automotive Systems rozważa obecnie budowę w Polsce Centrum Technicznego, które specjalizowałoby się w projektowaniu komponentów i systemów, zwłaszcza podwozia.

opr. (RAF)

Niskopodłogowy przegubowiec

W ubiegłym tygodniu firma Neoplan Polska rozpoczęła produkcję seryjną niskopodłogowego autobusu przegubowego, przeznaczonego dla komunikacji miejskiej – poinformował Krzysztof Olszewski, prezes spółki. Jak podała Polska Agencja Prasowa, jest to pierwszy niskopodłogowy na całej długości przegubowiec produkowany w Polsce. Tymczasem jeszcze dzisiaj powinien zostać rozstrzygnięty konkurs na dostawę 12 autobusów dla Białegostoku, w tym właśnie 5 przegubowców. Obok Neoplana o kontrakt walczą Jelcz i MAN.

O autobusach Neoplana, których symbolem jest „zielony jamnik", pisaliśmy w ubiegłym tygodniu, niejako anonsując pojawienie się nowego modelu – niskopodłogowca na całej swojej długości. Dzięki temu pasażerowie mają ułatwione wsiadanie i wysiadanie z autobusu oraz przemieszczanie się wewnątrz.

Taką konstrukcję przegubowca umożliwiło pionowe ułożenie silnika w tylnej części pojazdu, podobnie jak w oferowanym na Targach Poznańskich autobusie jednoczłonowym – Megatrans N 4020.

Przegubowiec Neoplana ma długość 18 metrów i zabiera 170 pasażerów. Jak poinformowała PAP, jest on wyposażony – jako jedyny w Polsce – w komputer pokładowy, wyświetlający na ciekłokrystalicznym ekranie wszystkie informacje niezbędne kierowcy a dotyczące użytkowanego pojazdu. Autobus może być wyposażony – na życzenie klienta – w silniki wysokoprężne firm DAF, MAN lub Mercedes Benz. Warto dodać, że z tymi samymi silnikami Neoplan oferuje również wspomniany już duży autobus jednoczłonowy Megatrans N 4020. Pod względem ilości zabieranych pasażerów jest on konkurencją dla przegubowca – przy 14,6 m długości mieści się w nim 166 osób.

Firma Neoplan Polska rozpoczęła swoją działalność w 1994 roku, otwierając w Warszawie biuro handlowe. Stolica była też pierwszą aglomeracją, która zakupiła autobus Neoplana. Jednak dopiero kontrakt z Poznaniem, na dostawę 50 pojazdów stworzył podwaliny do ulokowania produkcji autobusów w Polsce. Neoplan postanowił zainwestować i uruchomił swoją fabrykę w Bolechowie pod Poznaniem. Pierwszy autobus został przekazany władzom miasta 22 marca 1996 r. Od tego czasu zakład pod Poznaniem wyprodukował już przeszło 460 autobusów i planuje rozbudowę fabryki pod Poznaniem i zatrudnienie – docelowo – 600 pracowników. Jednocześnie firma przymierza się do budowy nowej fabryki w województwie katowickim. Tam też zamierza sprzedawać nowe autobusy.

(RAF)



J. Grysiń

Krótko

▮ Jesienią tego roku trafi na rynek niemiecki nowy model osobowego Volkswagena klasy średniej o nazwie Bora. Prawdopodobnie chodzi jednak o model zaliczany do klasy wyższej średniej – czterodrzwiową limuzynę nieco większą od Passata, o całkowicie ocynkowanym nadwoziu, wyposażoną w silnik wysokoprężny 1,9 l. 90 KM (TDI) oraz benzynowy 150 KM V5 o poj. 2,3 l.

Samochód ma mieć długość 4,38 m i będzie standardowo wyposażony w poduszki powietrzne kierowcy i pasażera, boczne poduszki powietrzne z przodu oraz układ przeciwpoślizgowy ABS. W opcji ma być jeszcze układ kontroli trakcji ESP.

▮ Według najnowszych danych opublikowanych przez firmę „SAMAR" s.c., badającą polski rynek samochodowy, w kraju sprzedano przez 5 pierwszych miesięcy tego roku – 234 768 samochodów osobowych.

Sprzedaż wzrosła o 9,59 proc. Z tego 171,8 tysięcy pochodziło z taśm montażowych krajowych producentów, a 62 967 z importu (spadek w stosunku do analogicznego okresu ubiegłego roku o 14,86 proc.).

Największy udział w sprzedaży miały wersje nadwozia hatchback 3- i 5-drzwiowe, które stanowiły – licząc łącznie – 61,64 proc. wszystkich sprzedanych aut w Polsce.

▮ W ciągu pierwszych 5 tygodni sprzedaży Renaulta Clio II, zamówienia na to auto złożyło 3,5 tys. klientów – poinformował koncern. Ogółem sprzedano do końca czerwca 13 250 „renówek". Mimo że jest to mniej niż w analogicznym okresie roku ubiegłego, zdaniem przedstawicieli koncernu wzrasta zainteresowanie klientów samochodami Renault. Największym powodzeniem cieszą się auta Megane, potem – Laguna i Kangoo.

▮ Ford Motor Company zwiększył zyski przed opodatkowaniem do 1,7 mld. dolarów za pierwszy kwartał 1998. Jest to już 8 kwartał z kolei, w którym Ford zanotował stałą poprawę wyników finansowych. Jednocześnie firma mogła poszczycić się zmniejszeniem kosztów, związanych z produkcją motoryzacyjną o 400 mln dolarów (przy stałej wielkości i asortymencie produkcji).

opr. (RAF)


Messenger
PROMOCJA
Jeśli masz problem
z dostawą,
samochód Renault
jest Twoim rozwiązaniem
Renault MESSENGER B 120.65
6,5 tony prawdziwej ciężarówki
do wszystkiego
RENAULT
100
RENAULT SERVICE 24
TEL. (0-22) 631 95 69
Sto lat Renault. Siła wieku, moc pomysłów
1012664
KONCESJONER
TEC
Białystok, ul. I Armii Wojska Polskiego 2A
tel./fax (0-85) 654 99 44,675 24 88, 653 90 09

D1012784
Tylko do 31 lipca!!!
145 zł
92,6 zł


NS NOWY STYL
Metro GTP
Styl Arm
JEDYNA W REGIONIE AUTORYZOWANA HURTOWNIA
SPRZEDAŻ HURTOWA: Białystok: TARMOT-2 ul. Nowogródzka 1 (085)675 03 26, 654 52 34; Ełk: TARMOT-2 ul. Wojska Polskiego 62 (087) 610 53 65; ul Sikorskiego 12B 621 49 20 SPRZEDAŻ DETALICZNA: Augustów: ARKA ul. Wojska Polskiego 32 (087)643 22 39; AGA ELECTRONICS ul. Ks.Skorupki 2 643 24 30; MEBLANDIA ul. Chreptowicza 1 643 46 85; MIX ul. Chreptowicza 17 Białystok: CEZAS al.Solidarności 15 (085) 651 24 36; DALEN BIURO TOP ul.Krakowska 17 742 11 07, ul.Warszawska 9 743 59 11; DAKOM PLUS ul.Mickiewicza 44A 741 69 82; MBSTYL ul.Szosa Knyszyńska 18 654 79 23; MEBLANDIA ul.Warszawska 6 743 64 95, ul.Lipowa 28 652 49 29; MULTI ul. Żurawia 59 743 41 36; SCHOLA ul.Nowy Świat 2, 744 24 24; Bielsk Podlaski: PIOTRPOL ul.Mickiewicza 5/1; Czarna Białostocka: MEBLANDIA ul. Sienkiewicza 2A (085) 710 21 10; Ełk: TARMOT-2 ul. Wojska Polskiego 62 (087) 610 53 65, ul. Sikorskiego 12B, 621 49 20; Giżycko: NOWAKOWSKI ul. Obwodowa 3 (087)286 765; PINDUR Al. 1go Maja 17 282-376; Gołdap: NORD-OST ul.Armii Krajowej 7 (087) 151 106; Łomża: PINDUR Al.Legionów 54 (086) 183 225; Mrągowo: PINDUR ul.Królewiecka 43 (089)741 32 76; Węgorzewo: SKLEP MEBLOWY ul.B.Prusa 1; ZAKŁAD USŁUG KOMPUTEROWYCH Jarosław Czyżewski Kuty 33; Sokółka: MEBLANDIA: ul. Wyspiańskiego 2 (085)711 79 50; Suwałki: AJRO ul.Waryńskiego 26 (087)650 960; BIUROLAND ul. Waryńskiego 14 667 128; ROCHAL ul. XXXlecia 20 663 617; MINI-HURT ul.Pułaskiego 72/3


D1012619a
TEC
Autoryzowany dealer STAR S.A.
oferuje
• samochody ciężarowe
• przyczepy • zabudowy
• części • serwis
Białystok, ul. I Armii Wojska Polskiego 2A
tel./fax (0-85) 653 90 09,
675 24 88, 653 91 58, 0 602 347 485, 0 602 621 273


TRANSBUD EŁK
Autoryzowany dealer "Star" S.A.
oferuje:
✷ samochody ciężarowe
✷ przyczepy - zabudowy
✷ części ✷ serwis
Ełk, ul. Łukasiewicza 1
tel./fax (087) 610-84-23
wew. 40, 32
D1012404

jk

Zakład Mechaniki Pojazdowej DAN MAR

KOMPLEKSOWA OBRÓBKA SILNIKÓW

AUTO SZLIF

- Naprawy kapitalne
- Szlifowanie wałów sam. osobowych, ciężarowych i ciągników
- Szlifowanie i tulejowanie cylindrów
- Naprawy głowic (gniazda, zawory)
- Spawanie aluminiowych części samochodowych
- Zapewniamy tłoki, panewki, uszczelki

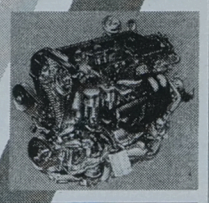

Sklep Motoryzacyjny

Białystok, ul. Ogrodniczki 56/1, tel. 531-927 (warsztat), 535-539 (sklep)

D1011957

KIA Pregio

Koop. MAZDA

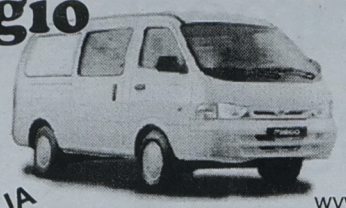



FURGON, VAN
3-6-9 osób

3 lata gwarancji lub 100 tys. km

~~45.000 zł~~ + VAT
42.000 zł + VAT

poj. 2700 D, poj. 8 m³
ładowność do 1,5t

PROMOCJA

Castrol

wywrotka
izoterma
kontener

Ceres 2,4 D
27.900 zł + VAT

TOP MOTORS ul. Wierzbowa 10,
Białystok tel./fax 651 68 15, 652 29 07

Tfl.

Szosa Płn.-Obwodowa 38
Białystok, 8 piętro, pok. 806
tel.(085) 675 30 22 w. 385

D1012893

WIELKA ZMIANA
małym kosztem





NIEPOWTARZALNA OFERTA DLA WŁAŚCICIELI ŻUKÓW**

TYLKO TERAZ W ZAMIAN ZA UŻYWANEGO ŻUKA OFERUJEMY NOWEGO LUBLINA II

Z RABATEM W WYSOKOŚCI **5000 zł.**

Daewoo Motor Polska nieustannie troszczy się o wszystkich swoich klientów. Chcemy by Twoje zyski zawsze były jak największe, a koszty jak najmniejsze. Dlatego przygotowaliśmy dla Ciebie nową wyjątkową ofertę. W zamian za wysłużonego (minimum dziesięcioletniego) żuka oferujemy Ci teraz nowego Lublina II o 5000 zł taniej. **Zyskasz w ten sposób za wyjątkowo atrakcyjną cenę (już od 29 900 zł*), idealnie dostosowany do Polskich warunków samochód dostawczy wraz z 18-miesięczną gwarancją i 24-godzinnym assistance.** Lublin II to wyjątkowo opłacalna inwestycja. Nie przegap okazji. **Oferta ważna tylko od 17.06.98 r. do 31.07 98 r. (ilość samochodów objętych promocją ograniczona).** Z nami zawsze jesteś do przodu!

18 miesięcy gwarancji ASSISTANCE 24 GODZINY

* wersja skrzyniowa, cena bez VAT
** ofertą objęte są wszystkie samochody dostawcze marki Żuk, wyprodukowane w 1988 roku bądź wcześniej .

DAEWOO MOTOR POLSKA

ADRESY DEALERÓW: **Tecar**, Białystok (0-85) 654-99-46/47/48; **Akces**, Łomża (0-86) 182-713; **Fimot**, Ełk (0-87) 610-48-40; **Eucar**, Suwałki (0-87) 656-130

D1012413

DAEWOO TURMOT



Lanos, Nubira, Leganza
Tico, Polonez Caro i Atu
Salon Sprzedaży Samochodów
Augustów, ul. Mazurska 4
tel. 643-2868

1011965a

AUTO-KOMIS
HETMAN
15-727 BIAŁYSTOK, ul. HETMAŃSKA 35
TEL./FAX 651-41-51



KOMIS JEST UBEZPIECZONY
RATY
Leasing

BMW 520 24V	91 r. 35.000 zł
OPEL VECTRA	90 r. 18.800 zł
FIAT UNO VAN	96 r. 14.800 zł

KUPNO SPRZEDAŻ ZAMIANA

D1012677

Chcesz dać reklamę?!
ZADZWOŃ
Nasz przedstawiciel handlowy odwiedzi Ciebie

GAZETA współczesna



Białystok, tel. 742-05-21
Łomża, tel. 16-56-97
Suwałki, tel. 66-57-26

AUTO-GRYF



Bezpośredni i największy importer części do samochodów UAZ.
Białystok, ul. Poleska 85
tel./fax (085) 516-150

a1010464

TOR AUTORYZOWANY DEALER
z nami po drodze...

DAEWOO MOTOR POLSKA

POLECA:
SAMOCHODY DOSTAWCZE

LUBLIN II
...już od 32 200 zł netto



18 miesięcy gwarancji ASSISTANCE 24 GODZINY

NIEPOWTARZALNA OFERTA DLA WŁAŚCICIELI ŻUKÓW

TYLKO TERAZ W ZAMIAN ZA UŻYWANEGO ŻUKA OFERUJEMY NOWEGO LUBLINA II Z RABATEM W WYSOKOŚCI
5000 ZŁ

PUP "TOR" BIAŁYSTOK, ul. Choroszczańska 24 ☎ 651 31 65 ☎ 651 30 70

D1012703

HONDA

- CIVIC — 3-drzwiowy, 4-drzwiowy, 5-drzwiowy
- ACCORD
- PRELUDE

CIVIC COMBI
CR-V



MULTI AUTO
BIAŁYSTOK, al. Jana Pawła II 88 (d. Zwycięstwa),
tel./fax 516-034, tel. 516-185

J1012121

jk

AUTO-MOTO

KUPIĘ

MITSUBISHI COLT, 1987-1988, benzyna, rozbity, 3-drzwiowy, (0417) 877-082.

DIESLA, NAJCHĘTNIEJ COMBI, Zambrów, (086) 711-771.

MERCEDESA 207 do 20.000 zł, 675-56-18.

USZKODZONE – POWYPADKOWE, skorodowane, (085) 711-86-19.

PO WYPADKU – uszkodzony, 711-13-29.

POLONEZA PO WYPADKU, Augustów, (087) 643-38-44.

AGREGAT CHŁODNICZY do busa, 086-760-032, 0602-536-660.

ZACHODNI DO REMONTU, najlepiej Audi 80, 661-83-95.

SKUP-SPRZEDAŻ CZĘŚCI Star-Jelcz, (085) 652-26-84.

SPRZEDAM

VW LT 44 WYWROTKA, 1992, trzystronny wywrot 3,5 t, 41 tys., (085) 712-18-94.

OPEL ASTRA COMBI 1.8 AUTOMAT, 1994, ABS, centralny, szyber, 28,5 tys., (085) 712-18-94.

MERCEDES 124 300 D, 1988, (086) 711-19-43.

MALUCH, 1993, I właściciel, autoalarm, 087-644-93-01.

PLYMOUTH NEON 2.0i, 1996, 35.000, (085) 715-66-73.

TOYOTA PRERIA 2.4, 1991, pełne wyposażenie, 35.000, (085) 742-25-66.

ŻUK PLANDEKA GAZ, 2.000, 732-68-56, 732-31-84.

NISSAN SUNY KOMBI 1.7 D, 1985, 10.000, (086) 701-232.

ASCONA 1.3 L, 1983, sport, 7.500, 085-654-33-73.

MOTOROWER NA ROWER górski, (086) 774-737.

OPEL RECORD 2.3 D, 1984, udokumentowany, bogate wyposażenie, 6.800, zamiana na mniejszy, (0417) 877-082.

126p, 1981, z częściami, 900, 730-85-64.

AUDI 100 D, 1984, dokumentacja, 711-45-05.

FIAT 126p, 4.800, (085) 661-67-35.

126p, 1993, 6.300 lub zamiana, 086-753-404.

MOTOCYKL CIĘŻAROWY, nowy, 400 kg, 730-65-08.

PASSAT 1.8, 1990, c. zamek, alarm, pilot, 20.000, 0601-372-312.

VW PASSAT 1.6 D, 1985, (085) 710-92-93.

SEAT TOLEDO 2.0 16V GTI, 1996/97, maks. wyposażenie, 43 tys. zł, 715-42-33.

TOYOTA CAMRY 2.0 TD, 1988, 13 tys. zł, 715-42-33.

MERCEDES 280 S, 1980, grafit metal., pełna opcja, wersja GM, (087) 610-41-54, 090-663-329.

FORD SIERRA DIESEL, 1989, 15.000, 744-90-10.

DAIHATSU CHARMANT 1300 LC, 1986, 7.000, 744-90-10.

KAMAZ 5320 Z PRZYCZEPĄ, oplandekowany, zamiana na osobowy, (086) 753-801.

PRZYCZEPA 10 T oplandekowana lub zamiana na osobowy, (086) 753-801.

ŁADA NIVA, 1991, 12 tys., 0601-533-313.

FIAT 125p, 1983, 1.200, (085) 653-73-07.

RENAULT TRAFFIC, 1984, 6.000, (085) 650-15-32.

KAMAZ 55-10, 16.000, 663-33-21.

MERCEDES 123 2000 B, 1981, 4.999, (029) 760-28-74.

KAMAZ 5320, 1981 + przyczepa D 83 po naprawie, (085) 711-39-58.

OPEL ASCONA 1.3, 1985, silnik po kapitalnym remoncie, 8.800, (085) 730-69-94.

MULTICAR WYWROTKA, (085) 654-05-07.

FIAT 126p, 1991, I właściciel, (086) 775-939, po 21.

FIAT 126p, 1988/89, (085) 814-14-24.

126p EL, 1994, 7,3 tys., (085) 814-17-41.

BRAVA 1.6 16V, 1997, 35.000, (085) 716-20-31.

SILNIK STAR 200, wspomaganie, tylny most, kabina, skrzynia ładunkowa, 085-715-29-22.

CC 900, 1994, 14.500, 086-711-460, 0602-151-776.

TOYOTA COROLLA 1.3, 1992, 19.800, (086) 716-001.

POLONEZ 1.5, 1990, 5 tys., 745-43-50.

ŁADA 2107 1500, 66 tys. km, kolor szary, 711-32-14.

CITROEN XANTIA, 1994, zdecydowanie, (085) 737-54-04.

SILNIK SW-400, paka do żywca, 085-652-26-84.

POLONEZ TRUCK, 1994, 085-652-26-84.

OSPRZĘT TYLNY DO OSTRÓWKA, (085) 652-26-84.

STAR A200, 1988, 715-35-11.

MERCEDES 190 2.0 E, 1989, lub zamiana Polonez 1995, 086-177-573.

STAR PLANDEKA, ład. 6 t, 085-718-65-37.

WARTBURG 1.3 KOMBI, 1990, 11 tys. zł, 0602-451-070.

IVECO 2.5 D, 1988, wysoki, na bliźniakach, 19.300, zamiana, 085-743-57-23, 0602-615-594.

MERCEDES COMBI, białe tablice, 086-785-640.

FORD ESCORD, 1990, 13,5 tys., (085) 653-40-69.

GOLF I, 2,2 tys., 718-51-02.

STAR W-28 WYWROT, 1,7 tys., 718-51-02.

POLONEZ, 1998, 3,2 tys. PLN, 716-10-80.

JELCZ 315 WYWROT + przyczepa 11,5 ton, stan dobry, całość, 15.000, 715-44-70.

TOYOTA CARINA II 2.0 D, 1986, 6,0 tys., 0116-63-88.

MERCEDES 300 D, 1979, 7 tys., 0116-63-88.

FORD TRANSIT 2.5 D, 1993, bezwypadkowy, 118 tys. km, 31.000, 663-45-82.

VW JETTA 1.3, 1981, 3.500, 663-45-82.

MERCEDES 190 D, 1986, stan bdb, 22.400 zł, zamiana na tańszy, 683-36-53.

CINQUECENTO 704 CCM, I właściciel, 118 mln, 683-36-53.

KAROSERIA GOLF II, 1985, 1.800 zł, 683-36-53.

SKODA FAVORIT 135 L, 14 tys. km, (085) 719-74-22.

TAWRIA, 1992, 4.000 zł, pilnie, (086) 750-723.

FIAT 126p, 1990, 4.200 zł, (086) 750-778.

OPEL RECORD 1.8, 1983, (085) 652-23-70.

JELCZ 317 W + przyczepa D-616, ład. 11,5 t, 1989, 22.000, (085) 743-11-64.

POLONEZ 1.6, 1994, 115 mln, 716-83-29.

126p, 1991, 45 mln, 716-83-29.

STAR 1142, 1990, + przyczepa 6 t, niemiecka, przedłużona 1986, plandeka, 45.000, (087) 665-013.

CARINA E 2.0 TD, 1997, 46.000, 715-28-90.

VECTRA 2.0, 1995, 28.000, 715-28-90.

CZĘŚCI DO VECTRY 4 WD, silnik, 715-28-90.

OPEL VECTRA 1800, 1996, 44.000, 085-715-33-82, 0602-537-738.

NISSAN PRIMERA 2.0 D, 1996, 32.000, 085-715-33-82, 0602-537-738.

TOYOTA HIACE 2.5 D, 1997, 46.000, 085-715-33-82, 0602-537-738.

ŻUK A11, (085) 650-22-03.

NEXIA 1.5 GLE, 1996, (085) 663-48-64, po 18.

TIPO 1.4, 1992, biały, (085) 676-11-37.

KLAPA TYLNA z szybą Polonez, 741-90-24.

POLONEZ 1.6 GLE, 1994/95, 10.000, (085) 711-32-09.

OPEL OMEGA 2.4i, 1992, bogate wyposażenie, zamiana, 654-56-19.

POLONEZ, 1987/88, instalacja gazowa, 3.200 zł, 675-56-18.

FORD TAUNUS 1.6, po lakierowaniu, 2.100 zł lub zamiana na 126p, (085) 716-48-32.

SKODA FELICIA 1.6, 1997, 28,5 tys., 085-715-24-02.

KAMAZ SZTYWNY, przyczepa, oplandekowany, (087) 644-57-44.

FIAT 126p, 1993, 6.700 zł, 085-663-54-67.

POLONEZ TRUCK, 1994, 10.000 zł, 085-663-54-67.

VOLKSWAGEN JETTA 1.6 GAZ, 1986, 12.750, 087-610-76-13.

SIERRA KOMBI 2.3 D, 1987/88, 10.500, (085) 676-23-84.

ŁADA 1500, 1991, zarejestrowana, na części, tanio, 086-761-150.

MERCEDES 210 D, 1989, długi, wysoki, 29,5 tys., 086-755-586.

CZĘŚCI FORD TRANSIT nowy typ, mechaniczne, blacharskie, 086-760-032 wieczorem, 0602-536-660.

FORD TRANSIT 2.5 TD, 1996, 49,5 tys., 086-760-032, 0602-536-660.

LAWETA SAMOCHODOWA, 1.800, 715-25-72.

NISSAN 200 SX TURBO, 1992, 715-38-72.

Z AUTOGIEŁDY BIAŁOSTOCKIEJ

Oto niektóre niedzielne notowania samochodów wystawionych na lotnisku Krywlany w Białymstoku. W nawiasach – obok marki – rocznik pojazdu. Ceny wywoławcze.

Audi 80 (1987/96) – 16,5 tys. zł, (1986) – 14,4 tys. zł. Audi 100 (1988) 18,5 tys. zł.

BMW 318 (1993) – 33,5 tys. zł, BMW 631 CSi (1981) 13,5 tys. zł, BMW seria „3" (1980) 5,3 tys. zł.

Citroen ZX (1992) – 18 tys. zł.

Daewoo Nexia (1996) – 22 tys. zł, Espero (1996) – 30 tys. zł.

Fiat 126p (1998 kwiecień) – 11 tys. zł, (1996) 8,5-9 tys. zł, (1995) 7,1-8,4 tys. zł, (1993) 6,3-7 tys. zł, (1992) 4,9-6 tys. zł, (1991) 4,5-5,5 tys. zł, (1990) 3,5-4,3 tys. zł, (1989) 3-3,5 tys. zł, (1988) 2,8-3 tys. zł.

Fiat Cinquecento „700" (1997) – 18 tys. zł, (1996) 15-16 tys. zł, (1995) 13,5-14,2 tys. zł, (1994) 11-13 tys. zł. „900" (1996) – 18,8 tys. zł, (1993) 13 tys. zł.

Fiat Brava (1997) – 35 tys. zł, Punto (1997) – 26-27 tys. zł, (1995) 22,3 tys. zł. Tipo (1993) 17,2 tys. zł, Uno (1995) 18,5 tys. zł, (1994) 16 tys. zł.

FSO 1500 (1990) – 3,9-4,7 tys. zł, (1988) 3,3 tys. zł, (1985) – 2,1 tys. zł.

Ford Escort (1996) – 31,5 tys. zł, (1994) 22 tys. Escort combi (1988) 13,5 tys. zł. Mondeo (1993) 27 tys. zł. Sierra (1988/96) 14 tys. zł, (1985) 6,9-8,5 tys. zł.

Honda Civic (1996) – 39 tys. zł.

Łada 2107 (1992) – 10,5 tys. zł, (1991) 7,8-8,5 tys. zł. (1990) 7,7 tys. zł, (1989) 7,5 tys. zł.

Mercedes 200D (1986) – 23,5 tys. zł. Mercedes 1,9D (1986) 20,9 tys. zł.

Nissan Primera combi (1992) – 22,5 tys. zł.

Opel Omega (1994) – 43 tys. zł, (1993) 31 tys. zł.

Vectra (1990) 18,9-19,5 tys. zł, (1989) 18,5-19,0 tys. zł. Kadett combi (1989) 13,5 tys. zł.

Peugeot 405 1,9D combi (1996) – 39 tys. zł, 405 (1994) 24,4 tys. zł.

Polonez 1,6 (1997) 16-16,5 tys. zł, 1,6 ATU (1996) 16 tys. zł, Silnik Rover 1,4 (1996) 16,5 tys. zł.

1,6 Caro (1996) 13,5-15 tys. zł, (1995) 13,9 tys. zł. (1994) 10,2-11,9 tys. zł. (1993) 9,3 tys. zł, (1992) 6,8-8,8 tys. zł. (1988) 3,7-5,8 tys. zł.

Renault Clio (1994) 21,5 tys. zł, „19" 1,9D (1994) 25,4 tys. zł.

SSang Yong Musso Prestige 2,9l D – luksusowy „terenowiec" (1988) 94 tys. zł.

Skoda Favorit (1992) 12,8 tys. zł, (1991) 10-11,5 tys. zł.

Toyota Supra (1991) 29,9 tys. zł.

Volkswagen Polo 1,4 (1997) 33,5 tys. zł, (1996) 27 tys. zł. Golf (1997) 39 tys. zł, (1992) 25,5 tys. zł, (1987) 13,6 tys. zł. Passat (1991) 21 tys. zł, (1990) 20 tys. zł, (1989) 19 tys. zł, (1988) 18 tys. zł. Vento (1993) 31 tys. zł. (1991) 19 tys. zł.

Volvo 460 (1993) 29 tys. zł.

(RAF)

Z AUTOGIEŁDY ŁOMŻYŃSKIEJ

Wybrane notowania z soboty 11 lipca.

Audi 80 (1993) 32,6 tys. zł, (1992) 28,3 tys. zł, (1991) 23,1 tys. zł, (1989) 19 tys. zł, (1988) 18,2 tys. zł, (1986) 13,5 tys. zł, (1984) 7 tys. zł;

Audi 100 (1992) 31,7 tys. zł, (1991) 25,1 tys. zł, (1988) 18 tys. zł, (1982) 7,5 tys. zł;

BMW 315 (1982) 8,5 tys. zł;

BMW 316 (1992) 34,2 tys. zł;

BMW 324 (1990) 24,8 tys. zł;

Citroen AX (1993) 14,3 tys. zł;

Dacia 1310 (1991) 4,1 tys. zł, (1989) 3,2 tys. zł;

Daewoo Tico (1995) 19 tys. zł;

Fiat Cinquecento (1997) 16,4 tys. zł, (1996) 14,8 tys. zł, (1995) 14,3 tys. zł, (1994) 14 tys. zł, (1993) 12,8 tys. zł, (1992) 11 tys. zł;

Fiat Tempra (1992) 21 tys. zł;

Fiat Uno (1994) 17,2 tys. zł, (1993) 16,8 tys. zł, (1992) 14,3 tys. zł, (1991) 13,8 tys. zł;

Fiat 126p (1997) 10,2 tys. zł, (1996) 8,6 tys. zł, (1995) 7,9 tys. zł, (1994) 6,9 tys. zł, (1993) 6,2 tys. zł, (1992) 5,6 tys. zł, (1991) 5,2 tys. zł, (1990) 4,3 tys. zł, (1989) 3,8 tys. zł, (1988) 3,4 tys. zł, (1987) 2,7 tys. zł, (1986) 2,5 tys. zł, (1985) 2,2 tys. zł, (1984) 2,1 (1979) 0,8 tys. zł;

Fiat 125p (1991) 5,9 tys. zł, (1990) 5,1 tys. zł, (1989) 4,2 tys. zł, (1988) 3,9 tys. zł, (1987) 3,6 tys. zł, (1986) 2,8 tys. zł, (1985) 2,3 tys. zł, (1984) 1,8 tys. zł;

Ford Escort (1995) 25,2 tys. zł, (1994) 25 tys. zł, (1991) 19,3 tys. zł, (1990) 15 tys. zł,(1989) 14 tys. zł, (1987) 9,8 tys. zł; (1986) 8,4 tys. zł;

Ford Fiesta (1991) 20 tys. zł, (1990) 16,2 tys. zł, (1989) 12 tys. zł, (1982) 6 tys. zł;

Ford Mondeo (1994) 35,4 tys. zł;

Ford Orion (1988) 12 tys. zł;

Ford Sierra (1993) 19,7 tys. zł, (1990) 16,3 tys. zł, (1983) 8,9 tys. zł;

Hyundai (1996) 26 tys. zł, (1995) 23,1 tys. zł;

Łada Samara (1994) 14,2 tys. zł, (1993) 13,4 tys. zł, (1992) 11,3 tys. zł, (1990) 9,4 tys. zł; (1989) 5,8 tys. zł;

Łada 2107 (1993) 10,2 tys. zł, (1992) 9,2 tys. zł, (1991) 8,8 tys. zł, (1990) 8 tys. zł, (1988) 7,2 tys. zł;

Mazda 323 (1993) 22,8 tys. zł, (1989) 16,3 tys. zł;

Mercedes 230 E (1992) 49 tys. zł;

Mercedes 190 E (1992) 40 tys. zł;

Nissan Sunny (1992) 22,8 tys. zł;

Opel Astra (1995) 38 tys. zł, (1992) 23,4 tys. zł;

Opel Corsa (1996) 28,2 tys. zł, (1991) 14,6 tys. zł;

Opel Kadett (1991) 17 tys. zł, (1989) 14,3 tys. zł, (1988) 13,6 tys. zł, (1987) 11,3 tys. zł;

Opel Omega (1990) 25,5 tys. zł, (1987) 18,9;

Opel Vectra (1993) 26 tys. zł, (1991) 20,8 tys. zł;

Peugeot 309 (1992) 18,4 tys. zł, (1990) 18,3 tys. zł;

Peugeot 405 (1989) 14 tys. zł;

Polonez (1997) 17,2 tys. zł, (1996) 16 tys. zł, (1995) 14,3 tys. zł, (1994) 13 tys. zł, (1993) 10,8 tys. zł, (1992) 10,3 tys. zł, (1991) 7,1 tys. zł, (1990) 6,8 tys. zł, (1989) 4 tys. zł, (1988) 3,5 tys. zł;

Renault 19 (1992) 20,8 tys. zł, (1990) 17,4 tys. zł;

Renault Clio(1995) 24,5 tys. zł, (1991) 13,8 tys. zł;

Seat Ibiza (1993) 21,9 tys. zł, (1992) 16,5 tys. zł, (1991) 15,8 tys. zł;

Seat Toledo (1994) 29 tys. zł;

Skoda Favorit (1992) 14 tys. zł, (1991) 12,3 tys. zł;

Tawria (1993) 7,2 tys. zł;

Toyota Carina (1992) 22,6 tys. zł, (1991) 21,2 tys. zł;

Toyota Corolla (1994) 31 tys. zł, (1993) 26,7 tys. zł, (1991) 19,5 tys. zł;

Volkswagen Golf (1994) 28,6 tys. zł, (1993) 25,3 tys. zł, (1992) 20 tys. zł, (1989) 15,1 tys. zł, (1987) 14,2 tys. zł;

Volkswagen Jetta (1991) 20,5 tys. zł, (1984) 9 tys. zł;

Volkswagen Passat (1994) 41,7 tys. zł, (1993) 34,2 tys. zł, (1992) 26 tys. zł, (1991) 25 tys. zł, (1990) 23 tys. zł, (1989) 21,2 tys. zł, (1988) 19 tys. zł;

Volkswagen Polo (1993) 18,6 tys. zł, (1990) 14 tys. zł, (1988) 11,3 tys. zł;

Volkswagen Vento (1993) 29,5 tys. zł;

(MK)

AUTO - KOMIS
"Twoje Marzenie"
KREDYTY SAMOCHODOWE
BEZ 1 WPŁATY W CIĄGU 3 GODZ.
UBEZPIECZENIA KOMUNIKACYJNE NA MIEJSCU. NAJTANIEJ!
D1012789
Centrum Białegostoku:
ul. Mazowiecka 32
☎ 745-52-84



Opel Vectra produkowany przez GM jest typowym przedstawicielem klasy średniej. Wprowadzenie nowego modelu sprawiło, że od pewnego czasu na giełdach pojawiło się jakby więcej modeli starszych... (RAF)

jk

SIEĆ SKLEPÓW

ELDOM

SPRZĘT RTV i AGD

Moulinex®

KLASYCZNA ELEGANCJA

L13

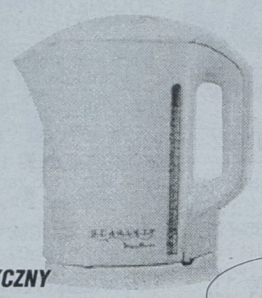

ELEKTRYCZNY CZAJNIK BEZPRZEWODOWY

115 zł

NASTĘPNY KROK

L1F



ELEKTRYCZNY CZAJNIK BEZPRZEWODOWY

129 zł

AZ3 FILTR GRATIS



ELEKTRYCZNY CZAJNIK BEZPRZEWODOWY

185 zł

CHRUPIĄCA SOCZYSTOŚĆ

T42 PROMOCJA



FRYTOWNICA

209 zł

AS7

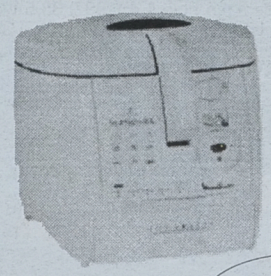

FRYTOWNICA

579 zł

BK1

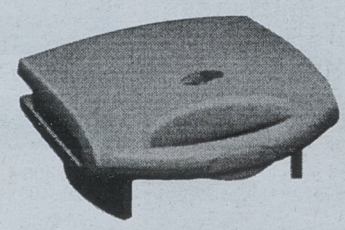

SANDWICH TOSTER

139 zł

POP MODEL

Y54 PROMOCJA

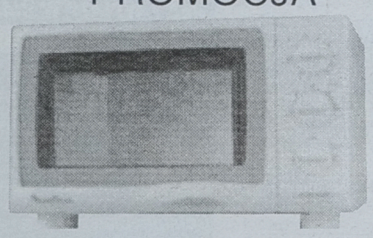

KUCHENKA MIKROFALOWA Z GRILLEM

669 zł

KUPUJĄC NASTĘPUJĄCE MODELE ŻELAZEK:

AL4
V57
X66
X86
X88

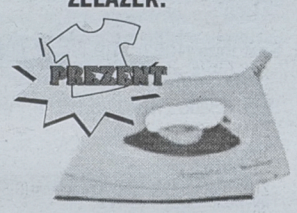

KLIENT OTRZYMUJE ORYGINALNY T-SHIRT FIRMY WRANGLER

WARTOŚĆ PREZENTU: 50 zł

TOP MODEL

Y90 PROMOCJA

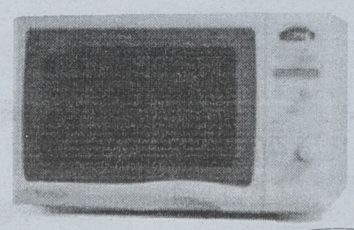

KUCHENKA DIALOG COOK

1649 zł

BIAŁYSTOK, Szosa Płn. Obwodowa 38, **BIAŁYSTOK,** ul. Składowa 10, **BIAŁYSTOK,** ul. Legionowa 9/1, **BIAŁYSTOK,** (*systemy grzewcze*) ul. 1 Armii W.P.9, **BIELSK PODLASKI,** ul. Żwirki i Wigury 6, **SIEMIATYCZE,** ul. 11 Listopada 45A, **ŁOMŻA,** Al. Piłsudskiego 6, **EŁK,** ul. Kilińskiego 40, **SOKÓŁKA,** ul. Wyszyńskiego 2, **AUGUSTÓW,** ul.Młyńska 7, **OSTROŁĘKA,** ul. Traugutta 2a, **PISZ,** ul. Grunwaldzka 3, **DĄBROWA BIAŁ.,** ul.1Maja 3, **ŁOMŻA,** ul. Stary Rynek 11

ZAPEWNIAMY: TRANSPORT, WNIESIENIE SPRZĘTU DO MIESZKANIA, DOGODNE RATY