PONIEDZIAŁEK
27.07.1998

DZIENNIK
REGIONALNY
BIAŁYSTOK
ŁOMŻA
SUWAŁKI
Nr 143 (14048)
Nakład 21 100 egz.

70 gr

GAZETA
współczesna

Biblioteka Publiczna im. L. Górnickiego
Czytelnia Czasopism
w Białymstoku

Województwo podlaskie bez Ełku, Gołdapi i Olecka

Przegrana batalia

Powiaty Ełk, Gołdap i Olecko nie znajdą się w województwie podlaskim. W piątek, przed północą zdecydował o tym Sejm, który stosunkiem głosów 118 za, 284 przeciw, 18 wstrzymujących się odrzucił poprawkę Senatu w tej sprawie.

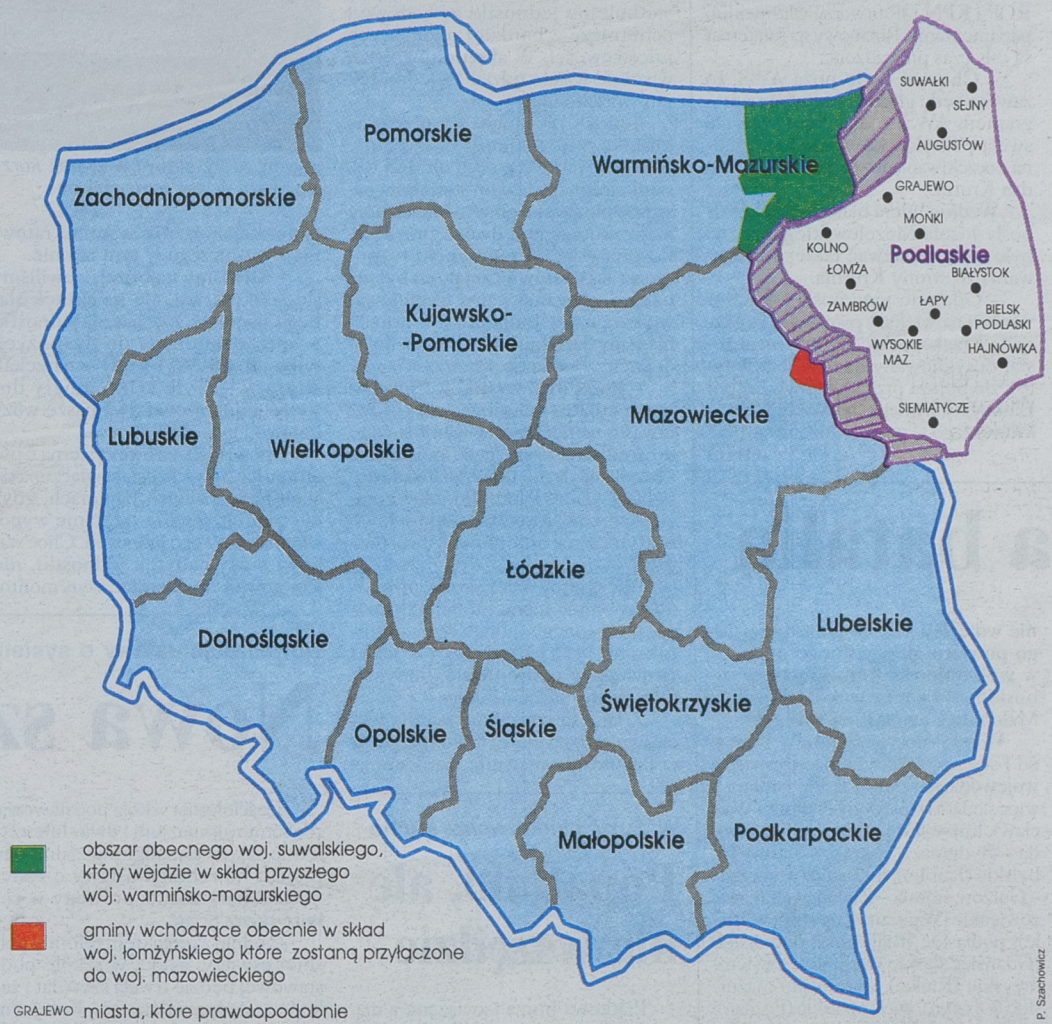

obszar obecnego woj. suwalskiego, który wejdzie w skład przyszłego woj. warmińsko-mazurskiego

gminy wchodzące obecnie w skład woj. łomżyńskiego które zostaną przyłączone do woj. mazowieckiego

GRAJEWO miasta, które prawdopodobnie zastaną siedzibami powiatów w woj. podlaskim

granice przyszłych województw

opr. graf. P. Szachowicz

Przypomnijmy, że w piątek w Senacie odbyło się głosowanie poprawek do sejmowej ustawy o podziale kraju na 16 województw. Lech Feszler, senator AWS z Łomżyńskiego i Stanisław Marczuk, senator AWS z Białostocczyzny zaproponowali, by EGO znalazło się w przyszłym woj. podlaskim. Ich wniosek przyjęła jeszcze w środę Komisja Samorządu Terytorialnego i Administracji Państwowej. W piątkowym głosowaniu w Senacie 44 senatorów opowiedziało się za tym, by EGO znalazło się w woj. podlaskim, a 42 za przyłączeniem tych terenów do woj. warmińsko-mazurskiego. Akceptację senatorów zyskał też wniosek senatora Feszlera, by gminy obecnego woj. łomżyńskiego – Andrzejewo, Boguty Pianki, Nur i Szulborze znalazły się w woj. podlaskim, a nie jak planowano wcześniej w woj. mazowieckim. Głosowało za nim 60 senatorów, a 22 było przeciw.

Ale radość z przyłączenia do woj. podlaskiego EGO trwała tylko kilkanaście godzin. W piątek, przed północą, Sejm postanowił, że EGO będzie należało jednak do woj. warmińsko-mazurskiego. W głosowaniu za senacką poprawką, a więc za przynależnością EGO do woj. podlaskiego, opowiedziało się 118 posłów, 284 było za jej odrzuceniem, a 18 wstrzymało się od głosu. Spośród posłów z w woj. białostockiego, łomżyńskiego i suwalskiego za przyłączeniem EGO do woj. mazursko-warmińskiego głosowali tylko Zdzisława Kobylińska (AWS) i Jerzy Czepułkowski (SLD), oboje pochodzący z Ełku, zaś suwalski poseł Jerzy Dziewulski (SLD) nie brał udziału w głosowaniu. Akceptacji większości posłów, choć mniejszą różnicą głosów, nie zyskała też propozycja włączenia do woj. podlaskiego gmin Andrzejewo, Boguty Pianki, Nur i Szulborze.

– Można było się spodziewać takiego wyniku, biorąc pod uwagę choćby wcześniejsze, sejmowe głosowanie. Posłowie z Białostocczyzny, bez względu na klubową przynależność, zrobili wszystko co mogli. W porównaniu z głosowaniem z 18 lipca wynik poprawiliśmy, ale niestety i tak przegraliśmy – mówi białostocki poseł AWS **Józef Mozolewski**.

Według niego, o takim wyniku głosowania w sprawie przynależności EGO przesądziły względy polityczne. Również poseł AWS-PC, prezydent Białegostoku Krzysztof Jurgiel uważa, że w tym przypadku górę wzięły partykularne interesy, a nie racjonalne argumenty.

– Być może na taki wynik głosowania miał też wpływ fakt, że prezydium klubu AWS wprowadziło dyscyplinę, by klub głosował za przyłączeniem EGO do woj. warmińsko-podlaskiego. Nie powinno to dziwić, bo w prezydium jest silne lobby olsztyńskie – z tego miasta pochodzą Grażyna Langowska i Kazimierz Janiak – mówi Mozolewski.

Lech Feszler uważa natomiast, że odmienne od Sejmu zdanie Senatu w sprawie kształtu granic woj. podlaskiego wzięło się z tego, że izba wyższa kierowała się argumentami opartymi na celach reformy administracyjnej, w tym zasadzie zrównoważonego rozwoju.

– Osłabienie woj. podlaskiego jest złamaniem tej zasady i podważa sens całej reformy – uważa Feszler.

Mozolewski nie traci jednak wiary, że za dwa lata, gdy ma być dokonywana korekta granic województw, sami mieszkańcy zrozumieją, że lepiej być w woj. podlaskim niż warmińsko-mazurskim i wystąpią z taką propozycją. Takich nadziei nie ma natomiast poseł Jurgiel.

– Nie sądzę, żeby woj. podlaskie straciło bardzo wiele bez EGO, bo przecież większość z tych gmin ma niskie dochody, są tam strefy biedy. EGO przyczyniłoby się jednak do tego, że woj. podlaskie byłoby większe terytorialnie – stwierdza Mozolewski.

W opinii posła Jurgiela trudno w tej chwili mówić o tym, czy woj. podlaskie, okrojone w dodatku z EGO, będzie jednym z najbiedniejszych kraju.

– Wszystko będzie zależało od zasad finansowania i subwencji wyrównawczych. O ile rząd będzie je stosował, to nie będzie problemów – przekonuje Jurgiel.

Ciąg dalszy na str. 2.

Podlaska bieda

Województwo podlaskie utworzone z ziem północno-wschodniej Polski będzie najbiedniejszym regionem w kraju. Przyszłe województwo będzie zamieszkiwało zaledwie ok. 1 mln 233 tys. osób, a więc mniej więcej tyle samo co w woj. opolskim, warmińsko-mazurskim i świętokrzyskim. Inne regiony kraju będą miały powyżej 2 mln mieszkańców.

O wiele gorzej przyszłe województwo podlaskie wypada w innych statystykach. Jak wynika z danych z 1996 r. wpływy z PIT, czyli podatku dochodowego od osób fizycznych na ziemiach województwa podlaskiego wynosiły poniżej 1 mld zł, a więc na jednego mieszkańca wypadało od 550 do 600 zł, czyli – obok lubelskiego – najmniej w Polsce. Dla porównania wpływy województw śląskiego czy mazowieckiego wynosiły prawie 6 mld zł, a w przeliczeniu na jednego mieszkańca od 1000 do 1200 zł. Jeszcze gorzej przedstawiają się wpływy z CIT, czyli podatku dochodowego od osób prawnych. Woj. podlaskie będzie je miało o osiem razy mniejsze od Mazowsza. W przeliczeniu na jednego mieszkańca da to około 120-140 zł, przy 800 zł Mazowsza. Tzw. dochód ważony woj. podlaskiego wyniesie poniżej 100 mln zł, a więc najmniej w Polsce. Dla porównania Mazowsze ma go na poziomie ponad 800 mln zł, Śląsk 740 mln zł, a Małopolska 480 mln zł. W przeliczeniu na jednego mieszkańca stanowi to poniżej 80 zł, czyli ponownie najmniej w Polsce. (RR)

Współczesna w Białej Piskiej

W sobotę „Gazeta Współczesna" wraz ze Studiem Lato Radia Białystok gościła w Białej Piskiej. Fotoreportaż z tej imprezy na stronie 12.

– Moim ulubionym poetą był i chyba już na zawsze pozostanie Cyprian Kamil Norwid. On jeden ma ten niepowtarzalny wschodni zaśpiew, najmilszą uchu polską frazę – mówił w miniony piątek Daniel Olbrychski podczas spotkania z publicznością VI Augustowskiego Lata Teatralnego. Spotkanie z gwiazdą tej miary co Olbrychski zwabiło tłumy.

Azja, Kmicic i Gerwazy

str. 4.

Zjawisko pogodowe zwane „przyduchą" było przyczyną śnięcia wielu ryb w stawie u zbiegu ulic Mickiewicza i Podleśnej w Białymstoku. Weterynarze badają jednak kilka z nich, aby ostatecznie wykluczyć, czy żadna substancja nie zatruła wody.

Pogoda udusiła ryby

str. 6.

W wydanym przez tygodnik „Teleinfo" raporcie o polskim rynku teleinformatycznym w 1997 r., wśród 500 największych polskich firm informatycznych znalazło się sześć z Białegostoku i jedna z Łomży. Wśród nich najwyżej, na miejscu 118. uplasowała się spółka ZETO z Białegostoku. W ubiegłym roku łączne obroty na rynku informatycznym wyniosły blisko 6,3 mld zł, co w porównaniu z rokiem 1996 stanowiło ponad 48 proc. wzrostu.

Siódemka z regionu

str. 10.

NASZA GRATKA
Już w czwartek dodatek z bezpłatnymi ogłoszeniami drobnymi.
NASZA GRATKA

REKLAMA

ODMET
WYROBY HUTNICZE
ŁOMŻA UL. PIŁSUDSKIEGO 121
TEL. (086) 18-44-73
PRĘTY
KSZTAŁTY
BLACHY
POKRYCIA DACHOWE
ATESTY
CERTYFIKATY JAKOŚCI
D1013062

Piotr Krutul opuścił parlamentarny klub AWS

Dojrzał i wystąpił

Piotr Krutul nie jest już posłem AWS. W piątek wraz z pięcioma innymi posłami związanej z Radiem Maryja „Rodziny Polskiej" wystąpił z klubu Akcji.

O swojej decyzji Krutul poinformował na piątkowym posiedzeniu białostockiej Izby Rolniczej. W rozmowie ze „Współczesną" Krutul, który w latach 1991-93 był posłem z ramienia Porozumienia Ludowego, a w 1997 r. został wybrany do Sejmu z listy AWS, powiedział, że postanowił odejść z AWS, bo Akcja nie realizuje swojego programu, z którym startowała w wyborach parlamentarnych. Według niego, z programem AWS sprzeczne jest m.in. tworzenie 16 regionów, sposób finansowania kas chorych i postępowanie rządu w dziedzinie rolnictwa.

– Decyzja o odejściu z klubu AWS dojrzewała we mnie i u moich kolegów od 5 czerwca, czyli od głosowania nad podziałem kraju na 12 województw. Bezpośrednim powodem była ostatnia decyzja o sprzedaży Stoczni Gdańskiej – mówi Krutul.

Były poseł AWS podkreśla, że w tej chwili jest jeszcze za wcześnie, by mówić o dalszych losach posłów z „Rodziny Polskiej". Więcej o ich politycznej przyszłości ma być wiadomo po wakacyjnej przerwie Sejmu. Nie można jednak wykluczyć, że „Rodzina Polska" wraz z ROP i KPN-OP utworzy własny klub parlamentarny. Rozmowy na ten temat są cały czas prowadzone.

– Chociaż będę poza AWS, to zawsze będę głosować zgodnie z programem AWS. Akcja musi zmienić swoją politykę, która nie jest zgodna z oczekiwaniami wyborców – stwierdza Krutul.

Według lidera białostockiej AWS posła Józefa Mozolewskiego można było się spodziewać takiego zachowania ze strony Krutula.

– Odejście tego posła z AWS-u stanowi największy pstryczek dla Mariana Krzaklewskiego, bo Krutul został desygnowany na listę kandydatów do Sejmu przez Krajowy Zespół Elekcyjny, z inicjatywy właśnie Krzaklewskiego – mówi Mozolewski.

(RR)

W Wincencie w gm. Kolno spłonęła kurza ferma

Drobiowa apokalipsa

W piątek spłonął doszczętnie murowany kurnik, należący do rolnika ze wsi Wincenta w gm. Kolno. W pożarze zginęło 185 tys. sztuk drobiu. Strażacy ustalili wstępnie, że przyczyną mogło być zwarcie w instalacji elektrycznej. Straty oszacowano na 1,4 mln zł.



A. Kardasz

Ogień, który strawił w piątek kurzą fermę, był największym tegorocznym pożarem w woj. łomżyńskim

Pożar zauważono ok. godz. 4 nad ranem. Strażacy z jednostki ratowniczo-gaśniczej w oddalonym o 8 km od Wincenty Kolnie dotarli na miejsce w sześć minut po odebraniu zgłoszenia. Następnie do akcji włączały się kolejno jednostki zawodowe i ochotnicze z bardziej oddalonych miejscowości. W akcji ratowniczej w sumie wzięło udział 18 jednostek (56 strażaków).

Jednak nie udało się uratować kurnika, który spłonął doszczętnie wraz z zawartością, czyli ok. 185 tys. sztuk drobiu. Zdaniem strażaków, gaszenie płonącego obiektu okazało się mało skuteczne z dwóch przyczyn. Po pierwsze, w momencie rozpoczęcia akcji ratowniczej pożar był już bardzo zaawansowany, obejmował większą część budynku. Po drugie, blaszany dach kurnika uniemożliwiał dotarcie z wodą do wnętrza.

– Pożar miał wyjątkowo sprzyjające warunki – mówili strażacy. – Przez otwarte na noc otwory wentylacyjne do środka wsysane było powietrze, a blacha na dachu uniemożliwiała dotarcie z wodą. Panowało takie gorąco, że niemożliwe było podejście do budynku na odległość kilku metrów.

Akcję ratowniczą skoncentrowano na obronie segmentu mieszkalnego, połączonego jedną ścianą z kurnikiem. Na tym odcinku wysiłki ratowników powiodły się, budynek mieszkalny został ocalony.

Zdaniem strażaków z jednostki ratowniczo-gaśniczej w Kolnie, akcja ta bezlitośnie ujawniła mankamenty funkcjonowania systemu ratowniczo-gaśniczego w tym rejonie.

– Mieliśmy najbliżej, zjawiliśmy się jako pierwsi, ale na skutek słabego wyposażenia naszej jednostki w sprzęt mieliśmy do dyspozycji tylko ok. 26 tys. l wody – narzekali strażacy. – Tyle tylko mogły dowieźć jednorazowo dwa nasze wozy bojowe i cysterna.

Opowiadali, że owa cysterna o pojemności 20 tys. l została włączona do akcji na wariackich papierach, gdyż nie figuruje jeszcze na stanie wyposażenia bojowego jednostki. Choć stanowi nowy nabytek jednostki, nie jest nowa i musi zostać wyremontowana. W miarę przybywania na miejsce akcji kolejnych jednostek okazało się, że z pobliskiej rzeczki mogło czerpać wodę tylko kilka wozów, reszta tankowała w Kolnie. Przestarzałe, mało wydajne motopompy wpłynęły na wydłużanie się okresu tankowania wozów.

Jak mówiono, poczucie małej skuteczności, spowodowanej zbyt małą obsadą etatową jednostki i niedostatecznym wyposażeniem, towarzyszy strażakom z Kolna przy większości akcji ratowniczych, prowadzonych na rozległych terenach wiejskich.

(MK)

Przegrana batalia

Cd. ze str. 1.

Debata nad senackimi poprawkami była bodaj najkrótszą w tej kadencji – wraz z głosowaniem zajęła zaledwie około kwadransa. Zmęczeni kilkumiesięcznymi sporami politycy – z wyjątkiem przedstawiciela PSL – ograniczyli klubowe wystąpienia do kilku zdań wyrażając ulgę z zakończenia prac. Później odbyły się głosowania. Sejm oddalił w nich większość poprawek Senatu. Stosunkiem głosów 212 do 182, przy 20 wstrzymujących, nie zgodzono się, by Toruń i kilkadziesiąt gmin dzisiejszego woj. toruńskiego weszło w skład przyszłego woj. pomorskiego ze stolicą w Gdańsku. Sejm nie zgodził się na przyłączenie Skierniewic i otaczających je gmin do Mazowsza, zamiast do woj. łódzkiego, by Szczecin – stolica Pomorza Zachodniego – podzielił się tą funkcją z Koszalinem. Sejm zaakceptował tylko dwie zmiany granic województw – 6 gmin przyszłego powiatu głogowskiego umieścił w woj. dolnośląskim zamiast w lubuskim, a 4 gminy wokół Olkusza w Małopolsce zamiast na Śląsku.

W myśl decyzji Sejmu w Polsce, od 1 stycznia 1999 r. będzie szesnaście województw – dolnośląskie (stolica, a więc siedziba wojewody i sejmiku Wrocław), kujawsko-pomorskie (wojewoda – Bydgoszcz, sejmik – Toruń), lubelskie (Lublin), lubuskie (wojewoda – Gorzów, sejmik – Zielona Góra), mazowieckie (Warszawa), opolskie (Opole), podlaskie (Białystok), pomorskie (Gdańsk), śląskie (Katowice), świętokrzyskie (Kielce), warmińsko-mazurskie (Olsztyn), wielkopolskie (Poznań), podkarpackie (Rzeszów), zachodniopomorskie (Szczecin).

W tej chwili ustawa o podziale kraju na 16 województw czeka już tylko na podpis prezydenta Aleksandra Kwaśniewskiego.

(RR)

Finał śledztwa w sprawie napadów na plebanie

Proces w Suwałkach

Prokuratura Rejonowa w Łomży zakończyła, trwające od stycznia, śledztwo przeciwko zorganizowanej grupie przestępczej, której członkowie dokonali m.in. serii napadów na plebanie w Suwalskiem, a ujęci zostali przez łomżyńską policję po napadzie na plebanię w Miastkowie 27 stycznia br. Akt oskarżenia wpłynął w ub. tygodniu do Sądu Wojewódzkiego w Suwałkach.

Oskarżeni to 35-letni Krzysztof S., 28-letni Stanisław S. (obaj z Gołdapi) i 28-letni Piotr K. z Ełku. Jak ustalono w śledztwie, działali oni w zorganizowanej grupie co najmniej od roku 1997. Większość przestępstw, ujętych w akcie oskarżenia, popełnili na przełomie 1997/98. Ich sprawką były m.in. napady na plebanie w: Świętajnie, Cichem, Wilkowie, Pisanicy i Nowej Wsi Ełckiej w Suwalskiem oraz w Miastkowie w Łomżyńskiem. Oprócz rabowania pieniędzy, w kilku przypadkach dotkliwie pobili też księży i inne osoby. Stanisław S. i Piotr K. odpowiedzą ponadto za napad na listonosza w Borawskich w woj. suwalskim, a Krzysztof S. za wcześniejsze, bo popełnione w roku 1996, kradzieże z włamaniem do mieszkań w Olecku i Augustowie.

Oskarżeni od stycznia są tymczasowo aresztowani. W śledztwie nie przyznali się do winy i odmówili składania wyjaśnień. Prokuratura dysponuje dowodami rzeczowymi w postaci m.in. znalezionych w samochodzie zatrzymanych po napadzie w Miastkowie pieniędzy i przedmiotów, pochodzących z tego rabunku, przedmiotów znalezionych w mieszkaniach oskarżonych, pochodzących z innych kradzieży, śladów obuwia, zabezpieczonych na miejscu przestępstw, rozpoznania ich przez ofiary napadów itp.

Krzysztof S. w roku 1993 był już karany za napad na plebanię przez sąd w Suwałkach i odsiedział wyrok.

(MK)

W Suwalskiem wciąż sucho

Popadało, ale nie wszędzie

Piątkowa burza i związane z nią opady deszczu w istotny sposób wpłynęły na zmniejszenie zagrożenia pożarowego w sporej części lasów naszego regionu. W niedzielę w woj. łomżyńskim obowiązywał już tylko pierwszy stopień zagrożenia pożarowego, w woj. białostockim utrzymywał się II stopień zagrożenia.

Najtrudniejsza sytuacja jest nadal w woj. suwalskim. Przy utrzymującej się wysokiej temperaturze, wciąż obowiązuje najwyższy – III stopień zagrożenia. Najbardziej narażona na pożary jest Puszcza Augustowska. Od niedzieli objęta została szczególnym nadzorem przez wszystkie tamtejsze nadleśnictwa, które współdziałają z Państwową Strażą Pożarną i OSP. Ponadto prowadzona jest obserwacja przez samoloty Aeroklubu Białostockiego.

(h)

Nowelizacja ustawy o systemie oświaty

Nowa szkoła

Sześcioletnia szkoła podstawowa, trzyletnie gimnazjum i dwu- lub trzyletnie szkoły ponadgimnazjalne – to projekt nowelizacji ustawy o systemie oświaty zaakceptowany w sobotę przez Sejm.

Zgodnie z projektem reformy polskiej oświaty, nauka w szkole podstawowej będzie trwała sześć lat i zakończy się sprawdzianem. Kolejnym etapem edukacji będzie trzyletnie gimnazjum kończące się egzaminem, a później uczniowie wybiorą którąś z dwu- lub trzyletnich szkół ponadgimnazjalnych: liceum profilowane, kończące się egzaminem maturalnym lub szkołę zawodową, kończącą się egzaminem zawodowym (z możliwością uzyskania matury w dwuletnich liceach uzupełniających).

– Nowa struktura szkolna jest korzystna dla uczniów z wielu powodów, m.in. uwzględnia ich rozwój psychofizyczny i emocjonalny – sądzi **Urszula Wachowska** z AWS. – Podział na sześcioletnią s zkołę podstawową i trzyletnie gimnazjum ułatwia rozwój intelektualny uczniów i oddziela dzieci od młodzieży.

Zgodnie z projektem reformy, gminy będą prowadziły przedszkola, szkoły podstawowe oraz gimnazja. Powiaty mają nadzorować szkoły ponadpodstawowe i placówki opiekuńcze, a województwa – szkoły o charakterze regionalnym oraz doskonalenie nauczycieli.

Projekt zakłada też, że minister edukacji narodowej będzie koordynował prowadzenie nadzoru pedagogicznego przez kuratorów. Wyjątek będą stanowiły szkoły prowadzone przez MSW i MON, które ze względu na specyfikę pozostaną w gestii odpowiednich ministrów oraz szkoły artystyczne, które nadal będą pod opieką ministra kultury.

Jak poinformował minister edukacji Mirosław Handke, jeszcze do końca września będzie trwała społeczna dyskusja na temat reformy oświaty.

(dona)

BEZPŁATNA INFOLINIA

Dziś dyżuruje red. Barbara Kociakowska

TEL. 0-800-127 067

Ekspresem

▮ W Białymstoku niedziela była pechowa dla dzieci, bo aż troje zostało potrąconych przez samochody. O godz. 9 na trasie z Bohdan do Dobrzyniewa Kościelnego 6-letni chłopczyk wbiegł wprost pod nadjeżdżającego fiata 126p. Dziecko ze wstrząśnieniem mózgu, ranami i potłuczeniami głowy przebywa w szpitalu.

Nieostrożnością wykazała się również 7-letnia dziewczynka, która na ul. Mazowieckiej także wbiegła nagle na jezdnię przed jadącą ładę. Dziecko doznało złamania uda i zostało hospitalizowane.

W szpitalu spędzi kilka najbliższych dni 8-letni chłopiec, który wybiegł na ul. Parkowej pod nadjeżdżającego opla. Dziecko ma uraz brzucha.

▮ W nocy z soboty na niedzielę w miejscowości Jastrzębne (gm. Sztabin, woj. suwalskie) kierujący „maluchem" mieszkaniec gminy Dąbrowa Białostocka potrącił, przebywających na zewnątrz, dwóch uczestników dyskoteki w tamtejszym klubie. Następnie wycofał auto, zjechał do pobliskiego rowu i uderzył w znak drogowy. Jakby tego było mało, skierował swój samochód na słup trakcji elektrycznej. Po dokonaniu tych szkód kierowca i jego pasażer porzucili małego fiata i uciekli.

▮ W niedzielę z Giełdy Samochodowej odjechała w nieznane białobrązowa łada 2105, o nr. rej. JEH 1052.

W sobotę po południu z ul. 1 Maja w Suwałkach zniknął fiat 126p, w kolorze bordowym, nr rej. SUN 4795.

„Malucha" skradziono również w Augustowie. Żółty fiat o nr. rej. LMM 4059 został ukradziony w nocy z 25 na 26 lipca.

(u)

luc

W Kotlinie Kłodzkiej

Po powodzi

Zaginiony podczas czwartkowej powodzi w Kotlinie Kłodzkiej mężczyzna został już odnaleziony – poinformowano w niedzielę w KW Policji w Wałbrzychu. Do tej pory odnaleziono i zidentyfikowano 8 śmiertelnych ofiar czwartkowej powodzi w rejonie Kotliny Kłodzkiej (Wałbrzyskie). Ekipy ratownicze w niedzielę nadal przeszukiwały nadbrzeża Bystrzycy Dusznickiej oraz tereny, z których ustąpiła już woda w rejonie Szalejowa Dolnego, Dusznik Zdroju i Polanicy Zdroju.

Przez całą niedzielę w czterech gminach Kotliny Kłodzkiej dotkniętej klęską powodzi, ośrodki pomocy społecznej rozdzielały dostarczane z całej Polski dary: żywność, wodę mineralną, bieliznę i koce. Powodzianie serdecznie dziękują za okazaną pomoc, szczególnie za koce, których jest pod dostatkiem – poinformowała PAP dyrektor Wojewódzkiego Zespołu Opieki Społecznej w Wałbrzychu Aleksandra Figura. Nadal brakuje dla powodzian środków czystości, pampersów, soków i odżywek dla niemowląt oraz wody mineralnej. Od poniedziałku ośrodki pomocy społecznej w Polanicy Zdroju, Szczytnej i w Kłodzku wypłacać będą powodzianom uprawnionym do pomocy doraźne zasiłki w wysokości 200 złotych – powiedziała Figura. Pierwsze zasiłki pieniężne wypłacono już powodzianom w ubiegłą sobotę w Dusznikach Zdroju. Wojewódzki Zespół Opieki Społecznej w Wałbrzychu zaapelował w niedzielę do ofiarodawców o pomoc w dostarczeniu powodzianom także kuchenek gazowych i lodówek oraz drobnych mebli. Większość z 1.200 powodzian ewakuowanych w Kotlinie Kłodzkiej w ubiegły czwartek straciła wyposażenie swoich mieszkań. (PAP)

Powstanie nowej koalicji zapowiada lider KPN–OP

Zdenerwowali Słomkę

Powstanie nowej koalicji polskiej prawicy, zapowiedział przebywający w sobotę w Gdańsku Adam Słomka, przewodniczący Konfederacji Polski Niepodległej – Obozu Patriotycznego. Lider KPN–OP stwierdził, że decyzje o „kształcie i sposobie działania" nowej koalicji zapadną już w przyszłym tygodniu, a zainteresowani jej tworzeniem są m.in. Jan Olszewski i Marian Jurczyk.

Pierwszym zadaniem koalicji, która – zdaniem Słomki – w ciągu roku powinna stać się „kluczową siłą prawicy w kraju", ma być udział w wyborach samorządowych, następnie w prezydenckich i parlamentarnych. Do września koalicja utworzyć ma własny klub parlamentarny. Słomka wyjaśnił, że inicjatywa utworzenia nowego bloku prawicy wynika z rozczarowania rządami polityków wywodzących się z AWS, którzy – według niego – nie dotrzymują przedwyborczych obietnic, np. w sprawach powszechnego uwłaszczenia, reformy administracyjnej, rozliczenia PRL, czy polityki prorodzinnej. Zdaniem Słomki, słabością AWS jest to, że ulega ona Unii Wolności, np. w kwestii reformy administracyjnej kraju. Lider KPN–OP nie ukrywał, że powstanie koalicji będzie również odpowiedzią na decyzję Klubu AWS, który opowiedział się za wykluczeniem ze swych szeregów posłów KPN–OP. Twierdził, że w „zakulisowych" rozmowach posłom tym proponowano pozostanie w klubie pod warunkiem ustąpienia Słomki z funkcji przewodniczącego KPN–OP. (PAP)

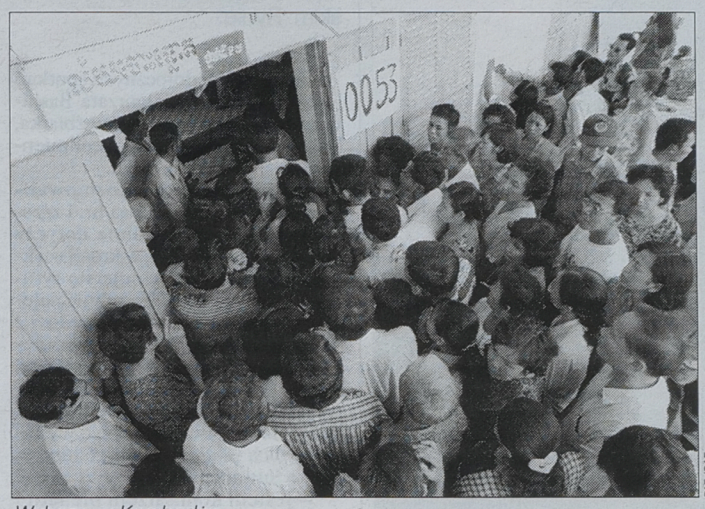

PAP/CAF

Wybory w Kambodży

Prawie spokojnie

Grupa zamaskowanych Czerwonych Khmerów zaatakowała na kilka godzin przed rozpoczęciem głosowania oddział wojsk rządowych; zginęło dziesięć osób – podały w niedzielę źródła rządowe. Atak nastąpił na północy kraju w okolicy Anlong Veng – byłej twierdzy Czerwonych Khmerów, która w kwietniu przeszła w ręce armii. W ataku, według ministra obrony Tea Banha, zginęło dwóch żołnierzy sił rządowych, siedmiu cywilów i jeden napastnik. Atakujący podpalili kilka domów. Dwóch Czerwonych Khmerów-partyzantów zatrzymano. Poza tym incydentem, nie zgłoszono poważniejszych zakłóceń wyborów w Kambodży. Co prawda, partie opozycyjne skarżyły się na złą organizację i przejawy nieuczciwości, lecz obserwatorzy zagraniczni, których w Kambodży jest ok. 500, oświadczyli, że generalnie wybory przebiegały bez zakłóceń. Pierwsze nieoficjalne wyniki będą najprawdopodobniej znane w poniedziałek późnym wieczorem. (PAP)

Rzeź trwa

Muzułmańscy terroryści zamordowali 20 osób w dwóch oddzielnych masakrach w Algierii w nocy z soboty na niedzielę – podały służby bezpieczeństwa. W nocy z soboty na niedzielę w miejscowości Khelil w prowincji Tlemcen muzułmańscy rebelianci poderżnęli gardła 12 ludziom, dwie osoby ranili. Osiem innych osób zginęło w ten sam sposób w prowincji Saida. Obydwie masakry, które są kolejnymi w ciągu kilkunastu dni w biednych wioskach, nastąpiły podczas wizyty w Algierii ONZ-owskiej misji informacyjnej z b. prezydentem Portugalii Mario Soaresem na czele. Zadaniem misji ma być zebranie materiałów informacyjnych na temat sytuacji w Algierii, gdzie od 1992 roku trwa wyjątkowo krwawa wojna domowa. Według ocen zachodnich ekspertów, zginęło w niej 65 tys. ludzi. Niektóre źródła podają jednak wyższą liczbę ofiar. Organizacje międzynarodowe, w tym obrony praw człowieka, od dawna zabiegały o możliwość przeprowadzenia dochodzeń w sprawie masakr. Władze algierskie twierdzą, że wszystkiemu są winni islamscy fundamentaliści, nie brak jednak opinii, że wiele ofiar padło z rąk agentów algierskiej służby bezpieczeństwa. (PAP)

W Kosowie walczą

W ciągu trwających od piątku walk w jugosłowiańskiej prowincji Kosowo zginęło ośmioro Albańczyków, a 43 osoby są ranne – podała w niedzielę reprezentująca Albańczyków Demokratyczna Liga Kosowa. Według źródeł serbskich, w walkach policji z albańskimi separatystami zginęło dwóch policjantów i jedenastu separatystów. W Kosowie, serbskiej prowincji zamieszkanej głównie przez Albańczyków, którzy pragną uniezależnić się od Belgradu, od piątku trwają zacięte walki, które oddalają szansę przywrócenia pokoju w tym zamieszkanym przez 1,8 mln ludzi regionie. (PAP)

Stracił zęby na służbie

Policjant z Krotoszyna (Kaliskie) stracił dwa zęby pobity przez pijanego pasażera samochodu zatrzymanego do rutynowej kontroli – poinformował w niedzielę oficer dyżurny KW Policji w Kaliszu. W nocy z soboty na niedzielę dwóch policjantów zatrzymało do kontroli samochód. Stwierdzili, że od kierującej nim kobiety czuć było wyraźnie alkohol. W pewnym momencie, z samochodu wyszedł jej mąż i pobił jednego z policjantów. Przeprowadzone po incydencie badania wykazały w krwi kobiety 1,32 prom. alkoholu. Jej męża odwieziono do aresztu; w niedzielę przed południem był jeszcze nietrzeźwy. Zostanie przekazany do dyspozycji prokuratora za czynną napaść na funkcjonariusza pełniącego służbę. (PAP)

Kolejna operacja Havla

Prezydent Czech 61-letni Vaclav Havel przeszedł wczoraj kolejną operację, która trwała trzy godziny i odbyła się „bez komplikacji" – podała czeska agencja CzTK. Chirurdzy usunęli prezydentowi 25 centymetrów jelita grubego i jego sztuczne zewnętrzne ujście (sztuczny odbyt). Lekarze powiedzieli, że obecny zabieg jest rutynową operacją po kwietniowej, przeprowadzonej w szpitalu w Innsbrucku, gdzie czeski prezydent, który spędzał w Alpach urlop zdrowotny, znalazł się nagle z powodu perforacji jelita grubego. Przeszedł wówczas ciężką operację, którą przeprowadził austriacki chirurg Ernst Bodner. Profesor Bodner operował Havla i tym razem.

Śmierć w szybowcu

19-letnia Aleksandra G. z Aeroklubu „Stalowa Wola" zginęła w wyniku katastrofy pilotowanego przez nią szybowca – poinformował w niedzielę oficer dyżurny KW Policji w Tarnobrzegu. Do wypadku doszło w sobotę. Szybowiec „Pirat" ciągnięty przez samolot „Wilga" wystartował z trawiastego lotniska w Turbi. Niespodziewanie nad wsią Obojna nabrał prędkości i odczepił się na wysokości 600 m. Uderzył skrzydłem o śmigło „Wilgi" i spadł na zalesiony teren. „Wilga" awaryjnie lądowała.

Jelcyn zmienia

Prezydent Rosji Borys Jelcyn podpisał w sobotę dekret odwołujący dyrektora Federalnej Służby Wywiadowczej (dawne KGB) Nikołaja Kowalowa – podała służba prasowa Kremla. Kowalow przejdzie „na inne stanowisko". Nowym dyrektorem służb bezpieczeństwa ma zostać Władimir Putin. Poprzednio Putin był zastępcą szefa administracji prezydenta i szefem głównego zarządu kontroli.

Tajne rozmowy

Izraelski minister obrony Icchak Mordechaj spotkał się w niedzielę potajemnie z zastępcą Jasera Arafata, Mahmudem Abbasem. Ujawnił to szef delegacji palestyńskiej na rozmowy z Izraelem Sajeb Erekat. Dodał, że dla dobra sprawy szczegóły tego spotkania nie zostaną ujawnione.

Senator bluźnierca

Jako „bluźnierstwo wobec Eucharystii" senator AWS Krystyna Czuba określiła w piątek wystąpienie Ryszarda Gibuły (SLD) sprzed tygodnia. W debacie nad nowelizacją ustawy o wychowaniu w trzeźwości sen. Gibuła oświadczył, że księża publicznie zachęcają do picia alkoholu, ponieważ podczas mszy, w trakcie ofiary eucharystycznej, używają wina. Jego wypowiedź dotkliwie obraża wszystkich chrześcijan i świadczy o elementarnym nieposzanowaniu zasad kultury – powiedziała sen. Czuba. Gibuła, według niej, okrył Senat hańbą. W imieniu swego klubu sen. Czuba zwróciła się do marszałka Senatu o nadanie tej sprawie biegu przewidzianego regulaminem. Wezwała też senatorów z innych ugrupowań, zwłaszcza z SLD, do zajęcia stanowiska. Solidarność z oświadczeniem sen. Czuby wyraził sen. Władysław Bartoszewski (Klub Demokratyczny). (PAP)

Susza na Kubie

Największa w ostatnim czterdziestoleciu susza, jaka dotknęła wschodnią część Kuby, spowodowała tam spadek produkcji żywnościowej o 42 procent. Poinformował o tym w sobotę szef misji Światowego Programu Żywnościowego ONZ Francisco Roque Castro. Misja odwiedziła 5 prowincji kubańskich: Holguin, Santiago de Cuba, Guantanamo, Las Tunas i Granma. Ustalono, że na skutek suszy ucierpiało bezpośrednio 539 tysięcy osób. Wiele z nich straciło całe zbiory. Susza spowodowała również duże zmniejszenie pogłowia bydła – oświadczył Roque. (PAP)

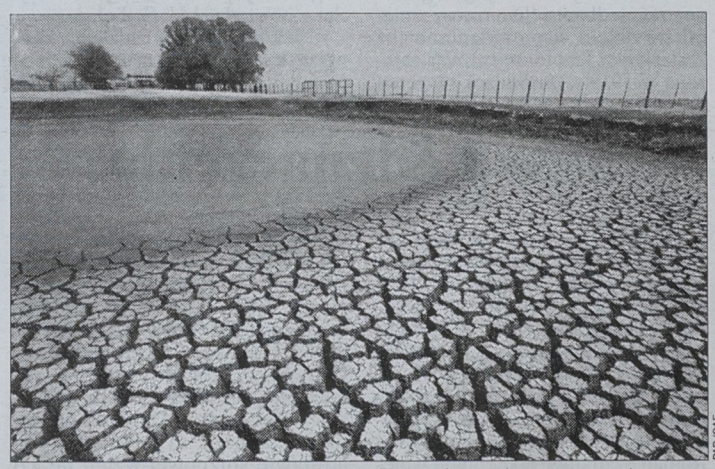

PAP/CAF

Zbiornik wodny na południe od Dallas (Teksas) wyschnięty w wyniku suszy 25 bm. Z powodu panujących 19 dni pod rząd niespotykanych upałów, które spowodowały suszę, prezydent Bill Clinton ogłosił Teksas rejonem klęski żywiołowej.

Zabijała z litości

28-letnia pielęgniarka Christine Malevre oskarżona została w sobotę o dokonanie 30 zabójstw. Przyznała się, że „skróciła cierpienia około trzydziestu nieuleczalnie chorym pacjentom". Christine Malevre była pielęgniarką na oddziale neurologii i chorób płucnych szpitala w Mantes la Jolie pod Paryżem. Zarzucanych jej czynów dokonała od stycznia 1997 do maja 1998 r. Jest to najpoważniejsza sprawa o charakterze moralnym w dziejach powojennej francuskiej medycyny. (PAP)

Płonie tajga

Na rosyjskim Dalekim Wschodzie w niedzielę płonęło ponad 100 tysięcy hektarów lasów. W Kraju Chabarowskim, na Sachalinie i Kamczatce zanotowano 153 pożary. W Kraju Chabarowskim tajga płonie w 110 miejscach. Ogień ogarnął tam obszar ponad 72 tysięcy hektarów. Na gaszenie pożarów w głębi tajgi brakuje środków. Szerzeniu się pożarów sprzyja susza.

Może Lenin im pomoże

Mieszkańcy maleńkiej Swobody w Kaliskiem, gdzie do 4 czerwca 1989 r. stał jedyny w regionie pomnik Lenina, chętnie oddaliby pozostałą po nim głowę i postument za zbudowanie... 1500 m drogi. Utwardzona nawierzchnia prowadzi do miejsca, gdzie stał pomnik. Ostatnio zrodził się pomysł, by głowę Lenina wystawić na przetarg. – Nie liczymy na wielkie pieniądze, ale przy okazji... zrobi się szum i może ktoś wyasygnuje pieniądze dla biednej i zapomnianej Swobody – powiedział jeden z mieszkańców. (PAP)

Daniel Olbrychski w Augustowie

Azja, Kmicic i Gerwazy

– Moim ulubionym poetą był i chyba już na zawsze pozostanie Cyprian Kamil Norwid. On jeden ma ten niepowtarzalny wschodni zaśpiew, najmilszą uchu polską frazę – mówił w miniony piątek Daniel Olbrychski, podczas spotkania z publicznością VI Augustowskiego Lata Teatralnego.

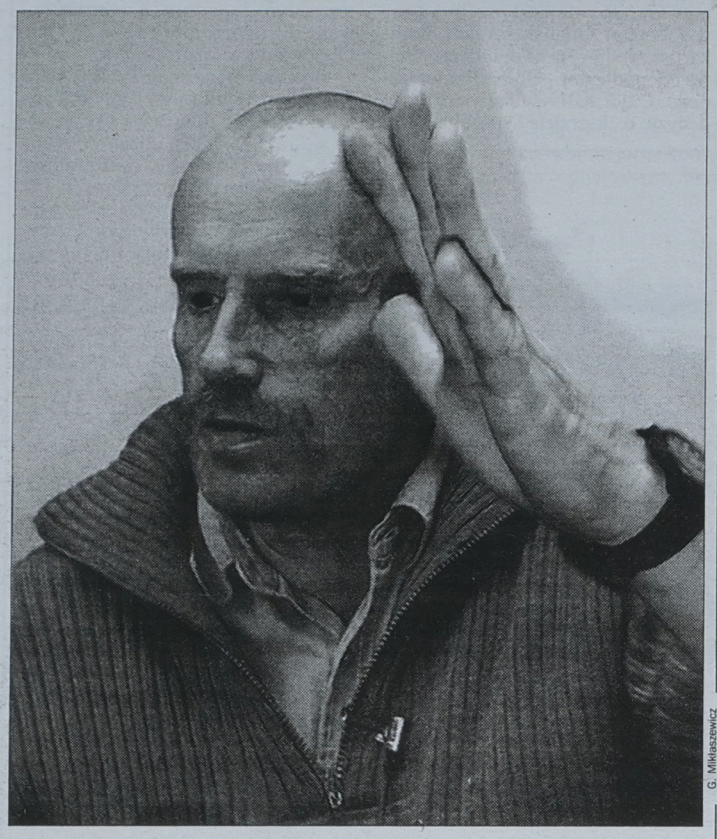

G. Mikłaszewicz

Spotkanie z gwiazdą tej miary co Olbrychski zwabiło tłumy. Sala tutejszej Szkoły Muzycznej pękała w szwach.

– Przepraszam za tę fryzurę, a raczej jej brak – niezapomniany Azja Tuhajbejowicz głaskał się po ogolonej na glacę głowie. – Właśnie zacząłem zdjęcia u Andrzeja Wajdy w ekranizacji „Pana Tadeusza". Gram Gerwazego, a ten, powszechnie wiadomo, był łysy jak kolano – Olbrychski przy tym wcale nie ukrywał, że poczuł się zaszczycony propozycją tej roli.

– Uwielbiam ten mickiewiczowski „wynalazek", bo niewątpliwie tak należy nazwać nigdzie nie spotykany trzynastozgłoskowiec o charakterystycznym układzie wersu siedem plus sześć. To daje niesamowite możliwości interpretatorskie – na udowodnienie tej tezy aktor wyrecytował fragment Inwokacji.

Właściwie całe, prawie dwugodzinne spotkanie z Olbrychskim, zamieniło się w jego wieczór autorski. Aktor bowiem, snując opowieść o swoim życiu, mówił przecież wyłącznie o swoich dokonaniach scenicznych i filmowych. Z barwnych opowieści niejako same wypływały poetyckie dialogi pana młodego z „Wesela" czy sienkiewiczowskie kwestie z dwóch części „Trylogii", w których kreował główne role.

– Obaj z Jerzym Hoffmanem strasznie naraziliśmy się publiczności za Olbrychskiego – Kmicica. Ogólnonarodowa dyskusja, jaka toczyła się w związku z obsadą przed ekranizacją „Potopu", wykluczała mnie kategorycznie. Hoffman nie chciał się ugiąć, a mnie naraziło to na parę dość bolesnych doświadczeń. Nie zawahano się nawet przed wypchnięciem mnie z tramwaju– łysy Gerwazy, dziś w Augustowie, przebrany za Olbrychskiego, kilka lat temu odpokutował za czarną czuprynę i takiż sam charakter Azji.

Wiele pytań od publiczności dotyczyło „Chwastów polskich", czyli zbioru niecenzuralnych wierszyków w interpretacji Daniela Olbrychskiego. Aktor, bardzo skonfudowany prośbą o zaprezentowanie jednego z nich, bąknął coś o dzieciach na widowni i zdecydował się tylko na najbardziej ugrzeczniony fragment Kochanowskiego, w którym poeta dowodzi, iż „czym kot starszy, tym ogón twardszy".

Dla prasy Olbrychski nie miał czasu. Zbliżała się jedenasta w nocy, a przed sobą miał ponad dwustukilometrową podróż do rodzinnego Drohiczyna, gdzie właśnie wypoczywa. **(gram)**

W Rynie dobiega końca międzynarodowy plener malarski

Sztuka nie zna granic

Plastycy z Włoch, Norwegii, Niemiec i Polski uczestniczą w III Międzynarodowym Plenerze Artystycznym pod hasłem „Europejska sztuka współczesna na pograniczu kultur i narodów" w mazurskim Rynie.

Animatorką dorocznych spotkań ludzi sztuki jest Małgorzata Basińska, malarka, graficzka i rzeźbiarka, która w rubryce „adres" nieodmiennie wpisuje maleńki Ryn.

Plener, o czym informowaliśmy, rozpoczął się 9 lipca br. i zgromadził sławy. Szczególnie dotyczy to reprezentacji Włoch, w której większość artystów legitymuje się tytułami profesorskimi. Wymienić należy chociażby Giovanni Scardovi i Saverio Simi De Burgis z Akademii Sztuk Pięknych w Wenecji oraz Kjella Pahr-Iversen, uznanego artystę norweskiego, który za kilka dni zamierza osobiście otworzyć wystawę swoich prac w galerii „Chłodna 20" w Suwałkach.

– Jestem komisarzem pleneru i doskonale wiem, nad czym pracują artyści. Nie zdradzę jednak tajemnicy, z tym trzeba poczekać do środowej wystawy – M. Basińska podkreśla, że naprawdę będzie co oglądać.

Pokrzyżacki zamek w Rynie od kilku lat ma swoją galerię sztuki. Zorganizował ją rodzinny duet – matka z córką. Ta pierwsza, z wykształcenia lekarz, jest rynianką z marzeń i wyboru. Olbrzymi zakres zainteresowań zawiódł ją do ryńskiego zamku, gdzie pokornie znosi los „galerniczki".

Natomiast ta druga z duetu, to córka Małgosia, utalentowana absolwentka gdańskiej ASP, która swój życiorys sprawiedliwie dzieli między Polskę i Norwegię.

– W kraju tworzę, w Norwegii staram się pokazać w pełni dokonania polskiej sztuki współczesnej. Ostatnia ekspozycja, prezentująca polską grafikę w Sztokholmie, już po pierwszych recenzjach dostała przepustkę do Europy – mówi nie bez dumy.

– Najważniejszy w artystycznym fachu jest stały kontakt z innymi twórcami. Sztuka nie stoi w miejscu, popychają ją ludzie, a nie zegar historii – pani komisarz, chociaż doskonale wie, co spłodzili twórcy ryńskiego pleneru, nie chce wyjawić tajemnicy.

– Mogę jedynie powiedzieć, że będzie to na pewno przegląd interdyscyplinarny. Obok malarstwa olejnego i temperowego pojawi się litografia, ceramika, a nawet rzeźba – pani komisarz zaprasza na wystawę poplenerową. **(gram)**

Przestroga dla narodów

25 lipca, w Snopkach k.Pisza konsul niemiecki z Gdańska Harald Seibel złożył wieniec na cmentarzu żołnierzy rosyjskich i niemieckich walczących w piskim rejonie podczas I wojny światowej. Cmentarz ten przez ostatnie dwa tygodnie był odnawiany i porządkowany przez grupę młodzieży polsko-niemiecko-rosyjską, która pojawiła się tam z ramienia Niemieckiego Narodowego Związku Opieki Grobów Wojennych z Hamburga.

W uroczystości udział wziął także wiceburmistrz Pisza Andrzej Knyżewski, dr Janusz Mackiewicz z Państwowej Służby Ochrony Zabytków z Suwałk oraz Jagienka Perlikiewicz z piskiego Urzędu Miasta odpowiedzialna za kontakty z opinią publiczną.

Niewiele osób wiedziało o istnieniu tego cmentarza, co było przede wszystkim wynikiem jego ogromnego zaniedbania. Stan rzeczy zmienił się dzięki wspomnianemu już Związkowi. Jest to organizacja założona w 1919 r., zajmująca się renowacją takich miejsc jak to w Snopkach. Na skutek jej działalności przed 11 lipca do Pisza przyjechała grupa młodzieży rosyjsko-niemieckiej, która wraz z osobami z Polski przez kolejne tygodnie doprowadzała cmentarz do porządku. Z gąszcza krzaków i drzew wyłoniło się miejsce spoczynku 43 rosyjskich i 22 niemieckich żołnierzy.

– Jesteśmy tu po to, by uczcić pamięć poległych tu żołnierzy – powiedział H. Seibel. – Ich śmierć powinna być upomnieniem nie tylko dla naszych narodów, ale dla całego świata. „Konsul niemiecki powiedział także, że swoją obecnością ci młodzi ludzie przypominają o ofiarach obydwu wojen, które nie mogą się nigdy powtórzyć."

– Jest to bardzo szczególne miejsce. Nie tylko miejsce pamięci, ale także miejsce, gdzie spotkała się młoda generacja polsko-niemiecko-rosyjska – powiedział H. Seibel.

Na koniec wyraził nadzieję, że nawiązane w Piszu przyjaźnie będą owocowały w przyszłości. **(liner)**

Mniej bezrobotnych

O 1129 osób zmniejszyła się w czerwcu liczba bezrobotnych w woj. suwalskim. Nadal pracy poszukuje ponad 39 tys. mieszkańców Suwalszczyzny i Mazur.

Najwięcej bezrobotnych ubyło w Giżycku (652) i Piszu (176), przybyło w Augustowie (54) i Gołdapi (35). Tylko 22 proc. zarejestrowanych posiada prawo do zasiłku.

Do urzędów pracy wpłynęło w czerwcu 1948 ofert zatrudnienia, z których 622 dotyczyły pracy stałej. Poszukiwano przede wszystkim robotników pomocniczych w branżach spożywczych, budowlańców i sprzedawców sklepowych. W ramach prac interwencyjnych zajęcie uzyskały 502 osoby, kolejne 309 zatrudniono przy robotach publicznych.

Kontrole wykazały, że nie brakuje nieuczciwych pracodawców, którzy zatrudniają bezrobotnych na „czarno". W rezultacie skierowano przeciw winnym 6 wniosków do kolegium. **(yes)**

REKLAMA

BUDUJ I REMONTUJ
Z
HURTOWNIĄ MATERIAŁÓW BUDOWLANYCH
przy
"PREFBET EŁK" Sp. z o.o.
Atrakcyjne ceny, miła i profesjonalna obsługa.
19-300 Ełk, ul. Sikorskiego 34
tel. 610-62-71, 610-21-65
tel./fax 610-62-73
01012887

Kryminałki

Za dużo alkoholu

Turysta utonął wczoraj rano w Jeziorze Nidzkim. Przez cały dzień trwały poszukiwania topielca.

Ofiarą był przypuszczalnie Artur B., mieszkaniec okolic Warszawy. Dokładne personalia nie są znane, ponieważ policja nie potrafiła dogadać się z jego kolegami. Byli zbyt zmęczeni po całonocnej libacji. W imprezie na polu namiotowym „Pod dębem" uczestniczył również Artur B. Tuż przed godziną siódmą zdecydował się na kąpiel. Odpłynął kilkadziesiąt metrów od brzegu i zniknął pod wodą. Zamroczone alkoholem towarzystwo nie było w stanie mu pomóc.

Chuligani na parkingu

Wybite szyby i pogięte samochodowe karoserie – to efekt działalności wandali, którzy w nocy z soboty na niedzielę przechodzili przez augustowskie osiedle Śródmieście. Policja poszukuje sprawców.

Chuliganj zniszczyli siedem aut. Prawdopodobnie posługiwali się kijami baseballowymi lub innym ciężkim „sprzętem".

Śmierć na prostej

Rozpędzone BMW na trasie Rogalik–Rożyńsk, w okolicach Ełku, rozbiło się o przydrożne drzewo. Zginął pasażer, 46-letni Marek R. Kierowca i drugi z pasażerów przebywają w szpitalu.

Przyczynę wypadku wyjaśnia policja. Prawdopodobnie zawiniła brawura kierowcy i nadmierna prędkość.

Nie zapalą

Papierosy z przemytu, wartości prawie 21 tys. zł, przewoził Marian B., 28-letni mieszkaniec Suwałk. Wpadł w Olecku.

Wczoraj ok. 8.20 policja zainteresowała się audi przejeżdżającym ulicą Kościuszki. W aucie znaleziono papierosową kontrabandę. **(yes)**

Awanse i odznaczenia

Wczorajszą mszą w kościele pw. Chrystusa Króla zakończyły się tegoroczne obchody święta policji w woj. suwalskim. Zaczęły się, jak informowaliśmy, w środę od pokazu umiejętności miejscowych antyterrorystów i zawodów strzeleckich.

Awanse na wyższe stopnie otrzymało w Suwalskiem 234 funkcjonariuszy. Młodszym inspektorem został Roman Szafraniec komendant wojewódzki; podinspektorami: Henryk Dudziński szef KRP w Gołdapi, Danuta Wandachowicz naczelnik wydziału prezydialnego, kadr i szkolenia KWP, Zygmunt Luba zastępca naczelnika wydziału łączności i informatyki KWP, Ignacy Ciesiński komendant rejonowy w Giżycku oraz Andrzej Hajdenrajch rzecznik prasowy KWP. Policjantom wręczono też odznaki „Zasłużony dla województwa suwalskiego" (12) i „Zasłużony dla pożarnictwa" (11). W uroczystej odprawie służbowej wzięli udział przedstawiciele władz wojewódzkich i samorządowych. **(yes)**

Wojewoda łomżyński nie pozwala gminom na liberalizację zasad sprzedaży alkoholu

Ani metra bliżej

Wojewoda łomżyński konsekwentnie nie dopuszcza do liberalizacji zasad lokalizacji punktów sprzedaży i wyszynku alkoholu. W końcówce kadencji samorządów gminnych odnotowano kilka uchwał o takim charakterze, które zostały unieważnione w postępowaniu nadzorczym.

Zgodnie z posiadanymi kompetencjami, rady gminne ustalają zasady usytuowania miejsc sprzedaży i wyszynku alkoholu na swoim terenie poprzez m.in. określenie minimalnej odległości od miejsc i obiektów chronionych. W większości gminy usankcjonowały 100-metrową strefę ochronną, która obowiązywała przed nowelizacją ustawy o wychowaniu w trzeźwości z roku 1993. Niektóre samorządy, m.in. w Klukowie, zaostrzyły ochronę, wprowadzając strefę 200-metrową.

Nowe zasady nie dotyczyły podmiotów, które prowadziły handel i wyszynk alkoholu na mocy zezwoleń, uzyskanych przed nowelizacją ustawy. Gdy w ub. roku odmówiono im nowych koncesji ze względu na prowadzenie działalności w strefach ochronnych, rozpoczęły się naciski przedsiębiorców na samorządy w celu liberalizacji przepisów. Najbardziej spektakularną formę przybrały one w Grajewie, gdzie na zmniejszenie strefy ochronnej wobec szkół, kościołów i innych tego typu obiektów naciska aż 11 przedsiębiorców. W efekcie Rada Miejska zmniejszyła strefę ze 100 do 30 m. Mimo że decyzja została unieważniona, za drugim podejściem zmniejszono strefę do 50 m. W ub. tygodniu wojewoda łomżyński wydał postanowienie o unieważnieniu także tej decyzji. Zarząd Miasta zapowiedział skargę do NSA.

Wojewoda unieważnił też podobne decyzje samorządów w Wąsoszu i Rutkach, gdzie próbowano zmniejszyć strefy ochronne ze 100 do 50 m.

Nadzór wojewody tępi także wszelkie próby zwiększania przez samorządy limitów punktów sprzedaży detalicznej alkoholi wysokoprocentowych. Postępowanie nadzorcze wszczynane jest w każdym przypadku, gdzie w grę wchodzi zwiększenie limitu o więcej niż jeden punkt. I tak unieważniono decyzje samorządów w Nowych Piekutach, Zarębach Kościelnych, Łomży i Wiźnie.

– Działanie nasze jest zgodne z ustawą o wychowaniu w trzeźwości, na mocy której należy utrudniać dostęp do alkoholu – powiedział jeden z inspektorów Wydziału Organizacji i Nadzoru UW. – O tym, że mamy rację, świadczy nieskuteczność skarg samorządów do NSA. Jak dotąd żadna z gmin, które skarżyły rozstrzygnięcia wojewody, nic nie wskórała w sądzie administracyjnym.

W jego opinii, handlujący alkoholem stanowią grupy bardzo wpływowe w lokalnych społecznościach. Ich naciskom często nie są w stanie oprzeć się samorządy, przerzucając tym samym ten aspekt walki z alkoholizmem na wojewodę. **(MK)**

Krótko

Poseł zaprasza

Poseł Aleksander Łuczak (PSL) odwiedza dziś Łomżę. W godz. 11–12 pełnić będzie dyżur poselski w lokalu ZW PSL przy ul. Długiej.

Będą zabiegać o euroregion

W piątek zakończyła się 5-dniowa wizyta w Łomży delegacji ukraińskiego miasta Nowograd Wołyński, przybyłej na zaproszenie łomżyńskiego oddziału Stowarzyszenia Wspólnota Polska. Jak poinformował prezes oddziału, Jan Stypuła, jej efektem będzie m.in. podjęcie starań o utworzenie euroregionu, obejmującego miasta: Łomża, Nowograd Wołyński na Ukrainie i Soleczniki na Litwie. Spotkanie w tej sprawie prezydenta Łomży oraz merów Nowogradu i Solecznik ma odbyć się na początku przyszłego roku w Łomży.

Można się kąpać

Łomżyński sanepid, po badaniach wody, przeprowadzonych na początku lipca, rozszerzył listę kąpielisk na terenie województwa, dopuszczonych do użytku, o położone na Pisie. I tak do kąpieli oraz uprawiania sportów wodnych nadają się następujące kąpieliska: wszystkie zlokalizowane na jeziorach Rajgrodzkim i Dreństwo, na Biebrzy w Goniądzu, na zalewie w Stawiskach, na Narwi w Łomży koło starego mostu i przystani, na Narwi w Nowogrodzie koło skansenu, na Nurcu w Ciechanowcu koło ośrodka sportu i rekreacji oraz na Pisie w Ptakach, Koźle, Cieciorach, Dobrymlesie i Balikach. **(MK)**

Sprostowanie

W dniu 22 bm. zamieściliśmy błędną informację o okolicznościach, w jakich doszło do wybuchu niewypału, w wyniku którego zginął mieszkaniec wsi Sławiec. Ofiara eksplozji nie próbowała rozcinać niewypału piłą. Jak twierdzi rodzina zmarłego, do tragedii doszło, gdy użył on pocisku artyleryjskiego jako wybijaka przy naprawianiu oski kosiarki rotacyjnej. Przepraszamy. **(MK)**

Woda z warunkiem

Część ośrodków wypoczynkowych nad Jeziorem Rajgrodzkim i Dręstwo korzysta z wody warunkowo dopuszczonej do użytku przez sanepid.

Pracownicy Rejonowej Stacji Sanitarno-Epidemiologicznej w Grajewie zbadali wodę oraz sanitariaty w pobliskich ośrodkach wypoczynkowych.

Ośrodki „Nad Biebrzą" w Goniądzu oraz „Knieja" nad Jeziorem Rajgrodzkim są podłączone do wodociągów miejskich, więc jakość wody jest tam dobra. Pozostałe ośrodki korzystają z ujęć lokalnych. W „Kniei" i „Energetyku" zamontowano urządzenia do uzdatniania wody.

Pracownicy sanepidu stwierdzili, że woda jest dobra tylko w „Kniei", „Śniadecji" i „Kormoranie". W pozostałych ośrodkach dopuszczono ją warunkowo do użytku. Na tę decyzję wpłynęły nie najlepsze parametry fizyko-chemiczne, czyli obecność manganu i żelaza. Pod względem bakteriologicznym natomiast woda we wszystkich ośrodkach jest dobra.

Inaczej przedstawia się sytuacja na polu namiotowym w osadzie Barwik na terenie Biebrzańskiego Parku Narodowego. Tutaj mieści się studnia kopana, w której woda jest zła pod względem bakteriologicznym. Sanepid wydał więc zakaz jej użytkowania. Na pozostałych polach namiotowych, w Tamie i Osowcu, nie stwierdzono odchyleń w tym względzie.

– Jeśli chodzi o sanitariaty, to najlepszy standard posiada „Energetyk" i ośrodek BGŻ. Najgorzej natomiast jest w „Kormoranie" i „Rybitwie" – poinformowano nas w grajewskim sanepidzie.

Na polu namiotowym ZPW w Tamie umieszczono dwie ubikacje opróżniane co kilka dni, w Osowcu nowoczesne sanitariaty znajdują się w skanalizowanym budynku, do którego dojazd mają także osoby niepełnosprawne. **(an)**

W Smolnikach

Oczyszczalnia jak bumerang

Na porządek dzienny wrócił, po raz kolejny, problem funkcjonowania oczyszczalni po byłym POM-ie w Smolnikach koło Stawisk. Wicewojewoda łomżyński Jan Strzelczyk zapowiedział, że osobiście dopilnuje, by sprawa zaszłości wreszcie została uregulowana i oczyszczalnia zaczęła spełniać swoją funkcję.

Niewielka oczyszczalnia w Smolnikach pracowała na potrzeby POM-u i przyzakładowego osiedla mieszkaniowego. Kłopoty rozpoczęły się w roku 1992, gdy ówczesny syndyk masy upadłościowej POM-u sprzedał działkę, na której była zlokalizowana, prywatnemu nabywcy. Urząd Rejonowy w Kolnie, który w imieniu Skarbu Państwa oprotestował transakcję, w pierwszym podejściu nic nie wskórał, ponieważ Sąd Rejonowy w Łomży orzekł, iż zgodnie z zasadą „czyj grunt tego obiekt", oczyszczalnia stanowi własność nabywcy działki. UR nie dał za wygraną i zwrócił się, gdy wyrok już był prawomocny, o jego rewizję nadzwyczajną do Sądu Najwyższego. Wniosek okazał się skuteczny: sprawa wróciła do sądu w Łomży, który tym razem orzekł o zwrocie oczyszczalni syndykowi POM-u.

W tym okresie nastąpiła dewastacja obiektu, o który nikt nie dbał. Od trzech lat oczyszczalnia nie jest w ogóle czynna, a ścieki z osiedla mieszkaniowego i firm oraz instytucji (m.in. szkoły), które powstały w obiektach byłego POM-u, w stanie surowym spływają do pobliskiej rzeczki.

Jak poinformował w ub. tygodniu wicewojewoda łomżyński Jan Strzelczyk, na uruchomienie oczyszczalni naciskają użytkownicy kanalizacji w Smolnikach. Wstępnie porozumieli się oni z samorządem Stawisk, który wyraził zgodę na przejęcie obiektu od syndyka za niewielką odpłatnością. Pod warunkiem, że wcześniej zostanie on wyremontowany i doprowadzony do sprawności. Potrzebne są w związku z tym znaczne nakłady finansowe. J. Strzelczyk zapowiedział, że zamierza dopilnować, by sprawa ta została wreszcie doprowadzona do końca.

(MK)

Modernizacja „trasy śmierci" nie rozpocznie się w tym roku

Zawiniła procedura?

Zapowiadana modernizacja drogi krajowej nr 61 w granicach woj. łomżyńskiego nie rozpocznie się w tym roku, a dopiero wiosną roku przyszłego. Taką informację uzyskał łomżyński poseł Mieczysław Czerniawski (SLD) od z-cy dyrektora generalnego Generalnej Dyrekcji Dróg Publicznych w Warszawie w odpowiedzi na zapytanie o przyczyny przedłużającej się zwłoki w rozpoczęciu prac.

Z-ca dyrektora GDDP, Stanisław Szkudlarek poinformował w dniu 23 bm., że powodem przesunięcia terminu były problemy z wykupem gruntów i uzyskaniem pozwolenia na budowę. Obecnie, po uzyskaniu pozwolenia, GDDP uruchomiła procedurę przetargową na wyłonienie wykonawcy prac. Zgodnie z harmonogramem robót współfinansowanych z pożyczki Banku Światowego, publiczne otwarcie ofert na wykonanie robót modernizacyjnych na drodze nr 61, odcinek Piątnica – Stawiski, nastąpi 4 listopada, a ogłoszenie wyników przetargu przewiduje się w styczniu 1999 r. Przetarg na modernizację tej drogi na dalszym odcinku, tj. od Stawisk do Grajewa, GDDP przewiduje na jesieni 1999 r., a rozpoczęcie robót wiosną 2000 r.

Z informacji tej wynika więc, że całe przedsięwzięcie modernizacyjne „trasy śmierci" będzie przesunięte o rok. W Urzędzie Wojewódzkim w Łomży z zaskoczeniem odniesiono się do wyjaśnienia, jakoby szyki inwestorowi miała popsuć zwłoka w uzyskaniu pozwolenia na budowę. W Wydziale Urbanistyki, Architektury i Nadzoru Budowlanego powiedziano nam, że inwestor podzielił zadanie Piątnica – Stawiski na cztery odcinki i na każdy z nich ubiegał się oddzielnie o pozwolenie na budowę. Na odcinku Piątnica – Marianowo mógł rozpoczynać prace już 30 marca, a na odcinku w granicach Stawisk – 30 kwietnia. Wniosek o wydanie pozwolenia na kolejny odcinek – Marianowo – Górki, wpłynął 18 maja, a pozwolenie wydano 25 czerwca. I wreszcie na odcinek Górki – Stawiski wniosek wpłynął 21 maja, a pozwolenie wydano 6 lipca. – Procedura wydawania pozwoleń przebiegała bez żadnych opóźnień i komplikacji – zapewnił z-ca dyrektora Wydziału, Eugeniusz Dąbrowski. – Sądząc po datach, inwestor mógł przystąpić do pracy na wiosnę. Tym bardziej że do ogłoszenia i rozstrzygnięcia przetargów na wykonawstwo pozwolenia na budowę nie były mu potrzebne.

Rzeczywistą przyczyną zwłoki, jak sądzi się w Łomży, są raczej uwarunkowania, związane z uruchomieniem środków z Banku Światowego. **(MK)**

REKLAMA

BIG Bank GDAŃSKI SA

BIG BANK Spółka Akcyjna

Pozostało niewiele czasu...

OFERTA WAŻNA DO 31 LIPCA 1998 r.

21%

Lokaty terminowe
dla Klientów indywidualnych
OPROCENTOWANIE STAŁE

Zapraszamy do naszych placówek:

- Białystok, Al. Piłsudskiego 13/1, tel. (085) 651 55 88;
- Białystok, ul. Szosa Północno-Obwodowa 5, tel. (085) 653 82 81;
- Łapy, ul. Sikorskiego 9A, tel. (085) 715 26 64;
- Mońki, ul. Wyzwolenia 4A, tel. (085) 716 24 53;
- Łomża, ul. Śniadeckiego 2A, tel. (086) 18 65 09.

Telefony informacyjne
(022) 677 10 00, 677 11 00

6 miesięcy
9 miesięcy
12 miesięcy

Minimalna kwota lokaty 200 zł
Wszystkie stopy procentowe dotyczą okresu rocznego

Makabryczny widok w stawie przy ul. Mickiewicza

Pogoda udusiła ryby

Zjawisko pogodowe zwane „przyduchą" było przyczyną śnięcia wielu ryb w stawie u zbiegu ulic Mickiewicza i Podleśnej. Weterynarze badają jednak kilka z nich, aby ostatecznie wykluczyć, czy żadna substancja nie zatruła wody.

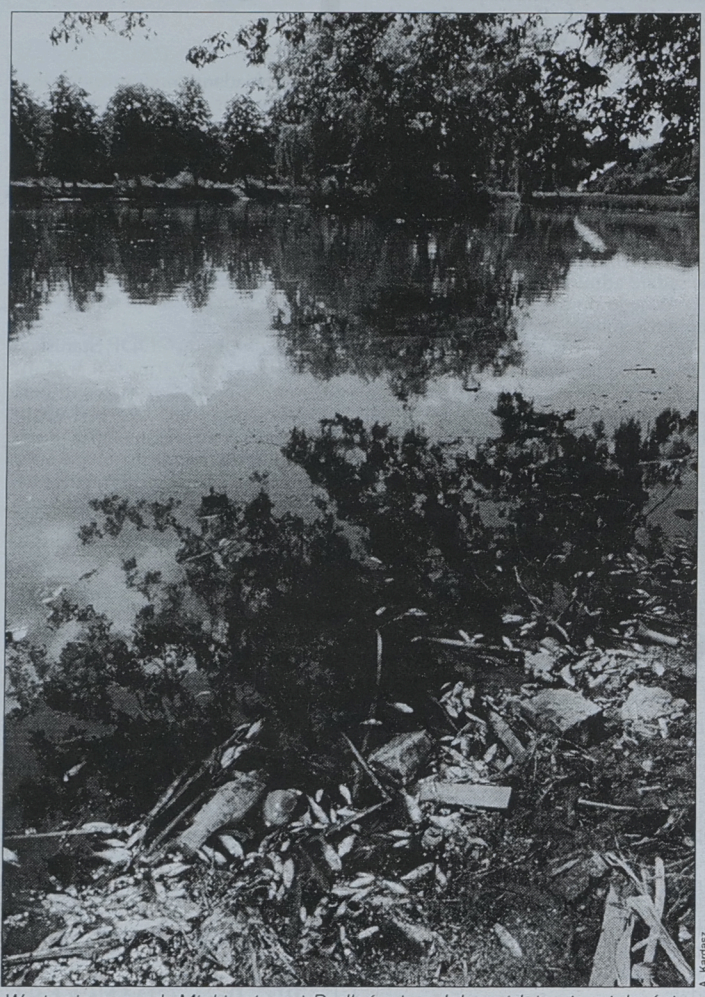

A. Kardasz

W stawie przy ul. Mickiewicza i Podleśnej nadal znajduje się wiele śniętych ryb

Policja z pobliskiego IV komisariatu w piątek rano została powiadomiona, o tym, że w stawie pływa mnóstwo śniętych ryb. Wkrótce informacja trafiła do Urzędu Miejskiego (właściciela zbiornika), Państwowego Inspektoratu Ochrony Środowiska i Rejonowego Zakładu Weterynaryjnego.

– Na miejscu lekarze weterynarii wydali opinię, że powodem śnięcia ryb jest zjawisko zwane „przyduchą" – powiedziała „Współczesnej" **Krystyna Rzędzian**, zastępca naczelnika Wydziału Ochrony Środowiska i Gospodarki Komunalnej Urzędu Miejskiego w Białymstoku. – Jest ono spowodowane niskim ciśnieniem powietrza i bardzo wysokimi temperaturami wody i powietrza. Powoduje okresowe obniżenie lub całkowity brak tlenu w wodzie. Spotęgowane zostało jeszcze w dodatku burzą, która w nocy z czwartku na piątek przeszła nad miastem. Takie sytuacje podobno zdarzają się najczęściej w nocy między godziną 3 a 4.

Kiedy zaistnieją odpowiednie warunki, w wodzie pojawiają się obfite zakwity wody i następuje duży rozwój planktonu. Te procesy pochłaniają bardzo duże ilości tlenu znajdującego się w wodzie.

Najwięcej śniętych było okoni. Udusiły się jednak także płocie i cierniki. Weterynarze wykluczają zatrucie. Jednak, aby być pewnym tej teorii, kilka nieżywych ryb trafiło do laboratorium Rejonowego Zakładu Weterynarii, gdzie zostaną zbadane.

Według ostatnich badań zleconych przez Urząd Miejski, w kwietniu br. woda w stawie była zaskakująco czysta i nie groziła pomorem ryb.

W piątek po południu Urząd Miejski zlecił prywatnej firmie oczyszczenie stawu z martwych ryb. Na weekend miały trafić do specjalnego pomieszczenia w Schronisku dla Zwierząt. W poniedziałek zostaną przewiezione do firmy zajmującej się przetwarzaniem zwierzęcej padliny na mączkę kostną.

Nie był to pierwszy przypadek „przyduchy" w Białymstoku. Przed kilku laty w stawie po drugiej stronie ul. Mickiewicza również doszło do masowego śnięcia ryb.

Urząd Miejski nie prowadzi zarybiania obu stawów. Obecnie również nie przewiduje się wpuszczenia nowego narybku.

(ibiz)



A. Kardasz

Na wczorajszej giełdzie można było kupić np. zegar

Na giełdzie staroci

Strzelba z masą

Na niedzielną giełdę staroci przyszło, jak zwykle, bardzo dużo kolekcjonerów. Dopisywała pogoda, ale klienci byli wybredni.

Bardzo mało było mebli. Jak nam powiedział jeden ze sprzedających, trudno znaleźć klienta na giełdzie, zaś transport mebli jest dość kosztowny i kłopotliwy. Lepiej zaprosić klienta do siebie, by mógł spokojnie meble obejrzeć i coś wybrać.

Dużym zainteresowaniem cieszyły się militaria. Najdroższa strzelba (pamiętająca ponoć czasy przedrozbiorowe Polski), inkrustowana masą perłową (średniej urody), kosztowała 1.400 zł. Przeciętnie za kordelasy, szable, bagnety z pochwą w dobrym stanie i zakonserwowane żądano 400-500 zł. Jeśli broń była zardzewiała, trudno wychodziła z pochwy, ceny spadały – nawet do 10 zł. Żołnierskie przedwojenne oficerki były po około 100 zł. Najtańsze guziki można było kupić za kilkadziesiąt groszy. Duży był wybór fotografii żołnierzy i ich rodzin z początku XX w.

Na niedzielnej giełdzie było wyjątkowo dużo przedmiotów z metalu: dzwonków, naczyń kuchennych i łazienkowych, okuć, części zegarów i przedwojennych rowerów, klamek, narzędzi rolniczych (np. sierpów), łańcuchów i mnóstwo innych. Najdroższe były mosiężne moździerze – 70-100 zł. Duże było zainteresowanie srebrem i przedmiotami posrebrzanymi. Przykładowo, przedwojenne, srebrne papierośnice kosztowały 500-700 zł, zaś kieliszki – 100-200 zł.

Następna giełda odbędzie się za dwa tygodnie – 9 sierpnia.

(MN)

Centrum na urlopie

Dyskoteką w Kawiarni „Fama" zakończyło w piątek pracę Wakacyjne Centrum Rozrywki '98 zorganizowane przez Białostocki Ośrodek Kultury przy współpracy miejskiego oddziału Towarzystwa Przyjaciół Dzieci. Podobnie jak w ubiegłym roku, z bezpłatnej oferty skorzystało mnóstwo dzieci.

Co wtorek w kinie „Forum" były wyświetlane atrakcyjne filmy. W czwartki dzieci zwiedzały z przewodnikiem miasto i białostockie muzea. Bardzo często do wycieczki przyłączali się przechodnie i turyści, by posłuchać historii Białegostoku. Były także spektakle teatralne, turniej dwa ognie i akcje plastyczne.

(MN)

Wiśniowy koniec lipca

W ostatnią sobotę najczęściej kupowanymi owocami były wiśnie i śliwki. Ich ceny na większości targowisk kształtowały się podobnie.

Kilogram wiśni najczęściej kosztował 3 zł. Tylko w centrum Białegostoku ceny dochodziły do 5 zł. Podobnie było ze śliwkami. Jedne i drugie owoce w tym roku bardzo obrodziły.

Na niewielu straganach można było kupić ładne banany. Jeśli się trafiały, to kosztowały po 3,50 zł za kilogram. Za towar poza wyborem (z małymi czarnymi plamkami) żądano po 2-2,50 zł za kilogram. Wszędzie było bardzo mało czarnych porzeczek, jagód i czereśni. Dużo było za to w sprzedaży borówki brusznicy (zwanej żurawinami). Za kilogram płacono około 10 zł.

Sporym zainteresowaniem cieszyły się cukinie i kabaczki. Najtaniej można je było kupić na giełdzie przy al. Tysiąclecia PP. Część sprzedawców sprzedawała te warzywa na wagę po 1,50-2 zł za kilogram lub na sztuki – po złotówce (niektóre ważyły ponad 3 kg). W porównaniu do ubiegłego tygodnia nie zmieniły się ceny papryki. Za odmianę zieloną płacono przeciętnie po 3 zł za kilogram, a żółtą – około 5 zł.

(MN)

CENY OWOCÓW I WARZYW W ZŁOTYCH

ASORTYMENT	Bazar ul. Jurowiecka	Bazar „Madro" Zwycięstwa	Giełda al. Tysiąclecia PP
jabłka tegoroczne(kg)	1,50	1-1,50	1-1,50
śliwki (kg)	1,50-2,50	2-2,50	1,50-2
wiśnie (kg)	3	3	3
porzeczki czerwone (kg)	1,50-2	2	2
pomarańcze (kg)	3-3,60	4,50	3
kapusta (sztuka)	1,80-2	1,80-2	1,80-2
pomidory (kg)	1,80-3,50	1,60-2,50	1,20-2
ogórki gruntowe (kg)	0,80-2	0,80-2	0,50-1,50
kalafiory (sztuka)	2,50-3,30	2,80-3,50	3
cebula (kg)	1,20-1,80	1,80-2	1,20-1,50
marchew (kg)	1,20	1,20	1
buraki (kg)	0,50-1,20	1	0,50-1
ziemniaki młode (kg)	0,60-0,80	0,60	0,50-0,60

Zebrała (MN)

Lubieżnik w areszcie

Sąd Rejonowy w Białymstoku aresztował tymczasowo 31-letniego mieszkańca Starosielc podejrzanego o dokonanie czynu lubieżnego na swojej 7-letniej córce.

Jak już pisaliśmy w minionym tygodniu, mieszkanka Białegostoku złożyła zawiadomienie na policji o tym, że jej mąż dopuścił się czynu lubieżnego wobec ich córki. Wszczęto w tej sprawie postępowanie.

Okazało się, że do czynu lubieżnego doszło kilka miesięcy temu. Dziewczynka powiedziała o tym matce dopiero teraz, gdy z powodu awantur wszczynanych przez pijanego męża kobieta wyprowadziła się wraz z 7-latką i jej 4-letnią siostrą do innego mieszkania. Prokurator przesłuchał dziewczynkę w obecności psychologa. Ten uznał relację 7-latki za wiarygodną. Prokurator wystąpił więc do sądu z wnioskiem o tymczasowe aresztowanie ojca dziewczynki, a sąd wniosek uwzględnił.

(jg)

Przetrzymywali chłopców w piwnicy i torturowali ich

Zeznania wymuszone kijem

Przeciwko trzem mężczyznom podejrzanym o uprowadzenie i pobicie dwóch chłopców Prokuratura Rejonowa dla miasta Białegostoku skierowała do sądu akt oskarżenia. Oskarżeni, bijąc swe ofiary kijem baseballowym, zmusili je do przyznania się przed kamerą wideo do kradzieży.

Ofiary uprowadzenia – Mariusz H. i Radosław M. przyjaźnili się ze sobą. Na początku tego roku Radosław M. włamał się do zaparkowanych przy ul. Polowej w Białymstoku samochodu Star i koparki. Skradł dwa CB-radia. 34-letni Dariusz G., właściciel skradzionego mienia, sam ustalił tożsamość złodzieja. Chcąc odzyskać utracony sprzęt, 9 marca br. poszedł pod szkołę w Kleosinie, w której uczył się Radosław M. i zabrał go do swojej toyoty. Następnie wywiózł do domu swojego znajomego, 31-letniego Sylwestra K., w Krupnikach. Tam obaj mężczyźni zaprowadzili chłopca do kotłowni i bijąc go w twarz zaczęli wypytywać o kradzież. Przestraszona ofiara wskazała im miejsce zamieszkania kolegi.

Obaj panowie, wraz ze znajomym, 32-letnim Robertem B., pojechali pod wskazany adres. Około godz. 21 wtargnęli do mieszkania państwa H. Przeszukali pokój ich syna, a następnie strasząc chłopca nożem wyciągnęli go z domu i wrzucili do bagażnika samochodu. Pobili również gospodarza, który rzucił się na pomoc synowi.

Napastnicy zawieźli następnie obu uprowadzonych przez siebie chłopców nad staw i kazali Mariuszowi H. wejść do zimnej wody, wypytując o skradzione CB-radia. Zaprzestali tortur dopiero po godzinie, kiedy chłopcy przyznali się do kradzieży.

Znów pojechali do domu w Krupnikach i wepchnęli chłopców do piwnicy. Pobili ich kijami baseballowymi i zmusili do przyznania się przed kamerą wideo do dokonania włamania. Następnego dnia rano kazali ofiarom dotykać różnych przedmiotów wewnątrz domu – m.in. klamek i wewnętrznej strony szyby na balkonie. Do torby kazali im zapakować magnetowid i odtwarzacz płyt kompaktowych, chcąc uwiarygodnić wersję o kolejnym włamaniu. Dopiero wieczorem odwieźli chłopców do Białegostoku. Mariusza H. wypchnęli z samochodu w pobliżu jego domu. Chwilę później wezwana przez rodziców karetka przewiozła go do szpitala.

Wszyscy trzej oskarżeni nie przyznali się do zarzucanych im czynów i odmówili składania wyjaśnień. Wcześniej nie byli karani sądownie, w miejscu zamieszkania mają dobrą opinię.

(jg)

bea

27 lipca, w czasach PRL-u obchodzono rocznicę „wyzwolenia" Białegostoku

Kolejna okupacja

Pisanie o kolejnej rocznicy 27 lipca (by już nie powtarzać do znudzenia o „wyzwoleniu" Białegostoku), czyli o początku sowieckiej okupacji Białostocczyzny, to nieustanna walka z mitami pracowicie tworzonymi przez komunistyczną propagandę już ponad 50 lat (dziś także, choć w innej, niemniej za to, niebezpiecznej formie).

Mit pierwszy, to oczywiście kwestia podstawowa: czy Białystok został wyzwolony przez Armię Czerwoną? Już samo słowo „wyzwolony" sugeruje, że Armia Czerwona przyniosła nam wolność, wolność od niemieckiej okupacji. Jest to prawda, tylko że niepełna, czyli kłamstwo. Była to taka sama prawda, jak ta, że w 1939 r. Białystok także był wyzwolony przez Armię Czerwoną, tyle, że tym razem spod panowania „pańskiej Polski"

Wróćmy jednak do daty 27 lipca, a nawet jeszcze dzień wcześniej, kiedy to wieczorem pierwsze pododdziały sowieckie podeszły do miasta od strony Dojlid Górnych. Z tego powodu niemiecka artyleria ostrzelała przedmieścia Dojlid, burząc kilka domów. Fakt ten został zaliczony po latach przez komunistycznego „historyka" do pierwszego z serii „ciężkich bojów" o Białystok. Także wieczorem 26 lipca na Szosie Południowej (obecnie Kopernika) pojawił się sowiecki zwiad, a następnie czołgi, które zmierzały w kierunku ul. Wiejskiej.

Jak podawał wywiad AK – „ciężkie walki" o Białystok wyglądały m.in. tak: *(...) od strony lotniska w kierunku ul. Wiejskiej nadjechała niem. ciężarówka. Sowieci spostrzegli się natychmiast. Samochód gwałtownie skręcił, lecz natychmiast stanął. Wyskoczyło z niego 2 Niemców. Sow. oddali strzały i ranili jednego z nich (...). Powlókł się na róg ul. Świerkowej i tam dobili go 2 bolszewicy. Drugiemu przy aucie kazano zdjąć buty, po czym zastrzelono go na miejscu. Zdjęto z niego mundur i zegarek. W ciężarówce znaleziono masło, kiełbasę, mięso pieczone, gotowane kartofle, marmeladę, papierosy, kilkadziesiąt par nowych butów wojsk.*(owych) *i cywilny rower. Wszystko to natychmiast rozdzielono między bojców, a na rowerze zaczęli ujeżdżać jeden po drugim sow.*(ieci), *ciesząc się jak małe dzieci(...)".*

Podobnie „ciężkie boje" wyglądały na Nowym Mieście, gdzie Sowieci zaatakowali samotną ciężarówkę, której dwuosobową załogę, po poddaniu się, wymordowano, zdobyto także taksówkę, nie udało się im natomiast zatrzymać zabłąkanego motocyklisty, który wydostał się z pola ostrzału i uciekł.

Od strony Wasilkowa i Supraśla, Białegostoku broniła dywizja SS, która w nocy z 26 na 27 lipca wycofała się bez walki szosą w kierunku na Jurowce, Osowicze i Lećnce. Gdy więc sowieckie wojska wkraczały wieczorem 26 lipca i rankiem następnego dnia do Białegostoku, miasto było już opuszczone przez oddziały niemieckie.

W rezultacie natarcie Armii Czerwonej tak zostało scharakteryzowane w raporcie, sporządzonym przez wywiad Komendy Okręgu AK Białystok: *„Posuwanie się wojsk sowieckich cechowała wielka wstrzemięźliwość (...). Niemcy stosowali działania opóźniające słabymi siłami, drobnymi oddziałami, wycofując się według własnego planu".*

Chociaż miasto zajęto prawie bez walk, Białystok był morzem ruin. Centrum zostało zniszczone niemal całkowicie. Niemieckie oddziały specjalne, tzw. Brandkommando, zdążyły wysadzić w powietrze m.in. gmach Dworca Głównego wraz z warsztatami, most przechodni nad torami oraz nowy most przy ul. Dąbrowskiego (jego ruiny widzimy do dziś), dworzec poleski wraz z magazynami, koszary stacjonujących przed wojną w Białymstoku jednostek wojskowych, wiadukt kolejowy przy ul. Antoniukowskiej, most „zielony" nad torem do Grodna, szpital przy ul. Piwnej. Spalono także przedwojenną siedzibę władz wojewódzkich, czyli Pałac Branickich. Ten sam los spotkał wszystkie białostockie fabryki, m.in. tytoniową i Sokoła przy ul. Warszawskiej, fabrykę pluszu Bekiera przy ul. Świętojańskiej, fabryki włókiennicze, rzeźnię i chłodnię przy ul. Żółtkowskiej. To, czego nie zdążyli zniszczyć Niemcy, zniszczyli Sowieci, których lotnictwo zbombardowało budynek Gimnazjum Żeńskiego Jabłonowskiej, Izbę Skarbową oraz nowoczesny budynek Sądu Okręgowego przy ul. Mickiewicza (dziś mieści się tam Urząd Wojewódzki) oraz gmach teatru miejskiego.

Liczba ludności miasta spadła dramatycznie ze stu tysięcy do najwyżej kilkunastu tysięcy. Reszta uciekła. Los miasta wydawał się przesądzony, bowiem niemal natychmiast w budynku przy ul. Warszawskiej 35 zainstalowały się miejskie władze sowieckie z lat 1939-41, czyli „Gorsowiet" Białoruskiej SSR. Władze NKWD zajęły budynek na rogu ul. Sobieskiego i Złotej oraz przy Ogrodowej 2, kontrwywiad wojskowy „Smiersz" ulokował się na Słonimskiej 26, zaś na ul. Mickiewicza 35 znalazła się siedziba sowieckiego komendanta garnizonu – gen. Zacharowa. Jeszcze tego samego dnia rozklejone zostały odezwy, obwieszczające przyłączenie miasta do ZSRR. Symbolem tego było także wprowadzenie czasu moskiewskiego. Utrzymano także, obowiązującą w czasie okupacji niemieckiej, godzinę policyjną.

Tak wyglądał pierwszy dzień „wolności", który był ostatnim dniem okupacji niemieckiej, ale oznaczał także początek kolejnych, mniej krwawych i głodnych, lat.

Jerzy Kułak

Tylko nieliczni białostoczanie zapytani o 27 lipca, kojarzą tę datę z wyzwoleniem Białegostoku w 1944 r.

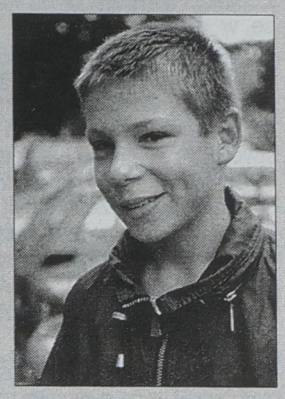

Maciej Sawicki – Nie wiem, co to za data. W szkole nie przerabialiśmy jeszcze najnowszej historii Polski.

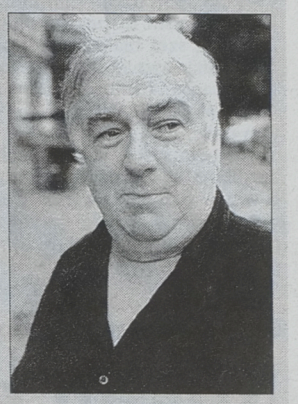

Henryk Juchniewicz – Jest to oczywiście dzień, w którym przypada rocznica wyzwolenia Białegostoku spod okupacji niemieckiej w 1944 r. W mieście jest przecież nawet ulica 27 Lipca, upamiętniająca tamto wydarzenie.



Grażyna Jakubowicz – Data kojarzy się z obchodzonym przed laty świętem 22 lipca, ale nie wiem dokładnie, co to za rocznica dotycząca Białegostoku. Za mało się mówi o takich wydarzeniach z historii miasta zarówno w mediach, jak i w szkołach.

Zebrał (ibiz)

REKLAMA

Jak można kupić

100 zł

za 91,50 zł?

Ministerstwo Finansów zawiadamia, że subskrypcja obligacji indeksowanej piątej rocznej pożyczki państwowej serii o terminie wykupu 1 września 1999 r. trwa od 23 lipca do 5 sierpnia 1998 roku.
Cena subskrypcyjna wynosi 91,50 zł

Subskrypcja przeznaczona jest wyłącznie dla posiadaczy obligacji indeksowanej czwartej rocznej pożyczki państwowej serii o terminie wykupu 3 września 1998 roku.

MINISTERSTWO FINANSÓW
OBLIGACJE SKARBOWE
zysk bez ryzyka

Zapraszamy do Punktów Obsługi Klientów biur maklerskich na terenie całego kraju. Szczegółowych informacji udzielają biura maklerskie Konsorcjum: tel. 0-800 200 68, 0-800 201 23, 0-800 69 666.

Łączna wartość nominalna oferowanych obligacji wynosi 525.000.000 zł

Przejazdy pod kontrolą komputera

„Liczydło" pasażerskie

Wszyscy pasażerowie wsiadający lub wysiadający do autobusów komunikacji miejskiej w Białymstoku zostaną policzeni. 15 pojazdów zostanie zaopatrzonych w elektroniczne urządzenia, pozwalające ocenić opłacalność poszczególnych linii.

Pod koniec ubiegłego tygodnia pierwsze tego typu urządzenie, działające na podczerwień, zostało zainstalowane w autobusie Komunalnego Zakładu Komunikacyjnego, który jeździł na linii nr 13. Jednak każda trasa tej spółki będzie testowana przez to elektroniczne „liczydło" pasażerów. Podobnie będzie z innymi liniami, bowiem do końca roku 15 autobusów będzie wyposażonych w urządzenie. Zostaną one zamontowane w czterech pojazdach poddanych kapitalnej modernizacji oraz 11 nowych autobusach, które kupi w tym roku gmina Białystok.

– Te urządzenia pozwolą zbadać potok pasażerski o różnych godzinach na każdym z przystanków danej linii – powiedziała „Współczesnej" **Alicja Wróbel**, dyrektor Zakładu Obsługi Komunikacji Miejskiej w Białymstoku. – Dzięki temu będziemy mogli przygotować zmiany w rozkładzie jazdy dostosowane do faktycznych potrzeb pasażerów. Wiadomo będzie bowiem, czy w określonych godzinach autobusem jeździ mało, czy też dużo osób. **(ibiz)**

Awanse i medale

Z okazji Święta Policji awanse w stopniu otrzymało w piątek 317 funkcjonariuszy z garnizonu białostockiego, a siedmiu zostało wyróżnionych odznaczeniami państwowymi – Złotymi i Brązowymi Krzyżami Zasługi. W uroczystości uczestniczyli przedstawiciele władz wojewódzkich i samorządowych, prokuratury, sądu, UOP oraz innych służb resortu MSWiA.



A. Zgliet

Policjanci białostockiego garnizonu policji otrzymali awanse i odznaczenia

Po raz trzeci Święto Policji obchodzono 24 lipca – w rocznicę uchwalenia pierwszej ustawy o policji w 1919 roku. Wcześniej mundurowi świętowali 11 listopada – w rocznicę odzyskania niepodległości, a następnie, w PRL – 7 października. Od 1989 do 1995 roku – „intuicyjnie", jak to określił inspektor Zbigniew Makuch, szef białostockiej policji, funkcjonariusze ponownie otrzymywali awanse 11 listopada, chociaż data ta nie została ustanowiona świętem policji.

Inspektor Zbigniew Makuch podkreślił, że białostocka policja osiągnęła w tym roku dobre wyniki. Pomimo wzrostu zagrożenia przestępczością, poprawiła wykrywalność o dwa proc. w porównaniu do roku ubiegłego. Osiągnięty wynik jest lepszy od średniej wykrywalności polskiej policji o 11 procent, co białostockiej KWP daje miejsce w pierwszej dziesiątce jednostek w kraju. Komendant przypomniał, że wyniki te osiągnięto pomimo braków kadrowych, niedoinwestowania policji, niewyszkolenia części kadry i złego wyposażenia technicznego służb kryminalnych i dochodzeniowo-śledczych.

Zgromadzeni na uroczystości funkcjonariusze minutą ciszy uczcili pamięć tragicznie zmarłego inspektora Marka Papały, byłego komendanta głównego policji. Potem przyszedł czas na wręczenie awansów i orderów.

Awans na młodszego inspektora policji otrzymał Bazyli Andrzejuk, zastępca białostockiej komendy rejonowej. Awans na taki sam stopień odebrał też w piątek w Legionowie Jan Kulesz, szef białostockiego Ośrodka Szkolenia Policji. Złote Krzyże Zasługi otrzymali: młodszy inspektor Roman Popow – zastępca komendanta wojewódzkiego i podinsp. Anatol Karczewski, naczelnik laboratorium kryminalistycznego KWP. Brązowymi Krzyżami Zasługi zostali odznaczeni m.in. nadkom. Ireneusz Barszczewski, naczelnik wydziału do spraw narkotyków KWP, komisarz Zbigniew Kulesza, naczelnik wydziału informatyki KWP, nadkom. Jerzy Święcki.

Białostocki garnizon liczy około dwóch tysięcy policjantów. Pełnią oni służbę w komendzie wojewódzkiej, czterech komendach rejonowych oraz w ponad pięćdziesięciu komisariatach. **(jg)**

Drohiczyn i Honorowi Obywatele

Miasto z tradycjami

Drohiczyn obchodzi 500-lecie nadania praw miejskich magdeburskich. Z tej okazji wczoraj rozpoczęły się Dni Drohiczyna, które potrwają do przyszłej niedzieli.

Odprawiona została msza św. w intencji mieszkańców i odsłonięta tablica pamiątkowa na kaplicy nagrobnej Zygmunta Szmita, pierwszego burmistrza miasta w odrodzonej Polsce. Podczas uroczystej sesji, poświęconej 500-leciu nadania praw miejskich magdeburskich, wręczone zostały tytuły Honorowych Obywateli Drohiczyna. Przyznano je ks. infułatowi dr. Eugeniuszowi Borowskiemu, ks. prałatowi dr. Władysławowi Hładowskiemu, Barbarze Łękawie, Danielowi Olbrychskiemu i Witoldowi Sokołowskiemu.

Otwarta została wystawa archeologiczna pamięci Z. Szmita, odbyły się występy artystyczne, zawody wędkarskie.

Więcej o Drohiczynie napiszemy w czwartkowym wydaniu „Gazety Współczesnej". **(a)**

Powalone drzewa i płonące stodoły

Potężne burze, połączone z silnymi wyładowaniami atmosferycznymi i bardzo dużymi opadami, przeszły w nocy z czwartku na piątek i piątek rano nad regionem północno-wschodnim.

W nocy z czwartku na piątek w regionie uszkodzeniu uległo 67 stacji transformatorowych, głównie na obszarach wiejskich. Do godz. 12 w piątek wszystkie awarie zostały naprawione. Sporo roboty mieli też strażacy, którzy musieli usunąć ponad trzydzieści drzew powalonych przez wichurę, zwłaszcza w okolicach Bielska Podlaskiego i Hajnówki.

Wyładowania atmosferyczne były również przyczyną pożarów. W nocy z czwartku na piątek w Fastach (gmina Dobrzyniewo) spłonęła stodoła, w której znajdowało się m.in. 20 ton siana, 5 ton słomy, deski, olejarka i 500 kg pszenicy. Straty oszacowano na 40 tys. zł. We wsi Bujnowo (gmina Wyszki), całkowicie spłonęła stodoła. **(h)**

Uczta z zarazkami

W ubiegłym tygodniu ponad 20 osób trafiło do Kliniki Obserwacyjno-Zakaźnej Akademii Medycznej w Białymstoku z objawami silnego zatrucia po zjedzeniu weselnych potraw.

Wesele odbywało się w Domu Pomocy Społecznej w Choroszczy. Zaproszonych było ponad 80 osób. Wszyscy jedli dania przygotowane przez miejscowe firmy. Jak się później okazało, jedzenie było nieświeże i zakażone.

Wprost z weselnej imprezy do szpitala trafiło 25 osób. 17 z nich hospitalizowano. Po kilku dniach do domu wypuszczono 7 gości weselnych. Jeszcze wczoraj w białostockim szpitalu zakaźnym leżało 10 osób. Ich stan z dnia na dzień się poprawia, ale nie jest na tyle dobry, aby mogły opuścić szpital.

Sanepid w Białymstoku do wczoraj nie podał szczegółowych wyników badań. Będą one znane dopiero dzisiaj. **(u)**

W pierwszym półroczu br. nieletni popełnili aż 164 kradzieże i 141 rozbojów

Kradną coraz młodsi

Udział nieletnich w kradzieżach i rozbojach dokonywanych w woj. białostockim jest niepokojąco duży – twierdzi białostocka policja. W pierwszym półroczu tego roku dzieci i młodzież popełniły aż 164 kradzieże i 141 rozbojów. W okresie wakacji zjawisko to jeszcze się nasiliło. Przy czym w ostatnim czasie znacząco obniża się średnia wieku nieletnich złodziei.

Trudno jest dokładnie określić liczbę kradzieży dokonywanych przez nieletnich. Drobnych kradzieży dokonują już dzieci w wieku 7-9 lat. Zabierają rówieśnikom pieniądze, które rodzice dali im na lody, napój czy gumę do żucia, kradną zabawki i różne drobiazgi. Starsze dzieci w wieku 10-13 lat często dokonują kradzieży sklepowych, grożąc pobiciem zabierają pieniądze młodszym dzieciom, okradają nietrzeźwych przechodniów. Jeszcze starsi – w wieku 14-16 lat – zabierają rowery górskie, dopuszczając się przy tym nierzadko przemocy, włamują się do samochodów, piwnic, kiosków. Nastolatki często działają w grupach. Czterech lub pięciu chłopców potrafi wbiec do sklepu i tak zaabsorbować sprzedawczynię, że ta nie zauważy kradzieży kilku artykułów spożywczych stojących na ladzie.

Latem do ulubionych miejsc nieletnich złodziei należą plaże nad zalewem w Dojlidach, Wasilkowie i Czarnej Białostockiej oraz parki. Zdarza się też, że atakują swe ofiary w centrum Białegostoku oraz na osiedlowych uliczkach w momencie, gdy nie ma w pobliżu dorosłych. Policja radzi, żeby dzieci przebywały na plaży i w parkach pod opieką rodziców. Jeśli już wychodzą z domu same lepiej, żeby drogie zegarki lub ubrania zostawiły w domu. Przedmioty te bowiem często prowokują nieletnich napastników. **(jg)**



K. Radzajewski

Piękne polsko-litewskie „BOYS-ki" – sympatyczne monieckie wydanie „Spice Girls"

Discopolowy finisz polonijnych kolonii w Mońkach

W mieście wieje nudą

Tylko polonijne kolonie dla dzieci z okolic Wilna głośno obwieszczają Mońkom, że jest lato i trwają wakacje. Martwota wyzierająca na ulice z Monieckiego Ośrodka Kultury, zarastający chwastami leśny amfiteatr i snujące się bez celu grupki znudzonej młodzieży już wcale nie wskazują na czas letniego relaksu.

– Tak nudnego lata, jak w tym roku, już dawno w Mońkach nie doświadczyliśmy. Kompletne zero rozrywki w mieście. Żadnego, choćby niewielkiego festynu – poskarżyli się nam młodzi mieszkańcy Moniek.

I tylko dzięki wspomnianym polonusom trochę monieccan mogło zabawić się na kolonijnych imprezach. Wycieczkami do Twierdzy Osowiec i Augustowa, kolonijnymi „ślubami" oraz występem gwiazdy discopolo i sobotnimi zawodami sportowymi zakończył się głośny, zorganizowany przez Stowarzyszenie Wspólnota Polska, turnus kolonijny.

Nie lada hitem ubiegłego tygodnia był „utajniony" występ zespołu „Skaner" w MOK-u. Tylko nieliczni mogli wraz z kolonistami uczestniczyć w żywiołowej, discopolowej zabawie.

A zabawa była przednia. Znane rytmy, przeboje w rodzaju „Lodów na patyku" rozgrzały do czerwoności w i tak parne popołudnie uczestników koncertu. Sympatyczny Frankie (czarnoskóry członek zespołu) był wodzirejem, a potem najbardziej obleganą przez „łowców" autografów gwiazdą wieczoru.

Na koniec z ekstra koncertem wystąpiły BOYS-ki. Trzy młode wychowawczynie (dwie Litwinki i Polka) zostały przywitane taką wrzawą, że ponownie (jak przy otwarciu kolonii) Mońki usłyszały obecność młodzieży.

Wielka szkoda, że tylko setka kolonistów i niewielka grupka dzieci monieckich mogła uczestniczyć w tej zabawie. **(zmo)**



A. Kardasz

Od piątku na trasie wylotowej z Białegostoku do Warszawy w przydrożnym rowie leży tir. Jak nam powiedział oficer dyżurny Komendy Wojewódzkiej w Białymstoku, w piątkowy wieczór, ok. godz. 20, doszło do niegroźnej kolizji, w wyniku której ciężarówka zjechała na pobocze i wpadła do rowu. Nikt nie ucierpiał, ale naczepa tira zatarasowała przejazd. Na szosie do Warszawy utworzył się gigantyczny korek, którego rozładowywanie trwało kilkadziesiąt minut. Policja poinformowała, że obecnie tir nikomu już nie przeszkadza w jeździe i będzie stał w rowie tak długo, aż firma do której należy, go z niego wyciągnie. **(u)**

Z kijami na piwo

Dziesięciu mężczyzn zaatakowało sześciu klientów jednej z pijalni piwa w Brańsku. Poszkodowani nie odnieśli poważniejszego uszczerbku na zdrowiu – po udzieleniu pierwszej pomocy zostali zwolnieni do domu. Policja zatrzymała sprawców czwartkowego napadu.

Prokuratura Rejonowa w Bielsku wobec pięciu mężczyzn w wieku od 17 do 25 lat, podejrzanych o udział w napadzie na klientów pijalni piwa, zastosowała dozór policyjny. Pod mundurową kuratelę zostali oddani mieszkaniec Siemiatycz oraz mieszkańcy Brańska i okolic. **(jg)**

Przygodą ...aż pachnie

Ekspedycja archeologiczna doktora Witolda Gumińskiego zakończyła w miniony piątek dwunasty już etap prac badawczych w Dudce koło Wydmin. Tegoroczne prace doktora i szesnastu studentów archeologii trwały 5 tygodni i potwierdziły spektakularne odkrycie rzadkiego, neolitycznego cmentarzyska.

Dlaczego właśnie Dudka – panie doktorze?

– Na podstawie analiz i przesłanek wynikających z wcześniejszych badań. Szukaliśmy w różnych miejscach na Mazurach. Na ślady osadnictwa w tym rejonie natknęliśmy się dwanaście lat temu, badając rutynowo kretowiny i miejsca rozryte przez dziki (były w nich szczątki kości, krzemienia i ceramiki). Od tego czasu rokrocznie prowadzimy tu poszukiwania. Możemy stwierdzić z całą pewnością, że tereny te (ok. 25 ha) były niegdyś wyspą na jeziorze wielkości dzisiejszego jeziora Niegocin. Efekty naszych prac pozwalają też stwierdzić, że odkryliśmy cmentarzysko, bardzo zasobne w materiał badawczy. W Europie jest zaledwie kilka mu podobnych.

Jak pan datuje swoje odkrycie?

– Odkryte przez nas pochówki pochodzą prawdopodobnie z młodszej epoki kamienia i na pewno liczą sobie kilka tysięcy lat (dokładniejsze informacje uzyskamy po przeprowadzeniu specjalistycznych badań). Charakterystyczną ich cechą jest pozycja kucznosiedząca (typowa dla pochówków tutejszej ludności z okresu 4000-3000 lat przed Chrystusem).

Co zawierają groby prócz doczesnych szczątków naszych przodków?

– Tak naprawdę to niewiele, wyposażenie ich jest bardzo ubogie, powtarzają się tylko trzy elementy: grudka ochry (mająca symboliczne znaczenie), fragment kości żuchwy lub szczęki świni czy dzika, ciałopalenie – kupka lub dwie silnie przepalonych kości ludzkich lub zwierzęcych. Przypuszczamy również, że znalezione przez nas w odległości mniejszej niż 1 m od grobu, drobiazgi takie jak miniaturowa siekierka, czy zawieszki z zębów jelenia czy łosia, mogły stanowić wyposażenie dodatkowe (ewidentny dar grobowy).

Sądzę, że to właśnie te doczesne szczątki są prawdziwym, olbrzymim bogactwem – bogactwem zawartych w nich informacji o sposobie i stylu życia przed tysiącami lat, o odżywianiu, chorobach, wieku, przyczynach śmierci itp. (Możemy, na przykład, stwierdzić, na podstawie zachowanych fragmentów uzębienia, że ludzie ci nie chorowali na próchnicę, (umierając w wieku 50-60 lat mieli kompletne, zdrowe uzębienie).



D. Thomas

Dr Witold Gumiński demonstruje archeologiczne „trofea"

Co ci ludzie, pańskim zdaniem, robili na wyspie?

– Z pewnością, jako koczownicy, przebywali na niej tylko okresowo. Była to dla nich jakby żywa spiżarnia (trzymali na niej półdzikie, w pewnym sensie udomowione świnie, które odżywiały się żołędziami i orzechami z rosnących na wyspie dębów i leszczyn oraz pędrakami, skorupiakami i mięczakami, których nie brakowało w porośniętej olszyną części wyspy). Głównie łowili ryby, zajmowali się zbieractwem i polowaniem. Wykonywali też narzędzia z krzemienia, wykorzystując do tego zaostrzone, puste w środku kości (świadczą o tym pozostałe po obróbce resztki krzemienia oraz charakterystyczne dla obróbki kością stożkowate otwory w narzędziach).

Na podstawie antropologicznej analizy pojedynczych, pomieszanych kości udało się nam zidentyfikować ponad 80 osobników, nie licząc grobów, które odkopujemy na regularnym cmentarzysku, gdzie mamy kompletne kości.

Ciekawostką jest, że ówcześni ludzie nie bali się zmarłych i chowali ich w obrębie domostw lub w ich pobliżu. Świadczą o tym sąsiadujące ze sobą, często przemiennie jamy grobowe i typowo osadnicze.

Czy zamierza pan w przyszłości kontynuować prace na wyspie?

– Oczywiście, jest tu tak cenny i obszerny teren badawczy, że miałbym co robić do emerytury, trzeba się jednak spieszyć, bo działania człowieka – rolnicze użytkowanie wyspy – może w ciągu kilku lat uniemożliwić dalsze prace, bądź nawet zniszczyć bardzo płytko przecież położone cmentarzysko (jedną z czaszek odkryliśmy w tym roku już na głębokości 15 cm).

W czasie jednej ekspedycji jesteśmy w stanie zbadać od 50 do 100 mkw. powierzchni wyspy, a jak już mówiłem liczy ona około 25 ha, trzeba się zatem „dobrze wstrzelać", żeby nie kopać na próżno. Na razie nie zawiodła nas intuicja i doświadczenie. Możemy mówić o sukcesie.

Dziękuję za rozmowę.

(fan)

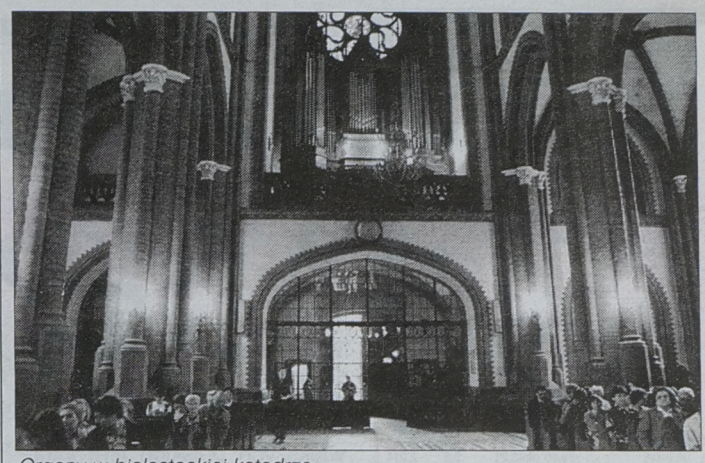

A. Zgiet

Organy w białostockiej katedrze

Organy w białostockiej katedrze mają ponad 5 tys. piszczałek

Koncertowe dźwięki

Odbywające się w wakacje Katedralne Koncerty, wzbudziły od nowa zainteresowanie organami w katedrze pw. Wniebowzięcia NMP, czyli „czerwonym kościele" w Białymstoku. Przypominamy ich historię.

Na instrumencie widnieje tabliczka pamiątkowa: „Za staraniem i skrzętnością księdza kanonika Wilhelma Szwarca, dziekana białostockiego, ufundowany został ten organ z ofiary b. marszałka powiatu białostockiego Jakuba Sakowicza, a wykonany przez Antoniego Szymańskiego w Warszawie w 1908 roku."

– W istocie organy powstawały dwuetapowo – wyjaśniał nam **Andrzej Kowalewski**, przeprowadzający generalną ich konserwację. – Budowa zakończyła się w 1908 roku (na piszczałkach widnieje data 1906 r.), a rozbudowa w 1960 r. Szata zewnętrzna pozostała ta sama, dołożono tylko głosy, „zagęszczając" instrument we wnętrzu. Wymieniono ponadto stół gry, dodając elementy niezbędne przy koncertach.

Zakończony w 1966 r. remont kapitalny był bardzo potrzebny, gdyż przynajmniej połowa instrumentu nie działała. Zakres prac był znaczny, organy zaliczają się bowiem do dużych, mają około pięciu tysięcy piszczałek, od 5-metrowych, wykonanych z drewna, do tak małych jak wkład do długopisu, odlanych ze stopu piszczałkowego, składającego się z cyny i ołowiu w różnych proporcjach. Wszystkie były poddane konserwacji, jak również przewody ołowiane i elementy skórzane: około 20 tysięcy mieszków, czyli siłowniczków pneumatycznych, a ponadto miechy, będące płucami organów.

W czasie Dni Papieskich w 1966 r. odbył się pierwszy cykl koncertów, który był jednocześnie próbą organów po zakończonym remoncie. Wypadła ona dobrze. (a)

Muzyka u Gałczyńskiego

Już po raz piętnasty w leśniczówce Pranie k. Rucianego-Nidy odbywają się koncerty poetycko-muzyczne z cyklu „Muzyka u Gałczyńskiego". Organizatorem koncertów jest Suwalskie Towarzystwo Muzyczne, a kierownictwo artystyczne objął Zdzisław Wyszkowski.

W program znalazło się siedem koncertów poetycko-muzycznych, z czego trzy już się odbyły. Podczas pierwszego koncertu (5 lipca) zebranym zaprezentował się Chór Kameralny Suwalskiego Towarzystwa Muzycznego. W kolejną niedzielę wystąpił Warszawski Kwartet Saksofonowy, a w minioną – Roman Kużniak i Lucyna Żołnierek (fagot i keybord), którzy w swoim programie zaprezentowali utwory m.in. A.Vivaldiego, J.S.Bacha. Wszystkim koncertom towarzyszy Wojciech Siemion z recytacją wierszy „patrona duchowego" tej imprezy – K.I. Gałczyńskiego.

(liner)

W przystankowej tawernie

Już w tygodniu poprzedzającym Przystanek Olecko'98 zaczął działać Klub Przystanku – miejsce, gdzie zmęczeni przystankowymi imprezami, albo żądni innych wrażeń goście i wykonawcy mogą odpocząć chwilę lub przesiedzieć do białego rana uczestnicząc w sesjach muzycznych.

W tym roku rolę takiego klubu przejęła, usytuowana nad jeziorem, tawerna „Tęcza". Już od piątku zjawiają się tu w poszukiwaniu przyjaciół pierwsi stali bywalcy Przystanków. Kierownictwo „Tęczy" bardzo artystom i sztuce przychylne przez cały rok stara się organizować różne występy. W ubiegłym tygodniu, 23 lipca wystąpiła w niepełnym jeszcze składzie grupa „Po drodze" z Markiem Gałązką. Następnego wieczora zagrali swój szantowy repertuar oleccy „Korsarze", którym przebywający właśnie tego dnia w Olecku znany muzyk, Jan Pospieszalski pogratulował dobrego grania i umiejętności stworzenia nastroju do świetnej zabawy. W sobotę mieliśmy okazję posłuchać nowego „duetu", czyli Andrzeja Boruszewskiego (skrzypce) z Białegostoku i Krzysztofa Krzesickiego (klawisze) z Suwałk. Repertuar był trudniejszy, ale bardzo urozmaicony: od utworów muzyki poważnej po „Oczy czarne". Wykonanie – znakomite. Koncert zostanie powtórzony w tym samym miejscu we wtorek wieczorem. Wstęp bezpłatny, małolatom po 22.00 tylko pod opieką rodziców. (AA)

REKLAMA

WIELKIE
OTWARCIE
Kawasaki
1 sierpnia 10[00]
Biacomex
Białystok, ul. Elewatorska 11/1, tel. (85) 6546768

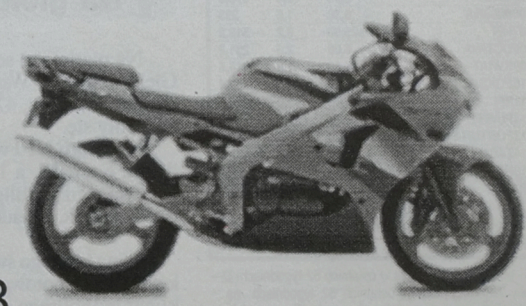

D1013051

TABELA KURSÓW AKCJI
(sesja 24.07.1998 r.)

AKCJE	Kurs (zł)	Zmiana (%)	Wart. obr. (tys. zł)
RYNEK PODSTAWOWY			
AGROS	43,20	0,7	3.068
AMERBANK	18,60	-0,5	80,2
AMICA	33,10	0,3	569,7
ANIMEX	6,20 nk91,51	0,0	128,4
ATLANTIS	3,00 ns83,66	9,1	160,5
BEŁCHATÓW	20,80	-8,4	87,3
BIG	5,05	1,0	3.113,9
BK	11,00	1,9	478,5
BORYSZEW	13,00	-9,7	411,4
BOŚ	46,50 nk99,51	0,0	1.737,5
BPH	333,50	0,2	9.204,6
BRE	111,00	0,9	1.891,4
BSK	275,00 nk	96,68	1,1
BUDIMEX	20,50	6,2	10.213,4
BWR	2,43	-0,8	19,5
BYTOM	8,05	5,2	15,8
COMPLAND	72,00	0,0	11.259,6
DĘBICA	68,00 nk63,21	3,8	2.014
DROSED	26,80	-2,5	63,6
D ECHO	57,50	-0,9	369,9
ELBUDOWA	29,90	3,1	1.680,9
ELEKTRIM	50,00	-2,9	10.708,4
ELEKTROEX	3,00	5,3	355,7
D ELMONTWAR	3,30 nk57,73	-2,9	41,3
ELZAB	39,00 nk14,48	8,0	189,3
ENERGOPŁD	60,00	-1,6	260,1
ENERGOPN	13,10	8,3	52,4
ESPEBEPE	3,80	2,7	309,4
EXBUD	47,00	5,4	974,2
FARMFOOD	24,70	2,9	174,2
FERRUM	5,55	2,8	395,4
FORTE SA	5,45 nk88,51	3,8	233,5
GÓRAŻDŻE zd	59,00	7,3	2.814,6
GPRD	5,60	5,7	97,2
GRAJEWO	64,50 ns31,30	4,0	618,1
HANDLOWY	73,50	-1,3	21.789,8
D HUTMEN	13,70	-0,7	132
IMPEXMET	24,70 ns56,27	7,4	419,1
INDYKPOL	23,00	8,5	56,7
IRENA	5,30	0,0	94,5
IZOLACJA	249,00	0,0	1.743
JELFA	74,00	2,1	530,7
JUTRZENKA	24,00 nk41,63	2,1	381,8
KABELBFK	17,10	8,2	3.080
KABLE bp	22,00	3,3	49,8
KĘTY	51,50	-2,8	1.122,9
KGHM	15,10 nk72,10	0,7	1.842,1
KOŁO	13,90	5,3	31,8
KPBP-BICK	22,00	-2,2	1.482,9
KREDYT B	16,90	-0,6	10.076,8
KROSNO	21,00	0,5	795,1
KRUSZWICA	15,20	-1,9	122,1
LENTEX	26,00	0,0	1.118,7
LGPETRO	6,20 nk	79,50	0,0
MEDICINES	39,50 nk19,29	0,0	1.143,2
MENNICA	22,60	2,7	369,6
MORLINY	13,00	4,0	121,8
MOSTALEXP	5,60	0,9	3.092,8
MOSTALGD	13,10 nk95,65	-4,4	110,6
MOSTALKRK	8,50 ns5,10	0,0	923,9
MOSTALSDL	14,00 ns96,00	1,4	92,1
MOSTALWAR	28,00 nk35,37	1,8	1.064,1
MOSTALZAB	18,10 nk50,82	1,7	188,5
NOVITA	4,45	-5,3	26,9
OKOCIM	28,80	1,4	1.173,3
OŁAWA	7,85	1,9	43,4
OPTIMUS	58,00	0,0	1.074,7
ORBIS	32,00	-2,7	2.232,1
PAGED	5,20	2,0	80,6
PBK	111,00	0,0	4.233,3
PBR	35,10 nk18,67	6,4	62,1
PEKAO	64,00	0,8	7.720,1
PEKPOL	14,10	-2,1	5,6
PEPEES	42,40	-0,7	318,4
PLI	6,60 nk16,79	3,1	653,5
POLAR	13,90	-1,4	67,3
POLFKUTNO	57,50	0,9	357,3
POLIFARBC	8,40	5,0	4.498,7
POLISA	5,30	-0,9	299,9
PPABANK	14,10 nk66,48	0,0	70,7
PROCHEM	5,40	4,9	546,5
PROKOM	151,50	0,0	6.486,6
PRÓCHNIK	10,00 ns62,33	1,0	45,9
RAFAKO	11,20	2,8	264,3
RELPOL	44,60	3,7	621,5
REMAK	4,00	2,6	209
ROLIMPEX	7,50	-2,6	2.524,9
ROPCZYCE	10,30	0,0	70,4
SANOK	35,10	-5,1	383
SOFTBANK	67,00 nk36,95	1,5	3.760,8
SOKOŁÓW	3,15 nk61,65	0,0	237,1
STALEXP	25,50 nk50,54	0,0	504,4
STALPROD	15,40	2,7	201,4
STOMIL	23,60	3,1	1.713,1
SWARZĘDZ	2,85	1,8	16,5
ŚWIECIE	17,90	-1,1	1.902
TONSIL	7,10 ns66,07	-2,7	62
UNIBUD	17,70	1,1	199,7
UNIVERSAL	3,25	-1,5	218,1
VISTULA	8,25	0,0	129,6
G WARTA	82,00	1,9	2.095,5
WAWEL	35,00 nk42,97	0,6	153,3
WBK	30,00 ns34,53	0,0	4.060,6
WILBO	3,15	6,8	756,1
WÓLCZANKA	13,40	0,8	50,5
ZASADA	4,50	-2,2	127,5
ZEW	45,50	0,0	123,4
ŻYWIEC	435,00 nk21,19	-1,1	1.786,9
RAZEM			169.128,1
AKCJE NFI			
01NFI	6,05	-2,4	70,6
02NFI	5,60 ns59,80	1,8	197,2
03NFI	10,80 nk83,50	-1,8	98
04PRO	6,00	0,8	98,1
05VICT	5,95	-0,8	375,9
06MAGNA	6,30	1,6	223
07NFI	6,60 ns25,50	8,2	513,2
08OCTAVA	6,00	2,6	231,2
09KWIAT	11,60	1,8	4.815,5
10FOKSAL	6,35	-2,3	62,4
11NFI	9,90	-2,0	426,2
12PIAST	5,70	1,8	178,9
13FORTUNA	7,60 nk90,06	-0,7	27,7
14ZACH	7,50	0,0	77,9
15HETMAN	7,50	2,0	77,4
RAZEM			7.473,2
ŚWIADECTWA NFI			
PŚU	109,00	-0,5	4.186

G – nowy najwyższy kurs w ostatnich 52 tygodniach; D – nowy najniższy kurs w ostatnich 52 tygodniach; ns – nadwyżka zleceń sprzedaży; nk – nadwyżka zleceń kupna; z – notowania zawieszone; os – oferta sprzedaży; rs – redukcja sprzedaży (PAP)

Rynek teleinformatyczny w 1997 roku

Siódemka z regionu

W wydanym przez tygodnik „Teleinfo" raporcie o polskim rynku teleinformatycznym w 1997 r. wśród 500 największych polskich firm informatycznych znalazło się sześć z Białegostoku i jedna z Łomży. Wśród nich najwyżej, na miejscu 118. uplasowała się spółka ZETO z Białegostoku.

W ubiegłym roku łączne obroty na rynku informatycznym wyniosły blisko 6,3 mld zł, co w porównaniu z rokiem 1996 stanowiło ponad 48 proc. wzrostu.

Pierwszą trójkę zestawienia 500 największych polskich firm informatycznych pod względem przychodu uzyskanego w 1997 r. tworzą Optimus SA z przychodem 572,6 mln zł oraz JTT Computer SA i Computer 2000 Polska. Najwyżej wśród przedsiębiorstw z Białegostoku – na miejscu 118. z przychodem na poziomie blisko 19,4 mln zł znalazła się spółka ZETO z Białegostoku. Kolejne firmy to: T-matic Białystok na miejscu 189. (przychód 9,5 mln zł), Optimus Białystok na 275. (5,5 mln zł przychodu), na 287. – Novum Łomża (5,2 mln zł), na 335. – Merinosoft Białystok (blisko 3,7 mln zł przychodu), na 383. – Apexim Podlasie Białystok (2,7 mln zł) i na miejscu 405. – Komserwis Białystok z przychodem na poziomie 2,3 mln zł.

Trzy z tych firm zajęły również warte odnotowania pozycje w innych zestawieniach „Teleinfo 500". I tak ZETO Białystok znalazł się m.in. na 20. miejscu – jeśli idzie o zyskowność – wśród firm o przychodzie ogółem powyżej 10 mln zł, na 41. pod względem przychodu, w przypadku firm, oferujących usługi, na 6. wśród firm oferujących usługi przetwarzania danych.

– Usługi przetwarzania danych świadczymy dla ZUS-ów i KRUS-ów – mówi **Barbara Zajkowska**, kierownik działu marketingu i sprzedaży ZETO Białystok. – Prowadzimy działalność mikrokomputerową, począwszy od okablowania, przez dostawę sprzętu i serwis, a ponadto – usługi internetowe, szkolenia, jesteśmy też dystrybutorem kas fiskalnych. Miejsca, jakie zajęliśmy w rankingu cieszą nas, ale oczywiście będziemy starać się być wyżej.

T-Matic Białystok może pochwalić się natomiast 37. miejscem wśród największych integratorów, 40. – wśród największych reprezentantów firm zagranicznych, obecnych na polskim rynku oraz miejscami w pierwszej „20" największych firm informatycznych, pod względem liczby przeprowadzonych kursów oraz liczby przeszkolonych słuchaczy.

Firma Novum Łomża, specjalizująca się w oprogramowaniu dla bankowości, a zwłaszcza – banków spółdzielczych, które stanowią absolutną większość klientów tej firmy, zajęła 25. miejsce wśród największych krajowych producentów oprogramowania (9. jeśli idzie o oprogramowanie finansowo-bankowe) oraz 13. miejsce wśród firm o największej rentowności.

Warto też odnotować, że Komserwis, który w ogólnym zestawieniu zajął ostatnią pozycję, jeśli idzie o białostockie firmy, znalazł się na 47. miejscu wśród największych polskich producentów sprzętu informatycznego. **(semi)**

Dylematy Białostockiej Izby Rolniczej

O ziemi i pieniądzach

Podczas piątkowego posiedzenia Białostockiej Izby Rolniczej goszczący na nim poseł Gabriel Janowski, przewodniczący komisji sejmowej do spraw rolnictwa, ostrzegał rolników przed zbytnią ufnością w Unię Europejską. Dyskusję zdominowały też sprawy finansowe Izby.

Zdaniem Gabriela Janowskiego, według zachodnich specjalistów, w Polsce powinno być zaledwie 50 tys. rolników, a nie jak obecnie blisko 2 miliony. Delegaci najbardziej obawiali się, że bogaci mieszkańcy Europy Zachodniej będą mogli kupować w Polsce ziemię rolniczą za bezcen.

– Nie wolno pozwalać cudzoziemcom na kupowanie naszej ziemi. Niemcy już mówią głośno w Bundestagu, że będą mieli do tego prawo. Bogacze z Unii wykupią zachodnią Polskę, Poznańskie wykupi nas, a my gdzie mamy pójść. Na Wschód nikt nie ruszy – mówił jeden z delegatów.

Zdaniem posła Janowskiego, rozwiązaniem przewidywanej sytuacji może być powołanie do życia Polskiego Banku Ziemskiego, który pośredniczyłby we wszelkich transakcjach ziemią, gdy jej kupcami mieliby być obywatele innego państwa niż Polska.

– Można też wprowadzić wymóg, aby człowiek, który chce kupić polską ziemię rolniczą, najpierw musiał zdać pozytywnie egzamin ze znajomości języka polskiego. Przecież jeśli chce tutaj prowadzić gospodarstwo, to musi umieć porozumieć się z sąsiadami – przekonywał Gabriel Janowski.

Delegaci chcieli wiedzieć, czy dotychczas działające samorządy rolnicze zostaną przekształcone wraz ze zmianą mapy województw, czy też będą powoływane od nowa.

– Izby Rolnicze będą istniały, ale trzeba nieco zmienić warunki prawne, w jakich działają – przekonywał poseł.

Drugą część piątkowego spotkania delegatów Białostockiej Izby Rolniczej zdominowały rozmowy o tym, ile powinni zarabiać członkowie jej zarządu. Zebrani nie potrafili dojść do porozumienia w sprawie wysokości diet zarządu oraz co do formy rozliczania delegacji. **JBB**

Na giełdzie

Na piątkowej sesji warszawskiej Giełdy Papierów Wartościowych wzrosły ceny 87 akcji, 47 spadły, a 34 nie zmieniły się.

Na rynku NFI wzrósł kurs 8 funduszy, 6 zmalał, a 1 nie uległ zmianie. Na rynku obligacji wzrosła cena 5 pożyczek, 7 spadła, a 3 nie zmieniła się.

Cena jednego świadectwa udziałowego NFI notowanego w systemie kursu jednolitego spadła o 0,5 proc. i wyniosła 109 zł. **(PAP)**

Tydzień na rynku pieniężnym

Wyhamowany wzrost wartości

W minionym tygodniu złoty na międzybankowym rynku walutowym bił rekordy kursu, a bony skarbowe traciły na rentowności. Importerzy mieli powody do zadowolenia, zaś eksporterzy czekali na obniżenie wartości naszej waluty w stosunku do koszyka walut NBP.

Na początku tygodnia wartość złotego rosła. W poniedziałek odchylenie ceny rynkowej od parytetu centralnego NBP doszło do poziomu 8,69 proc. We wtorek złoty dotarł do 8,9 proc. ponad parytet. W tym dniu NBP interweniował, wydając na interwencyjne zakupy dolarów równowartość ok. 100 mln USD. NBP zareagował też w środę przy odchyleniu naszej waluty od parytetu o 8,80/8,76 proc. W czwartek wzrost wartości złotego został wyhamowany. W piątek był kontynuowany trend spadkowy wartości naszej waluty – złoty osłabł o 0,17 proc. w stosunku do czwartku.

Złoty na początku tygodnia rosnące tempo wartości zawdzięczał inwestorom zagranicznym, którzy wykupowali papiery skarbowe pomimo zmniejszonej rentowności po obniżce podstawowych stóp procentowych NBP. Pod koniec zaś tygodnia inwestorzy zagraniczni sprzedawali polskie papiery skarbowe i nasza waluta taniała.

Na rynku kantorowym w miniony poniedziałek kurs sprzedaży dolara wynosił 3,4657 zł (w tym dniu waluta amerykańska była najtańsza od początku czerwca). W piątek zaś dolar kosztował 3,4678 zł.

Specjaliści od rynku pieniężnego przewidują, że w najbliższym tygodniu złoty może jeszcze nieznacznie się umacniać. **(doż)**

W okresie żniw wzrasta liczba wypadków w rolnictwie

Niebezpieczny sezon

Co roku w okresie żniw wzrasta liczba wypadków przy pracy wśród rolników oraz członków ich rodzin. Na wypadki narażona jest zwłaszcza młodzież i dzieci. W ubiegłym roku na terenie województw: białostockiego, łomżyńskiego i suwalskiego podczas żniw wypadkom uległo kilkanaścioro dzieci. W kilku przypadkach zakończyły się one śmiercią, a kilkoro innych dzieci odniosło trwałe kalectwo. W tym roku, chociaż żniwa dopiero się rozpoczynają, wydarzyło się już kilka tragicznych w skutkach wypadków.

Siedemnastolatek z okolic Moniek naprawiał kombajn zbożowy. Silnik kombajnu był włączony, a chłopak pracował w pobliżu obracających się przekładni pasowych. Wystarczył moment nieuwagi i prawa dłoń trafiła między pas i koło pasowe, ulegając zmiażdżeniu.

W innej miejscowości rolnik wiózł z łąki ciukowane siano. Towarzyszył mu sześcioletni syn, który siedział między ciukami na przyczepie. Przyczepa bujała się na wybojach, w końcu ciuki rozsunęły się i spadły na ziemię, a wraz z nimi chłopiec. Zmarł on w wyniku doznanych obrażeń.

Częstą przyczyną wypadków są upadki z wysokości. Jedenastoletni chłopiec chciał przejechać się na dyszlu przyczepy, a rodzice mu tego nie zabronili. W rezultacie spadł on pod koła i zmarł w drodze do szpitala. Inny trzynastolatek pomagał rozładowywać snopki w stodole. Stojąc na tzw. sąsieku potknął się i spadł z wysokości 4 metrów na betonowe klepisko. W wyniku upadku nastąpiło otwarte złamanie przedramienia i zmiażdżenie stawu łokciowego. Ręka w łokciu pozostanie usztywniona do końca życia.

Często również mają miejsce wypadki spowodowane dopuszczaniem dzieci i młodzieży do prac przy maszynach rolniczych: ciągników i kombajnów. Osiemnastoletnia dziewczyna miała podjeżdżać traktorem do leżących na ściernisku ciuków słomy. Ciągnik, pomimo prób hamowania, zaczął się staczać po stromym zboczu. Ojciec ładujący ciuki na przyczepę chciał pomóc córce zatrzymać pojazd. Niestety, poślizgnął się na metalowym stopniu wskakując do kabiny ciągnika i wpadł pod koła. W wyniku doznanych obrażeń zmarł przed przyjazdem karetki pogotowia. **(koci)**

Czyżew przed Ełkiem i Białymstokiem

Mięsny ranking

Największe przychody wśród zakładów mięsnych w kraju ma OPPMs Białystok. Farm Food z Czyżewa przegrał walkę o pierwszą pozycję, zaś Mazury Ełk w ogólnej klasyfikacji były lepsze od zakładu z Białegostoku – wynika z zestawienia I edycji Rankingu Zakładów Mięsnych, opracowanych przez tygodnik Boss–Rolnictwo.

W rankingu na najlepszą firmę branży mięsnej w 1997 r. w pierwszej dziesiątce sklasyfikowano trzy zakłady z naszego regionu (na 42 zakłady z całego kraju). Na miejscu drugim sklasyfikowano Farm Food Czyżew SA, na szóstym uplasowały się Zakłady Mięsne „Mazury" SA z Ełku, zaś ósma pozycja przypadła Okręgowemu Przedsiębiorstwu Przemysłu Mięsnego z Białegostoku.

Każdy zakład oceniano w dziesięciu kategoriach. Jury brało pod uwagę między innymi takie wskaźniki jak: przychód, zysk netto, wskaźniki rentowności, dynamika przychodów, przychód na jednego zatrudnionego, udział eksportu w sprzedaży. W każdej kategorii firma mogła zdobyć maksymalnie 10 punktów.

Zakłady, które zajęły dwa pierwsze miejsca, miały tę samą liczbę punktów (54 na 100 możliwych), jednak ZM „Ostróda–Morliny" SA (który zajął pierwsze miejsce), był lepszy od rywala, czyli Farm Food Czyżew w pięciu kategoriach. Ta ostatnia firma była na przykład dopiero ósma, jeśli chodzi o wskaźnik rentowności.

Spółka „Mazury" z Ełku zdobyła 36 punktów, zaś OPPMs z Białegostoku 34 punkty. **JBB**

Co trzeci Polak zażywa je w tabletkach

Moda na witaminy

Co trzeci Polak zażywa witaminy w tabletkach, a co czwarty dostarcza organizmowi witamin w postaci różnego rodzaju preparatów odżywczych – wynika z sondażu CBOS.

Połowa ankietowanych (51 proc.) deklaruje, że kupując żywność zwraca uwagę na to, czy zawiera ona witaminy. 40 proc. sprawdza na opakowaniu informację o zawartości cholesterolu, 36 proc. – kalorii, a 33 proc. upewnia się, ile cukru ma produkt. Natomiast 35 proc. respondentów nie interesuje się składem kupowanego produktu żywnościowego.

60 proc. respondentów przyznaje, że przynajmniej czasami kupuje żywność dodatkowo wzbogaconą witaminami. 27 proc. czyni to zawsze lub często.

Świadomych wyborów ze względu na zawartość składników w pożywieniu dokonują częściej kobiety niż mężczyźni. Np. na zawartość witamin zwraca uwagę 24 proc. kobiet i 13 proc. mężczyzn.



Im wyższe wykształcenie i lepsza sytuacja materialna ankietowanych, tym rzadziej kupują oni bez zastanowienia i częściej sprawdzają skład produktów żywnościowych. Rzadziej czynią to ludzie po 65 roku życia.

CBOS zapytał respondentów, który ze sposobów spożywania witamin uważamy za najlepszy. Najwięcej osób (61 proc.) twierdzi – żywność. Na drugim miejscu respondenci wymieniają produkty wzbogacone w witaminy, np. sok multiwitaminowy. Witaminy w tabletkach to, zdaniem Polaków, trzeci z głównych sposobów dostarczania organizmowi witamin.

Moda na witaminy objęła nie tylko odżywianie. Co szósty Polak kupując leki zawsze zwraca uwagę na to, czy zawierają one witaminy. Niemal połowa (49 proc.) respondentów sprawdza zawartość witamin w kosmetykach. Stosowanie kremów lub odżywek zawierających witaminy deklaruje 34 proc. ogółu respondentów.

Dlaczego zażywamy witaminy lub stosujemy preparaty witaminowe? Najczęściej dla urody, dobrej cery i zdrowych włosów – deklaruje to 41 proc. osób. Co trzeci ankietowany twierdzi, że robi to, gdyż „w jego wieku powinno się brać witaminy". 6 proc. przyznaje, że zaczęło zażywać witaminy pod wpływem reklamy, 5 proc. – gdyż uważają, że są narażeni na stres, a 4 proc. ze względu na nałogi.

Co twierdzą Polacy, którzy nie zażywają witamin? 72 proc. nie odczuwa potrzeby brania. Co trzeci twierdzi, że nie stać go na to, a 16 proc. argumentuje: prowadzę zdrowy, regularny styl życia. 7 proc. respondentów jest zdania, że zażywanie witamin w tabletkach i preparatach jest niezdrowe.

Generalnie jesteśmy dobrze poinformowani o znaczeniu witamin dla utrzymania dobrego zdrowia i kondycji fizycznej oraz znamy źródła witamin – twierdzi CBOS.

Centrum Badania Opinii Społecznej przeprowadziło badania na zlecenie spółki Roche Polska w dn. 29 stycznia – 3 lutego na 1 tys. dorosłych Polaków. **(PAP)**



Let

Pozostają w Pamięci

Tuż za drewnianym kościołem w Gibach, przy szosie Augustów–Sejny, znajduje się Wzgórze Pamięci. Wysoki drewniany krzyż otoczony dwustoma polnymi głazami. Tylu bowiem mieszkańców Gib i okolic zostało aresztowanych pod koniec lipca 1945 roku w wielkiej obławie zorganizowanej przez NKWD przy pomocy Urzędu Bezpieczeństwa.

Ponad połowa aresztowanych nie miała nic wspólnego z podziemiem, ani okupacyjnym, ani powojennym. Pozornie w działaniach NKWD trudno dopatrzyć się jakiejkolwiek logiki. Zabierali ludzi z pola, domów, mieli przygotowane listy przez szpicli. Gdy kogoś nie zastali, brali innego. Żeby się zgadzała ilość. Poszukiwali nie tylko AK-owców. Aresztowali leśników, sołtysów, gospodarzy, młodzież. Często decydował przypadek. Dla nich to byli wrogowie. Ślad po nich zaginął. Nikt nie wie, gdzie zostali zamordowani, gdzie są ich mogiły.

Aby uczcić Ich Pamięć, na Wzgórzu wokół krzyża ułożono marmurowe płyty z wyrytymi nazwiskami osób, które w obławie zostały zatrzymane. Od kilku lat najbliżsi, delegacje organizacji politycznych i społecznych z okolic Gib w ostatnich dniach lipca, po mszy w miejscowym kościele, spotykają się na Wzgórzu Pamięci, by przypomnieć o tamtej zbrodni. Składane są kwiaty, wieńce. Hołd zaginionym złożył też wicewojewoda suwalski Jarosław Słoma. Kopiec w sporym stopniu usypali własnoręcznie ci, którzy w obławie stracili swoich bliskich. A przy wejściu ustawiony został obelisk z napisem: „Zginęli, bo byli Polakami".

(let)

Dwa procent na rok i osobę

Postęp mierzony wydatkami

Część ekonomistów martwi się nadmiernym – w ich ocenie – zwiększeniem zarobków w Rzeczypospolitej i zadłużaniem gospodarstw domowych. Inni podkreślają fakty, świadczące o niewielkiej poprawie warunków życia i przeznaczaniu ogromnej części dochodu narodowego na rozwój.

Po przebadaniu budżetów tysięcy rodzin przez GUS okazało się bowiem, że w ciągu czterech ubiegłych lat wydatki na osobę zwiększyły się – po odliczeniu inflacji – zaledwie o osiem i pół procenta. Daje to całkiem umiarkowany postęp, nieznacznie przekraczający dwa procent rocznie w okresie 1994-1997. W minionym roku, w przeciętnym gospodarstwie wydawano po 428 złotych miesięcznie, zatem realnie o ponad trzydzieści złotych więcej niż w roku 1993. Jeśli przypomnieć, że Produkt Krajowy Brutto został zwiększony w minionym czteroleciu prawie o 28 procent, wówczas nietrafny okaże się zarzut, że życie ponad stan jest cechą narodową.

Rozrzutnego spożycia nie potwierdzają też inne zestawienia. Wartość depozytów ludności, ulokowanych w bankach, zbliża się do dziewięćdziesięciu miliardów złotych i jest prawie pięciokrotnie wyższa od zadłużenia domowych gospodarstw. Przeciętna rodzina zostawiła przed rokiem w kasach sklepowych i innych 90 złotych z każdej uzyskanej stuzłotówki, zaś żyjąca z pracy na roli o 10 złotych mniej, co przy niskich dochodach w tej grupie świadczy o wyjątkowej zapobiegliwości i wysokiej samowystarczalności. Na członka rodziny rolniczej przypadło bowiem zaledwie 348 złotych miesięcznie, podczas gdy na osobę w grupie pracujących na własny rachunek – aż o dwieście złotych więcej. Wyraźnie świadczy to o rozwarstwieniu i głębokich różnicach w modelu życia.

Wydatki na kulturę, wypoczynek, sport są na wsi, w przeliczeniu na osobę, dwa i pół raza mniejsze niż w grupie pracowniczej. Oczywiście, w rodzinach ekonomicznie najsłabszych na żywność przeznacza się aż 40 z każdych stu złotych dochodu, zaś w najbogatszych – poniżej trzydziestu złotych. Mamy do czynienia z klasycznym przykładem powiązania zamożności z wydatkami na jedzenie. Dodać jeszcze warto, że osoby korzystające z pomocy społecznej miały do dyspozycji mniej niż 20 złotych na miesiąc.

Zwraca uwagę bardzo zbliżony – w każdym z typów rodzin – udział alkoholu i papierosów w domowym budżecie. Świadczy to o przeniknięciu tych nałogów do wszystkich grup społecznych. Na ten cel przeznacza się około trzech procent wydawanych co miesiąc pieniędzy. Prawie dziesiątą część swoich wydatków emeryci przeznaczają na lekarstwa i lekarzy – zatem raz jeszcze potwierdza się, jak bardzo zmalał obszar bezpłatnej opieki zdrowotnej. Taki też udział – około dziesięciu procent – mają koszty transportu i łączności w prawie wszystkich typach rodzin, prócz emeryckich i korzystających z pomocy społecznej. Na przejazdy i telekomunikację najwięcej (piętnaście ze stu) przeznacza się w rodzinach osób utrzymujących się z pracy na własny rachunek.

J. M. (PAI)

Demobil zza Odry

Niektórzy rolnicy z województwa łomżyńskiego kupują stare maszyny rolnicze w Niemczech, co często okazuje się chybioną decyzją. Niemcy natomiast kupują nasze urządzenia do produkcji rolnej.

Wielu gospodarzy z Łomżyńskiego kupuje co roku urządzenia rolnicze. Część kupujących decyduje się na nowe urządzenia, zaopatrując się w polskich firmach.

Bardzo często zza zachodniej granicy przywożone są przyczepy samozbierające do ciągników. Konstrukcje tych kilkunastoletnich urządzeń są przestarzałe. Gdy zepsują się, bardzo ciężko dobrać do nich brakującą część. Koszt sprowadzenia z Niemiec koła zębatego do maszyny to suma 20 proc. wartości całej przyczepy. Można wprawdzie zamówić ją u ślusarza, ale to potrwa. Problem jest wtedy, gdy zbliża się termin zbiorów, a urządzenie nie pracuje.

– Plony zebrane po terminie tracą na wartości. Rolnik angażuje duże środki w sprzęt, więc musi mieć pewność, że będzie on działał – powiedział „Gazecie" Stefan Sztejno, specjalista do spraw produkcji zwierzęcej z Rejonowego Ośrodka Doradztwa Rolniczego w Grajewie.

Przyczyną zakupu sprzętu za granicą jest niższa cena. Polskie przyczepy, kupowane u producenta kosztują w granicach 12–18 tys. zł, stare niemieckie są o połowę tańsze. Na terenie woj. łomżyńskiego w tym roku kupiono 7 nowych przyczep, szacuje się, że drugie tyle przywieziono z Niemiec.

Tymczasem rolnicy niemieccy, wyzbywając się swych urządzeń, zaopatrują się w polskie. I tak na przykład 80 proc. produkcji z fabryki w Mirosławcu przeznaczona jest na eksport.

Jak twierdzi Stefan Sztejno, polskie przyczepy są lepsze technicznie od zagranicznych. Zaleta naszych urządzeń polega na tym, że wybierak po wybraniu masy z ziemi wraca swym torem, zapobiegając dostaniu się powietrza do gleby, nie powodując nadpsucia dolnych partii sianokiszonki czy kiszonki. Natomiast sprzęt, który nie ma tej technologii, wprowadza w pierwszy centymetr pryzmy powietrze. Skutkiem jest zagrzewanie i zepsucie sianokiszonki i kiszonki. W wyniku tego pogarsza się jakość zbioru, a w efekcie zmniejsza produkcja mleka. **(an)**

Jak uniknąć zatrucia

Opracowane zostały zasady postępowania, które pozwolą uniknąć zatrucia grzybami:

- Zbieraj tylko gatunki dobrze znane;
- Ze ściółki wyjmuj całe owocniki, gdyż podstawa trzonu stanowi ważną cechę rozpoznawczą;
- Obejrzyj dokładnie cały owocnik i ustal przynależność gatunkową grzyba: w razie wątpliwości wyrzuć go;
- Nie zbieraj grzybów małych, ukrytych w ściółce, u których nie można dostrzec charakterystycznych cech;
- Zachowaj szczególną ostrożność przy zbieraniu grzybów mających na spodniej stronie kapelusza blaszki; niebezpieczne są zwłaszcza grzyby mające białe blaszki, bulwiasto zgrubiałą podstawę trzonu oraz zwisający na nim pierścień: do nich należą wszystkie muchomory;
- Nie zbieraj olszówek i innych grzybów, które wywołują zaburzenia żołądkowo-jelitowe, w postaci biegunek i wymiotów: one też są szkodliwe dla zdrowia;
- Nie trzymaj grzybów w foliowych torebkach, nie przechowuj, nawet w lodówce, ani świeżych, ani potraw z nich przygotowanych: psują się one bardzo szybko i powstają z nich substancje trujące;
- Grzyby są ciężkostrawne, nie należy ich w ogóle podawać małym dzieciom i osobom w podeszłym wieku;
- Pamiętaj, że wszystkie zatrucia grzybami objawiają się bólami głowy i brzucha, nudnościami, wymiotami i biegunką. Nie zwlekaj, nie stosuj żadnych zabiegów, zgłoś się do lekarza.

REKLAMA

INSTALACJE
SANITARNE I GRZEWCZE
(POLIPROPYLEN) SYSTEM "BOR"
KANALIZACJA
- WEWNĘTRZNA
- ZEWNĘTRZNA
PIECE OLEJOWE
I GAZOWE
JUST s.c. Białystok
ul. Kombatantów 4
tel. 675-56-05
D1012539

mAc

Gminne boje w Białej Piskiej

W sobotę „Gazeta Współczesna" i Studio Lato Radia Białystok gościli w Białej Piskiej. Podczas imprezy odbył się finał współzawodnictwa w ramach Turnieju Gmin Mazurskich MAZURY `98, w którym pierwsze miejsce przypadło Białej Piskiej.

Już od godziny 14 do parku miejskiego w Białej Piskiej ciągnęły tłumy ludzi. Pierwsi zawodnicy, którzy uczestniczyli w rywalizacji, pojawili się dopiero godzinę później. W tym czasie publiczność przyglądała się przygotowaniom do pierwszej konkurencji – jeździe na rowerach po leśnych i polnych drogach. Ku zaskoczeniu widzów, ten sprawdzian dla wielu okazał się bardzo trudny. Kilku zawodników miało problemy z zapanowaniem nad jednośladami – a zwłaszcza z umiejętnym użyciem przerzutek. Jeden z rowerzystów zaraz po starcie spowodował niegroźną kolizję. Po skończeniu tej konkurencji „kolarze" przyznali się, że rowery, którymi musieli pokonać dystans, były jak dla nich za dobre.

– Na wsi jeździmy na „ukrainach" i do takich maszyn jesteśmy przyzwyczajeni, a nie jakieś tam górale – usprawiedliwiali swoje nie najlepsze wyniki w tej konkurencji.

Tymczasem publiczność salwami śmiechu kwitowała każdy upadek i potknięcie zawodników.

Około godziny 16 na polanie w parku miejskim zgromadziło się już kilkaset osób z Białej Piskiej i okolic. Wokół żółtego namiotu „Gazety Współczesnej" kłębiły się tłumy dzieci i dorosłych. Wielu mieszkańców Białej Piskiej chętnie wrzucało pieniądze do puszki Polskiej Akcji Humanitarnej. Dzięki funduszom zebranym przez „Gazetę Współczesną" wsparta zostanie akcja dożywiania dzieci w naszym regionie.

Bardzo emocjonującą konkurencją było przeciąganie liny. Przedstawiciele poszczególnych gmin, na zmianę, próbowali pokonać przeciwników. Jednak najwięcej emocji i poruszenia wśród publiczności wzbudziły kobiety siłujące się z liną.

– Ciągnijcie! Mocniej! Kryśka, zaprzyj się! Za ślisko! – nawoływały zawodniczki.

W tym czasie publiczność dopingowała kobiety do jak największego wysiłku. Dużo emocji wzbudził w tej konkurencji występ zespołu z Białej Piskiej.

Inną konkurencją, w której dominowały panie, była ta polegająca na liczeniu pieniędzy. W jak najkrótszym czasie każdy zespół miał za zadanie policzyć taką samą ilość pieniędzy w bilonie. Aby nieco utrudnić konkurencję, zespoły musiały wystawić do niej tylko jednego zawodnika. Wszystkie drużyny zdecydowały się na to, by jako maszynki do liczenia swój kunszt pokazały niewiasty.

Najdłuższa konkurencja była wzorowana na Wielkiej Grze. Zawodnicy losowali pytania, na które musieli udzielić odpowiedzi.

Jednym z ostatnich zadań, które otrzymali do wykonania zawodnicy, był sprawdzian ich możliwości wokalnych. Ku zaskoczeniu publiczności i jury, większość drużyn bardzo dobrze poradziła sobie z zaśpiewaniem rodzimych przebojów – zarówno tych starszych, jak i nowszych.

W tym czasie baloniki, długopisy, koszulki i kubki, które rozdawaliśmy w żółtym namiocie „Gazety Współczesnej" znikały w ekspresowym tempie, zaś wśród tłumu widzów coraz więcej było „ludzi Współczesnej". Ogłoszenie wyników rywalizacji przeciągało się przez prawie 30 minut. Okazało się, że Ryn i Biała Piska mają taką samą liczbę punktów i trzeba było porównać wyniki obu drużyn w poszczególnych konkurencjach, aby wyłonić zwycięzcę tegorocznej edycji Turnieju Gmin Mazurskich MAZURY`98. Minimalnie lepsi okazali się reprezentanci Białej Piskiej i to oni w tym roku otrzymali puchar przechodni Prezesa Radia Białystok. Ryn uplasował się na pozycji drugiej (ta gmina w zeszłym roku po kolejnym zwycięstwie w turnieju otrzymała puchar na własność).

Po części konkursowej rozpoczęła się zabawa przy muzyce zespołu „Kazik i przyjaciele", która trwała do białego rana.

JBB
Fot. J. Bogdanowicz



Mamy już dwa balony „Współczesnej", a co tym razem?


Magda pomogła nam wylosować nagrody dla pięciu szczęśliwców



Przedstawiciele zwycięskiej gminy Biała Piska z pucharem



Co można złowić w słoju?



Szkoda, że to nie leciwa „ukraina"



Zaprzyj się Kryśka!


Puzzle to nie taka łatwa konkurencja

Z AUTOGIEŁDY ŁOMŻYŃSKIEJ

Wybrane notowania z soboty, 25 lipca

AUDI 80 (1993) 32,6 tys. zł, (1992) 28,3 tys. zł, (1991) 23,1 tys. zł, (1989) 19 tys. zł, (1988) 18,2 tys. zł, (1986) 13,5 tys. zł, (1984) 7 tys. zł;

AUDI 100 (1992) 31,7 tys. zł, (1991) 25,1 tys. zł, (1988) 18 tys. zł, (1982) 7,5 tys. zł;

BMW 315 (1982) 8,5 tys. zł;

BMW 316 (1992) 34,2 tys. zł;

BMW 324 (1990) 24,8 tys. zł;

CITROEN AX (1993) 14,3 tys. zł;

DACIA 1310 (1991) 4,1 tys. zł, (1989) 3,2 tys. zł;

DAEWOO TICO (1995) 19 tys. zł;

FIAT CINQUECENTO (1997) 16,4 tys. zł, (1996) 14,8 tys. zł, (1995) 14,3 tys. zł, (1994) 14 tys. zł, (1993) 12,8 tys. zł, (1992) 11 tys. zł;

FIAT TEMPRA (1992) 21 tys. zł;

FIAT UNO (1994) 17,2 tys. zł, (1993) 16,8 tys. zł, (1992) 14,3 tys. zł, (1991) 13,8 tys. zł;

FIAT 126p (1997) 10,2 tys. zł, (1996) 8,6 tys. zł, (1995) 7,9 tys. zł, (1994) 6,9 tys. zł, (1993) 6,2 tys. zł, (1992) 5,6 tys. zł, (1991) 5,2 tys. zł, (1990) 4,3 tys. zł, (1989) 3,8 tys. zł, (1988) 3,4 tys. zł, (1987) 2,7 tys. zł, (1986) 2,5 tys. zł, (1985) 2,2 tys. zł, (1984) 2,1 (1979) 0,8 tys. zł;

FIAT 125p (1991) 5,9 tys. zł, (1990) 5,1 tys. zł, (1989) 4,2 tys. zł, (1988) 3,9 tys. zł, (1987) 3,6 tys. zł, (1986) 2,8 tys. zł, (1985) 2,3 tys. zł, (1984) 1,8 tys. zł;

FORD ESCORT (1995) 25,2 tys. zł, (1994) 25 tys. zł, (1991) 19,3 tys. zł, (1990) 15 tys. zł,(1989) 14 tys. zł, (1987) 9,8 tys. zł; (1986) 8,4 tys. zł;

FORD FIESTA (1991) 20 tys. zł, (1990) 16,2 tys. zł, (1989) 12 tys. zł, (1982) 6 tys. zł;

FORD MONDEO (1994) 35,4 tys. zł;

FORD ORION (1988) 12 tys. zł;

FORD SIERRA (1993) 19,7 tys. zł, (1990) 16,3 tys. zł, (1983) 8,9 tys. zł;

ŁADA SAMARA (1994) 14,2 tys. zł, (1993) 13,4 tys. zł, (1992) 11,3 tys. zł, (1990) 9,4 tys. zł; (1989) 5,8 tys. zł;

ŁADA 2107 (1993) 10,2 tys. zł, (1992) 9,2 tys. zł, (1991) 8,8 tys. zł, (1990) 8 tys. zł, (1988) 7,2 tys. zł;

MAZDA 323 (1993) 22,8 tys. zł, (1989) 16,3 tys. zł;

MERCEDES 230 E (1992) 49 tys. zł;

MERCEDES 190 E (1992)40 tys. zł;

NISSAN SUNNY (1992) 22,8 tys. zł;

OPEL ASTRA (1995) 38 tys. zł, (1992) 23,4 tys. zł;

OPEL CORSA (1996) 28,2 tys. zł, (1991) 14,6 tys. zł;

OPEL KADETT (1991) 17 tys. zł, (1989) 14,3 tys. zł, (1988) 13,6 tys. zł, (1987) 11,3 tys. zł;

OPEL OMEGA (1990) 25,5 tys. zł, (1987) 18,9 tys. zł;

OPEL VECTRA (1993) 26 tys. zł, (1991) 20,8 tys. zł;

PEUGEOT 309 (1992) 18,4 tys. zł, (1990) 18,3 tys. zł;

PEUGEOT 405 (1989) 14 tys. zł;

POLONEZ (1997) 17,2 tys. zł, (1996) 16 tys. zł, (1995) 14,3 tys. zł, (1994) 13 tys. zł, (1993) 10,8 tys. zł, (1992) 10,3 tys. zł, (1991) 7,1 tys. zł, (1990) 6,8 tys. zł, (1989) 4 tys. zł, (1988) 3,5 tys. zł ;

RENAULT 19 (1992) 20,8 tys. zł, (1990) 17,4 tys. zł;

RENAULT CLIO (1995) 24,5 tys. zł, (1991) 13,8 tys. zł;

SEAT IBIZA (1993) 21,9 tys. zł, (1992) 16,5 tys. zł, (1991) 15,8 tys. zł;

SEAT TOLEDO (1994) 29 tys. zł;

SKODA FAVORIT (1992) 14 tys. zł, (1991) 12,3 tys. zł;

TOYOTA CARINA (1992) 22,6 tys. zł, (1991) 21,2 tys. zł;

VOLKSWAGEN GOLF (1994) 28,6 tys. zł, (1993) 25,3 tys. zł, (1992) 20 tys. zł, (1989) 15,1 tys. zł, (1987) 14,2 tys. zł;

VOLKSWAGEN JETTA (1991) 20,5 tys. zł, (1984) 9 tys. zł;

VOLKSWAGEN PASSAT (1994) 41,7 tys. zł, (1993) 34,2 tys. zł, (1992) 26 tys. zł, (1991) 25 tys. zł, (1990) 23 tys. zł, (1989) 21,2 tys. zł, (1988) 19 tys. zł;

VOLKSWAGEN POLO (1993) 18,6 tys. zł, (1990) 14 tys. zł, (1988) 11,3 tys. zł;

VOLKSWAGEN VENTO (1993) 29,5 tys. zł;

(MK)

AUTO - KOMIS
"Twoje Marzenie"
KREDYTY SAMOCHODOWE BEZ 1 WPŁATY W CIĄGU 3 GODZ.



Centrum Białegostoku:
ul. Mazowiecka 32 ☎ 745-52-84

Z AUTOGIEŁDY BIAŁOSTOCKIEJ

Oto niektóre niedzielne notowania. W nawiasach – obok marki – rocznik pojazdu:

CINQUECENTO „700" (1996) 14,6-14,9 tys. zł, (1995) 13,7-14 tys. zł, (1994) 12,8 tys. zł, (1992) 11-11,2 tys. zł, **„900"** (1996) 16,9 tys. zł, (1994) 14,5 tys. zł;

FIAT 126p (1996) 9-9,2 tys. zł, (1995) 7,5-8 tys. zł, (1994) 7,2 tys. zł, (1993) 6,5 tys. zł, (1992) 5,1 tys. zł, (1989) 3,2 tys. zł, (1988) 2,8 tys. zł, (1983) 1,7 tys. zł (1982) 1,5 tys. zł;

FIAT 1500 (1989) 3,4 tys. zł, (1987) 3 tys. zł, (1986) 2,5 tys. zł;

POLONEZ (1997) 16 tys. zł, (1996) 14-15 tys. zł, (1994) 13 tys. zł, (1992) 8 tys. zł, (1990) 4,7 tys. zł, (1989) 4,5 tys. zł, (1986) 3,5-3,8 tys. zł;

ŁADA (1992) 9,9 tys. zł, (1991) 8,5-9 tys. zł, (1990) 8 tys. zł, (1989) 4,5 tys. zł, (1986) 4,1 tys. zł;

SAMARA (1994) 15 tys. zł, (1993) 12,8 tys. zł, (1989) 6,8-7,4 tys. zł;

WARTBURG (1990) 6,5 tys. zł, (1987) 2,4 tys. zł, (1985) 2,8 tys. zł;

BMW 520 iK (1991) 30 tys. zł;

CHEVROLET LUMINA (1992) 36 tys. zł;

CITROEN ZX (1994) 22 tys. zł, **XANTIA** (1994) 27,7 tys. zł;

DAEWOO NEXIA (1996) 21,9 tys. zł;

FIAT CROMA (1992) 15 tys. zł, (1990) 16,5 tys. zł, **TIPO** (1994) 20,9 tys. zł, (1993) 20 tys. zł, (1991) 13,3 tys. zł, (1989) 8,6-14,5 tys. zł, **UNO** (1993) 13,8 tys. zł, (1991) 13,5-13,7 tys. zł, (1989) 8,5 tys. zł;

FORD ESCORT (1996) 53 tys. zł, (1991) 16,4 tys. zł, (1990) 13-15 tys. zł, **FIESTA** (1994) 17,3 tys. zł, (1990) 15,2 tys. zł, **MONDEO** (1993) 33 tys. zł, **SCORPIO** (1986) 12,5 tys. zł, **SIERRA** (1989) 12,5 tys. zł, (1987) 10 tys. zł;

HONDA ACCORD (1989) 17,5 tys. zł, (1987) 14,9 tys. zł, **CIVIC** (1991) 16,3 tys. zł, (1990) 16 tys. zł;

HYUNDAI PONY (1991) 14,5-15 tys. zł;

MAZDA „121" (1992) 17,4 tys. zł, **„323"** (1992) 19,5 tys. zł, (1991) 20,5 tys. zł, (1989) 17,5 tys. zł, **„626"** (1987) 12,5 tys. zł, (1983) 6,5 tys. zł;

MERCEDES 240 D (1980) 7,8 tys. zł;

NISSAN MICRA (1991) 16 tys. zł, (1990) 13,5 tys. zł, **MAXIMA** (1995) 53 tys. zł, **SUNNE** (1993) 24,8 tys. zł, (1991) 21 tys. zł, **VENETTE** (1991) 18 tys. zł;

OPEL ASCONA (1983) 7,4 tys. zł, **KADETT** (1991) 16,5 tys. zł, (1986) 11,3 tys. zł, **VECTRA** (1991) 18,5-21,8 tys. zł, (1990) 18-20,5 tys. zł, (1988) 16,6 tys. zł;

PEUGEOT „405" (1994) 22,5-23,2 tys. zł, (1993) 19,5 tys. zł;

RENAULT „19" (1993) 21 tys. zł, (1992) 19,5 tys. zł;

SEAT TOLEDO (1994) 25 tys. zł, (1993) 22,5 tys. zł;

SKODA FAVORIT (1991) 11,9 tys. zł;

TOYOTA SPORT WAGON (1991) 22,8 tys. zł, **SUPRA** (1994) 49 tys. zł;

VOLKSWAGEN GOLF (1991) 16,5-17,5 tys. zł, (1990) 17 tys. zł, (1989) 16,3 tys. zł, **JETTA** (1989) 17,6 tys. zł, (1985) 12,2 tys. zł, **PASSAT** (1991) 23 tys. zł, (1989) 19,8 tys. zł, combi – 19 tys. zł, (1984) 8 tys. zł, **POLO** (1994) 22 tys. zł, **SANTANA** (1982) 7 tys. zł;

ŻUK (1989) 6,7-7 tys. zł, (1988) 6,5 tys. zł, (1985) 3,1-3,2 tys. zł, (1980) 2,2 tys. zł.

Ogółem wystawiono na sprzedaż 615 samochodów i 19 motocykli. (h)

Renault Megane kombi

Francuzi z Renaulta idąc za ciosem, czyli kontynuując serię dobrze sprzedającego się modelu Megane, wprowadzają do sprzedaży wersję kombi. Należy to traktować jako uzupełnienie rodzajów nadwozia. Do oferowanej piątki – hatchback, sedan, classic, kabriolet i scenic – doszło wreszcie kombi. Od września będzie ono sprzedawane w Turcji, gdzie będzie produkowane w zakładzie w Bursie. Na pozostałe rynki wejdzie w początku 1999 roku.

Zakład w Bursie montuje od września 1997 roku wersję Megane Classic z zachowaniem standardów jakościowych, obowiązujących w europejskich zakładach Renaulta. Megane kombi – samochód niższej średniej klasy – uzupełni nie tylko ofertę tego producenta, będzie także kolejnym kombi na rynku pojazdów tego typu. A trzeba wiedzieć, że jest to segment bardzo znaczny, np. we Włoszech kombi w 1997 r. stanowiły 22 proc. sprzedanych nowych aut niższej średniej klasy, w Szwajcarii ten udział wynosi 25 proc., a w Niemczech 23 proc. Polski nabywca gustuje raczej w innych rodzajach nadwozi i sprzedaż kombi nie przekracza 10 proc.

Megane kombi – podobnie jak inne auta w tej klasie – oferuje dość dużą przestrzeń bagażową. Przy całkowitej długości auta 4,41 m, pojemność użytkowa wynosi nieco ponad 1600 litrów.

(jag)



Renault Megane kombi

AUTO-MOTO

KUPIĘ

POLONEZA + GAZ do 10 tys., 675-58-54.

OPLA ASTRĘ, 1994/95, 4-drzwiowy, (085) 730-14-52.

CZĘŚCI DO KRAZA, siłowniki wywrotu Ziła, inne, (085) 683-25-79.

CZĘŚCI MITSUBISHI GALANT 2.3 TD lub cały na części, (085) 715-52-37.

SPRZEDAM

POLONEZ 1.5, 1990, granatowy, 5,8 tys., 086-772-985.

AUDI 90 2.3 E, 1989/90, stan idealny, 25,5 tys., 090-267-011.

POLONEZ, 1994, 654-76-53.

SKODA FAVORIT, 1991, 654-76-53.

FORD SIERRA, 1984, garażowany, 5.900, 730-81-24.

126p, 1991, (086) 775-939, po 21.

LUBLIN, 1995, I właściciel, stan dobry, 20.000, 0602-646-010.

126p, 1991, czerwony, 4.700, (085) 719-60-03.

CITROEN BX, 1983, na części, 1.500, 711-77-09.

NISSAN SUNNY 1.4 16V, 1991, 17.700, (086) 186-944.

FORD ESCORT 1.8 D, 1991, 15.700, (086) 186-944.

SKODA FAVORIT, 1989, 9.000, 711-46-84.

FORD ESCORT 1.6 D po wypadku, 4.800, (085) 730-34-45, 090-359-962.

RENAULT 19 po wypadku, 9.000, 085-730-34-45, 090-359-962.

POLONEZ CARO, 1993, 8.800, 732-24-24.

AVIA A31 N lub Star z żurawikiem zamienię na wózek widłak, 710-21-61.

FORD SIERRA 2.3 D COMBI, 1987, stan techniczny bardzo dobry, 12.000, 741-01-09.

MITSUBISHI GALANT, 1991, 087-644-64-36.

GOLF GTI, 1990, 087-644-64-36.

VOLKSWAGEN JETTA 1.6 D, 1985/86, 12.200 zł, 683-36-53.

CINQUECENTO 704, 1992/93, 11.200 zł, 683-36-53.

FIAT UNO, 1993, powypadkowy, 7.500 zł, 683-36-53.

MERCEDES 190 D, 1986, stan bdb, 22.400 zł, 683-36-53.

VOLKSWAGEN GOLF 1.8 B, 1987, 5-drzwiowy, 5-biegowy, 13.500 zł, 683-36-53.

ŻUK A11 B, 1988, 6.500, 087-644-74-61.

FIAT PALIO, 1998, 30 tys., zamienię, 085-731-17-67.

CITROEN XANTIA, 1994, zdecydowanie, (085) 737-54-04.

PN 1600 GLI, alarm, c. zamek, 11.000, 653-16-88, 0602-758-021.

POLONEZ ATU, 1997, po wypadku, 3.600 km, 9.000, 090-669-764.

PASSAT 1.9 D COMBI, XII 1991, 23.000, 0602-307-012.

AUTOSAN BAR, (086) 717-608.

ESCORT 1.6 D, 1985, **Golf 1.3**, 1989, pięciodrzwiowe, Ełk, (087) 610-36-89.

GOLF 1.6 D, 1988, **Jetta 1.6 D**, 1989, Ełk, (087) 610-36-89.

JEEP CHEROKEE, 1994, 53.000, (0114) 70-00, (0601) 276-645.

ROBUR PLANDEKA, 1990, 2 ha pod staw rybny, (085) 730-45-25.

GOLF II TD, 1992, (087) 644-66-25.

OPEL VECTRA 1.6i, 1993, (087) 644-93-28.

SEAT TOLEDO 1.8 BENZYNA, 1993, srebrny metalik, 22.500, zamiana na 126p, (085) 661-27-23.

FIAT 125p, 1986, biały, 23 tys., (085) 741-39-72.

VW GOLF 1.6 D, 1989, 5-drzwiowy, nie składak, 16,3 tys., 085-655-64-46, wieczorem.

CC 900, X 1996, 21 tys. km, 19.000, Łukawski Kazimierz, Suchowola, Leśna 4.

TRANSIT 2.5 D, 1991, 26.700, zamiana, 0602-301-710.

RENAULT 19 DIESEL, 1993, 22.700, zamiana, 0602-301-710.

TRANSIT 2.5, 1995/96, z salonu, 48.500, 661-67-48.

STAR 66 LAWETA, stan bdb, 086-752-789.

PRZYCZEPKA TURYSTYCZNA NIEWIADÓW N-250C, 1.050, (085) 676-25-80.

OMEGA COMBI 2.3 D, 1987, 15,2 tys., (085) 743-69-63.

POLONEZ 1.4 ROVER, XII 1996, (085) 655-75-73.

CIĄGNIKI SIODŁOWE, naczepy, chłodnie, izotermy 1980/98 na zamówienie, od 5 tys. DM, 0602-557-199.

FORD TAURUS AUTOMAT, 1988, 7.000, (085) 719-43-70.

VW GOLF III, 1993/94, 29.000 zł, (085) 661-64-21.

MULTICAR WYWROTKA, 8.000, (085) 654-05-07.

MAZDA 626 2500 V6, 1993, pełne wyposażenie, zamienię, (085) 732-68-49.

TOYOTA SUPRA 3.0 TURBO, 1991, stan idealny, 29.000, (087) 644-53-62.

ASCONA 1300 CCM, 1983, atrakcyjny wygląd, stan bdb, 7.300, (085) 654-33-73.

FIAT TEMPRA, 1993, 22.500, (085) 682-36-29.

C-360, 1982, 12.500, (085) 682-36-29.

AUDI 80 1600 DIESEL, 1984, 8.500, (085) 682-30-74.

OMEGA GAZ SEDAN, 1988, 13.500, (085) 682-30-74.

JELCZ 317, 1989 + przyczepa D 661, 11,5 tony, 21.000, (085) 743-11-64.

POLONEZ CARO 1.9 DIESEL, 1991 X, 8,5 tys., (085) 737-53-81.

OPEL KADETT 1600i, 1988/95, hak, sprawny, 13.000, 651-78-38.

POLONEZ, 1995, 11.800, (086) 775-848.

POLONEZ, 1994, 10.500, (086) 775-848.

POLONEZ, 1990, 4.700, (086) 775-848.

FORD TRANSIT TD, 1993, zamiana, (086) 775-848.

FORD TRANSIT 2.5 D, 1995 XII, 41.000, (085) 715-23-12.

JELCZ 317 W, stan dobry, (085) 710-19-24.

MERCEDES 208 D, 1993, wypadkowy, 30 tys., (086) 760-032.

CZĘŚCI FORD TRANSIT, 1995, (086) 760-032.

FORD TRANSIT 2.5 TD, 1996, 49,5 tys., (086) 760-032.

MERCEDES 123 300 D, 1983, stan bdb, oryginalny lakier, 12.500, (0116) 63-88.

POLONEZ ATU 1.5 ROVER, 1996, (085) 655-71-51.

OPEL OMEGA 2.0i, 1996 XI, bogate wyposażenie, stan b.dobry, 52.500 zł, 0602-557-199.

NACZEPA „KRONE", 1988 XI, 12,60 dł., na poduszkach, stan b. dobry, 38.500 zł + VAT, 0602-557-199.

MAZDA 626 1.8i, 1996, 5-drzwiowa, lekko uszkodzona, stan idealny, 9.800 DM + cło 8.500 zł, 0602-557-199.

126p, 1986, pilnie, (086) 741-313.

KAMAZ, 1981, trzystronny wywrot, kabina pięcioletnia, duża, stan bdb, 21.000, 715-44-70.

CC 700, 1996, 15.500, (085) 663-37-67.

STAR PLANDEKA 6 T, (085) 718-65-37.

JELCZ 3W 317, 1988, + przyczepa HL 8011, ogumienie nowe, (086) 760-234.

ŻUK SKRZYNIOWY, 1983, (085) 650-22-03.

TOYOTA HIACE 2.5 DIESEL, 1997, dostawcza, 44.000, 715-33-82, 0602-537-738.

LAWETA OCYNKOWANA, 1993, 3.700, 715-21-52.

IVECO 2.5 D, 1988, 19.100, zamiana, 743-57-23.

SUZUKI SAMURAJ W 80, 711-79-00.

125p, podzespoły Poloneza, (085) 814-14-85.

OPONY 900 X 20, paka na Stara, (085) 652-26-84.

POLONEZ TRUCK, 1994, (085) 652-26-84.

OSPRZĘT TYLNY OSTRÓWEK, rama Jelcza, (085) 652-26-84.

AUTOBUS JELCZ 080, silnik SW-400, (085) 652-26-84.

VW TRANSPORTER 1.6 D FURGON, 1986, 13.800 zł, (087) 641-24-18, po 20.

FIAT 126p 650, 1986, 2.300 zł, (087) 641-22-92.

POLONEZ, 1981, stan dobry, 1.400 zł, 719-77-96.

SILNIK POLONEZA + skrzynia biegów V, (085) 814-14-10, 715-52-37.

TOYOTA TERCEL 1.3, 1989, biała, 13.000, (085) 654-61-22.

KABINA PO REMONCIE, wkład mostu Kamaz, od 1.300, (087) 644-64-71.

ELZAB
PRODUCENT KAS FISKALNYCH

wszyscy liczą na nas

PROMOCJA TRWA DO KOŃCA LIPCA!!!
- kupując jedną kasę otrzymujesz organizer
- kupując dwie kasy otrzymujesz multiplekser
- kupując trzy kasy otrzymujesz trzy szuflady kasowe
- kupując cztery kasy i więcej otrzymujesz komputer DTK

szczegóły u dilerów

letnia promocja

SPRZEDAŻY SYSTEMOWYCH KAS FISKALNYCH

ELZAB Delta

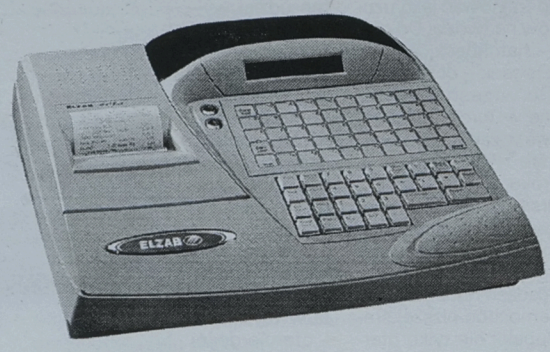

DYSTRYBUTOR
C.I. ZETO SA
☎ (085) 741 68 58

DILERZY LOKALNI:

AMIKOM	☎ (085) 654 54 81
BELFER	☎ (086) 72 30 09
ELMARK	☎ (085) 732 04 88
EX - COMP	☎ (086) 19 05 33
GEMARK	☎ (087) 65 39 54
HARDWARE	☎ (085) 744 37 47
KOMSERWIS	☎ (085) 744 30 30
MIKOM	☎ (085) 814 14 14
NORDCOM	☎ (085) 661 72 85
PUBLIKATOR	☎ (085) 653 90 00
REMIX	☎ (087) 621 37 43
T-MATIC	☎ (087) 610 57 07
TPM KOMPUTER	☎ (086) 71 17 30
UNIWERSUS	☎ (087) 66 45 51

D1013010

CEMENT WAPNO RATY

BL. DACHÓWKOWE I TRAPEZ
bl. aluminiowe
bl. ocynkowane
bl. czarne
STAL ZBROJENIOWA
- gładka - żebrowana
RURY STALOWE
- czarne - ocynkowane 3/8" - 2 1/2"

KSZTAŁTOWNIKI
- stalowe: walcowane - zimnogięte
- kątowniki - ceowniki, dwuteowniki
- przekroje zamknięte - płaskowniki

Suchy tynk (płyty g/k)
-papy zwykłe i termozgrzewalne - lepik
- dysperbit - eternit - ościeżnice stalowe
- grzejniki żeliwne i aluminiowe - siatki ogrodzeniowe i budowlane - cement
- wapno - styropian M15, M20, M20 FREZ, M30 - wełny mineralne 5~15cm - okna dachowe VELUX

1012749b

ZAPEWNIAMY TRANSPORT

HeBUD
Białystok, Zaścianki,
ul. Szosa Baranowicka 60 A
tel./fax 74-18-470
tel. 74-18-361
godz. 7-16, sob. 8-14

1013053

Oferujemy więcej ....
miejsce inne niż wszystkie



MARK-BUD sp. z o.o.
15-404 Białystok ul.Młynowa 21
tel/fax (085) 742 28 69, 742 66 11

Nowy zespół mieszkaniowy "ZIELONA OAZA" przy ul.Krętej w Białymstoku
funkcjonalne rozwiązania projektowe wygoda komfort mieszkania od 30 m²
mieszkania dwupoziomowe podziemny garaż ogrodzony teren bezpieczeństwo spokój
ponadto w ofercie mieszkania i lokale użytkowe przy ul. Stary Rynek i ul. Mickiewicza
nabywcy mieszkań biorą udział w losowaniu samochodu SKODA FELICIA

OGŁOSZENIE

Zarząd Miasta Bielska Podlaskiego w wykonaniu Uchwały nr 172/419/98 z dnia 6 maja 1998 roku o g ł a s z a drugi przetarg ustny nieograniczony na sprzedaż trzech atrakcyjnych działek budowlanych położonych w m. Bielsk Podlaski przy ulicy Jagiellońskiej.

Tereny w pobliżu centrum miasta przy urządzonej ulicy uzbrojonej w energię elektryczną, sieć telefoniczną, wodociągową i deszczową, możliwość przyłączenia do kanalizacji sanitarnej.

Działki oznaczone numerami geodezyjnymi:

- 3021/5 o pow. 614 mkw. wraz z nakładami (budynek mieszkalny drewniany),
  cena wywoławcza 27.852 zł,
  wadium 2.786 zł,
- 3021/6 o pow. 570 mkw.,
  cena wywoławcza 22.424 zł,
  wadium 2.243 zł
- 3021/7 o pow. 644 mkw.,
  cena wywoławcza 21.144 zł,
  wadium 2.115 zł

będące przedmiotem przetargu zgodnie z planem ogólnym zagospodarowania przestrzennego miasta Bielska Podlaskiego są położone na terenach zabudowy mieszkaniowej jednorodzinnej z dopuszczeniem nieuciążliwych zakładów pracy położone w strefie ochrony konserwatorskiej.

Przetarg odbędzie się w dniu 11.08.1998 r. o godz. 10.30 w siedzibie Urzędu Miejskiego w Bielsku Podlaskim, pokój nr 45.

Ustalone wadium należy wnieść do dnia 7.08.1998 r. do kasy Urzędu Miejskiego w Bielsku Podlaskim lub na konto Urzędu Miejskiego PBK S.A. O/Bielsk Podlaski nr 11101167-97-3600-1-66.

Wadium wniesione przez uczestnika, który wygra przetarg, zostanie zaliczone na poczet ceny nabycia. W przypadku uchylenia się uczestnika, który wygra przetarg od zawarcia umowy notarialnej wadium ulega przepadkowi na rzecz sprzedającego.

Szczegółowych informacji udziela się w pokoju nr 28 Urzędu Miejskiego w Bielsku Podlaskim lub telefonicznie pod nr. 730-05-50 wew. 110.

Zarząd Miasta zastrzega sobie prawo unieważnienia przetargu bez podania przyczyn.

Ogłoszenie wywiesza się na tablicy ogłoszeń Urzędu Miejskiego w Bielsku Podlaskim na okres 2 tygodni od 23 lipca 1998 roku do dnia 6 sierpnia 1998 roku.

(1013138)

Nadleśnictwo Szczebra, 16-304 Nowinka

ogłasza

przetarg nieograniczony na przebudowę komina wraz z bieżącym remontem mieszkań w budynku mieszkalnym położonym w miejscowości Szczebra 43C w wymaganym terminie do dnia 30 września 1998 roku.

Publiczne otwarcie ofert odbędzie się w siedzibie Nadleśnictwa w Szczebrze, 16-304 Nowinka w dniu 10 sierpnia 1998 roku o godzinie 10.00.

Oferty powinny być składane w sekretariacie Nadleśnictwa w Szczebrze do dnia 7 sierpnia 1998 roku do godziny 14.00. Oferty winne być umieszczone w zamkniętych kopertach - wewnętrznej i zewnętrznej. Koperta zewnętrzna nie powinna mieć żadnych oznakowań i napisów oprócz adresu i nazwy zamawiającego.

Oferta winna zawierać:

- 1. Nazwę i adres oferenta.
- 2. Zaświadczenie o braku zobowiązań wobec ZUS i Urzędu Skarbowego.
- 3. Odpis dokumentu potwierdzającego uprawnienie do występowania w obrocie prawnym.
- 4. Termin rozpoczęcia i zakończenia robót.
- 5. Oświadczenie, iż znane są oferentowi warunki ogólnego i technicznego wykonania remontu.
- 6. Nazwisko i imiona osoby uprawnionej do reprezentowania oferenta.
- 7. Cenę zryczałtowaną za wykonanie zamówienia.

Wadium w wysokości 1250 zł (jeden tysiąc dwieście pięćdziesiąt złotych) należy wpłacić w kasie Nadleśnictwa w terminie do dnia 07 sirpnia 1998 roku do godziny 14.00.

Wpłacone wadium zostanie zwrócone z chwilą wyboru oferenta. Wadium oferenta, którego oferta zostanie przyjęta, zostanie zwrócone z chwilą podpisania umowy.

Oferenci mogą uzyskać informacje o przetargu w siedzibie Nadleśnictwa w dniu 6-7 sierpnia 1998 roku od godziny 10.00 do 12.00. Umowa na wykonanie usług remontowych będzie zawarta w dniu wyboru oferty.

Zastrzega się, iż Nadleśnictwo ma prawo swobodnego wyboru ofert i odrzucenia ich bez podania przyczyn, bez prawa protestów i odwołań.

Regulamin przetargu oraz specyfikacja istotnych warunków zamówienia znajduje się do wglądu w pokoju nr 14 w siedzibie zamawiającego.

(200772)

LEŚNE GRZYBY, JAGODA, PORZECZKA,TRUSKAWKA
OWOCE MIĘKKIE



Skupujemy w każdej ilości

CHŁODNIA W JASTROWIU
ul. Grunwaldzka 9
tel. 067 266 27 80
tel./fax 067 266 37 81
067 256 24 90

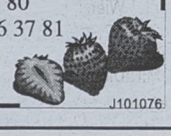

J101076

OGŁOSZENIE O LICYTACJI NIERUCHOMOŚCI

Komornik Sądowy Rewiru II przy Sądzie Rejonowym w WĘGORZEWIE ogłasza, że:

dnia 11.08.1998 r. o godz. 11.00 w kancelarii komornika 11-600 WĘGORZEWO przy ul. 3 MAJA 2, pok. nr 5 odbędzie się druga licytacja nieruchomości należącej do:
SOROCZYŃSKI WITOLD
stanowiącej:
działka zabudowana o pow. 1.500 mkw. (sklep)

położonej:
11-604 Perły,
dla której Zamiejscowy Wydział Ksiąg Wieczystych prowadzi księgę wieczystą nr **KW 13628.**

Suma oszacowania wynosi **32.606,00 zł,** zaś cena wywołania jest równa **2/3** sumy oszacowania i wynosi 21.737,34 zł.

Licytant przystępujący do przetargu zobowiązany jest złożyć rękojmię w wysokości 1/10 sumy oszacowania, tj. **3.260,60 zł** w gotówce lub książeczce oszczędnościowej.

(1013145)

mirpol

SKUP ZŁOMU

skup złomu stalowego
w cenie od 120-180 zł/t.
skup złomu żeliwnego
w cenie od 120-220 zł/t.

większe ilości odbieramy własnym transportem

BIAŁYSTOK
ul. Ks. J. Popiełuszki 113
tel. 635-266

SKUP I ZŁOMOWANIE POJAZDÓW
przeznaczonych do wyrejestrowania - kasacji

SPRZEDAŻ CZĘŚCI
z demontażu pojazdów

BIAŁYSTOK
ul. Elewatorska 29
tel. 514-061, 512-606, fax 514-063

Największy Salon Mebli Biurowych

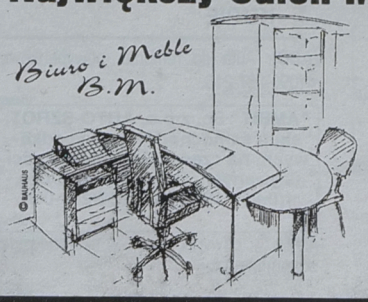

Obchodzimy I Urodziny Salonu

Bardzo duże rabaty!
Przyjdź!
do 30 lipca

D1012708

Białystok, Octowa 2, tel. 742-22-63, 0602 752955

STOLBUD SOKÓŁKA S.A.
PHU SA&SZA S.C.

Jedyne w swoim rodzaju
drewniane okna
i drzwi z amerykańskiej płyty profilowanej
• jednoramowe • trzyszybowe • energooszczędne •
• drewno klejone warstwowo • okucia standard i obwiedniowe •
Ceny niższe od cen producenta. Korzystne rabaty dla odbiorców hurtowych.
Białystok • ul. 27 Lipca 62 • (teren MPO) • tel./fax 675-27-78 • tel. 653-85-42
Białystok • hurtownia nr 2 • ul. Plażowa 2 • tel. 741-20-03, 741-20-53

D1012636

FarmFood **FARM FOOD S.A. Oddział w Czyżewie**

zatrudni:

- inżynierów technologii żywności o specjalizacji przetwórstwa mięsa.

Szczegółowych informacji udziela dział kadr tel. (0-86) 755-406 wew. 217

1013157

TELE INTER UAKTYWNIJ SIĘ ZA 99 ZŁ
autoryzowany dealer

Aktywacja za 99 zł + VAT

pod warunkie zakupu dowolnego aparatu telefonicznego

Telefony posiadają blokadę SIM-LOCK tzn. współdziałają tylko z kartą SIM sieci ERA GSM.

era GSM

powiedzmy to wyraźnie
SALON TELEKOMUNIKACJI
Białystok, ul. 1000-lecia PP 8,
budynek Polmozbytu, tel. 538-525, 538-272

D1012825



Panasonic FP 7113

TELE INTER COMMUNICATION
Aleja 1000-lecia Państwa Polskiego 8
Białystok, tel./fax 653-85-25, tel. 653-82-72

1012763

PREFABET-EŁK Spółka z o.o.
W EŁKU, ul. Sikorskiego 34

poszukuje

wykonsawcy przekładek drewnianych ok. 12 msześc. miesięcznie o wymiarach:

❖ 1. 2,5 cm x 5 cm x 100 cm.
❖ 2. 2,5 cm x 5 cm x 130 cm.
❖ 3. 2,5 cm x 5 cm x 160 cm.

Oferty pisemne z gwarancją stałej ceny do końca 1998 roku za 1 msześc. należy składać do dnia 8.08.1998 r.

Bliższe informacje pod nr. tel. (0-87)610-62-71 wew. 33, tel/ fax (0-87)610-62-73.

(1013162)

ODGW Warszawa Gospodarstwo Pomocnicze w Giżycku, ul. Wodna 4, tel. 28-22-08

ogłasza przetarg nieograniczony na sprzedaż:

❖ 1. Łódź ciężarowa 25 ton, Gż-III-88, rok prod. 1972, cena wywoławcza 750,00 zł.
❖ 2. Pustaczarka K-3 z formą wymienną ALFA, rok prod. 1990, cena wywoławcza 920,00 zł.
❖ 3. Strugarka poprzeczna do metali SP-2, rok prod. 1964, cena wywoławcza 430,00 zł.

Przetarg odbędzie się w dniu 11.08.1998 r. o godz. 9.00 w siedzibie Gospodarstwa Pomocniczego w Giżycku, ul. Wodna 4.

Oferowane do sprzedaży środki, poz. 1 i 3 oglądać można w Oddziale Ostrołęka, ul. Nadnarwiańska 2, poz. 2 w Giżycku, ul. Jeziorna 10a.

Przystępujący do przetargu obowiązani są wpłacić wadium w wysokości 10% ceny wywoławczej w dniu przetargu. W przypadku braku nabywcy II przetarg odbędzie się w dniu 25.08.1998 r.

Zastrzega się prawo unieważnienia przetargu bez podania przyczyn.

(1013106)

Treść **ogłoszeń drobnych** z pięciu ostatnich numerów **GAZETY WSPÓŁCZESNEJ** poznasz dzwoniąc:

94-77

Telefoniczna Agencja Informacyjna
http://www.tai.com.pl

BEZPOŚREDNI IMPORTER ODZIEŻY UŻYWANEJ SORTOWANEJ Z KANADY I KALIFORNII

POL-CAN-W *oferuje:*

- 60 sortymentów
- odzież dla dorosłych, młodzieży, dzieci
- sezonowe oferty sprzedaży
- supersort

GWARANTUJEMY WYSOKĄ JAKOŚĆ, NAJNIŻSZE CENY RABATY DO 20% TRANSPORT GRATIS

ŁÓDŹ, ul. Morgowa 7 (7.00-18.00)
tel./fax (0-42) 652-76-02, 652-95-75
650-90-01, 650-90-02
FILIA: Tuszyn, ul. Słoneczna 15
tel. (0-90) 23-15-13

1013109

Dynamiczna firma produkcyjno-handlowa działająca na rynku instalacji sanitarnych

zatrudni:

Kierownika Działu Techniki i Innowacji

Wymagania:
- dynamizm i inicjatywa
- wykształcenie w kierunku sanitarnym lub technologii tworzyw sztucznych
- znajomość obsługi komputera

Oferujemy:
- ciekawą pracę
- atrakcyjne wynagrodzenie
- szkolenia specjalistyczne
- wszechstronny rozwój

1013113

List motywacyjny, CV prosimy przesłać pod adresem: 16-001 Białystok - Kleosin, skr. poczt. 18

Zarząd Miasta Białegostoku

przedłuża termin składania ofert na wykonanie nawierzchni, ul. Pięknej do dnia 31 lipca 1998 roku, godz. 8.30.

Materiały dotyczące przetargu do wglądu w Wydziale Budownictwa i Inwestycji Urzędu Miejskiego w Białymstoku, ul. Warszawska 21, pok. 306.

(1013147)

PRACA

❒ ZATRUDNIĘ

ADRESOWANIE kopert -zatrudnimy. Cały kraj. Informacja gratis, koperta zwrotna. "EURO -INWEST" 99-300 Kutno, box 28. 1066877

ATRAKCYJNA praca w zawodzie z przyszłością, ☎(086)18-75-19. 105180

CHAŁUPNICTWO. Gwarantowane umową 2.100 zł miesięcznie. Zapewniany zbyt, zaopatrzenie, urządzenia. Informacje, umowy - "LITHIUM", 87-140 Chełmża, Jana 6. Dołącz znaczek za 4,40. 1068389

CHAŁUPNIKÓW zatrudnimy, ☎0-700-71-738. 1067085

DUŻA firma amerykańska poszukuje stolarzy z wieloletnim doświadczeniem w produkcji wyrobów z drewna litego. Praca w Stanach Zjednoczonych. ☎(0-87)621-43-64 (10.00 -18.00). 1065504

FIRMA zatrudni doświadczonego pracownika do działu księgowości z wykształceniem średnim ekonomicznym. ☎(0-85)663-12-30. 1068366

FIRMA zatrudni osobę do przygotowywania posiłków najchętniej z wykształceniem gastronomicznym, preferującą zdrowe żywienie. Wymagane: aktualne badania lekarskie, samochód, dyspozycyjność. ☎(0-85)663-12-30. 1067775

FIRMA zatrudni pracownika do działu exportu z doświadczeniem w dokonywaniu obsługi celnej. Wymagana znajomość j. niemieckiego lub angielskiego. ☎(0-85)663-12-30. 1068597

LAKIERNIKA samochodowego. Szczuczyn, ☎(0-86)72-55-58. 1068173

PANIE jako hostessy w Ostrołęce. Zakwaterowanie, ☎090/348-731, ☎090/648-642, ☎(0-29)76-00-915. 1068211

PRACA w Niemczech przy zbiorach owoców i warzyw, sezon 1998 -1999. Tylko poważne oferty od poniedziałku do piątku między 10.00 a 16.00, ☎0602/842-332. 1068286

WYKWALIFIKOWANE szwaczki ze stażem mimimum 3-letnim oraz pomoc krawiecką, ☎(0-85)65-42-703. 1068531

WYMARZONA praca dla sekretarki, asystentki po ukończeniu Jednorocznego Studium. Aleja Solidarności 15, ☎65-13-494. 1065900

ZAKŁAD SAMOCHODOWY zatrudni lakiernika blacharza, ucznia do przyuczenia zawodu, Bracka 9, ☎(0-85)74-15-482. 1068523

ZATRUDNIĘ kierowcę do samochodu ciężarowego, ☎(086)177-014, 73-60-90. 105191

NIERUCHOMOŚCI

❒ AGENCJE

AGENCJA "KLEPACCY"- Augustów. ☎(0-87)643-23-68, ☎643-05-74. 203121

AGENCJA "Pośrednik", ☎(0-85)742-00-08, ☎(0-85)746-01-64. 1067292

"AGENCJA WSCHODNIA" -mieszkania, domy, lokale, działki. Suraska 1, ☎(0-85)742-17-56. 1065509

"AKROPOL"- Nieruchomości, Św. Rocha 10A, lok. 109 (Pasaż). ☎(0-85)744-59-98. 1067250

"ARDVIL" -kupisz, sprzedasz, wynajmiesz. ☎(0-85)732-27-78, Branickiego 17A/102. 1064163

AUGUSTÓW. Agencja Obrotu Nieruchomościami, Wierzbna 5, ☎(0-87)644-73-85, ☎643-31-77, ☎090/53-56-00. 203118

"DOMINIUM" -Nieruchomości -Wynajem - Lipowa 4, ☎(0-85)74-35-185. 1068516

"FORUM"- Nieruchomości, Lipowa 4, ☎(0-85)43-64-83. 1061426

"LOKUM". ☎(0-87)610-17-01. Mieszkania 65 -84. 1068198

ŁAPY -okolice, ☎(0-85)715-59-20. 1061449

"PANORAMA" Zambrów. Nieruchomości. ☎(086)71-85-72, 0602-791-875. 105002

SUWAŁKI- "TRANSAKCJA", ☎(087)66-56-14. 203141

"UNIVERS", Grajewo -nieruchomości, ☎(0-86)72-26-23, ☎090/677-134. 1067683

❒ KUPIĘ

LOKAL handlowy w Grajewie. ☎(0-86)72-21-70. 1067844

LOKAL w Białymstoku: kupię -wynajmę. ☎0-602-304-068. 1065946

❒ SPRZEDAM

52 mkw. -dwupokojowe -Słoneczny Stok, doskonale wykończone -niedrogo, ☎(0-85)743-64-83. 1068561

"ARDVIL" szeregówki: Wiewiórcza, Wysockiego. ☎0-602-33-28-63. 1068512

ATRAKCYJNE, uzbrojone działki budowlane. Ełk, ☎(0-87)610-17-01, (11.00- 16.00). 1066288

BAR. ☎(0-85)675-37-93 wew. 36. Po 18.00 ☎(0-85)742-54-18. 1068519

DOM, garaż. Suwałki, ul. Bakałarzewska 34. ☎(0-87)66-34-09. 203303

DOM dwukondygnacyjny, Suchowola. ☎(0-85)652-30-37. 1060457

DOM jednorodzinny, Czyżew. ☎(0-86)775-258. 1067854

DOM murowany, Sokółka, Zabrodzie, ☎(0-85)711-31-64. 1066646

DOM piętrowy, budynek gospodarczy, garaż. Działka 1000 mkw. ☎(0-86)72-27-47. 1066367

DOM piętrowy w Ciechanowcu. ☎(0-86)774-028. 1067800

DOMY szeregowe na os. Wyżyny, 156,4 mkw., p.u. -odbiór X 1998, 187,8 mkw., p.u. -odbiór X 1999, ☎(0-85)651-85-92, ☎651-02-01 wew. 115. 1057177

DOM z ogrodem, komfort do odpoczynku, 22 km od Białegostoku. ☎(0-85)652-23-66, (9.00- 17.00), wieczorem: ☎(0-85)718-14-59. 1067711

DZIAŁKA 5.300 mkw. nad Biebrzą. Goniądz, ul. Nadbiebrzańska 25. 1067957

DZIAŁKA nad jeziorem, 24.000,-. ☎(0-87)620-72-41. 1068514

DZIAŁKA rekreacyjno- budowlana, Gawrych Ruda. ☎(0-87)67-36-85. 203344

DZIAŁKĘ budowlaną uzbrojoną lub zamienię na rolną nad jeziorem. Ełk, ☎(0-87)610-17-01, (11.00- 16.00). 1066312

DZIAŁKĘ mieszkaniowo- usługową, centrum Bielska. ☎(0-85)730-95-59. 1067560

DZIAŁKĘ rekreacyjną, 614 mkw., nad jeziorem Dreństwo, k. Rajgrodu. Łomża, ☎(0-86)189-389. 1068363

DZIAŁKI k. Ełku, Płociczno (jeziora) -tanio! ☎(0-85)653-80-45. 1066370



OKNA DO PODDASZY

MBI
Modern Bud Int. S.A.
Białystok, Wysockiego 69
tel./fax (085) 675 07 70, 653 90 68
Suwałki, Pułaskiego 81A,
tel./fax (087) 679 414
Łomża, al. Legionów 114b
tel./fax (086) 186 964

VELUX
JAKOŚĆ W KAŻDYM SZCZEGÓLE

1013056

DZIAŁKI letniskowe, Szafranki koło Goniądza. ☎(0-86)72-26-23.
1068341

DZIAŁKI nad jeziorem Sanowo. ☎(0-87)610-80-24.
1066756

GARAŻ blaszany. ☎(0-85)718-62-95.
1068524

GOSPODARSTWO rolne, 5 ha, budynki. ☎(0-85)655-50-94.
1067300

GOSPODARSTWO rolne z budynkami 14 ha, ciągnik C-385. ☎(0-87)629-85-15.
203302

LOKAL handlowo usługowy, 34 mkw., centrum Ełku, pilnie. ☎(0-87)610-86-63.
1068201

M-3, M-4, tanio. Grajewo, ☎(0-86)72-26-23.
1068339

M-4, garaż -Wysokie Mazowieckie, ☎(0-85)655-27-12.
1068444

M-5 centrum Suwałk. ☎90-87)66-49-57, ☎(0-87)66-39-68.
203203

M-5 centrum Suwałk. ☎(0-87)66-49-57, ☎(0-87)66-39-68.
203335

MIESZKANIE 66 mkw. I piętro. Suwałki, ul. Skłodowskiej. 63.000,- ☎(0-87)67-97-12.
203339

MIESZKANIE 80 mkw., Dąbrówka Kościelna, ☎(0-86)76-22-00.
1068507

MIESZKANIE umebloweane -wynajmę, atrakcyjną działkę pracowniczą, zamrażarkę, garaż, stół wibracyjny -niedrogo, ☎(0-85)741-56-09, ☎0602/399-154, ☎65-40-280.
1068546

OBIEKT mieszkalno-pensjonatowy przy jeziorze. Ełk, ☎(0-87)610-17-01, (11.00-16.00).
1066289

OLECKO, mieszkanie 53 mkw., I piętro, blisko park, jezioro. ☎(0-116)24-13.
1067215

PAWILON handlowy -Giżycko, Plac Targowy, 12.000 zł, garaż -Olecko, Łąkowa, 8.700 zł. Magazyn 48 mkw. Olecko, Rzemieślnicza 16.000 zł, mieszkanie trzypokojowe, Połom, 22.000. Wiadomość: Połom 29 m 1, 19-411 Świętajno.
1068538

PIĘTROWY dom w Piszu. ☎(0-87)234-937.
1068593

POLE, działki blisko jeziora, 300 zł/ar. ☎090-544-264.
1067498

PÓŁ domu. Suwałki, Buczka 8. ☎(0-87)610-01-33.
203325

SAJZY koło Ełku: działki z prawem budowy nad Jeziorem Łaśniany. ☎(0-85)675-58-59, ☎090-34-85-14.
1063786

SPRZEDAM lub wynajmę dom przy ZPW w Grajewie, ☎(0-86)72-21-59.
1068552

SZEREGÓWKĘ, stan surowy. ☎0-601-36-93-32.
1064519

SZEREGÓWKĘ wykończoną w Suwałkach. 120.000,-. ☎(0-87)65-17-05.
203345

SZEREGÓWKI: Dziesięciny, Dojlidy, Wysoki Stoczek. "ARDVIL", Branickiego 17A. ☎(0-85)732-27-78.
1067315

TRZYPOKOJOWE, 66 mkw. ☎(0-85)651-84-16, ☎0-602-76-35-04.
1068603

ZAKŁAD Stolarski, wszystkie media, powierzchnia zabudowy 2000 mkw, plac 7500 mkw, Czyżew woj. Łomża, ☎(086)18-57-46.
105174

❒ POSZUKUJĘ

GARAŻU do wynajęcia. Ełk, ☎(0-87)610-84-46.
1068433

POSZUKUJĘ pomieszczenia na sklep powyżej 500 mkw. w Ełku. ☎(0-85)743-32-49.
1067224

❒ ZAMIENIĘ

MIESZKANIE 58 mkw. (Słoneczny Stok), na działkę budowlaną lub sprzedam, ☎(0-85)675-38-37.
1068406

❒ WYNAJMĘ

DO wynajęcia lokal 120 mkw, Suwałki. ☎(0-87)66-78-27.
203294

DO wynajęcia M-2 w Suwałkach. Telefon grzecznościowy, ☎(0-87)163-039, dzwonić od 18.00 do 19.00.
203318

DO wynajęcia M-4. Suwałki, ☎(0-87)67-05-03.
203311

DO wynajęcia w Suwałkach! Hale produkcyjne, Magazyny, Place składowe, Garaże, Pomieszczenia biurowe. Pełne uzbrojenie. Możliwość sprzedaży, wniesienia do spółki. "Wigry- Projekt" S.A. Suwałki, ul. Buczka 183, ☎(0-87)66-42-89, fax(0-87)66-43-68.
203102

HALE odnajmę lub sprzedam. Ełk, ☎(0-87)610-17-01, (11.00- 16.00).
1066290

KPKM wynajmie lokal 60 mkw. i 362 mkw., Składowa. ☎(0-85)742-36-03 wew. 2071.
1068585

LOKAL, 36 mkw., Grajewo. ☎(0-86)72-31-13.
1065752

LOKAL do wynajęcia w centrum Suwałk, parter. ☎0603-212-119.
203338

LOKAL produkcyjno- handlowy, pow. 200 mkw., na działce 1300 mkw. ☎(0-87)66-62-74.
203337

USŁUGI

❒ BUDOWA, REMONT

ADAPTACJE biur, sklepów. Remonty domów, mieszkań. Duże doświadczenie. ☎(0-85)661-28-03, ☎0-602-663-459.
1068544

ANTYWŁAMANIOWE drzwi "Gerda Star", rolety zabezpieczające. ZALUS, ☎511-994.
1065457

AZBUD. Cement 189zł/tona (brutto) z transportem. Prowiantowa 12, ☎(0-85)651-10-66.
1066971

BUDOWA- remonty ogólne. Suwałki, ☎(0-87)67-36-83.
203161

DRZWI antywłamaniowe, wejściowe, pokojowe, zamki: sprzedaż-montaż. Centrum Techniki Zabezpieczania Mienia, ☎653-90-36
1063755

DRZWI antywłamaniowe, tanio- raty, ☎(0-85)732-90-25.
1067245

FIRMA dekarska przyjmie zlecenia na wykonanie dachów. Rachunki VAT, ☎(086)180-446, 179-073.
105173

INDECO wygodne mieszkanie

D1012632

SZAFY, GARDEROBY WNĘKI, BIURA

- KANADYJSKIE DRZWI SUWANE W SYSTEMIE STALOWYM I ALUMINIOWYM
- BOGATA KOLORYSTYKA PŁYT I LUSTER
- DRZWI DO SAMODZIELNEGO MONTAŻU W DOWOLNYM WYMIARZE
- USŁUGI STOLARSKIE

RATY

5 LAT GWARANCJI

LETNIA PROMOCJA 10%

BIAŁYSTOK, ul. Marczukowska 6a (Świat Kuchni), tel. 651-52-01 w. 14
ul. Legionowa 4, tel. 732-91-23 (róg Sienkiewicza)
Bielsk Podlaski, ul. Kazimierzowska 6 tel. 303-512

GLAZURA, panele, klinkier, malowanie, inne prace wykończeniowe. Augustów, ☎(0-87)642-56-21.
203346

GLAZURA, terakota, remonty- ekspresem. ☎(0-85)741-85-25.
1066098

GLAZURA, terakota, wykańczanie mieszkań. ☎(0-85)712-40-83.
1068448

GLAZURNIK, ☎(0-85)651-10-53.
1065416

MALOWANIE, szpachlowanie, tapetowanie, VAT. ☎(0-85)741-44-08, wieczorem.
1065454

MEBLE na zamówienie z drewna i płyty MDF, ☎(0-87)641-95-53.
1068309

OKNA, drzwi, zabudowy balkonów- PCV, aluminium, drewno. ZALUS, ☎6511-994.
1065458

OKNA PCV intertec, ISO 9002. ☎(0-86)761-298.
1065579

OSTRÓWKIEM. ☎(0-85)741-51-39.
1067916

POSADZKI agregatem. ☎(0-85)711-48-40.
1067012

ROBOTY ziemne, wykopy, koparka Białoruś. ☎(0-85)676-27-35.
1064227

ROBOTY ziemne ładowarką, koparką, wywrotką. Suwałki, ☎(0-87)66-34-01, ☎0602/254-008.
203305

SIDING. ☎(0-85)651-03-53.
1056542

SIDING, pokrycia dachowe, solidnie. ☎(0-87)16-41-07.
203025

SIDING: sprzedaż -montaż. ☎(0-85)744-96-17.
1067770

SUCHE TYNKI, roboty remontowo- budowlane, modernizacja wnętrz mieszkaniowych i sklepowych ☎633-812.
1063599

UKŁADANIE kostki brukowej, VAT. ☎(0-85)653-57-51, ☎(0-85)66-33-429.
1066765

USŁUGI ogólnobudowlane i stolarskie. ☎(0-85)719-79-21.
1064475

USŁUGI remontowo-wykończeniowe: glazura, terakota, suchy tynk. ☎(0-85)711-48-83.
1068194

USŁUGI równiarką drogową, koparką, koparko-ładowarką "Ostrówek", Grajewo. ☎(0-86)72-89-06.
1065436

ŻALUZJE pionowe, drewniane, rolety antywłamaniowe, moskitiery okienne. Orzeszkowej 32, ☎(0-85)732-90-25.
1067244

❒ AGD, RTV

AUTOMATYCZNE pralki, ☎(0-85)742-40-49, Kuzyka.
1063571

AUTOMATYCZNE pralki, Cieśluk. ☎(0-85)66-12-482.
1067559

AUTOMATYCZNE pralki- naprawa. ☎74-44-610.
1062915

❒ TRANSPORT

DŹWIGOWE podnośnikiem (zwyżka). ☎(0-85)676-21-05, ☎090-273-947.
1066402

KOPARKĄ OSTRÓWEK, TEL. (085) 651-55-66.7.00 - 17.00
1063535

WYKOPY, żwir, czarnoziem. ☎(0-85)654-15-90, ☎0-602-48-96-42.
1068456

ŻWIR, CZARNOZIEM, PIASEK, ☎(0-85)653-93-24.
1067890

ŻWIRY, piaski, czarnoziem. Suwałki, ☎(0-87)66-34-01, 0602-254-008.
203283

❒ INNE

ANTYWŁAMANIOWE DRZWI, FOLIE OCHRONNE OKIENNE, ZABUDOWA BALKONÓW, KRATY ZWIJANE, ALUMINIOWE DRZWI, WITRYNY, UL. SIENKIEWICZA 67. 775-12-18 "ZAMIS".
1062692

KOMPUTERY: składam, modernizuję z części własnych lub klienta. ☎(0-85)743-63-09.
1066363

KPKM, Składowa. Stacja Kontroli Pojazdów CCDTE/ab. ☎(0-85)742-36-03 wew. 2017.
1068584

KPKM, Składowa 11. Badania psychotechniczne kierowców. ☎(0-85)742-36-03 wew. 2109.
1068583

KSEROKOPIE. Pełnokolorowe, A0, 100 A4 -6 zł z VAT. Legionowa 9/1, lok. 9.
1068062

MALOWANIE, ☎(0-85)743-34-20.
1068548

NAPRAWA maszyn do szycia. ☎(0-85)661-33-93.
1068307

PIECZĄTKI "ECHO", Suraska 1. ☎(0-85)742-01-93.
1065610

SKŁAD CELNY- Suwałki, ul. Buczka 183. ☎(0-87)66-43-68.
203184

SZYLDY, reklamy. Szybko, tanio, solidnie, VAT. ☎(0-85)652-22-25.
1068203

AUTO-MOTO

❒ KUPIĘ

(ABC): Auta do remontu, powypadkowe: ☎(090)267-215.
104967

"AMBIT" Sp. z o.o. AUTO-SZROT, skup samochodów powypadkowych, na części. Sprzedaż części używanych. Dobrzyniewo Duże, ☎(0-85)7197-796, ☎090/273-004.
106702

AUTA powypadkowe, skorodowane: ☎(090)367-870.
104969

AUTA powypadkowe, uszkodzone ☎(090)553-409.
104970

AUTA powypadkowe do remontu: ☎(090)553-409.
104971

AUTA rozbite, powypadkowe, ☎(090)36-78-70.
104975

AUTA skorodowane, powypadkowe, ☎(090)26-72-15.
104973

AUTO-SZROT SKUP AUT POWYPADKOWYCH, ZŁOMOWANYCH. SPRZEDAŻ CZĘŚCI. NOWA WIEŚ EŁCKA, ☎(0-87)619-73-84.
1063493

KAŻDY powypadkowy samochód zarejestrowany w kraju. ☎0-602-724-512, ☎0-603-166-588.
1068272

❒ SPRZEDAM

FIMOT S.C.

oferuje samochody dostawcze i ciężarowe:

AVIA Z ZABUDOWĄ IZOTERMICZNĄ	68.500 zł
LUBLIN II	32.200 zł
POLONEZ TRUCK	21.818,03 zł
CARO PLUS	
POLONEZ ATU PLUS	
CITROEN BERLINGO	

(ceny netto)



D1012588a

NOWY LUBLIN TAŃSZY O 5000 zł ZA STARY ZŁOMOWANY ŻUK

EŁK, UL. SŁOWACKIEGO 11 TEL. (0-87) 621-31-03

SUWAŁKI, UL. WOJSKA POLSKIEGO 2 TEL. (0-87) 663-263

PROFESJONALNY SERWIS GWARANCYJNY I POGWARANCYJNY

****(0-85)7455-284** Autokomis "Twoje Marzenie" Zaprasza: kredyty samochodowe bez I wpłaty (w ciągu 3 godz.). Ubezpieczenia komunikacyjne na miejscu. Zawsze 50 aut na placu. Centrum Białegostoku Mazowiecka 32.
1068129

***AUTOKOMIS** "VOYAGER" pod dachem. Sprzedaż, raty, PTS. Myśliwska 2. ☎(085)74-14-718, 74-10-517.
1062827

****AUTOKOMIS, Białystok, ul. Prowiantowa19, ☎/fax(085)65-20-420.**
1062772

126P, (1995), stan dobry. ☎(0-85)6-539-506.
1068336

126P (1986), 1.400,-, Grądy Małe 23, gm. Jedwabne.
105209

ARO, (1986) z silnikiem żuka, 2.800,-. ☎(0-87)151-675.
1068367

AUDI 100 benzyna, (1988), ☎(0-86)72-26-23.
1067679

AUDI 100 diesel, (1988), polonez caro, (1993), ☎(0-87)642-42-81 -wieczorem.
1068518

AUTA zachodnie, używane, gotówka- raty. Ełk, Auto- Komis. ☎(0-87)620-12-72.
203297

AUTOKOMIS "ZAWADY" zaprasza 9.00 - 18.00. ☎(0-85)622-11-11, ☎(0-85)653-40-82.
1064258

AUTOBUS Autosan H20 (1987), stan dobry, w ciągłej eksploatacji, 27.000,-, ☎(0217)517-96.
105168

	Autoexpert		D1013008
Polonez 1,4 Rover	1994	12.900 zł	szary
CC 700	1997	16.300 zł	czerwony
CC	1994	13.000 zł	szary met.
UNO 1.0	1993	15.300 zł	biały
Punto 75 ELX 3D	1995	23.500 zł	zielony met.
Brava 1.4	1997	31.000 zł	złoty met.
Brava 1.4	1997	31.000 zł	srebrny met.

W cenie zawarta opłata skarbowa.
Proponujemy pakiet ubezpieczeniowy w PZU - 4,5%.
Możliwość negocjacji cen.

Polmozbyt Plus
Białystok, ul. Zwycięstwa 10A
tel. (085) 651-25-40, 651-73-32

AUTOCYSTERNA paliwowa 15.000 litrów, aluminium; układ dystrybucyjno -pomiarowy, aktualny UDT. Podwozie 2-osiowe "SCANIA", 380 koni mechanicznych z zaczepem i instalacją do ciągnięcia przyczepy. 87-702 Koneck, ☎(0-54)822-717, ☎(0-54)822-718, ☎kom. 090-275-191, fax 090-555-225.
1064406

AUTOKOMIS, Botaniczna, kupno - zamiany, raty. ☎744-55-48. Nowe: Polonezy, Daewoo.
1063499

AUTOKOMIS, Suwałki, Wojska Polskiego 92, ☎(087)653-231, zamiany, skup, raty. Daewoo.
1063500

AUTOKOMIS Bielsk Podlaski, Mickiewicza 5/1, ☎730-88-23. Raty, zamiany, skup. Nowe polonezy. Salon Daewoo.
1063503

AUTOKOMIS "TOMCAR", Wierzbowa 10. ☎0602645866.
1063506

BLACHARKA, szyby, podzespoły: niwy, oki, tawrii, łady, moskwicza, od 10,-. ☎(0-85)744-17-19.
1067332

C.S. jelcz 317 +naczepa, przyczepa 10t wywrotka. ☎(0-85)719-17-18.
1068587

CINQUECENTO 900, ok. 14.000 zł, ☎(0-85)73-23-961.
1068532

CZĘŚCI audi, vw, samochody Niemcy. ☎(0-87)610-40-13, ☎0-601-39-52-09.
1067256

DAF 1600, 9t, (1980), kontener winda. ☎(0-85)730-95-11.
1067950

DAIHATSU S60LV, ład. 670 kg, (1981), 3.500,-. ☎(0-116)394-75.
1068449

ETZ-150, zamiana na simsona. ☎(0-87)66-34-01.
203328

FIAT 125P. ☎(0-85)710-29-13.
1066481

FIAT 126P, (1994). ☎(0-86)720-185.
1067843

FIAT 126p (1988). 3.200,-. Suwałki, ☎(0-87)67-21-56.
203347

FIAT 126p (1992). Suwałki, ☎(0-87)66-76-19.
203204

SEAT

Atrakcyjne ceny w kontyngencie '98

- Cordoba 1,6 SXE od 40.000 zł
- Toledo 100 km z klimatyzacją od 43.500 zł

Autoryzowany dealer i serwis
BIACOMEX
ul. Elewatorska 11/1,
tel. 085 654 67 75

1013059

FIAT 126p (1992). Suwałki, ☎(0-87)66-76-19.
203336

FIAT 126p (1994), czerwony. ☎(0-87)66-70-93.
203309

FIAT uno 1.4, (1986), cena 19.500,-. ☎(0-87)28-22-71.
1068269

FORD fiesta 1,1 (1990), biały, katalizator, immobiliser, 15.000,-, Kolno, ☎(086)78-34-05.
105203

FORD fiesta courier, (1992). ☎(0-86)72-21-70.
1067845

FORD "KA", (1997), ☎(0-85)719-13--01.
1068385

HONDĘ civic, (1996), rozbitą, ☎0602/614-839.
1068321

ATRAKCYJNE CENY
DRZWI
wewnętrzne i zewnętrzne
OKNA
THERMOPLEX
JADOM Sp z o.o.
Białystok, Szosa Płn.-Obwod. 5
(wjazd od ul. Traugutta)
tel./fax 653-94-39, (9.00-17.00)
1012882

KOMINKI, OBUDOWY
DORADZTWO, MONTAŻ

SAUNY TYLO
D1010946
ELMES Białystok, ul. Orzeszkowej 32
tel/fax (0-85) 741-67-07 w.305
magazyn: ul. Augustowska 6 (Polpled)
tel. 741-53-54 w.18, tel.k. 0602-644-929

D1012633
INDECO
SZAFY
Z DRZWIAMI SUWANYMI
W KANADYJSKIEJ TECHNOLOGII
LUSTRO, PŁYTA
ZABUDOWA WNĘTRZ, DOWOLNY
UKŁAD DRĄŻKÓW I PÓŁEK
Drzwi do samodzielnego montażu w dowolnym wymiarze (realizacja w ciągu 24 godzin)
NAJTANIEJ ◇ RATY
DH "PASAŻ", ŚW. ROCHA 10a
tel. 744 59 53

TYNK AKRYLOWY
MATRES REVECO
cena m² - 10,70 zł
AKCESS s.c. - Białystok
ul. Radzymińska 14, tel. (0-85) 652-49-16
PON.-PT. - 8-20,
SOB. - 8-15
ul. Hetmańska 40, tel. (0-85) 651-02-16
PON.-PT. - 7-20,
SOB. - 8-15
1012673

WYPRZEDAŻ
wykładzin
dywanowych
tanie panele podłogowe
i boazeryjne firmy
CLASSEN
Zaprasza ADMAR
Białystok - Bażantarnia
ul. Handlowa 7
tel. 745-49-56
1012682

FLREM
tel. (0-85) 549-822,
fax (0-85) 549-824
Białystok, ul. Szosa Płn.-Obwodowa 3
(wjazd od ul. I Armii Wojska Polskiego)
OFERUJEMY:
- przezwajanie silników
- przeglądy i konserwacje silników
- remonty kapitalne silników
• Sporządzamy dokumentację powykonawczą oraz udzielamy gwarancji • Krótkie terminy realizacji • Gwarantujemy wykonanie usługi na najwyższym poziomie technicznym i jakościowym.
1012812

KOMUNIKAT
ZARZĄDU MIASTA BIELSKA PODLASKIEGO

Stosownie do art. 18 ust. 2, pkt. 1 ustawy z dnia 7 lipca 1994 r. o zagospodarowaniu przestrzennym (Dz.U. Nr 89, poz. 415 z 1996 r. Nr 106, poz. 496 z 1997 r. Nr 111, poz. 726, Nr 133, poz. 885) oraz uchwały Nr LI/264/98 Rady Miejskiej w Bielsku Podlaskim z dnia 26 maja 1998 r. zawiadamiam o przystąpieniu do sporządzenia zmiany miejscowego planu ogólnego zagospodarowania przestrzennego miasta Bielska Podlaskiego zatwierdzonego uchwałą Nr VIII/39/94 Rady Miejskiej w Bielsku Podlaskim z dnia 9 listopada 1994 r. (Dz. Urz. Woj. Białostockiego Nr 23, poz. 129).

Przedmiotem zmiany ustaleń planu będą szczególne warunki zagospodarowania terenów w odległości 100 m od granicy Szpitala Samodzielnego Publicznego Zakładu Opieki Zdrowotnej w Bielsku Podlaskim przy ul. Kleszczelowskiej.

Zainteresowani mogą zgłaszać wnioski do wyżej wymienionych zmian planu na piśmie pod adresem: Urząd Miejski w Bielsku Podlaskim, ul. Kopernika 1, 17-100 Bielsk Podlaski w terminie do **31 sierpnia 1998 roku.**

Wniosek powinien zawierać: nazwisko, imię lub nazwę i adres wnioskodawcy, przedmiot wniosku oraz oznaczenie nieruchomości, której dotyczy. Za Zarząd Przewodniczący Zarządu mgr Andrzej Stepaniuk.

(1013130)

Miejskie Przedsiębiorstwo Energetyki Cieplnej S.A
w Bielsku Podlaskim

ogłasza

przetarg nieograniczony na budowę linii kablowej SN 15 kV do zasilania rezerwowego ciepłowni miejskiej przy ul. Rejonowej. Linia ma być wykonana jako odgałęzienie od istniejącej linii kablowej SN 15 kV kablami 2x3xYIIAKxs 120 mm^2 ułożonymi we wspólnym wykopie o długości ok. 300 m.

Termin realizacji zamówienia: **30.09.1998 r.**

Warunkiem udziału w postępowaniu o udzielenie zamówienia jest wniesienie wadium w wysokości 2.000,00 zł w terminie do dnia 20 sierpnia 1998 r. do godz. 10.00.

Specyfikację istotnych warunków zamówienia określającą szczegółowe warunki postępowania można odebrać osobiście w siedzibie Zamawiającego w dni robocze w godz. 7.00-15.00.

Pracownikiem uprawnionym do kontaktów z oferentami jest mgr inż. Jerzy Krassowski, tel. (0-85)730-24-92.

W przetargu mogą wziąć udział oferenci nie wykluczeni na podstawie art. 19 i art. 22, ust. 7, spełniający warunki zawarte w art. 22, ust. 2 Ustawy z dnia 10 czerwca 1994 r. o zamówieniach publicznych (Dz.U. Nr 76, poz. 344 z 1994 r., Dz.U. Nr 130, poz. 645 z 1994 r., Dz.U. Nr 99, poz. 488 z 1995 r., Dz.U. Nr 123, poz. 777 i 778 z 1997 r.).

Termin składania ofert: **20 sierpnia 1998 r., godz. 10.00.**

Miejsce składania ofert: **Miejskie Przedsiębiorstwo Energetyki Cieplnej S.A. ul. 3 Maja 22, 17-100 Bielsk Podlaski.**

Kryteria wyboru oferty i ich znaczenie: **cena oferty -100%.** (1013155)

Zarząd Miasta Białegostoku, 15-028 Białystok,
ul. Słonimska 1, tel. 732-93-25, fax 741-43-24

zaprasza

do wzięcia udziału w przetargu nieograniczonym na wykonanie adaptacji pomieszczeń po składzie opału w budynku Szkoł Podstawowej nr 29 w Białymstoku, ul. Promienna 13A.

Termin realizacji zamówienia: 30 października 1998 r.
Pełen zakres robót określono w dokumentacji projektowej - do wglądu w Wydziale Budownictwa i Inwestycji Urzędu Miejskiego w Białymstoku, ul. Warszawska 21, pok. 311, gdzie można też otrzymać specyfikację istotnych warunków zamówienia SIWZ. Pracownikiem uprawnionym do kontaktów z oferentami jest Barbara Bezubik, tel. 732-93-25 wew. 258.

Otwarcie oferty odbędzie się w dniu **11 sierpnia 1998 r. o godz. 9.00** w siedzibie Urzędu Miasta w Białymstoku, ul. Słonimska 1, pok. 6A.

Ofertę (zgodnie z instrukcją SIWZ) i oznaczoną **"Oferta na wykonanie adaptacji pomieszczeń po składzie opału w budynku Szkoły Podstawowej nr 29 w Białymstoku, ul. Promienna 13A"** należy złożyć w pok. 406, ul. Słonimska 1 w terminie do godz. 14.00 w dniu 10.08.1998 r.
Postępowanie będzie prowadzone z zastosowaniem obowiązkowych preferencji krajowych.

W negocjacjach mogą wziąć udział wykonawcy, którzy:
- spełniają warunki zgodnie z art. 22 ustawy "o zamówieniach publicznych z dnia 10.06.1994 r ".
- spełniają w swojej ofercie wymagania podane w specyfikacji istotnych warunków zamówienia.

(1013146)

MIESZKANIA

ul. SWOBODNA


★termin realizacji sierpień i grudzień
★mieszkania od 45,23 m²do 48,16 m²
★mieszkania dwupoziomowe od 67,9 m²do 144,0 m²
★garaże w przyziemiu

CHCESZ MIESZKAĆ W CENTRUM? ZGŁOŚ SIĘ DO NAS.

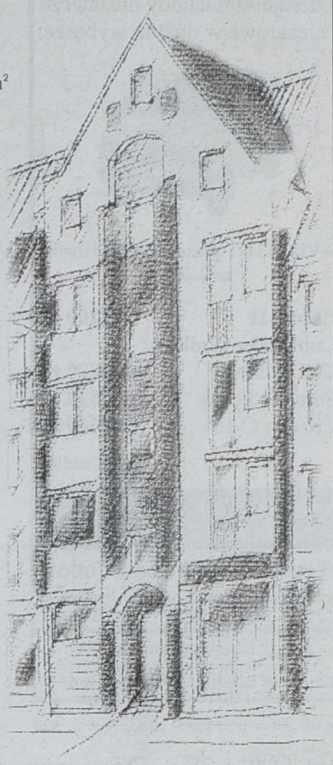

ul. WARSZAWSKA


★termin realizacji - drugi kwartał '99
★mieszkania od 45,7 m²do 65,9 m²
★mieszkania dwupoziomowe od 49,1 m²do 84,9 m²

ul. ŚWIĘTOJAŃSKA
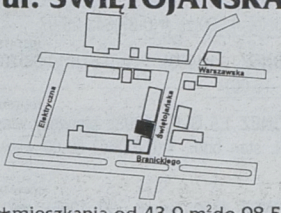

★mieszkania od 43,9 m²do 98,5 m²
mieszkania dwupoziomowe
★od 65,1 m²do 145,9 m²

S.C. ŚRODMIEŚCIE
PRZEDSIĘBIORSTWO BUDOWNICTWA MIESZKANIOWEGO
A.Biruk, L.Pilecki
D1012608
15-077 Białystok, ul. Warszawska 42A , tel. 732-98-21

Administracja Budynków Mieszkalnych Zasobu Własności Rolnej Skarbu Państwa, 11-735 Woźnice, woj. suwalskie

ogłasza przetarg ustny nieograniczony na sprzedaż nw. sprzętu rolniczego:

1. Ciągnik C-360-3P,	szt. 1,	cena wyw. 2.650,00 zł
2. Ciągnik T-150 K,	szt. 1,	cena wyw. 0,40 zł za kg.
3. Kombajn zb. Z-056,	szt. 1,	cena wyw. 14.500,00 zł
4. Sieczkarnia samob. E-281,	szt. 1,	cena wyw. 6.000,00 zł
5. Kosiarka pokosowa, E-300,E-301, E-302,	szt. 4,	cena wyw. od 3.000 do 5.000 zł.
6. Przyczepa T-088,	szt.1,	cena wyw. 1.000,00 za szt.
7. Przyczepa objętościowa,	szt. 1,	cena wyw. 200,00 zł
8. Przyrząd tnący,	szt. 3,	cena wyw. 0,20 zł za kg.
9. Sadzarka SA-2-074,	szt. 2,	cena wyw. 330,00 zł
10. Przyczepa 047-B.,	szt. 1,	cena wyw. 800,00 zł
11. Zaprawiarka do nasion,	szt. 1,	cena wyw. 300,00 zł
12. Prasa zwijająca Z-230, Z-263,	szt. 5,	cena wyw. od 2.000 do 3.000 zł.
13. Otrząsaczo siekacz H-118,	szt. 2,	cena wyw. 0,20 zł za kg.
14. Opryskiwacz rolny,	szt. 1,	cena wyw. 1.400,00 zł
15. Sortownik Jabelman,	szt. 1,	cena wyw. 0,10 zł za kg.
16. Samochód Tarpan,	szt. 1,	cena wyw. 0,40 zł za kg.
17. Samochod Nysa,	szt. 1,	cena wyw. 0,20 zł za kg.
18. Waga analityczna,	szt. 1,	cena wyw. 100,00 zł
19. Mikroskop,	szt. 1,	cena wyw. 75,00 zł
20. Dmuchawa T-262,	szt. 4,	cena wyw. 0,20 zł za kg.
21. Obsypnik kopców,	szt. 1,	cena wyw. 0,30 zł za kg.

Przetarg odbędzie się w dniu 4.08.1998 r. o godz. 10.00 w Administracji Budynków Mieszkalnych Zasobu Własności Rolnej Skarbu Państwa w Woźnicach.
Przystępujące do przetargu winni wpłacić wadium w wysokości 10% ceny wywoławczej w kasie Administracji Budynków Mieszkalnych w Woźnicach najpóźniej w dniu przetargu do godz. 9.00. Sprzęt można oglądać w dniu 3.08.1998 r. w Gospodarstwach Woźnice, Lelek, Grabów.
Zastrzega się prawo unieważnienia przetargu bez podania przyczyny. Nie odpowidamy za wady sprzętu. Ceny nie zawierają podatku VAT.

(1013140)

Urząd Skarbowy

podaje do publicznej wiadomości, że w dniu 28.07.1998 r. o godz. 10.00 w lokalu Urzędu Skarbowego w Sokółce, ul. Piłsudskiego 8, pokój nr 16 odbędzie się pierwsza licytacja nw. ruchomości:
1) telewizor kolorowy Grundig - wartość szacunkowa 600 zł;
2) przyrządy do wykrawania otworów, podkładek - 800 kpl. - wartość szacunkowa 4.580 zł.

Cena wywoławcza ww. ruchomości wynosi 3/4 wartości szacunkowej. Do ceny wylicytowanej ruchomości wymienionej w pkt. 2 zostanie doliczony podatek VAT w wysokości 22%. Ruchomości nie sprzedane w pierwszej licytacji będą sprzedawane w drugiej licytacji, która odbędzie się 29.07.1998 r. o godz. 10.00 w miejscu jak wyżej.
Cena w drugiej licytacji wynosi 1/2 wartości szacunkowej.
Zajęte ruchomości oglądać można na miejscu o godz. 9.00 przed rozpoczęciem licytacji.
Urząd Skarbowy nie odpowiada za wady ukryte oraz zastrzega sobie prawo unieważnienia licytacji bez podania przyczyn.

(1013171)

HYUNDAI pony GLS, (1991), wspomaganie kierownicy, c.z., szyby elektroniczne, 12.500,-. ☎(0-86)762-443.
1067516

IVECO, (1990), c. siodłowy, lub zamienię na osobowy, 58.000,-. ☎(0-86)712-358.
1067507

DAEWOO **AUTOSALON EUCAR**

Oferuje samochody dostawcze i ciężarowe w dużym wyborze:



D1012727a

AVIA A31-T prezent niespodzianka za 2.200 zł

Lublin II	**- 32.200 zł**
Lublin II z silnikiem GM Holden	**- 40.990 zł**
Polonez Truck	**- 21.818 zł**
Citroen C-15	**- 28.640 zł**

(ceny netto)

Lublin II tańszy o 5000 zł za złomowanego Żuka

Wypożyczalnia samochodów
Raty ■ Leasing ■ Używane w rozliczeniu
Części zamienne — Serwis

Ełk, ul. Kilińskiego 5, tel. 621 49 47
Suwałki, ul. Pułaskiego 71, tel. 65 61 40
Giżycko, ul. Kętrzyńskiego 12a, tel. 28 55 44

JELCZ 325 + przyczepa D-83, (1985). ☎(0-87)644-74-23.
1067958

JELCZ 325, przyczepa 11,5t, ☎(086)76-11-45.
105206

JELCZ 325DH + przyczepa 10 ton. ☎(0-87)610-50-26.
1067839

KAMAZ + naczepa, 18 t, (1988). ☎(0-87)23-00-42.
1068455

KAMAZ 5511, (1980), oryginalna wywrotka, stan idealny. ☎(0-116)47-57, po 20.00.
1067816

KAMAZ 5511 wywrotka, silnik liaz. ☎(0-85)719-17-18.
1068586

KAMAZ wywrotka, (1980). ☎(0-87)610-83-56.
1066758

KOPARKĘ "Waryński", przyczepkę do żuka, ☎(0-85)653-93-24.
1067891

LIAZ, (1987) z przyczepą 11,5 t, koparka "Białorus" budowlana, star 200 z wywrotem. ☎(0-85)68-16-000 wew. 68.
1067313

ŁADA 2107, (1989 XII), 6.700 zł. ☎(0-87)642-36-53 po 20.00.
1067378

ŁADA 2107 (1992)- pilnie. ☎(0-87)65-55-65.
203330

ŁADA samara, (1990), 62.000 km, ☎(0-87)64-46-441.
1068420

MERCEDES 190D, (1986), 20.800,-. ☎0-601-397-112.
1068610

MERCEDES 240D, (1982), alarm, centralny zamek, radioodtwarzacz, hak, szyberdach, 10.500,-. ☎(0-86) 71-81-79.
1068619

MERCEDES 280S, (1985), 21.500,-. ☎(0-116)27-95.
1066230

NACZEPĘ, 24 t, Brandys, (1985). ☎(0-86)774-028, wieczorem.
1067801

NAPRAWA samochodów francuskich. Wiklinowa 54, ☎(0-85)676-20-53.
1064916

NISSAN sunny 1.4, (1992), 88.000 km. ☎(0-87)28-32-11.
1068543

NYSA towos (1989)- tanio. ☎(0-87)64-46-973.
203295

OKAZJA! Toyota carina 2000D, (1986) -zamienię na mniejszy. ☎(0-86)75-21-74, ☎(0-86)75-00-30.
1068175

OPEL corsa 1.6GSI. ☎(0-116)32-96.
1067155

OPEL: części nowe -używane. Krucza 7, ☎(0-85)745-30-23.
1066875

OPEL kadett 1,6 kombi, (1990/95), wspomaganie, relingi, czerwony, ☎(0-86)72-55-17.
1068550

PILNIE 126p, (1991), bogate wyposażenie, 4.500,-. ☎(0-85)653-97-65 po 16.00.
1068564

POLONEZ, 1500, (1989), inst. gazowa, I właściciel, 4.000 zł. ☎(0-87)643-25-97.
1067418

POLONEZ, (1993), ☎(0-87)610-80-23, (9.00 -16.00).
1068401

POLONEZ 1,5 GLE, (1993), pierwszy właściciel, stan bdb., ☎(0-85)657-50-00 wew. 149.
1068445

POLONEZ 1400 (rover), (XI 1995). ☎(0-86)72-57-11.
1068331

POLONEZ atu (1996), gaz, autoalarm. ☎(0-87)67-89-05 po 17.00.
203308

POLONEZ caro, 1.4GLi, (1995), ☎(0-85)65-57-178.
1068565

POLONEZ truck, (1992), 7.500,-. ☎(0-86)714-936.
1067232

PRZYCZEPĘ 10 ton oplandekowaną 4.800,-, ☎(0-87)64-14-250.
1067872

PRZYCZEPĘ wywrotkę 4 tony. Krawczyki-Batoszyce, ☎(0-89)762-28-92.
1068563

RENAULT ekspress, (grudzień 1996), ład. 600 kg. ☎(0-85)650-21-30.
1068526

ROZRUSZNIKI, alternatory, części nowe i regenerowane do samochodów zachodnich. Suwałki, ul. Kościuszki 37, tel./fax(0-87)65-13-85. Warsztatom naprawczym, taksówkarzom- RABAT!
203126

SAMARA, 1500, (1993). ☎(0-85)741-26-47.
1067367

SAMARA, (1988). ☎(0-85)683-23-83.
1068547

SILNIK star 200, silnik C-360. Szczuczyn, ☎(0-86)72-55-58.
1068171

SKODA 125, (1989), ☎(0-86)72-45-13.
1067672

SPRZEDAM Aro, 243 D, (1983). Sokółka, ☎(0-85)711-47-15.
1065536

SPRZEDAM "Ostrówek", ☎(0-86)75-45-84.
1068504

STAR 200, składak, przyczepa 6 t, (1994), stan bdb, pilnie sprzedam. ☎(0-87)237-189, wieczorem.
1067967

STAR 3W200, ☎(0-86)70-30-40.
1068266

STAR 66. ☎(0-85)721-94-45.
1068343

STAR Layland, wspomaganie, 4.800,-, ☎(086)78-55-42.
105178

TANIO! VW passat, (1987), diesel. ☎0-602-724-512.
1068273

TOP AUTO PROPONUJE: USŁUGI SWEGO KOMISU. SPRZEDAŻ SAMOCHODÓW NOWYCH, UŻYWANYCH, ZAMIANA SAMOCHODU STAREGO NA NOWY, PREFERENCYJNE KREDYTY BANKOWE DO 6 LAT, WYCENA AUT, OCENA STANU TECHNICZNEGO, ZNAKOWANIE POJAZDÓW, ☎661-47-87.
1068598

TOP AUTO PROPONUJE: OPEL VECTRA 2,0 16V (1997), TANIO, OPEL CORSA 1,2 (1997), 26000 ZŁ, OPEL VECTRA 2,5 (1997) ☎661-68-02,☎661-47-87.
1068599

VOLVO -naprawa i części zamienne. ☎(0-85)744-22-87.
1065561

VOLVO 340, (1983- 1993), stan bdb, 6.700,-. ☎(0-85)651-96-47.
1068541

VW garbus, (1971), po remoncie, 6.500,-. ☎(0-85)730-16-99, (9.00- 17.00).
1067369

VW golf III 1,8GT (1994), czarny. ☎(0-87)66-39-60.
203342

VW LT28 (1982)- rozbity. ☎(0-87)67-90-46.
203298

VW passat, 1.9D, (1992), fiesta 1.8D, (1995), cena do uzgodnienia. ☎0-602-448-752.
1068412

VW passat (1989), składak- 1992. 19.000,-☎(0-87)67-49-61.
203341

WARTBURG 1,3 (1990) kombi, beżowy, 7.500,-, ☎(086)18-30-11.
105204

WYTACZARKĘ i bonownicę do cylindrów. ☎(0-87)15-72-32.
1068568

ZASTAWĘ 1100 z dobrym nadwoziem, ☎(0-85)721-80-00 wew. Bombla 43.
1068606

ŻUK, (1993), 6.500 zł. ☎(0-85)716-54-66.
1067230

ŻUK A-11B, (1989), 5.800,-. ☎(0-86)75-31-60.
1068500

❒ AUTOALARMY

ALARMY w budynkach- autoalarmy- immobilisery- centralzamki- radiomontaż - głośniki- anteny-zestawy głośnomówiące- ul. Św. Rocha 4A, ☎(0-85)744-51-30.
1057337

❒ INNE

AMORTYZATORY, tłumiki, świece, pióra wycieraczek. Handlowa 7, ☎(085)42-87-56.
1056997

AUTO SZYBY, AUGUSTÓW, ☎0-602-579-946.
203288

WIECZOREM 21 lipca z parkingu przy Zamkowej, Olecko, skradziono audi 80, ciemnogranatowy WFDX 10, rejestracja niemiecka, za pomoc w odzyskaniu WYSOKA NAGRODA. ☎(0-116)46-51.
1068608

❒ USŁUGI

HAMULCE- serwis- ABS. Toczenie, wymiana tarcz, klocki. Unimot, ☎742-63-58.
1062992

OLEJE, filtry. Bardzo duży wybór. Unimot, ☎742-63-58.
1062990

BIZNES

"(0-85)732-56-81": Biuro Rzeczoznawcy, Warszawska 40.
1048792

DZIAŁAJĄCĄ niezadłużoną spółkę z o.o., zarejestrowaną w Suwalskiem kupię. ☎0-602-81-70-034.
1067962

WSCHODNIE TOWARZYSTWO LEASINGOWE S.A. BIAŁYSTOK, UL. J.K.BRANICKIEGO 17A, ☎732-11-76, 732-89-70. LEASING: OPERACYJNY, KAPITAŁOWY - NIERUCHOMOŚCI; SAMOCHODÓW OSOBOWYCH; RATALNA SPRZEDAŻ NIERUCHOMOŚCI (OSOBY PRYWATNE).
1063497

UBEZPIECZENIA

"(0-85)732-56-81-TUK". Ubezpieczenia, Białystok, Warszawska 40.
1048791

KOMUNIKACYJNO -majątkowe, na życie. "ANDANTE", Pułaskiego 140, ☎(0-85)744-96-36. Poszukujemy współpracowników.
1066885

MIESZKAŃ: (kradzież 0,4%, pożar 0,2%, zalanie 0,3%) = 0,7%. ☎(0-85)732-56-81 - "TUK".
1062592

UBEZPIECZENIA komunikacyjne, -tanio, Botaniczna. ☎(085)744-55-48.
1063498

☎(0-85)732-56-81- "TUK": nawiążemy korzystną współpracę agencyjną.
1062593

NAUKA

ANGIELSKI, ☎(0-85)74-47-102.
1067213

KURSY: agent celny, kasjer walutowy, finanse i rachunkowość, rachunkowość spółek, komputerowe, język angielski, sekretarek, maszynopisanie. ZKiDE, Jurowiecka 33, ☎(0-85)676-18-62.
1062346

POLICEALNE Studium Informatyki w Łomży -dzienne i zaoczne -technik informatyk. Zapisy: ☎(086)16-64-72.
105177

ZAOCZNE dwuletnie studium: informatyka, turystyka, hotelarstwo. ☎(0-85)742-79-88.
1055270

ZAOCZNE Studium Ekonomiczne przyjmuje zapisy na rok szkolny 1998/99: technik ekonomista, technik informatyk. Jurowiecka 33, ☎(0-85)676-18-62.
1062340

TURYSTYKA

BELGIA, ☎(0-85)711-42-08.
1057875

"BOGUMIŁ" -przewóz osób Hannover - Frankfurt. W soboty. (086)186-313, 0602-18-55-99.
104999

BRUKSELA: wtorek, środa. ☎(0-85)7-167-204.
1056782

CAŁOROCZNE tanie sanatorium, "AS", ☎(0-85)743-63-04.
1068477

DOMEK letniskowy nad jeziorem do wynajęcia. ☎(0-87)28-96-63 po 21.00.
1068410

LUKSUSOWA przyczepa campingowa "Chateu", 12.000,-. ☎(0-87)620-72-41.
1068515

LWÓW -wycieczka, 19.08-23.08.98. "AS", ☎(0-85)743-63-04.
1068465

"MAZURY", domki, pokoje, ☎(0-87)610-21-97, ☎(0-87)610-30-21.
1068402

NIEMCY, Belgia -środy, ☎(0-85)716-24-05.
1068494

PIELGRZYMKI do Wilna, "AS", ☎(0-85)743-63-04.
1068475

STUDENCKIE lato. Hiszpania, Grecja, Chorwacja, Włochy, od 825 zł. ☎(0-85)675-01-68 wew. 344.
1068539

STUDENCKIE LATO '98 -Hiszpania, Grecja, Chorwacja, Włochy, ☎(0-85)675-01-68 wew. 344.
1068287

SZLAKIEM Mickiewicza, 16.09-19.09.1998. "AS", ☎(0-85)743-63-04.
1068468

USA -Kanada -Meksyk, ☎(0-89)527-30-07.
1061611

USA - wizy, wyjazdy, kompleksowo, solidnie, "PROMESSA", Piłsudskiego 11/2 ☎(085)744-59-02, (10.00-16.00).
1068604

WĘGRY wyjazdy handlowe autokarem. ☎(0-86)72-38-86.
1066628

WYNAJEM autokaru, jelcz, "AS", ☎(0-85)743-63-04.
1068471

ZAKUPY

❒ SKLEPY

DRZWI antywłamaniowe, JUWENT już za 1310 zł, drzwi wejściowe, wewnętrzne PORTA, zamki, sprzedaż-montaż. Centrum Techniki Zabezpieczania Mienia, ☎653-90-36.
1063742

ELMIR. Szafy z drzwiami suwanymi: lustro, płyta. Zabudowa wnęk: korytarze, garderoby. DH Koral Wyszyńskiego 2/1, lok. 107 ☎(0-85)745-16-21.
1063443

WAGI
ELEKTRONICZNE I MECHANICZNE
KASY FISKALNE
SHARP CASIO.
METKOWNICE
Sprzedaż I serwis
Białystok
Młynowa 76 lok. 5
tel. 744 40 63
tel./fax 744 47 49
1012781a

FRANCUSKIE PRZYDOMOWE OCZYSZCZALNIE ŚCIEKÓW ŁĄCZNIE Z MONTAŻEM. "KARST" MARCZUKOWSKA 6, TEL. (0-85) 651-55-66 (7.00 -17.00).
1063534

D1012726

UZDATNIANIE WODY
odżelaziacze
filtry wody
Białystok, ul. Warszawska 5, tel. (085) 743-61-71, tel./fax 743-65-07, Suwałki, ul. E. Plater 1, tel. (087) 664-998
BARTOSZ

KOMPLETNE WYPOSAŻENIE ŁAZIENEK ☎518-207, ZWYCIĘSTWA 8E.
1064024

NAMIOTY, łyżworolki, turystyka, Warszawska 67/1.
1058804

TURYSTYKA, namioty, łyżworolki, Piłsudskiego 3.
1058803

❒ HURTOWNIE

HURTOWNIA Odzieży Używanej "MODNISIA", oryginalny niesort niemiecki w ciągłej sprzedaży i bezpośrednio z TIR-a. Suwałki, 1 Maja 29B, ☎(0-87)65-17-37, ☎(090) 609-173. Poniedziałek- piątek 8.00- 16.00, sobota 9.00- 14.00. Zapraszamy.
202658

BOR - MAZ sc
INSTALACJE AUTO - GAZ
MECHANIKA
BLACHARSTWO - LAKIERNICTWO
AUTO - LAKIERY
EŁK, GDAŃSKA 40
TEL.(087) 610 36 49
1012567

DOMOCHRON
VIDEOBRAMOFONY
DOMOFONY
najbogatsza oferta
BIAŁYSTOK, UL. TOWAROWA 2B
TEL. 732-43-42, FAX 732-39-74
1012683

GAZETA **współczesna** **KUPON NA OGŁOSZENIE ZA 2 ZŁ LUB 3 ZŁ**

Maksymalnie 5 słów (ogł. za 2 zł) lub 9 słów (ogł. za 3 zł), łącznie z adresem (telefonem), nie licząc ceny:

.....

.....

.....

cena: **telefon:**

Ilość publikacji

☐ x 2 zł ☐ x 3 zł

imię, nazwisko:

adres, kod pocztowy:

podpis:

1. Kupony przyjmują nasze biura ogłoszeń i współpracujące agencje (adresy w gazecie). Kupon wraz z dowodem wpłaty na konto 10801024-808-27001-801000-111 PBG S.A. Grupa Pekao S.A.O/Białystok można również przesłać pod adresem: Gazeta Współczesna, 15-950 Białystok, skr. 193.
2. Publikacja pierwszego ogłoszenia nie później niż w ciągu 7 dni od daty otrzymania kuponu.
3. Ogłoszenia za 2 zł i 3 zł publikowane są w wydaniach gazety poniedziałek-czwartek (wyjątek p. 4).
4. Jednorazowe zlecenie 9 emisji ogłoszenia umożliwia druk 1 w magazynie (uwzględniamy wielokrotność 9).

Zakreśl wybraną rubrykę

☐ UBEZPIECZENIA
☐ NAUKA
☐ TURYSTYKA

USŁUGI
☐ budowa, remont
☐ AGD, RTV
☐ transport
☐ inne

PRACA
☐ zatrudnię
☐ szukam pracy

NIERUCHOMOŚCI
☐ agencje
☐ kupię
☐ sprzedam
☐ poszukuję
☐ zamienię
☐ wynajmę

AUTO MOTO
☐ kupię
☐ sprzedam
☐ naprawy
☐ autoalarmy
☐ inne

☐ MATRYMONIALNE
☐ ZDROWIE
☐ ZWIERZĘTA
☐ BIZNES

ZAKUPY
☐ hurtownie
☐ sklepy
☐ producenci

ROLNICTWO
☐ kupię
☐ sprzedam

RÓŻNE
☐ kupię
☐ sprzedam
☐ inne

HURTOWNIA odzieży używanej, Białystok, Sienkiewicza 81/3, lok. 09, ☎(0-85)752-951, 9.00- 16.00.
1051911

Termitech
KLIMATYZATORY
WENTYLATORY
BIAŁYSTOK, UL. DOBRA 12
TEL. 743-28-50, TEL./FAX 743-28-57
D1012688

"MK" S.C. Kwasoodporne wkłady kominowe. Białystok, Warszawska 21/106. ☎(0-85)743-68-00 wew. 216, ☎0-602-622-454.
1066762

NAMIOTY, sport, turystyka, Równa 15.
1058802

SŁOJE, zakrętki -różne typy, Zambrów, ul. Cmentarna 18, ☎(086)71-67-21.
105159

WYPOSAŻENIE SKLEPÓW I MAGAZYNÓW, PROJEKTOWANIE WNĘTRZ, MONTAŻ, TRANSPORT. Białystok, ul. Swobodna 25A, ☎654-31-50, tel./fax 654-70-43.
1057335

❒ PRODUCENCI

KOSTKA brukowa, kompletne nawierzchnie, gwarancja. BRUX Białystok ul. Produkcyjna 102, ☎(085)654-24-54.
1062703

BLACHY NA DACHY
DOWOLNA DŁUGOŚĆ
D1012785
W LIPCU 10% TANIEJ!
- rynny
- blacha płaska
- trapezowana powlekana
- gwoździe i wkręty

ul. Pana Tadeusza 4 PRODUCENT
tel. (0-85) 74-31-960 IKAFI

KRĘGI BETONOWE, PUSTAKI WIÓROBETONOWE, POKRYWY, PRZEPUSTY, BLOCZKI FUNDAMENTOWE, CEMENT. ☎(0-85)653-44-22.
1065750

PARKIET, mozaika, schody z Hajnówki. ☎(0-85)683-29-20.
1067153

PARKIET, ☎(0-85)675-36-62.
1061483

PARKIET, ☎(0-85)719-41-54.
1065007

D1012954
KOSTKA BRUKOWA
MATERIAŁY BUDOWLANE
BLOCZKI BETONOWE
KRĘGI BETONOWE
CEMENT, WAPNO
PPHU "MATMAR" Białystok, ul. Elewatorska 13
tel./fax 651-88-83, 651-71-41
BIAŁYSTOK-ZAWADY 103A tel. 653-44-22

PRODUCENT siatki ogrodzeniowej. ☎(0-87)218-397.
1068411

PRODUCENT SPRZEDA ATESTOWANĄ KOSTKĘ BRUKOWĄ Z NIEMIECKIEJ WIBROPRASY ZENITH, UL. KOMUNALNA 3, ☎085/653-88-22, 653-97-81.
1057336

SIATKA ogrodzeniowa. ☎(0-87)15-18-40.
1067068

STEMPLE I ŻERDZIE BUDOWLANE, ☎(0-85)653-44-22, 651-88-83.
1065744

TRAWNIKI rolowane -produkcja, zakładanie, ☎(0-85)741-14-26, ☎090/283-654.
1067772

ZDROWIE

APARATY słuchowe. Stołeczna 25 (wejście od Wyszyńskiego), ☎744-44-19.
1067134

BADANIE włosów, ☎744-44-19.
1067136

BEZOPERACYJNE leczenie kamicy żółciowej, nerkowej, prostaty, hemoroidów, ☎744-44-19.
1067137

BIELACTWO, łuszczyca, ☎(0-601)21-43-88.
1067141

CHOROBY płuc i oskrzeli Dr n.med. ZOFIA ŁUKJAN, Białystok, Suraska 1A/4. Poniedziałek 14.00, środa 10.00 -12.00. ☎(0-85)742-26-62, ☎743-11-25.
1067050

CHOROBY skóry i włosów, dr med. Janina Zimnoch specjalista dermatolog. Sienkiewicza 81/6, poniedziałek, środa, piątek 16.00 - 17.00.
1063495

ENDOKRYNOLOG- USG, hormony tarczycy. ☎(0-85)663-14-62.
1064293

NAJNOWOCZEŚNIEJSZE, efektywne odchudzanie (mezoterapia, masaż odchudzający, homeopatia). Kleosin, ☎(0-85)663-14-62.
1058242

OPERACJE plastyczne, skuteczne, nowoczesne odmładzanie (Kolagen, Embrioblasty, Peeling). ☎(0-85)663-14-62.
1057868

OTYŁOŚĆ, trądzik, łysienie -Kleosin, ☎(0-85)663-14-62.
1064295

PSYCHIATRA -dr Choroszucha przyjmuje codziennie, Świętojańska 17/1. ☎(0-85)73-27-735.
1068368

SOCZEWKI kontaktowe, miękkie, twarde, kolorowe, wszelkie wady. Suwałki, ☎(0-87)677-066.
203178

SOCZEWKI kontaktowe, kolorowe, toryczne. Płyny dezynfekujące. Stołeczna 25 (wejście od Wyszyńskiego), ☎(085) 744-44-19.
1067146

STOMATOLOG, Malmeda 1, róg Lipowej, lok. 112. Porcelana, ☎(0-85)742-22-55, (10.00- 18.00).
1063717

TWOJA droga do piękna, młodości, urody. Instytut, Kleosin, ☎(0-85)663-14-62.
1064301

VIAGRA, ☎0-602-818-985.
1064272

VIAGRA. ☎(0-87)621-40-39.
1068202

WYPOSAŻENIE gabinetu stomatologicznego RITTER: unit, fotel, kompresor, inne, cena do 12.000,-. ☎0-602-448-752.
1068534

ZAŚWIADCZENIA (prawo jazdy, świadectwa kwalifikacji, badania okresowe). Kleosin, ☎(0-85)663-14-62.
1064294

ROLNICTWO

❒ KUPIĘ

JĘCZMIEŃ i pszenżyto. ☎(0-86)71-76-73, wieczorem.
1067242

❒ SPRZEDAM

250 na kółkach, inne większe dojarki -Gwarancja -Raty, ☎(0-85)744-01-97.
1062659

2 kombajny, sieczkarnię do kukurydzy, prasę, myjkę. ☎(0-86)750-233.
1068490

400 -800 -1500 l. schładzarki, dojarki przewodowe do mleka. ☎0-602-333-260.
1066182

400 l, 650 l, schładzarki, tanio. ☎(0-87)234-994.
1065145

BIZON Z-056. Kowalewski Józef, Bargłów k./Augustowa.
1068527

BIZON Z-056 (1989), Grzymki 8, gm. Przytuły, woj. łomżyńskie.
105192

C-360, prasa, poznaniak, zgrabiarka 7, rozsiewacz. Kol. Krugło 42, 16-207 Różanystok.
1066317

CHŁODZIARKA 200, 400, 700. ☎(0-87)629-84-32.
1067159

CHŁODZIARKI 400l-650l, tanio. ☎(0-87)234-994, ☎(0-86)776-728.
1068594

CIĄGNIK C-360-3P, (1989), 15.000,-. ☎(0-85)72-19-350.
1068540

CIĄGNIK T-25, 6.500 zł, kopaczka -2.500 zł. Słojniki 3, gm. Sokółka.
1068447

CIĄGNIK U-912, koparko-spycharka "Ostrówek", ułaz. ☎(0-87)685-935.
203329

CIĄGNIK Zetor 7211. Harasimczuk Krzysztof, Folwark Wielki 10, gm. Zabłudów.
1068241

CZĘŚCI ZAMIENNE DO KOMBAJNÓW: BIZON, CLAAS, M-F, ☎730-32-66, 730-96-86.
1062125

EŁK, SUWALSKA 64, ☎(0-87)620-13-21. KOMBAJNY ZBOŻOWE, ZIEMNIACZANE, PRASY, CIĄGNIKI, SCHŁADZARKI. RATY.
1063491

GOSPODARSTWO 12 ha z zabudowaniami w Dąbrowie Herubiny, ☎(0-86)763-741.
1068499

GOSPODARSTWO 22 ha z zabudowaniami. Przechody Kolonia k.Grajewa. Maciorowski.
1068435

GOSPODARSTWO 25 ha, Golubki k. Olecka. ☎(0-87)621-42-47.
1068551

HOLENDERSKIE jałówki HF wysokocielne, Łomża, ☎(086)16-93-92, 18-34-05.
105103

KOMBAJN Bizon, (1986). ☎(0-85)650-30-83.
1067254

KOMBAJN Bizon Z-56. ☎(0-116)33-67.
203322

KOMBAJN Fahr 3 m, prasę Velger AP12, siewnik zbożowy. ☎(0-87)64-10-125.
203239

KOMBAJN New Holand bez silnika claas Dominator 85, rozrzutnik obornika, ☎(0-116)34-337.
1068609

KOMBAJNY, prasy, ciągniki, części (pasy) inne- raty. ☎(0-87)644-93-77.
203079

KOMBAJNY, prasy, wycinaki, przyczepy samozbierające, inne. Części zamienne, do maszyn rolniczych produkcji zachodniej. "FRYCKE" -Maszyny Rolnicze. Mrągowo, Przemysłowa 6, ☎(0-89)741-29-74.
1065243

KOMBAJNY class mercury, (2 szt.), ☎(0-87)293-940.
1068438

KOMBAJNY FAHR 3 m, CLAAS, prasy WELGER, zbiorniki, siewnik zbożowy. Przytulanka 56.
1065918

KOMBAJNY: różne typy, prasa "Welger". Jeziorki k.Augustowa, ☎(0-87)644-21-43.
1067189

KOMBAJNY zbożowe, duży wybór prasy. Mścichy koło Radziłowa, ☎(0-86)72-24-54, ☎090-261-887.
1068335

KOMBAJNY zbożowe, prasy, siewniki, rozsiewacze nawozów i inne- RATY! Bakałarzewo, ☎(0-87)66-13-22 wew. 142.
203313

KOMBAJNY zbożowe, prasy, tanio. ☎(0-85)737-56-78.
1065598

KOMBAJNY zbożowe, stan bdb, najtaniej w regionie. Bagienice 30 k/Przytuł, ☎090-36-40-02.
105160

KOMBAJNY zbożowe (20 sztuk) -Claas Dominator 108, Fortschritt, Deutz, (magazyn części Fortschritt). Wysyłki: pocztą, PKP, "Swisspol", Strachocin, 73-110 Stargard Szczeciński. ☎(0-92)577-52-03, ☎0-90-652-848.
1068327

KOMBAJNY zbożowe Claas, FAHR, inne, duży wybór -tanio -raty, ☎(0-87)231-126, ☎090/53-64-37.
1062969

KOMBAJNY zbożowe Class, prasy, wycinacze kiszonek. Mierucie 24, ☎(0-86)72-89-18.
1068334

KOMBAJN zbożowy -3m, stan bdb, zachodni -okazyjnie; przyczepa i nóż do kiszonki, ☎(086)78-56-70, (łomżyńskie).
105195

KOMBAJN ziemniaczany, kosiarkę rotacyjną, opryskiwacz, rozrzutnik obornika, kultywator, dojarkę, ☎(086)182-639.
105205

LOSZKI hodowlane F1, PBZ; knury Duroc xPietrain, Hampshire xPietrain, Duroc xBz, PBZ; mięsność minimum 60%. Dostawa. Łomża, ☎(086)16-93-92, 18-34-05, 090-54-76-49.
105104

MF-255, agregat uprawowy 3,60, koparkę, siewnik Poznaniak, ☎(0-86)761-424.
1068196

MŁOCARNIĘ i snopowiązałkę. Stan idealny. Moczulski Tadeusz, Kamień Rupie 13, 18-216 Dąbrowa Wielka. ☎(0-86)761-073.
1068505

ORKAN, talerzówkę. ☎(0-85)719-27-27.
1068174

PRASA Claas Dominant, duża. ☎(0-87)629-84-32.
1067160

PRASA "Jondrre". Konopki k. Grajewa, ☎(0-86)72-20-39.
1068553

PRASĘ niemiecką niskiego zgniotu "Class", 2.000 zł. Gm. Korycin, ☎(0-85)721-93-28.
1068517

PRASĘ polską, fabrycznie nową, wysokiego zgniotu. ☎(0-85)718-14-10.
1068264

PRZYCZEPĘ 6 ton D-50, ☎(086)185-911.
105201

PRZYCZEPĘ D-47A, wieczorem. ☎(0-86)77-47-05.
1068503

PRZYCZEPĘ wywrotkę (niska), ☎(086)183-713, wieczorem.
105109

ROZTRZĄSACZ obornika, przyczepę. ☎(0-86) 71-76-73.
1068620

SCHŁADZARKA "Alfa Laval" 200 l. na wózku. ☎(0-85)0-602-658-776, ☎(0-85)662-01-19.
1064557

SCHŁADZARKI konwiowe do mleka,zbiorniki. Raty tel. (085)67-51-686 ul. Fabryczna 2a - "Skartex".
1062774

SCHŁADZARKI mleka przewoźne, stacjonarne, legalizacja -transport, serwis, od 1500,-, ☎(0-87)230-754.
1061454

SNOPOWIĄZAŁKĘ, młocarnię. Zblutowo 11, k. Moniek, Popławski.
1068369

SPRZEDAM prasę niemiecką. ☎(0-86)74-52-91.
1068498

SPYCHARKI, koparki- ETC-2011. ☎(0-87)66-40-01.
203142

SZARPAK do Rekorda (1995), Choiński, Duchny, gm. Rutki, łomżyńskie.
105153

TANIO! Kombajn zbożowy. ☎(0-85)675-56-60.
1067017

TAŚMOCIĄG, ślimaki do zboża. ☎(0-87)610-09-75.
1068417

U-914, (1986), 22.000,-, U-912, (1985), 15.000,-, C-360, (1987), ☎0602/195-649.
1068457

UWAGA: wszystkie pasy klinowe do zachodnich maszyn rolniczych. ☎(0-87)644-93-77.
203053

UŻYWANE maszyny rolnicze- raty. ☎(0-87)644-93-77.
203080

ZBIERACZ pokosów T-072. ☎(0-87) 64-14-195.
1068510

ZWIERZĘTA

OWCZARKI niemieckie rodowodowe, ☎(0-85)681-25-09.
1068432

WETERYNARIA

LECZNICA. ☎732-35-76, Białówny 7, Białystok.
1065578

RÓŻNE

❒ KUPIĘ

DŁUŻYCĘ iglastą. ☎(0-87)68-57-69, ☎(0-87)68-54-52 po 20.00.
203063

DRZEWO w okrąglaku. ☎(0-85)718-59-44, ☎0-602-797-034, ☎0-602-797-035.
1068529

SKUPUJĘ stare meble, zegary, srebra, obrazy, inne starocie. ☎(0-83)371-25-86.
1064904

TARTAK, Popowo k. Grajewa zakupi olchę tartaczną, kloce. ☎(0-86)72-21-59.
1068437

❒ SPRZEDAM

AGREGAT tynkarski, cementowy i gipsowy, rusztowania. ☎(0-86)775-258.
1067856

BRYCZKI, wolant, sanie, dom nad rzeką Narew, ☎(086)188-919.
105208

BRYKIECIARNIĘ, ☎0602/520-716.
1068600

DESKI, krokwie, łaty -producent. ☎(0-85)71-94-688.
1065370

DŁUG sądownie przysądzony sprzedam. Oferty Biuro Ogłoszeń "1068549".
1068549

DREWNO z rozbiórki domku parterowego, 2.000,-, ☎(0-85)651-60-89, (9.00 -17.00).
1068212

DYLE dębowe. ☎(0-85)711-37-56, po 16.00.
1066648

DYLE świerkowe. ☎(0-85)712-18-90, po 15.00.
1067771

FILTRY do wody, odżelaziacze, zmiękczacze, ☎(0-85)654-08-06.
1068409

FILTRY uzdatniające wodę, odżelaziacze, ☎(0-86)718-786.
1068560

FORTEPIAN -antyk wymagający remontu. Meble barowe używane, ☎(0-87)643-35-73.
1068189

GARAŻE metalowe, pawilony, konstrukcje hal, ☎(0-85)655-55-98.
1067895

KANTÓWKĘ dębową, ☎(0-85)653-02-20.
1068497

KIOSK termoplastyk, duży. Ełk, ☎(0-87)610-44-60.
1067838

LUB wydzierżawię 5 automatów na gorące napoje typu VENDORS, ☎(085)732-11-76, 732-89-70.
1068161

MASZYNY stolarskie: frezarka pozioma fabryczna, ostrzałka do pił trakowych, nowe - tanio. ☎(0-87)237-189, wieczorem.
1067971

MASZYNY stolarskie. ☎(0-86)714-936.
1067231

MOZAIKA -producent ☎718-67-56.
1066886

OBRABIARKĘ trójstronną do drewna. Prawie nowa. 2 komplety frezów. Faktura VAT. ☎(0-87)27-23-43 po 20-tej.
203348

OKNA 90x90 drewniana oraz stopki na schody -sosnowe. ☎(0-85)743-32-49.
1067225

OKNA nieoszklone drewniane 15 szt. 1.500,-, ☎(0-85)651-60-89, (9.00 -17.00).
1068214

"PANASONIC" telefon bezprzewodowy - nowy, ☎(085)73-26-208.
105207

POSZUKUJĘ odbiorców trocin. ☎(0-87)68-57-69, ☎(0-87)68-54-52 po 20.00.
203064

PUSTAKI wiórobetonowe -energooszczędne, uniwersalne. Bloczki fundamentowe. "KOKPOL" Nowodworce, ☎(0-85)719-41-07.
1065128

SIATKĘ ogrodzeniową, Astronautów 9.
1062636

SILNIKI elektryczne, wyrównarkę, piłę, ☎0602/210-033.
1068559

SPRZEDAM używane meble, ☎(0-86)761-356.
1068502

SPRZEDAM piec do centralnego ogrzewania.TEL.(085)651-55-66. 7.00 - 17.00.
1063536

SPRZEDAM widłak "Still", DFG SA-3314, udźwig 7,5 tony. ☎(0-85)716-20-02.
1068431

TANIO! Grzejniki żeliwne. ☎(0-87)642-39-35.
1066904

❒ INNE

ELEKTRONARZĘDZIA -wypożyczalnia, Kopernika 5, ☎(0-85)744-84-82.
1047149

OKSYDOWANIE- cynkowanie- czarny cynk. Galwanizernia "GAL-MET", Korzeniowskiego 9, ☎(0-85)743-72-01.
1066986

ZŁOM wywożę. ☎(0-85)744-54-11.
1063642

Panu
Henrykowi
Piwowarskiemu
i Rodzinie
wyrazy
głębokiego współczucia
z powodu śmierci
SYNA
JAROSŁAWA
składają:
Dyrektor i pracownicy
Inspektoratu PZU SA
w Łomży
(101149)

Szczere wyrazy współczucia
Panu
Janowi Czaudernie
z powodu śmierci
ŻONY
składają
pracownicy Korporacji Ubezpieczeniowej "Filar"
Delegatury w Ełku
i Przedstawicielstwa w Łomży
(101148)

Rodzinie zmarłej
BARBARY BIELAWSKIEJ
Członkowi Zarządu, Głównej Księgowej
wyrazy współczucia i żalu
składają:
Zarząd, Rada Nadzorcza,
Komisja Zakładowa NSZZ "Solidarność",
Koledzy i Koleżanki
z Przedsiębiorstwa
Usług Komunalnych
Sp. z o.o. w Grajewie
(1013159)

TVP 1

7.00 Kawa czy herbata? – magazyn poranny, w tym Wiadomości i „Łyżworolki – pierwsze kroki" **8.05** Murphy Brown – serial komediowy prod. USA **8.30** Wiadomości **8.41** Prognoza pogody **8.45** Lato z Misiem i Margolcią – program dla dzieci **9.10** „Podróże z Aleksandrem i Emilią" – film anim. prod. franc.-kanad. **9.35** Opowieści z lasu: O postrzeganiu – program dla dzieci **9.50** Duże oko: Co w trawie piszczy – program dla dzieci **10.00** Dotyk anioła – serial prod. USA **10.50** Gość w dom: Ćmielów **11.25** Lato z magazynem notowań: Nad rzekami ziemi obiecanej – felietony rolnicze **12.00** Wiadomości **12.10** Agrobiznes – rolniczy magazyn informacyjny **12.20** Klan – serial obycz. prod. polskiej **13.40** KINO LETNIE: Krwiożercza roślina – komedia prod. USA

15.15 Opole '98 – przeboje 35. Festiwalu

15.25 MUR – magazyn Anny Mentlewicz dla młodzieży

15.45 Wiadomości z ogrodów zoologicznych – serial dok. prod. USA

16.15 Moda na sukces – serial obycz. prod. USA

16.40 Tydzień Prezydenta – program public.

17.00 Teleexpress

17.25 Sekrety Weroniki – serial komediowy prod. USA

17.50 Automania – magazyn motoryzacyjny

18.05 Forum – program public. Karola Małcużyńskiego

18.50 Flesz-Wiadomości

18.53 Prognoza pogody

19.00 Wieczorynka: Zwierzaki cudaki

19.30 Wiadomości

19.56 Sport

19.59 Prognoza pogody

20.10 Zdarzyło się jutro – serial prod. USA

20.55 Jaka Polska? – magazyn samorządowy

21.05 W centrum uwagi – program public.

21.20 TEATR TELEWIZJI: Leon Schiller „Kram z piosenkami"

23.00 Wiadomości

23.07 Sport

23.15 Mistrzowie kina: John Huston „W zwierciadle złotego oka" – dramat prod. USA

1.00 Spotkania kabaretowe: Z medycyną na ty

1.45 Czas na antyki: Amsterdam

TVP 2

7.00 Sport telegram – przegląd wydarzeń sportowych **7.05** Dziennik krajowy **7.25** Peter Gunn – serial sensac. prod. USA **7.50** Studio urody – program sportowo-rekreacyjny **8.00** Wiadomości TV Białystok **8.30** W labiryncie – serial prod. polskiej **9.00** Czterej pancerni i pies: Zakład o śmierć – serial prod. polskiej **10.00** Chcecie bajki – oto bajka – program dla dzieci **10.10** „Władcy zwierząt": „Niezwykły książę" – film dok. prod. francuskiej **10.40** Zaczarowane wiaderko – serial anim. prod. ang. **11.05** „Zwariowany nauczyciel" – serial komediowy prod. włoskiej **12.00** Złotopolscy – serial prod. polskiej **12.30** Familiada – teleturniej **13.00** Panorama **13.20** Dziennik krajowy **13.40** Relaks z... Łodzi – program rozrywkowy

15.10 Przystanek Alaska – serial prod. USA

16.00 Panorama

16.10 Przygoda z wojskiem – program Red. Wojskowej

16.30 Krzyżówka szczęścia – program dla mł. widzów

17.00 Południk dziewiętnasty – program dla dzieci

17.30 Wiadomości TV Białystok

18.00 Panorama

18.10 Obiektyw

18.30 Va banque – teleturniej

19.20 Żegnaj Rockefeller – serial komed.prod. polskiej

19.55 Kochaj albo rzuć – komedia prod. polskiej (1977). Reż. Sylwester Chęciński. Wyk.: Wacław Kowalski, Władysław Hańcza, Anna Dymna, Irena Karel.

Trzecia – po „Sami swoi" i „Nie ma mocnych" – część komediowej opowieści o rodzinach Pawlaków i Karguli. W „Kochaj albo rzuć" seniorzy obu rodów oraz ich wnuczka Ania otrzymują od Johna Pawlaka zaproszenie do Chicago. Kiedy przylatują na miejsce okazuje się, że John zmarł. W trakcie pogrzebu pojawia się nowy członek rodziny – córka Johna. Pawlak doznaje podwójnego szoku – nie dość, że dziewczyna jest dzieckiem nieślubnym, to na dodatek Mulatką. Po zakończeniu smutnej ceremonii bohaterowie rozpoczynają zwiedzanie Chicago. Nawet za oceanem pozostają sobą, jak zwykle krytycznie odnosząc się do wszystkiego co nowe. Czas 115 min.

22.00 Panorama

22.35 Sport telegram – przegląd wydarzeń sportowych

22.40 Auto – magazyn motoryzacyjny

23.10 Encyklopedia sztuki XX wieku: „Kontrkultura": „Utopia według Living Theatre" – film dok. prod. ang.

23.55 Dziękuję ci życie – film fab. prod. franc.

1.50 Kronika Igrzysk Dobrej Woli

POLSAT

6.00 Poranek z Polsatem **7.45** Polityczne graffiti **7.55** Poranne informacje **8.00** Garfield – serial anim. dla dzieci **8.30** Znak Zorro – serial przyg. prod. USA **9.00** Tarzan – serial przyg. prod. USA **9.30** Żar młodości – serial **10.30** Przyjaciele – serial komed.prod. USA **11.00** Roseanne – serial komediowy prod. USA **11.30** Gorączka w mieście – serial sensac. prod. USA **12.30** Kalambury – program rozrywkowy **13.00** Rykowisko **13.30** Twój lekarz – magazyn medyczny **14.00** Disco Polo Live

15.00 Garfield – serial anim. prod. USA

15.30 Lato z Polsatem

16.00 Informacje

16.15 Lato z Polsatem

16.45 Dziewięciu wspaniałych: gra – zabawa

17.15 Rykowisko

17.45 Przyjaciele – serial komediowy prod. USA

18.15 Roseanne – serial komediowy prod. USA

18.45 Informacje

19.00 Znak Zorro – serial przyg. prod. USA

19.30 Tarzan – serial przyg. prod. USA

20.00 Komisarz Rex – serial

20.50 Losowanie LOTTO

21.00 MEGA-HIT: Ucieczka z Alcatraz – film sensac. prod. USA (1979). Reż. Don Siegel. Wyk.: Clint Eastwood, Patrick McGoohan, Roberts Blossom, Paul Benjamin.

„Ucieczka z Alcatraz" jest rekonstrukcją autentycznych wydarzeń z 1962 r., gdy trójka więźniów zbiegła z Alcatraz, uważanego ówcześnie za najlepiej strzeżone więzienie w Stanach Zjednoczonych. Reżyser starał się stworzyć wrażenie maksymalnego autentyzmu. Mniej interesowały go fabułki czy suspensy, ale atmosfera towarzysząca wydarzeniom i dokładne, rejestrowane w sposób niemal protokolarny, szczegóły. Znajdziemy tu pasjonujący obraz codziennego życia w więzieniu. Czas 112 min.

21.55 Losowanie LOTTO – szczęśliwy numerek

23.05 Wyniki losowania LOTTO

23.10 Informacje i biznes informacje

23.30 Polityczne graffiti

23.40 Bumerang – program public.

0.15 Pełny kontakt – film obycz. prod. franc.

1.40 Dance TV

2.10 Przytul mnie

3.10 Plastic TV

TVN

6.15 Jolanda – telenowela prod. argentyńskiej **6.45** Telesklep **7.15** Hardcastle i McCormick – serial sensac. prod. USA **8.15** Kucyki i przyjaciele – serial anim. dla dzieci **8.35** Zwierzątka ze sklepiku – serial anim. dla dzieci **9.00** Szkoła złamanych serc – serial dla młodzieży prod. austral. **9.30** Nieśmiertelny – serial przygod. prod. USA **10.25** Conan – serial przygod. prod. USA **11.15** Poirot – serial krym. prod. ang. **12.10** WNBA – magazyn koszykówki kobiecej **12.40** Manuela – telenowela prod. argent. **13.30** Jolanda – telenowela prod. argent. **14.00** Telesklep **14.30** Kucyki i przyjaciele – serial anim. dla dzieci **14.55** Zwierzątka ze sklepiku – serial anim. dla dzieci

15.20 W naszym kręgu – serial

15.45 Szkoła złamanych serc – serial dla młodz.

16.15 Nieśmiertelny – serial przygod. prod. USA

17.15 TVN Fakty regionalne

17.30 Co za dzień – program rozrywkowy

18.00 Magnum – serial sensac. prod. USA

19.00 TVN Fakty

19.22 Pogoda

19.27 Informacje sportowe w TVN

19.30 Więzy rodzinne – serial komediowy prod. USA

20.00 Wędrowiec – serial przygod. prod. ang.



Scena z serialu.

21.00 Diagnoza: morderstwo – serial sensac. prod. USA

22.00 Supergliny – mag. policyjny

22.30 Taaaka ryba – magazyn wędkarski

23.00 Uwięzione – film erot. prod. USA

0.25 Nocny tramwaj TVN

0.55 Magnum – serial

1.45 Granie na ekranie – program rozrywkowy

NASZA TV

8.00 „Flash Gordon" – serial anim. prod. USA **8.30** „Baśnie Braci Grimm" – serial anim. **9.00** Detektyw – serial krym. prod. ang. **10.00** Kino familijne: „Muzyka dla twoich oczu" – film anim. prod. hiszp. **11.30** Gotowanie z dziadkiem **11.45** VIP – wydarzenia i plotki ze świata showbiznesu w filmowym skrócie **12.00** Latający lekarze – serial obycz. prod. austral. **13.00** Życie zwierząt – film przyrod. **13.30** Nasz sklep – zakupy w TV **14.00** Antonella – serial prod. argentyńskiej **14.55** Szczęśliwa ósemka – propozycje do listy przebojów

15.00 City – serial

15.30 Loving – serial

16.00 Don Kichot – serial anim. dla dzieci

16.30 Tajemnica wybrzeża – serial przygod. dla dzieci

17.00 Lato w Studiu AGNES

17.30 Lato w Studio AGNES: Folwark wszystkich zwierząt – magazyn o zwierzętach

18.00 Nasze wiadomości

18.15 Dwa oblicza miłości – serial obycz. prod. włoskiej

20.05 Nie chce mi się spać – film krym. prod. franc.

22.00 Nasze Wiadomości

22.15 Potrzeba seksu – serial dok.

23.15 Ręce do góry – talk show

23.45 Koszmar – film krym. prod. USA

RTL 7

7.00 Zaklinanie poniedziałku **7.10** Szwajcarscy Robinsonowie – serial przygodowy **8.00** Teleshopping **8.30** Świat pana trenera – serial **9.00** Zróbmy sobie dobrze – serial komediowy **9.20** Spokojnie, tatusku – serial **9.50** Okup – film sensac. prod. USA **11.20** Świat Abbotta i Costella – kom. prod. USA **12.35** „Cypr – zakładnik historii" – film dok. **13.30** Teleshoping **14.00** Campbellowie – serial **14.55** Słodka dolina – serial

15.15 Siódemka dzieciakom: Superpies, Powrót do przyszłości, Tajemnicze Złote Miasta – seriale animowane

16.40 Ukryta kamera – pr. rozrywkowy

17.10 Prawo miecza – serial sensac.

18.00 Sunset Beach – serial

18.50 7 minut – wydarzenia dnia

19.00 Prawo i bezprawie – serial sensacyjny

19.55 Złoty skok – film sensac. prod. ang. (1977). Reż. Francis Megahy. Wyk.: Ian Mc Shane, Warren Clarke, Stephen Greif, Christopher Malcolm.

Bohaterem tego sensacyjnego, angielskiego filmu jest Bert. Bert już jako nastolatek uległ fascynacji ideologią nazistowską. Walczył w Indochinach, a następnie w Algierii jako członek OAS. Jego najnowszym zadaniem jest napad na skarbiec w Nicei, w celu zdobycia pieniędzy na walkę, której poświęcił życie. Informacji na temat skarbca dostarcza wysoki urzędnik miejski, ale do skoku Bert angażuje zawodowych kasiarzy. I tu zaczynają się kłopoty. Czas 110 min.

21.45 Cobra – oddział specjalny – serial sensac.

22.40 Crime Story – serial kryminalny

23.30 Prawo miecza – serial krym.

0.15 Prawo i bezprawie – serial sensacyjny

1.05 Crime Story – serial krym.

1.50 Prognoza pogody

1.55 Muzyczny Kruszon – nocne granie na ekranie

TV BIAŁYSTOK

8.00 Wiadomości TV Białystok **8.05** Budzik **8.30** Maria z przedmieścia – serial meks. **9.20** Warzywnik – serial poradnikowy **9.30** Detektyw Bogi – hiszp. serial rysunkowy **9.55** Dzikie zwierzaki – serial dla najmłodszych **10.00** Owidiusz i Sykuś – serial anim. **10.20** Tropiciele gwiazd – serial fab. dla młodzieży **10.45** Paulina na wsi – franc. serial dla dzieci **10.50** Nieujarzmiona Afryka – franc. serial przyr. **11.20** Arka Noego – ang. serial obycz. **12.10** Ludwig van Beethoven: Symfonia VI **12.45** Warzywnik – serial poradnikowy **13.05** Pół godziny dla rodziny – program Barbary Ciruk **13.35** Serce Klarity – serial obycz. prod. meksyk. **14.20** Program muzyczny **14.40** Panorama

15.10 Detektyw Bogi – hiszp. serial rysunkowy

15.35 Dzikie zwierzaki – serial dla dzieci

15.40 Owidiusz i Sykuś – serial anim.

16.05 Tropiciele gwiazd – serial fab.

16.30 Niezwykłe miejsca – serial dok.

17.00 Program publicystyczny

17.30 Uważam, że – magazyn interwencyjny

18.00 Panorama

18.10 Obiektyw

18.30 Kartka a kalendarza

18.35 Maria z przedmieścia – serial

19.30 Nieujarzmiona Afryka – franc. serial przyrod.

20.00 Arka Noego – ang. serial obycz.

20.55 Ludwig van Beethoven: Symfonia VI

21.45 Wiadomości TV Białystok

22.05 Nasz gość zaprasza

22.35 Program muzyczny

22.50 Miss Obiektywu – film

TV POLONIA

7.00 Sport-telegram **7.05** Powrót Arabeli – serial prod. czeskiej **7.30** Wilki morskie – serial anim. **8.00** Latarnik – magazyn kulturalny **8.30** Wiadomości **8.45** Ala i As: Poczytaj mi Alu – 2 **9.00** Kolorowe nutki – program muz. dla dzieci **9.05** Tata, a Marcin powiedział... – serial **9.15** Mela Muter – film dok. **9.40** Chłopi: Zemsta – serial prod. polskiej **10.35** Wielka gra – teleturniej **11.30** Ze wszystkich stron – magazyn reporterów **12.00** Wiadomości **12.15** Dzięcioł – komedia prod. polskiej **13.40** Maryla, Agnieszka, Małgośka – koncert piosenek Agnieszki Osieckiej **14.45** Informacje Studia Kontakt – program informac.-public. dla Polaków mieszkających za granicą **15.00** Panorama **15.20** Program dnia **15.30** Co w kraju piszczy: „Mity i stereotypy regionalne" – program Joanny Frydrych **16.00** Żołnierz generała Maczka **16.30** Szafiki – program dla dzieci **17.00** Teleexpress **17.15** Krzyżówka szczęścia – teleturniej **17.40** „Supergliny" – reportaż ze spotkania komendantów policji ze stolic europejskich **18.05** Kto jest kim w Polsce?: Ojciec Krąpiec **18.15** Doktor Ewa – serial prod. polskiej **19.05** Dziennik Telewizyjny – program satyryczny **19.15** Dobranocka: Reksio – serial anim. dla dzieci **19.30** Wiadomości **19.55** Prognoza pogody **20.00** Czarno-białe i w kolorze: Julia, Anna, Genowefa – dramat prod. polskiej **21.40** Oblicza dialogu – film dok. Jacka Piotrowskiego **22.30** Panorama **23.05** Okna: Być innym **23.45** LATO W FILHARMONII – Arcydzieła Mozarta: Koncert na flet, harfę i orkiestrę C-Dur **0.30** W centrum uwagi – program publ. **0.50** Reksio **1.00** Wiadomości **1.25** Sport **1.27** Prognoza pogody **1.30** Doktor Ewa **2.10** Dziennik Telewizyjny **2.30** Panorama **3.00** Julia, Anna, Genowefa **4.40** Oblicza dialogu – film dok. **5.35** W centrum uwagi **5.50** Informacje Studia Kontakt **6.05** Krzyżówka szczęścia – teleturniej **6.30** „Supergliny"

POLSAT 2

7.00 ROM **8.00, 13.30** TV Shop **8.30** Czarodziejka z Księżyca – serial anim. **9.00** Power Rangers – serial **9.30** Nieustraszony – serial krym. **10.30** Wrestling... – serial USA **11.30** Disco Relax – pr. rozrywkowy **12.30** Tajemnicza dama **14.00** Plastik TV – program muz. **14.30** Jacek Ziobro Superstar **15.00** Dance TV – program muz. **15.30** Festiwal Polsat Dance **15.45** Plastik TV – program muz. **16.00** Nieustraszony – serial krym. **17.00** Informacje **17.10** Czarodziejka z Księżyca **17.35** Power Rangers – serial **18.00** Cwaniak – serial sensac. **19.00** Tajemnicza dama **19.55** CNN News **20.10** Dynastia – serial **21.00** Dalziel i Pascoe – serial **21.50** Samoloty Luftwaffe – serial **22.50** Morderstwo na polu golfowym – film krym. **0.35** Przytul mnie – program muz.

POLONIA 1

4.00 Top Shop **13.30** Stellina – serial prod. argent. **14.30** Top Shop **17.15** Babar – serial anim. dla dzieci **17.45** Namiętności – serial obycz. prod. włoskiej **18.40** Werdykt – talk show **19.10** Nie tylko na weekend – magazyn **19.40** Klub Hawaje – serial dla młodzieży **20.10** Top Shop **20.40** Stellina – serial prod. argent. **21.30** Auto salon – magazyn motoryzacyjny **22.00** Fachowiec radzi – program poradnikowy **22.30** Top Shop

ATV

6.00 Program dnia **6.05** Dookoła świata – magazyn **6.30** Santa Barbara – serial **7.30, 11.30, 15.00** Zakupy w ATV **8.00** 74,5 Nowa fala – serial **9.00** Westgate – serial sensac. **10.00** Tego już za wiele – serial **10.30** Życie Kamila Kuranta – serial **12.00** Zbrodnia i... – film dok. **13.00** Santa Barbara – serial **14.00** 74,5 Nowa fala – serial **15.30** Xapatan – teleturniej **17.00** Santa Barbara – serial **18.00** 74,5 Nowa fala – serial **19.00** Zakupy w ATV **19.30** To jest kino – magazyn **20.00** Tego już za wiele – serial **20.30** Zabić Rommla – film woj. **22.10** ATV idzie do kina **22.30** Świat i cztery kółka **23.00** Różowa seria – serial erot. **0.30** Wrestling **1.30** Emmanuelle w Afryce – film erot. prod. włoskiej

ATV 2

6.00-19.00 ATV Smyk – blok programów dla dzieci **6.00** Filmy animowane **8.30, 11.30, 17.00** Wiklinowa zatoka – anim. **9.00** Rodzina Glady – anim. **9.30** Fortele Jonatana Koota **10.00** Marianna – serial anim. **10.30** Filmy animowane **14.00** Film edukacyjny **14.30** Mała magia – pr. dla dzieci **15.00** Molierissimo – serial anim. **15.30** Pomysłowy Dobromir **16.00** Filmy animowane **16.30** POPSMYK – pr. muzyczny **17.30** Fortele Jonatana Koota **18.00** Opowieści kota na wierzbie **19.00** Magazyn dla młodzieży **19.30** 130 bpm – pr. muzyczny **20.00** Czarny rynek – pr. muzyczny **20.30, 24.00** Sporty ekstremalne **21.00** Zebra – program muzyczny **21.30** Mix – pr. muz. **22.00** Zakupy w ATV **22.30** Smak muzyki – mag. muz. **23.00** Lista Przebojów – pr. muz. **0.30** Na ulicy Kazika – film dok.

HBO

8.30 Jeszcze bardziej zgryźliwi tetrycy – komedia prod. USA **10.10** Jak wiatr – film przygod. prod. USA **12.00** Goofy na wakacjach – film anim. prod. USA **13.20** Kochany potwór – film przyg. prod. USA **15.00** Kłamca – dramat prod. USA **16.35** Akademia policyjna 4 – Patrol obywatelski – komedia prod. USA **18.00** Mężowie i żona – komedia prod. USA **20.00** Wygrać ze śmiercią – film sensac. prod. USA **21.35** Nieuchwytny – film sensac. prod. USA **23.05** Królowie podziemia – film sensac. prod. USA **0.40** Dług wdzięczności – thriller prod. USA

CANAL PLUS

7.00-8.25 i 18-20 – program niekodowany

7.00 Szymon mówi Show **7.05, 19.55** Cyberia **7.15** Diabelski Młyn – anim. **8.00** Futbol Mundial – mag. piłki nożnej **8.30** The Flinstones – komedia **10.05** Piraci naszej ery – film dok. **11.00** Cafe pod Minogą – komedia **12.30** Wyprawy z National Geographic – serial dok. **13.00** ReklamAkcja – magazyn **13.30** Wyzwanie: Alaska – film **15.00** Z życia przyrody – serial **15.30** Muppety na Manhatanie **17.05** 13. posterunek – serial **17.35** Szaleni Wikingowie – anim. **18.00** Nie przegap **18.05** Diabelski Młyn – film anim. **18.45** Łapucapu, Nie przegap **19.00** Pasjonaci – Kuglarze **20.00** Walka o sprawiedliwość. Historia Nancy Conn **21.30** Dogonić słońce – film **23.10** Kawał kina – komedia **0.55** Trójkąt – film sensac. **2.50** Zabójczy dowcip – komedia **4.25** Brzdąc w opałach – komedia

EUROSPORT

8.30 Pływanie synchroniczne: Puchar Europy w Pradze **9.00** Kolarstwo: Tour de France **11.00** Kolarstwo: Tour de France – 15.etap Grenoble – Les 2 Alpes 189 km **17.30** Tenis ziemny: Turniej ATP w Waszyngtonie – finał **19.00** Offroad – magazyn **20.00** Mag. sportów ekstremalnych **21.00** Automobilizm: Tractor Pulling – PE w Horby **22.00** Kolarstwo: Tour de France **24.00** Boks: Walki zawodowców **1.00** Offroad – magazyn

DISCOVERY

(P) – polska wersja językowa

17.00 (P) Szczęśliwy rzut kością do gry **17.30** (P) Koła i nakrętki **18.00** (P) Pierwsze loty: Wodne ptaki – pływające samoloty i latające łodzie **18.30** (P) Jurassica: Dolina brzydactw **19.00** (P) Na ratunek przyrodzie **19.30** (P) Dzikie Discovery **20.30** (P) Niesamowity wszechświat Arthura C. Clarke'a: Fatum dinozaurów **21.00** (P) Podróże z załogą Questa: Poza szkłem akwarium **22.00** (P) Zabójcza pogoda **23.00** (P) Wojownicy: Klasyczna opowieść o oddziałach SAS **24.00** (P) Flightpath, czyli na lotniczym szlaku: Łowcy huraganów **1.00** (P) Pierwsze loty: Wodne ptaki **1.30** Koła i nakrętki **2.00** (P) Godzina z wysoką adrenaliną

TEATRY

Teatr Dramatyczny im. Al. Węgierki w Białymstoku – nieczynny (przerwa urlopowa).
Białostocki Teatr Lalek – nieczynny (przerwa urlopowa).

KINA

W BIAŁYMSTOKU

„POKÓJ" – „Armageddon" (USA, l. 15), godz. 11.45, 13.45, 14.30, 16.30, 17.30, 19.00, 20.30.
„TON" – kino najmłodszych „Zakochany kundel" (USA, b.o. – dubbing), godz. 15.00, „Ścigany inaczej" (USA, l. 15), godz. 16.45, 18.30, 20.15.
„FORUM" – „Krzyk 2" (USA, l. 15), godz. 14.00, 18.00, „Pukając do nieba bram" (niem.-franc., l. 15), godz. 16.15, 20.15.
„SYRENA" – Wakacyjne kino dla dzieci „Alex sam w domu" (USA, b.o.), godz. 15.00, „Hype zadyma" (USA, l. 12), godz. 17.00, 20.30, „Mocne uderzenie" (USA, l. 15), godz. 18.30.

KINA
W WOJEWÓDZTWACH

BIAŁOSTOCKIM
Sokółka „Sokół" – „Człowiek w żelaznej masce" (USA, l. 15), „Polowanie na mysz" (USA, b. o.).

ŁOMŻYŃSKIM
Łomża „Millenium" – „Fakty i akty" (USA, l. 15), godz. 18.00, 20.00.

SUWALSKIM
Suwałki „Bałtyk" – „Kasamowa" (USA, l. 12), godz. 16.00, „Wydział pościgowy" (USA, l. 15), godz. 20.00.
Ełk „Polonia" – „Dzikie żądze" (USA, l. 15), godz. 17.45, 20.00.
Giżycko „Fala" – „Kochaj i... rób co chcesz" (pol., l. 15), godz. 17.00, 19.00.
Olecko „Mazur" – „Barwy kampanii" (USA, l. 15).
Mikołajki „Żagiel" – „Demony wojny" (pol., l. 15).
Węgorzewo „Mewa" – „Drżące ciało" (USA, l. 15).

W RAZIE WYPADKU

Policja – tel. 997
Straż Pożarna – tel. 998
Pogotowie Gazowe – tel. 992
Pogotowie Ciepłownicze – tel. 993
Pogotowie Elektryczne – tel. 991
Pogotowie Techniczne Wodociągów – tel. 994
Pogotowie Weterynaryjne – tel. 983
Informacja o usługach – tel. 951
Telefoniczna Agencja Informacyjna – tel. 744-63-45 (7), 94-77
Pomoc drogowa – tel. 96-37
Centrum Informacji Turystycznej i Kulturalnej im. Ludwika Zamenhofa – tel./fax 745-46-00
Dom Pogrzebowy, Żabia 11, (085) 65-24-911 (całodobwoy) 1018718

SŁUŻBA ZDROWIA
W BIAŁYMSTOKU
Pogotowie Ratunkowe, ul. Poleska 89, tel. biuro wezwań 970, 999, 65-24-192.
Informacja Pogotowia, tel. 74-22-222
Ambulatorium Pogotowia, ul. Poleska 89
– **Pediatryczne** – czynne w dni robocze w godz. 19-7, w wolne soboty w godz. 15-7, w niedziele i święta w godz. 7-7
– **Internistyczne** – czynne codziennie przez całą dobę
– **Stomatologiczne** – czynne w dni robocze w godz. 19-7, w wolne soboty w godz. 15-7, w niedziele i święta w godz. 7-7
– **Gabinety zabiegowe:**
– **Internistyczny dla dorosłych** – czynny codziennie przez całą dobę
– **Gabinet dla dzieci** – czynny w dni robocze w godz. 19-7, w wolne soboty w godz. 15-7, w niedziele i święta 7-7
– **Ambulatorium Chirurgiczne dla dorosłych**, ul. Białówny 11, tel. 746-00-10
– **Ambulatorium Chirurgii Dziecięcej**, ul. Wołodyjowskiego 3 a, tel. 742-59-60
„Hospicjum" Dom Opatrzności Bożej, ul. Świętojańska 1c, tel. 7415-607 – czynny przez całą dobę.
„Hospicjum Domowe", ul. Piotrkowska 2, tel. 7421-000, godz. 15-17.00 (w dni robocze).

APTEKA
ostry dyżur ul. Suraska 2, tel. 742-04-53, ul. Mickiewicza 27, tel. 73-23-024

SZPITALE
DYŻURY CODZIENNE
Woj. Szpital Zespolony im. J. Śniadeckiego, ul. M. Skłodowskiej-Curie 25, tel. 742-16-21 do 26, 742-70-41 – dyżuruje **rehabilitacja** oraz oddziały dziecięce: **chirurgia, renimacja, laryngologia**. **Woj. Szpital Specjalistyczny im. K. Dłuskiego**, ul. Żurawia 14 do godz. 15 tel. 7327-570, 7327-694, po godz. 15 tel. 7323-593 dyżurują oddziały: **choroby płuc dzieci, sztucznej nerki, zakaźny dorosłych.**
Specjalistyczny Dermatologiczny ZOZ, ul. Św. Rocha 3, tel. 7425-301, 7420-206;
Regionalny Szpital Onkologiczny, ul. Ogrodowa 12, tel. 7320-116.

OSTRE DYŻURY
w dniu 27 VII 1998 r.
CHIRURGIA, REANIMACJA KARDIOLOGICZNA, WEWNĘTRZNY, LARYNGOLOGIA, OKULISTYKA, NEUROLOGIA, ZAKAŹNY DZIECIĘCY – Wojewódzki Szpital Zespolony im. J. Śniadeckiego, ul. M. Skłodowskiej-Curie 25, tel. 742-16-21 do 26, 742-70-41.
POŁOŻNICTWO z GINEKOLOGIĄ – Woj. Szpital Zespolony im. J. Śniadeckiego, ul. Warszawska 15, tel. 7327-100.
ODDZIAŁ GRUŹLICY – Specjalistyczny P/Gruźliczy ZOZ, ul. Warszawska 18, tel. 7412-952.
DZIECIĘCY WEWNĘTRZNY + NEUROLOGIA, LARYNGOLOGIA, INTENSYWNA TERAPIA – Dziecięcy Szpital Kliniczny, ul. Waszyngtona 17, tel. 742-40-31.
W ŁOMŻY
Pogotowie Ratunkowe – tel. 999 oraz 163-855
Pogotowie Chirurgiczne – Szosa Zambrowska 1/27 – czynne przez całą dobę.
Woj. Szpital Zespolony, ul. M. Skłodowskiej-Curie 1, tel. 16-24-01.
Apteka (ostry dyżur), ul. Dworna 35, tel. (086) 163-244.
W SUWAŁKACH
Pogotowie Ratunkowe – tel. 999
Woj. Szpital Zespolony, ul. Szpitalna 60, tel. 67-25-46.
Szpital Miejski Zespołu Opieki Zdrowotnej, ul. Kościuszki 101, tel. 662-241.

TELEFONY ZAUFANIA
Białystok – tel. 988, czynny codziennie w godz. 18-4 (poniedziałki – zwłaszcza problemy alkoholowe)
Białystok – Telefon zaufania dla kobiet w ciąży i rodzin – 73-22-222,
Ochotniczy Białostocki Klub „Amazonki" Stowarzyszenia do Walki z Rakiem, 73-22-222, poniedziałki, środy, w godz. 15-18.
Białystok – Telefon zaufania dla dzieci – 74-25-640, czynny wtorki, piątki w godz. 14-17.
Łomża – tel. 988, czynny w poniedziałki, środy i piątki w godz. 16.30-21.30.
Łomża – Telefon zaufania dla kobiet 164-553, poniedziałek, czwartek, godz. 20.00-22.00.
Suwałki – tel. 988, 674-941, czynne codziennie (oprócz sobót, niedziel i świąt) w godz. 18-6.

RADIO BIAŁYSTOK

(72,8; 72,68; 99,4; 99,6; 98,6 MHz)
Program regionalny
Wiadomości Radia Białystok co godzinę – wydanie główne 7.00, 16.00
Wiadomości w skrócie: 5.30, 6.30, 7.30, 8.30, 16.30, 17.30; Przegląd prasy: 5.15, 6.20; O tym się mówi: 6.45, 7.18; Informacje z przejść granicznych: 5.38, 6.12, 8.15, 12.08, 15.08, 16.24; Sport: 5.32, 7.45, 18.05, 19.05, 21.05; Moto Radio: 6.15, 8.15, 12.09, 15.05, 16.24; Reporterzy informują: 5.23, 5.45, 6.40, 6.45, 8.20, 16.39, 16.45, 17.21, 17.40, 17.45; Regionalne notowania walutowe: 8.39, 11.08; Serwis kulturalny: 7.13, 8.40, 16.13, 16.55; Pogoda dla alergików: 6.55, 7.55, 8.32, 14.55, 16.55, 17.55
5.00 Fakty i muzyka (wiadomości co 30 min) – aud. prowadzi Maciej Drowanowski; 5.45 Zielone studio; 9.10 STUDIO LATO – prowadzi Dorota Sokołowska; 9.20 Pogodowe co nieco; 9.40 Powieść w Radiu Białystok – Michael Drosnin „KOD BIBLII" – czyta Włodzimierz Press; 11.15 Reportaż; 11.53 English on... Route 66; 13.10-13.45 Szlachetne zdrowie – pod red. Dariusza Kucia; 14.15 Powieść w Radiu Białystok – Michael Drosnin „KOD BIBLII" – czyta Włodzimierz Press; 14.34 Muzyczne marzenia; 15.10 CO NIESIE DZIEŃ – prowadzi Lech Pilarski; 16.00 FAKTY I MUZYKA (wiadom. co 30 min) – prow. Tomasz Wolski; 18.10 Muzyczny telefon – prow. Anna Maciorowska; 18.30 UKRAIŃSKA DUMKA – prow. Eugeniusz Ryżyk; 18.45 Pod znakiem Pogoni – prow. Marek Zabrocki; 19.10 MAGAZYN SZTUK WSZELKICH – aud. Andrzeja Danilczuka; 19.30 WIELCY I NIEPOKORNI – aud. Zbigniewa Zająca; 20.05 DOBRANOCKA; 20.15 Rozmowy po zachodzie słońca – prow. D.Sokołowska; 21.30 W kręgu dawnych mistrzów – aud. J. Papaja; 22.00 REFLEKTOREM PO ŚWIECIE – program BBC; 23.05 NOCNA ORKIESTRA RADIA BIAŁYSTOK – prow. G. Kazberuk

RADIO AKADERA

(71,24; 87,7 MHz)
Serwis informacyjny – 6.00-0.00 co godzinę; Ogłoszenia – 7.15-20.15 co godzinę; Konkursy – 10.15-11,55, 15.10-16.55
6.05-10.00 Prezentuje Krzysztof Sadowski; 6.15 Przegląd prasy lokalnej; 6.30 Informacje lokalne, komunikaty; 6.50 Halo granica; 7.20 Radiowy Komunikat Drogowy; 7.30 Serwis lokalny; 7.45 Przegląd prasy lokalnej; 8.30 Serwis lokalny, komunikaty, sytuacja na przejściach granicznych, noc na służbie, kursy walut; 9.10 Horoskop; 9.30 Informacje lokalne, komunikaty, kursy walut, propozycje kulturalne na dziś; 9.45 Porady Prawnika; 10.00-15.00 Prezentuje Robert Baran; 10.10-11.55 Konkurs (trzy części) (tel. 7455-555); 12.00 Serwis lokalny, komunikaty, informacje z przejść granicznych; 12.05-14.00 Szafa gra – czyli piosenki wybierane przez słuchaczy; 13.10 Horoskop; 13.20 Radiowy Komunikat Drogowy; 13.45 Notowanie Giełdy Papierów Wartościowych, kursy walut; 14.05 Serwis lokalny; 14.20 Radiowóz; 15.00-20.00 Popołudnie z Akaderą – prezentuje Marcin Moniuszko; 15.20 Radiowy Komunikat Drogowy; 15.05-16.55 Konkurs (trzy części) tel. 7455-555; 16.05 Serwis lokalny, kursy walut, informacje z przejść granicznych, propozycje kulturalne na dziś; 16.45 Porady Prawnika (powtórka z godz. 9.45); 17.10 Horoskop; 18.05 Serwis lokalny; 19.05 Nowości muzyczne Radia Akadera; 19.30 Lista Przebojów Radia Akadera (skrót); 20.05 Serwis lokalny; 20.10-22.00 Szafa Gra; 22.05-1.00 Letni Wieczór z Radiem Akadera – prezentuje Ewa Drążek; 0.00 Serwis lokalny; 1.00-6.00 Nocny odlot

RADIO ŁOMŻA

(68,45 MHz)
Serwisy informacyjne: 5.00, 6.00, 7.00, 8.00, 9.00, 10.00, 12.00, 14.00, 16.00, 18.00, 20.00, 22.00
Łomżyński Informator Radiowy: 6.30, 7.30, 8.30, 14.30, 16.30; Informator Turystyczny: 11.00, 13.00, 15.00, 17.00; Sport: 10.30, 12.30, 15.30, 18.30; Ogłoszenia 10 min po każdej pełnej godzinie
6.15 Słowo Boże; 8.15 Auto-Info; 9.15 Gość Dnia; 9.45 Notowania Walutowe; 10.15 Auto-Info; 13.15 (sobota, niedziela) Auto-Motor i Sport: 13.30 (piątek) Dwa kwadranse z Panią Domu, (sobota) Chip – magazyn komputerowy; 14.30 (niedziela) Spotkanie z Biskupem Łomżyńskim; 15.45 Serwis ekonomiczny; 16.45 Notowania walutowe; 17.15 Gość Dnia; 18.05 Godzinka Dipolo (niedziela) Lista Przebojów Dipolo; 19.05 Koncert Życzeń; 20.05 Audycje cykliczne: (poniedziałek) Prezentacje Łomżyńskie, (wtorek) Audycja historyczna, (środa) HAY – magazyn muzyczny, (czwartek) XL – magazyn muzyczny, (piątek) Lista Przebojów Radia Łomża, (sobota) Dyskoteka Radia Łomża, (niedziela) Sport w Radiu Łomża; 22.05 Łomżyńskie Noce Radiowe

RADIO 5

(70,52; 73,28; 91,2 MHz)
Wiadomości z kraju i ze świata – od 6.00-10.00 i 18.00-0.00 co godzinę oraz o 12.00, 14.00 i 16.00; Wiadomości lokalne – 6.05-9.05 co godzinę, 11.05, 13.05, 17.05; Przegląd prasy – 6.45, 7.45, 8.45; Ogłoszenia – 8.30-18.30 co godzinę
6.00-9.00 Poranek Radia 5 (m.in. echa dnia, horoskop, poranny konkurs informacyjny, notowania walut); 7.30 Klakson – dla kierowców; 8.35 Wiadomości gospodarcze; 8.40 Wybór piosenki dnia; 9.20 Poranna Kawa w Radiu 5; 11.15-12.00 Telefon dla Ciebie (667-80-00); 12.20 Porady Prawnika; 13.20 Konkurs; 15.20 Klakson – dla kierowców; 16.20-18.00 Magazyn reporterów; 19.10-0.00 Wieczór DJ'a; 1.00-3.00 Zadzwoń, wybierz i zapowiedz (tel. dla słuchaczy 667-80-00)
PROGRAM 1
(225 kHz, 68,60; 70,01; 70,22; 106,4 MHz)
PROGRAM 2
(88,3; 92,0; 92,3; MHz)
PROGRAM 3
(66,41; 71,12; 72,02; 90,5; 96; 96,6; 98,5 MHz)
RADIO BIS
(88,3; 92,0; 92,3 MHz)
RADIO MARYJA
(67,55; 102,0; 102,6; 104; 104,7; 107,9 MHz)
RADIO RMF FM
(66,7; 89; 91,1; 91,5; 91,9; 100,2; 102 MHz)
RADIO ZET
(65,99; 101,4; 104,0; 107,3 MHz)
RADIO BAB
(69,05 MHz)
RADIO WAWA (88,6 MHz)
RADIO JARD (89,2 MHz)



Województwo białostockie

Dziś (27 lipca)

▮ Białystok. Wolne miejsca na półkoloniach ma jeszcze Klub „Zenit" przy ul. Mieszka I 16. Turnus odbędzie się w dniach 10-21 sierpnia. W programie m.in. wycieczki, konkursy z nagrodami, zajęcia teatralne, plastyczne i komputerowe, pływanie.

▮ Bielsk Podlaski. Bielski Dom Kultury (ul. 3 Maja 2) zaprasza dzieci na Konkurs Piosenki Wakacyjnej. Początek o godz. 11.

▮ Wasilków. Wycieczka dla dzieci i młodzieży niebieskim szlakiem na trasie: Wasilków-Św. Woda-Dąbrówki-Nowodworce-Wasilków. W programie ognisko z kiełbaskami i zabawami. Start: końcowy przystanek linii autobusowej nr 100 o godz. 10. Organizatorem imprezy jest Miejski Ośrodek Animacji Kultury, Turystyki, Sportu i Rekreacji w Wasilkowie. Szczegółowe informacje: tel. 718-52-03.

▮ Bielsk Podlaski. O godz. 14 w sali koncertowej Bielskiego Domu Kultury przy ul. 3 Maja 2 rozpocznie się Minifestiwal Piosenki Wakacyjnej dla dzieci i młodzieży.

▮ Hajnówka. Zarząd Oddziału PTTK urządza wycieczkę rowerową po Puszczy Białowieskiej z przewodnikiem, Alicją Nesteruk – na Harcerską Górkę. Zbiórka przed biurem ZO PTTK przy ul. 3 Maja 37 o godz. 10. Przewidywany powrót w godz. 15 – 16.

Jutro (28 lipca)

▮ Białystok. Na zajęcia plastyczne zaprasza dzieci Galeria im. Sleńdzińskich (ul. Waryńskiego 24a). Początek o godz. 12. Wstęp wolny.

Przypominamy, że we wtorki wstęp do Sleńdzińskich jest bezpłatny także dla dorosłych. W godz. 10-17 można za darmo obejrzeć doskonałe płaskorzeźby, rzeźby, obrazy z XIX i XX w.

▮ Białystok. Muzeum Wojska (ul. Kilińskiego 7) zaprasza dzieci i młodzież do udziału w „Wakacyjnych spotkaniach z historią". W programie m.in. ciekawe gawędy o żołnierzach sprzed lat, broni, mundurach, konkursy, projekcje bajek i filmów historyczno-przygodowych. Spotkania w Muzeum Wojska odbywają się od wtorku do piątku w godz. 9.30-17. Wstęp wolny.

▮ Białystok. W godz. 10-17 bezpłatny wstęp do Muzeum Karnego (ul. Świętojańska 17). Do obejrzenia prace Alfonsa Karnego oraz wystawa „Jak Bułhak – Polska w krajobrazie i zabytkach".

▮ Tykocin. W godz. 10-15 bezpłatne zwiedzanie Muzeum (ul. Kozia 2). Do obejrzenia zabytki kultury żydowskiej.

▮ Wasilków. Wycieczka rowerowa na trasie Wasilków-Studzianki-Supraśl-Nowodworce-Św. Woda-Wasilków. Organizatorem jest Miejski Ośrodek Animacji Kultury, Turystyki, Sportu i Rekreacji w Wasilkowie. Początek o godz. 10 na końcowym przystanku autobusu nr 100.

▮ Narew. Wtorek w Narewskim Ośrodku Kultury to dzień z muzyką, a w programie nauka gry na gitarze i śpiewanie (w godz. 10-13 i 14-16).

Województwo łomżyńskie

Dziś (27 lipca)

▮ MDK Grajewo. W godz. 10-14 zajęcia plastyczne, muzyczne, taneczne; gry zabawy, konkursy, dyskoteka dla dzieci.

▮ MDK Kolno. Otwarty dla dzieci i młodzieży w godz. 10-18. Bezpłatnie korzystać można ze stołów do gry w tenisa oraz gier świetlicowych. Udostępnienie stołu bilardowego kosztuje 1 zł.

▮ MOK Wysokie Mazowieckie. W godz. 11-15 w kawiarni gry i zabawy stolikowe (warcaby, układanki, teni stołowy itp).

▮ MOK Zambrów. W godz. 10-15 gry i zabawy dydaktyczne, zajęcia sportowo–rekreacyjne, gry indywidualne.

Jutro (28 lipca)

▮ Klub Arkadia Łomża (ul. Kazańska). Od godz. 10 zielone przedszkole; w godz. 17-20 tenis stołowy.

▮ MOK Grajewo. W godz. 10-14 zajęcia plastyczne, muzyczne i taneczne.

▮ MOK Kolno. W godz. 10-18 gry świetlicowe, tenis, stół bilardowy.

▮ MOK Wysokie Mazowieckie. O godz. 17 w kawiarni rozpocznie się dyskoteka dla dzieci; o godz. 20 tamże dyskoteka dla starszej młodzieży. Obie imprezy uatrakcyjnione konkursami.

▮ MOK Zambrów. W godz. 10-14 projekcja filmów animowanych i przyrodniczych; zajęcia muzyczne.

Województwo suwalskie

Dziś (27 lipca)

▮ Suwałki. Regionalny Ośrodek Kultury i Sztuki zaprasza do swoich galerii. W „PAcamerze" można obejrzeć bardzo interesującą wystawę fotograficzną autorstwa Anny Beaty Bohdziewicz pt. „Antypocztówki", natomiast galeria „Chłodna 20" prezentuje plakaty, jednego z bardziej znanych i uznanych twórców – Litwina Stasysa Eidrigeviciusa.

▮ Węgorzewo. Muzeum Kultury Ludowej prezentuje ekspozycję zatytułowaną „Magister Georgius Andreas Helwing" poświęconą 250. rocznicy śmierci jednego z najznamienitszych mieszkańców Węgorzewa, wybitnego pastora, lekarza, botanika i archeologa.

Natomiast na dworcu PKP w Węgorzewie można obejrzeć bardzo interesującą wystawę pt. „100-lecie kolei węgorzewskiej"

▮ Augustów. W ramach VI Augustowskiego Lata Teatralnego – monodram Dariusza Sosińskiego pt. „Tancerz mecenasa Kraykowskiego". Szkoła Muzyczna, godz. 20.

▮ Wilkasy k. Giżycka. Gminny Ośrodek Kultury zaprasza do swojej galerii „Pod Lipą" na wystawę malarstwa Jadwigi Błaszczyk – Jurkonis pt. „Zauroczenie"

▮ Sejny. Ośrodek „Pogranicze – sztuk, kultur, naród" zaprasza na swoje wystawy. W galerii „Biała Synagoga" można obejrzeć ekspozycję zatytułowaną „Wielokulturowy Spisz". Wystawę przygotowano w czterojęzycznej wersji językowej: polskiej, węgierskiej, niemieckiej i słowackiej.

Natomiast w sąsiadującym z synagogą budynku starej jeszcze codziennie czynna jest interesująca wystawa pt. „Stare, dobre Sejny".

Jutro (28 lipca)

▮ Augustów. Trwa VI Augustowskie Lato Teatralne. Swój spektakl pt. „Tancerz mecenasa Kraykowskiego" powtórzy Dariusz Sosiński. Szkoła Muzyczna, godz. 20.

▮ Gołdap. Na wystawę w galerii „K 2" zaprasza tutejszy Dom Kultury. Ekspozycja prac malarskich Joanny Zaborowskiej, zatytułowana „Impresje rominckie" powinna usatysfakcjonować miłośników sztuki.

(MN, jc, MK, gram)

Czy 7 sierpnia FIFA zawiesi polskie drużyny?

Ultimatum FIFA

Polskiemu futbolowi grozi zawieszenie w międzypaństwowych i klubowych rozgrywkach piłkarskich, jeśli zdymisjonowani działacze PZPN nie zostaną przywróceni w swych funkcjach do 7 sierpnia, informuje z Genewy agencja Reutera, przytaczając oświadczenie FIFA.

Ultimatum ze strony Międzynarodowej Federacji Piłkarskiej (FIFA) nastąpiło po tym, gdy delegacji FIFA i UEFA nie udało się rozwiązać sporu między Polskim Związkiem Piłki Nożnej (PZPN) i Urzędem Kultury Fizycznej i Turystyki.

W maju, minister sportu Jacek Dębski zawiesił w czynnościach całe kierownictwo PZPN, zarzucając mu niekompetencję. Zdymisjonowano działaczy, gdy w Związku odmówiono inspektorom Urzędu pełnego wglądu w dokumenty, w ramach oficjalnego dochodzenia. PZPN zgodził się, że nie przedstawił wszystkich dokumentów, ale również uznał, że reakcja ministra była zbyt ostra.

Przepisy FIFA stanowią, że narodowy związek piłkarski musi być niezależny od rządu. Delegacja FIFA i UEFA przybyła do Polski w ub. tygodniu, ale nie udało się jej uzyskać gwarancji ze strony ministra J. Dębskiego.

W czwartkowym oświadczeniu FIFA stwierdza, że jeśli zdymisjonowani działacze nie zostaną „reaktywowani" – „FIFA i UEFA mogą zawiesić Polski Związek Piłki Nożnej, w trybie natychmiastowym i na nieokreślony termin. Uniemożliwi to uczestnictwo w międzynarodowych rozgrywkach zarówno reprezentacji, jak i klubom".

W ubiegły poniedziałek minister J. Dębski zaproponował kompromis, wzywając PZPN do przekazania dokumentów finansowych, dla celów specjalnego dochodzenia i stwierdził, że mógłby „odwiesić" działaczy piłkarskich, jeśli przyznają się do błędu. To jest dla FIFA nie do zaakceptowania.

Jeszcze we wtorek, rzecznik prasowy PZPN, Tomasz Jagodziński, powiedział. „Delegacja FIFA zrobiła wszystko, co mogła, ale nie jesteśmy nawet o krok bliżej do rozwiązania kryzysu..."

Polski minister sportu zdaje się zyskiwać przewagę w sporze z PZPN, po ultimatum FIFA, grożącym wykluczeniem Polski z futbolu międzynarodowego, jeśli działacze PZPN nie zostaną „odwieszeni" do 7 sierpnia, informuje dalej Reuters.

„Gdyby polskie drużyny wykluczono z rozgrywek europejskich, byłaby to cena, jaką trzeba zapłacić za uzdrowienie polskiego futbolu" – powiedział Reuterowi rzecznik Urzędu Kultury Fizycznej i Turystyki, Paweł Krzykowski. Dodał także, iż urzędnicy UKFiT-u mogliby spotkać się z przedstawicielami FIFA i UEFA jeszcze raz, by poszukiwać kompromisu, ale jednocześnie podkreślił, że ministerstwo nie wycofa się ze swej decyzji. Oświadczył też stanowczo, że jeśli polskie zespoły zostaną wykluczone z rozgrywek międzynarodowych, „PZPN będzie temu winny".

List Helen Petermann

Redakcja Sportowa PAP otrzymała (za pośrednictwem PZPN) list przedstawicielki FIFA – Helen Petermann (asystent wykonawczy) do polskiego premiera.

Pan Jerzy Buzek Premier

Jak Pan z pewnością wie, delegacja FIFA/UEFA, której przewodniczył dr Joseph Mifsud z Malty, odwiedziła Warszawę w dniach 19–21 lipca 1998, w związku z próbą przeprowadzenia mediacji w istniejącym sporze pomiędzy Polskim Związkiem Piłki Nożnej i Urzędem Kultury Fizycznej i Turystyki.

Trzeba koniecznie podkreślić, że ten spór od trzech miesięcy przeszkadza funkcjonowaniu i rozwojowi polskiej piłki nożnej. Będąc w pełni świadoma odpowiedzialności, delegacja FIFA/UEFA odbyła kilka spotkań z przedstawicielami PZPN oraz grupą przedstawicieli polskiego rządu, reprezentowanego przez Jacka Dębskiego, prezesa Urzędu Kultury Fizycznej i Turystyki.

Po wzięciu pod uwagę analiz, komentarzy, opinii obydwu stron sporu, delegacja FIFA/UEFA opracowała plan działania, biorąc pod uwagę podstawowe interesy i cele, jakim jest przywrócenie dialogu między zwaśnionymi stronami.

Ten plan zakładał następujące punkty:

1. Cofnięcie zawieszenia członków Zarządu Polskiego Związku Piłki Nożnej i odwołanie kuratora, powołanego na skutek zawieszenia wyżej wymienionych.

2. Urzędowa kontrola Polskiego Związku Piłki Nożnej.

3. Natychmiastowe zwołanie Nadzwyczajnego Walnego Zjazdu (po zniesieniu zawieszenia wyżej wymienionych osób) w czasie zgodnym ze statutem Polskiego Związku Piłki Nożnej.

4. Program tego Nadzwyczajnego Walnego Zjazdu będzie zawierał dwa punkty: wybór nowego Zarządu Polskiego Związku Piłki Nożnej oraz wprowadzenie do statutu PZPN klauzuli, która obliguje narodową federację do przedstawienia rachunków pozazwiązkowemu, niezależnemu organowi celem przeprowadzenia kontroli.

5. FIFA i UEFA wyślą swoich obserwatorów na wyżej wymieniony Nadzwyczajny Walny Zjazd.

6. Polski rząd nominowałby swoich obserwatorów na wyżej wymieniony Nadzwyczajny Walny Zjazd.

Ten plan działania został przedstawiony obydwu stronom. Polski Związek Piłki Nożnej zaaprobował plan bez zastrzeżeń, uznając jego konstruktywność, natomiast prezes Urzędu Kultury Fizycznej i Turystyki, po konsultacjach, postawił kilka warunków, niezgodnych ze statutami FIFA i UEFA. W konsekwencji mediacja FIFA/UEFA nie przyniosła rezultatu.

Obecna sytuacja pozostaje w sprzeczności z postanowieniami statutów FIFA i UEFA, dlatego też prosimy, by wszelkie środki, takie jak cofnięcie zawieszenia członków Zarządu Polskiego Związku Piłki Nożnej oraz następujące po tym decyzje zostały podjęte tak szybko, jak jest to możliwe, jednakże nie później niż do 7 sierpnia 1998 roku.

W przypadku niepodjęcia decyzji w wyznaczonym terminie, FIFA i UEFA mogą zawiesić Polski Związek Piłki Nożnej w trybie natychmiastowym na czas nieoznaczony. Decyzja ta nie pozwoli Związkowi utrzymywać kontaktów z członkami innych federacji, zaś Polski Związek Piłki Nożnej będzie wykluczony z uczestnictwa w międzynarodowych rozgrywkach, włączając w to rozgrywki z udziałem reprezentacji oraz klubów.

Chcielibyśmy podziękować za czas i uwagę, jaką Pan poświęcił problemom stojącym przed Polskim Związkiem Piłki Nożnej i ponadto chcielibyśmy zapewnić Pana, że pozostajemy do pełnej dyspozycji Polskiego Związku Piłki Nożnej, wierząc, że dialog może przynieść efekty, pozostające w zgodzie z wymogami statutów FIFA i UEFA.

Z poważaniem,
FIFA Helen Petermann

Dębski do Blattera

Redakcja Sportowa PAP otrzymała (za pośrednictwem rzecznika UKFiT Pawła Krzykowskiego) list, który minister Jacek Dębski skierował do prezydenta FIFA Josepha Blattera.

Jak informuje rzecznik, list o identycznej treści został wysłany także do Lennarta Johanssona, prezydenta UEFA. Cytujemy treść pisma:

Szanowny
Panie Prezydencie

W związku z pobytem w dniu 20.07.98 w Polsce delegacji przedstawicieli z FIFA i UEFA, Urząd Kultury Fizycznej i Turystyki zaprezentował stanowisko w konflikcie z PZPN, które jest oparte na ustawie o kulturze fizycznej. Jest ona aktem prawnym ustanowionym przez demokratycznie wybrany parlament i podpisanym przez Prezydenta RP.

W Polsce jedynie konstytucja i ratyfikowane umowy międzynarodowe mogą być nadrzędne w stosunku do ustaw. Pragnę poinformować Pana Prezydenta, że wszelkie decyzje UKFiT są oparte o przepisy polskiego prawodawstwa, prawidłowość naszego postępowania potwierdziło wiele autorytetów prawnych, w tym niezawisły sąd poprzez ustanowienie kuratora.

W toku trwającego procesu dostosowywania polskiego prawa do uregulowań wymaganych w Unii Europejskiej, nie otrzymaliśmy dotąd jakiejkolwiek dyrektywy sugerującej konieczność korekty polskiego prawa sportowego. Blokowanie przez PZPN podjęcia przez uprawnione osoby zleconej przez UKFiT kontroli to sprzeciwienie się polskiemu prawu i ewidentny brak skłonności do kompromisu.

PZPN złamał dwukrotnie swój statut dokonując manipulacji wyborczych w 1995 i 1997 roku, trudno zatem uznać obecne władze za reprezentanta całego środowiska piłkarskiego w Polsce.

Podczas spotkania zaproponowałem, starając się wyjść maksymalnie naprzeciw postulatom delegacji FIFA i UEFA, kompromisową formułę rozwiązania konfliktu. Jeśli PZPN zgodzi się na trwającą miesiąc kontrolę działalności, to w przypadku niepotwierdzenia nieprawidłowości zadeklarowałem gotowość natychmiastowego odwieszenia działaczy PZPN.

Moją propozycję uznaję za jedyny wariant kompromisu, który nie będzie w sprzeczności z prawem państwa polskiego. Moje stanowisko przedstawiłem po konsultacji z ministrem Zbigniewem Woźniakiem, który reprezentował w rozmowach Kancelarię Premiera Rządu RP.

Moja propozycja została przez delegację FIFA i UEFA przyjęta krytycznie i oświadczono, że takie rozwiązanie jest nie do zaakceptowania przez obie organizacje, nawet jeśli zgodę wyrazi PZPN. Przedstawiciele FIFA i UEFA zagrozili wykluczeniem polskich drużyn z międzynarodowych rozgrywek.

Byłem zmuszony stwierdzić, że w takim przypadku strona polska będzie poszukiwała rozwiązania na drodze cywilnej w międzynarodowym arbitrażu. Niezawisły sąd ustanowił kuratora dla PZPN, który nie ma zastępować władz i organów związku, ale doprowadzić w jak najszybszym czasie do wyboru w demokratycznej procedurze nowych władz PZPN przy ewentualnym współudziale obserwatorów FIFA i UEFA. Chciałem przeprosić Pana organizację za nieprzyjemności związane z organizacją spotkania ze stroną rządową, ale odpowiedzialny za to jest PZPN, który zaprosił przedstawicieli rządu jedynie na wspólne spotkanie o godz. 16.00, dlatego musieliśmy odwołać spotkanie o godz. 12.00 nie mając żadnego potwierdzenia ani z FIFA, ani z PZPN.

Z wyrazami szacunku
Jacek Dębski

Nowe (lepsze) wcielenie Gołoty

Zdarzyło się to w siódmej rundzie. Dziwny, ale znaczący znak. Gołota uderzył Sandersa po komendzie sędziego „stop". Polski pięściarz błyskawicznie jednak zrozumiał sytuację, skłonił głowę w stronę Sandersa i przepraszająco wyciągnął rękawice pięściarskie w jego stronę.

Według dziennikarza, który tak relacjonował przebieg walki Gołoty z Sandersem w „New York Post", zachowanie polskiego pięściarza jest oznaką nowego stylu bokserskiego. „Na moment zapomniał się. Nowy Andrzej Gołota nie robi już jednak (brzydkich) rzeczy" – napisał dziennikarz.

„Na małej arenie w kasynie Taj Mahal, Gołota udowodnił, że można brać go poważnie. Ani razu nie uderzył prawie dwumetrowego Sandersa poniżej pasa. Nie kopał ani nie gryzł swojego młodego przeciwnika o żelaznej szczęce" – dodał „NY Post".

„A co najbardziej było godne pochwały to sposób, w jaki Polak walczył. Częste uniki powodowały, że Sanders wypuszczał ciosy w powietrze. Gołota pokazał również dobrą pracę nóg i lewy prosty" – podkreślił dziennikarz.

Ta bardzo pozytywna opinia zgadza się z innymi recenzjami walki polskiego pięściarza opublikowanymi w prasie nowojorskiej. Wszystkie one mówią, że Gołota jest na dobrej drodze na zawodowe ringi, chociaż nie znajduje się jeszcze w szczytowej formie.

„Andrzej nie jest jeszcze w pełni formy", stwierdził po walce jeden z jego trenerów, Roger Bloodworth dodając, że „ma on jeszcze dużo do zrobienia", szczególnie jeśli chce się dobrze przygotować do zapowiadanego na przyszły rok pojedynku z Mikiem Tysonem. Tymczasem eksperci zgodnie mówią, iż Gołota wydaje się być w pełni gotowy do walki z Timem Witherspoonem, która ma się odbyć we Wrocławiu 4 września. „Jeśli Andrzej wygra tę walkę – powiedział promotor Gołoty, Dino Duva – to jest duża szansa, że może już wkrótce walczyć o tytuł mistrzowski". „Chciałbym walczyć z Tysonem – oświadczył Gołota. – Byłby to twardy, interesujący pojedynek".

(PAP)

Mistrzostwa Europy w kolarstwie torowym

Złota trójka

Najlepsi polscy kolarze torowi Marcin Mientki (Pacific Nestle Toruń), Grzegorz Trębski i Grzegorz Krejner (obaj Cyklista Żyrardów) zdobyli złoty medal Mistrzostw Europy w sprincie olimpijskim.

W finałowym wyścigu Polacy uzyskali czas 1.14,517, wyprzedzając o ponad pół sekundy ekipę Czech. Biało-czerwoni od początku rywalizacji osiągali najlepsze rezultaty. W eliminacjach byli lepsi od drugiej drużyny o blisko trzy sekundy! Ich przewaga była tak druzgocąca, że trener Aleksander Tołomanow mógł sobie pozwolić w półfinałowym wyścigu na eksperyment – wystawił na pierwszej zmianie nie Mientkiego a Bartłomieja Saczuka. W tym nowym składzie Polacy uzyskali doskonały czas 1.14,250. Wyścig finałowy dostarczył licznie zgromadzonej publiczności mnóstwo emocji. Zaczęło się od dwóch falstartów, najpierw Czechów, potem Polaków (Krejner po finale utrzymywał, że drugiego falstartu nie było i że sędzia popełnił błąd).

Powstała dramatyczna sytuacja – kolejny falstart oznaczał dyskwalifikację jednej z drużyn, ale na szczęście do tego nie doszło. Czesi byli równorzędnymi rywalami Polaków na dwóch pierwszych okrążeniach, gdy z naszej strony rozprowadzali Mientki i Trębski. Finisz Krejnera na trzeciej rundzie był jednak piorunujący. Widzowie nagrodzili „złotą" trójką sprinterów owacją na stojąco i chóralnym „Sto lat".

(opr. mark)

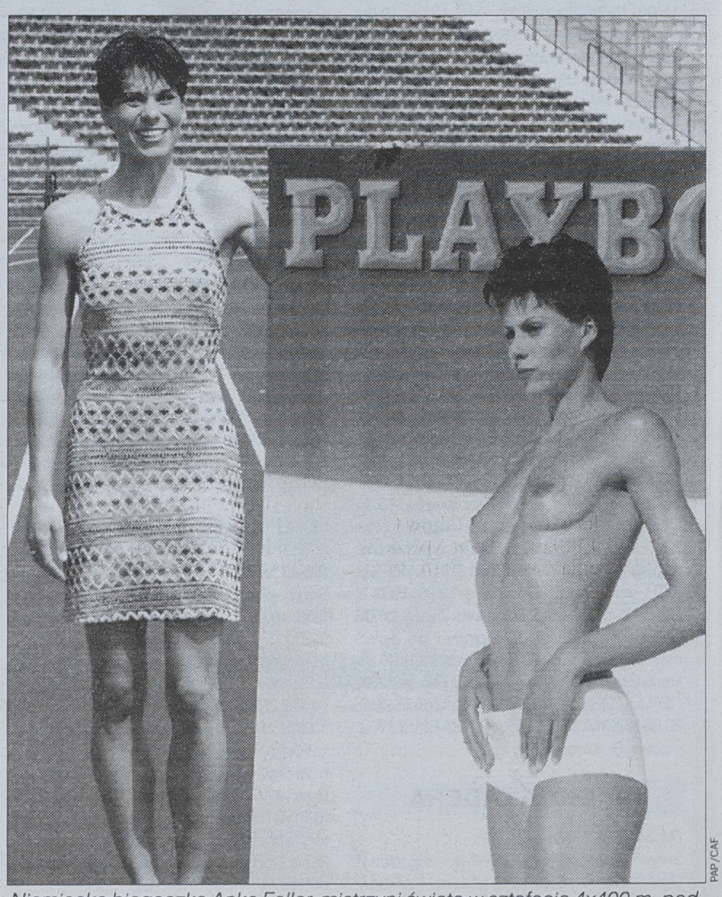

Niemiecka biegaczka Anke Feller, mistrzyni świata w sztafecie 4x400 m, podczas konferencji prasowej w Monachium, zaprezentowała swoje zdjęcia, które ukażą się w sierpniowym numerze „Playboya"

Wojaże lekkoatletów

Nasi w reprezentacjach

W najbliższym czasie odbędzie się szereg imprez lekkoatletycznych o skali międzynarodowej, europejskiej i światowej. W żadnej z nich nie zabraknie przedstawicieli Białostoczyzny.

Już 28 lipca w bajecznym Annecy (Francja) rozpoczynają się Mistrzostwa Świata Juniorów, w których wystartuje ubiegłoroczny wicemistrz Europy na 200 m Piotr Berestiuk (Juvenia). Wystąpi on na obu dystansach sprinterskich (100 i 200 m).

Estońskie Tartu, będzie miejscem rozgrywanego w dniach 1-2 sierpnia trójmeczu do lat 17 pomiędzy reprezentacją krajów bałtyckich, Finlandią i Polską. Do narodowej reprezentacji zakwalifikowała się duża grupa młodych lekkoatletów regionu. Na wyjazd powołani zostali: Magdalena Denkiewicz – 100 m ppł., Zofia Małachowska – 400 m ppł., Joanna Rożko – pchnięcie kulą, Radosław Olszewski – pchnięcie kulą, Karol Płoński – rzut oszczepem (wszyscy Podlasie) oraz Michał Smalec (UKS MOS Ełk) – 3000 m i Adrian Gałaszewski (Dystans Ełk) – 4x400 m. Ekipie towarzyszyć będą trenerzy Podlasia – Kazimierz Kirejczyk i Wojciech Niedźwiecki, a kierownikiem będzie wiceprezes PZLA i prezes Białostockiego OZLA – Janusz Kuczyński.

Kolejnym miastem na trasie europejskich wojaży lekkoatletów będzie Budapeszt, gdzie podczas czwórmeczu juniorów do 18 lat Węgry-Niemcy-Jugosławia-Polska wystąpi dwoje lekkoatletów Juvenii. Joanna Czyżewska reprezentować będzie barwy Polski na 100 m ppł., natomiast Bartłomiej Grochowski na 110 m ppł.

Słynny Nepstadion w Budapeszcie będzie także areną najważniejszej imprezy roku seniorów – Mistrzostw Europy (18-23.08.). Bardzo starannie do tego startu przygotowuje się Krystyna Danilczyk-Zabawska, która w pchnięciu kulą będzie miała do towarzystwa niedawno jeszcze zawodniczkę Podlasia, Katarzynę Żakowicz. Po bardzo dobrym występie podczas halowego championatu w Valencji (4. miejsce) i rekordzie Polski w hali pani Krystyna marzy, aby w Budapeszcie stanąć na podium.

(ZD)

Tour de France

Rzutem rowera

Czternasty etap kolarskiego wyścigu Tour de France z Valreas do Grenoble (186,5 km) wygrał Australijczyk Stuart O'Grady (GAN). Liderem jest nadal Niemiec Jan Ullrich (Telekom).

O'Grady, który był przez trzy dni liderem Tour de France, okazał się najszybszy z sześcioosobowej grupy uciekinierów. Czołówka wyprzedziła peleton z wszystkimi faworytami o ponad 10 minut.

Australijczyk minimalnie, dosłownie rzutem roweru na linię mety, wyprzedził Włocha Giuseppe Calcaterrę. Po przejrzeniu zapisu video z finiszu, jury wyścigu zdyskwalifikowało jednak Calcaterrę, który na ostatnich metrach zmienił tor jazdy, spychając wyprzedzającego go z prawej strony O'Grady'ego. Zgodnie z regulaminem Włoch został sklasyfikowany na ostatnim miejscu grupy, w której przyjechał, a więc na szóstej pozycji.

Ucieczkę zainicjował Calcaterra, już na 42. kilometrze. Wkrótce doścignęło go pięciu kolejnych zawodników – O'Grady, Duńczyk Peter Meinert–Nielssen, Francuz Laurent Desbiens (także były lider), Holender Leon van Bon i Portugalczyk Orlando Rodrigues. Szóstka ta zyskiwała przewagę z kilometra na kilometr, przy dość biernej postawie głównej grupy.

Wyniki 14. etapu (Valreas – Grenoble, 186,5 km): 1. Stuart O'Grady (Australia/GAN) 4:30.53 (przeciętna: 41,309 km/godz.), 2. Orlando Rodrigues (Portugalia), 3. Leon Van Bon (Holandia), 4. Peter Meinert (Dania) 5. Laurent Desbiens (Francja), 6. Giuseppe Calcaterra (Włochy) wszyscy ten sam czas, 7. Frederic Guesdon (Francja) strata 8.27, 8. Rafael Diaz Justo (Hiszpania) 8.27, 9. Erik Zabel (Niemcy) 10.05, 10. Jan Svorada (Czechy) ...60. Dariusz Baranowski (Polska) strata – 10.05.

Klasyfikacja generalna Tour de France po 14. etapie: 1. Jan Ullrich (Niemcy/Telekom) 66:11.51, 2. Bobby Julich (USA) strata 1.11, 3. Laurent Jalabert (Francja) 3.01, 4. Marco Pantani (Włochy) 3.01, 5. Michael Boogerd (Holandia) 3.29, 6. Luc Leblanc (Francja) 4.16, 7. Bo Hamburger (Dania) 4.44, 8. Stephane Heulot (Francja) 5.05, 9. Fernando Escartin (Hiszpania) 5.16, 10. Roland Meier (Szwajcaria) 5.18... 16. Dariusz Baranowski (Polska) 6.55.

(opr. mark)

II liga

W miniony weekend zainaugurowała rozgrywki nie tylko ekstraklasa. Odbyły się również mecze w II lidze. Oto pierwsze rozstrzygnięcia:

Grupa I

KP Odra Szczecin – Raków Częstochowa 0:1 (0:0), Krisbut Myszków – JKP Jelenia Góra 0:1 (0:0), Polonia/Lechia Gdańsk – Polonia/Szombierki Bytom 2:1 (2:0), Varta Alkaline Namysłów – Śląsk Wrocław 0:0, Grunwald Ruda Śląska – Naprzód Rydułtowy 2:1 (1:1), Groclin Grodzisk – Elana Toruń 2:0 (1:0), Aluminium Konin – Lechia Zielona Góra 1:0 (1:0).

Grupa II

Unia Tarnów – Korona Nida Kielce 3:0 (2:0), Stal Sanok – Górnik Łęczna 1:2 (1:1), Hutnik Kraków – KSZO Ostrowiec 2:1 (1:0), RKS Radomsko – Hetman Zamość 0:0, Piotrcovia – Petrochemia Płock 0:1 (0:1), Jeziorak Iława – Wawel Kraków 3:0 (3:0), Avia Świdnik – Ceramika Opoczno 0:2 (0:2).

Z rozgrywek drugoligowych przed sezonem wycofały się zespoły: Górnika Wałbrzych, Zawiszy Bydgoszcz (grupa I) oraz Okocimskiego Brzesko (grupa II).

(mark)

FedCup: Austria – Polska 5:0

Miało być inaczej

W meczu barażowym Pucharu Federacji tenisistki Austrii pokonały w Salzburgu Polki 5:0. Nasze zawodniczki wyjeżdżały do Salzburga z nadziejami na pokonanie Austriaczek i awans do drugiej podgrupy grupy światowej Pucharu Federacji. Rzeczywistość okazała się dość okrutna, bo gospodynie tego interesująco zapowiadającego się spotkania rozgromiły Polki 5:0 i w ten sposób utrzymane zostało status quo: nasze zawodniczki pozostały w „drugiej lidze" czyli w rozgrywkach strefowych, natomiast Austriaczki uratowały swoje miejsce w grupie światowej.

Nieszczęście zaczęło się od pierwszego spotkania naszych pań, a właściwie chyba nieco wcześniej, bo Magdalena Grzybowska nie zdążyła zaleczyć kontuzji doznanej w turnieju Warsaw Cup by Heros przed tygodniem i praktycznie nie mogła trenować na zgrupowaniu przed wyjazdem do Salzburga.

W pierwszym meczu krakowianka zmierzyła się z teoretycznie drugą w zespole gospodyń, ale niezwykle groźną 22-letnią Sylvią Plischke, urodzoną w czeskim Pilznie tenisistką z paszportem austriackim. Skończyła właśnie studia i zabrała się ostro do tenisowego treningu, co dało jej w efekcie imponujący postęp – w tym roku była już w ćwierćfinale French Open.

W trakcie inauguracyjnego meczu Grzybowskiej odnowiła się kontuzja kolana, musiała pojechać do szpitala, a lekarz uznał, że dokończenie trzeciego seta przez krakowiankę było lekkomyślnością i najlepiej będzie jeśli „Grzybcia" zawiesi na jakich czas treningi i grę w tenisa.

Porażka liderki polskiego teamu w pierwszym meczu podziałała przygnębiająco na resztę drużyny Iwony Kuczyńskiej. Waleczna Aleksandra Olsza, była mistrzyni Wimbledonu juniorek, próbowała ratować honor naszej ekipy, ale niestety po znakomitym początku spotkania z Barbarą Schett (WTA 28.) i wygranym secie 6:4, spuściła z tonu wykazując kłopoty kondycyjne. Przegrała ostatecznie cały pojedynek 6:4, 0:6, 3:6.

Wyniki pozostałych spotkań: Barbara Schett – Magdalena Feistel-Mróz 6:0, 6:2, Sylvia Plischke – Aleksandra Olsza 6:0, 6:1, Plischke/Barbara Schett – Katarzyna Teodorowicz/Magdalena Feistel-Mróz 6:4, 6:0.

(opr. mark)

VI pływacki maraton

Mistrzowie rodem z Olecka

W VI oleckim otwartym maratonie pływackim w ostatnią sobotę wystartowało 20 zawodników, w tym jedna zawodniczka, Dagmara Grzeszczak z Pisza, zwyciężczyni V Maratonu.

W tym roku piszanka zajęła drugie miejsce, pozwalając się wyprzedzić zaledwie o 9 sekund Arturowi Paczyńskiemu (czas 1 godz. 01 min 18 sek). Na dystansie 4,5 km to prawie żadna różnica. Trzecie miejsce zajął czternastoletni Michał Skowroński (czas 1 godz. 07 min 25 sek) z Paloalto w Kalifornii.

Jego brat, Paweł Skowroński, najmłodszy uczestnik, który ukończył maraton, przypłynął jako ósmy. Czwarte miejsce zdobył Tomasz Komasa (Kassel – Niemcy).

Mama Tomasza Teresa i tato Michała oraz Pawła – Roman są rodzeństwem i pochodzą z Olecka. Wbrew pozorom nie był to maraton o międzynarodowej obsadzie, bo rodzice utalentowanych pływaków, mówią o sobie: „Mieszkamy zagranicą, ale jesteśmy Polakami, mamy polskie obywatelstwo". Od nich dowiadujemy się, że od 11 lat mieszkają w USA i w Niemczech. Chłopcy systematycznie od 7-8 lat trenują pływanie, minimum 2 godziny dziennie i startują w każdych zawodach, przez 11 miesięcy w roku. Zdobywają przeważnie pierwsze miejsca.

Michał mówi: „Mamy całą torbę medali." Mama, Maria Skowrońska dodaje: – Obaj są w czołówce pływaków zachodniej części Stanów Zjednoczonych. W pływaniu w swoich grupach wiekowych są najlepsi. I uczą się bardzo dobrze. Ich brat cioteczny, Tomek Komasa ma trzynaście lat i też odnosi sukcesy: był drugi w 1997 r. i trzeci w 1998 r. w mistrzostwach Niemiec. Obie rodziny przyjechały na wakacje do Olecka.

Zdobywca pierwszego miejsca, Artur Paczyński z Raciborza, urodził się w Olecku. Pierwszy raz startował w oleckim maratonie cztery lata temu – zajął wtedy drugie miejsce. Studiuje na AWF w Warszawie. Jest zawodnikiem sekcji pływania AWF, mistrzem i rekordzistą Polski w stylu klasycznym na 200 m. Zdobył wicemistrzostwo Europy w 1996 r. w Rostocku, a w Uniwersjadach: w 1995 r. (Fukaoce, Japonia) był szósty, w 1997 roku (Sycylia) – czwarty. Mówi: – Do udziału w oleckim maratonie skusiła mnie główna nagroda: łódź Cortina. Jestem także ratownikiem, więc przyda mi się w pracy. Będę ją trzymał w Mieruniszkach, gdzie zawsze spędzam u rodziców wakacje.

Najstarszym zawodnikiem w tym roku był Jacek Krawczyk (49 lat) z Warszawy, który zajął szóste miejsce (czas 1 godz. 12 min 15 sek). Najmłodszy ze startujących Michał Sariusz Wolski miał 10 lat i przepłynął 2/3 dystansu. Wszystkim należą się gratulacje, bo jak powiedział Andrzej Kamiński, główny organizator maratonu: „Wszyscy włożyli ogromny wysiłek i wykazali duży hart ducha".

(AA)

Z kalendarza

27 lipca

KRAJ

27.07.1961 Finał turnieju indywidualnego szabli na Mistrzostwach Świata w Turynie to kolejny triumf Polaków. Wprawdzie wygrywa Rylski z ZSRR, ale trzy następne miejsca zajmują nasi reprezentanci: Emil Ochyra, Wojciech Zabłocki i Jerzy Pawłowski.

Polacy w tej sytuacji są zdecydowanymi faworytami turnieju drużynowego.

REGION

27.07.1975 Białystok pożegnał uczestników IV Ogólnopolskiej Spartakiady Młodzieży. Była to największa impreza sportowa w powojennym 30-leciu.

ŚWIAT



27.07.1952 Emil Zatopek, długodystansowiec czechosłowacki wygrał na Igrzyskach Olimpijskich w Helsinkach bieg maratoński. Uprzednio jego łupem padły złote medale w biegach na 5 i 10 tys. metrów. Do dzisiaj nikt nie powtórzył tego osiągnięcia.

(jw)

Lotto

Duży Lotek

25 lipca

1, 16, 24, 29, 31, 34

Multi Lotek

23 lipca

10, 11, 13, 14, 15
16, 18, 20, 23, 27
31, 33, 36, 38, 40
45, 50, 64, 71, 74

24 lipca

1, 24, 26, 28, 30
33, 37, 41, 42, 46
47, 48, 52, 56, 57
62, 68, 69, 75, 79

26 lipca

13, 17, 18, 19, 23
25, 26, 29, 30, 34
36, 37, 38, 45, 55
64, 67, 69, 70, 73

Twój Szczęśliwy Numerek

23 lipca

14 oraz 17, 21, 29, 34

25 lipca

32 oraz 7, 11, 28, 43

GAZETA WSPÓŁCZESNA – dziennik regionalny. **Adres:** 15-950 Białystok, ul. Suraska 1, skr. poczt. 193, teleks 852–106, fax 742-32-45, **Internet:** http://www.wspolczesna.com.pl, e-mail: web@wspolczesna.com.pl. **Wydawca**: „Kresy BO" sp. z o.o., **prezes – Zbigniew Fabjańczuk, wiceprezes i redaktor naczelny – Jerzy Kostrzewski** – tel. 742-09-35. **Sekretarze redakcji** – tel. 742-23-77, modem 742-15-08. **Dział informacji** – tel. 742-11-18, 744-17-62, 742-32-40. **Dział ekonomiczny** – tel. 742-77-10, 742-53-66. **Dział reportażu** – tel. 742-32-40, 742-05-56, 744-17-46. **Dział społeczny** – 744-17-46. **Dział sportowy** – 742-23-17. **Magazyn Tydzień** – tel. 744-17-46. **Studio komputerowe i korekta** – tel. 742-26-23. **Biuro marketingu i promocji** – tel. 742-32-42, 742-32-44. **Biuro reklam i ogłoszeń** – tel./fax 742-51-16, kierownik – tel. 742-02-11. **Oddziały**: Ełk, ul. Małeckich 2 – tel./fax (087) 610-85-05; Giżycko, ul. Pocztowa 3 – tel./fax 087-28-52–80; Grajewo, ul. Osiedle Centrum 7A – tel./fax (086) 728-915; Hajnówka, ul. 3 Maja 20, tel./fax 682-59-89, Łomża, aleja Legionów 7 – tel./fax 165–697; Mońki, ul. Kolejowa 2, tel./fax 165757, Olecko, pl. Wolności 22 – tel./fax (0116) 37-84; Pisz, Plac Daszyńskiego 7a, tel./fax (087) 250-011, Suwałki, ul. Kościuszki 32 – tel. 663–000, fax 665–726. **Druk**: SPP „Pogoń". **Konto**: 10801024-808-27001-801000-111 w PBG SA - GRUPA PEKAO S.A. O/Regionalny w Białymstoku. Prenumeratę na okresy miesięczne, kwartalne i półroczne przyjmują jednostki kolportażowe „RUCH" S.A. (Białystok, Ełk, Łomża), „Goniec Podlaski" (siedziba w Białymstoku) do 20 każdego miesiąca; Urzędy Pocztowe oraz listonosze na terenie województw: białostockiego, łomżyńskiego, suwalskiego do 14 każdego miesiąca. Cena prenumeraty kwartalnej na III kwartał 1998 r. wynosi 36,00 zł. Informacje dział kolportażu – 745-52-57. Nr indeksu 350133. ISSN-0137-9488. Redakcja nie odpowiada za treść reklam i ogłoszeń. Materiałów nie zamówionych redakcja nie zwraca, w nadesłanych zastrzega sobie prawo dokonywania skrótów i zmiany tytułów.

Redaktor wydania – Janusz Dubrawski

pit



PAP/CAF

Beniaminek ekstraklasy Ruch Radzionków sensacyjnie pokonał Widzew Łódź aż 5:0 (4:0)

Ruszyła ekstraklasa

Gdzie jest „wielki" Widzew?

Wysokie zwycięstwo debiutującego w ekstraklasie Ruchu Radzionków nad Widzewem Łódź 5:0 było największą niespodzianką – wręcz sensacją – inauguracyjnej kolejki pierwszej ligi piłkarskiej.

Drugi beniaminek, GKS Bełchatów przegrał na własnym boisku z wicemistrzem Polski, warszawską Polonią 0:1. Mistrz Polski, ŁKS Łódź zaledwie zremisował u siebie z Górnikiem Zabrze 2:2, co można uznać za niespodziankę.

Jeden z głównych faworytów rozgrywek w sezonie 1998/99, Wisła Kraków z trudem pokonała Odrę Wodzisław 2:1, a inny pretendent do mistrzostwa, stołeczna Legia po słabym meczu zremisowała z Zagłębiem Lubin 1:1.

W tym sezonie w ekstraklasie rywalizuje szesnaście drużyn, o dwie mniej niż w poprzednim. Jest to efekt przeprowadzanej reorganizacji, zmierzającej do „odchudzenia" rozgrywek ligowych.

W terminie pierwszej kolejki rozegrano jednak tylko siedem spotkań, gdyż ze względu na występy Ruchu Chorzów w Pucharze Intertoto mecz tej drużyny z Pogonią Szczecin został przełożony.

Pierwszą bramkę sezonu 1998/99 strzelił Rafał Jarosz z Ruchu Radzionków, w 12 minucie meczu z Widzewem. W sumie zdobyto 19 goli. Sędziowie trzykrotnie sięgali po czerwony kartonik. Ukarani w ten sposób zostali Grzegorz Wilczok (GKS Bełchatów), Emmanuel Olisadebe (Polonia Warszawa) i Jacek Zieliński (Legia Warszawa). Pokazano także 26 żółtych kartek.

Na siedem stadionów przyszło ok. 31 tys. kibiców. Rekordowa frekwencja była na meczach Wisły z Odrą (10 tys.) i Ruchu Radzionków z Widzewem (8 tys.). Zaledwie 1 400 widzów oglądało spotkanie GKS Katowice – Stomil Olsztyn.

1. kolejka

Ruch Radzionków – Widzew Łódź 5:0 (4:0). Bramki: Jarosz (12), Janoszka (13, karny i 30), Żymańczyk (16), Fornalik (71). **Żółte kartki:** Żymańczyk (Ruch) oraz Szarpak, Terlecki (Widzew). **Sędziował:** Mirosław Milewski (Radom). **Widzów:** 8 tys.

GKS Katowice – Stomil Olsztyn 1:0 (0:0). Bramka: Florek (76). **Żółte kartki:** Adamus, Andruszczak (GKS) oraz Orliński (Stomil). **Sędziował:** Andrzej Dymek (Wrocław). **Widzów:** 1,4 tys.

Amica Wronki – Lech Poznań 2:1 (1:0). Bramki: Kryszałowicz (25), Jackiewicz (90) – dla Amiki oraz Piskuła (58) – dla Lecha. **Żółte kartki:** Bykowski, Głowacki, Majewski (Lech). **Sędziował:** Jacek Granat (Warszawa). **Widzów:** 2,5 tys.

ŁKS Łódź – Górnik Zabrze 2:2 (1:0). Bramki: Niżnik (30), Wieszczycki (49) – dla ŁKS oraz Kampka (66), Probierz (79, karny) – dla Górnika. **Żółte kartki:** Cebula (ŁKS) oraz Kosowski, Dźwigała (Górnik). **Sędziował:** Ryszard Wójcik (Opole). **Widzów:** 3 tys.

GKS Bełchatów – Polonia Warszawa 0:1 (0:0). Bramka: Moskal (75). **Czerwone kartki:** Wilczok (25, GKS) oraz Olisadebe (76, Polonia). **Żółte kartki:** Wilczok, Nocoń (GKS) oraz Gałuszka, Wędzyński, Dąbrowski, Olisadebe (Polonia). **Sędziował:** Andrzej Kobierski (Kielce). **Widzów:** 3 tys.

Legia Warszawa – Zagłębie Lubin 1:1 (0:0). Bramki: Mięciel (63) – dla Legii oraz Żuraw (89) – dla Zagłębia. **Czerwona kartka:** Zieliński (74, Legia). **Żółte kartki:** Zieliński (Legia) oraz Manuszewski, Szczypkowski (Zagłębie). **Sędziował:** Andrzej Należnik (Katowice). **Widzów:** 3 tys.

Wisła Kraków – Odra Wodzisław 2:1 (1:0). Bramki: Pater (33), Kulawik (55) – dla Wisły oraz M. Staniek (77) – dla Odry. **Żółte kartki:** Kaliciak, Dubicki (Wisła) oraz Krygier, Paluch, Malinowski (Odra). **Sędziował:** Andrzej Szczełkun (Jelenia Góra). **Widzów:** 10 tys.

Mecz Ruch Chorzów – Pogoń. Szczecin został przełożony na termin późniejszy.

1. Ruch Radzionków	1	3	5:0
2. Amica Wronki	1	3	2:1
Wisła Kraków	1	3	2:1
4. GKS Katowice	1	3	1:0
Polonia Warszawa	1	3	1:0
6. ŁKS Łódź	1	1	2:2
Górnik Zabrze	1	1	2:2
8. Legia Warszawa	1	1	1:1
Zagłębie Lubin	1	1	1:1
10. Lech Poznań	1	0	1:2
Odra Wodzisław	1	0	1:2
12. GKS Bełchatów	1	0	0:1
Stomil Olsztyn	1	0	0:1
14. Widzew Łódź	1	0	0:5

(opr. mark)

Puchar Intertoto

Awans Ruchu

Ruch Chorzów awansował do IV rundy piłkarskiego Pucharu Intertoto pokonując w meczu rewanżowym w rzutach karnych portugalską Estrelę Amadorę 4:2 (0:0, 1:1, 1:1). W regulaminowym czasie gry był remis 1:1, taki sam wynik jakim przed tygodniem zakończył się mecz w Chorzowie.

Bramki strzelili: dla Estreli – Rui Neves (63.), dla Ruchu – Krzysztof Bizacki (76.). Dogrywka nie przyniosła rozstrzygnięcia i o awansie musiały decydować karne, skuteczniej egzekwowane przez Ruch.

Ruch: Lech – Baszczyński, Nawrocki, Wleciałowski, Kwieciński (114 Żaba), Surma, Mizia, Jamróz (101 Jaworski), Molek (57 Siemianowski), Bizacki, Śrutwa.

Estrela: Santos – Oliveira, Rebelo, Leal, Marques (59 Rui Neves), Mateus, Rodolfo, Fonseca, Ferreira (72 Gauchio), Capitao, Andrade.

Na początku spotkania gospodarze osiągnęli wyraźną przewagę, ale bramkarz Ruchu Piotr Lech kilkakrotnie udanie interweniował. Z kolei już pierwsza akcja chorzowian mogła przynieść im prowadzenie – w trzeciej minucie Krzysztof Bizacki trafił w boczną siatkę bramki Santosa. Gola dla Estreli zdobył Rui Neves, który po dośrodkowaniu z rzutu rożnego głową skierował piłkę do bramki Ruchu. Portugalczycy mimo korzystnego wyniku nadal atakowali. Na szczęście w 76 minucie Mariusz Śrutwa wygrał w środku pola główkowy pojedynek z rywalem, podał do Bizackiego, a ten po szybkiej kontrze znalazł się w sytuacji sam na sam z Santosem i płaskim strzałem strzelił bramkę. Ponieważ w dogrywce żadnej z drużyn nie udało się zmienić wyniku, o awansie decydowały karne. Już pierwszy strzelany przez gospodarzy zdołał obronić Piotr Lech. Kolejny piłkarz Estreli nie trafił w bramkę, a ponieważ chorzowianie egzekwowali „jedenastki" bezbłędnie, awansowali do czwartej rundy Pucharu Intertoto.

Wyniki rewanżowych spotkań trzeciej rundy (w nawiasach rezultaty pierwszych spotkań, tłustym drukiem zaznaczone drużyny, które awansowały):

Werder Brema (Niemcy) – KFC Lommel (Belgia) 2:1 (3:1)
Samsunspor (Turcja) – Crystal Palace (Anglia) 2:0 (2:0)
Altay Izmir (Turcja) – **Bastia (Francja)** 3:2 (0:2) Kaliningrad (Rosja) – **FK Vojvodina (Jugosławia)** 1:0 (1:4)
Worskla Połtawa (Ukraina) – **Fortuna Sittard (Holandia)** 2:2 (0:3)
SV Salzburg (Austria) – FC Twente (Holandia) 3:1 (2:2)
Espanyol Barcelona (Hiszpania) – AJ Auxerre (Francja) 1:0 (1:1)
Jarosławl Połtawa (Ukraina) – **FC Walencja (Hiszpania)** 1:0 (1:4)
National Bukareszt (Rumunia) – **Bologna (Włochy)** 3:1 (0:2)
Sampdoria Genua (Włochy) – Harelbeke (Belgia) 3:0 (1:0)
Estrela Amadora (Portugalia) – **Ruch Chorzów** 1:1 (1:1) karne 2:4
Hansa Rostock (Niemcy) – **Debrecen Vasutas (Węgry)** 1:2 (1:1)

Rywalem Ruchu Chorzów w czwartej rundzie rozgrywek o piłkarski Puchar Intertoto będzie węgierski Vasutas Debreczyn. Mecze zaplanowane zostały na 29 lipca i 5 sierpnia.

Zestaw par meczów czwartej rundy Pucharu Intertoto: Werder Brema – Sam sunspor; SC Bastia – FK Vojvodina Nowy Sad; Bologna – Sampdoria Genua; Fortuna Sittard – SV Salzburg; Ruch Chorzow – Vasutas Debreczyn; Espanyol Barcelona – FC Walencia.

Trzy najlepsze drużyny awansują do I rundy Pucharu UEFA.

(opr. mark)



PAP/CAF

Fin Mika Hakkinen na McLarenie–Mercedesie wygrał w Spielbergu wyścig Formuły 1. o Grand Prix Austrii. On też prowadzi w klasyfikacji generalnej. Na drugim miejscu linię mety minął David Coulthard (W. Brytania/Mc Laren–Mercedes), a na trzecim Michael Schumacher (Niemcy/Ferrari). W klasyfikacji generalnej mistrzostw świata po 10 wyścigach Hakkinen wyprzedza o osiem punktów Schumachera i o trzydzieści Coultharda.

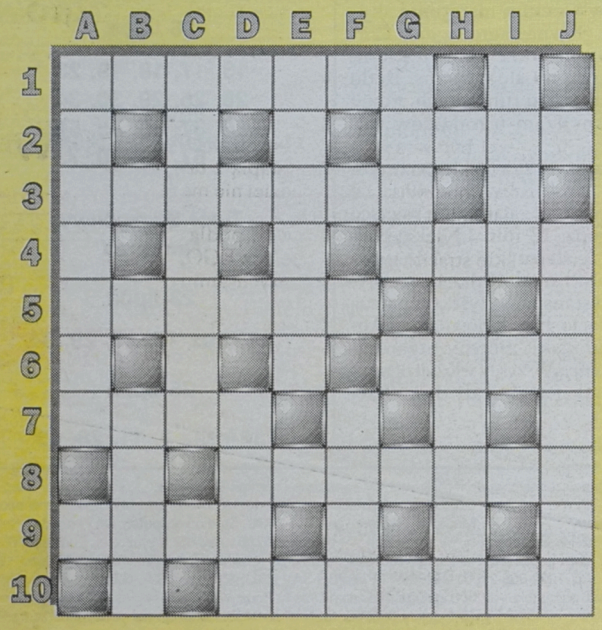

Krzyżówka z hasłem

Po rozwiązaniu krzyżówki, litery z pól: A-1, G-10, D-1, B-3, I-2, J-2, E-8, D-10, F-7 utworzą PIERWSZĄ część myśli Stanisława Witkiewicza-ojca.

POZIOMO: 1) atrybut sędziego sportowego, 2) „Mobil 1", 3) pisarz, 4) trunek, 5) wczesna msza adwentowa, 6) dodatek do nazwiska, 7) formacja drużyny piłkarskiej, 8) ganek, 9) 60 sztuk, 10) ryba naszych akwenów.

PIONOWO: A) teatralna jaskółka, B) ścisk, C) dział medycyny zajmujący się chorobami wewnętrznymi, D) solny, siarkowy lub chlebowy, E) imię Stalińskiej, F) pod monarchą, G) znak wysokościowy, H) państwo w Europie, I) wziątka karciana, J) matacz. *„GENTO"*

Hasło krzyżówki z hasłem nr 28 brzmi: „DZIĘKI MÓZGOWI MYŚLIMY, ŻE MYŚLIMY".

Nagrody – po 25 zł każda – wylosowali: Antoni Pasiuk z Kuźnicy Białostockiej, Włodzimierz Krawczuk z Białegostoku oraz Jadwiga Olędzka również z Białegostoku. Gratulujemy! Nagrody prześlemy pocztą.

KUPON 30/A

PONIEDZIAŁEK, 27.07.98 (208. dzień roku) 3.40 20.35

W dzień zachmurzenie małe i umiarkowane, rano lokalnie możliwa mgła. Temp. maks. w dzień od 22 do 24 st., w nocy od 12 do 14 st. Wiatr słaby okresami w dzień umiarkowany, w czasie burz porywisty, południowo-wschodni.



IMIENINY
DZIŚ: Natalii, Julii
JUTRO: Wiktora, Innocentego

ISSN 0137-9488

AUTO GAZETA
TYGODNIOWY DODATEK MOTORYZACYJNY
REDAGUJE Janusz Grysin

PONIEDZIAŁEK
27 LIPCA
1998 r.



Citroen Berlingo

Citroen Berlingo rodem z Nysy

Po wielomiesięcznych przygotowaniach, 2 bm., w Zakładzie Samochodów Dostawczych Daewoo FSO w Nysie ruszyła linia montażu Citroena Berlinga.

Ten model Citroena, produkowany w zakładach w Vigo (Hiszpania), jest zdobywcą prestiżowej nagrody „Van of the Year 1997". Na polskim rynku Berlingo cieszy się dużym powodzeniem. Dotychczas sprzedano 2387 sztuk, pochodzących z importu.

Zgodnie z umową o współpracy przemysłowej, podpisanej 12 grudnia 1997 r. między Automobiles Citroen z Daewoo FSO Motor, zakład w Nysie dostarczy na nasz rynek 5000 sztuk Berlingo rocznie. Montowane będą wersje 2- i 5-osobowe z dwoma silnikami – benzynowym 1,4 l (75 KM) i wysokoprężnym 1,9 l (71 KM). Objętość pomieszczenia ładunkowego (wariantowo) 664/2800 litrów.

Na początku lipca br., zakład w Nysie opuścił 10-tysięczny samochód dostawczy Citroen C-15, którego produkcję rozpoczęto przed trzema laty. Citroen Polska, filia Automobiles Citroen, utworzona w 1994 roku, zajmuje drugą pozycję na rynku samochodów dostawczych z udziałem 12 proc. Rozszerzenie produkcji o model Berlingo potwierdza znaczenie polskiego rynku i wolę Citroena umacniania swojej na nim obecności.

(jag)

ZBLIŻENIA

KIA CLARUS – elegancja i wdzięk



KIA Clarus w pełnej krasie – elegancja, spokojna linia

Rynek polski zdominowany jest przez dwie marki – Fiata i Daewoo. Poza tymi dwoma gigantami, niejako w cieniu, funkcjonuje kilkanaście innych marek. Wreszcie na dole statystyk mieszczą się producenci sprzedający relatywnie mało aut, co wcale nie znaczy, że oferują towar drugiej jakości, wręcz przeciwnie, samochody są nowoczesne technicznie i bardzo bezpieczne. Dlaczego się tak dzieje?

Wpływ na to mają przede wszystkim obciążenia fiskalne – bardzo wysokie! A ponieważ Polak kupuje cenę, nie auto... Postanowiłem przyjrzeć się autom koreańskiej firmy KIA. W ofercie jest cała gama samochodów, od małego Pride`a poczynając a na eleganckim Clarusie kończąc. – Nasi klienci wybierają różne modele, różne wersje wyposażeniowe Pride`a, Sephii, Shumy, Clarusa i Sportage`a, że ograniczę się tylko do samochodów osobowych. Spokojnie wyjaśniamy ile te auta są warte, czego można się po nich spodziewać. Ich nabywcy po pewnym czasie odwiedzają nas i – proszę mi wierzyć! – są bardzo zadowoleni z dokonanego zakupu, wyjaśnia **Stanisław Topczewski** z firmy „TOP MOTORS", autoryzowanego dealera KIA MOTORS.

Zdziwiłbym się, gdyby było inaczej. Przecież gros modeli KIA opartych jest na całej technologii Mazdy, a tej firmy nie trzeba reklamować, jest znana z jakości i nowoczesności. Zresztą Japończycy potrafią dopilnować, żeby produkt licencyjny był zgodny z pierwowzorem.

KIA MOTORS trafiła na nasz rynek poprzez Europę Zachodnią, gdzie samochody tej marki cieszą się sporą popularnością, szczególnie w Niemczech i Szwajcarii. W Polsce auta KIA montowane są w Słupsku – w coraz większych ilościach. Dzisiaj chciałbym przybliżyć flagowy model tej marki – CLARUS. Przede wszystkim jedna generalna uwaga: jeśli ktoś jeździł Mazdą 626 i musiał się jej pozbyć – z różnych przyczyn – może przesiąść się na ten model KIA. Cała płyta podłogowa, nadwozie, układ jezdny i silnik są żywcem przeniesione z modelu 626. I dzieje się tak niezależnie od pojemności silnika – 1,8 lub 2,0 litry.

Clarus jest klasyczną czterodrzwiową limuzyną o eleganckiej stylizacji nie tylko nadwozia, także wnętrza. Prezentowany na ostatnim salonie w Genewie budził żywe zainteresowanie. Podkreślano nowoczesną technikę całego układu napędowego i wysoki standard bezpieczeństwa – czynnego i biernego. Z informatora TUV wynika, że ten model KIA jest „bezkompromisowo bezpieczny", że stosunek ceny do parametrów jest wyjątkowo korzystny. Inaczej mówiąc: za relatywnie niską cenę otrzymujemy samochód bezpieczny i dobrze wyposażony.

Przedział pasażerski wygodnie mieści pięć dorosłych osób. Mogą one zabrać sporo bagażu, jako że pojemność bagażnika określono na 424 litry. Jeśli w Clarusie podróżuje tylko kierowca z pasażerem, pojemność miejsca na bagaż wzrasta do 765 litrów. Jak na praktyczne auto przystało, oparcia tylnych siedzeń są dzielone asymetrycznie. Zresztą rozwiązań znakomicie ułatwiających użytkowanie tego modelu KIA jest znacznie więcej i – co jest godne podkreślenia – wszystkie są przemyślane do końca, z troską o drobiazgi. To może się podobać najbardziej wymagającym.

Dotychczasowy opis Clarusa jest nieco statyczny, przejdźmy zatem do spraw dynamiki. Do napędu przeznaczono dwa silniki o różnych pojemnościach. Mniejszy 1,8 l ma moc 116 KM przy 5750 obr./min i pozwala na przyspieszenie od 0 do 100 km/h w 10,7 sek, silnik większy – 2,0 l daje moc 133 KM przy 6000 obr./min i przyspiesza do 100 km/h w 10,2 sek. Prędkości maksymalne – w zależności od silnika – wynoszą 185 lub 195 km/h. Przy masie własnej – nieco ponad 1200 kg – są to dobre parametry jezdne.

Wyposażenie standardowe jest bardziej niż wystarczające, np. seryjnie montowana klimatyzacja, poduszka powietrzna dla kierowcy itd. W opcji, czyli za dopłatą, możemy Clarusa nabyć z ABS, automatyczną skrzynią biegów i poduszką powietrzną dla pasażera.

Ciąg dalszy na stronie III

KIA Pregio
Koop. MAZDA
FURGON, VAN 3-6-9 osób
3 lata gwarancji lub 100 tys. km
45.000 zł + VAT
42.000 zł + VAT
poj. 2700 D, poj. 8 m³
ładowność do 1,5t
PROMOCJA
Castrol
wywrotka
izoterma
kontener
Ceres 2,4 D
27.900 zł + VAT
D1012893
TOP MOTORS Białystok ul. Wierzbowa 10, tel./fax 651 68 15, 652 29 07
15-113 Szosa Płn.-Obwodowa 38, 8 piętro, pok. 806
tel.(085) 675 30 22 w. 485, 585,
fax (085) 675 30 22 w 385

DAEWOO- FSO
TRUCKI
w każdej wersji
Citroën C-15
AUTO
Pakiet Ubezpieczeniowy PZU OC gratis
Montaż zabudów
Białystok, Elewatorska 14,
✆ 652-07-34
LEASING FABRYCZNY
BDK- DAEWOO LEASING
✆ 742-24-66 w. 355, 378
Białystok, ul. Składowa 10



D1012619a

TEC

Autoryzowany dealer STAR S.A.

oferuje

- samochody ciężarowe
- przyczepy • zabudowy
- części • serwis

Białystok, ul. I Armii Wojska Polskiego 2A
tel./fax (0-85) 653 90 09,
675 24 88, 653 91 58, 0 602 347 485, 0 602 621 273

SKODA FIMOT

Volkswagen Group

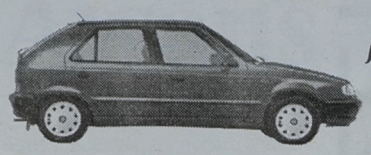

UWAGA!!!
JUŻ W SPRZEDAŻY NOWA
FELICIA KLIF!!!

Z bogatym wyposażeniem na kwotę 3.000 zł.

Cena: tylko 26.990 zł !!!

OCTAVIA od 37.980 zł, OCTAVIA 1.8 20V, 1.9TDi - odbiór natychmiastowy

Ełk, ul. Łukasiewicza 1C tel. (087) 610 48 40
Suwałki, ul. Woj. Polskiego 2, tel. (087) 66 32 63

D1012587b

Tylko do 31 lipca!!!

D1012784a





NOWY STYL

JEDYNA W REGIONIE AUTORYZOWANA HURTOWNIA

SPRZEDAŻ HURTOWA: Białystok: **TARMOT-2** ul. Nowogródzka 1 (085) 675 03 26, 654 52 34; **PPHU TOBO** ul. Mickiewicza 92, (085) 732-73-25; EłK: **TARMOT-2** ul. Wojska Polskiego 62 (087) 610 53 65; ul Sikorskiego 12B 621 49 20 **SPRZEDAŻ DETALICZNA**: Augustów: **ARKA** ul. Wojska Polskiego 32 (087)643 22 39; **AGA ELECTRONICS** ul. Ks.Skorupki 2 643 24 30; **MEBLANDIA** ul. Chreptowicza 1 643 46 85; **MIX** ul. Chreptowicza 17 Białystok: **CEZAS** al.Solidarności 15 (085) 651 24 36; **DALEN BIURO TOP** ul.Krakowska 17 742 11 07, ul.Warszawska 9 743 59 11; **DAKOM PLUS** ul.Mickiewicza 44A 741 69 82; **MBSTYL** ul.Szosa Knyszyńska 18 654 79 23; **MEBLANDIA** ul.Warszawska 6 743 64 95, ul.Lipowa 28 652 49 29; **MULTI** ul. Żurawia 59 743 41 36; **SCHOLA** ul.Nowy Świat 2, 744 24 24; Bielsk Podlaski: **PIOTRPOL** ul.Mickiewicza 5/1; Czarna Białostocka: **MEBLANDIA** ul. Sienkiewicza 2A (085) 710 21 10; Ełk: **TARMOT-2** ul. Wojska Polskiego 62 (087) 610 53 65, ul. Sikorskiego 12B, 621 49 20; Giżycko: **NOWAKOWSKI** ul. Obwodowa 3 (087)286 765; **PINDUR** Al. 1go Maja 17 282-376; Gołdap: **NORD-OST** ul.Armii Krajowej 7 (087) 151 106; Łomża: **PINDUR** Al.Legionów 54 (086) 183 225; Mrągowo: **PINDUR** ul.Królewiecka 43 (089)741 32 76; Węgorzewo: **SKLEP MEBLOWY** ul.B.Prusa 1; **ZAKŁAD USŁUG KOMPUTEROWYCH** Jarosław Czyżewski Kuty 33; Sokółka: **MEBLANDIA**: ul. Wyspiańskiego 2 (085)711 79 50; Suwałki: **AJRO** ul.Waryńskiego 26 (087)650 960; **BIUROLAND** ul. Waryńskiego 14 667 128; **ROCHAL** ul. XXXlecia 20 663 617; **MINI-HURT** ul.Pułaskiego 72/3

WIELKA WAKACYJNA PROMOCJA!!!

TOR

PIERWSZY W REGIONIE AUTORYZOWANY DEALER

z nami po drodze... ŠKODA AUTO

OCTAVIA..... od 37 980,-
FELICIA..... ~~27 990,~~ - 26 450,-
FELICIA COMBI.. ~~29 490,~~ - 28 950,-
ŠKODA PICK-UP już od 29 290,-



D1012701

P.U.P. "TOR" BIAŁYSTOK, ul. Choroszczańska 24 ☎ 651 35 21 ☎ 651 30 70

ASTRA CLASSIC

JUŻ OD
33 700 ZŁ
z bezpłatnym pakietem
ubezpieczeń OC, AC, KR, NW

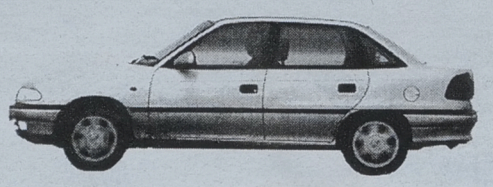

Odbiór natychmiastowy

OPEL

OPEL BANK
DOGODNY SYSTEM RATALNY
SAMOCHODY UŻYWANE
W ROZLICZENIU

ZAPRASZAMY
Motozbyt-Autoryzowany dealer OPLA
16-400 Suwałki, ul. Sejneńska 91
Salon Sprzedaży Samochodów tel. (0-87) 66-48-28
Serwis Obsługi Samochodów tel. (0-87) 66-50-43

200750A

"MARK-BUD"

ŠKODA AUTO

BIAŁYSTOK (Szosa Pół.-Obw.)15-697 Zawady 115, tel./fax (085) 653-06-07

DEALER

Volkswagen Group



nowa MODA auto ŠKODA
niska cena!
gwarancja jakości!

FELICIA PICKUP
OCTAVIA
FELICIA

FELICIA "KLIF"? TAK !!!



Teraz
relingi i alufelgi
w FELICII COMBI - GRATIS!

D10130528

☎ (085) 653-06-07, 653-06-00

MOTO TRUCK

- Andrzejewo, (trasa nr 19)
1,5 km od przejścia granicznego w Budzisku
(087) 68 13 66
0602 61 58 59
- Warszawa, ul. Chodecka 4
(022) 675 28 11, 675 29 81, 675 34 15, 675 35 19

Części i akcesoria:
- samochodów ciężarowych
- ciągników siodłowych
- przyczep
- naczep

WYSYŁKA CAŁY KRAJ !!!

Mercedesa, Volvo, Scania,
DAF, M.A.N., Iveco, Renault
(nazwy pojazdów użyto w celu informacyjnym)

D200731

CITROËN Xsara BREAK



Bezpieczna, wygodna i pojemna

Cena od 41.400,00 (brutto).

Posiada podwójną homologację i może być rejestrowana jako samochód osobowy lub ciężarowy.
Korzystny pakiet ubezpieczeniowy.

cena według kursu FrF z dnia 7.07.98r.

CITROËN
POLUBISZ KAŻDĄ DROGĘ

SALON CITROËNA
MOTOZBYT
BIAŁYSTOK, UL. POLESKA 61
Tel. 652-41-14 - salon, części zamienne
Tel. 651-57-35 - serwis, 675-58-67 - blacharstwo
Tel. 652-00-49

101304b

TEC

- skrzynie ładunkowe z burtami aluminiowymi
- plandeki • stelaże
- produkcja • naprawy • remonty - wszystkie typy

Białystok, ul. I Armii Wojska Polskiego 2A
tel./fax (0-85) 53 90 09, 75 24 88, 539 158,

D1012621

Piękna Nieznajoma



Gwarancja 3 lata lub 100 000 km

Silniki 1500 88kM 16V
1800 110kM 16V
Cena od 35.900 zł

NOWOŚĆ!
3-LETNI PAKIET Castrol

TOP MOTORS Białystok, ul. Wierzbowa 10, tel./fax 651-68-15, 652-29-07

D1012600

KIA CLARUS...

Cd. ze str. I

I jeszcze jedno: apetyt na paliwo Clarusa jest bardziej niż umiarkowany. Średnie zużycie waha się w granicach 9-9,5 litra na 100 km, co przy masie samochodu i walorach trakcyjnych jest wartością godną uwagi.

– Uważam – powiada **Stanisław Topczewski** – że Clarus jest wyborem bardzo korzystnym. W wersji podstawowej kosztuje on 49 900 zł, ale jeśli wybierzemy wersję z większym silnikiem (2,0 l) należy liczyć się z wydatkiem 64 900 zł. Dopłata za automatyczną przekładnię wynosi 4 tys. zł.

– To pięknie brzmi, ale w trakcie eksploatacji należy liczyć się z awariami, z usterkami. Co z częściami zamiennymi?

– Podstawowy zestaw mamy u siebie, w „TOP MOTORS". Gdyby jednak potrzebnej części nie było, jesteśmy w stanie ściągnąć ją z magazynu w Bremenhaven – w ciągu tygodnia.

Janusz Grysin

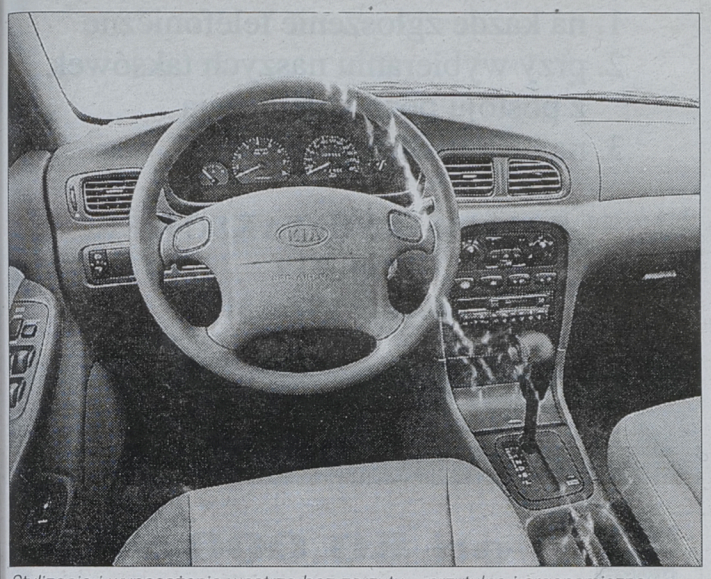

Stylizacja i wyposażenie wnętrza bez zarzutu – przytulne i ergonomiczne

HONDA

CIVIC 3-drzwiowy 4-drzwiowy 5-drzwiowy

CIVIC COMBI

ACCORD

CR-V

PRELUDE



MULTI AUTO
BIAŁYSTOK, al. Jana Pawła II 88
(d. Zwycięstwa),
tel./fax 651-60-34, 651-61-85

D10130002



Skoda Felicia Fun – kolor i stylizacja nadwozia określają charakter auta

Skoda Felicia na lato

Zabawny pick-up

W całej gamie nadwozi pick-up wydaje się być najbardziej użytkowym. Tak się przynajmniej powszechnie uważa. Okazuje się jednak, że pick-up może pełnić zupełnie inne funkcje, być tzw. funny car, samochodem rekreacyjnym, zabawowym. Przykładem takiego właśnie samochodu jest Skoda Felicia Fun.

Skoda w tej wersji była prezentowana na ubiegłorocznym salonie we Frankfurcie i na tegorocznym – w Genewie. To „wcielenie" popularnej „feli" powstało w fabrycznym ośrodku badawczo-rozwojowym w Cesanie, należącym do fabryki w Mlada Boleslav.

Zwiedzający salony samochodowe z dużym zainteresowaniem przyglądali się jadowicie żółtym samochodom, które eksponowano obok poważnych wersji Skody – Felicii i Octavii. Czesi – narodek bardzo praktyczny – doszli do wniosku, że jeśli Felicia Fun tak się podoba, to warto wejść z nią na rynek. Na początek zmontowano 24 sztuki i te „poszły" jak woda. Kolejna partia (468 sztuk) także znalazła nabywców. W I kwartale br. wyprodukowano już 500 egzemplarzy.

Felicia Fun wytwarzana jest tylko w jednej wersji bogato wyposażonej. Żółty lakier nadwozia przeniesiono także na tarcze kół, zderzaki i lusterka zewnętrzne. Takie potraktowanie nadało Felicii lekkości, określiło jej charakter. W podstawowym ustawieniu siedzeń jest to samochód dla dwóch osób. Jednak rozwiązanie tylnej ścianki kabiny pozwala na stworzenie dwóch miejsc dodatkowych – w ciągu kilkunastu sekund. Zamontowany na stałe reling dachowy pozwala na przewożenie deski surfingowej lub rowerów.

Przyglądając się Felicii Fun z miejsca kierowcy widać, że cały wystrój jest relaksowy. Projektanci konsekwentnie trwają przy żółtej barwie. Koło kierownicy, wskaźniki na tablicy rozdzielczej, dźwignia zmiany biegów, wreszcie obrzeża foteli są w tym kolorze.

Do napędu służy silnik o pojemności 1598 ccm i mocy 55 kW (75 KM) wyposażony w wielopunktowy wtrysk paliwa. Prędkość maksymalna nieco ponad 160 km/h i przyspieszenie 0-100 km/h w 12,5 sek, to parametry wystarczające dla użytkownika tego auta. Na rynku czeskim Felicia Fun kosztuje 350 tys. koron.

(jag)

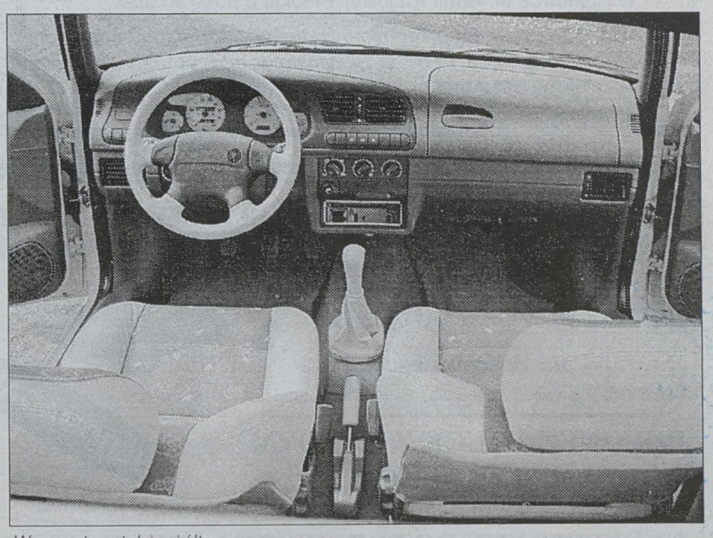

We wnętrzu także żółto...

MOTONOTY

Rekord w Mirafiori

Dotarła do nas informacja, że w zakładzie Fiata w Mirafiori zjechał z taśm montażowych 25-milionowy samochód. Był nim model Marea Weekend 2.0 HLX w kolorze granatowym, przeznaczony dla koncesjonariusza Fiata w Rzymie. Ten rekord osiągnięto po 59 latach, jakie minęły od wyprodukowania pierwszego Fiata 500 B, którego produkcja w 1939 roku zapoczątkowała wytwarzanie aut na skalę przemysłową. A czy pamiętają państwo Fiata 131 Mirafiori, auto cieszące się popularnością na polskim rynku w latach 70. i na początku 80.?

Mazda z silnikiem Millera

Dowodem technicznego kunsztu Mazdy jest, przyznany już po raz czwarty z rzędu, tytuł silnika roku wśród „10 Najlepszych Silników w Roku 1998". To wyróżnienie otrzymał silnik z cyklem obiegu Millera. Tego typu motor montowany jest w modelu Millenia (Xedos 9, Eunos 800).

Mazda była pierwszym producentem silników z cyklem Millera. Wersja zastosowana w Millenii ma pojemność 2,3 l z sześciu cylindrów. Dzięki temu obiegowi silnik osiąga półtora raza wyższą efektywność spalania od silników tradycyjnych – przy niższym zużyciu paliwa.

Nissan za milion dolarów

Wyścigowy model Nissana R390 GT1, który startował w tegorocznym 24-godzinnym Wyścigu Le Mans, jest dostępny również w wersji drogowej. Miłośnicy superszybkich samochodów mogą spełnić swoje marzenie i nabyć takiego Nissana. Przeróbek dokonał Ian Callum ze specjalistycznej firmy brytyjskiej TWR, współpracującej z Centrum Technicznym Nissana w Wielkiej Brytanii, Niemczech i Japonii.

Drogowa wersja modelu R390 GT1 znacznie różni się od wersji torowej, m.in. poprawiono aerodynamikę i ergonomię wnętrza. Napłynęły już pierwsze zamówienia, jako że ilość aut jest limitowana. Cena – jeden milion dolarów – jak widać, nie jest żadną barierą. Pytanie: Czy w Polsce znajdzie się choć jeden amator takiego Nissana? **(jag)**

WYROBY HUTNICZE

Blachy czarne, ocynkowane, pręty, walcówka, rury, kątowniki, ceowniki, dwuteowniki, profile zamknięte. blachy i taśmy aluminiowe i stopowe.

Huta im. Tadeusza Sendzimira w Krakowie

HUTA OSTROWIEC SPÓŁKA AKCYJNA Stalprodukt S.A.

HUTA ALUMINIUM "KONIN" S.A

HUTA KATOWICE

ATRAKCYJNA OFERTA WSPÓŁPRACY DLA DYSTRYBUTORÓW

Białystok F.H. ZAJKOWSKA (085) 745-50-29, **Białystok** HEBUD (085) 741-84-70,741-83-61, **Dąbrowa Białostocka** HURTOWNIA ART. PRZEMYSŁOWYCH (085) 71-210-72, **Gołdap** SKŁAD OPAŁOWO-PRZEMYSŁOWY (0-87) 15-14-36, **Grajewo** SKŁAD STALI I MAT. BUDOWLANYCH JANKOWSCY (086) 722-743, **Kętrzyn** DABO (089) 75-23-297, **Łomża** WOD-DOM (0-86) 181-797, **Mońki** ROLMEX (085) 162-128, **Olecko** PHU KOSIŃSKI (0-116) 45-75, **Olsztyn** KOLMET (0-89) 53-363-88, **Pisz** BUD-MET 2 (0-87) 233-05-54, **Pisz** SPRZ. MATER. BUD. MELNICKI (087) 230-540, **Pisz** BELPAX (087) 234-854 **Rzekuń** AGROMASZ (0-89) 617-560



a1012751c

MURBET

19-300 Ełk, ul. Towarowa 9, tel./fax (087) 610-03-00, 610-36-25

IVECO salon ● serwis ● części

TOP MOTORS Białystok
ul. Wierzbowa 10, tel./fax 651-68-15, 652-29-07
ul. Składowa 7, tel. 644-16-31, tel. 644-17-02

WIELKA PROMOCJA!!!
Ciągnik siodłowy **EUROTECH**
MP 440 E34 T/P *PRIMA VERA*
Już od 108.000 DM
D1012598

NOWOŚĆ 3-LETNI PAKIET GWARANCJA 2 LATA LUB 200 000 km

Castrol TIR
Szosa Płn.-Obwodowa 38, Białystok, 8 piętro, pok. 806, tel. 675 30 22 w. 385, 485, 585

TOYOTA COROLLA

NOWA
NISKA CENA
JUŻ OD
19.430 DM
* Czas promocji ograniczony



D1013045

Autoryzowany dealer M. Kaźmierczak, Białystok - Grabówka
tel. (085) 741-81-88, 741-80-83, tel./fax 741-89-39 (8.00-18.00)

Zakład Mechaniki Pojazdowej DAN MAR
KOMPLEKSOWA OBRÓBKA SILNIKÓW
AUTO SZLIF

- Naprawy kapitalne
- Szlifowanie wałów sam. osobowych, ciężarowych i ciągników
- Szlifowanie i tulejowanie cylindrów
- Naprawy głowic (gniazda, zawory)
- Spawanie aluminiowych części samochodowych
- Zapewniamy tłoki, panewki, uszczelki

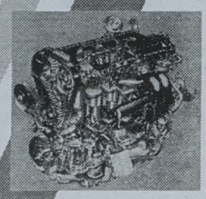

Sklep Motoryzacyjny
Białystok, ul. Ogrodniczki 56/1, tel. 531-927 (warsztat), 535-539 (sklep)

D1011957

Polski Związek Motorowy OZDG Sp. z o.o.
w Białymstoku, Al. Jana Pawła II 52

posiada do wydzierżawienia:

- w Białymstoku, ul. Proletariacka 1a, budynek o pow. 130 mkw.
- w Suwałkach, ul. Utrata 2B, lokal o pow. 70,5 mkw.
- w Grajewie, ul. Elewatorska 12, pomieszczenie warsztatowo-magazynowe o pow. ok. 500 mkw.
- w Hajnówce ul. Armii Krajowej 14 lokal o pow. 30 mkw.

Informacje na temat przedmiotu dzierżawy udzielane będą w dni robocze w godz. 8.00-14.00 w Białymstoku przy al. Jana Pawła II 52 pok. 115 tel. 6512-496 w. 102.

(1013090)

MOTONOTY

Antyzłodziejskie Fordy

Brytyjski poradnik Car Security Guide opublikował dane, dotyczące zabezpieczenia przed kradzieżą samochodów oferowanych na tamtejszym rynku. Brytyjskie Stowarzyszenie Konsumentów przeprowadziło testy 35 popularnych modeli. Stan zabezpieczenia poszczególnych modeli oceniano w skali od 1 do 10. W kategorii samochodów małych pierwsze miejsce zajął Ford Ka. Z kolei Fiesta uplasowała się na 2. miejscu wśród aut kompaktowych, końcowe miejsca zajęły VW Polo i Fiat Punto. W klasie aut średnich najwyżej oceniono VW Passata, ale już na drugim miejscu znalazł się Ford Mondeo.

(jag)

1012831
mazda 121 323 626
PROSTO Z JAPONII!
SERWIS - CZĘŚCI ZAMIENNE
DEALER CHOCAR - Jerzy Chomoniuk
Białystok, Al. 1000-lecia P.P. 17, tel./fax 651-03-70

AUTO-KOMIS HETMAN
15-727 BIAŁYSTOK, ul. HETMAŃSKA 35
TEL./FAX 651-41-51



KOMIS JEST UBEZPIECZONY
ZAPRASZAMY W GODZ.: Pon. - Sob. 9.00-17.00 Niedziela 11.00-15.00
RATY
Leasing

BMW 520 24V	91 r. 35.000 zł
OPEL VECTRA	90 r. 18.800 zł
FIAT UNO VAN	96 r. 14.800 zł

KUPNO SPRZEDAŻ ZAMIANA

D1012677

DAEWOO TURMOT

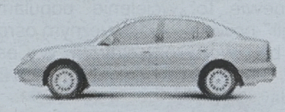

Lanos, Nubira, Leganza
Tico, Polonez Caro i Atu
Salon Sprzedaży Samochodów
Augustów, ul. Mazurska 4
tel. 643-2868

1013163

FIMOT S.C. AUTORYZOWANY DEALER DAEWOO

Ełk, ul. Słowackiego 11, tel./fax (0-87) 621-31-03
Suwałki, ul. W. Polskiego 2, tel. 66-32-63



WSPOMAGANIE
NOWY SILNIK



POLONEZ TRUCK Z KAŻDYM RODZAJEM ZABUDOWY

UNIWERSALNY DO PRZEWOZU ŁADUNKÓW I OSÓB

D1013170

TAXI 919 BIAŁYSTOK

teraz
20%
bonifikaty!!!

1. na każde zgłoszenie telefoniczne
2. przy wybieraniu naszych taksówek z postoju poza kolejnością
3. na "Kartę Stałego Klienta"

ZAMAWIANIE TAKSÓWEK
tel. 919
ZAPRASZAMY

1012818

Mondeo 1.8 CLX

OC AC NW KR program ubezpieczeń

od 50.000 zł
rabat dla grup zawodowych 6,5%

EuroService Ford



6 LAT Gwarancji na perforację korozyjną

Ford Bank

AUTO HOBBY
autoryzowany dealer Forda
15-381 Białystok,
ul. WOP 15 (róg Składowej)
tel. 742 45 02, tel./fax 742 56 46
salon wew. 40, serwis wew. 43,
części wew. 45, blach.-lak. wew. 36

Czas promocji i liczba samochodów ograniczona.

Ford

D1012747

OGŁOSZENIA i REKLAMY
do "Gazety Współczesnej" przyjmują:

Ogłoszenia i reklamy przyjmują także nasi przedstawiciele handlowi tel. 742-05-21

- **Augustów,** Rynek Zygmunta Augusta 7, tel. (0-87) 643-36-31 - PPHU "MILANO"
- **Augustów,** Rynek Zygmunta Augusta 27, tel. (0-87) 643-34-51, fax 37-33 "ASTRA"
- **Białystok,** ul. Suraska 1, tel./fax 742-51-16 - Biuro Ogłoszeń
- **Bielsk Podlaski,** Mickiewicza 60, tel./fax (0-85) 30-00-35 - ABA PLUS s.c.
- **Bielsk Podlaski,** Mickiewicza 50/54, tel./fax (0-85) 30-19-20 - ABA PLUS s.c.
- **Ełk,** ul. Maleckich 2, tel. (0-87) 610-85-05, Mazurska Regionalna Izba Gospodarcza
- **Grajewo,** ul. Osiedle Centrum 7a, tel. (0-86) 72-89-15, Oddział "GW"
- **Giżycko,** ul. Pocztowa 3, tel. (0-87) 28-52-80 - Oddział "GW"
- **Hajnówka,** ul. 3 Maja 20, tel./fax 682-59-89 - Oddział "GW"
- **Łomża,** Al. Legionów 7, tel./fax (0-86) 16-56-97 - Oddział "GW"
- **Olecko,** pl. Wolności 22, tel./fax (0-116) 37-84 - Oddział "GW"
- **Pisz,** ul.Okopowa 3 A, tel. (0-87) 23-29-61, BP "ORBIS"
- **Siemiatycze,** ul. Krótka 5, tel. (0-85) 55-31-41, B. Śliwińska
- **Sokółka,** ul. Ściegiennego 16 B, tel./fax (0-85) 711-41-89, "MAKLER" Biuro Pośrednictwa Nieruchomości
- **Sokółka,** ul. Broniewskiego 5, tel. (0-85) 711-56-89, "MAKLER" Dom Weselny
- **Suwałki,** ul. Kościuszki 32, tel./fax (0-87) 66-57-26 - Oddział "GW"
- **Węgorzewo,** ul. 3 Maja 10, tel. (0-87) 27-13-75 - "EKOMAZUR"
- **Wysokie Mazowieckie,** ul. Długa 22, tel. (0-86) 75-24-08, Wypożyczalnia kaset wideo "WIDKING"
- **Zambrów,** al. Wojska Polskiego 37c, tel. (0-86) 71-27-99 - MOK
- **Zambrów,** al. Wojska Polskiego 22, tel./fax (0-86) 71-25-25 - "GLOBTOUR"

Współczesna

Pakiet ubezpieczeniowy w PZU i Warcie (od 3,4%)

o 7.320 zł TANIEJ!!!

Fiesta od 30.000 zł,-





Ford

Spectrum
AUTORYZOWANY DEALER OD 1992 r.
● BIAŁYSTOK ● Al. Jana Pawła II 88 ●
● tel./fax 651-69-11, ● 651-61-85 ●

Tani kredyt w FORD BANK-u
upusty dla grup zawodowych 6,5%
Escort od 33.000 zł,-



D1012675