CZWARTEK
1.10.1998

DZIENNIK
REGIONALNY
BIAŁYSTOK
ŁOMŻA
SUWAŁKI
Nr 191 (14096)
Nakład 21 200 egz.

70 gr

GA
współczesna

Grajewskie Zakłady Płyt Wiórowych połączą się z ZPW „Prospan" w Wieruszowie

Fuzja i... zwolnienia

Zakłady Płyt Wiórowych SA w Grajewie połączą się z bliźniaczą firmą w Wieruszowie. Pozwoli to na obniżenie kosztów – powiedział na zorganizowanej wczoraj w Warszawie konferencji prasowej Piotr Łagowski, dyrektor inwestycyjny NFI „Herman", funduszu posiadającego 33 proc. akcji „Płyt". Z reorganizacją wiążą się, niestety, zwolnienia pracowników.

ZPW SA w Grajewie i ZPW Prospan SA w Wieruszowie znajdują się obecnie w stadium luźnej koordynacji. Trudna sytuacja na rynku płyt oraz silna konkurencja ze strony grupy KRONO, z zakładami w Szczecinku, Mielcu i Żarach, wpłynęła na decyzję o integracji obu firm.

Oba zakłady, Grajewo i Wieruszów, po integracji będą m.in. posiadały wspólny marketing, zaopatrzenie i finanse. Zachowają przy tym niezależność w produkcji, sprzedaży, logistyce i księgowości.

Program redukcji kosztów w Grajewie obejmuje obniżenie kosztów materiałowych, technicznych oraz osobowych.

– W 1998 roku zamierzamy obniżyć koszty osobowe o 11 proc. – powiedział prezes ZPW w Grajewie, Jan Kowalski. – Pierwszym etapem w tej dziedzinie jest przejście z czterozmianowego systemu pracy na trójzmianowy. W praktyce będzie to wyglądało tak, że w soboty, niedziele i święta firma nie będzie produkowała. Zmniejszy to zarobki pracowników o 20 proc. Zmiana nie dotyczy pracowników na nowym ciągu technologicznym.



W grajewskich „Płytach" pracę straci 250 osób

A. Zgiet

Kolejna faza redukcji kosztów osobowych, to zwolnienia pracowników. Pracę straci 250 osób. Z tych 250 pracowników 150 przejdzie do pracy w spółkach celowych, wyłączonych z zakładu. Np. warsztaty nie będą już funkcjonowały jako ZPW, lecz jako oddzielna firma.

Jak powiedział prezes ZPW, Jan Kowalski, pod uwagę w zwolnieniach brane będą osoby w wieku przedemerytalnym oraz osoby mające umowy na czas określony.

– Nie przedłużymy umowy niektórym pracownikom, a zwolnimy tych, którzy będą mogli otrzymać zasiłek. Staramy się nie zostawić nikogo bez środków do życia – stwierdził Jan Kowalski.

Przemiany dokonają się jeszcze w tym roku, a decyzja o dacie i formie integracji powinna zapaść do połowy listopada br.

Aneta Zamojska



Chociaż wczoraj z uwagi na pochmurną pogodę, część kierowców jeździła już z włączonymi światłami, to jednak od dziś każdy kierujący pojazdem musi to robić obowiązkowo. W ciągu dnia zamiast świateł mijania kierowcy mogą włączyć światła do jazdy dziennej, jeżeli ich samochody są w nie wyposażone. Obowiązek jazdy od 1 października do 1 marca przez całą dobę ze światłami mijania nakłada na kierowców obowiązujące od 1 stycznia 1998 r. nowe Prawo o ruchu drogowym. (h)

Anestezjolodzy, którzy chcą pracować na kontraktach muszą wziąć bezpłatny urlop

Absurd z przyzwoleniem

Wszyscy białostoccy anestezjolodzy, którzy w ramach Niepublicznego ZOZ-u Anestezjologicznego w Łodzi przejdą na kontrakty, w przeddzień zostaną – przez dyrektorów zakładów, w których w rzeczywistości będą pracować – ...wysłani na bezpłatne urlopy. Taki fikołek prawny ma błogosławieństwo ministerstwa zdrowia. Dyrektor wydziału zdrowia UW przyznaje, że jest to absurd.

Przysłowie mówi: kiedy nie wiadomo o co chodzi, to chodzi o pieniądze. Ministerstwo zdrowia, m.in. po strajkach anestezjologów, wydzieliło fundusz – 150 mln zł – na sfinansowanie kontraktów w 1998 r. Chociaż minęło dziewięć miesięcy, wspomniany budżet jest prawie nie tknięty. Zatem jest o co powalczyć, tym bardziej że kwota jest spora, a miesięcy do końca roku niewiele. Anestezjolodzy zorganizowali się w Niepubliczny ZOZ Anestezjologiczny z siedzibą w Łodzi, który w ich imieniu ma negocjować kontrakty z dyrektorami jednostek w różnych miejscach kraju. Dotyczy to również anestezjologów z Białostockiego. Okazuje się, potwierdził tę informację również dyrektor wydziału zdrowia Urzędu Wojewódzkiego oraz dyrektor szpitala wojewódzkiego, z dniem, kiedy ministerstwo prześle pieniądze na podpisane z anestezjologami kontrakty, dyrekcje poszczególnych jednostek delegują ich na trzymiesięczne bezpłatne urlopy, by następnego dnia powitać ich jako pracowników łódzkiego ZOZ-u.

Podążając tokiem rozumowania ministerstwa zdrowia trzeba przyjąć, że anestezjolodzy, by móc podjąć pracę w strukturach innego ZOZ-u, z macierzystego muszą być zwolnieni z pracy lub bezpłatnie urlopowani. Rozwiązać umowę o pracę lekarzom nawet nie przejdzie przez myśl, wybierają więc urlop.

– Wiem, że jest to absurd – przyznał dyrektor wydziału zdrowia UW Bogusław Poniatowski. – Takie jednak są realia i przyzwolenie ministerstwa zdrowia.

Zdaniem Bogdana Dziatkiewicza – dyrektora szpitala wojewódzkiego, w którym anestezjolodzy tylko czekają na uruchomienie rezerwy, by wykonać ten fikołek – to wszystko jest jedną wielką... bzdurą.

(GP)

Przyszłe powiaty będą finansowane głównie z dotacji i subwencji centralnych, a tylko w 4 procentach z dochodów własnych.

Sejm tak chciał

str. 3.

Wczoraj w Państwowym Szpitalu Klinicznym w Białymstoku odbyło się uroczyste oddanie do użytku Pracowni Rezonansu Magnetycznego Zakładu Radiologii Akademii Medycznej.

Pierwsza na wschód od Wisły

str. 2.

Dzisiaj rozpoczyna się nowy rok akademicki. Na białostockich uczelniach kształcić się będzie około 30 tys. osób.

Powrót żaka

str. 4.

Podlaska Kasa Chorych zainauguruje w poniedziałek swoją działalność w nowej – stałej siedzibie. Jest nią odremontowany zabytkowy budynek przy ul. Lipowej 24 w Białymstoku.

Pierwsza w kraju

str. 4.

W Łomży od lutego przyszłego roku zacznie działać Ośrodek Dydaktyczny warszawskiej Szkoły Głównej Gospodarstwa Wiejskiego – zadecydował Senat tej uczelni.

Nowa uczelnia

str. 8.

co warto wiedzieć
FRAJDA
kupon na str. 23.

NASZA GRATKA
W dzisiejszej gazecie
12 stron!
dodatku
z bezpłatnymi
ogłoszeniami
drobnymi.
NASZA GRATKA

REKLAMA

WYPOSAŻENIE BIUR I SKLEPÓW

NOVUS
15-516 Białystok
ul. Ciołkowskiego 90
tel. 732 95 98
J1014730

Uczniowie z Zawyk rozpoczęli naukę

Koniec wakacji

Wczoraj w szkole w Zawykach – po raz pierwszy po wakacjach – odbyły się lekcje dla wszystkich klas. Nauczyciele, na prośbę rodziców, postanowili normalnie pracować do końca października, mimo że nikt z nimi nie podpisał żadnych umów.

Wczoraj o godz. 10 w szkole w Zawykach rozpoczęły się lekcje. Dla uczniów z Zawyk był to pierwszy dzień nauki po trzymiesięcznej przerwie. Od 1 września nie chodzili oni do szkoły, ponieważ ich rodzice protestowali przeciwko lutowej uchwale suraskiej Rady Gminy o obniżeniu poziomu organizacyjnego zawyczańskiej szkoły do klas I-III. Na mocy tej uchwały uczniowie klas IV-VIII mieli dojeżdżać do szkoły w Surażu. Rodzice zabili więc drzwi do szkoły w Zawykach deskami, mówiąc, że „skoro starsze dzieci nie mogą tu się uczyć, to i młodsze też nie będą chodzić na lekcje".

Jednak tydzień temu, 23 września, Zarząd Gminy Suraż – chcąc załagodzić konflikt – postanowił, że wszyscy uczniowie z Zawyk mogą do końca października uczyć się w swoim starym budynku szkolnym (chociaż placówka ta będzie siedzibą suraskiego Zespołu Szkół, a nie samodzielną szkołą). Zarówno więc w miniony piątek, jak i poniedziałek, dzieci z Zawyk w końcu przyszły do szkoły. Jednak lekcje nie odbyły się, ponieważ nauczyciele nie zostali powiadomieni przez władze gminy o powrocie do pracy. Burmistrz Suraża tłumaczy, że nie może zaakceptować projektu organizacyjnego szkoły, ponieważ „jest on niezgodny z żadnym z MEN -owskich zarządzeń". Jednak projekt organizacyjny nauczania został pozytywnie zaopiniowany przez białostockie Kuratorium Oświaty.

Nauczyciele więc – mimo że nie zostali przywróceni ze stanu nieczynnego, bo nikt nie podpisał z nimi żadnych umów – prowadzili wczoraj lekcje we wszystkich klasach zawyczańskiej szkoły.

– Prosili nas o to rodzice uczniów, którzy, tak jak i my, zdają sobie sprawę z tego, ile dzieci straciły przez ten miesiąc – mówi Ewa Nierodzik, polonistka ze szkoły w Zawykach. – Będziemy więc uczyć do końca października, a co dalej, zdecyduje nowa Rada Gminy.

(dona)

W PSK rozpoczęła pracę Pracownia Rezonansu Magnetycznego

Pierwsza na wschód od Wisły

Wczoraj w Państwowym Szpitalu Klinicznym w Białymstoku odbyło się uroczyste oddanie do użytku Pracowni Rezonansu Magnetycznego Zakładu Radiologii Akademii Medycznej. Jest to pierwsza taka pracownia, i pierwsze takie urządzenie, w części Polski leżącej na wschód od Wisły.

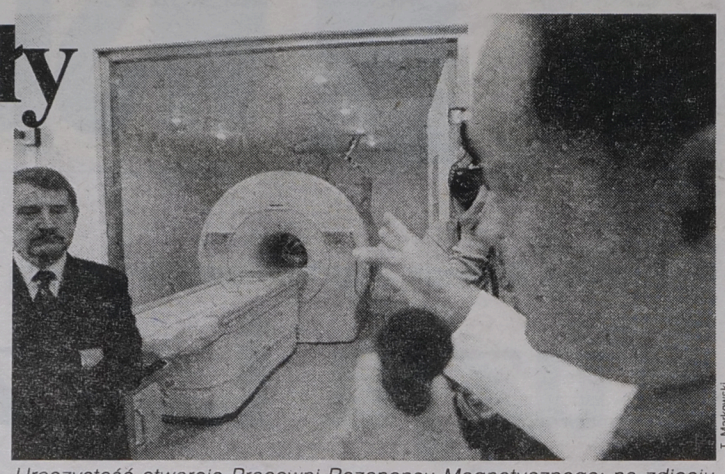

T. Markowski

Uroczystość otwarcia Pracowni Rezonansu Magnetycznego; na zdjęciu rektor AMB – prof. Jan Górski i kierownik Zakładu Radiologii – prof. Jerzy Walecki.

Otwierając uroczystość rektor Akademii Medycznej, prof. Jan Górski powiedział, iż uczelnia starała się o rezonans magnetyczny od czterech lat, a pacjenci musieli jeździć na badania do Warszawy, gdzie jest 12 takich aparatów. Otrzymany rezonans, pierwszy na wschód od Wisły, kosztował 5,2 mln zł, a na jego instalację Zarząd Miasta Białegostoku przeznaczył 300 tys. zł.

Kierownikiem Zakładu Radiologii AMB jest od roku prof. Jerzy Walecki. W tym czasie placówka zintensyfikowała działalność, otrzymała prawo przeprowadzania egzaminów z II stopnia specjalizacji. Prof. Walecki został konsultantem krajowym z radiologii. Pracownią Rezonansu Magnetycznego kieruje dr Bożena Kubas.

Prof. Walecki przedstawił działanie rezonansu magnetycznego, podkreślając iż jego zastosowanie jest prawdziwą rewolucją w diagnostyce obrazowej. Obok ultrasonografii jest to druga technika biologicznie niemal zupełnie obojętna. Przeciwwskazań jest bardzo mało, dotyczy kobiet w pierwszym trymestrze ciąży, osób z rozrusznikami. Badani nie są narażeni ani na środki jodowe, ani promieniowanie jonizujące, które cechuje klasyczne rentgenowskie techniki.

Rezonans magnetyczny pozwala na wykonanie bardzo wielu specjalistycznych badań, niemal ze wszystkich dziedzin medycyny. Dotychczas, jeszcze przed oficjalnym otwarciem pracowni, wykonano około 150 badań.

(a)

Sprawcy tzw. szkolnej fali zostali skazani

Sąd dał szansę

Sąd Rejonowy w Białymstoku uznał wczoraj trzech oskarżonych winnymi wymuszania drobnych kwot pieniężnych oraz stosowania przemocy wobec młodszych kolegów. Dwaj sprawcy zostali skazani na karę 2 lat pozbawienia wolności, w zawieszeniu na 5 lat, trzeciemu sąd wymierzył karę roku pozbawienia wolności w zawieszeniu na 4 lata. Cała trójka okres próby spędzi pod dozorem kuratora.

Według aktu oskarżenia, skazani młodzieńcy stosowali wobec młodszych kolegów m.in. upokarzające praktyki tzw. „fali", niejednokrotnie domagając się drobnych sum pieniężnych na papierosy pod groźbą pobicia. Było też bicie pasami, strzyżenie włosów w intymnych miejscach, czy też organizowanie tzw. ścieżek zdrowia.

Przy wymierzaniu kary, a zwłaszcza zawieszeniu jej wykonywania, sąd wziął pod uwagę młody wiek oskarżonych – dokonali oni przestępstw mając mniej niż 18 lat. Za zawieszeniem kary przemawiały też rozmiary wyrządzonej szkody, wcześniejsza niekaralność i brak problemów wychowawczych.

– Należało dać im szansę, a zatem zawiesić warunkowo wykonanie orzeczonych kar i oddać ich w okresie próby pod dozór kuratora – uzasadnił wyrok sąd.

(RAF)

Ekspresem

W nocy z wtorku na środę nieznani sprawcy włamali się do hurtowni spożywczej w Dąbrowie Białostockiej, skąd zabrali m.in. papierosy, piwo i kawę. Straty oszacowano na 12 tys. zł.

Tej samej nocy z prywatnego garażu w Białymstoku przy ul. Niskiej skradziono samochód osobowy Suzuki, w którym znajdowało się 40 par butów. Wartość pojazdu i obuwia oceniono na 15 tys. zł. (h)

Ulotka przed Temidą

W minioną środę sztab Akcji Wyborczej Solidarność w Piszu złożył skargę do Sądu Wojewódzkiego w Suwałkach przeciwko ubiegającemu się o mandaty radnych Niezależnemu Forum Rozwoju i Gospodarności. Kością niezgody stała się broszura, zawierająca program tego ugrupowania.

Zdaniem szefa AWS w Piszu, NFRiG wydając broszurę, wykorzystał w niej materiały wyborcze przygotowane i opracowane przez AWS, co równoznaczne jest naruszeniu praw autorskich. Opinia taka powstała po skonfrontowaniu wcześniej wydanego materiału wyborczego AWS z programem NFRiG. Broszura ta do złudzenia przypomina program AWS, a wiele jej elementów wykorzystanych zostało bez zmian.

Komentując to zdarzenie przewodniczący RS AWS w Piszu Jerzy Knyżewski stwierdził, że fakt ten świadczyć może jedynie o tym, iż osoby ubiegające się o mandaty tak ważnych urzędów nie stać na samodzielność i własną inwencję.

– Jeśli już dziś mamy do czynienia ze zwykłą kradzieżą, to co może nas spotkać w pracach przyszłych rad miejskich i powiatowych? – powiedział szef RS AWS.

Jeden z liderów NFRiG, Jerzy Misierewicz, zaprzeczył jakoby ugrupowanie to świadomie posługiwało się materiałami wyborczymi AWS. Stwierdził, iż jest to sprawa przypadku. (wam)

Od 1 września przepisy umożliwiają „zaoczne" karanie kierowców

Taśmy prawdy

Kierowca, który złamał przepisy ruchu drogowego, może otrzymać pocztą wezwanie do uiszczenia mandatu karnego. Od 1 września tego roku przepisy umożliwiają policjantom „zaoczne" karanie kierowców, jeśli popełnione przez nich wykroczenie zostało zarejestrowane na taśmie wideoradarów zamontowanych w nie oznakowanych radiowozach.

Do wtorku białostocka policja na razie dysponowała tylko jednym takim urządzeniem zamontowanym w białym volkswagenie vento. Polska policja zakupiła kilkadziesiąt kolejnych wideoradarów. Zostały one zamontowane w fordach mondeo. Białostocka policja otrzymała dwa takie pojazdy.

Wideoradary są to urządzenia montowane w policyjnych radiowozach i pozwalające na rejestrację na taśmie wideo tego, co dzieje się na drodze. Kamera przymocowana jest przy przedniej szybie. Obok miejsca dla pasażera montowany jest monitor, na którym później można obejrzeć nagrany obraz. Urządzenie umożliwia filmowanie aut z odległości 350 metrów, w razie potrzeby policjant może przybliżyć wybrany kadr, np. w celu zarejestrowania numeru rejestracyjnego samochodu. „Serce" całego urządzenia umieszczone jest w bagażniku. Wideoradar nie jest urządzeniem tanim – kosztuje ok. 75 tys. zł. Zdaniem białostockiej policji, która używa wideoradaru od dziewięciu miesięcy, jest on bardzo przydatny w pracy.

– Teraz przyda się jeszcze bardziej. Do 1 września policjant bowiem musiał zatrzymać kierowcę popełniającego wykroczenie bezpośrednio po nim. Nagranie wideo i wydruk były przedstawiane kierowcy jako dowód. Taka procedura była dość absorbująca. Teraz policjant nie będzie musiał od razu zatrzymywać sprawcy wykroczenia. Wystarczy, że wydruk znajdzie się w dokumentach, kierowca otrzyma mandat później – mówi podinsp. **Henryk Karwowski**, naczelnik wydziału ruchu drogowego białostockiej komendy wojewódzkiej.

Wideoradar będzie można obejrzeć podczas jutrzejszej wystawy „Białystok – bezpieczne miasto".

(jg)



A. Kardasz

Białostocka policja otrzymała dwa kolejne samochody z wideoradarami

W Topiłówce k.Augustowa napastnicy zrabowali 15 tys. zł w różnej walucie

Torturowali, aż oddał

Sześciu nie zamaskowanych mężczyzn wtargnęło wczoraj nad ranem do mieszkania Ryszarda Ś. w Topiłówce k.Augustowa. Biciem oraz oparami gazu łzawiącego próbowano nakłonić sześćdziesięcioletniego gospodarza do wydania pieniędzy. Ryszard Ś. milczał zawzięcie, więc napastnicy podwoili porcję dotkliwych razów, a następnie obezwładnili, krępując ruchy ofiary taśmą samoprzylepną.

Starszy człowiek nie wytrzymał tortur. Gestem wskazał wreszcie miejsce przechowywania gotówki. Rabusie znaleźli w sekretnym miejscu: 570 dolarów, 5 tys. DM oraz 3 tys. złotych. Widok żywej gotówki dosłownie wymiótł złodziei z mieszkania.

Napadnięty zdołał oswobodzić się z więzów po dwóch godzinach. Nie zawiadomił jednak policji, ze skargą zdołał dojść jedynie do sąsiadów. Prosił, by nie zawiadamiano policji.

Oficjalny meldunek o zdarzeniu odebrali funkcjonariusze z Augustowa dopiero wczoraj o 10.20. Zgłaszającym był pasierb napadniętego. Niestety, upłynęło zbyt wiele czasu, aby wszcząć pościg za rabusiami.

W związku z tym policja augustowska i suwalska zwracają się do wszystkich, którzy wczorajszej nocy znajdowali się w pobliżu miejsca przestępstwa, z prośbą o kontakt. Telefony: augustowski 643-23-00, suwalski 66-03-00 bądź powszechnie znany 997. Policja gwarantuje anonimowość. (gram)

BEZPŁATNA INFOLINIA

Dziś dyżuruje red. Jakub Bogdanowicz

TEL. 0-800-127 067

Śmigłowiec i pluton specjalny w akcji

Ślady na granicy

Pluton specjalny Podlaskiego Oddziału Straży Granicznej, wspomagany przez śmigłowiec „Kania", brał udział w akcji zatrzymania nielegalnych imigrantów w okolicach miejscowości Kukle. Zatrzymano ośmiu imigrantów.

Wczoraj rano około godz. 6.40, na odcinku działania strażnicy w Sejnach, zauważono ślady grupowego przekroczenia „zielonej" granicy. Ślady prowadziły z Litwy, a dostrzeżono je w pasie kontrolnym w okolicach przygranicznej miejscowości Budwieć. Straż graniczna wszczęła poszukiwania. 7 kilometrów od granicy litewskiej, w okolicach miejscowości Kukle zatrzymano 8-osobową grupę nielegalnych imigrantów. Byli wśród nich obywatele Bangladeszu – pięciu mężczyzn oraz dwie kobiety i dziecko z Somalii. Razem z grupą zatrzymano również Polaka, podejrzanego o udzielenie pomocy w nielegalnym przekroczeniu granicy.

(aż)

jk

Przyszłe powiaty będą finansowane głównie z dotacji i subwencji

Sejm tak chciał

Proponowana przez rząd struktura dochodów samorządów powiatowych i wojewódzkich, ograniczająca ich dochody własne, wynika z zapisów samorządowej ustawy kompetencyjnej – powiedział wczoraj wiceminister finansów Jerzy Miller.

Rząd przewiduje, że samorządy powiatowe będą w 4 proc. finansowane z dochodów własnych, w 36 proc. z subwencji budżetu centralnego, a w 60 proc. z dotacji przeznaczonych na konkretne cele.

Dochody samorządów wojewódzkich mają pochodzić w 27 proc. z dochodów własnych, w 21 proc. z subwencji, a w 52 proc. z dotacji. Według przedstawionego w maju przez rząd projektu ustawy o finansowaniu samorządów, powiaty miały aż w 60 proc. finansować się z dochodów własnych. Jednak przyjęta przez Sejm w lipcu ustawa kompetencyjna przesądziła, że np. drogi powiatowe powinny być finansowane z budżetu centralnego (z podatku akcyzowego od paliw), co zmusiło rząd do przedstawienia w autopoprawce dodatkowych wyliczeń, ograniczających dochody własne samorządów. „Mogę się tylko domyślać, że uczyniono to w trosce o to, żeby nie zabrakło pieniędzy na finansowanie tych dróg. Ale jest to złamanie zasady, że zadania własne powinny być finansowane z dochodów własnych" – ocenił zapisy ustawy kompetencyjnej Miller.

Ponadto parlament przesądził, że nie tylko samorządy powiatowe, ale i wojewódzkie będą finansowały szkoły ponadpodstawowe. W związku z tym niemożliwe było stałe podzielenie zadań oświatowych między powiaty i województwa – szkoły ponadpodstawowe nie mogły być więc finansowane ze środków własnych – tłumaczył Miller. „Przyjmuję to z żalem" – komentował wyliczenia zawarte w rządowych autopoprawkach wiceminister Miller.

Miller tłumaczył, że 4 proc. udziału dochodów własnych w budżecie powiatów nie będzie oznaczać, że powiaty będą swobodnie dysponować tylko tymi pieniędzmi. Będą bowiem gospodarować 36-procentową subwencją oświatową, która będzie mogła być wydawana – jako jedyna dotacja centralna – również na inne cele niż oświata. „Samorząd powiatowy będzie mógł więc samodzielnie dysponować 40 proc. własnych dochodów" – wyjaśnił Miller.

Oprócz dochodów, w rządowej autopoprawce znalazła się symulacja wydatków powiatów i województw. Powiaty mają przeznaczać 45 proc. na oświatę i wychowanie, 24 proc. na bezpieczeństwo publiczne, 11 proc. – opiekę społeczną, 10 proc. – transport, 4 proc. – ochronę zdrowia, 3 proc. – administrację i po jednym procencie na rolnictwo, kulturę i sztukę oraz inne cele.

(PAP)

Pożyczki studenckie od 1 października

Biedni mają pierwszeństwo

Od początku roku akademickiego 1998/99 studenci będą mogli otrzymywać kredyty i pożyczki – poinformował minister edukacji narodowej Mirosław Handke. Wczoraj minister podpisał dwa rozporządzenia wykonawcze do ustawy o kredytach i pożyczkach studenckich. Oznacza to, że studenci mogą już zawierać umowy o kredyty, które będą wypłacane z wyrównaniem od 1 października.

O kredyt studencki mogą się ubiegać studenci uczelni państwowych, niepaństwowych oraz wyższych uczelni zawodowych bez względu na rok studiów, ich system (dzienny, zaoczny, wieczorowy), jednak pod warunkiem, że rozpoczęli studia przed ukończeniem 25. roku życia. Student będzie mógł dostać kredyt tylko w jednym, wybranym przez siebie banku. Bank ten podejmie decyzję o przyznaniu kredytu, na podstawie wniosku studenta, uzupełnionego o zaświadczenie z uczelni, zaświadczenie o dochodach w rodzinie oraz o inne dokumenty wymagane przez bank.

Jak poinformował Handke, kredytów będzie udzielało 8-9 największych potentatów bankowych, takich jak: PKO BP, PKO SA i Bank Przemysłowo-Handlowy. Termin składania wniosków upływa 15 listopada. Pierwszeństwo w otrzymaniu kredytu mają studenci o niskich dochodach na osobę w rodzinie. Jeżeli liczba chętnych na uzyskanie pożyczki przekroczy jednak możliwości Funduszu Pożyczek i Kredytów Studenckich, wówczas minister edukacji określi, którzy studenci (z rodzin o jakich dochodach) będą mogli uzyskać kredyt.

Kredyt studencki będzie udzielany na okres studiów, jednak nie dłużej niż na sześć lat. Będzie on wypłacany przez 10 miesięcy w roku akademickim. Bez względu na termin podpisania umowy kredytu (np. w listopadzie lub grudniu), kredytobiorcy będą przysługiwały raty od października. Wysokość miesięcznej raty kredytu w roku akademickim 1998/99 wyniesie ok. 400 zł.

Spłata kredytu rozpoczyna się w rok po zakończeniu studiów. Kredytobiorca będzie miał na spłatę pożyczki dwa razy więcej czasu niż pobierał kredyt. Wysokość oprocentowania kredytu studenckiego, spłacanego przez kredytobiorcę wyniesie połowę stopy redyskontowej NBP. Wysokość raty spłaty pożyczki nie będzie mogła przekroczyć 20 proc. dochodu kredytobiorcy.

Ustawa przewiduje możliwość umorzenia kredytu w całości lub części. Podstawą są głównie: dobre wyniki ukończenia studiów, trudna sytuacja życiowa kredytobiorcy, trwała utrata zdrowia lub życia kredytobiorcy. Informacje o kredytach studenci mogą uzyskać na uczelniach.

(PAP)

Polakom – nie!

Antypolskie hasła i faszystowskie symbole nieznani sprawcy wymalowali w nocy z wtorku na środę na budynku polskiej szkoły we Lwowie. Jak poinformowała agencja ITAR-TASS, powołując się na rejonowy wydział milicji, na budynku wymalowano białą farbą symbole faszystowskie i napis: „Polacy wynocha z Ukrainy!. Polakom – nie!". Jest to już drugi tego rodzaju incydent w ciągu ostatniego tygodnia. Tydzień temu, w środę faszystowskie znaki i obraźliwe dla Polaków napisy wymalowano na Cmentarzu Orląt we Lwowie.

(PAP)

Sejm uchwalił przepisy wprowadzające reformę administracyjną

Trzy miesiące na refleksję

Sejm uchwalił wczoraj przepisy określające tryb wprowadzenia w życie ustaw reformujących administrację. Posłowie postanowili wprowadzić 3-miesięczny, a nie – jak chciał rząd – 6-miesięczny, „okres ochronny" dla urzędników administracji publicznej.

Oznacza to, że od 1 stycznia 1999 r. wszyscy urzędnicy będą mieli przez trzy miesiące zapewnioną pracę w nowych urzędach wojewódzkich, marszałkowskich (obsługujących samorząd województwa) oraz urzędach powiatowych. Dla niektórych 31 marca przyszłego roku będzie jednak ostatnim dniem pracy, jeśli do końca lutego 1999 r. nie zostaną im zaproponowane nowe umowy o pracę.

Policjanci, którzy z powodu zmian administracyjnych zostaną przeniesieni na niższe stanowiska, będą mogli zachować pensje i stopnie przysługujące im na poprzednich wyższych stanowiskach, jeśli wyrazi na to zgodę komendant wojewódzki policji. Agencja Mienia Wojskowego została zobowiązana do przekazywania samorządom nieruchomości, którymi zarządza. Dotyczy to jednak tylko tych nieruchomości, które mogą się przydać gminom, powiatom lub województwom w związku z realizacją zadań administracji publicznej. Nowe sejmiki województw przejmą zarówno pieniądze z rachunków bankowych obecnych sejmików, jak również ich zobowiązania. Posłowie postanowili również, że do końca czerwca 2000 r. nie wolno będzie likwidować gmin i tworzyć nowych.

Przepisy wprowadzające reformę administracyjną mają przede wszystkim umożliwić „płynne" przejście od obecnych do nowych struktur. Wdrażaniem reformy administracyjnej w szesnastu województwach będą zajmować się specjalni delegaci rządu. Takim pełnomocnikiem może zostać również wojewoda, ale będzie to jednoznaczne z przekazaniem dotychczasowych obowiązków wicewojewodzie. Od 1 stycznia przyszłego roku delegat rządu stanie się p.o. wojewody. Przepisy określają sposób przekazywania kompetencji rządowej administracji specjalnej nowym wojewodom i starostom, a także tryb przejmowania przez jednostki samorządowe mienia rządowego i finansów. Minister finansów musi do końca listopada tego roku przedstawić projekty przyszłorocznych budżetów powiatów i województw. Sejm nie zgodził się na to, by gminy mogły otrzymywać za darmo akcje lokalnych przedsiębiorstw energetycznych oraz Telekomunikacji Polskiej SA.

(PAP)

Prokuratoria bez wpływu

Sejm uchwalił wczoraj ustawę o Prokuratorii Generalnej RP. Sejm przyjął projekt rządowy, który wyklucza zgłaszanie przez Prokuratorię sprzeciwu wobec przebiegu procesów prywatyzacji. Prokuratoria będzie wyłącznie reprezentowała Skarb Państwa w sądowych procesach cywilnych i karnych. Odrzucono projekty posłów AWS i Komisji Skarbu Państwa, Uwłaszczenia i Prywatyzacji. Za projektem rządowym głosowały kluby Unii Wolności i Sojuszu Lewicy Demokratycznej.

(PAP)

Nowa procedura w przypadkach przemocy w rodzinie

Niebieska karta

Od dziś w całej Polsce policja będzie prowadzić program „Niebieskiej Karty", którego celem jest pomoc ofiarom przemocy w rodzinie.

Interweniujący policjanci będą mieć cztery niebieskie karty. Dwie będzie wypełniać policja. Kartę „A" wypełni funkcjonariusz przyjmujący w komisariacie zgłoszenie o przemocy. Karta „B" będzie wypełniana na miejscu zdarzenia. Karty „C" i „D" skierowane są bezpośrednio do ofiar przemocy. Pierwsza zawiera adresy i telefony instytucji, do których można się zwrócić o pomoc, a druga – to formularz z prośbą o pomoc.

Niebieskie karty powstały we współpracy z Państwową Agencją Rozwiązywania Problemów Alkoholowych. Do ok. 70-80 proc. przypadków przemocy dochodzi po spożyciu alkoholu – podkreślają pracownicy Agencji. Według szacunków policji i instytucji zajmujących się tą problematyką, w Polsce ok. 1 mln osób jest dotkniętych przemocą w rodzinie.

(PAP)

Powrót „Wujka"

Sąd Najwyższy przesądził wczoraj, że z powodów formalnych sprawa 22 milicjantów oskarżonych o śmierć 9 górników z kopalni „Wujek" wróci do sądu I instancji. Sąd Najwyższy przychylił się do twierdzeń pełnomocników oskarżycieli posiłkowych, że Sąd Wojewódzki w Katowicach, który w listopadzie 1997 r. uwolnił wszystkich oskarżonych od winy, popełnił błędy formalne. Polegały one na faktycznej zmianie sędziego bez zgody stron oraz na zbyt dużej liczbie ławników.

Teraz Sąd Apelacyjny w Katowicach, który wystąpił z pytaniem prawnym do SN w tej sprawie, zdecyduje o formalnym zwrocie sprawy do sądu I instancji.

(PAP)

Obraz nędzy i rozpaczy

Obraz zacofania i „strukturalnego bezruchu" kreśli opublikowany wczoraj w Brukseli raport Komisji Europejskiej o stanie i perspektywach polskiego rolnictwa. Raport głosi, że statystyczny polski rolnik jest słabo wykształcony, za często gospodaruje na małym skrawku ziemi, ma kłopoty z dojazdem do własnego pola i do miasta, z dostępem do czystej wody, telefonu i kredytu.

W rezultacie jest sześciokrotnie mniej wydajny niż jego konkurent z Unii Europejskiej. Sporządzony przy udziale polskich ekspertów „dokument roboczy" zapowiada na najbliższe lata wzrost produkcji zbóż, wieprzowiny, drobiu i rzepaku, a w mniejszym zakresie – wołowiny, mleka i cukru. „Oczekuje się, że Polska stopniowo przystosuje politykę rynkową i strukturalną do UE" – napisano w raporcie.

(PAP)

Metropolita w Bułgarii

W poniedziałek Metropolita Warszawski i całej Polski Sawa udał się do Bułgarii. W dniach 28 września–3 października odbędzie się tam spotkanie zwierzchników piętnastu istniejących na świecie Autokefalicznych Kościołów Prawosławnych. Tematem spotkania będą m.in. sprawy religijne, a także zadania prawosławia wobec problemów współczesnego świata.

Metropolita Sawa powróci do Polski w sobotę, 3 października. Czas między 4 a 9 października, oprócz obowiązków duszpasterskich, będzie wypełniony ostatnimi przygotowaniami do zapowiedzianego na sobotę, 10 października, przybycia do Polski Jego Świątobliwości, Patriarchy Ekumenicznego Bartolomeusza.

(h)

UOP zatrzymał pięciu handlarzy bronią

Przez Estonię do strefy zakazanej

Pięciu pracowników polskich spółek eksportujących broń zatrzymał Urząd Ochrony Państwa. Są oni podejrzani, że w latach 1992–1996 wysłali z Polski ok. 30 tys. sztuk broni i amunicję o łącznej wartości ok. 6 mln dolarów do państw objętych zakazem ONZ, m.in. do byłej Jugosławii.

UOP podał wczoraj, że zatrzymał pięciu podejrzanych we wtorek w Warszawie. Już od 1996 r. trwały działania Urzędu zmierzające do wykrycia „międzynarodowej grupy przestępczej trudniącej się nielegalnym handlem bronią i amunicją z krajami objętymi zakazem Rady Bezpieczeństwa ONZ, jak też z międzynarodowymi organizacjami przestępczymi". Ustalono, że w latach 1992–1996 w kilku transportach morskich do kraju pośrednika (Estonii), na statkach kilku bander dostarczono do różnych państw broń i amunicję wartości ok. 6 mln dolarów. Wysłano m.in. 3 tys. karabinków AK-47, 160 granatników, ok. 24 tys. pistoletów TT, 100 pistoletów Taurus, kilkadziesiąt milionów sztuk amunicji do broni ręcznej, granatników, moździerzy oraz granaty.

Broń przemycano wśród innych towarów, a rozładowywano ją na morzu lub na wysepkach, by uniknąć odpraw celnych. Dokonywano też manipulacji dokumentami, aby ukryć przestępstwo. Według Prokuratury Wojewódzkiej w Gdańsku, która prowadzi śledztwo, część broni trafiała z Estonii do państw objętych embargiem ONZ, gdzie trwały konflikty zbrojne – m.in. do Chorwacji i Somalii. Poszczególne pistolety znajdowano w wielu krajach, w tym również w Japonii. Pistolety TT wracały też do Polski, gdzie używały ich środowiska przestępcze.

W transakcjach brali udział obywatele polscy, łotewscy oraz estońscy, występujący jako przedstawiciele legalnie działających w swoich państwach firm i spółek. Zdaniem zastępcy prokuratora wojewódzkiego w Gdańsku Jacka Spyta, przedstawiciele polskich firm doskonale wiedzieli, że estońska firma, która odbierała broń, nie miała prawa nią handlować.

UOP współpracował w całej sprawie z organami ścigania Estonii i Łotwy.

(PAP)

luc

Około 30 tys. białostockich studentów rozpoczyna nowy rok akademicki

Powrót żaka

Dzisiaj rozpoczyna się nowy rok akademicki. Na białostockich uczelniach będzie kształcić się około 30 tys. osób.

W 11 białostockich szkołach wyższych będzie w tym roku studiować prawie 30 tys. osób. Tylko na Uniwersytecie w Białymstoku kształcić się będzie prawie 6 tys. osób na studiach dziennych i ponad 7 tys. na studiach zaocznych i wieczorowych. Uroczysta inauguracja roku akademickiego odbędzie się jutro w sali Urzędu Wojewódzkiego w Białymstoku (podczas uroczystości zostanie wręczony dyplom doctor honoris causa Prezydentowi Rzeczpospolitej Polskiej Ryszardowi Kaczorowskiemu).

Na drugiej pod względem wielkości uczelni w naszym mieście – Politechnice Białostockiej – uroczystość inauguracji nowego roku akademickiego zaplanowana została na 5 października. W tym roku na uczelni tej kształcić się będzie prawie 8 tys. osób, z czego aż połowa na studiach zaocznych i wieczorowych.

Na Akademii Medycznej w Białymstoku (2.040 studentów) uroczysta inauguracja roku akademickiego 1998/99 odbędzie się już dzisiaj (początek o godz. 10) w Pałacu Branickich. Podczas uroczystości nadany zostanie tytuł doctor honoris causa prof. Zbigniewowi Relidze.

Kolejny rok akademicki rozpoczynają też białostoccy studenci warszawskiej Filii Akademii Teatralnej i Akademii Muzycznej oraz Archidiecezjalnego Wyższego Seminarium Duchownego.

Poza uczelniami państwowymi w Białymstoku funkcjonuje też pięć wyższych uczelni prywatnych. W najstarszej z nich – Wyższej Szkole Finansów i Zarządzania – uroczysta inauguracja szóstego już roku akademickiego odbędzie się 10 października w Państwowej Filharmonii w Białymstoku. W szkole tej kształci się 3 tys. osób na studiach zaocznych i tysiąc osób na studiach dziennych.

W Nauczycielskim Kolegium Rewalidacji, Resocjalizacji i Wychowania Fizycznego studiuje około 500 osób. Inauguracja nowego roku akademickiego odbędzie się 5 października w Aula Magna Akademii Medycznej. Natomiast trzeci już rok akademicki rozpocznie się w pozostałych białostockich uczelniach wyższych: Wyższej Szkole Administracji Publicznej, gdzie 3 października rozpocznie naukę ponad 500 studentów, i w Wyższej Szkole Ekonomicznej, liczącej już ponad 1.100 studentów (inauguracja 7 października w Urzędzie Wojewódzkim). **(dona)**

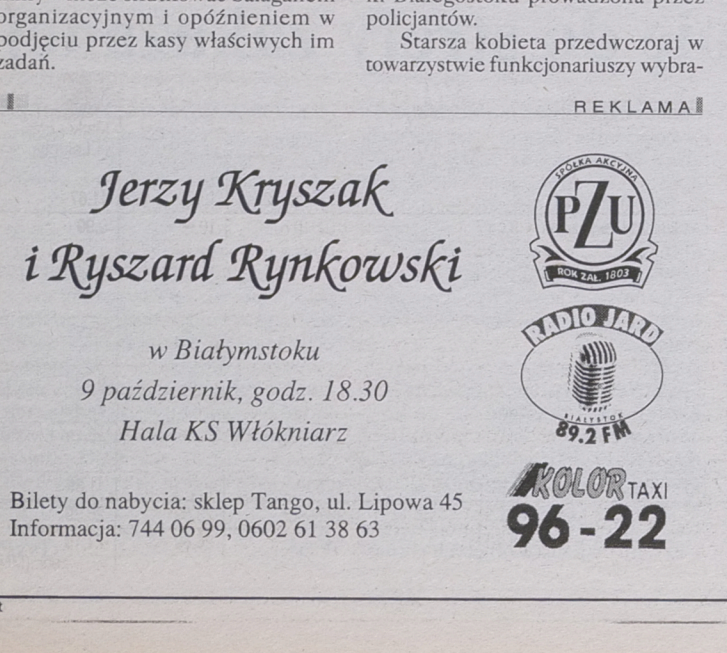

A. Zgiet

W tym zabytkowym budynku od poniedziałku mieścić się będzie Podlaska Kasa Chorych

Tomaszewski i Wutzow zapowiedzieli swój udział w otwarciu siedziby Podlaskiej Kasy Chorych

Pierwsza w kraju

W poniedziałek Podlaska Kasa Chorych zainauguruje swoją działalność w nowej – stałej siedzibie. W przygotowanej z tej okazji uroczystości wziąć mają udział wicepremier Jan Tomaszewski i wiceminister zdrowia Jacek Wutzow.

Podlaska Kasa Chorych, której tymczasowa siedziba jeszcze znajduje się w pomieszczeniach po Okręgowej Izbie Lekarskiej przy ul. Skłodowskiej w Białymstoku, znalazła swoją docelową siedzibę. Jest nią odremontowany zabytkowy budynek przy ul. Lipowej 24, w której wcześniej mieścił się Szkolny Związek Sportowy.

Podlaska Kasa jest pierwszą w kraju, której udało się pozyskać stałe pomieszczenia na swoją siedzibę, adaptować je oraz wyposażyć w sprzęt. Większość kas jest na etapie poszukiwań odpowiednich budynków, co – biorąc pod uwagę terminy – może skutkować bałaganem organizacyjnym i opóźnieniem w podjęciu przez kasy właściwych im zadań.

W poniedziałkowej uroczystości zapowiedzieli swój udział przedstawiciele rządu.

– Przyjazd potwierdził wicepremier Jan Tomaszewski oraz wiceminister zdrowia Jacek Wutzow, który przed oficjalnym otwarciem Kasy, zaplanowanym na godz. 15, wygłosi w DSK wykład na temat restrukturyzacji ochrony zdrowia – poinformował nas dyrektor Podlaskiej Kasy Chorych **Dariusz Wasilewski**.

Siedzibę Podlaskiej Kasy Chorych przyjadą zobaczyć również dyrektorzy pozostałych – piętnastu – Kas Chorych. **(GP)**

Chętnych nie za dużo

Aby mogła zostać zarejestrowana spółka Centrum Handlowe Białystok do końca października muszą zostać zebrane deklaracje od potencjalnych inwestorów na kwotę 8 mln zł. Na razie zebrano deklaracje na kwotę 2 mln 35 tys. zł, czyli 25 proc.

Wczoraj przedstawiciele Społecznego Komitetu Budowy Centrum spotkali się z lokalnymi przedsiębiorcami, by zachęcić ich do przystąpienia do tej inwestycji i wyjaśnić wątpliwości.

Według Marka Świsłockiego, prezesa Izby Przemysłowo-Handlowej, małe zainteresowanie budową Centrum jest związane z recesją spowodowaną załamaniem się handlu ze Wschodem, a po części zapewne też z samą mentalnością białostoczan. Podobnie wyglądała sprawa przy przeniesieniu bazaru z Bema na Kawaleryjską – najpierw nie było chętnych. Część przedsiębiorców mogła przestraszyć się również konkurencji zachodnich supermarketów, które wchodzą na rynek białostocki.

Przypominamy, że Centrum Handlowe miałoby powstać przy skrzyżowaniu Szosy Ełckiej i ulicy gen. Maczka. Teren o powierzchni 10,5 ha miałby zostać wniesiony w aporcie przez Urząd Miejski. **(koci)**

Reanimacja nie pomogła

Niepowodzeniem zakończyła się próba reanimacji 71-letniej mieszkanki Białegostoku prowadzona przez policjantów.

Starsza kobieta przedwczoraj w towarzystwie funkcjonariuszy wybrała się na cmentarz, żeby wskazać im rodzinny grób, który został zdewastowany. Po przejściu kilkudziesięciu metrów zasłabła i zmarła nie odzyskawszy przytomności.

Kobieta zgłosiła policji, że wandale zniszczyli dwie tablice znajdujące się na grobie jej rodziców na cmentarzu farnym przy ul. Raginisa w Białymstoku. Policjanci przyjęli zgłoszenie. Przedwczoraj udali się do mieszkania kobiety w centrum Białegostoku i wraz z nią wybrali się na cmentarz. Staruszka miała wskazać im rodzinny grób. W pewnym momencie zasłabła i przewróciła się. Policjanci zaczęli ją reanimować i wezwali pogotowie. Ich działania okazały się bezskuteczne, a lekarz, który przybył na miejsce, stwierdził zgon. Zarówno on, jak i przybyły na miejsce prokurator uznali, że śmierć kobiety nastąpiła z przyczyn naturalnych i sekcja zwłok jest niepotrzebna. Policja szuka obecnie osób spokrewnionych z nią – kobieta mieszkała samotnie. **(jg)**

REKLAMA

Jerzy Kryszak
i Ryszard Rynkowski

w Białymstoku
9 październik, godz. 18.30
Hala KS Włókniarz

Bilety do nabycia: sklep Tango, ul. Lipowa 45
Informacja: 744 06 99, 0602 61 38 63

SPÓŁKA AKCYJNA PZU ROK ZAŁ. 1803

RADIO JARD BIAŁYSTOK 89.2 FM

KOLOR TAXI 96-22



A. Kardasz

W KPKM remontowane są stare autobusy

Do Białegostoku prosto z fabryki

Jadą Jelcze

Cztery nowe autobusy Jelcza przyjadą dziś do Białegostoku. Jest to pierwsza dostawa z 11 pojazdów kupionych w tym roku przez Urząd Miejski dla komunalnych spółek przewozowych.

Na początku lipca br. komisja przetargowa składająca się z przedstawicieli magistratu i Zakładu Obsługi Komunikacji Miejskiej zdecydowała o zakupie 11 nowych autobusów – siedmiu jednoczłonowych Jelczy i czterech przegubowych, niemieckich MAN-ów. Polskie produkty otrzymać ma Komunalne Przedsiębiorstwo Komunikacji Miejskiej, a niemieckie Komunalne Przedsiębiorstwo Komunikacyjne.

– W czwartek wracamy z fabryki Jelcza i przywozimy do Białegostoku pierwsze cztery autobusy z zakupionej partii – powiedziała „Współczesnej" **Maria Skobodzińska**, prezes Komunalnego Przedsiębiorstwa Komunikacji Miejskiej w Białymstoku. – Pozostałe przyjadą nieco później.

KPKM, oprócz siedmiu nowych pojazdów, na własną rękę przeprowadzi w tym roku kapitalne remonty siedmiu starych Jelczy. W wyeksploatowanym autobusie wzmacniana jest kratownica podwozia, regenerowany silnik i skrzynia biegów, wymieniane są też fotele pasażerów i kierowcy oraz pokrycie. Pojazd jest rozbierany do szkieletu i po regeneracji wygląda jak nowy. Cztery pojazdy zostały już w ten sposób wyremontowane, dwa są właśnie poddane regeneracji. Modernizacja jednego pojazdu w specjalistycznym zakładzie w Polsce kosztuje ok. 150 tys. zł. KPKM w swoim warsztacie wykonuje te naprawy za 45-50 tys. zł.

(ibiz)

Z kupieckim rozmachem

Na kolejnej konferencji prasowej komitetu wyborczego Białostockiej Inicjatywy Gospodarczej znowu głównym tematem był kryzys w Rosji. Temat nie dziwi, zważywszy że handel ze Wschodem stanowi główny problem nie tylko białostockich kupców ale i niemałej części reszty naszego społeczeństwa.

Być może stąd bierze się kupiecki rozmach w tej sprawie. Białostocka Inicjatywa Gospodarcza o pomoc dla Rosji poprosiła sekretarza Ambasady USA w Warszawie, premiera Jerzego Buzka i papieża Jana Pawła II. Wszystkie osobistości zostały o tym poinformowane stosownymi pismami.

Uczestnicy wczorajszej konferencji poinformowali również o swoich obiekcjach w sprawie lekarzy rodzinnych (zamiast jednego lekarza rodzinnego proponowali czterech, w różnych specjalnościach). Poparcia białostockim kupcom udzielił również Piotr Świergalski, znany z „Polsatu" DJ Pietrek. **(ebe)**

Sprawdź spis

Urząd Miejski zachęca białostoczan do sprawdzania spisów przed wyborami samorządowymi. Zapobiegnie to przykrym niespodziankom 11 października. Wyborcy mogą sprawdzać prawidłowe umieszczenie swego nazwiska oraz swoich znajomych i rodziny. Spisy są wyłożone od 28 września do 2 października w godz. 14-19, w pokoju nr 115 Urzędu Miejskiego przy ul. Branickiego 9. Można zgłosić się tam osobiście lub zadzwonić pod numery telefonów: 73-24-000, 73-23-672, 73-24-513, 73-23-797. **(ibiz)**

Spotkanie z AWS

W Szkole Podstawowej nr 8 przy ul. Jesiennej w Białymstoku odbędzie się dziś o godz. 18.00 spotkanie mieszkańców osiedla z kandydatami na radnych miejskich z komitetu wyborczego AWS-Jedność-Dobro Wspólne. **(ibiz)**

Festyn na Nowym Mieście

W najbliższą niedzielę, o godzinie 12.30, u zbiegu ulic Dubois i Rzymowskiego na Nowym Mieście w Białymstoku rozpocznie się festyn przedwyborczy kandydata z listy AWS, dr Krzysztofa Teodoruka. W programie występy zespołu muzycznego, konkursy, a także „kiełbasa wyborcza z pianką". W rozmowie z kandydatem można będzie przedstawić wszystkie problemy nurtujące mieszkańców osiedla. **(e)**

Jestem, więc myślę

Wczorajszy „Kurier Poranny" zamieścił na pierwszej stronie zdjęcie prezydenta Białegostoku dłubiącego w nosie. Od dawna wiadomo, że ta gazeta prezydenta nie lubi i życzy mu jak najgorzej. Dotychczas jednak starała się walczyć metodami czysto dziennikarskimi. Atakujący obecne władze miasta autorzy „Porannego" byli często tendencyjni, ale nie można im było zarzucić ani nierzetelności, ani zniżania się do poziomu dowcipów o blondynkach.

Natomiast wczorajsza fotka stanowi doskonały przykład, czego nie powinna robić gazeta, starająca się zachować pewien poziom kulturalny. Ośmieszać też trzeba umieć.

Edmund Burel

Jesienne płaszcze kosztują od 250 do... 1000 zł

Płaszczyk czy kurteczka

Zbliżają się chłodne jesienne dni. Już wkrótce nie wystarczy włożyć na siebie żakiet, marynarkę czy sweter. Gdy przyjdą jesienne szarugi i pierwsze przymrozki, niezbędny będzie ciepły płaszcz.

Wybór fasonów, kolorów i materiałów, z których są wykonane jest bardzo szeroki. Podobnie zróżnicowany jest zakres cen. Najtańsze płaszcze można kupić już za 250-300 zł. Najdroższe kosztują nawet 800-1000 zł.

Białostoccy handlowcy są już przygotowani na klientów, którzy zechcą kupić w tym roku nowe wierzchnie okrycie.

W sklepach z odzieżą można wybierać spośród co najmniej kilkunastu fasonów płaszczy damskich i męskich. W tym sezonie kolorystyka płaszczy dla pań i panów zdecydowanie się różni.

Gama barw okryć damskich jest bardzo szeroka – dostosowana do odmiennych gustów i potrzeb kobiet. Równie odmienne są fasony. Panie w zależności od figury mogą wybierać w płaszczykach o prostym kroju, długich i ascetycznych, poprzez lekko poszerzane i również długie, aż po krótkie szyte z klosza.



A. Zdjlet

W białostockich sklepach klienci najczęściej mogą kupić płaszcze z flauszu

Najczęściej spotykamy damskie płaszcze uszyte z flauszu. Białostoczanki nieraz zastanawia fakt, dlaczego podobnie uszyte i wykończone płaszcze różnią się ceną. Właściciele sklepów i sami producenci twierdzą, że cena zależy nie tylko od marży, jaką nałoży placówka handlowa, ale przede wszystkim od jakości materiału, z którego zostało uszyte okrycie.

– Na pierwszy rzut oka każdy flausz wygląda tak samo – mówi właścicielka jednego ze sklepów w Centrum Handlowym Park w Białymstoku. – Niestety, są to tylko pozory. Płaszcze o bardzo niskiej cenie są po prostu szyte z materiałów niższej jakości. Taki płaszcz może się np. szybko skosmacić i możemy mieć wtedy pretensje tylko do siebie.

W ubiegłym sezonie jako wykończenie damskiego płaszcza bardzo modna była tzw. panterka. Także i tej jesieni projektanci wrócili do tego wzoru. Obok panterki często jednak pojawia się sztuczny kożuszek lub tzw. mereszka. Wykończenia mają najróżniejsze kolory – od naturalnych po wymyślne – np. błękitno-granatowa czy zielona panterka, czy też czerwony kożuszek.

Te z płaszczy, które nie mają wykończeń, mogą mieć szal wykonany z takiego samego materiału jak okrycie.

Wielbicielki prostoty mają również możliwość zakupu klasycznych prostych długich płaszczy w barwach brązu i granatu. Panie, które nieszczególnie dobrze czują się w ciemnych kolorach, mogą wybierać spośród szerokiej gamy odcieni beżu, miodu i żółci.

Długie płaszcze damskie kosztują w granicach od 300 do 700 zł. Niektóre okrycia renomowanych firm kosztują jednak nawet 1000 zł.

Męskie płaszcze mają mniej wymyślne kroje i kolory. Najczęściej są w ciemnych barwach grafitu, szarości i zgniłej zieleni, albo są czarne.

W tym sezonie zdecydowaną większość płaszczy stanowią te, które mają niejednolitą strukturę. Do łask powraca jodełka i kratka. Coraz więcej jest też w sklepach kurtek z wełny i flauszu.

Dziś elegancki mężczyzna nie musi nosić dwurzędowej dyplomatki, równie dobrze może włożyć średniej długości kurtkę. Ceny męskich okryć wierzchnich wahają się od 300 do 400 zł (kiedy kupimy płaszcz w hurtowni) do 700-800 zł. **(u)**



T. Markowski

Liceum przy ul. Krakowskiej ma obecnie bardzo małą salę gimnastyczną

Przy I LO

Sala na nowy wiek

Jesienią rozpocznie się przygotowanie terenu pod budowę dużej sali gimnastycznej w I Liceum Ogólnokształcącym przy ul. Brukowej w Białymstoku. Sportowy obiekt ma być gotowy w 2000 roku.

– W tym tygodniu Zarząd Miasta przyjął wyniki nieograniczonego przetargu na budowę tej sali wraz z zapleczem – poinformował **Stanisław Pogorzelski**, p.o. rzecznika prasowego prezydenta Białegostoku. – Wzięło w nim udział sześć firm. Komisja przetargowa za najkorzystniejszą uznała ofertę przedsiębiorstwa „Birkbud" za cenę prawie 4,6 mln zł.

Zespół Szkół Ogólnokształcących nr 4 (I Liceum Ogólnokształcące i liceum wieczorowe) znajdujące się przy ul. Krakowskiej posiada obecnie bardzo niewielką ciasną salę. Za małą jak na potrzeby szkoły, w której uczy się ponad 1000 uczniów. Sala będzie zbudowana od strony ul. Marmurowej. Parkiet – podobnie jak na sali gimnastycznej oddanej w ub.r. w Szkole Podstawowej nr 47 na osiedlu Dziesięciny – będzie miał wymiary 44 na 22 metry. Na sali znajdą się także trybuny dla widzów.

W tym roku budowlańcy rozpoczną tylko uzbrajanie terenu i przebudowę trafostacji. Prace ruszą „pełną parą" dopiero wiosną. Oddanie sali gimnastycznej do użytku planowane jest w 2000 r.

(ibiz)

76 lat temu

„Obywatel tutejszy p. Apfelbaum otrzymał onegdaj list z Szanghaju datowany na 8 stycznia 1920 r. Na kopercie znajdowała się pieczęć ekspedycji pocztowej w Moskwie. Stało się to prawdopodobnie dlatego, że jako kraj, w którym znajduje się Białystok, wymieniono Rosję. Z Moskwy wysłano list do Berlina, skąd wreszcie trafił na miejsce przeznaczenia" – pisał we wrześniu 1922 r. „Dziennik Białostocki".

„Jard" krytykuje postawę władz miasta w stosunku do przedsiębiorców

Szafowanie stawkami

Rozwój Przedsiębiorstwa Wielobranżowego „Jard" taranowany jest poprzez praktyki stosowane przez przedstawicieli białostockiej administracji i ma na celu wyeliminowanie tej firmy z miejscowego rynku – uważają przedstawiciele PW „Jard". Nie zgadza się z tym białostocki „magistrat".

W swoim piśmie, skierowanym m.in. do prezydenta Białegostoku, wojewody białostockiego i lokalnych mediów przedstawiciele „Jardu" wymieniają szereg nieprawidłowości, które – ich zdaniem – nękają przedsiębiorców inwestujących w Białymstoku.

Na potwierdzenie swojej tezy dyrektor „Jardu" Jan Janulis podaje wysokość stawek czynszu, które „Jard" jako najemca płaci do miejskiej kasy. I tak za metr kw. powierzchni w barze Turoblanka stawka czynszu w 1993 r. wynosiła 2,2 zł, a w 1998 r. już 23,44 zł, w aptece przy ul. Warszawskiej 19 w roku 1993 czynsz wynosił 2,53 zł za metr kw., a obecnie 38,6 zł.

„Kwoty wynikające z najmowanej powierzchni przy tego typu praktykach są astronomiczne i nie mogą wpłynąć pozytywnie na działalność lokali, utrzymanie niskich cen, ich rentowność" – czytamy w piśmie skierowanym do władz.

W opinii dyrektora „Jardu" Zarząd Mienia Komunalnego, zasłaniając się uchwałami Rady Miejskiej szafuje stawkami czynszowymi w sobie tylko znany sposób, nie licząc się z realiami rynku, realiami zdrowego rozsądku i zawartymi umowami.

Według „Jardu", przykładem takich praktyk jest bar „Turoblanka", gdzie ZMK wymienił ponad trzydziestoletnią, przegniłą stolarkę okienną (jedynie od frontu budynku), jednocześnie znacznie podwyższając stawkę czynszu. W myśl zaś umowy najmu lokalu, to na wynajmującym ciąży obowiązek napraw lokalu lub wymiany instalacji i elementów wyposażenia technicznego, w zakresie nie obciążającym najemcy.

„Obserwując z perspektywy czasu działania Zarządu Miasta, Zarządu Mienia Komunalnego z nadzieją oczekujemy sytuacji, gdy władze miasta będą patronowały przedsiębiorczości, a dobro rozwoju gospodarczego będzie dobrem wszystkich jego obywateli" – czytamy w piśmie kierownictwa „Jardu".

W opinii p.o. rzecznika prasowego białostockiego Urzędu Miejskiego Stanisława Pogorzelskiego, „magistrat" nie stosuje wygórowanych stawek czynszu.

– Są one nawet niższe od stawek, które ustalają spółdzielnie mieszkaniowe i prywatni najemcy. Nowe ceny, o których pisze firma „Jard", zostały zwaloryzowane o wskaźnik GUS. W czterech lokalach, które wynajmuje od gminy Białystok firma „Jard" stawka czynszu wynosi łącznie 36,48 zł za metr kw. Dla porównania prywatna apteka przy ul. Skłodowskiej płaci czynsz w wysokości 113 zł – przekonuje Pogorzelski.

(RR)

Uciekając wyrzucali łupy do lasu

Pościg za włamywaczami

Białostoccy policjanci zatrzymali dwoje białostoczan podejrzanych o włamanie do butiku w Supraślu. Oboje byli już wcześniej karani za podobne przestępstwa, niedawno wyszli na wolność z zakładu karnego.

38-letni mężczyzna i nieco starsza od niego kobieta są znani policji. Kilka lat temu mieli oni własną grupę przestępczą, której przypisywano wiele włamań. Grupa ta specjalizowała się we włamaniach do butików i sklepów w niewielkich miejscowościach w woj. białostockim. Udowodniono im wiele włamań i trafili do więzienia. Niedawno wyszli na wolność i wkrótce po tym zaczęły mnożyć się włamania do wiejskich sklepików.

W nocy z czwartku na piątek w minionym tygodniu policjanci z białostockiej komendy rejonowej zauważyli, że ktoś włamał się do butiku w Supraślu. Nieopodal stał żuk i postanowili go skontrolować. Włamywacze, którzy wyważyli łomem drzwi od sklepu i zabrali z jego wnętrza odzież skórzaną oraz buty o wartości 10 tys. zł, zaczęli uciekać w stronę Sokołdy. Po drodze pozbywali się przedmiotów będących dowodami popełnionego przez nich przestępstwa – wyrzucali ubrania z samochodu. W pobliżu Sokołdy wysiedli z żuka zarejestrowanego na członków ich rodziny i chcieli uciec. Zostali zatrzymani przez policję, a wszystkie wyrzucone przez uciekających włamywaczy łupy, odnaleziono przy pomocy policyjnych psów tropiących.

(jg)

Ceny wędlin

Apetyt na kiełbasę

Choć rolnicy mają kłopoty ze sprzedażą żywca, ceny wędlin w ostatnich tygodniach niewiele się zmieniły. Ceny niektórych asortymentów obniżyło od poniedziałku PMB. Obecnie takie kiełbasy jak zwyczajna, kresowa czy wileńska produkcji tej firmy są tańsze o około 50 gr na kilogramie. Większa jest różnica w cenach wędlin droższych. Na przykład kiełbasa krakowska sucha kosztuje teraz mniej o 3,40 zł na kilogramie.

Podaż wędlin w sklepach jest bardzo duża, a popyt – ograniczony. Klienci ograniczają zakupy nie dlatego, że nie lubią kiełbas, ale z braku pieniędzy. Z danych Urzędu Statystycznego w Białymstoku wynika, że miesięcznie zjadamy po niecałe 2,50 kg wędlin. Najczęściej wybieramy tańsze kiełbasy. Wędliny szlachetne to tylko około 40 dkg na osobę w miesiącu. Na wędlinach, ale również i mleku, rybach oraz owocach najbardziej oszczędzają rodziny wielodzietne i żyjące z zasiłków.

Zdaniem handlowców, najwięcej wędlin klienci kupują pod koniec tygodnia, a najmniej w poniedziałki.

Obok w tabeli podajemy przykładowe ceny wędlin zebrane w kilku punktach w Białymstoku. Ceny ze stoiska „Rolmaku" na Giełdzie Rolno-Towarowej obowiązują przy zakupach powyżej 50 zł. Jeśli klient robi mniejsze zakupy, podane ceny są wyższe o 10 proc., czyli np. kilogram kiełbasy toruńskiej będzie kosztował 11,96 zł, a nie – 10,87 zł.

(MN)

CENY WĘDLIN W ZŁOTYCH

Asortyment (kg)	Stoisko „Rolmaku" na Giełdzie Rol.-Tow. ul. gen. Andersa	Bazar ul. Jurowiecka	„Delikatesy" ul. Suraska	Market PMB ul. Leszczynowa
kiełbasa toruńska	10,87	12,40-12,70	13,28	11,67
kiełbasa zwyczajna	9,05	8,30-10	10,68	9,99
kiełbasa wileńska	8,65	9,50-10,20	10,07	9,59
kiełbasa krakowska parzona	12,20	14,50-15	–	14,50
kiełbasa krakowska sucha	19,21	26-27,90	23,99	24,99
parówki śląskie	7,06	8-8,80	–	8,69
mortadela	6,70	7,50-8	7,85	8,09
szynka wieprzowa gotowana	14,20	18,50-18,70	18,95	18,19
metka cebulowa	9,52	11,50	–	11,39
polędwica sopocka	21,33	23,50-26	23,69	26,29
wędzonka krotoszyńska	14,98	18,50	20,89	21,19

zebr.:(MN)

MicH

Kina proponują

Zaklinacz koni



Białostockie kino „Pokój" zaprasza na film Roberta Redforda „Zaklinacz koni". Jest to adaptacja słynnej powieści Nicholasa Evansa. W rolach głównych występują Robert Redford, Kristin Scott Thomas i Sam Neill.

W spokojny śnieżny poranek 14-letnia Grace MacLean i jej przyjaciółka Judith wyruszają na konną przejażdżkę. Na nieuczęszczanej drodze dochodzi do tragicznego wypadku: dziewczynki dostają się pod koła 40-tonowej ciężarówki. Judith ginie na miejscu, Grace traci nogę, a jej koń, Pielgrzym, zostaje poważnie okaleczony. Matka Grace, wpływowy nowojorski wydawca, nie zgadza się na uśpienie cierpiącego zwierzęcia. Czuje ona bowiem, że tylko zachowując go przy życiu może pomóc córce otrząsnąć się po przebytej tragedii. Dowiaduje się o istnieniu legendarnego „zaklinacza koni" – Toma Bookera i nie bacząc na okoliczności zabiera Grace i Pielgrzyma w podróż do odległej Montany. Jeszcze nie zdaje sobie sprawy, że podróż ta nieodwracalnie zmieni życie jej samej i całej jej rodziny...

(dona)

Dla naszych Czytelników mamy 3 podwójne zaproszenia na piątkowe premiery. Otrzymają je osoby, które jako pierwsze zadzwonią dziś o godz. 10.30 pod nr tel. 742-32-40. Przy odbiorze zaproszeń (redakcja „GW", pokój 109) trzeba mieć aktualny numer „GW".

Co, gdzie, kiedy

TELEFONY DYŻURNE

Pogotowie Ratunkowe – 970, 999, 65-24-192; Policja – 997; Straż Pożarna – 998; Pogotowie Gazowe – 992; Pogotowie Ciepłownicze – 993; Pogotowie Energetyczne – 991; Pogotowie Wodno-Kanalizacyjne – 994; Pogotowie Drogowe – 981; Pogotowie Weterynaryjne – 983; Pogotowie Opiekuńcze – 741-68-46; Pogotowie Radiowo-Telewizyjne – 959, 958; Pogotowie Weterynaryjne – 983; Pomoc drogowa – 96-37; Informacja PKP – 910; Informacja PKS – 936; Informacja Międzymiastowa – 912; Biuro Numerów – 913; Biuro Napraw Telefonów – 914; Informacja o usługach – 951; Telefoniczna Agencja Informacyjna – 744-63-45 (7), 94-77; Centrum Informacji Turystycznej i Kulturalnej im. Ludwika Zamenhofa – 745-46-00.

TELEFONY ZAUFANIA

Białystok – 988, czynny codziennie w godz. 18-4 (poniedziałki – zwłaszcza problemy alkoholowe). Telefon zaufania dla kobiet w ciąży i rodzin – 73-22-222; Ochotniczy Białostocki Klub „Amazonki" Stowarzyszenia do Walki z Rakiem, 73-22-222, poniedziałki, środy, w godz. 15-18. Telefon zaufania dla dzieci – 74-25-640, czynny wtorki, piątki w godz. 14-17.

SŁUŻBA ZDROWIA

Informacja Pogotowia – 74-22-222; Ambulatorium Pogotowia, ul. Poleska 89; Pediatryczne – czynne w dni robocze w godz. 19-7, w wolne soboty w godz. 15-7, w niedziele i święta w godz. 7-7.
– Internistyczne – czynne codziennie przez całą dobę.
– Stomatologiczne – czynne w dni robocze w godz. 19-7, w wolne soboty w godz. 15-7, w niedziele i święta w godz. 7-7.
Gabinety zabiegowe:
– Internistyczny dla dorosłych – czynny codziennie przez całą dobę.
– Gabinet dla dzieci – czynny w dni robocze w godz. 19-7, w wolne soboty w godz. 15-7, w niedziele i święta 7-7.
– Ambulatorium Chirurgiczne dla dorosłych, ul. Białówny 11, tel. 746-00-10.
– Ambulatorium Chirurgii Dziecięcej, ul. Wołodyjowskiego 3 a, tel. 742-59-60.
„Hospicjum" Dom Opatrzności Bożej, ul. Świętojańska 1c, tel. 7415-607 – czynny przez całą dobę.
„Hospicjum Domowe", ul. Piotrkowska 2, tel. 7421-000, godz. 15-17.00 (w dni robocze).

DYŻURY APTEK

ul. Suraska 2, tel. 742-04-53, ul. Mickiewicza 27, tel. 73-23-024.

SZPITALE DYŻURY CODZIENNE

Woj. Szpital Zespolony im. J. Śniadeckiego, ul. M. Skłodowskiej-Curie 25, tel. 742-16-21 do 26, 742-70-41 – dyżuruje rehabilitacja oraz oddziały dziecięce: chirurgia, reanimacja, laryngologia.
Woj. Szpital Specjalistyczny im. K. Dłuskiego, ul. Żurawia 14 do godz. 15 tel. 7327-570, 7327-694, po godz. 15 tel. 7323-593 dyżurują oddziały: choroby płuc dzieci, sztucznej nerki, zakaźny dorosłych.
Specjalistyczny Dermatologiczny ZOZ, ul. Św. Rocha 3, tel. 7425-301, 7420-206.
Regionalny Szpital Onkologiczny, ul. Ogrodowa 12, tel. 7320-116.

OSTRE DYŻURY

CHIRURGIA, REANIMACJA KARDIOLOGICZNA, WEWNĘTRZNY, LARYNGOLOGIA, OKULISTYKA, NEUROLOGIA, ZAKAŹNY DZIECIĘCY, DZIECIĘCY WEWNĘTRZNY + NEUROLOGIA – Woj. Szpital Zespolony im. J. Śniadeckiego, ul. M. Skłodowskiej-Curie 25, tel. 742-16-21 do 26, 42-70-41.
POŁOŻNICTWO z GINEKOLOGIĄ – Woj. Szpital Zespolony im. J. Śniadeckiego, ul. Warszawska 15, tel. 7327-100.
ODDZIAŁ GRUŹLICY – Specjalistyczny P/Gruźliczy ZOZ, ul. Warszawska 18, 15 tel. 7412-952.

TEATRY

Teatr Dramatyczny im. Al. Węgierki w Białymstoku – „ANTYGONA" (Żwirownia w Ogrodniczkach), godz. 18.30 (wyjazd widzów na spektakl autokarem sprzed budynku teatru o godz. 18.00).
Białostocki Teatr Lalek – „Jaś i Małgosia", godz. 9.00, „Testament" (spektakl dla dorosłych), godz. 11.00.

KINA

„POKÓJ" (tel. 742-38-82) – „Magiczny miecz" (USA, b.o. – dubbing), godz. 10.00, 11.45, 14.00, 16.15, „Z archiwum X" (USA, l. 12), godz. 10.00, 13.45, 15.45, 18.00, 20.30, „Mortal Kombat 2" (USA, l. 12), godz. 12.15, 18.00, 20.00.
„TON" (tel. 743-53-82) – „Druga księga dżungli" (USA, l. 12), godz. 10.15, 18.00, „Szeregowiec Ryan" (USA, l. 15), godz. 12.00, 15.00, 19.45. **„SYRENA"** (tel. 742-58-96) – „Prostytutki" (pol., l. 15), godz. 16.00, „Buntownik z wyboru" (USA, l. 15), godz. 17.45, „Boogie Nights" (USA, l. 15), godz. 20.00. **„FORUM"** (tel. 742-23-70) – „Mężczyzna przedmiot pożądania" (niem., l. 18), godz. 14.00, 16.00, 18.00, 20.00.

MUZEA

Muzeum Państwowe, Rynek Kościuszki 10. Czynne w godz. 10-17. Wystawy stałe: Galeria malarstwa polskiego. Wystawy czasowe: „Muszle morskie" – ze zbiorów prof. Adolfa Riedla i Muzeum Ziemi PAN w Warszawie, „Kwartet graficzny – PAKT".
Muzeum Historyczne, ul. Warszawska 37. Czynne w godz. 10-17. Wystawa czasowa: „Artystyczny portret rodziny Sadowskich".
Muzeum Rzeźby Alfonsa Karnego, ul. Świętojańska 17 (tel. 732-73-92). Czynne w godz. 10-17 (oprócz dni poświątecznych). Ekspozycja stała: Historia życia twórczego, Pracownia rzeźbiarza, Sztuka dawna i współczesna z kolekcji artysty, Portrety wielkich Polaków. Wystawa czasowa: „Jan Bułhak – Polska w krajobrazie i zabytkach".
Muzeum Wojska, ul. Kilińskiego 7 (tel. 741-64-49). Czynne w godz. 9.00-17. Wystawy stałe: dzieje wojskowe Ziem Północno-Wschodniej Polski (X-XX wiek). Wystawa czasowa: „Kampania wrześniowa 1939 roku w niemieckiej fotografii propagandowej".
Białostockie Muzeum Wsi. Czynne w godz. 8-15. Wystawy stałe: Środki transportu wiejskiego oraz „Sochy, stępy sierpy czyli o niegdysiejszym gospodarstwie".

GALERIE

Galeria Arsenał, ul. Mickiewicza 2 (tel. 742-03-53), godz. 10-17 z wyjątkiem poniedziałków. Wystawy czasowe: „Relacje II" – prace Janusza Szczuckiego, „Malarstwo i fotografika Zbigniewa Dłubaka".
Sleńdzińskich, ul. Waryńskiego 24a (tel. 651-76-70). Czynna w godz. 10-17 (oprócz sobót). Wystawa stała – pamiątki rodzinne i dzieła artystyczne familii Sleńdzińskich. Wystawa czasowa: „Śladami szkicownika. Księga szkiców Wincentego Sleńdzińskiego z lat 1852-1896".
Marszand, Rynek Kościuszki 17 (tel. 742-22-62). Czynna codziennie w godz. 11-18. Wystawa Zarządu Okręgu Stowarzyszenia Architektów Polskich i Zarządu Oddziału ZPAP w Białymstoku pt. „Sztuka sakralna".
Galeria Sławomira Chudzika, ul. Wiktorii 12. Ekspozycja stała: prace Sławomira Chudzika. Wystawa czasowa: Malarstwo Andrzeja Bąkowskiego. Terminy zwiedzania należy ustalać pod nr tel. 732-58-42.
Galeria Sztuki Ludowej „Pod Strzechą", ul. Kilińskiego 8 (tel. 732-86-52 w. 43), poniedziałek-piątek w godz. 9.30-16.30.
Galeria El-Art, Rynek Kościuszki 5 (tel. 741-60-10), poniedziałek-piątek w godz. 10-18, w soboty 10-15.

Nie będzie biblioteki przy ul. Podleśnej

Książki do przeprowadzki

Najprawdopodobniej w przyszłym tygodniu z ul. Podleśnej na ul. Złotą zostanie przeniesiona wypożyczalnia książki mówionej.

Siedzibę zmieni także filia nr 5 Wojewódzkiej Biblioteki Publicznej mieszcząca się w tym samym budynku.

Obecnie zajmowany budynek został wystawiony przez właściciela – Białostocką Spółdzielnię Mieszkaniową – na sprzedaż. Wojewódzkiej Biblioteki Publicznej nie stać na jego kupno.

Wypożyczalnia miała się przenieść już w tym tygodniu. Jak nam powiedział Jan Leończuk – dyrektor Wojewódzkiej Biblioteki Publicznej, za zgodą BSM przedłużono termin o kilka dni. Na razie bowiem trwa jeszcze odnawianie nowej siedziby na parterze Zespołu Placówek Doskonalenia Nauczycieli przy ul. Złotej.

Z wypożyczalni książki mówionej korzysta około 400 osób niewidomych lub słabo widzących. W jej zbiorach jest 3 tys. tytułów na 31 tys. kaset. Są także książki pisane alfabetem Braille`a.

Z budynku przy ul. Podleśnej wyprowadzi się także filia nr 5 Wojewódzkiej Biblioteki Publicznej. Jej nowa siedziba będzie się mieściła w pomieszczeniach parafialnych kościoła przy ul. Kolbego w dzielnicy Pietrasze.

– Potraktujemy to eksperymentalnie – powiedział dyr Leończuk. Nie wykluczył, że księgozbiór tej biblioteki mógłby być kiedyś podzielony. W ten sposób powstałaby kolejna filia w tej części Białegostoku, np. w szkole.

Pietrasze są dzielnicą nietypową. Dużo jest tutaj domów jednorodzinnych. Jeśli będzie taka potrzeba, biblioteka będzie wypożyczać książki nawet w niedziele. Wtedy bowiem wielu osobom będzie „po drodze" do wypożyczalni mieszczącej się w pomieszczeniach kościelnych. W dzielnicy Pietrasze i na pobliskiej Wygodzie nie było wcześniej żadnej filii WBP.

Obecnie w zbiorach tej biblioteki jest ponad 20 tys. książek. Przy ul. Podleśnej korzystało z niej około 2 tys. czytelników. Zdaniem dyrektora WBP, będą się mogli teraz zapisać np. do wypożyczalni przy ul. Skłodowskiej.

(MN)

„Marian" włamywał się do piwnic, kiosków oraz samochodów osobowych

Szybka wpadka

„Przed Sądem Rejonowym w Białymstoku stanie 17-letni sprawca co najmniej 13 kradzieży z włamaniem. W niespełna miesiąc zagarnął on mienie o łącznej wartości nie mniejszej niż 2.270 zł. Oskarżony przyznał się do zarzucanych mu czynów. Odpowiadać będzie z wolnej stopy.

„Marian" – bo taki pseudonim nosi oskarżony, włamywał się wspólnie z dwoma nieletnimi do piwnic, kiosków oraz samochodów osobowych. Pierwszej kradzieży dokonali w nocy z 23 na 24 lutego tego roku, z dwóch piwnic w wieżowcu przy ul. Wierzbowej w Białymstoku. Po ukręceniu skobla, zabrali z jednej 2 rowery, a z drugiej sanki, pilarkę elektryczną, „farelkę" oraz gitarę.

Kilka dni później zostali spłoszeni przez osobę z zewnątrz, w trakcie piłowania krat w kiosku przy ul. Antoniuk Fabryczny. Uciekli na ul. Narewską, gdzie bez przeszkód „obrobili" kiosk spożywczy, zabierając... orzechy laskowe i ziemne oraz warzywa.

W samochodach wybijali przeważnie przednią szybę, a potem wyrywali radioodtwarzacze samochodowe oraz przedmioty pozostawione wewnątrz – latarki, termosy na kawę, jakiś dezodorant, itp.

Wpadli pod koniec marca, w ogródkach działkowych przy ul. Świętokrzyskiej. Z dwóch altanek zdołali zabrać nożyce i sekator. Tam też zostali zatrzymani przez patrol policji.

(RAF)

Na wystawie Białystok – bezpieczne miasto

Pokaz gaszenia pojazdów

Jutro o godz. 9 w hali Włókniarza przy ul. Antoniukowskiej w Białymstoku rozpocznie się wystawa Białystok – bezpieczne miasto". Celem imprezy, która odbywa się już po raz trzeci, jest zapoznanie mieszkańców miasta, instytucji i przedsiębiorstw ze współczesnymi fizycznymi i technicznymi metodami zapewniania ochrony osób i mienia. Głównymi organizatorami wystawy są białostocki Urząd Miejski oraz komendy policji – rejonowa i wojewódzka.

W wystawie udział wezmą komercyjne agencje ochrony osób i mienia oraz firmy zajmujące się produkcją, sprzedażą i instalowaniem zamków i drzwi antywłamaniowych, samochodowych i mieszkaniowych systemów alarmowych, domofonów, instalowaniem telewizji przemysłowej. Zwiedzający będą mogli uzyskać informacje dotyczące sposobów i kosztów instalacji tych zabezpieczeń.

– Bardzo często po zakończeniu postępowań dotyczących kradzieży, włamań, napadów ludzie pytają nas, co zrobić, żeby ochronić swoje mienie i zadbać o własne bezpieczeństwo. Ta wystawa będzie w dużej mierze odpowiedzią na te pytania. Ponadto jest ona podsumowaniem cząstkowych programów realizowanych przez białostocką policję w ciągu roku – powiedział podczas wczorajszej konferencji prasowej podinsp. Jacek Warchoł, zastępca komendanta wojewódzkiego policji w Białymstoku.

Na swoim stoisku policja zaprezentuje sprzęt funkcjonariuszy „drogówki" – ekoradiowóz, radiowóz z wideoradarem, radary, alkotesty, hondę i strój policjanta patrolującego miasto motocyklem. Funkcjonariusze odpowiedzą na wszelkie pytania dotyczące przepisów ruchu drogowego, taryfikatora punktowego i mandatowego, każdy kierowca, który zgłosi się z dowodem osobistym, będzie mógł sprawdzić swoje konto punktowe. Zaprezentowany zostanie również sprzęt znajdujący się na wyposażeniu funkcjonariuszy z kompanii antyterrorystycznej, którzy zademonstrują swoje umiejętności obezwładniania przestępców podczas pokazu. Policjanci z prewencji będą rozdawać ulotki oraz informować zainteresowane osoby o przepisach dotyczących postępowania w sprawach rodzinnych, osoby takie na miejscu będą mogły także porozmawiać z psychologiem i osobami z ośrodka terapii uzależnień.

Podczas wystawy wszyscy zainteresowani będą mogli obejrzeć również specjalistyczny sprzęt Państwowej Straży Pożarnej oraz obejrzeć pokaz gaszenia pojazdu. Z kolei na stoisku pogotowia ratunkowego będzie można zapoznać się z technikami udzielania pierwszej pomocy ofiarom wypadków. Z kolei Polski Związek Kynologiczny zaprezentuje tresurę psów.

W trakcie imprezy rozstrzygnięty zostanie konkurs plastyczny „Wypoczywamy bezpiecznie". Najlepsze uczniowskie prace zostaną zaprezentowane mieszkańcom miasta, zwycięzcy otrzymają nagrody. Odbędzie się też finał konkursu „Nasze bezpieczeństwo", w którym uczestniczyli uczniowie w minionym roku szkolnym. Podczas wystawy odbędą się też liczne konkursy dla dzieci i młodzieży przygotowane przez policję i Program „Dialog". Odbędzie się również konkurs na najlepsze stoisko wystawy.

(jg)

REKLAMA

DOMOCHRON
VIDEOBRAMOFONY
DOMOFONY
najbogatsza oferta
BIAŁYSTOK, UL. TOWAROWA 2B
TEL. 732-43-42, FAX 732-39-74
D1014786

PATRONAT PRASOWY - GAZETA WSPÓŁCZESNA

2 - 3 października '98
III WYSTAWA
BEZPIECZNE MIASTO
BIAŁYSTOK
Szczegóły w Gazecie od poniedziałku.

KUPON KONKURSOWY
wytnij i wrzuć do skrzynki w hali wystawowej
Wymień służby ratownicze funkcjonujące w B-stoku .....
.....
Wyniki losowania nagród zostaną ogłoszone w trakcie wystawy. Nazwiska laureatów w Gazecie Współczesnej.
Imię .....
Nazwisko .....
adres .....
.....
HALA K.S. Włókniarz, Antoniukowska 60, w godz. 10.00 - 18.00

Likwidacja barier

W tym roku do białostockiego Oddziału Państwowego Funduszu Rehabilitacji Osób Niepełnosprawnych wpłynęło 67 wniosków o dofinansowanie kosztów likwidacji barier architektonicznych. 45 podań złożyły osoby indywidualne, 22 – właściciele i administratorzy budynków użyteczności publicznej.

– Z powodu ograniczonych środków finansowych nie mogliśmy zaspokoić wszystkich potrzeb, zwłaszcza osób indywidualnych – mówi dyrektor białostockiego Oddziału PFRON Małgorzata Lawda. – W budynkach użyteczności publicznej w ubiegłych latach zlikwidowano już wiele barier. Wnioski na rok 1999 przyjmowane są do 15 grudnia br.

(a)

Wnioski niepełnosprawnych o likwidację barier w miejscu zamieszkania dotyczyły wykonania podjazdów, zainstalowania windy, oporęczowania mieszkania, przystosowania łazienki, ułożenia posadzki antypoślizgowej, dostosowania stolarki okiennej i drzwiowej itp. Tylko z 17 wnioskodawcami podpisane zostały umowy na ogólną kwotę 98.814 zł. Każdy z nich powinien mieć ponadto 20 proc. swoich pieniędzy na realizację zadania.

Na likwidację barier architektonicznych w sześciu budynkach użyteczności publicznej (szkoły w Sokółce i Supraślu, kościoły w Białymstoku i Supraślu, ZOZ w Bielsku Podlaskim, PSS „Społem" w Białymstoku) przyznano 94.405 zł. Stanowi to połowę kosztu likwidacji barier, drugą połowę pokrywają inwestorzy.

Szwajcarzy w Supraślu

Sobota będzie bardzo ważnym dniem w życiu gminy Supraśl i jej mieszkańców. 3 października w Pałacu Buchholtzów nastąpi uroczyste podpisanie umowy o partnerstwie pomiędzy gminą Supraśl i szwajcarską gminą Basthal. Tej uroczystej chwili patronują honorowi obywatele tego miasta – prezydent RP Ryszard Kaczorowski, Jan Zachert i Kazimierz Michałowski oraz ambasador Szwajcarii. W Supraślu pojawi się również delegacja szwajcarska.

Wizyta gości ze Szwajcarii będzie trwała dwa dni. W piątek organizatorzy planują ognisko integracyjne. Sobotnie uroczystości rozpoczną się w południe festynem na rynku miejskim. O godz. 14.00 rozpocznie się seminarium na temat kontaktów polsko-szwajcarskich, a o godz. 15 zaplanowano punkt kulminacyjny uroczystości – oficjalne podpisanie dokumentów.

(u)



T. Markowski

Nabiera tempa budowa białostockiego odcinka wielkiej rury, czyli gazociągu Jamał – Europa Zachodnia. W sierpniu br. specjaliści rozpoczęli prace spawalnicze. Dziś w ziemi leży już pierwszych kilkaset metrów ogromnej rury o średnicy 1400 mm. Następne odcinki, właściwie całe kilometry zespawanych rur, leżą w szczerym polu czekając na próby szczelności. Białostocki odcinek gazociągu, budowany od miejscowości Kondratki przy granicy polsko-białoruskiej w kierunku zachodnim, ma być gotowy pod koniec czerwca przyszłego roku.

(RAF)

Jesienią i wiosną prace drogowe od Grabówki do „wideł"

Asfalt do Bobrownik

Modernizacja drogi z Białegostoku do Bobrownik rozpocznie się w najbliższych tygodniach. W tym tygodniu Dyrekcja Okręgowa Dróg Publicznych zdecyduje, jaka firma zajmie się przebudową.

Trasa z Białegostoku do przejścia granicznego w Bobrownikach licząca ponad 30 kilometrów, od kilku lat stała się bardzo ruchliwą drogą, którą jeżdżą tiry. Tymczasem droga na całej długości wyłożona jest kostką kamienną. O ile sama nawierzchnia jest wytrzymała, to dużego ciężaru ciężarówek nie wytrzymuje podbudowa, która w wielu miejscach jest już bardzo zdeformowana. Jedyny ratunek to szybka modernizacja drogi i ułożenie na niej asfaltu.

– Planujemy, że zostanie to wykonane w ciągu 3 najbliższych lat – powiedział „Współczesnej" **Zbigniew Ziemian**, zastępca dyrektora Dyrekcji Okręgowej Dróg Publicznych w Białymstoku. – W tym roku rozpoczniemy modernizację pierwszego odcinka o długości 8,3 km od Grabówki do rozgałęzienia dróg do Bobrownik i Michałowa, tzw. wideł.

Pod koniec ubiegłego tygodnia w DODP odbył się przetarg na wykonanie podbudowy szosy na tym odcinku. W tym tygodniu zostanie ogłoszony wynik przetargu. W ciągu kilku tygodni wykonawca przystąpi do wykonania podłoża. Na części drogi podbudowę będzie stanowić kostka kamienna, a na części będzie stosowana nowa metoda, tzw. recyklingu głębokiego. Drogowcy będą wykorzystywać istniejącą podbudowę wzmacniając ją dodatkowo specjalną mieszanką cementu, emulsji i wody.

W przyszłym roku kolejny przetarg wyłoni natomiast wykonawcę nawierzchni asfaltowej. Ta część robót będzie dofinansowana z europejskiego funduszu PHARE. Szosa będzie miała tu 8 metrów szerokości.

Przed dwoma laty DODP zmodernizował już niewielki odcinek trasy, budując nową drogę dojazdową o długości 2 km do terminalu przejścia granicznego w Bobrownikach.

(ibiz)

Masz problem - masz Gazetę

– W umowie pożyczki umówiliśmy się, że to pożyczający uiści opłatę skarbową. Tymczasem opłata nie została uiszczona a Urząd Skarbowy wezwał mnie jako pożyczającego do wniesienia opłaty. Uważam, że jest to niesprawiedliwe, zwłaszcza że osoba, której pożyczyłem pieniądze okazała się niewiarygodna i mnie ich nie zwróciła – twierdzi czytelnik z woj. białostockiego.

Zgodnie z ustawą o opłacie skarbowej z 31 stycznia 1989 r. (Dz.U. nr 4 poz. 23 z 1992 r.) za uiszczenie opłaty skarbowej odpowiadają solidarnie strony czynności cywilnoprawnej. A więc Urząd Skarbowy może żądać jej uiszczenia zarówno od pożyczkobiorcy, jak i pożyczkodawcy. Wskazanie w umowie pożyczki strony zobowiązanej do uiszczenia opłaty nie zwalnia z tego obowiązku pana jako pożyczającego gotówkę.

(b)

Krótko

Wielkie otwarcie

W poniedziałek, 5 października 1998 roku, o godz. 10.00 odbędzie się inauguracja działalności nowo powstałego Centrum Przedsiębiorczości w Sokółce.

Z tej okazji Sokółka będzie gościć wicepremiera ministra spraw wewnętrznych i administracji Janusza Tomaszewskiego. W kinie „Sokół" o godz. 10.45 odbędzie się spotkanie premiera z lokalną społecznością.

Spodziewana jest także wizyta ambasadora Wielkiej Brytanii w Polsce.

(szo)

Zaproszenie na wystawę

Ośrodek Wzornictwa dla Dzieci Niepełnosprawnych w Hajnówce przy ul. Parkowej 10 zaprasza na wystawę „Zielona sala rehabilitacyjna" (jest to zestaw dziewięciu zrealizowanych projektów autorstwa zespołu uczestników XXIII Ogólnopolskiego Pleneru Meblarskiego „Hajnówka `98"). Czynna ona jest w godz. 12-16, tylko do 1 października br.

(jc)

Nowa cerkiew w Kaniukach

Na brzegu rzeki Narew, we wsi Kaniuki (gm. Zabłudów) trwa budowa cerkwi pw. św. Eliasza. Nie obeszło się bez pomocy tamtejszych władz miejsko-gminnych. Przekazały one plac (nieodpłatnie) i na swój koszt doprowadziły energię elektryczną do powstającej świątyni.

Miejscowi stolarze wymienili dach na już istniejącym budynku i wznieśli dzwonnicę. Obecnie trwają prace adaptacyjne wewnątrz. Ikonostas wykona znany rzeźbiarz pochodzący z tej wsi, Włodzimierz Naumiuk. W nowej cerkwi nabożeństwa są odprawiane raz w miesiącu.

(jc)

Propozycja HDK

Hajnowski Dom Kultury przy ul. Białostockiej 2 zaprasza młodzież szkół średnich na zajęcia w ramach koła teatralnego. Odbywać się będą zajęcia z mimiki i gestu, gry scenicznej oraz interpretacji tekstu, a także poznawanie różnych form teatru i przygotowanie spektaklu w oparciu o ulubione teksty.

Spotkanie organizacyjne odbędzie się 2 października br. o godz. 17. Po informacje szczegółowe można zwracać się również telefonicznie pod numery tel. 682-32-03 i 682-48-08.

(jc)

Co, gdzie, kiedy

W RAZIE WYPADKU

POGOTOWIE RATUNKOWE – 999.
STRAŻ POŻARNA – 998.
POLICJA – 997.

SŁUŻBA ZDROWIA SZPITALE

Bielsk Podlaski Samodzielny Publiczny Zakład Opieki Zdrowotnej, ul. Kleszczelowska 1, tel. 730-22-51.
Choroszcz Specjalistyczny Psychiatryczny Zespół Opieki Zdrowotnej, pl. Brodowicza 1, tel. 71-91-220.
Sokółka ZOZ ul. Sikorskiego 40, tel. 711-32-41.
Łapy Szpital, ul. Korczaka 23, tel. 715-28-31.
Mońki ZOZ, al. Niepodległości 9, tel. 716-25-52, 716-24-07.
Hajnówka Szpital, ul. Lipowa 190, tel. 684-30-81.
Knyszyn, ul. Grodzieńska 96, tel. 716-71-01, 716-71-93.
Dąbrowa Białostocka, ul. Skłodowskiej 15, tel. 71-21-024.
Siemiatycze, ul. Szpitalna 8, tel. 655-22-00.
Szepietowo GOK, ul. Sienkiewicza 52. Wystawa prac dzieci koła plastycznego z Szepietowa „Kozarze `98".

POGOTOWIE RATUNKOWE

We wszystkich miejscowościach tel. 999, a ponadto: **Bielsk Podlaski**, tel. 730-22-51. **Hajnówka**, tel. 684-22-09. **Drohiczyn**, tel. 655-70-22. **Mońki**, tel. 716-23-67. **Dąbrowa Białostocka**, ul. Skłodowskiej 15, tel. 71-21-009. **Siemiatycze**, tel. 655-21-24.

DYŻURY APTEK

Bielsk Podlaski, ul. Jagiellońska 24, tel. 730-51-83. Mońki ul. Kolejowa 2, tel. 716-23-33. **Czarna Białostocka**, ul. Sienkiewicza 5, tel. 71-01-229 (czynna do godz. 19). **Sokółka**, ul. Sikorskiego 3, tel. 711-24-10. **Supraśl**, ul. Dolna 9, tel. 71-83-546. **Łapy**, ul. Kopernika 2a, tel. 715-29-35. **Dąbrowa Białostocka**, ul. pl. Kościuszki 6, tel. 71-21-018. **Siemiatycze**, ul. Jana Pawła II 16, tel. 655-22-27.

POGOTOWIE POLICJI

We wszystkich miejscowościach tel. 997, a ponadto: **Bielsk Podlaski**, tel. 730-22-61. **Drohiczyn**, tel. 655-10-07. **Mońki**, tel. 716-22-81. **Czarna Białostocka**, tel. 71-01-997. **Białowieża**, tel. 68-12-597. **Supraśl**, tel. 71-83-505. **Sokółka**, tel. 711-22-77. **Hajnówka**, tel. 682-20-34. **Knyszyn**, tel. 716-70-07. **Choroszcz**, tel. 71-91-997. **Tykocin**, tel. 718-16-56. **Dąbrowa Białostocka**, tel. 71-21-007. **Suchowola**, tel. 712-40-07l. **Zabłudów**, tel. 71-88-097.

STRAŻ MIEJSKA

Czarna Białostocka, ul. Czajkowskiego 20, tel. 71-01-113. **Siemiatycze**, tel. 65-56-060.

INFORMACJA PKS

Bielsk Podlaski, tel. 730-24-94. **Sokółka**, tel. 711-25-26. **Łapy**, tel. 715-23-24. **Mońki**, tel. 716-25-21. **Hajnówka**, tel. 682-29-47. **Dąbrowa Białostocka**, tel. 71-21-313. **Siemiatycze**, tel. 655-22-04.

INFORMACJA PKP

Bielsk Podlaski, tel. 730-62-66. **Sokółka**, tel. 711-24-24. **Mońki**, tel. 716-22-79. **Łapy**, tel. 715-22-11 (12,13). **Hajnówka**, tel. 682-42-12. **Dąbrowa Białostocka**, tel. 71-21-112. **Siemiatycze**, tel. 655-52-95.

POGOTOWIE WETERYNARYJNE

Sokółka, tel. 711-37-21. **Mońki**, tel. 716-26-23 (do 20.00). **Drohiczyn**, tel. 655-70-13. **Knyszyn**, tel. 716-70-10. **Dąbrowa Białostocka**, tel. 71-21-163. **Siemiatycze**, tel. 655-21-28, 655-27-80.

TELEFONY ZAUFANIA

Sokółka, tel. 711-22-70 (po godz. 15.30). **Czarna Białostocka**, tel. 71-02-306 (godz. 17-20, pn.-pt.). **Siemiatycze**, tel. 655-28-07.

POGOTOWIE TECHNICZNE

Czarna Białostocka: Pogotowie Energetyczne, tel. 71-01-991. **Hajnówka**: Posterunek Energetyczny, tel. 683-25-07; Pogotowie Wodociągowe, tel. 682-24-49, **Mońki**, Pogotowie Elektryczne, tel. 716-27-77.

KINA

BIELSK PODLASKI „ZNICZ", ul. 3 Maja 4, tel. 730-27-06 – „Godzilla" (USA, l. 12).
SIEMIATYCZE „CHROBRY", – „Dzień zagłady" (USA, l. 12).

Muzea

BIAŁOWIEŻA, Muzeum Przyrodniczo-Leśne, Park Pałacowy (tel. 681-22-75), czynne w godz. 9-15 oprócz dni poświątecznych. Wystawa czasowa: „Motyle dzienne Puszczy Białowieskiej".
BIELSK PODLASKI, ul. Mickiewicza 56, tel. 730-22-44, czynne w godz. 10-17 (oprócz dni poświątecznych). Wystawy czasowe „Rzemiosło artystyczne", „Wrzesień 1939 r. w Bielsku Podlaskim", „Pejzaż puszczański" – fotografie Jerzego Wójcika, Wojciecha Pacewicza, Mariusza Jóźwika.
CHOROSZCZ, Muzeum, tel. 71-911-99, wew. 252, otwarte w godz. 10-15 (oprócz dni poświątecznych). Ekspozycja wnętrz pałacowych.
DROHICZYN, ul. Kopernika 7, tel. 655-70-69, czynne w godz. 12-17 (wtorek–piątek). Ekzpozycja stała: zabytki archeologiczne i etnograficzne pochodzące z Drohiczyna i okolic miasta, malarstwo, rzeźby twórców drohiczyńskich. Wystawy czasowe: „Zygmunt Szmit – pamiątki, praca, zbiory archeologiczne", „Impresje puszczańskie" – obrazy namalowane pod kierunkiem Marka Zalewskiego.
HAJNÓWKA, Społeczny Komitet Budowy Muzeum, ul. 3 Maja 42, tel. 682-30-16, Wystawa zebranych eksponatów. Muzeum Zabytków Materialnej Kultury Białoruskiej, ul. 3 Maja 42, tel. 682-30-16, czynne codziennie w godz. 9-14. Ekspozycja stała: rękodzieło ludowe, narzędzia pracy.
OSOWICZE, Białostockie Muzeum Wsi (tel. 743-60-82) – w dni powszednie (oprócz poświątecznych), w godz. 8-15, w soboty – w godz. 8-16, niedziele – w godz. 8.30-16.30. Wystawy czasowe: „Środki transportu wiejskiego", „Sochy, sierpy, stępy, czyli o niegdysiejszym gospodarstwie".
SUPRAŚL, pałac Opatów – refektarz i kaplica z XVI-wiecznymi freskami, ul. Piłsudskiego 64, tel. 71-83-506, czynne w godz. 9-16 oprócz poniedziałków i wtorków po wolnej sobocie. Wystawa czasowa: „Pamiątki po rodzinie Zachertów".
SURAŻ, Muzeum Archeologiczne Władysława i Wiktora Litwińczuków (tel. 630-31-16) – czynne codziennie w godz. 8-20.
TYKOCIN, Muzeum, ul. Kozia 2, tel. 718-16-13, 718-16-26, czynne 10-15 (oprócz dni poświątecznych). Wystawy stałe: Wnętrze Sali Wiejskiej Synagogi, Pokój Rabina, Wieczerza Paschalna, Gabinet Glogerowski, Galeria Malarstwa Zygmunta Bujnowskiego, „Wśród pamiątek po prowizorach farmacji". Wystawy czasowe: „Szabat szalom", „Grafika i rysunek Moniki Piwowarskiej-Kulisy".
KNYSZYN, Izba Regionalna, ul. Rynek 29, tel. 716-70-02.
SOKÓŁKA, ul. Grodzieńska 1, tel. 711-12-018.

Zambrowski Zamtex pozbył się części długów

Szansa na nowe miejsca pracy

Zambrowski Zamtex pozbył się części długów, w które popadł w wyniku utraty części rynków zbytu. Wczoraj sfinalizowano trwającą kilka miesięcy procedurę, polegającą na przekazaniu miastu za długi wobec fiskusa części zbędnego majątku. Operacja przyczyniła się do poprawy sytuacji firmy, która od lutego boryka się ze skutkami zmniejszonego popytu na swoje wyroby.

Jest to nietypowa forma oddłużenia, która doszła do skutku dzięki pomocy wojewody łomżyńskiego i samorządu Zambrowa. Zamtex przekazał Urzędowi Rejonowemu nieruchomość o powierzchni 4,5 ha wraz ze znajdującymi się na niej obiektami (m.in. magazynem i bocznicą kolejową), a ten z kolei ofiarował ów majątek miastu. W zamian Urząd Skarbowy zniesie zaległe należności podatkowe spółki. Rynkową wartość przekazywanego majątku oszacowano na 6 mln zł, a zredukowany dług wobec fiskusa wyniesie ok. 4 mln zł.

Z okazji podpisania aktu notarialnego burmistrz Zambrowa, senator Lech Feszler zorganizował wczoraj konferencję prasową z udziałem wszystkich zainteresowanych stron. Jak poinformowali przedstawiciele zarządu spółki, możliwość uiszczenia części długu zbędnym majątkiem jest dla Zamteksu bardzo istotną pomocą w przezwyciężaniu skutków zapaści finansowej z początków br. W tej chwili Zamteksowi nie grozi już bezpośrednio niebezpieczeństwo utraty płynności finansowej. Miesięczna wartość produkcji netto, przy rentowności bliskiej zeru, wynosi 6 mln zł i zadłużenie nie wzrasta. Dzięki układom z innymi wierzycielami pozostały jeszcze dług będzie spłacany w następnych latach.

Zdaniem Lecha Feszlera, przejęcie przez miasto tak znaczącego i atrakcyjnego majątku może być szansą na powstanie nowych miejsc pracy. Zapewnił, że będzie zabiegał o pozyskanie inwestorów. Feszler podkreślił, że miasto już wcześniej pomagało Zamteksowi, m.in. umarzając podatki lokalne, ale zakres tej pomocy był nieporównywalnie niższy od ostatniego przedsięwzięcia. Wynika to ze znaczenia firmy dla miasta. W 25-tysięcznym Zambrowie co 9 zatrudniony pracuje w spółce, upadek zakładu byłby dla miasta prawdziwą katastrofą.

Kłopoty Zamteksu wynikły z niekorzystnych uwarunkowań, które pojawiły się na początku br. w branży tekstylnej. W efekcie kryzysu pracę straciło ok. 300 osób, ale ma ją wciąż ponad 1000 pracowników.

(MK)

Nadzieja w cieple

Spółdzielnia Mieszkaniowa „Nadzieja" w Zambrowie jako pierwsza w tym roku zgłosiła do Zambrowskiego Ciepłownictwa i Wodociągów potrzebę dostawy energii cieplnej do swoich budynków.

W związku z wejściem nowych przepisów wynikających z prawa energetycznego, o rozpoczęciu sezonu grzewczego decyduje umowa pomiędzy odbiorcą a dostawcą energii cieplnej.

Zgodnie z ustawą, Zambrowskie Ciepłownictwo i Wodociągi, jako dostawca energii dla całego miasta, w dn. 29 września br. poinformowało swoich odbiorców o tym, że przygotowane jest do dostawy ciepła i oczekuje na zgłoszenia.

Pierwszym odbiorcą, który zgłosił potrzebę ogrzewania, była Spółdzielnia Mieszkaniowa „Nadzieja" w Zambrowie. Następnie zapotrzebowanie na energię cieplną zgłosił dyrektor nowego budynku KRUS w Zambrowie.

(kom)

Wybory '98

Urząd Miejski informuje, że spis wyborców uprawnionych do głosowania w wyborach samorządowych wyłożony będzie od 28 września do 8 października w Wydziale Spraw Obywatelskich Urzędu Miejskiego w Zambrowie przy ul. Fabrycznej 3, pok. 227 w godzinach 8.00-15.00.

(kom)

Wyjaśniła się sprawa pożyczki na modernizację łomżyńskiej oczyszczalni ścieków

Krakowskim targiem

W poniedziałek przedstawiciele Zarządu Miasta Łomży podpisali z Narodowym Funduszem Ochrony Środowiska protokół negocjacyjny, który będzie podstawą umowy pożyczkowej w sprawie uruchomienia środków NFOŚ na modernizację łomżyńskiej oczyszczalni ścieków. Rozmowy w tej sprawie zostały przerwane w czerwcu.

Jak informowaliśmy, NFOŚ przyznał łomżyńskiemu samorządowi na to zadanie 26,3 mln zł. Jednak wynikły nieoczekiwane przeszkody podczas negocjacji umowy pożyczkowej. Zarząd Funduszu zażądał mianowicie od pożyczkobiorcy dodatkowego, trzeciego (obok czeku in blanco na pożyczaną kwotę oraz poręczenia budżetem miasta) zabezpieczenia pożyczki. Nastąpiło to w okresie, kiedy nie działała już Rada Miasta, uprawniona do upoważnienia Zarządu Miasta do działań w tej sprawie. Przez trzy miesiące trwał pat. Po wizycie w Łomży we wrześniu wiceprezesa Zarządu NFOŚ i podtrzymaniu tego warunku wydawało się, że całe przedsięwzięcie stanie pod znakiem zapytania.

Wiceprezydent Łomży, Janusz Nowakowski powiedział nam, że negocjacje zostały wznowione po tym, jak Zarząd Miasta złożył oświadczenie, iż widzi w mnożeniu przeszkód ze strony Funduszu względy polityczne. W myśl podpisanego protokołu, Fundusz uruchomi bez żądania trzeciego zabezpieczenia kwotę 3,5 mln zł, natomiast pozostałe transze przyznanej pożyczki nie będą do wzięcia bez spełnienia wymogu trzeciego zabezpieczenia.

Protokół ma być podstawą umowy pożyczkowej. Jej podpisanie nastąpi prawdopodobnie już po wyborach. Wówczas to Zarząd Miasta przedstawi nowej Radzie problem znalezienia trzeciego poręczyciela.

Modernizacja oczyszczalni rozpoczęła się już w lipcu. Na razie prace finansowane są ze środków z budżetu miasta. Wynegocjowane warunki z NFOŚ rozwiązują problem finansowania tego zadania do końca tego roku. Utrata tego źródła finansowania byłaby katastrofą, gdyż samorząd własnymi siłami nigdy nie uporałby się z tak wielkim i jednocześnie ważnym dla miasta przedsięwzięciem.

(MK)



A. Zgiet

Od kilku tygodni grożącą zawaleniem fasadę kamienicy Śledziewskich oplatają rusztowania, a wewnątrz usuwa się zrujnowane fragmenty ścian.

Rozpoczęło się ratowanie jednego z najcenniejszych zabytków Łomży

Będzie jak przed laty

Wszystko wskazuje na to, że znana wszystkim łomżanom tzw. kamienica Śledziewskich, jeden z najcenniejszych zabytków miasta, zostanie uratowana. Nabywca zrujnowanego obiektu zamierza przeznaczyć ogromne pieniądze na przywrócenie jego dawnej świetności.

Gdy oczekiwano momentu zawalenia się fasady budynku, który od lat rozpadał się na oczach miasta, pojawił się pan Andrzej Makarewicz, łomżyniak zamieszkały w USA, który przezwyciężył przeszkody prawne i nabył obiekt od spadkobierców ostatniego właściciela. Od kilku tygodni na posesji przy ul. Sienkiewicza działa, zatrudniona przez niego firma budowlana, która na razie prowadzi prace zabezpieczające. Jeden z łomżyńskich architektów pracuje nad projektem jego rekonstrukcji, w którym zachowane zostaną pierwotne walory zabytkowej fasady.

Odbudowa kamienicy będzie pracochłonna i kosztowna. Jak się dowiedzieliśmy, m.in. wzmocnienia wymagają fundamenty budynku, w sumie 200 m muru. Fachowcy twierdzą, że prace tego typu wykonuje się, w sprzyjających warunkach w tempie 1 m dziennie.

Według nieoficjalnych informacji, nowy właściciel kamienicy zamierza nadać budynkowi nowe funkcje. I tak na dole mają być lokale usługowe, na pierwszym piętrze biura, a na wyższych kondygnacjach mieszkania.

(MK)

W Łomży

Nowa uczelnia

W Łomży od lutego zacznie działać Ośrodek Dydaktyczny warszawskiej Szkoły Głównej Gospodarstwa Wiejskiego – zadecydował w poniedziałek Senat tej uczelni. Jest to odpowiedź na inicjatywę wojewody łomżyńskiego Sławomira Zgrzywy.

Ośrodek Dydaktyczny będzie czymś więcej niż oddział zamiejscowy. W perspektywie poprzez niego uczelnia chce oddziaływać na całe województwo podlaskie. Jego siedzibą będzie Zespół Szkół Weterynaryjnych przy ul. Stacha Konwy. Zaplecze do ćwiczeń dla studentów ma natomiast stanowić m.in. laboratorium inspekcji weterynaryjnej.

Pierwszy nabór studentów rozpocznie się już w lutym na semestr wiosenny. Na studia zaoczne na wydziale technologii żywienia człowieka oraz gospodarstwa domowego przyjętych zostanie 60 osób. W perspektywie w łomżyńskim ośrodku ma powstać również wydział mleczarski. Uczelnia gwarantuje łomżyńskim studentom zdobycie tytułów inżynierów i magistrów.

Jak poinformował dyrektor Wydziału Rolnictwa UW w Łomży, Krzysztof Bagiński, niebawem przedstawiciele SGGW ustalą szczegółowe zasady funkcjonowania ośrodka, w tym również m.in. wysokość czesnego.

(MK)

W tanecznym rytmie

W najbliższą sobotę, 3 października, w Szkole Podstawowej nr 10 w Łomży (ul. Niemcewicza 17) odbywać się będzie Ogólnopolski Turniej Tańca Towarzyskiego o Puchar Wojewody Łomżyńskiego. Na imprezę zapraszają, m.in. członkowie łomżyńskiego KTT „Akat", działającego przy Regionalnym Ośrodku Kultury: godz. 12 – eliminacje, godz. 17 – finały.

(nom)

Co, gdzie, kiedy

SZPITALE

Łomża, Wojewódzki Szpital Zespolony, ul. Piłsudskiego 11A, tel. 18-62-81. **Wysokie Mazowieckie** ul. Szpitalna 5, 75-22-61. **Grajewo**, ul. Konst. 3 Maja 34 72-32-71. **Zambrów**, ul. Jana Pawła II 3, 71-36-01. **Kolno**, ul. Wojska Pol. 69, 78-24-24.

POGOTOWIE RATUNKOWE

Wszędzie tel. 999
Łomża 16-38-55; **Grajewo** tel. 72-27-00. **Zambrów** 71-32-75. **Kolno** 78-21-09.

DYŻURY APTEK

Łomża ul. al. Piłsudskiego 10, tel. 18-17-79.

POGOTOWIE WETERYNARYJNE

Łomża, (inf. opłacona): ul. Krótka 14, tel. 16-64-39 lub 16-48-59.

TELEFON ZAUFANIA

Łomża tel. 988 (godz. 20-24).

STRAŻ MIEJSKA

Łomża tel. 16-45-28.

POLICJA

Wszędzie tel. 997.
Łomża 16-54-61. **Grajewo** 72-22-21. **Kolno** 78-27-25. **Zambrów** 71-23-01. **Wysokie Mazowieckie** 75-22-11.

STRAŻ POŻARNA

W całym województwie 998.

Ponadto: **Łomża** tel. 16-67-81, 16-34-68. **Grajewo** 72-32-81. **Kolno** 78-21-08. **Wysokie Mazowieckie** 75-22-01. **Zambrów** 71-28-29.

INFORMACJA PKS

Łomża tel. 18-55-54.

INFORMACJA HANDLOWO-USŁUGOWA

Łomża tel. 957.

POGOTOWIE TECHNICZNE

Energetyki cieplnej: **Łomża** tel. 993. Energetyczne: **Łomża** tel. 991. 16-34-61. Łomża, Pomoc Drogowa (całodobowa), tel. 96-37, 18-88-66 (inf. opłacona).
Wysokie Mazowieckie tel. 991, 75-41-09. Pogotowie gazowe „Gaspol"-u **Łomża** tel. 18-45-75 (godz. 7-16), 18-94-31 całodobowo. **Wysokie Maz.** 75-33-46.

KINA

Łomża „Millenium", ul. Wojska Polskiego 5, tel. (086) 16-75-19 – „Mamo, czy kury potrafią mówić" (pol., b. o.), godz. 16.00. „W akcie desperacji" (USA, l. 15), godz. 18.00, 20.00.
Teatr Lalek w Łomży – „Przygody Koziołka Matołka" (Dom Kultury w Mławie), godz. 8.30.

GALERIE

Łomża: Galeria Sztuki Współczesnej ul. Długa 13, tel. 16-41-00, czynna w dni powszednie (prócz poniedziałków) w godz. 10-18, w sobotę i niedzielę 10-14, wystawa „Lalki polskie. Lalki świata" przygotowana wspólnie z Fundacją CEPELIA – Polska Sztuka i Rękodzieło; Galeria „Pod Arkadami", Stary Rynek 1, tel. 16-20-93, wystawa „Fotografie" Andrzeja Tyki; „Galeria „BONAR", ul. Wojska Pols. 3, tel. 16-32-26, wystawa „Plakaty" Stastysa Eudrigeviciusa (z kolekcji Krzysztofa Dudo).

MUZEA

Łomża: Muzeum Północno-Mazowieckie, ul. Krzywe Koło 1, tel. 16-29-37, 16-51-92, czynne w godz. 9-16 (codziennie prócz poniedziałków), w sobotę i niedzielę 10-18. Wystawa czasowa: „IKONY" – ze zbiorów Państwowego Muzeum w Białymstoku; Klub Garnizonowy – Galeria Sztuki Nieprofesjonalnej, al. Legionów 133, wystawa poplenerowa: „Osowiec '98"; **Ciechanowiec**: Muzeum Rolnictwa im. K. Kluka ul. Pałacowa 3 tel. 771-328; **Zuzela**: Muzeum im. Prymasa St. Wyszyńskiego; **Drozdowo**: Muzeum Przyrody tel. 192-081; **Nowogród**: Skansen Kurpiowski im. A. Chętnika tel. 17-55-62. **Zambrów** Galeria MOK, ul. Wojska Pols. 37c, wystawa prac Wojciecha Pogorzelskiego; **Kolno**, Kolneński Dom Kultury – wystawa reprodukcji „Rysunki dawnych mistrzów"; **Boguty Pianki**, Gminny Ośrodek Kultury: wystawa fotograficzna Romana Świerżewskiego z wyjazdu studyjnego do Austrii i Szwajcarii, **Szepietowo** Kawiarnia GOK, wystawa prac (martwa natura) Hanny Borys; **Czyżew**, Gminny Ośrodek Kultury: malarstwo i rysunek Izabeli Steć, uczennicy Państwowego Liceum Sztuk Plastycznych w Łomży.

TAXI

Łomża (inf. opłacona): Radio-Taxi, tel. 96-21, z tel. komórk. i spoza Łomży tel. 18-10-26.

REKLAMA

MOTO-trio s.c.
FIAT
Grajewo, ul. Ełcka 4 tel. (086) 72 25 30
SZEROKI WYBÓR
ZNIŻKA DO 10%
OPONY I OLEJE DO WSZYSTKICH TYPÓW SAMOCHODÓW OSOBOWYCH
UWAGA - PRZY ZAKUPIE WYMIANA GRATIS
1014722

bm

Spór w gminie Augustów

Szkoła pod młotek

Gmina chce pozbyć się naszej własności. Robi to wbrew woli mieszkańców – twierdzą rolnicy z Netty-Folwark k. Augustowa. Spór toczy się o budynek, w którym mieściła się kiedyś szkoła.

Powstała w 1968 roku. Budulec wzięto z rozbiórki starej łaźni w Augustowie. Większość prac wykonano w tzw. czynie społecznym, pomagało również wojsko. Wstęgę przecinał pochodzący z tych stron gen. Zygmunt Huszcza.

Dzieci wprowadziły się do nowych sal lekcyjnych. W budynku zamieszkał również z rodziną nauczyciel Jan Ordowski, obecnie dyrektor szkoły w Netcie I.

– To był zasłużony aktywista komunistyczny – przypomina Stefan Milanowski z Netty-Folwark.

– Jest to jeden z lepszych dyrektorów szkół – replikuje Eugeniusz Simson, wójt gminy Augustów.

Szkołę zlikwidowano na początku lat 90. ze względów ekonomicznych. Dzieci są dowożone do sąsiedniej wsi.

W grudniu 1997 roku Rada Gminy w Augustowie połowę pustego budynku postanowiła sprzedać Ordowskiemu, reszty pozbyć się w drodze przetargu.

– Stało się tak wbrew woli mieszkańców. Mieliśmy pomysł, żeby do dawnej szkoły przenieść bibliotekę i świetlicę – twierdzi Milanowski. Sugeruje, że radni nie grzeszyli bezstronnością. – Ordowski był wtedy wiceprzewodniczącym rady.

Nowy właściciel za lokal zapłacił przeszło 20 tys. złotych.

– To nie jest wcale mała kwota – uważa wójt Simson. – Nie wzięliśmy jej, zresztą, z powietrza. Opieraliśmy się na opinii rzeczoznawcy.

Drugiej połowy budynku nie udało się dotąd sprzedać. Nie ogłoszono nawet przetargu, nie zgłaszali się zainteresowani transakcją.

– Formalnie jest to mienie komunalne, ale szkołę budowali mieszkańcy Netty-Folwark. Dlaczego pieniądze za budynek miałyby, na przykład, pójść na pensję wójta i jego urzędników? – pyta Milanowski.

– Wykonuję tylko uchwałę rady – odpowiada E. Simson. Przy okazji przypomina, że gdy budowano szkołę, jego adwersarz nie mieszkał jeszcze w Netcie-Folwark. – Może – przypuszcza – pan Milanowski tak się zaangażował w tę sprawę, bo szkolna działka graniczy z jego gruntami.

(yes)

Po unijnej inspekcji mleczarni

W Suwałkach nic nie wiedzą

W suwalskiej spółce mleczarskiej „Laktopol" nie jeszcze nie wiedzą o wynikach czerwcowej kontroli przeprowadzonej m.in. przez inspektorów wysłanych przez Unię Europejską, którzy mieli zbadać, czy są spełnione warunki do eksportu wyrobów do państw UE.

Zakaz utrzymuje się już od grudnia ubiegłego roku. Kiedy będzie odwołany, nikt tego nie wie. Nawet minister rolnictwa Michał Janiszewski, który przed kilkoma dniami na konferencji prasowej w Warszawie podał wstępne wyniki przeprowadzonej kontroli. Ogólnie są pozytywne, ale nikt dotąd nie był łaskaw o nich poinformować kierownictwa spółki „Laktopol". W Suwałkach są jednak rozgoryczeni, bo to oni pierwsi powinni wiedzieć i w szczegółach. Na dodatek pojawiły się doniesienia, iż suwalski zakład, z jeszcze jednym, uniknął w ogóle (z jakichś tam względów) unijnej inspekcji.

– Jest to bzdura, bo czerwcowa kontrola wytypowanych wcześniej zakładów rozpoczęła się właśnie od nas, od Suwałk – mówi dyrektor „Laktopolu", Janusz Jankowski. – O wynikach inspekcji nic nie wiem, bo nikt nie był łaskaw nas o nich poinformować. Skoro minister Janiszewski publicznie oznajmił, iż ogólnie jest dobrze, to wypada tylko mu wierzyć. Nie chcę niczego komentować, bo brakuje ku temu niezbędnych danych. Powiem tylko, że sytuacja w polskim mleczarstwie jest jedną wielką przepychanką polityczną. I jeszcze jedno, gdybym oglądał się na Unię, to dawno poszedłbym z torbami. W tej chwili nasze wyroby, mleko w proszku – odtłuszczone i pełne – oraz serwatka w proszku trafiają wszędzie, m.in. do Brazylii, Japonii, Egiptu i Tunezji.

(m)

„Ojczyzna" proponuje

Policja na koń!

Na wsi trzeba powołać policję konną – uważają suwalscy działacze Ruchu Patriotycznego „Ojczyzna". Krytykują AWS za odstępstwa od programu. Zapewniają, że wiedzą, jak ratować polskie rolnictwo.

Na wczorajszej konferencji prasowej prezentowali się kandydaci „Ojczyzny" z okręgu suwalsko-sejneńskiego do sejmiku samorządowego woj. podlaskiego. Listę otwiera ginekolog Tomasz Soszka, na drugim miejscu znalazł się Zygmunt Osiecki, były wicewojewoda suwalski, na piątym – Agnieszka Janczulewicz, 19-letnia studentka Politechniki Gdańskiej. Ugrupowanie współtworzą m.in. KPN-OP, ROP, Blok dla Polski, Krajowe Porozumienie Emerytów i Rencistów RP i „Solidarność 80".

Reprezentanci „Ojczyzny" zapewniali, że pomogą rolnikom poprzez tworzenie grup producentów, giełd towarowych i odpowiednią akcję promocyjną. Ich zdaniem, potrzebne są zmiany w obowiązującej ustawie o ochronie przyrody, aby nie naruszała ona prawa własności. Sugerowali utworzenie osobnej gminy na terenie Wigierskiego Parku Narodowego i Suwalskiego Parku Krajobrazowego.

„Ojczyzna" dużą wagę przywiązuje do poprawy stanu bezpieczeństwa. Stąd pomysł przekształcenia Straży Miejskiej w policję dzielnicową i powołanie na wsi policji konnej. Podobno oba przedsięwzięcia nie muszą wcale wiązać się z dużymi nakładami finansowymi.

„W kontaktach zewnętrznych – czytamy w ulotce programowej – będziemy współpracować z mniejszościami narodowymi. Wykorzystamy gospodarczo nasze przygraniczne położenie".

Obecny na konferencji Czesław Jakubowicz, szef białostocko-łomżyńsko-suwalskiej KPN-OP skrytykował AWS za odstępstwa od deklarowanego programu.

– Zdobyliśmy władzę po to, żeby ją nasi ludzie zatrzymali na stałe – sparafrazował znane hasło. – Niestety, tak zachowują się niektórzy prominentni działacze Akcji.

(yes)

Masz problem - masz Gazetę

– Nie zgadzam się z decyzją Urzędu Rejonowego. Od jej wydania minęło już jednak kilka miesięcy. Czy mam szansę na wniesienie skargi do NSA i co powinna ona zawierać? – pyta czytelnik z Suwałk.

W liście do redakcji nie wskazał pan, o jaką decyzję tutaj chodzi. Jest to istotne, bowiem od tego uzależniona jest dopuszczalność wniesienia skargi. Zgodnie z ustawą o Naczelnym Sądzie Administracyjnym z 11 maja 1995 r. uprawnionym do wniesienia skargi jest wprawdzie każdy ,kto ma w tym interes prawny. Jeżeli jednak od danego aktu administracyjnego przysługują środki odwoławcze to może pan skorzystać z tego środka dopiero po wyczerpaniu środków odwoławczych (odwołanie, zażalenia). Jeżeli nie przysługuje panu środek odwoławczy, trzeba najpierw wezwać organ administracyjny do usunięcia naruszenia.

Termin do wniesienia skargi wynosi 30 dni od dnia doręczenia wspomnianego rozstrzygnięcia. W innym wypadku jest to termin 30 dni od dnia, w którym dowiedział się pan, albo mógł się dowiedzieć, o podjęciu aktu przez organ administracyjny.

Termin ten może być przywrócony przez sąd pod warunkiem, że istniały ważne powody, które nie pozwoliły panu wnieść skargi w przepisanym terminie.

Skarga do Naczelnego Sądu Administracyjnego musi zawierać przede wszystkim oznaczenie osoby skarżącej wraz z adresem zamieszkania lub siedziby, jeżeli skarży ją firma. Niezbędne jest wskazanie decyzji lub innego aktu, który pan skarży, organu administracyjnego, z którego działaniem jest ona związana, określenie naruszenia prawa bądź interesu prawnego. Skarga musi być podpisana przez wnoszącego. Jeżeli osobą tą będzie pełnomocnik, to konieczny jest jego podpis wraz z dołączonym pełnomocnictwem.

(b)

Chcesz dać reklamę?!
ZADZWOŃ
Nasz przedstawiciel handlowy odwiedzi Ciebie
Białystok, tel. 742-05-21
Ełk, tel. 610-85-05
Łomża, tel. 16-56-97
Suwałki, tel. 66-57-26
wcwb1
GAZETA WSPÓŁCZESNA

Rozpoczęły się III Suwalskie Eksploracje Teatralne

Od Moliera do Gombrowicza

Blisko dwadzieścia grup teatralnych z kraju i zagranicy weźmie udział w tegorocznych, trzecich z kolei, Suwalskich Eksploracjach Teatralnych. Organizatorem imprezy, która potrwa do 4 października, jest tradycyjnie tutejszy Młodzieżowy Dom Kultury oraz Stowarzyszenie Kulturalne „Teatr Efemeryczny".

Sądząc po programie, SET`98 zapowiada się bardzo interesująco. O jedyną nagrodę festiwalu – Grand Prix oraz kopertę z zawartością 4,5 tys. złotych, walczyć będą teatry alternatywne nie tylko z Polski. Swoje uczestnictwo potwierdziły grupy aktorskie z Wilna, Mińska i Alytusa. W konkursowe szranki stanie 11 grup aktorskich, reszta wystąpi w ramach imprez towarzyszących. Będą to m.in. Kampania „Teatr" z Lublina, wileński „Miracle" oraz Gdański Teatr Tańca.

Równie ciekawie zapowiada się repertuar, z którym wystąpią festiwalowi goście. Od „Szelmostw Skapena" wg Moliera poprzez „Dziady" Mickiewicza i „Trzy siostry" Czechowa, aż po „Biesiady u hrabiny Kotłubaj" Witolda Gombrowicza. Nie zabraknie też spektakli, w których środkiem ekspresji jest ruch, światło i taniec.

Eksploracje to nie tylko przegląd najnowszych dokonań teatrów alternatywnych. Równolegle z popisami konkursowymi odbywać się będą zajęcia warsztatowe z uczestnikami. I tak, na temat historii tańca współczesnego na świecie mówić będzie znakomity choreograf Wojciech Mochniej, Łukasz Drewniak wystąpi z wykładem pt. „Współczesny teatr litewski", a w tajniki sztuki aktorskiej wprowadzą słuchaczy członkowie Kampanii „Teatr" z Lublina.

Spektakle oraz warsztaty odbywać się będą aż w trzech miejscach: w MDK, ROKiS oraz sali widowiskowej Urzędu Wojewódzkiego. Właśnie tu, dziś o 17.00 nastąpi uroczyste otwarcie SET`98. Z przedstawieniami inauguracyjnymi pt. „W cieniu lustrzanych odbić" oraz „Pola zaginionych dusz" wystąpi Gdański Teatr Tańca.

Natomiast o 19.30 w sali ROKiS będzie można obejrzeć wspomniany spektakl wg Moliera w wykonaniu warszawskiego teatru „Montownia", o 21.00 w MDK zaprezentuje się Teatr Realistyczny ze Skierniewic, a pierwszy festiwalowy dzień zakończy Grupa Rafała Kmity z Krakowa w inscenizacji „Wszyscyśmy z jednego szynela".

Po spektaklu organizatorzy zapraszają wszystkich na nocne spotkanie w klubie festiwalowym w kawiarni Sudowia.

(gram)

Utrudnienia na kolei

W dniach 5 – 9 października (od godz. 9. 20 do 13.35) , w związku z remontem mostu zostanie zamknięty szlak kolejowy Suwałki–Augustów–Suwałki.

Pociąg relacji Warszawa Zach. – Białystok – Suwałki – Szestokai, Szestokai – Suwałki – Białystok – Warszawa Zach. w czasie zamknięcia trasy kursować będzie od Białegostoku przez Ełk, Olecko do Szestokai. Odwołany zostaje natomiast pociąg relacji Suwałki – Sokółka, odjeżdżający z Suwałk o godz. 15.37. Zaś pociąg Suwałki – Warszawa Zach. będzie odjeżdżał z Augustowa o godz. 15.56 z postojami na stacjach i przystankach na trasie Augustów – Sokółka.

Za pozostałe pociągi na trasie Suwałki – Augustów – Suwałki zostanie wprowadzona zastępcza komunikacja autobusowa z przystankami odpowiadającymi przystankom PKP.

(j)

Co, gdzie, kiedy

SZPITALE

Suwałki. Samodzielny Publiczny Szpital Wojewódzki – ul. Szpitalna 60, tel. 67-25-46. Szpital Miejski ZOZ – ul. Kościuszki 101, tel. 66-22-41.
Augustów. Samodzielny Publiczny ZOZ – ul. Szpitalna 12, tel. 643-34-11 do 14.
Sejny. Samodzielny Publiczny ZOZ – ul. dr. E. Rittlera 1, tel. 162-138.

DYŻURY POGOTOWIA

Suwałki. Szpital Miejski ZOZ – ul. Kościuszki 101, tel. 999 lub 66-25-25.
Augustów. Oddział Pomocy Doraźnej SP ZOZ – ul. Szpitalna 12, tel. 999 lub 643-29-99.
Sejny. SP ZOZ – ul. dr. E. Rittlera 1, tel. 999 lub 162-009.

DYŻURY APTEK

Suwałki. Apteka przy pl. Konopnickiej 2, tel. 66-50-91 (całodobowa).
Augustów. Apteka przy ul. Konopnickiej 12, tel. 643-23-64 (całodobowa).
Sejny. Apteka przy ul. Piłsudskiego 20, tel. 162-032 (całodobowa).
Lipsk nad Biebrzą. Apteka przy Rynku 7a, tel. 642-30-26.

POGOTOWIA WETERYNARYJNE

Suwałki. Ul. Utrata 9, tel. 66-35-88, czynne w godz. 8-15 i 17-20.
Augustów. Ul. Rosiczkowa 4, tel. 643-38-69, czynne w godz. 7.30-15 i po 15 w nagłych przypadkach.
Sejny. Ul. Świerczewskiego 1, tel. 162-019, czynne w godz. 7-22 i po 22 w nagłych wypadkach.
Lipsk nad Biebrzą. Ul. Stolarska 1, tel. 64-23-010.

TELEFON ZAUFANIA

Suwałki. Tel. 988 lub 67-49-41, czynny oprócz sobót, niedziel i świąt, w godz. 18-6.

POLICJA

Suwałki. Dyżurny KWP, tel. 997 lub 66-03-00; dyżurny KRP, tel. 997 lub 66-44-44 i w pozostałych miastach – 997.

INFORMACJA PKS I PKP

Suwałki. PKS – tel. 66-27-63 i PKP – tel. 65-32-35.
Augustów. PKS – tel. 643-36-49 i PKP – tel. 643-22-77.
Sejny. PKS – tel. 162-178.

KINA

SUWAŁKI „BAŁTYK" – nieczynne.
AUGUSTÓW „ISKRA" – „Armageddon" (USA, l. 15).

MUZEA I GALERIE

Suwałki. Regionalny Ośrodek Kultury i Sztuki, Galeria „Chłodna 20", ul. Noniewicza 71 – wystawa „Biały salon sztuk pięknych". Ekspozycja jest przeglądem twórczości artystów plastyków północno-wschodniej Polski. Muzeum Okręgowe, ul. Kościuszki 81, czynne w godz. 8-16, w soboty 10-17. Ekspozycje stałe: „Alfred Wierusz Kowalski – życie i twórczość", „Polskie malarstwo XIX i XX wieku", „Pradzieje Suwalszczyzny i Mazur". Wystawa „Obrazy światłem malowane. Suwałki w starej fotografii"; Muzeum Marii Konopnickiej, ul. Kościuszki 31 – stała ekspozycja „Maria Konopnicka 1842-1910. Za zamkniętymi drzwiami czasu"; Muzeum Historii i Tradycji Żołnierzy Suwalszczyzny, ul. Wojska Polskiego 21, czynne w godz. 10-14. Ekspozycja stała poświęcona Suwalskiej Brygadzie Kawalerii oraz 41. Pułkowi Piechoty. Ponadto wystawa „Broń z okresu II Rzeczypospolitej z rejonu Suwalszczyzny".
Augustów. Kościół pw. Najświętszego Serca Jezusowego, ul. księdza Skorupki 6 – wystawa „Madonny Europy" – autorstwa Janusza Rosikonia. Sala MDK, wystawa prac plastyków amatorów z Augustowa, Suwałk i Łodzi, w godz. 8-16; Muzeum Ziemi Augustowskiej, ul. Hoża 7 – stała ekspozycja etnograficzna; Sala Urzędu Miejskiego – wystawa fotograficzna „Kanał Augustowski w starej fotografii".
Sejny. Ośrodek „Pogranicze sztuk, kultur, narodów" – wystawa pocztówek zatytułowana „Stare, dobre Sejny". Budynek dawnej jeszywy; galeria „Biała Synagoga" – ekspozycja zatytułowana „Wielokulturowy Spisz".

luc

Rozmowa z prof. Józefem Krajewskim, rektorem Wszechnicy Mazurskiej w Olecku

Odhodować niemowlaka

We Wszechnicy Mazurskiej w Olecku miały być studia dzienne już w tym roku akademickim. Podobno nie dojdzie to do skutku?

– Jeszcze nie zrezygnowaliśmy. Prowadzimy cały czas nabór. Jeśli do października zgłosi się odpowiednia liczba osób, uruchomimy Wydział Pedagogiczny. Musimy mieć przynajmniej 100-120 osób, żeby opłacało się organizować zajęcia i przyjazdy profesorów.

Jak Pan sądzi, dlaczego jest takie niewielkie zainteresowanie studiami w Olecku? Czy dlatego, że młodzież uważa, że w dużych miastach jest wyższy poziom?

– Wydaje mi się, że głównym powodem jest to, że studia dzienne są prawie dwa razy droższe od zaocznych. A nasz region jest biedny i wielu młodych ludzi po maturze podejmuje pracę, żeby zarobić na studia zaoczne. Przypuszczam, że zmieni się to dzięki polityce rządu – stypendiom i korzystnym kredytom na studiowanie, których spłata może być częściowo umorzona i rozpocząć się w rok po podjęciu przez absolwenta pracy. Jeżeli nie w tym roku, to w przyszłym będziemy mieli dużo chętnych.

Jeśli chodzi o poziom nauczania, to chyba 10. miejsce wśród 160 szkół niepaństwowych w rankingu tygodnika „Wprost" dobrze świadczy o Wszechnicy? Przyjeżdżają do nas na wykłady najlepsi profesorowie z Uniwersytetów Warszawskiego i Białostockiego, UMK w Toruniu, WSP w Bydgoszczy, ART w Olsztynie. Mamy też bardzo dobrą bazę – cztery duże, nowocześnie wyposażone sale wykładowe w nowym budynku dydaktycznym, laboratoria, sale ćwiczeń, pracownię komputerową, Internet, bibliotekę i czytelnię.

Niedługo pierwsze zajęcia na studiach zaocznych. Ilu studentów będzie w tym roku akademickim?

– Rok akademicki rozpoczął się u nas w lipcu, bezpośrednio po sesji egzaminacyjnej. W sierpniu mamy wakacje, a pierwszy zjazd już 4-5-6 września. Przyjęliśmy na pierwszy rok na wszystkich wydziałach 1634 osoby. Razem ze studentami starszych lat będzie ich prawie 4 tysiące. Wszechnica czyni starania o prawo nadawania stopni magisterskich. Gdy je otrzymamy, liczba studiujących w Olecku wzrośnie jeszcze o ponad tysiąc osób.

Słyszałam, że studenci woleliby nie mieć zajęć w lipcu, w czasie wakacji. Czy ich życzenia są brane pod uwagę?

– Wpłynęła taka propozycja ze strony studentów, żeby tok studiów rozpoczynał się we wrześniu lub październiku. Musimy to rozważyć, skalkulować tak, by było dla wszystkich korzystne.

Podobno złożono Panu propozycję kandydowania w najbliższych wyborach, którą Pan odrzucił?

– Wszechnica jest bardzo młodym organizmem, to już trochę odchowany, ale jeszcze niemowlak. Wymaga dużego zaangażowania i ogromnej troski. Dbać o to, żeby się dobrze rozwijała jest moim zadaniem życiowym. Czas i siły trzeba przeznaczyć na kierowanie pracą uczelni, a to nie pozostawia mi wolnych chwil na inne sprawy, na zajęcie się problemami miejskimi, powiatowymi. Kiedy uczelnia okrzepnie, a pewien jestem, że tak się stanie do 2002 roku, już na 10-lecie, nie uchylę się od odpowiedzialności. Każdy, kto ma odrobinę czasu, odpowiedni poziom intelektualny i moralny, możliwości powinien interesować się życiem miasta, chcieć oddziaływać na nie, czynnie angażować się w rozwój naszej małej ojczyzny. Obojętność na takie sprawy jest czymś najgorszym – wtedy nie żyje się w pełni.

Dziękuję za rozmowę.

(AA)

W Ełku znajdzie się zaplecze techniczne Krajowej Bazy Sprzętu Ratowniczego Straży Pożarnej

Przybędzie etatów?

W Ełku powstanie zaplecze techniczne Krajowej Bazy Sprzętu Ratowniczego. Nowoczesną aparaturę obsługiwać będą strażacy podlegli przyszłej Komendzie Powiatowej Państwowej Straży Pożarnej, w tym z miejscowej Jednostki Ratowniczo-Gaśniczej. Zaplecze bazy rozlokowane zostanie w remontowanym obecnie obiekcie przy ul. Piłsudskiego oraz w budynku Komendy Rejonowej Straży Pożarnej przy ul Suwalskiej.

Od stycznia przyszłego roku takich specjalistycznych baz powstanie w kraju 16. W przyszłym województwie warmińsko-mazurskim zlokalizowana będzie w Olsztynie, natomiast jej zaplecze techniczne znajdzie się w Ełku. W tej chwili nie można jeszcze powiedzieć, jaki konkretnie sprzęt znajdzie się w Ełku, wiadomo natomiast, że będą to nowoczesne urządzenia wysokiej klasy. W związku z tym komendant miejscowej straży Mirosław Hołubowicz liczy na nowe etaty pracownicze. Decyzję – jaką aparaturę skierować do Ełku – podejmie komendant wojewódzki Państwowej Straży Pożarnej w Olsztynie.

Zaplecze techniczne zlokalizowane zostanie w Ełku na terenie dwóch budynków, przy ul. Suwalskiej i w remontowanym obecnie obiekcie przy ul. Piłsudskiego.

– Chcielibyśmy, żeby remont zakończył się przed wizytą Ojca Świętego w Ełku, czyli do końca maja przyszłego roku – mówi komendant Mirosław Hołubowicz. – Być może służby odpowiadające za przebieg przyszłorocznej wizyty chciałyby skorzystać z tego obiektu. (żuk)

„Czwórka" Jana Pawła II

1 października, przy ulicy Wołodyjowskiego w Piszu odbędzie się uroczystość nadania imienia Szkole Podstawowej nr 4.

Szkoła ta jest najmłodszym obiektem szkolnym w Piszu. Została wybudowana przy współpracy Fundacji Współpracy Polsko-Niemieckiej. Jej budowa trwała 3 lata. Szkoła posiada część szkolną, salę gimnastyczną oraz doskonale wyposażoną część hotelową. Budowa szkoły pochłonęła 4,5 mln zł (budynek szkoły) oraz 2,6 mln zł (sala gimnastyczna). Fundacja wspomogła budowę kwotą 1 362 800 zł.

Szkoła Podstawowa nr 4 od jutra nosić będzie imię Jana Pawła II.

(liner)

Co, gdzie, kiedy

SZPITALE

EŁK, Szpital Miejski, ul. Mickiewicza 19, tel. 610-84-13, oddziały: wewnętrzny, zakaźny, dziecięcy, płucny, chirurgia, interna, położniczo-ginekologiczny, OJOM; godziny pracy 7.30-15, dyżury lekarzy godz. 15-7.30.
GIŻYCKO, Szpital, ul. Warszawska 41, tel. 28-55-55, oddziały: wewnętrzny, laryngologiczny, urazowo-ortopedyczny, ginekologiczny, położniczy, noworodkowy, dziecięcy, zakaźny, rehabilitacja, pododdział opieki paliatywnej; godz pracy – cała doba, ostre dyżury.
GOŁDAP, Szpital, ul. Słoneczna 2, tel. 15-02-75, oddziały: dziecięcy, noworodkowy, wewnętrzny, położniczo-ginekologiczny, chirurgia; godz. pracy 7-15, dyżury lekarzy godz. 15-7.
MIKOŁAJKI, Ośrodek Zdrowia, ul. Szkolna tel. 216-201.
OLECKO, przeniesiony do Jasiek k/Olecka, tel. 22-95.
PISZ, ul. Sienkiewicza 2, tel. 23-36-00, oddziały: wewnętrzny, zakaźny, chirurgia ogólna, dziecięcy, laryngologiczny, położniczo-ginekologiczny, ortopedia, noworodki, OJOM.
WĘGORZEWO, ul 3 Maja 23, tel. 27-32-52, oddziały: chirurgia, interna, położniczo-ginekologiczny, dziecięcy; Szpital Psychiatryczny, ul. Bema 24, tel. 27-29-70, tel. zaufania 27-42-22.
ORZYSZ, Ośrodek Zdrowia, ul. Cierniaka, od 1.09 dyżury do godz. 18 (lekarz dyżurny).
RYN, Ośrodek Zdrowia, tel. 21-80-13, lekarze specjaliści: pulmonolog, dermatolog, chirurg, okulista.

POGOTOWIA RATUNKOWE

Tel. wszędzie 999
EŁK, ul. Armii Krajowej 33, tel. 610-22-22.
GIŻYCKO, ul. Warszawska 41, tel. 28-55-55.
GOŁDAP, ul. Słoneczna 9, te. 15-02-99.
MIKOŁAJKI, ul. Szkolna 2, tel. 216-337.
OLECKO, ul. Gołdapska 1.
PISZ, ul. Sienkiewicza 2, tel. 23-27-20.
WĘGORZEWO, ul. 3 Maja 17, tel. 27-22-22.

APTEKI

Dyżury nocne
Ełk, ul. Mickiewicza 15, tel. 610-97-35.
GIŻYCKO, ul. Wodociągowa 15A, tel. 287-909.
GOŁDAP, ul. Paderewskiego 9, tel. 15-37-88. **MIKOŁAJKI**, ul. 3 Maja 3, tel. 216-316, nie pełni dyżurów nocnych.
OLECKO, ul. Kolejowa 15, tel. 32-00.
ORZYSZ, ul. Cierniaka 1, tel. 23-70-40, nie pełni dyżurów nocnych.
PISZ, ul. Wojska Polskiego 5 – nie pełni dyżurów nocnych, tel. 23-26-42.
WĘGORZEWO, ul. Jasna 2 – nie pełni dyżurów nocnych, tel. 27-15-55.
RYN, ul. Wallenroda – nie pełni dyżurów nocnych tel. 21-80-37.

POLICJA

wszędzie, tel. 997
EŁK, ul. Chopina 10, tel. 610-09-97, tel. zaufania wew. 180 (całodobowy).
GIŻYCKO, aleja 1 Maja 26, tel. 28-42-20, tel. zaufania wew. 282 (całodobowy).
GOŁDAP, ul. 11 Listopada 1, tel. 15-05-69, tel. zaufania 15-00-27.
OLECKO, ul. Zamkowa 1, tel. 22-01.
MIKOŁAJKI, ul. Kajki, tel. 216-303.
PISZ, ul. Armii Krajowej 1, tel. 23-21-01.
WĘGORZEWO, ul. Chopina 6, tel. 27-20-76.
ORZYSZ, ul. Ełcka 12, tel. 23-70-07.
RYN, ul. Kopernika 19, tel. 21-80-07.

STRAŻ POŻARNA

wszędzie 998
EŁK, ul. Suwalska 50, tel. 610-33-33.
GIŻYCKO, ul. Białostocka 2, tel. 28-42-78.
GOŁDAP, ul. Kolejowa 10, tel. 15-02-69.
MIKOŁAJKI, ul. Kolejowa 7, tel. 216-351.
OLECKO, ul. Kolejowa 27A, tel. 30-44.
ORZYSZ, ul. Cierniaka 11/2, tel. 23-70-08.
WĘGORZEWO, ul. Sienkiewicza 10, tel. 27-24-98.
RYN, ul. Zielona, tel. 21-80-88.

INFORMACJA PKP

EŁK, ul. Dąbrowskiego 1, tel. 610-26-30.
GIŻYCKO, plac Dworcowy 1, tel. 28-42-68.
MIKOŁAJKI, tel. 216-238, 216-062.
PISZ, tel. 23-59-24.
ORZYSZ, tel. 23-70-11.

INFORMACJA PKS

EŁK, ul. Dąbrowskiego, tel. 610-33-52.
GIŻYCKO, ul. Obwodowa, tel. 28-50-87.
GOŁDAP, plac Wolności, tel. 15-01-31.
MIKOŁAJKI, inf. w Mrągowie (089) 842-021.
OLECKO, tel. (0116) 26-13.
ORZYSZ, inf. Giżycko.
PISZ, tel. 23-31-48.
WĘGORZEWO, tel. 27-25-51.
RYN, inf. Giżycko.

KINA

EŁK, „POLONIA", ul. Słowackiego 10 – „Zabójcza broń 4" (USA, l. 15).
GIŻYCKO „FALA", plac Grunwaldzki 2, tel. 28-24-211.
PISZ „**STOLICA**", plac Daszyńskiego 11, tel. 23-22-12 – „Gatunek 2" (USA, l. 15).
WĘGORZEWO „MEWA", ul. Zamkowa 40, tel. 27-29-40 – „Kod Mercury" (USA, l. 15).

WYSTAWY

EŁK, Ełckie Centrum Kultury od 5.09 – wystawa malarstwa, grafiki i rysunku Mariusza Woszczyńskiego (Galeria „Ślad").
GIŻYCKO, Miejski Dom Kultury – Trzy Gracje autorstwo: Sasza Drobot, Nadija Kowalec, Natalia Pastuszenko z Kijowa.
GOŁDAP, Miejsko-Gminny Ośrodek Kultury – „Antypocztówka" – wystawa fotografii Anny Beaty Bohdziewicz z Warszawy.
MIKOŁAJKI, Muzeum Reformacji Polskiej, ul. Kolejowa 6, ekspozycja stała, czynne codziennie 10-17.
WĘGORZEWO, Muzeum Współczesnej Kultury Ludowej, ul. Portowa 1, tel. 27-32-42, stała ekspozycja „Kultura i sztuka ludowa województwa suwalskiego". Ekspozycja „Magister Georgius Andreas Helwing – życie i praca" – poświęcona najsłynniejszemu węgorzaninowi, XVIII-wiecznemu uczonemu.
Dworzec kolejowy: wystawa „Historia kolei w Krainie Pojezierzy".
PISZ, Muzeum Ziemi Piskiej – plac Daszyńskiego 8B, godz. 8-16, wystawa stała (bez poniedziałku) „Fauna i flora Puszczy Piskiej" oraz wystawa „Łowiectwo na Ziemi Piskiej".
OGRÓDEK KOŁO ORZYSZA, Muzeum Michała Kajki, czynne codziennie, oprócz poniedziałków, w godz. 9-16. Ekspozycja stała poświęcona życiu i twórczości mazurskiego poety.
RYN, Muzeum im. A. Nowickiego, plac Wolności 2, ekspozycja stała regionalna.



T. Markowski

Zakończył się pierwszy etap prac przy budowie promenady nad Jeziorem Ełckim. Wykończony jest już odcinek biegnący od plaży miejskiej do mostu na jeziorze. Promenadę tworzą dwie ścieżki, dla pieszych i rowerzystów. Widocznymi efektami robót są już m.in. drewniany zielony most przy ujściu rzeki Ełk do jeziora oraz nowy etap trasy (na zdjęciu), biegnący od zielonej kładki do plaży miejskiej. Projekt zakłada, że cała blisko 2-kilometrowa promenada biec będzie począwszy od budynku Miejskiego Ośrodka Sportu i Rekreacji aż do plaży miejskiej. Nie jest wykluczone, że w przyszłości, w pobliżu dwóch pasaży (dla pieszych i rowerzystów), powstanie szereg obiektów o charakterze rekreacyjnym. (żuk)

Wczoraj w Ełku rozpoczęła działalność Diecezjalna Rozgłośnia Radiowa

Środa na antenie

Po kilku latach starań w Ełku udało się uruchomić Diecezjalną Rozgłośnię Radiową. Wczoraj po południu, w siedzibie Kurii Biskupiej, nastąpiło uroczyste otwarcie nowej siedziby. Raz w tygodniu słuchacze Ełku i okolic będą mogli usłyszeć wiadomości parafialne.

W siedzibie ełckiej Kurii mieści się również redakcja lokalnej gazety katolickiej „Martyria". To właśnie redaktorzy tego miesięcznika będą opracowywali program radiowy. W przyszłości ełcka redakcja zaprosi także do współpracy wolontariuszy. Wczorajsza uroczystość połączona została z emisją pierwszego programu. W każdą kolejną środę, w godzinach 16.30-18, na falach UKF 102,6 MHz nadawany będzie program z Ełku, w którym zawarte zostaną wiadomości regionalne dotyczące głównie życia kościoła. Jak się dowiedzieliśmy, programy w większości będą nadawane na żywo, a na czas emisji uruchomiony będzie telefon dla słuchaczy. Dziennikarze pracować mają na sprzęcie radiowym, który Kuria zakupiła za przystępną cenę od Radia Białystok. (żuk)

Duńczycy w cukrowni „Kętrzyn"

Burak krzepi

Najstarsza, ale jedyna na Warmii i Mazurach cukrownia „Kętrzyn" rozpoczyna 117. kampanię buraczaną, tym razem z udziałem kapitału duńskiego. Od 1 października zmieniła też nazwę na „RolDan" i jest już spółką joint venture, w której większościowe udziały ma nadal „Rolimpex" SA, a pozostałe mocna w branży cukierniczej duńska firma „Danisca".

W tym sezonie na pola wyjadą cztery nowoczesne kombajny, w tym trzy marki „Holmer", wyposażone w dwie kamery, podgląd, telefon komórkowy i inne nowinki techniczne. Taka supermaszyna zbiera po 24 tony buraków na godzinę i może pracować całą dobę przy zmiennej obsłudze.

– Tegoroczną kampanię chcemy zakończyć na początku listopada i planujemy zebrać w tym czasie około 135 tys. buraków. Wyprodukujemy z nich 18 tys. ton cukru. Umowy kontraktacyjne podpisaliśmy z 950 plantatorami z woj. olsztyńskiego i części suwalskiego – powiedział nam Eugeniusz Lotek, dyrektor kętrzyńskiej cukrowni.

Kredytuje ona rolnikom nasiona, środki ochrony roślin i w dużym stopniu usługowy zbiór buraków. Plantator zna cenę i warunki płatności, a pieniądze otrzyma w ciągu 14 dni od ostatniej dostawy.

– W branży buraczanej sytuacja już jest ustabilizowana i rolnik wie, czego może się spodziewać. Ma poczucie pewności, w przeciwieństwie do producentów zboża, bydła czy trzody chlewnej – zauważył dyrektor Lotek.

Do przerobu tegorocznych plonów cukrownia na czas kampanii zatrudni 370 pracowników sezonowych, którzy uzupełnią 236-osobową stałą załogę. (km)

„Concerto Avenna" w Filharmonii

Specjaliści od baroku

Warszawska orkiestra kameralna „Concerto Avenna" wystąpi w piątek o godz. 19, w Filharmonii Białostockiej.

Warszawscy soliści „Concerto Avenna" powstali w roku 1985 z inicjatywy klawesynisty Władysława Kłosiewicza i kontrabasisty Andrzeja Mysińskiego. W skład zespołu weszli wybitni muzycy, absolwenci i wykładowcy Akademii Muzycznej im. F. Chopina, a także dawni członkowie Polskiej Orkiestry Kameralnej Jerzego Maksymiuka.

„Concerto Avenna" specjalizuje się w interpretacji muzyki barokowej, ma w swoim repertuarze ponad 120 takich utworów, w tym dzieła włoskiego i polskiego baroku. Współcześni polscy kompozytorzy (Wielecki, Kurylewicz, Matuszczak, Buczyński i in.) piszą specjalnie dla niej utwory.

Orkiestra, której kierownikiem artystycznym jest Andrzej Mysiński, znana jest w kraju i zagranicą, z koncertów i nagrań. Współpracuje z wybitnymi solistami. W Białymstoku wystąpi z nią doskonały oboista Tytus Wojnowicz, zdobywca nagród w konkursach międzynarodowych, asystent w warszawskiej Akademii Muzycznej.

A oto program koncertu w Białymstoku: A. Vivaldi – Sinfonia G-dur „Alla Rustica", A. Corelli – Concerto grosso op. 6 nr 10 C-dur, A. Marcello – Koncert d-moll na obój i orkiestrę, T. Albinioni – Koncert d-moll na obój i orkiestrę smyczkową, W. A. Mozart – Serenada G-dur KV 525 „Eine kleine Nachtmusik".

(a)

II Ogólnopolski Przegląd Młodych Dyrygentów

O złoty klucz wiolinowy

W Białymstoku odbędzie się druga z kolei edycja Ogólnopolskiego Przeglądu Młodych Dyrygentów im. Witolda Lutosławskiego. Patronuje mu Ministerstwo Kultury i Sztuki, popierają wybitni polscy dyrygenci.

Konkurs ma na celu prezentację i promocję młodych dyrygentów, którzy rozpoczynają działalność artystyczną, także ułatwienie im dostępu do krajowych estrad filharmonii i scen operowych.

Przegląd jest otwarty dla dyrygentów roku przeddyplomowego i dyplomowego oraz tych, którzy dyplomy otrzymali w latach 1994-97. Do udziału zakwalifikowano 20 osób. Konkurs odbędzie się w dwóch etapach, 26-27 oraz 28-29 października, przesłuchania będą dostępne dla publiczności. Jury konkursowemu przewodniczy Karol Stryja, w jego skład wchodzą: Bogusław Madey, Jerzy Katlewicz, Antoni Wit, Mirosław Jacek Błaszczyk, Marcin Nałęcz-Niesiołowski, Roman Lasocki, Stanisław Olędzki. Przegląd zakończy się koncertem laureatów 30 października.

Nagrodami dla zwycięzców będą złoty, srebrny i brązowy klucz wiolinowy, ponadto roczne stypendia Ministerstwa Kultury i Sztuki i udział w Międzynarodowym Konkursie Dyrygenckim im. Grzegorza Fitelberga.

(a)

Wieczór mickiewiczowski

Na spotkanie z cyklu „Czwartki u Sleńdzińskich" zaprasza Galeria im. Sleńdzińskich przy ul. Waryńskiego 24a. Wieczór – zatytułowany „Od płaczącej matki pod Twoją opiekę ofiarowany" – będzie poświęcony najpiękniejszym motywom maryjnym w twórczości Adama Mickiewicza. Spotkanie poprowadzi Waldemar Smaszcz. Oprawa muzyczna w wykonaniu: Magdaleny Andrecw (sopran) i Macieja Krasowskiego (klawesyn). W programie m.in. pieśni Stanisława Moniuszki do słów Adama Mickiewicza. Początek w czwartek o godz. 17. Wstęp wolny.

(MN)

Sejneńskie „Pogranicze" zorganizowało II Spotkania Filmowe

Z myślą o mniejszościach

„Camera pro Minoritate" z łaciny, a po polsku „Kamera dla Mniejszości" – to hasło wywoławcze II Spotkań Filmowych zorganizowanych przez Ośrodek i Fundację „Pogranicze – sztuk, kultur, narodów" w Sejnach. Od dziś do niedzieli, 4 października sejneńska Biała Synagoga zamieni się w salę projekcyjną wielu gatunków filmowych, prezentujących wizerunek mniejszości narodowych w mass-mediach. Swój udział w Spotkaniach zapowiedziała znana reporterka telewizyjna, Maria Wiernikowska.

– Sejneńskiej „Camera pro Minoritate" przyświeca idea kształtowania postaw tolerancji dla tych najmniejszych ojczyzn, którym przyszło żyć w Europie Środkowowschodniej – mówił Krzysztof Czyżewski rok temu, przy okazji pierwszych spotkań filmowych.

Czas pokazał, że „Pogranicze" bardzo celnie wstrzeliło się w zapotrzebowanie na tego typu imprezę. Uczestnicy wręcz domagali się powtórki.

Tegoroczna „Camera..." będzie przeglądem filmów dokumentalnych, magazynów publicystycznych oraz reportaży traktujących o życiu i kulturze mniejszości narodowych. Koncerty, wystawy prac plastycznych oraz dyskusje dopełnią bogaty program Spotkań.

Dziś pierwszy dzień przeglądu, w całości opanowany przez białostocką TV. Można będzie obejrzeć m. in. „Gród na Hrudzie" w reż. J. Kaliny oraz „Jesień bardów" B. Dutko. Natomiast temat dyskusji zaplanowanej po projekcji brzmi: „Media – region – interkulturowość".

Jeszcze tego samego dnia uczestnicy Spotkania będą mieli okazję obejrzeć cykl pod nazwą „Pisarze i artyści «Pogranicza» w filmie". Bohaterowie obrazów, Sokrat Janowicz oraz Leon Tarasewicz zapowiedzieli swoje wieczory autorskie.

(gram)

W Łomży

Jesień kulturalna

Miejski Dom Kultury – Dom Środowisk Twórczych w Łomży zainaugurował kolejną Łomżyńską Jesień Kulturalną. Wzorem lat poprzednich, w ofercie dla mieszkańców miasta znalazły się atrakcyjne koncerty, wystawy i spektakle.

Już w niedzielę w klubie PopArt przy ul. Wojska Polskiego wystąpi Grażyna Łobaszewska z towarzyszeniem tria Jarosława Śmietany. Początek koncertu o godz. 19. W programie znajdzie się muzyka jazzowa, a także pop, soul, blues i funk.

Za dwa tygodnie, 16 października, w największej sali w mieście wystąpi zespół Bajm, którego nie trzeba rekomendować ani młodszej, ani starszej publiczności. Prócz tego w październiku planowana jest m.in. wystawa fotografii Jerzego Olka, wybitnego twórcy i teoretyka fotografii z Wrocławia (w galerii Bonar) oraz spektakl „Szelmostwa Skapena" w wykonaniu teatru Montownia, skupiającego młodych absolwentów warszawskiej Akademii Teatralnej (w najbliższy wtorek w sali MDK–DŚT, początek o godz. 18.).

(MK)

Pro Camera Art

W piątek (2 października) w Małej Galerii Białostockiego Ośrodka Kultury przy ul. Legionowej 5 zostanie otwarta retrospektywna wystawa fotografii grupy „Pro Camera Art". Początek o godz. 19. W skład fotograficznej grupy „Pro Camera Art" wchodzą młodzi artyści: Alek Buczyński, Andrzej Gawzda, Piotr Horczak, Darek Maruszak, Grzegorz Misiun, Adam Przyborowski i Karol Świeżbin. Działają pod kierunkiem Sławka Romaniuka – absolwenta Wyższej Szkoły Filmowej w Łodzi. Grupę zawiązali kilka lat temu przy Domu Kultury w Gołdapi. Ich wystawy cieszą się sporym zainteresowaniem, m.in. dzięki elementom prowokacji na niektórych fotografiach.

(MN)

Idzie nowe

9 października w Piszu w lokalu Galindia odbędą się spotkania kabaretowo-muzyczne pod hasłem „Żegnamy województwo suwalskie, witamy województwo warmińsko–mazurskie". Impreza została przygotowana przez Ruch Młodych RS AWS z Pisza.

Rozpoczęcie spotkań kabaretowo–muzycznych zaplanowano na godzinę 18. Wszystkim, którzy zechcą przyjść i bawić się, zaprezentuje się białostocki kabaret „Widelec". W programie są także występy muzyczne. Zgromadzonym do tańca przygrywać będzie „Kazik i przyjaciele" oraz białostocki zespół „Imperium". Impreza ma zakończyć się tuż po północy, a dla niezmordowanych tancerzy – dyskoteka. Wstęp wolny.

(liner)

Kusturica i Bregović w Tonie

W najbliższy piątek w białostockim kinie „Ton" rozpocznie się przegląd filmowy pt. „Kusturica and Bregović". Przez siedem dni będziemy mieli okazję zapoznać się z dokonaniami tego duetu (reżysera i kompozytora). Na przeglądzie zostaną zaprezentowane wszystkie dostępne filmy Kusturicy (zabraknie jedynie debiutanckiego obrazu „Czy pamiętasz Belly Doll?").

Już w piątek (2 X) będziemy mogli obejrzeć „Czas cyganów", w sobotę (3 X) – „Tata w podróży służbowej", w niedzielę (4 X) – „Arizona Dream", a w poniedziałek (5 X) – słynną, czarną historię o miłości, chciwości i zdradzie – „Underground".

Natomiast we wtorek (6 X) kino „Ton" zaprasza na film Patrica Chereau „Królowa Margot" (z muzyką Gorana Bregovića), a w środę (7 X) na „Okupację w 26 obrazach" Lordana Zafranovića. Ostatni dzień przeglądu, czwartek (8 X), uświetni film niedawno zmarłego wielkiego mistrza kina Akiry Kurosawy „Sierpniowa rapsodia".

(dona)



Przygotowanie wystawy

Fotografie Zięckowskiego

Wystawa fotografii w technice gumy arabskiej Ryszarda Zięckowskiego zostanie otwarta w piątek (2 października) w Domu Kultury „Śródmieście" przy ul. Kilińskiego 13. Ekspozycja nosi tytuł „Zwyczajne obrazki". Początek o godz. 18. Wstęp wolny.

Ryszard Zięckowski jest artystą fotografikiem. Od 1989 r. posiada międzynarodowy tytuł Artiste Federation Internationale De L`art Photographique. Działacz ruchu fotograficznego: w latach 1978-1990 sekretarz Białostockiego Towarzystwa Fotograficznego, od 1995 r. członek Wrocławskiego Towarzystwa Fotograficznego, od 1996 r. wiceprezes północno-wschodniego okręgu Związku Polskich Fotografików Przyrodniczych, a od roku – Członek Rzeczywisty i Delegat na obszar północno-wschodniej Polski Fotoklubu Rzeczpospolitej Polskiej. Fotografie artysty były wielokrotnie nagradzane i wyróżniane w konkursach fotograficznych.

Tytuły jego wystaw ilustrują zakres tematyki, która go pasjonuje, np.: „W moim ogródku", „Białystok dziadków i wnuków", „Nad Biebrzą", „W widłach Biebrzy i Narwi", „Suwalskie impresje", „Obrazki".

(MN)

Od Pałacu Branickich po bocianie gniazda

W Urzędzie Wojewódzkim w Białymstoku, podczas konferencji prasowej, odbyła się promocja albumu „Ziemia Białostocka". Jest to pierwsza część tryptyku, który ma promować całe przyszłe województwo podlaskie.

Autorami wspaniałych kolorowych fotografii, ukazujących piękno przyrody „Zielonych Płuc Polski" i unikatowe zabytki dziedzictwa kulturowego na Białostocczyźnie, są mistrzowie w tej dziedzinie, Piotr Sawicki i Wiktor Wołkow. Utrwalili wszystko, co godne jest pokazania w kraju i na świecie, co chętnie obejrzy raz jeszcze każdy mieszkaniec tej części Polski. Od Pałacu Branickich po bocianie gniazda.

Prezentujący Białostocczyznę wstęp autorstwa Anny Carewicz, także w tłumaczeniu na język angielski i niemiecki (podobnie jak podpisy do zdjęć), sprzyja promowaniu regionu. „Każdy z przyjezdnych znajdzie tu wszystko, czego pragnie, a jeśli zgłębi tajniki przyrody i ogromne bogactwo natury, zapewne pokocha tak wyjątkową krainę."

Album wydany został przez „Media Art" Anna Włodarczyk i Dom Wydawniczy „Publikator" Tomasz Włodarczyk, przy współpracy Wydziału Rozwoju Regionalnego i Promocji Urzędu Wojewódzkiego w Białymstoku. Druk: Białostockie Zakłady Graficzne.

(a)



Choroszcz pół wieku temu

Dziś w Miejsko-Gminnym Centrum Kultury (ul. Sienkiewicza 29) w Choroszczy odbędzie się spotkanie z Jerzym Zieleniewskim – dyrektorem Archiwum Państwowego w Białymstoku. Będzie ono poświęcone tematowi „Choroszcz i okolice w latach 1939-1947". Początek o godz. 17.

(MN)

Zabawa w teatr

Białostocki Klub „Relax" ogłasza nabór do teatralnego zespołu młodzieżowego. Spotkanie organizacyjne dla uzdolnionej plastycznie i muzycznie młodzieży szkół podstawowych i średnich odbędzie się 6 października o godz. 16.30 w Klubie „Relax" (ul. Zwycięstwa 25/1). Bliższe informacje można uzyskać pod nr. tel. 651-35-50.

(dona)

bm

TABELA KURSÓW AKCJI
(sesja 30.09.1998 r.)

AKCJE	Kurs (zł)	Zmiana (%)	Wart. obr. (tys. zł)
RYNEK PODSTAWOWY			
AGROS	20,00	-2,0	5.016,2
AMERBANK	30,00	2,4	1.008,3
AMICA	20,80	-5,0	671
ANIMEX	5,90	0,0	557,8
D ATLANTIS	1,98	-2,9	47,3
BEŁCHATÓW	19,00	0,0	14,9
BIG	3,10	-1,6	3.804,7
BK	7,90	-4,2	116,3
BORYSZEW	9,40	-1,1	67,6
BOŚ	43,00	-1,8	2.760,1
BPH	245,00 ns35,28	-2,0	4.638,8
BRE	60,00 ns56,88	0,0	5.514,4
BSK	175,00	-2,0	6.429,8
BUDIMEX	14,50	-9,9	22.400,6
BWR	1,90	2,7	75,8
BYTOM	4,50	0,0	9,6
COMPLAND	35,00	0,0	1.553,9
DĘBICA	62,00	-3,1	440,3
DROSED	25,00	0,0	304,2
D ECHO	26,10	-7,8	366,4
ELBUDOWA	23,80	-1,2	3.284,2
ELEKTRIM	36,20	-4,2	5.219,8
ELEKTROEX	2,65	1,9	142
ELMONTWAR	2,50	-3,8	19,4
ELZAB	22,00	-4,3	22,2
D ENERGOPŁD	30,00	-3,2	65,6
ENERGOPN	6,20 ns96,76	-1,6	6,4
ESPEBEPE	3,20	-1,5	46,5
EXBUD	27,50	-1,1	3.247,5
FARMFOOD	15,70	1,3	104,2
FERRUM	4,50	-3,2	101,8
D FORTE SA	3,20	-1,5	963
GÓRAŻDŻE	35,00	-1,4	470
GPRD	4,40 ns98,36	2,3	22,1
D GRAJEWO	36,00	-7,7	50,3
D HANDLOWY	36,80	-9,8	11.983,6
HUTMEN	10,70	0,0	11,5
IMPEXMET	11,80 ns69,85	-1,7	117,3
INDYKPOL	26,40	-1,1	143,3
IRENA	3,80	0,0	246,6
IZOLACJA	168,50	-4,3	482,9
JELFA	28,00	-1,8	219,6
JUTRZENKA	12,90	-0,8	104,1
KABELBFK	16,10 nk71,83	0,0	1.399,2
KABLE	15,00 ns35,84	2,0	35,2
KĘTY	26,00	-0,4	1.946,8
KGHM	11,80	-1,7	432,8
KOŁO	7,70	-3,8	23,5
KPBP-BICK	20,70	0,0	361,6
KREDYT B	11,50	-5,7	1.536
KROSNO	17,00	-0,6	119,1
KRUSZWICA	10,20	0,0	41,2
D LENTEX	12,40	-9,5	385,8
LGPETRO	4,50 ns18,77	-5,3	17,7
MEDICINES	32,00	0,6	852
MENNICA	12,50 nk54,76	-2,3	374,2
MORLINY	10,40	-1,0	34,3
MOSTALEXP	3,30	-4,3	1.812,8
MOSTALGD	11,80	-0,8	762,5
MOSTALKRK	4,80	-2,0	65,8
MOSTALPŁC	16,00	1,9	97,6
MOSTALSDL	11,20 nk60,71	-5,9	27,4
MOSTALWAR	17,60	-2,2	468,1
MOSTALZAB	13,50	-3,6	51,7
NOVITA	3,60	-2,7	57,7
OBORNIKI	4,60	1,1	244,6
OKOCIM	25,00	-2,0	1.254
OŁAWA	6,20 ns63,53	-1,6	43,6
OPTIMUS	44,50	-2,0	140,4
ORBIS	24,00	-4,0	2.764
PAGED	3,10	-3,1	19
PBK	74,00 ns40,79	-3,9	727,1
PEKAO	47,00	-4,1	765,5
PEKPOL	7,50	-5,1	6,1
PEPEES	42,50	-4,5	96,2
PLI	8,50	-0,6	661,9
POLAR	11,50	-5,0	179,1
POLFKUTNO	34,70	-4,9	63,7
POLIFARBC	5,00 ns73,88	-2,9	1.923,7
POLISA	4,50 ns81,21	0,0	59,7
PPABANK	10,30 nk52,74	-1,9	163,4
PROCHEM	5,70	-1,7	24,4
PROKOM	127,00	-2,3	4.981,4
PRÓCHNIK	9,25	-1,6	19,6
RAFAKO	7,00	-4,1	161
RELPOL	21,60	-3,1	188
REMAK	2,75	-3,5	88,9
ROLIMPEX	4,70	0,0	243,7
ROPCZYCE	8,20	0,6	52,6
SANOK	31,80 ns95,90	2,6	121,7
SOFTBANK	66,50	0,0	4.090,2
SOKOŁÓW	2,00	0,0	501,3
STALEXP	18,30	-3,7	415,8
STALPROD	12,70	-3,8	115,4
STOMIL	18,00	0,0	1.740,2
SWARZĘDZ	1,85 ns88,94	0,0	34,6
ŚWIECIE	11,00 ns38,18	-2,7	631,5
TONSIL	5,50	2,8	34
UNIBUD	12,30	-1,6	90,3
UNIVERSAL	1,55	-1,9	105
VISTULA	6,20 ns84,76	1,6	97,7
WARTA	62,50	0,8	208,1
WAWEL	18,50 ns41,57	-5,1	174,8
WBK	22,00 nk45,60	0,0	1.795,4
WILBO	2,50	-3,8	194,8
WÓLCZANKA	12,90 nk33,22	-0,8	112,9
ZASADA	3,30	-2,9	1,8
ZEW	35,00	-7,9	83,9
ŻYWIEC	450,00 nk99,15	-4,3	501,3
RAZEM			119.697,2
AKCJE NFI			
01NFI	4,00	-3,6	28
02NFI	3,95	-1,3	47,6
D 03NFI	4,25	-7,6	23,3
04PRO	4,30 nk86,93	-5,5	28,1
05VICT	5,50 nk75,49	-1,8	40,8
06MAGNA	4,75	0,0	80,5
07NFI	4,45	2,3	180
08OCTAVA	5,05	-2,9	205,9
D 09KWIAT	6,60	-0,8	302
10FOKSAL	5,10 ns98,37	-1,9	33,4
11NFI	4,50	-1,1	73,8
D 12PIAST	4,75	-1,0	75,7
13FORTUNA	5,80	0,0	197,1
D 14ZACH	5,35	-7,8	29,9
D 15HETMAN	4,75	-3,1	43,5
RAZEM			1.389,6
ŚWIADECTWA NFI			
PŚU	70,50	0,0	1.607,4

G – nowy najwyższy kurs w ostatnich 52 tygodniach; D – nowy najniższy kurs w ostatnich 52 tygodniach; ns – nadwyżka zleceń sprzedaży; nk – nadwyżka zleceń kupna; z – notowania zawieszone; os – oferta sprzedaży; rs – redukcja sprzedaży (PAP)

PŚU możemy już wymieniać na jednostki Korony IV

Korona za świadectwa

Od dziś Powszechne Świadectwa Udziałowe można wymieniać na jednostki uczestnictwa funduszu powszechnej prywatyzacji Korona IV. Akcja ta ma się zakończyć 15 grudnia br. Dwa tygodnie później świadectwa stracą wartość.

Korona IV jest drugim funduszem na naszym rynku, który zdecydował się przyjmować za jednostki zapłatę w postaci świadectw udziałowych. W odróżnieniu od Pioneera IV, to towarzystwo przyjmuje udziały zarówno w formie fizycznej, jak i zdematerializowanej. PŚU będą wymieniane na jednostki Korony do 15 grudnia, jednak termin ten najprawdopodobniej zostanie przedłużony. Można to uczynić w ok. 300 punktach obsługi klienta na terenie całego kraju.

Towarzystwo liczy więc zarówno na pozyskanie ponad 4 mln świadectw, które jeszcze nie zostały zdematerializowane, jak i na część z istniejących już w formie impulsu komputerowego. Po 31 grudnia te pierwsze stracą wartość, więc ich właściciele muszą do końca roku podjąć decyzję, co z nimi zrobić.

Fundusz Powszechnej Prywatyzacji Korona IV działa od 1997 roku inwestując głównie w powszechne świadectwa udziałowe, akcje wybranych Narodowych Funduszy Inwestycyjnych oraz papiery spółek uczestniczących w Programie Powszechnej Prywatyzacji.

TFI Korona jest drugim co do wielkości powiernikiem w Polsce. Zarządza czterema funduszami: akcji, zrównoważonym, rynku pieniężnego i powszechnej prywatyzacji. Towarzystwo deklaruje, że do końca 1999 roku poszerzy swoją ofertę do 10 funduszy, m.in. o fundusz papierów dłużnych, indeksowy i sektorowy. **(MS)**

Dodatki mieszkaniowe według rządu

Dotacja na ciepło

W związku z planowanym uwolnieniem cen energii rząd zaproponował podniesienie progu dochodowego, uprawniającego do otrzymania dodatku mieszkaniowego. W przypadku gospodarstwa jednoosobowego wzrośnie on ze 150 do 200 proc. najniższej emerytury i ze 100 do 150 proc. w gospodarstwach wieloosobowych.

Jedną z przyczyn nowych regulacji prawnych jest wzrost wydatków na mieszkania, związanych z podwyżką opłat za energię, a zatem i koniecznością pomocy kolejnej grupie lokatorów, która nie poradzi sobie ze zwiększonymi wydatkami. W tym roku pierwszym etapem uwalniania cen nośników energii jest odejście od ustalania cen urzędowych.

Działania łagodzące skutki podwyżek cen energii cieplnej dla gospodarstw domowych zostały podjęte w formie świadczeń socjalnych. Między innymi rząd przeznaczył na dofinansowanie wypłat dodatków mieszkaniowych przez gminy 497 mln 331 tys. zł (o 47 proc. więcej niż w 1997 roku). Na specjalne zasiłki okresowe dla osób, które mogą szczególnie dotkliwie odczuć podwyżki cen ciepła, rząd przekazał dodatkowo 70 mln zł. Poza tym rząd będzie dążył do obniżenia kosztów dostawy ciepła na cele bytowe. W tym celu rozpoczęto m.in. udzielanie preferencyjnych kredytów na remonty i modernizację lokalnych źródeł ciepła.

Opr. (MS)

Dziś rusza sprzedaż rocznej pożyczki państwowej o stałym oprocentowaniu

Pewne 18 proc.

1 października br. rozpoczyna się sprzedaż obligacji rocznej pożyczki państwowej (RS1099) o oprocentowaniu stałym i terminie wykupu 1 października 1999 r. Ministerstwo Finansów ustaliło stopę oprocentowania na 18 proc. Do sprzedaży trafiło 10 mln sztuk tych papierów o łącznej wartości 1 mld zł. Jedna obligacja ma wartość nominalną równą 100 zł i tyle też wynosi jej cena w pierwszym dniu sprzedaży. Z każdym kolejnym dniem będzie się ona zwiększać o skumulowane odsetki. Sprzedaż zakończy się nie później niż 23 grudnia br. Podobnie jak poprzednia seria obligacji o stałym oprocentowaniu, RS1099 będą notowane na Centralnej Tabeli Ofert.

Papiery te można kupić w 612 punktach obsługi klienta, należących do konsorcjum utworzonego przez Centralny Dom Maklerski Grupy Pekao S.A. Są one alternatywną propozycją do depozytów bankowych, zapewniając zbliżoną stopę zwrotu. (MS)

Na giełdzie

Na środowej sesji warszawskiej Giełdy Papierów Wartościowych spadły ceny 119 akcji, 23 wzrosły, a 28 nie zmieniły się. Minima cenowe zanotowano na walorach 19 spółek. Maksymalnie potaniały akcje pięciu: Budimeksu, Banku Handlowego, Lenteksu, Mieszka i Broka. Najwięcej, bo 5,8 proc. zyskali posiadacze walorów Pozmeatu. Spadły wartości wszystkich giełdowych indeksów: WIG-u o 2,9 proc. do poziomu 12.238,3 pkt, WIG-u 20 o 3,7 proc. do 1.188,3 pkt, MIDWIG-u o 1,9 proc. do 704,2 pkt, a WIRR-u o 1,4 proc. do 1.371,1 pkt. Na rynku NFI spadł kurs 12 funduszy, VII NFI wzrósł, a 2 nie uległ zmianie. NIF po 2,4-proc. spadku podliczono na 73,1 pkt (minimum). Kurs świadectw pozostał na poziomie 70,5 zł. Oferta zaowocowała 32 nadwyżkami sprzedaży, redukcją sprzedaży na akcjach Mieszka i 9 nadwyżkami kupna. (PAP)

W stronę ustawodawstwa Unii Europejskiej

Gospodarstwo rodzinne

Państwo ma pomagać gospodarstwom rodzinnym. Powierzchnia ich nie byłaby jednakowa dla całego kraju, ale określana osobno dla każdego województwa z uwzględnieniem miejscowych właściwości glebowych oraz kierunków produkcji rolnej.

Przepisy prawne zakazywałyby dokonywania takich podziałów gospodarstwa rolnego, w wyniku których traciłoby ono status gospodarstwa rodzinnego – w Sejmie znajduje się poselski projekt ustawy o rodzinnym gospodarstwie rolnym.

Proponowana definicja gospodarstwa rodzinnego zawiera wymóg oparcia go na własnej pracy rolnika i jego rodziny. W razie korzystania z pracy najemnej, nakład jej nie może przewyższać nakładu pracy własnej rolnika. Praca we własnym gospodarstwie stanowiłaby dla rolnika wyłączne albo dominujące źródło dochodów. Osoby rozpoczynające działalność rolniczą musiałyby posiadać kwalifikacje do prowadzenia gospodarstwa rolnego. Wymóg ten nie dotyczy natomiast osób obecnie je prowadzących.

Powierzchnia gospodarstwa rodzinnego nie byłaby też stała dla całego kraju. Normy minimalne i maksymalne byłyby określane osobno dla każdego województwa z uwzględnieniem miejscowych właściwości glebowych oraz kierunków produkcji rolnej. Gospodarstwo rodzinne objęte byłoby opieką państwa – dotacje, kredyty preferencyjne i inwestycyjne. Rozpoczynający działalność rolniczą otrzymywaliby jednorazową pomoc finansową. Objęłaby ona przede wszystkim rolników, którzy nie przekroczyli czterdziestego roku życia.

Projekt przewiduje również objęcie pomocą tzw. gospodarstwa ulepszanego – status takiego uzyskiwałoby po zawarciu przez rolnika umowy dotyczącej ulepszenia gospodarstwa rolnego z Agencją Restrukturyzacji i Modernizacji Rolnictwa. Co istotne, umowa taka zostałaby zawarta dopiero wówczas, gdy po uzyskaniu przewidzianej pomocy finansowej gospodarstwo ulepszane w ciągu 10 lat mogłoby osiągnąć status gospodarstwa rodzinnego. Rolnik prowadzący gospodarstwo rodzinne miałby prawo pierwokupu gruntów oferowanych do sprzedaży przez AWRSP, znajdujących się w pobliżu jego siedliska.

opr. (b)

W kierunku niezależności

Idzie nowe

Samorządowe Kolegia Odwoławcze mają w przyszłości, wzorem krajów zachodnioeuropejskich stać się trybunałami administracyjnymi charakteryzującymi się dużą niezależnością. W Sejmie odbyło się pierwsze czytanie projektu ustawy nowelizującej podstawy ich działania.

Samorządowe Kolegia Odwoławcze są obecnie związane wyłącznie przepisami prawa. Wiąże się z tym konieczność honorowania uchwał rad gmin, wydanych nawet bez ustawowego upoważnienia. Nowelizacja przewiduje, że Kolegia byłyby związane wyłącznie przepisami ustaw i aktów wykonawczych wydanych na ich podstawie.

Sejmik Samorządowy utraciłby swoje dotychczasowe uprawnienie do ustalania liczby członków kolegium. Należałoby ono do Zgromadzenia Ogólnego SKO, ale maksymalną liczbę członków Kolegium określi premier. On też będzie powoływał prezesa (obecnie przewodniczący) Kolegium na wniosek jego zgromadzenia ogólnego. Członków SKO powoływałby również premier na wniosek prezesa SKO zgłoszony po uzyskaniu pozytywnej opinii Zgromadzenia Ogólnego Kolegium.

W celu zabezpieczenia niezależności i apolityczności Kolegium, ich członkowie, podobnie jak obecnie sędziowie, prokuratorzy, otrzymywaliby wynagrodzenie w wysokości równej krotności średniej krajowej. Nie mogłoby być ono niższe niż 3,0 tej średniej.

(b)

Znowelizowano kodeks cywilny

Gdy zginie bagaż

Osoby prywatne czy też firmy zajmujące się utrzymaniem zarobkowo hoteli, pensjonatów, kempingów itd. są odpowiedzialne za utratę lub uszkodzenie rzeczy wniesionych przez gości do hotelu. Odszkodowanie nie może jednak być wyższe niż stukrotność doby hotelowej – od 24 września obowiązuje znowelizowany kodeks cywilny.

Właściciel hotelu odpowiada jedynie za te rzeczy wniesione do hotelu, które zostały powierzone osobom go prowadzącym, zatrudnionym w nim lub pozostawione w miejscu wskazanym przez te osoby. Nie będzie ponosił odpowiedzialności za szkodę, która powstała wskutek siły wyższej, winy poszkodowanego gościa lub osoby, która mu towarzyszyła albo po prostu z właściwości rzeczy.

Od tej odpowiedzialności może się uwolnić zawierając z gośćmi indywidualne umowy. Bezpodstawne jest wywieszanie ogłoszeń, z treści których wynika, iż prowadzący kemping czy hotel nie ponosi odpowiedzialności za utratę lub uszkodzenie rzeczy znajdujących się na ich terenie.

Właściciel bagażu pozostawionego w hotelu, który go straci będzie mógł się domagać odszkodowania, ale w maksymalnej wysokości stukrotności doby hotelowej. (b)

NOTOWANIA Z KANTORÓW - 30.09.98 r. (za 100)

KANTOR	DOLAR		MARKA		FRANK Belg.		FRANK Fr.	
	kupno	sprzed.	kupno	sprzed.	kupno	sprzed.	kupno	sprzed.
„LEGIONOWA" Białystok	350,0	358,0	207,0	212,5	10,1	10,2	61,0	62,5
„U KLEMENSA" Ełk	353,0	356,0	210,0	212,0	9,8	11,0	59,0	63,0
„NUMER 1" Łomża	–	–	–	–	–	–	–	–
„NON STOP" Suwałki	350,0	358,0	209,0	212,0	9,0	10,5	55,0	63,0
Kurs NBP	351,75	358,85	209,97	214,21	10,17	10,38	62,63	63,89

pit

Bocianie gniazdo na słupie

Symbol współczesności?

Bociany odleciały już do ciepłych krajów, u nas pozostały tylko ich gniazda. W tym wiele na słupach linii energetycznych. „Remanent" sporządzony w ubiegłym roku przez Zakład Energetyczny Białystok wykazał, że w naszym regionie, gdzie tych sympatycznych ptaków jest najwięcej, boćki uwiły sobie na słupach aż 3488 siedzib.

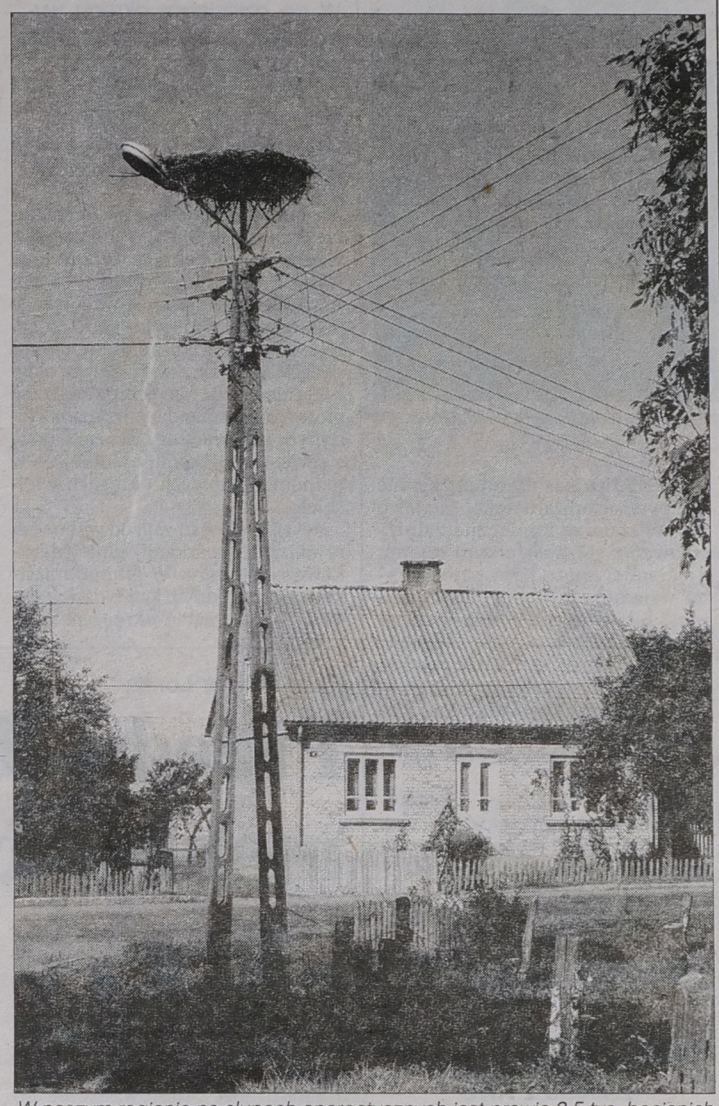

A. Zgiet

W naszym regionie na słupach energetycznych jest prawie 3,5 tys. bocianich gniazd

Ciężkie bocianie gniazda – i ich lokatorzy – stanowią zagrożenie dla linii energetycznych. Powodują ich awarie. Ale i linie energetyczne zagrażają bocianom. Zwłaszcza przy rozpoczynaniu budowy siedliska. Gdy jest ono większe, suche gałęzie i patyki stanowią dość dobrą izolację.

Aby zmniejszyć zagrożenie dla ptaków, Zakład Energetyczny Białystok instaluje specjalne platformy, wynoszące gniazda ponad przewody linii. Działania takie rozpoczął już jesienią 1993 roku. Pierwsze konstrukcje pod gniazda bocianie powstały w Rejonie Energetycznym Augustów i tam też zostały umieszczone. Obecny szkielet platformy, która powszechnie i z powodzeniem jest stosowana, to pomysł pracowników Zakładu Energetycznego Białystok z 1994 roku.

Początkowo na platformie umieszczano całe ogromne bocianie gniazdo, co wymagało ciężkiego sprzętu i było bardzo kosztowne. Okazało się jednak, że wystarczy ułożyć tylko część, aby powracający bocian zaakceptował siedlisko.

Począwszy od 1994 roku zainstalowano łącznie 2528 konstrukcji. Nakłady poniesione na ten cel przez ZEB wynoszą ponad 1.360.000 zł (w przeliczeniu na poziom kosztów z 1998 roku). Do wyniesienia pozostało około 960 gniazd. Właśnie teraz, jesienią, po odlocie bocianów, zaczyna się montowanie dalszych platform. Nie są to jedyne działania proekologiczne w energetyce. Celem ochrony innych gatunków ptaków próbuje się stosować takie kosztowne środki jak osłony czy kule ostrzegawcze. W okolicach Giżycka i Rúcianego-Nidy zawieszono sto czerwonych kul na przewodach, aby ratować łabędzie. Ponadto buduje się linie izolowane: w naszym regionie wszystkie na niskim napięciu. Jest też kilka odcinków izolowanych linii napowietrznych średniego napięcia, najwięcej w Wigierskim Parku Narodowym. Linia Sernetki – Lipowy Las z 1994 roku, długości 2,4 km, była pierwszą tego typu w Europie Środkowowschodniej.

(a)

Państwo da na obwodnice

Mogło być gorzej

Od przyszłego roku liczba dróg krajowych finansowanych z budżetu państwa, które znajdą się w przyszłym woj. podlaskim zmniejszy się o dwie trzecie w stosunku do stanu obecnego. W najbliższych latach budżet sfinansuje za to budowę wielu obwodnic – na trasach wiodących z Warszawy do Kuźnicy Białostockiej, z Łomży przez Grajewo do Augustowa i Białegostoku do Suwałk – pocieszał Edward Gryko z Dyrekcji Okręgowej Dróg Publicznych w Białymstoku podczas wczorajszego posiedzenia Wojewódzkiej Rady Bezpieczeństwa Ruchu Drogowego.

– Około 23 procent dróg zarządzanych przez Dyrekcję Okręgową Dróg Publicznych w Białymstoku (obejmuje ona woj. białostockie, łomżyńskie i suwalskie) znajduje się w złym stanie. W stanie niezadowalającym jest kolejnych 41 procent. W dobrym stanie znajduje się 36 proc. dróg – mówił Edward Gryko przekonując, że w innych regionach kraju jest jeszcze gorzej.

Od 1999 roku Okręgowa Dyrekcja Dróg Publicznych oprócz przyszłego woj. podlaskiego obejmie swym zasięgiem woj. warmińsko-mazurskie. Drogi, które stracą status dróg krajowych, staną się drogami wojewódzkimi, wojewódzkie zaś – powiatowymi. Oznaczać to będzie, że przyszłe powiaty przejmą obowiązek finansowania dużej liczby dróg. Najmniej uczęszczane drogi będą finansowane przez gminy.

Od przyszłego roku 30 proc. wpływu z podatku drogowego wliczanego w paliwo będzie przeznaczone na modernizację dróg. Część inwestycji zostanie sfinansowana także z części podatku dochodowego wpływającego do urzędów skarbowych.

Do 2005 roku z budżetu zostanie sfinansowany kolejny etap obwodnicy Białegostoku, zbudowane zostaną dodatkowe pasy ruchu na trasie Białystok – Jurowce, powstanie obwodnica Wasilkowa, pasy postojowe na ostatnim odcinku trasy Białystok – Kuźnica Białostocka. Zmodernizowana też zostanie trasa Szypliszki – Suwałki oraz Sztabin – Suchowola – Korycin – Jurowce, powstanie pierwszy etap obwodnicy w Augustowie, rozbudowana zostanie też droga Ostrołęka – Łomża. Już w tym roku zacznie się też pierwszy etap przebudowy trasy Białystok – Bobrowniki. W kolejnych latach, do 2015 roku, planowana jest budowa obwodnic praktycznie przy wszystkich większych miejscowościach w regionie – Zambrowa, Sokółki, Suwałk, Bielska Podlaskiego, Łomży, Grajewa, Rajgrodu, Stawisk, Szczuczyna.

Inwestycje te w znaczący sposób powinny poprawić stan bezpieczeństwa na drogach, gdyż z analizy przeprowadzonej przez DODP i policję wynika, że najwięcej wypadków drogowych zdarza się właśnie na tych ulicach w poszczególnych miejscowościach, przez które przebiega tranzyt – np. na ul. przelotowej przez Wasilków, ul. Białostockiej w Zambrowie, ul. Grodzieńskiej i Białostockiej w Sokółce.

(jg)

„Podlaska Jesień `98"

Koncertowo i tanecznie

W dniach 13-15 listopada br. Związek Ukraińców Podlasia zaprasza na VII Festiwal Kultury Ukraińskiej na Podlasiu „Podlaska Jesień `98".

13 listopada w białostockiej kawiarni „Fama" przy ul. Legionowej 5 odbędzie się koncert zespołów z Ukrainy i Polski (początek o godz. 18.00) oraz zabawa taneczna od godz. 21.00. 14 listopada w Bielskim Domu Kultury (BDK) przy ul. 3 Maja 2 – przegląd podlaskich zespołów folklorystycznych (początek o godz. 15.00). Zaplanowano również koncert chórów z Karelii (Rosja), Białorusi, Ukrainy i Polski (początek o godz. 18.00).

15 listopada w BDK odbędzie się spektakl teatralny dla dzieci (początek o godz. 11.00) oraz koncerty: zespołów estradowych (godz. 13.00) i galowy (godz. 17.00). Natomiast w Akademii Muzycznej w Białymstoku przy ul. Kawaleryjskiej 5 wystąpi zespół taneczny (początek o godz. 18.00).

W dniach trwania Festiwalu odbędą się również koncerty zespołów w Siemiatyczach, Czeremsze i innych miejscowościach. Obejrzeć będzie można wystawy haftu, wyrobów ceramicznych, rzeźby i wyrobów ze słomy.

(jc)

„Powietrzni strażacy" zakończyli patrolowanie lasów w północno-wschodnim regionie

Powrócą za rok

Wczoraj zakończył się, trwający od 1 kwietnia, okres lotniczego nadzoru pożarowego nad lasami w naszym regionie. Śmigłowiec stacjonujący w Nadleśnictwie Nowogród czuwał nad Puszczą Piską, natomiast gaśniczy „Dromader", startujący z białostockich Krywlan, dokonywał lotów nad Puszczami: Knyszyńską, Augustowską i Białowieską.

Śmigłowiec i „Dromader" były białostockiej Regionalnej Dyrekcji Lasów Państwowych udostępnione przez Zakład Usług Agrolotniczych w Mielcu. Ponadto w lotach obserwacyjno-patrolowych uczestniczyły samoloty „Zlin" i „Wilga" z Aeroklubu Białostockiego.

– Na samolocie gaśniczym „Dromader" wykonaliśmy czterdzieści siedem lotów. Łącznie w powietrzu spędziliśmy 54 godziny i 15 minut. Wykryliśmy pięć pożarów lasów, a przy 21 uczestniczyliśmy w gaszeniu – powiedział pilot Grzegorz Kubiak.

Dziś w godzinach przedpołudniowych, startujący na „Dromaderze" do swej bazy w Mielcu pilot Grzegorz Kubiak wykona tradycyjny pożegnalny krąg nad białostockim lotniskiem Krywlany. Pomachaniem skrzydłami podziękuje wszystkim za współpracę w wykrywaniu i zwalczaniu „czerwonego kura".

(h)

Naukowcy w Krynkach

Dziś o godz. 10 w Krynkach przy ul. Piłsudskiego rozpocznie się II konferencja naukowa poświęcona rozwojowi agroturystyki w regionie północno-wschodnim. Konferencja będzie miała tytuł „Wieś letniskowa i agroturystyczna sekcji polskiej Europejskiego Ruchu Odnowy Wsi i Małych Miast–ECOVAST".

W konferencji weźmie udział 35 naukowców z całej Polski. Czas między referatami i dyskusją będą umilać występy chóru „Pogodna jesień" oraz zespół tańca. W trakcie imprezy można też będzie obejrzeć wystawę rękodzieła ludowego z gmin zrzeszonych w Stowarzyszeniu Gospodarczym Unia Gmin Progres XXI.

(u)

Przegląd prasy regionalnej

Najbardziej bodaj aktualnym i dominującym tematem pojawiającym się w prasie regionalnej są wybory. I nic dziwnego, wszak ich termin zbliża się wielkimi krokami. Wrześniowy „Głos Białowieży" prezentuje więc kalendarz wyborczy. Redakcja od siebie dorzuca propozycję skierowaną do działających i zawiązujących się komitetów wyborczych, by na łamach „Głosu" zaprezentowali sylwetki kandydatów i ich programów wyborczych.

„Wiadomości Zambrowskie" proponują komitetom wyborczym płatne reklamy. Natomiast z pierwszej strony martwią się o przyszłość powiatu. Czy wykorzystamy szansę? – pyta burmistrz Zambrowa Lech Feszler. „Mamy powiat" – zaczyna z satysfakcją. Nieważne, że malkontenci nazywają go miniaturką, ważne, że mimo utraty 5 południowych gmin, los powiatu nie był zagrożony. Ważniejszą prawą dla burmistrza i senatora RP jest to, czy Zambrów zdoła szansę na rozwój regionu wykorzystać. „Wiadomości" przedrukowują również wystąpienie senatora Lecha Feszlera na posiedzeniu Senatu (z 17 czerwca br.) – dotyczące jeszcze debaty nad podziałem administracyjnym kraju (czy jest to już element kampanii, czy przypomnienie zaangażowania senatora?)

W przypadku gdyby czytelnicy „Wiadomości" mieli jeszcze niejasną sytuację – tym, którzy krytykują władze Zambrowa i senatora Feszlera redakcja przedrukowuje z lokalnego tygodnika „Ostrowiak" – „Ostrowski punkt widzenia"Á na sprawę przynależności gmin.

„Przegląd Augustowski" nie martwi się ani o wybory, ani o przyszłość powiatu. Powiat będzie i już. W krótkiej informacji redakcja przypomina tylko obszar powiatu i gminy wchodzące w jego skład. Z aktualności – wizyta wicepremiera Tomaszewskiego w Augustowie (8 sierpnia) wybór władz AWS (koła lokalnego), podpisanie umowy o współpracy pomiędzy litewskim miastem Radziszki i Augustowem.

Elementy przedwyborczych nastrojów pojawiają się w rozmowie z burmistrzem Leszkiem Cieślikiem, ale raczej tylko jako obawa pytającego o procedurę uchwalania budżetu miasta wobec zbliżających się wyborów. Burmistrz zapewnia, że Zarząd pracuje normalnie i nic nadzwyczajnego się nie dzieje, nawet jeśli „stary" Zarząd przygotuje projekt budżetu i przedłoży „nowej" już Radzie...

W „Naszych Krajobrazach" oprócz informacji dotyczących gorącego okresu przedwyborczego, regionalne aktualności. Z pierwszej strony o „Zakorkowanym mieście", czyli Suwałkach, gdzie z powodu prac drogowych tworzą się korki oraz wywiad z prezesem suwalskiego Przedsiębiorstwa Gospodarki Komunalnej.

Á propos wyborów – warto przeczytać felieton Stefana Kowalewskiego. Można się dowiedzieć, dlaczego wojewoda suwalski nie kupuje siodła, a startuje w wyborach samorządowych.

(aż)

bea

Rolnicy z „Tajwanu" chcą też decydować o powiecie

Zawsze były to kresy

Laskowcem, Brzezinami i kilkoma innymi wsiami położonymi na skraju gminy Trzcianne nie interesował się do tego roku prawie nikt. Jest szansa, by prawie 500 gospodarzy z tego terenu miało swoją reprezentację w monieckiej Radzie Powiatu.



K. Radziejewski

Ze schematycznym pojmowaniem „Tajwanu" zamierza walczyć w Mońkach Bogdan Januszczyk (drugi z prawej)

Bagienne okolice położone pomiędzy Trzciannem a Wizną przez długie lata nazywano „Tajwan". Na to określenie mieszkańcy jeszcze dziś reagują ze złością. Ale jeszcze niedawno z tych niedostępnych dla przybyszy okolic pochodziło „zaopatrzenie w krzakówkę". Ostatni raz prasa pisała o mieszkańcach Brzezin i Laskowca przy „okazji" wielkiej powodzi w połowie lat 70-tych.

Tylko jeden autobus robi kurs z Łomży do Grajewa i na powrót przejeżdżając po jedynej drodze na biebrzańskich bagnach. O lepszą łączność ze światem mieszkańcy dobijają się bezskutecznie od kilku lat u władz gminy. Nawet linii telefonicznej nie da się tu doprowadzić w sposób konwencjonalny i dlatego telekomunikacja zadecydowała o budowie radiolinii. Na telefony tutejsi rolnicy poczekają jednak jeszcze przynajmniej rok.

Zezłoszczeni beznadziejnością bagiennej sytuacji mieszkańcy pięciu okolicznych wsi upatrują swojej szansy w powiecie monieckim.

– Nikt tu nas do tej pory o nic nie pytał. Łomża daleko, Grajewo nie uważało za konieczne zainteresowanie się peryferiami rejonu, Trzcianne zajęte było najbliższymi wsiami – żalił się „Współczesnej" młody rolnik z Brzezin **Bogdan Januszczyk**. – A jest doprawdy szansa na rozwój tych okolic poprzez bogate w turystyczne atrakcje okolice Biebrzańskiego Parku Narodowego. Trzeba tylko odrobinę promocji – przedstawiał nam swoją wizję.

Seria zebrań jednego z komitetów wyborczych z mieszkańcami tych wsi doprowadziła do wyłonienia ich reprezentanta do wyborów powiatowych. Jest to jedyna możliwość donośnego wyartykułowania problemów „Tajwanu".

(zmo)

Kampania w Olecku

28 września odbyło się spotkanie wyborcze oleckiej koalicji AWS, w skład której wchodzi osiem partii i organizacji prawicowo-narodowo-chrześcijańskich, z mieszkańcami miasta.

Spotkaniu przewodniczył Czesław Gontar, przewodniczący AWS w Olecku. Przedstawiono na nim kandydatów na radnych, wśród których są przedstawiciele dotychczasowej władzy samorządowej: Wacław Olszewski – marszałek Sejmiku Wojewódzkiego, kandydujący do Rady Gminy (potencjalny kandydat na burmistrza); Marian Świerszcz, przewodniczący Rady Miasta i Gminy, kandydat do Sejmiku Województwa Warmińsko-Mazurskiego i wiceburmistrz Jan Kowejsza. Z listy AWS kandyduje także kierownik Urzędu Rejonowego Alojzy Jurczak oraz dyrektorzy szkół Jarosław Bańkowski (SSP) i Leszek Olszewski (LO, brat marszałka).

Następnie głos zabrali zaproszeni goście. Poseł Henryk Goryszewski, który powiedział, że pamięta o obietnicy danej kilka miesięcy temu (w czasie akcji o odzyskanie wojewódzkich funduszy na budowę szpitala) mieszkańcom Olecka i stwierdził: „Zostałem wybrany posłem całego województwa suwalskiego i choć ono niedługo przestanie istnieć, będę czuł się zobowiązany do końca kadencji. Jeśli chodzi o budowę szpitala, to będę się starał o pieniążki. Pracuję w sejmowej komisji finansów i mam nadzieję, że jakieś pieniądze ekstra, głównie przy rozdziale budżetu, na dokończenie szpitala się znajdą."

Wojewoda Paweł Podczaski, kandydat do Sejmiku Wojewódzkiego, poinformował, że przekazał już na budowę szpitala dodatkowo kwotę 154 tys. zł i do końca roku 200 tys. Warto przypomnieć, że po staraniach, wyjątkowo w tej sprawie aktywnych olecczan, kwota wstępnie przyznana na szpital została ostatecznie zmniejszona tylko o 1 milion zł.

(AA)

Powiat moniecki obstawiają trzy komitety wyborcze

Czterech na mandat

Trzy komitety wyborcze startują do Rady Powiatu w Mońkach. Łącznie o 25 mandatów radnego ubiega się 116 osób. Tylko AWS i „Przymierze Społeczne" (PSL, UP, KPEiR) wystawiły kompletne listy we wszystkich pięciu okręgach wyborczych.

Wielki finał szukania kandydatów i zbierania poparcia na listach wyborczych do Rady Powiatu w Mońkach nastąpił w ostatnim dniu zgłaszania list – 11 września. Do Powiatowej Komisji Wyborczej listy swoich kandydatów na radnych przynieśli pełnomocnicy trzech największych komitetów wyborczych – AWS, „Przymierza Społecznego" i Samorządowego Komitetu Gmin Powiatu Monieckiego.

Najwięcej kandydatów (49) wystawia AWS. Na pierwszych miejscach w pięciu okręgach wyborcy ujrzą nazwiska – Joanny Kulikowskiej (Goniądz), Marka Olesiewicza (Knyszyn – Jasionówka), Zbigniewa Dembowskiego (Jaświły), Stanisława Citko (Krypno – Trzcianne) i Mirosława Paniczko (Mońki).

Przymierze Społeczne przedstawia wyborcom 37 kandydatów. Pierwszymi na listach są kolejno: Jerzy Lejtkowski, Halina Dondziło, Jan Andrzej Bochenko, Bożena Dembowska i Jerzy Wojtkie ewicz.

Lewicowy SKGPM z niewiadomych (na razie) przyczyn wystawił 30 kandydatów tylko w trzech okręgach (Mońki, Krypno – Trzcianne i Goniądz). Liderami są tu Daniel Tadeusz Biedrzycki, Henryk Pogorzelski i Jadwiga Zdrodowska.

(zmo)

Krótko

Zabawa z AWS

W najbliższą niedzielę, 4 października od godziny 16.00 pod kinem „Sokół" w Sokółce będzie trwała impreza zorganizowana przez Akcję Wyborczą „Solidarność". W programie przewidziane są występy zespołów muzycznych. Będzie też można spotkać się i porozmawiać z kandydatami z ramienia AWS.

(szo)

Festyn i wybory

W Dąbrowie Białostockiej księża zagrają w piłkę nożną z kandydatami na radnych z AWS.

Kampanię wyborczą Akcji Wyborczej Solidarność w Dąbrowie Białostockiej rozpocznie o godz. 11.00 msza św. w kościele parafialnym. Następnie w kinie Lotos mieszkańcy będą mogli spotkać się z posłami, senatorami i wojewodą białostockim. W trakcie spotkania ujawniony zostanie program wyborczy AWS, zaprezentują się kandydaci poszczególnych szczebli do rad z ramienia AWS. Tę część imprezy zakończy dyskusja.

O godz. 14.00 na stadionie rozpocznie się festyn, a półtorej godziny później zostanie rozegrany mecz księża kontra kandydaci na radnych z AWS.

W czasie festynu przewidziana jest loteria fantowa z atrakcyjnymi nagrodami. **(j)**

Wybory `98

Prawica Samorządowa Miasta Grajewo na spotkaniu z wyborcami 4 października zaprezentuje swój program. Początek o godz. 13 w sali kina „Relax". Zaś 3 godziny później Komitet Wyborczy Prawicy Samorządowej Powiatu Grajewo przedstawi swoje cele. **(an)**

W niektórych okręgach wyborczych w Łomżyńskiem wybory już się zakończyły

Mandaty dla jedynaków

W co dziesiątym okręgu wyborczym w Łomżyńskiem jest już po wyborach. Zgodnie z ordynacją wyborczą, mandaty radnych rad gminnych otrzymają tam bez głosowania jedyni zgłoszeni kandydaci.

Jak poinformowano w delegaturze Krajowego Biura Wyborczego w Łomży, na 532 okręgi wyborcze, w których wybory nadzoruje z-ca wojewódzkiego komisarza wyborczego Włodzimierz Wójcicki, aż w 56 zarejestrowano tylko po jednym kandydacie. Zgodnie z obowiązującą ordynacją nie będzie tam przeprowadzane głosowanie, a mandaty przypadną jedynym kandydatom. Sytuacja taka, z dwoma wyjątkami, ma miejsce w jednomandatowych okręgach wiejskich.

Najbardziej stronili od wyborczej rywalizacji mieszkańcy gmin Miastkowo i Zambrów. W gminie miastkowskiej po jednym kandydacie zgłoszono aż w sześciu okręgach: nr 2, 4, 5, 7, 11 i 12, podobnie jak w zambrowskiej gminie wiejskiej, gdzie nie mają konkurentów kandydaci zgłoszeni w okręgach 6,7,9,13,17, i 19. W Kuleszach Kościelnych, Przytułach, Śniadowie i Wąsoszu odnotowano po cztery takie okręgi, a w Kobylinie Borzymach i Sokołach po trzy.

Tylko w jednym jedynym okręgu komisja wyborcza nie zarejestrowała ani jednego kandydata. Jest to okręg nr 12 w gminie Śniadowo, obejmujący wsie Zagroby, Stare Konopki oraz Żebry. Zgodnie z ordynacją, wybory zostaną tam ponowione w późniejszym terminie.

Wybory do rad gminnych w Łomżyńskiem przeprowadzi 210 komisji obwodowych, w których pracować będzie 1609 osób. We wszystkich gminach, z wyjątkiem Łomży, komisji będzie mniej niż okręgów wyborczych. Natomiast w Łomży nad wyborami w pięciu okręgach czuwać będzie aż 28 komisji obwodowych.

(MK)

Zjazd PSL w Łomży

Przedwyborcza mobilizacja

Przedwczoraj odbył się V zjazd sprawozdawczo-programowy łomżyńskiego PSL. Dominowały w nim akcenty przedwyborcze.

Prezes Zarządu Wojewódzkiego Józef Mioduszewski powiedział wprost, że najważniejszą sprawą dla partii jest „doprowadzenie do świadomości wyborców, kto z nas kandyduje oraz żeby wyborcy poszli do urn". Powołał się na chłopską mentalność: „Jeśli jest źle, obrażają się na wszystko i bojkotują wybory, a to jest na rękę naszym przeciwnikom."

W dyskusji gremialnie krytykowano rząd, określając jego politykę jako „antychłopską". Na „nie" ludowcy ustawiają się także do głównych reform, zapoczątkowanych przez koalicję AWS-UW, w tym reformy administracyjnej, oświatowej i służby zdrowia.

W uchwale programowej stwierdzono m.in., że PSL jest „jedyną partią broniącą interesów najuboższych warstw społeczeństwa, a przede wszystkim walczącą o godziwe warunki życia i pracy polskich rolników".

Jak podano, do PSL w Łomżyńskiem należy ok. 2 tys. członków. Był to ostatni zjazd w dotychczasowych strukturach organizacyjnych. Listopadowy kongres stronnictwa ma podjąć decyzje o dostosowaniu tych struktur do nowego podziału administracyjnego.

(MK)

Liderzy Ruchu Patriotycznego w wyborach samorządowych

Listy Ojczyzny

133 kandydatów wystawia w październikowych wyborach samorządowych do Sejmiku Województwa Podlaskiego, Rady Powiatu Białostockiego i Rady Miejskiej w Białymstoku Ruch Patriotyczny „Ojczyzna". Komitet wyborczy tworzą: Ruch Odbudowy Polski, Konfederacja Polski Niepodległej-Obóz Patriotyczny, Krajowe Porozumienie Emerytów i Rencistów oraz NSZZ „Solidarność `80".

Najwięcej kandydatów – 63 osoby – wystartuje z list „Ojczyzny" w wyborach do Rady Miejskiej w Białymstoku. W okręgu nr 1 listę otwiera Daniel Boćkowski (KPN-OP). W okręgu nr 2 pierwszy na liście jest Mieczysław Jackowski (KPN-OP), a w okręgu nr 3 Jan Suchowolec (niezależny). Marianna Puchalska (Solidarność `80) otwiera listę „Ojczyzny" w okręgu nr 4. W okręgu nr 5 liderem listy jest Krzysztof Nowakowski (ROP). Ryszard Pietruszko (ROP) jest pierwszy na liście w okręgu nr 6. W okręgu nr 7 liderem jest Władysław Werpachowski (ROP), a w okręgu nr 8 Witold Perkowski (Solidarność `80).

Na siedem okręgów w wyborach do Sejmiku Województwa Podlaskiego „Ojczyzna" wystawi swoje listy w pięciu okręgach. Komitet zarejestrował w komisji 45 kandydatów. W okręgu nr 1 (Suwałki, powiaty suwalski i sejneński) pierwszy na liście jest Tomasz Soszka. W okręgu nr 2 listę otwiera Bogusław Falkowski (powiaty augustowski i sokólski), w okręgu nr 4 (powiat białostocki) Irena Łupińska, a w okręgu nr 5 (powiaty bielski, hajnowski i siemiatycki) Bożena Szczytko. W okręgu nr 3, obejmującym same miasto Białystok, „Ojczyzna" wystawia najwięcej, bo aż 14 kandydatów. Liderem listy jest szef miejscowego oddziału KPN-OP Czesław Jakubowicz. Drugie miejsce zajmuje szef ROP Edward Łuczycki.

W wyborach do Rady Powiatu Białostockiego „Ojczyzna" zarejestrowała 25 kandydatów w sześciu na dziesięć okręgów wyborczych. Liderami list są: okręg nr 1 – Piotr Waszczyński, nr 2 – Teresa Sadowska, nr 4 – Tadeusz Łupiński, nr 5 – Jan Gontar, nr 7 – Władysław Radomski, nr 10 – Franciszek Babiński.

(ibiz)

Warunki pracy w zakładach woj. białostockiego w latach 1996-1997

Więcej substancji rakotwórczych

Zaopatrywanie w energię elektryczną, gaz i wodę oraz działalność produkcyjna to gałęzie gospodarki, w których stwierdzono najwięcej zagrożeń dla zdrowia pracowników – w przypadku mężczyzn. Jeżeli chodzi o kobiety, największe zagrożenie stwarza praca w zakładach branży produkcyjnej oraz szkolnictwie wyższym.

Badania dotyczące warunków pracy prowadzone były w latach 1996-1997 na terenie województwa białostockiego. Objęto nimi 1082 zakłady pracy zatrudniające łącznie 10.502 osoby. W warunkach zagrożenia (czynniki związane ze środowiskiem pracy, uciążliwością pracy oraz mechaniczne – praca przy szczególnie niebezpiecznych maszynach) pracowały 10502 osoby. Stanowi to 10,3 proc. ogólnej liczby zatrudnionych.

W minionym roku najbardziej – o 191,7 proc. – wzrosło zatrudnienie w warunkach zagrożenia czynnikami szkodliwymi – chodzi tu szczególnie o substancje chemiczne (25-krotnie wzrosło zagrożenie substancjami rakotwórczymi). Natomiast zmniejszyła się liczba pracowników zatrudnionych w warunkach zagrożenia spowodowanych innymi pyłami przemysłowymi (o 13,3 proc.), hałasem (18 proc.) i wibracjami (18,7 proc.).

Liczba osób pracujących w warunkach zagrożenia czynnikami związanymi ze środowiskiem pracy w końcu roku wynosiła 6239 osób. Stanowiło to 59,4 proc. ogółu zatrudnionych w warunkach zagrożenia i 6,1 proc. wszystkich osób objętych badaniem.

W ciągu roku zlikwidowano (lub też ograniczono) 2894 zagrożenia tego typu, jednocześnie stwierdzono 1814 nowych.

W warunkach zagrożenia związanych z „uciążliwością pracy" (np. wykonywanie pracy w wymuszonej pozycji ciała, ciężki wysiłek fizyczny) zatrudnionych było 3397 osób. Spośród nich 79 osób narażonych było na dwie lub więcej grup czynników stwarzających zagrożenie. 797 osób pracowało w warunkach zagrożenia spowodowanych obsługą szczególnie niebezpiecznych maszyn.

Z przeprowadzonych badań wynika, że spośród osób nimi objętych najwięcej narażonych było na hałas – 4308. Na kolejnych pozycjach znalazły się zagrożenia spowodowane kontaktem z substancjami chemicznymi – 1064 osoby i zimnym mikroklimatem – 761 osób.

Opracowano na podstawie publikacji Urzędu Statystycznego w Białymstoku „Warunki pracy w zakładach województwa białostockiego w latach 1996-1997" (koci)

Oferty dla bezrobotnych

Rejonowy Urząd Pracy w Białymstoku, ul. Sienkiewicza 82 tel. 741-51-81 posiada w tym tygodniu następujące oferty pracy:

Pod nr wew. tel 332: chemik; agent ochrony; psycholog; fryzjer damsko-męski; kosmetyczka; handlowiec

Pod nr wew. 308: sprzedawca; mistrz zmianowy tkalni; kucharz; szef kuchni; cukiernik-ciastkarz

Pod nr wew. 306: hydraulik z uprawnieniami na spawanie gazowe i elektryczne

Pod nr wew. 344: stolarz; murarz; blacharz-dekarz

Oferty pracy dla absolwentów – tel. 322: sprzedawca; stolarz; technik-elektronik; inżynier elektronik lub elektryk; architekt

(zebr. koci)

Oferty z RUP w Suwałkach

Praca stała: kierowca – kategoria C plus E, operator dźwigu – uprawnienia na 5-tonowego jelcza, prawo jazdy B, C, E; hydraulik, szwaczka, krawiec; konserwator – elektryk, pracownik ogólnobudowlany; wulkanizator, recepcjonistka – znajomość języka angielskiego lub niemieckiego, osoby stanu wolnego; stolarz, kelnerka – osoby stanu wolnego, pracownik ogólnobudowlany, ciastkarz (piecowy) – minimum 3-letni staż, strażnik, pracownik fizyczny – osoby z Raczek.

Oferty dla absolwentów: stolarz, pomoc ciastkarza, sprzedawca, magazynier, operator maszyn – wykształcenie średnie techniczne, trzy zmiany; pomoc produkcji – wykształcenie zawodowe, trzy zmiany.

Prace interwencyjne: mechanik samochodowy – blacharz, cukiernik, ślusarz-spawacz, kierowca – kategoria C, sprzedawca-mechanik – technik mechanik samochodowy, operator wózka.

Roboty publiczne: robotnik drogowy, robotnik budowlany – W Rutce Tartak i Jeleniewie, robotnik drogowo-budowlany, robotnik ogólnobudowlany, robotnik drogowy – osoby z Raczek.

Oferty dla osób niepełnosprawnych: kierowca, stanowisko obróbki dźwiękowej, pracownik biurowy – znajomość księgowości, krawiec.

(m)

Z orzecznictwa Sądu Najwyższego

Ważna przyczyna

– Pracodawca w piśmie wypowiadającym umowę o pracę musi wskazać przyczynę wypowiedzenia umowy o pracę. Nie wystarczy podanie zarzutu „niewłaściwego wywiązywania się z obowiązków" – wynika z orzeczenia Sądu Najwyższego (I PKN 315/97).

Zdaniem Sądu Najwyższego, sformułowanie „niewłaściwe wywiązywanie się z obowiązków" jest zbyt ogólnym. Pracodawca nie może ograniczać się do powtórzenia wyrażeń ustawowych albo użycia określeń ogólnych. Musi podać konkretną przyczynę. Przewidziana w art. 30 § 4 kp konieczność podania w wypowiedzeniu umowy o pracę przyczyny wypowiedzenia ma między innymi na celu umożliwienie pracownikowi oceny tej przyczyny. A w związku z tym także podjęcie decyzji o ewentualnym zaskarżeniu decyzji pracodawcy. (b)

W Suwalskiem

Więcej szkoleń i pożyczek

W sierpniu, w woj. suwalskim przyuczenie do zawodu lub zmianę kwalifikacji rozpoczęło 206 bezrobotnych, o 81 osób więcej niż w tym samym miesiącu ubiegłego roku. Najwięcej bezrobotnych skierowano na kursy palacza c.o. i księgowości komputerowej. W ubiegłym miesiącu szkolenia ukończyło zaś 169 osób.

Więcej było też pożyczek udzielonych bezrobotnym z Funduszu Pracy na rozpoczęcie działalności gospodarczej – 34 (w sierpniu 1997 – 21) i firmom na stworzenie dodatkowych miejsc pracy – 5 (w sierpniu ubiegłego roku – 3).

(m)

Poradnik pracownika i pracodawcy

- Zawarcie trzeciej kolejnej umowy o pracę na czas określony jest równoznaczne w skutkach prawnych z nawiązaniem umowy o pracę na czas nieokreślony, o ile dwie poprzednie umowy na czas określony zostały zawarte począwszy od dnia 2 czerwca 1996 r. (wejścia w życie znowelizowanego art. 25 kp umożliwiającego takie przekształcenie).

- Czasem pracy jest czas, w którym pracownik pozostaje w dyspozycji pracodawcy w zakładzie pracy lub w innym miejscu przeznaczonym do wykonywania pracy. Przejazdy pracownika, który wykonuje pracę w terenie, z miejsca zakwaterowania do miejsca pracy i z powrotem są objęte czasem pracy. Pracownik w czasie przejazdów pozostaje bowiem w dyspozycji pracodawcy.

- Nie można rozwiązać ani wypowiedzieć umowy o pracę kobiecie w okresie ciąży, ani w okresie urlopu macierzyńskiego, ale można ją zwolnić, gdy zajdą przyczyny uzasadniające rozwiązanie umowy bez wypowiedzenia z jej winy, a reprezentująca pracownicę zakładowa organizacja związkowa wyrazi na to zgodę.

- Kobieta ciężarna zatrudniona na podstawie umowy na okres próbny trwający ponad miesiąc lub na czas określony albo na czas wykonywania określonej pracy, jeżeli w końcu tego okresu będzie po trzecim miesiącu ciąży, korzysta z przepisów ochronnych dotyczących kobiet w ciąży – pracodawca nie będzie mógł jej zwolnić, a umowa taka ulega przedłużeniu do dnia porodu.

- Pracodawca może rozwiązać umowę o pracę za wypowiedzeniem z kobietą w ciąży lub w okresie urlopu macierzyńskiego w razie ogłoszenia likwidacji lub upadłości zakładu.

- Rodzaj i zakres świadczeń, jakich może domagać się pracownik, który się dokształca, uzależniony jest od umowy zawartej z zakładem pracy.

- Pracownik uczęszczający na szkolenia na podstawie skierowania firmy, może domagać się od zakładu pracy (o ile umowa nie stanowi inaczej) zwrotu kosztów uczestnictwa w szkoleniu – zakwaterowania, przejazdu, wyżywienia. Ma także prawo do urlopu szkoleniowego w celu wzięcia udziału w obowiązkowych zajęciach.

(b)

Gdy pracownik zostanie ukarany

Prawo do sprzeciwu

Pracodawca może ukarać pracownika karą upomnienia, nagany albo karą pieniężną. Pracownikowi przysługuje prawo odwołania się od decyzji pracodawcy.

W myśl art. 112 § 1 kp w ciągu siedmiu dni od zawiadomienia go o ukaraniu ma prawo wniesienia sprzeciwu – najlepiej na piśmie. Pracownik powinien podnieść w nim zarzuty związane z zastosowaną karą – bezprawność ukarania, niewspółmierność zastosowanej kary do popełnionego przewinienia. Pracodawca powinien porozumieć się z reprezentującą pracownika zakładową organizacją związkową i podjąć decyzję o uwzględnieniu lub odrzuceniu sprzeciwu. Jeżeli pracodawca nie odrzuci go w terminie 14 dni, to jest to równoznaczne z jego uwzględnieniem. W razie odrzucenia sprzeciwu pracownikowi przysługuje prawo, w ciągu 14 dni od zawiadomienia o odrzuceniu sprzeciwu, wystąpienie do Sądu Pracy o uchylenie zastosowanej kary. W razie uchylenia kary pieniężnej pracodawca będzie zobowiązany zwrócić pracownikowi kwotę stanowiącą równowartość tej kary. (b)

Ważne uprawnienie pracownika

Powody rozwiązania umowy

W razie dopuszczenia się przez pracodawcę ciężkiego naruszenia podstawowych obowiązków pracowniczych, pracownik ma prawo rozwiązania z pracodawcą umowy o pracę bez wypowiedzenia.

Do tych obowiązków należy stosowanie sprawiedliwych i obiektywnych kryteriów oceny, prowadzenie akt osobowych pracowników, dokumentacji pracowniczej, terminowe i prawidłowe wypłacanie wynagrodzenia, zapewnienie bezpieczeństwa i higieny pracy, systematyczne prowadzenie szkoleń pracowników w zakresie bezpieczeństwa i higieny pracy. A ponadto organizowanie pracy w taki sposób, aby jej wykonywanie zapewniało pełne wykorzystanie czasu pracy oraz uzyskanie wysokiej wydajności i jakości pracy (przy odpowiednim wykorzystaniu uzdolnień i kwalifikacji pracowników).

W razie ciężkiego naruszenia tych obowiązków pracownik ma prawo rozwiązania umowy o pracę, ale w terminie (najpóźniej) jednego miesiąca od zaistnienia przyczyny stanowiącej podstawę tego rozwiązania. (b)

Niższe normy dla kobiet

Niższe normy ręcznego podnoszenia i przenoszenia ciężarów dla kobiet powyżej 18 roku życia obowiązują od 28 września.

Panie nie mogą podnosić ręcznie ani przenosić ciężarów powyżej 12 kg – praca stała, 20 kg – praca dorywcza.

W wypadku przenoszenia ciężarów pod górę po schodach lub pochylniach jest to odpowiednio 8 i 15 kg. (b)

Ryczałty bez zmian

Od 1 października nie ulegają zmianie stawki ryczałtów za przejazd prywatnym pojazdem używanym w firmie do celów służbowych. Za jeden kilometr przebiegu dla samochodu o pojemności skokowej silnika do 900 cmsześc. jest to 0,3601 zł, dla samochodów o pojemności skokowej silnika powyżej 900 cmsześc. – 0,5773 zł, dla motoroweru – 0,0954 zł, a dla motocykla – 0,1590 zł. (b)

PRACA

ZATRUDNIĘ

ABSOLUTNIE dla każdego: praca w domu. Informacje listowne lub telefoniczne, Waryńskiego 8/ 11, 00-631 Warszawa, ☎(0-22)825-69-57, ☎0-601-359-617, ☎0-601-359-618. 1081610

ADRESOWANIE kopert, pozyskiwanie adresów, przyjmowanie telefonów, zatrudnimy, cały kraj. Informacje bezpłatne, koperta zwrotna. Przedsiębiorstwo "TELE-TOP", 99-300 Kutno, box 85. 1080022

ADRESOWANIE kopert- zatrudnimy. Płacimy do 5 zł sztuka. Cały kraj. Informacje gratis, koperta zwrotna. "EURO-INWEST", 99-300 Kutno, box 28. 1080969

CENTRALNE biuro informacyjno-zleceniowe organizuje wyjazdy do pracy za granicą. ☎(0-85)730-15-40. 1079416

CHAŁUPNIKÓW zatrudnimy, ☎070071738. 1081071

ELEKTRYKA samochodowego lub elektromechanika z doświadczeniem. ☎(0-85)675-10-15. 1081633

KIEROWCÓW z samochodem osobowym: Radio TAXI -"Super" Łomża, ☎16-34-05. 105613

MŁODY, studia, PB elektrotechnika, samochód, komputer, zasiłek, ☎(0-85)74-40-528. 1082898

MOŻESZ zostać sekretarką po profesjonalnym szkoleniu, al. Solidarności 15 ☎(0-85)651-34-94. 1083126

NOWY Network Marketing. Poszukujemy współpracowników, ☎(0-61) 847-60-43. 1081520

PRACĘ w księgowości uzyskasz po niedługim przeszkoleniu, al. Solidarności 15, ☎(0-85)651-34-94. 1078559

PRZYJMĘ tynkarza gipsowego: Łomża, ☎160-220. 105716

STOLARZY, ślusarzy- spawaczy. Solniczki 6a, ☎(0-85)6-616-838 po 20.00. 1080091

TECHNIKA farmacji -dobre warunki płacowe, ☎(0-86)75-27-25. 1081867

ZATRUDNIĘ akwizytorów, ☎(0-85)739-20-94. 1081686

ZATRUDNIĘ do pracy w hotelu panie: ☎(087)216-628, 0602-58-91-40. 105714

ZATRUDNIĘ optyka do salonu optycznego w Suwałkach. ☎(0-87)66-35-76. 203964

ZATRUDNIĘ stolarzy: ☎(086)78-50-85. 105654

SZUKAM PRACY

MAGISTER ekonomii, młoda, dyspozycyjna, komputer, niemiecki, rosyjski. ☎(0-87)620-59-11. 1082593

POSIADAM samochód (kombi) i telefon komórkowy, ☎0602/251-895 -szukam pracy. 1081782

PRACODAWCO! Szukasz kadrowych, księgowych, sekretarek, zadzwoń! ☎(0-85)651-34-94. 1078562

PRACODAWCO! Szukasz kadrowych, księgowych, sekretarek, zadzwoń! ☎(0-85)651-34-94. 1083124

mAc

Zarząd Zakładów Naprawczych Taboru Kolejowego w Łapach Spółka Akcyjna

tel. 715-22-81 do 86, tlx 852-307, fax (0-85)715-23-68

ogłasza

PRZETARG PISEMNY NIEOGRANICZONY

na sprzedaż prawa użytkowania wieczystego:

1. Działki Nr 276/2 o pow. 1.070 mkw., położonej w Łapach przy ulicy Południowej Nr 14 wraz z budynkiem mieszkalnym drewnianym dwurodzinnym o pow. 57,70 mkw. zamieszkanym, położonym na tej działce.
Powyższa nieruchomość posiada księgę wieczystą w Sądzie Rejonowym w Białymstoku IX Wydział Ksiąg Wieczystych KW Nr 86979. Cena wywoławcza budynku wynosi 8.000 zł + 16.460 zł za przeniesienie prawa wieczystego użytkowania działki gruntu.
2. Działki Nr 276/3 o pow. 1.913 mkw., położonej w Łapach przy ul. Południowej Nr 8 i Nr 12 wraz z dwoma budynkami mieszkalnymi jednorodzinnymi drewnianymi o pow. 55,80 mkw. i 45,10 mkw. nie zamieszkanymi, położonymi na tej działce.
Powyższa nieruchomość posiada księgę wieczystą w Sadzie Rejonowym w Białymstoku IX Wydział Ksiąg Wieczystych KW Nr 86980. Cena wywoławcza budynku wynosi: 7.730 zł + 6.240 zł + 28.000 zł za przeniesienie prawa wieczystego użytkowania działki gruntu.
3. Działki Nr 276/5 o pow. 1165 mkw., położonej w Łapach przy ul. Południowej, nie zabudowanej.
Powyższa nieruchomość posiada księgę wieczystą w Sądzie Rejonowym w Białymstoku IX Wydział Ksiąg Wieczystych KW nr 86982. Cena wywoławcza działki gruntu 20.400 zł za przeniesienie prawa wieczystego użytkowania działki gruntu.
4. Działki Nr 276/4 o pow. 1542 mkw., położonej w Łapach przy ul. Południowej Nr 4, zabudowanej budynkiem mieszkalnym drewnianym wielorodzinnym o pow. 89,40 mkw., zamieszkanym, położonym na tej działce. W budynku znajdują się lokale mieszkalne:
1) lokal nr 2 o pow. 22,30 mkw. - lokal wolny do sprzedaży,
2) lokal nr 3 o pow. 22,30 mkw. - lokal wolny do sprzedaży.
Powyższa nieruchomość posiada księgę wieczystą w Sądzie Rejonowym w Białymstoku IX Wydział Ksiąg Wieczystych KW nr 86981.
Cena wywoławcza:
- lokalu nr 2 - 2.780 zł + 5.910 zł za przeniesienie prawa wieczystego użytkowania działki grutnu w części ułamkowej 2494/10.000
- lokalu nr 3 - 2.780 zł + 5.910 zł za przeniesienie prawa wieczystego użytkowania działki gruntu w części ułamkowej 2494/10.000.
5. Działki nr 276/7 o pow. 2038 mkw. położonej w Łapach przy ul. Południowej nr 10, zabudowanej budynkiem mieszkalnym murowanym, wielorodzinnym o pow. 187,30 mkw., zamieszkanym, położonym na tej działce.
W budynku znajdują się lokale mieszkalne:
1) lokal nr 1 o pow. 45,60 mkw. - zamieszkany, do sprzedaży,
2) lokal nr 2 o pow. 28,00 mkw. - zamieszkany, do sprzedaży,
3) lokal nr 4 o pow. 37,70 mkw. - zamieszkany, do sprzedaży,
4) lokal nr 5 o pow. 37,70 mkw. - zamieszkany, do sprzedaży.
Powyższa nieruchomość posiada księgę wieczystą w Sądzie Rejonowym w Białymstoku IX Wydział Ksiąg Wieczystych KW nr 86984.
Cena wywoławcza:
- lokalu nr 1 - 6.380 + 6.900 zł za przeniesienie prawa wieczystego użytkowania działki gruntu w części ułamkowej 2434/10.000,
- lokalu nr 2 - 3.920 zł + 4.240 zł za przeniesienie prawa wieczystego użytkowania działki gruntu w części ułamkowej 1495/10.000,
- lokalu nr 4 - 5.800 zł + 5.710 zł za przeniesienie prawa wieczystego użytkowania działki gruntu w części ułamkowej 2013/10.000,
- lokalu nr 5 - 5.800 zł + 5.710 zł za przeniesienie prawa wieczystego użytkowania działki gruntu w części ułamkowej 2013/10.000.

I. Zainteresowani mogą oglądać przedmiotowe nieruchomości w dniu 6.10.1998 r. w godz. 9.00-12.00.
Informacji udziela Dział Głównego Mechanika, tel. 715-22-81 wew. 201.
II. Warunkiem uczestnictwa w przetargu jest wpłata wadium w wysokości 10% ceny budynku plus ceny za przeniesienie prawa wieczystego użytkowania działki gruntu do kasy Spółki w terminie 10 dni od daty ukazania się niniejszego ogłoszenia.
III. Oferty pisemne zawierające cenę nie niższą niż cena wywoławcza należy składać w terminie 14 dni od daty ukazania się niniejszego ogłoszenia w siedzibie Spółki przy ul. Nilskiego-Łapińskiego nr 29, 18-100 Łapy (Sekretariat).
IV. W przetargu mogą brać udział osoby fizyczne i prawne.
V. Oferta winna zawierać:
1. imię i nazwisko, bądź firmę, siedzibę firmy i adres składającego ofertę,
2. aktualny wypis z odpowiedniego rejestru prowadzonego dla składającego ofertę,
3. dowód wpłacenia wadium (ksero).
VI. Oferty zostaną rozpatrzone w dniu 19.10.1998 r.
VII. Koszty związane z przeniesieniem własności oraz wszelkie opłaty i podatki ponosi nabywca.
VIII. Zarząd Spółki zastrzega:
- wadium przepada na rzecz sprzedawcy, jeżeli żaden z uczestników przetargu nie zaoferuje ceny wywoławczej,
- prawne unieważnienie przetargu bez podania przyczyn.

(1014838)

Zarząd Gminy i Miasta Stawiski

stosownie do art. 18 ust. 2, pkt 5 ustawy z dnia 7 lipca 1994 r. o zagospodarowaniu przestrzennym (Dz. U. Nr 89 poz. 415 z późniejszymi zmianami) zawiadamia, że będzie wyłożony do publicznego wglądu w dniach od 5 października do dnia 27 października 1998 r. w siedzibie Urzędu Gminy i Miasta w Stawiskach, Plac Wolności 13/15 w pokoju nr 13 w godzinach od 8.00 - 15.00 projekt zmiany miejscowego planu zagospodarowania przestrzennego m. Stawiski - wyznaczenie strefy lokalizacji zabudowy gospodarczej dla istniejącej zabudowy zagrodowej na obszarze, którego granice wyznaczają ulice: Reymonta, Wiejska, Pocztowa i Łomżyńska.

Zgodnie z art. 23 ustawy każdy, kto kwestionuje ustalenia przyjęte w projekcie planu może wnieść protest.

Zgodnie z art. 24 ustawy każdy, którego interes prawny lub uprawnienia zostały naruszone przez ustalenia przyjęte w projekcie planu, może wnieść zarzut.

Zainteresowani mogą zgłaszać protesty i zarzuty na piśmie do Zarządu Gminy i Miasta z podaniem oznaczenia nieruchomości w terminie nie dłuższym niż 14 dni po upływie wyłożenia.

Za Zarząd
Przewodniczący Zarządu Gminy i Miasta
Jerzy Bielawski
(101302)

ZARZĄD MIASTA EŁKU

ogłasza przetarg ustny ograniczony

do kandydatów i członków do spółdzielni mieszkaniowych, którzy do 30.12.1990 r. zgromadzili pełny wkład i zrezygnują z oczekiwania na mieszkanie spółdzielcze na adaptację strychów przeznaczonych do zagospodarowania na cele mieszkalne położonych w budynkach:

1) Nr 29 przy ul. A. Mickiewicza w Ełku, dz. nr geod. 319/1 o pow. 414 mkw.
Powierzchnia użytkowa strychu
lok. A - 42,30 mkw., cena wywoławcza - 2.075,00 zł, wadium - 415,00 zł,
lok. B - 49,60 mkw., cena wywoławcza - 2.433,00 zł, wadium - 487,00 zł,
lok. C - 47,30 mkw., cena wywoławcza - 2.320,00 zł, wadium - 464,00 zł,
lok. D - 40,50 mkw., cena wywoławcza - 1.987,00 zł, wadium - 398,00 zł.
2) Nr 6 przy ul. Toruńskiej w Ełku, dz. nr geod. 285 o pow. 582 mkw.
Powierzchnia użytkowa strychu
lok. A - 28,40 mkw., cena wywoławcza - 1.395,00 zł, wadium - 279,00 zł,
lok. B - 41,50 mkw., cena wywoławcza - 2.039,00 zł, wadium - 408,00 zł,
lok. CF - 53,90 mkw., cena wywoławcza - 2.648,00 zł, wadium - 530,00 zł,
lok. D - 51,60 mkw., cena wywoławcza - 2.535,00 zł, wadium - 507,00 zł,
lok. E - 42,80 mkw., cena wywoławcza - 2.103,00 zł, wadium - 421,00 zł,
lok. F - 28,90 mkw., cena wywoławcza - 1.420,00 zł, wadium - 284,00 zł.
3) Nr 8 przy ul. J. Słowackiego w Ełku, dz. nr geod. 366 o pow. 428 mkw.
Powierzchnia użytkowa strychu
lok. A - 59,30 mkw., cena wywoławcza - 2.947,00 zł, wadium - 590,00 zł,
lok. B - 39,30 mkw., cena wywoławcza - 1.963,00 zł, wadium - 393,00 zł,
lok. C - 43,70 mkw., cena wywoławcza - 2.183,00 zł, wadium - 437,00 zł.
Przeznaczenie - adaptacja na lokale mieszkalne.
Przetarg w dniu 14.10.1998 r. o godz. 10.00 w sali konferencyjnej Urzędu Miasta w Ełku.

Warunkiem przystąpienia do przetargu jest wpłata wadium jw. w terminie do dnia 9 października 1998 r.:

1) W gotówce na konto Urzędu Miasta w Ełku nr PBK W-wa O/Ełk 11101558-1166-3620-3-15 (decyduje data wpływu na rachunek Urzędu Miasta w Ełku - nie później niż termin wpłaty wadium),

2) W obligacjach (na okaziciela) Skarbu Państwa wg wartości nominalnej, gwarancji bankowej, lub weksla potwierdzonego przez bank - poprzez złożenie w kasie Urzędu Miasta w Ełku,

3) Przedłożenie do Wydziału Architektury Gospodarki Gruntami i Ochrony Środowiska Urzędu Miasta w Ełku, pok. nr 35 na trzy dni przed ogłoszonym przetargiem tj. do dnia 9 października 1998 r.:
- zaświadczenia ze spółdzielni mieszkaniowej, że jest się kandydatem lub członkiem do spółdzielni mieszkaniowej i został zgromadzony pełny wkład do dnia 30.12.1990 r.,
- złożenia oświadczenia, że w przypadku wygrania przetargu rezygnuje się z oczekiwania na mieszkanie spółdzielcze.

4. Nabywca pokryje koszty przygotowania przedmiotowych strychów:
- przebudowy lub nadbudowy wraz z kosztami dokumentacji;
- nabycia części wspólnych budynku i udziałów w nieruchomości wg szacunku biegłego ds. wyceny nieruchomości,
- zmiany umów notarialnych na skutek zmiany udziałów w nieruchomości wspólnej.

Wpłacone wadium zostanie:
- zaliczone na poczet ceny nabycia nieruchomości, jeżeli osoba wpłacająca wadium wygra przetarg.

Wpłacone wadium nie podlega zwrotowi:
- jeżeli nabywca nieruchomości zrezygnuje z nabycia nieruchomości lub nie stawi się bez usprawiedliwienia do spisania protokołu rokowań w wyznaczonym dniu i godzinie,
- dokumentacja strychu jest do wglądu w Wydziale Architektury, Gospodarki Gruntami i Ochrony Środowiska Urzędu Miasta w Ełku, pok. 35 w godz. 8.00-15.00.

Wadium zostanie zwrócone na rzecz osób, które nie wygrały przetargu za pośrednictwem Urzędu Pocztowo-Telekomunikacyjnego w Ełku lub przelane na ich konta, nie później niż przed upływem 3 dni od dnia odwołania lub zamknięcia przetargu.

UWAGA!

Zarząd Miasta Ełku może odwołać przetarg jedynie z uzasadnionej przyczyny, nakazać powtórzenie czynności przetargowych albo unieważnić przetarg.
Bliższe informacje pod nr tel. 610-92-51 wew. 235.

(1014803)

P.W. "BAZAROL"
Księżyno, ul. Alberta 6
tel. 663-22-89
oferuje:
węgiel: kostka, kęs, orzech
koks
miał
niskie ceny
ZAPEWNIAMY TRANSPORT
D1014786b

MORANA METAL
Sp. z o.o. w Warszawie
Filia Białystok
ul. Sejneńska 3, tel. 0 90 294 142
SKUP ZŁOMU
w cenie
od 0,10 zł do 0,20 zł/kg
metale kolorowe
ceny konkurencyjne
większe ilości odbieramy własnym transportem
J1014831

PUH „SPAWTECH"
Białystok, ul. Sowlańska 40
tel. 085 743-73-12
(dealer firmy POLONIT)
"CENY HURTOWE I DETALICZNE"
bezazbestowe:
- płyty "POLONIT" (klingieryt)
- szczeliwa
- sznury termoizolacyjne
- uszczelki typ "ARMET"
oraz:
- artykuły spawalnicze
- sprzęt spawalniczy
- naprawiamy palniki i reduktory (POMET-2)
Zapraszamy w godz. 8.00-16.00
J1014850

Cegła klinkierowa żółta
kl. 20 cena 1,00 brutto
kl. 25 cena 1,20 brutto
kl. 30 cena 1,40 brutto
Cegła klinkierowa czerwona
kl. 25 cena 1,70 brutto
WAREX
Ignatki, tel. (0-85) 663-10-33,
ul. Elewatorska 29, tel. (0-85) 651-88-98
1014859

SZARE I KOLOROWE
PŁYTKI CHODNIKOWE 30x30x6
OBRZEŻA 100x20x6
BLOCZKI FUNDAMENTOWE B4, B6
CEGŁY KLINKIEROWE, ZWYKŁE, SZAMOTOWE, PAPA, STYROPIAN, WAPNO, CEMENT
WAREX
UL. ELEWATORSKA 29, TEL. (085) 651-88-98
IGNATKI TEL. (085) 663-10-33
ZAPEWNIAMY TRANSPORT
1014860

AUTOHANDEL Futura
www.futura.pl
AUTORYZOWANY PRZEDSTAWICIEL Plus GSM
Ekstrapromocja
455,- ZŁOTYCH BEZ VAT
W najnowszej promocji cyfrowej sieci Plus GSM można teraz nabyć kartę aktywacyjną z markowym telefonem SONY oraz z zestawem słuchawkowym za jedyne 455 złotych netto.
Salon Futura GSM, C.H. "Marko" (za lodówkami), Białystok, tel. 65-39-445
Salon Futura GSM, Białystok, ul. Legionowa 9/1 lok.33, tel. 74-55-577
Salon INDECO, Zambrów, PL. Sikorskiego 12, tel. (0-86) 71-02-59
Telefon działa wyłącznie z kartą aktywacyjną sieci Plus GSM. Liczba zestawów promocyjnych ograniczona.
Trzymaj rękę na Plusie Przy wyborze planu taryfowego Busines lub Prestige etui za 1zł
D1014855

Entrak

Firma Entrak Sp.z o.o.(oddział w Poznaniu)
będąca oficjalnym dealerem
maszyn budowlanych marki Caterpillar,
poszukuje osoby na stanowisko:

MECHANIK SERWISU POLOWEGO

Wymagania:

- wykształcenie min. zawodowe
- doświadczenie w dziedzinie maszyn budowlanych (koparki, spycharki, ładowarki)

Z naszej strony oferujemy:

- zatrudnienie w stabilnej i prężnie rozwijającej się firmie,
- szkolenie zawodowe,
- dobre warunki płacy i pracy,
- samochód firmowy

Kandydatów prosimy o przysyłanie zgłoszeń na adres:

ENTRAK SP. Z O.O.
ul. Miętowa 20
61-680 Poznań
Osobą kontaktową jest
Stefan KOTECKI (Tel.: 061/822-74-65)

D1014690

PHU "SPAW" HURT-DETAL
HURTOWNIA SPAWALNICZO-TECHNICZNA
15-506 Białystok, ul. Zuchów 29, tel./fax (0-85) 743-17-68
sprzedaż ratalna

- **URZĄDZENIA SPAWALNICZE:** SPAWARKI, PÓŁAUTOMATY, PRZECINARKI, ZGRZEWARKI
- **OSPRZĘT SPAWALNICZY:** PALNIKI, REDUKTORY, UCHWYTY, CZĘŚCI ZAMIENNE
- **ELEKTRODY BAILDON, ESAB,** I INNE RÓWNIEŻ DO K.O.
- **DRUTY SPAWALNICZE ❑ KARBID ❑ ELEKTRODY I LUTY SPECJALISTYCZNE**
- **SZCZELIWA:** PŁYTY POLONIT, SZNURY TERMOIZOLACYJNE I GRAFITOWE
- **MANOMETRY I TERMOMETRY KFM ❑ WĘŻE GUMOWE I PCV**
- **ARMATURA PRZEMYSŁOWA:** POMPY, ZAWORY Z K.O. DO PRZEMYSŁU SPOŻYWCZEGO I PRZEMYSŁU CHEMICZNEGO, ARMATURA KOTŁOWA
- **USŁUGI: DOZOROWE REMONTY KOTŁÓW, KOTŁOWNI, WYMIENNIKÓW**

D1014618a

ROLNICY! Ostatnia szansa zakupu ciągnika URSUS przed podwyżką

Zakład Naprawy Ciągników i Maszyn Rolniczych w Zakrzewie Nowym 4 k. Zambrowa



oferuje

nowe ciągniki URSUS wszystkie typy jeszcze w obecnych cenach, za gotówkę i na kredyt bez oprocentowania.
Przedpłata w wysokości 30% gwarantuje zakup ciągnika po cenie obowiązującej w dniu wniesienia przedpłaty.
Zapraszamy do naszego zakładu w Zakrzewie Nowym 4 k. Zambrowa i do filii w Bakałarzewie woj. Suwalskie, oferujemy kompleksową obsługę przy udzielaniu kredytu.

tel. (086) 71 36 84 lub 71 19 22 Zakrzewo Nowe
tel. (087) 65 02 03 Bakałarzewo

J1014775

NIERUCHOMOŚCI

❑ AGENCJE

AGENCJA "KLEPACCY". Augustów. ☎(0-87)643-23-68, ☎643-05-74.
203717

AGENCJA Nieruchomości "PROMENADA". Suwalki, ☎(0-87)65-19-07.
203716

"DOMINIUM" -Nieruchomości -Wynajem - Lipowa 4, ☎(0-85)74-35-185.
1068516

EŁK, "LOKUM" nieruchomości. Kilińskiego, ☎(0-87)610-17-01.
1080043

"FORUM" -Nieruchomości, Lipowa 4/25, ☎(0-85)743-64-83.
1081724

ŁOMŻA, "TYTAN", Polowa 45, ☎(086)16-62-26.
105554

NIERUCHOMOŚCI, wszelkie sprawy, profesjonalnie. "ARDVIL", Branickiego 17A/102, ☎732-27-78.
1078795

SUWAŁKI- "TRANSAKCJA". ☎(0-87)66-56-14.
203714

"UNIVERS"- Nieruchomści, Grajewo, ☎(0-86)72-26-23, ☎0-90-677-134.
1079449

ZAMBRÓW. "Panorama". Nieruchomości. ☎(086)71-85-72, 0602-791-875.
105634

☎(0-85)742-00-08, ☎746-01-64 -kupno, sprzedaż, wynajem.
1077221

❑ KUPIĘ

DZIAŁKĘ budowlaną. ☎(0-85)7-42-80-59.
1083066

DZIAŁKĘ budowlaną w Grajewie, ☎(0-86)72-29-99.
1082932

GOSPODARSTWO wśród starodrzewia kupię. ☎(0-87)610-24-33.
1080195

MIESZKANIE jedno -dwupokojowe, Białystok. ☎(0-85)745-23-81.
1082518

❑ SPRZEDAM

1,30 ha bezpośrednio rzeka Biebrza, zamienię na osobowy, 7.000,-. ☎(0-85)716-48-32.
1082208

ATRAKCYJNE 69 mkw., garaż, centrum. ☎(0-85)745-15-03, ☎(0-85)651-56-77.
1083083

ATRAKCYJNY dom w budowie, działka 1536 mkw. os. Bacieczki, 185.000,-. ☎(0-85)653-88-35.
1080492

BOBRY k.Ełku -tanie M-5, ☎(0-86)72-26-23.
1081576

BOBRY k.Ełku -tanie M-5, ☎(0-86)72-26-23.
1081577

BUDOWLANA 1,1 ha, duży staw, 8 km od Białegostoku, ☎(0-85)74-11-684.
1081944

BUDYNEK piętrowy 200 mkw., centrum Ełku, plac ogrodzony. ☎(0-87)610-80-11.
1082922

BUDYNEK usługowo-mieszkalny w centrum Olecka. ☎(0-116)30-69.
1082135

DOM, działka -Wasilków, ☎(0-85)719-18-42.
1082499

DOM -stan surowy. Działka 3.400 mkw. -uzbrojona, Grajewo, ☎(0-86)72-47-88.
1080183

DOM -stan surowy. Działka 3.400 mkw. -uzbrojona. ☎(0-86)72-47-88.
1082502

DOM drewniany, Wierzbowo 49, gm. Grajewo, ☎(0-87)621-27-57.
1081857

DOM drewniany do rozbiórki, ☎(0-85)73-76-270 (8.00 -16.00).
1081840

DOM mieszkalny w Kuleszach Chobotki, ☎(0-85)716-90-18.
1082143

DOM murowany 55 mkw., działka 265 mkw. -Wasilków, 65.000,-. ☎(0-85)71-86-179.
1082225

DOM parterowy. Grajewo, ☎(0-86)72-21-59.
1082505

DOM parterowy w Grajewie. ☎(0-86)18-46-49.
1080902

DOM piętrowy, budynek warsztatowy. ☎(0-85)730-54-47.
1082185

DOM w stanie surowym na działce, 5.000 mkw. w Piszu. ☎(0-87)23-43-85.
1082573

DWUPOZIOMOWE mieszkanie, 90 mkw., Magnoliowa (Zielone Wzgórza), niski i wysoki parter, bdb stan. ☎(0-85)661-69-65.
1081841

DZIAŁKA -Kleosin. ☎(0-85)741-26-47.
1082886

DZIAŁKA. Tołcze za Księżynem. ☎(0-85)650-44-58.
1082155

DZIAŁKA budowlana. Grajewo, ☎(0-86)72-21-59.
1082504

DZIAŁKA budowlana (783 mkw.): Łomża - Kraska sprzedam: ☎0602-75-71-30.
105712

DZIAŁKĘ +dom w Bielsku Podlaskim. ☎(0-22)779-62-85, po 18.00.
1081580

DZIAŁKĘ budowlaną, Bielsk Podlaski, 20.000,-, ☎(0-85)730-87-16.
1080401

DZIAŁKĘ budowlaną. Ełk, ☎(0-87)621-44-44.
1079920

DZIAŁKĘ rolno -budowlaną, 2.8 ha, Turośń Kościelna, uzbrojoną. ☎(0-85)651-35-67.
1082993

DZIAŁKI budowlane nad jeziorem Ełk. ☎(0-87)610-19-85.
1080795

DZIAŁKI letniskowe, Szafranki k.Goniądza. ☎(0-86)72-26-23.
1081183

GOSPODARSTWO -dom, budynki gospodarcze, ziemia (nad samym jeziorem). ☎(0-86)72-47-88.
1082503

GRAJEWO- domek murowany, parterowy. ☎(0-86)72-26-23.
1081189

KAWALERKĘ z telefonem, ☎(0-85)653-22-36.
1083024

LOKAL :Łomża, ul. Wyszyńskiego 2 (30,5 mkw.) sprzedam lub wynajmę: ☎0602-75-71-30.
105711

M-4, 60 mkw., Grajewo. ☎(0-86)72-63-83.
1080903

M-4, Bielsk Podlaski, ☎(0-85)730-30-91.
1081572

M-4 (60,8 mkw.) z garażem w Lipsku. ☎(0-87)642-36-36 po 15.00.
203954

M-5, Grajewo. ☎(0-86)72-71-69.
1082262

M-5, telefon, II piętro. ☎(0-87)67-50-81.
203901

MAZURY -siedlisko nad jeziorem. ☎(0-87)23-43-85.
1082569

MIESZKANIE 48 mkw. -Gołdap, ☎(0-87)15-28-60.
1083040

MIESZKANIE 60 mkw. II piętro, wyposażone. Grajewo -Południe, ☎(0-86)72-71-97.
1080182

NOWE, 53 mkw., Wasilków, cegła, ładne wykończenie, częściowo umeblowane. Dojazd do Białegostoku 20 min. miejskim autobusem. Z pwoodu wyjazdu sprzedam. ☎(0-85)719-45-66.
1082448

OGRÓD z zabudowaniami na wsi, 40 km od Białegostoku. ☎(0-85)745-26-57.
1082516

PILNIE -tanio dom drewniany z zabudowaniami, Ostrów Północny 73, gm. Szudziałowo.
1082660

PLAC uzbrojony 8.000 mkw., Warsztat, stacja paliw. Grajewo, ☎(0-86)72-47-88.
1080184

WARSZTAT z mieszkaniem. ☎(0-85)67-62-738.
1080509

ZAMBRÓW. Mieszkania. "Panorama" ☎(086)71-85-72.
105635

❑ POSZUKUJĘ

STANCJI w okolicach ul. Wierzbowej. ☎(0-85)716-15-14.
1082583

❑ WYNAJMĘ

DZIEWCZYNIE, ☎(0-85)65-32-748.
1082551

LOKAL 62 mkw., centrum Grajewa. ☎72-40-78.
1081178

LOKAL handlowo-usługowy -centrum Łap, 90 mkw., Sikorskiego 13B, ☎(0-85)715-33-54.
1081685

LOKAL handlowo-usługowy, I piętro, -centrum Łap, 25-mkw. ☎(0-85)715-33-54.
1081687

MIESZKANIE. ☎(0-86)16-49-06.
1082643

WYNAJMĘ 120 mkw. (produkcja), ☎(0-85)71-94-155.
1080147

USŁUGI

❑ BUDOWA, REMONT

"CARPEXIM" -produkuje i montuje: żaluzje poziome, pionowe; rolety tkaninowe i zewnętrzne; moskitiery. Zapraszamy: Łomża, Nowogrodzka 37, godz. 8-17, ☎(086)166-118. Poszukujemy hurtowych odbiorców z Białostockiego, Suwalskiego.
105574

ELEKTRYK, ☎0602/307-936, ☎(0-85)732-24-24.
1080213

GLAZURA, panele, klinkier, malowanie, inne prace wykończeniowe. Augustów, ☎(0-87)642-56-21.
203944

GLAZURA, terakota, kamień naturalny, ☎(0-85)741-85-25.
1080166

GLAZURA, terakota, malowanie, szpachlowanie, remonty, Wys. Maz. ☎(0-86)762-006.
1082435

INSTALACJE: c.o., hydrauliczne w miedzi, rachunek VAT. ☎(0-87)642-57-22.
1083042

KOMINKI, wkłady kominkowe. Suwałki, ☎(0-87)65-52-64.
203946

MALOWANIE, szpachlowanie, tapetowanie, posadzki, ☎(0-86)71-71-54.
1080368

NAPISY nagrobkowe: pisanie, złocenie. ☎(0-85)682-58-49.
1082671

PARKIET, mozaika, boazeria. ☎(0-85)682-58-69.
1083080

POLBRUK kompletne nawierzchnie, ☎(0-85(74-37-398.
108047

PPHU "Krylamex" S.C. Wtryskowe ocieplanie domów, Kielce, ☎(0-41)311-70-16, Sokółka, ☎(0-85)711-21-89.
1081781

REMONTY. ☎(0-85)653-09-73.
1083067

ROBOTY ziemne ładowarką, koparką, wywrotką. Suwałki, ☎(0-87)66-34-01, ☎0602254008.
203810

ROLETY ANTYWŁAMANIOWE, ☎(0-85)654-42-83.
1076909

SIDING, pokrycia dachowe- solidnie. ☎(0-87)164-107.
203754

SZPACHLOWANIE, malowanie, regipsy, ocieplanie budynków -tanio. Kolno, ☎0-602-434-269.
1082587

TYNKI agregatem -tanio, solidnie: ☎(086)71-37-13.
105604

USŁUGI budowlane od fundamentu pod klucz, tanio i szybko. ☎(0-86)71-64-64.
1081813

WSZELKIE remonty budowlane. Suwałki, ☎0-602505286.
203899

WYKAŃCZAM, kompleksowe remonty, szpachlowanie, malowanie, glazura, terakota, panele, suchy tynk. ☎(0-85)715-67-42 po 20.00.
1082148

❑ AGD, RTV

ANTENY. ☎(0-85)66-14-517.
1082446

AUTOMATYCZNE pralki -naprawa. ☎(0-85)744-46-10.
1078681

AUTOMATYCZNE pralki, ☎(0-85)742-40-49, Kuzyka.
1079960

AUTOMATYCZNE pralki. Cieślik, ☎(0-85)661-24-82.
1082178

PRALKI chłodnictwo -naprawiam tanio -dojazd bezpłatny, ☎(0-85)663-47-93, ☎(0-85)742-42-56.
1081549

❑ TRANSPORT

PIASEK, żwir, ☎(0-85)741-99-66.
1079637

TRANSPORT ZAGRANICZNY, 3,5 TONY (WYNAJEM). ☎(0-87)620-13-21.
1082978

VOLVO 8-tonowy, winda. ☎(0-85)742-57-62.
1074532

ŻWIR, czarnoziem, piasek. ☎(0-85)653-93-24.
1080280

ŻWIR, piasek Starem. ☎(0-85)74-37-196.
1081667

ŻWIR, pulpa, kamaz -tanio, ☎(0-85)676-17-95.
1083031

ŻWIRY, piaski, czarnoziem. Suwałki, ☎(0-87)66-34-01, ☎0602254008.
203809

❑ INNE

POMNIKI granitowe, ☎(0-85)731-14-38.
1081821

TAPICERSTWO meblowe, samochodowe, ☎(0-85)74-24-992.
1081951

VIDEO-FOTO. ☎(0-85)654-33-76.
1081734

WYRÓB i sprzedaż pasków, kołnierzy, mankietów, itp. ze skór futerkowych. Farbowanie skór futerkowych. Ciechanowiec, ☎(0-86)77-20-80, ☎77-12-43.
1083084

ZESPÓŁ "DISCOUT" -wesela. ☎(0-85)65-20-479.
1081652

AUTO-MOTO

❑ KUPIĘ

(1ABC); Auta do remontu, powypadkowe: ☎(090)267-215.
105645

AUTA powypadkowe, skorodowane: ☎(090)367-870.
105646

AUTA powypadkowe, uszkodzone ☎(090)553-409.
105642

AUTA powypadkowe do remontu: ☎(090)553-409.
105647

AUTA rozbite, powypadkowe: ☎(090)36-78-70.
105648

AUTA skorodowane, powypadkowe: ☎(090)26-72-15.
105649

AUTOSZROT, skup aut powypadkowych, złomowanych. Sprzedaż części. Nowa Wieś Ełcka, ☎(0-87)619-73-84.
1082968

AUTO powypadkowe -uszkodzone, ☎(0-85)711-13-29, ☎711-86-19.
1081872

HYUNDAI 1991-92, ☎744-55-48.
1082726

KUPIĘ F170 ☎(0-85)744-55-48.
1082716

KUPIĘ rozbity vw, opel. ☎(0-87)27-92-45.
1082496

ROZBITY kupię. ☎(0-85)66-34-864, ☎0-601-807-037.
1080337

SKUP samochodów w dobrym stanie -za gotówkę, ☎(0-85)744-55-48, 652-37-24.
1082711

STARA 244 RF, lub STARA 266. ☎(0-85)712-12-02.
1079197

❑ SPRZEDAM

*****AUTOKOMIS** "VOYAGER" pod dachem. Sprzedaż, raty, PTS. Myśliwska 2. ☎(085)74-14-718, 74-10-517.
1081949

****AUTOKOMIS, Białystok, ul. Prowiantowa19, ☎/fax(085)65-20-420.**
1083068

***NAJTAŃSZE** opony, felgi.
1080228

***OPONY,** felgi. Kolonia Porosły (koniec Zwycięstwa), ☎(0-85)651-59-30, ☎651-34-46.
1080230

***OPONY,** felgi. Marczukowska 4/1. ☎(0-85)651-34-46, ☎651-59-30.
1080229

ALFA romeo 156, (1998), uszkodzony. ☎0-604-863-986.
1082007

AUDI 100, (1982), 1.900,-. benzyna, stan dobry, hak, szyberdach, radio, 5.500,-. ☎(0-85)716-77-21.
1082001

AUTA z Francji -wszystkie modele i marki, ☎0603/321-798.
1082131

AUTOKOMIS "CHAMPION", Białystok, Stołeczna 2 -dojazd od Krakowskiej, ☎(0-85)746-03-48, ☎0602/191-670.
1080161

BLACHARKA, szyby, podzespoły: niwy, oki, moskwicza, samary, tawrii, od 10,-. ☎(0-85)744-17-19.
1081991

CC 704 (1997): ☎(086)187-202, 0602-57-20-24.
105699

CINQUECENTO 704, (1997), autoalarm, I właściciel, 35.000 km, 16.000,-. ☎(0-85)651-82-50, ☎0-602-770-742.
1081987

CITROEN jumper 1.9D, (1997), faktura. ☎(0-85)730-95-11.
1082601

CITROEN ZX 1.4I, (1996), 25.800,-. ☎(0-85)715-23-12.
1081985

DAF, (1988), podwyższany, bliźniaki -tanio. ☎(0-85)710-20-35.
1082958

FIAT tipo, 1,4, (1994), ☎(0-85)675-36-14.
1082677

FORD escort, 1,3i, kombi, (1991), 100.000 km, bezwypadkowy, 18.000,-, ☎(0-87)643-04-99.
1081688

FORD escort, 1.6, 16V, biały, trzydrzwiowy, białe zegary, 29.000,-. ☎(0-85)716-25-15, ☎716-26-77.
1080314

FORD explorer, (1995), uszkodzony. ☎0-604-863-986.
1081975

FORD transit 2.4D, (1984), 10.000,-. ☎(0-85)663-28-70.
1081960

FORD transit 2.5D, (XII 1995), 38.000,-. ☎(0-85)715-23-12.
1081968

FSO 125P, (1985) -tanio. ☎(0-86)712-385.
1082598

GARBUS po remoncie, ☎(0-87)685-260 - sprzedam.
1081780

GOLF III 1.9TD, (1993), pięciodrzwiowy, idealny, wspomaganie, alarm, 30.500,-. ☎(0-87)158-118, po 18.00.
1081910

HYUNDAI solata, (1991), 16.000 zł, ☎(0-85)661-92-41, ☎675-15-38.
1081709

IZOTERMA stara, 1.600,-, ☎(0-85)718-62-62, ☎090/296-429.
1081876

JELCZ 325DH, 6-biegowy, kryty, (1983), +przyczepa D-83, 25.000,-. ☎(0-87)271-031.
1082578

JELCZ 325: ☎(086)18-33-44.
105719

JELCZ 3W-620 -zamiana na osobowy, ☎(0-85)716-83-69.
1081877

JELCZ turbo, przyczepa 11.5T. ☎(0-86)76-11-45.
1080312

KAMAZ 5320, skrzyniowy, (1980), stan idealny, 8.800 zł, ☎(0-85)650-21-99, ☎0602/557-199.
1082703

KAMAZ 53212, (1988) -tanio. ☎(0-85)712-18-05.
1078260

KAMAZA -zamienię na osobowy, ☎(0-85)730-54-47.
1081882

KAMAZ wszystkie części nowe, używane, ☎(0-85)718-62-62, ☎090/29-64-29.
1081883

KOPARKA "Waryński", (1983), ☎0604/248-126.
1082938

SPRZEDAM Kamaza z naczepą, (1992 rok), 22 tony. ☎0-602-502-849.
1082493

LIAZ ciągnik siodłowy, ☎(0-85)65-22-684.
1081885

LT-45, 2.4, (1991), cena do uzgodnienia. ☎(0-87)27-11-66.
1082950

MALUCH 126pEL, (XII.96), 8.500,-, ☎(0-85)718-62-62, ☎0602/57-07-25.
1081894

MAN 19-280, (1987), 32.000,- +VAT. ☎(0-85)711-48-23.
1082244

MAZDA 323 (1994), pełne wyposażenie. ☎(086)19-60-16.
105700

MAZDA E-2000 chłodnia agregat uszkodzona, ☎604/863-986.
1081891

MERCEDES 123, 240D, (1982), 9.500,-, ☎(0-85)73-28-914 po 16.00.
1081889

MERCEDES 124 300D, biały. ☎(0-86)72-14-87 po 18.00.
1080899

MERCEDES 709 kontener 3,5t. ☎(0-87)65-07-45.
203952

MITSUBISHI carisma, (1998), gdi uszkodzona, ☎604/863-986.
1081892

MITSUBISHI lancer, 1,8D GLX, (1992/93), 20.000,-, ☎(0-85)663-28-70.
1081888

NACZEPA chłodnia, 12.60, (1987), na poduszkach, stan idealny, 64.000 zł +VAT, ☎(0-85)650-21-99, ☎0602/557-199.
1082706

NACZEPA NW-160 wywrotka, 25.000,- ☎0602/25-70-725, ☎090/29-64-29.
1081900

NACZEPA "ZREMB", rozciągana, (1984), przyczepę D 83, Jelcza 317C (niesprawny). ☎(0-85)715-61-75.2
1081811

NADWOZIE bus mercedes 611, 709, 609, 7.000,-. ☎(0-85)716-25-15, ☎716-26-77.
1080293

NEXIA, (1996). ☎0-602-673-484.
1082742

NISSAN almera, 1.4, 16V, pięciodrzwiowy, hatchback, 32.000,-. ☎(0-85)716-25-15, ☎716-26-77.
1080295

NISSAN primera, 2.0i, (1995), 28.500,-. ☎(0-85)675-28-38, ☎0-601-80-23-28.
1082642

OPEL astra, 1.6, (1993). ☎0-602-778-731.
1080874

OPEL calibra, 2.0, (1991). ☎0-602-778-731.
1080871

OPEL: części nowe, używane. Krucza 7, ☎(0-85)745-30-23.
1080286

OPEL kadett, 1600 diesel, 91985), stan bdb. 10.000,-, ☎(0-85)661-02-68.
1081921

OPEL omega, 3.0 NV6, (1994.X.), pełne wyposażenie -zamienię, 46.500 zł, ☎(0-85)650-21-99, ☎0602/557-199.
1082705

OPEL omega 2,3D, kombi, (1987), model 88 lub zamienię na Cinquecento, ☎(0-85)743-69-63.
1083076

OPEL senater, 3.0, 24V, (1990.XII), ☎(0-85)716-39-07.
1081903

OPEL vectra, 1,7TD, (1996), 45.000,-, ☎(0-85)663-28-70.
1081914

OPLA manta, (1983), 2.0, wtrysk. ☎(0-85)650-44-93.
1082066

PASSATT, 1,9D, kombi, (1991), 24.000 zł, ☎(0-85)653-60-49.
1083092

PODGRZEWACZE cieczy chłodzącej, Ułatwiają zimowy rozruch silnika. ☎(0-33)100-448, ☎(0-33)169-927.
1078673

POLONEZ, (1993), 6.500,-. ☎(0-85)663-28-70.
1082032

POLONEZ 1,4 MPI, (1995) 13.900,-, ☎(0-85)715-59-68.
1081939

POLONEZ ATU, 1,4, GLI, rower 16V, (1996), ☎(0-85)655-71-51.
1081935

POLONEZ caro, (1994), stan bardzo dobry, 11.800,-, ☎0602/105-270.
1083033

POLONEZ truck, (1993), 7.500,-, ☎(0-85)676-21-26.
1081931

POLONEZ truck, (1997), 5-osobowy, bez nadbudowy, 14.500 zł, ☎(0-85)71-97-796.
1082236

POLONEZ truck 1.6, (1994), 10.500,-. ☎(0-85)653-51-06.
1082245

PRZYCZEPA 3-osiowa, (1987) -tanio. ☎(0-85)712-18-05.
1078263

PRZYCZEPA D-83, ład. 10t, stan dobry, 5.500,-. ☎(0-87)271-031.
1082576

RENAULT express, (1997), 27.000,-. ☎0-602-514-371.
1082030

RENAULT trafic bus 2.2 benzyna, (1993), stan idealny. ☎(0-86)72-77-46.
1082259

ROBUR, (1985)- super okazja. ☎(0-86)72-20-10.
1083090

SEAT toledo, 1,6B, (1992), 20.500,-, ☎(0-85)71-97-796.
1082241

SILNIK, skrzynię biegów do 126p, Sochonie 95.
1081874

SIMSON skuter, 1.700,-. ☎(0-85)716-25-15, ☎716-26-77.
1080875

SKODA 105L, (1987) -pilnie, tanio. ☎(0-85)653-37-58.
1081997



SKODĘ 110L, (1974), sprawna technicznie, 600 zł, ☎(0-85)66-16-290.
1082713

STAR 200 W, długi, (1982), ☎(0-86)72-50-73.
1079923

STAR 200 z Hadesem. ☎(0-85)715-35-11.
1082014

STAR 28/200, (1997), sztywny, -zamiana - osobowy. ☎(0-85)711-33-91, po 19.00.
1082246

STAR 742, izoterma, (1995), 55.000,-. ☎0-602-514-371.
1082024

CHEVROLET beretta, 2,8L, (1987), ☎(0032/477902580.
1078629

TANIO jelcz 325, 1985 rok. ☎(0-86)755-572.
1081231

TANIO Polonez Caro Plus (1997), ☎(086)16-94-23, (0602)58-91-40.
105709

TOYOTA celica, (1996), uszkodzona. ☎0-604-863-986.
1082011

UAZ 469 "B", stan dobry, 4.800,-, (0-85)675-47-13.
1082227

VOLKSWAGEN golf 1,6, (1984). ☎(0-87)65-35-63.
203951

VOLKSWAGEN passat kombi 1.9TDI, (1995), bogate wyposażenie, czarny, 40.000,-. ☎090-545-459.
1082061

VOLVO V70 AWD, (1998), uszkodzone. ☎0-604-863-986.
1082051

VW golf 1.6D, (1990), 17.200,-. ☎(0-85)730-50-55.
1082272

VW golf IV 1.8, (1998), full opcja, uszkodzony. ☎0-604-863-986.
1082049

VW passat, (1995), 1,8B, serwisowany przebieg, 41.000-, ☎090/273-004.
1082239

VW passat 1.9TD kombi, 29.000,-. ☎(0-85)651-93-80.
1080832

VW transporter, (1989), 12.000,-. ☎(0-85)741-97-59.
1082275

Z powodu wyjazdu pilnie sprzedam wartburga 1.3 (golf), 6.300,-. ☎(0-85)663-42-54.
1082266

ŻUK (1982) stan dobry. ☎(0-87)66-43-47.
203933

ŻUK skrzyniopwy. ☎(0-85)737-54-99.
1082040

❒ NAPRAWY

PRZETACZAM tarcze chamulcowe. ☎(0-85)653-97-53.
1082071

❒ INNE

POSZUKUJĘ skradzionego samochodu Polonez, (1996), kolor śliwkowy. Wysoka nagroda. ☎(0-85)711-72-03.
1082252

SZYBY samochodowe. AUGUSTÓW, ☎0602-579-946. 203755

❒ USŁUGI

AUTOWYPOŻYCZALNIA, ☎(0-85)661-82-32, ☎(0-85)651-24-83.
1083052

BIZNES

"(0-85)732-56-81": Biuro Rzeczoznawcy, Warszawska 40.
1062590

BIURO PODATKOWE. Pełny zakres usług, licencja MF. ☎(0-85)74-60-709, ☎74-60-710.
1077170

GALWANIZERNIA "Gal-Met", Korzeniowskiego 9. ☎(0-85)743-72-01.
1075167

KREDYT, wnioski, biznesplan, doradztwo gospodarcze, ☎(0-85)741-70-74.
1082134

POSIADAM, (Grajewo), budynek magazynowo-gospodarczy, (300). Oczekuję propozycji. ☎(0-86)72-20-10.
1083091

POSIADAM w Hajnówce budynek magazynowo- produkcyjny o pow. 300 mkw. z pomieszczeniami biurowymi. Oczekuję propozycji. ☎(0-85)682-28-10.
1081606

PRODUCENT mebli z drewna nawiąże współpracę ze sklepem meblowym w Białymstoku. ☎(086)185-325, 0602-105-046.
105678

SPRZEDAM wyposażenie sklepu odzieżowego. ☎(0-87)610-24-33.
1080196

WSCHODNIE TOWARZYSTWO LEASINGOWE S.A. BIAŁYSTOK, UL. J. K. BRANICKIEGO 17A, ☎732-11-76, 732-89-70. LEASING: OPERACYJNY, KAPITAŁOWY - NIERUCHOMOŚCI; SAMOCHODÓW OSOBOWYCH; RATALNA SPRZEDAŻ NIERUCHOMOŚCI (OSOBY PRYWATNE).
1075439

UBEZPIECZENIA

"(0-85)732-56-81-TUK". Ubezpieczenia, Białystok, Warszawska 40.
1062591

NAUKA

AS. Kurs krawiecki, ☎(0-85)732-89-44.
1078765

"BRITANICA"- kursy języka angielskiego. Białystok, Kopernika 9, ☎(0-85)744-87-14, (13.00- 18.00).
1077007

KURSY komputerowe, indywidualnie. ☎(0-85)651-63-95, ☎0-601-37-36-77. 1078193

POLSKI -korepetycje, wypracowania, ☎(0-85)651-63-90. 1080187

POTRZEBUJESZ prawo jazdy- zapraszamy "AS", ☎(0-85)732-89-44. 1078766

TRENINGI pamięci, koncentracji uwagi i myślenia logicznego. ☎(0-86)166-856. 1081916

TURYSTYKA

BELGIA -czwartek, ☎(0-85)66-13-778.
1083097

CZWARTEK -Belgia. ☎(0-85)716-10-19.
1082084

DO Frankfurtu zawiozę. Suwałki, ☎(0-87)67-02-53.
203930

LWÓW -wycieczka: 23-27.09.98. "AS", ☎(0-85)74-36-304.
1076425

MIKOŁAJKI Mazury Hotel "Wałkuski". Promocja jesienno -zimowa. Andrzejki, Sylwester, ☎(087)216-628, (0602)58-91-40.
105710

NAJTAŃSZY przejazd z Białegostoku do Warszawy -od poniedziałku do soboty autobusem firmy "BIACOMEX" S.A. W cenie biletu gorące napoje, prasa. "Biacomex" S.A. Białystok, Legionowa 9/1, ☎742-49-05, 744-16-58, 742-35-33. Ekspozytura ul. Boh. Monte Cassino, ☎742-40-53 (całą dobę).
1082766

PIELGRZYMKA do Wilna, "AS", ☎(0-85)74-36-304.
1076422

PRZEJAZD luksusowymi autokarami do Brukseli w dn. 10.10.98 za 50 PLZ. B.P.Nowator ☎742 63 36 lub 742 69 56.
1080190

SZLAKIEM Mickiewicza, 14-17.10.98. "AS", ☎(0-85)74-36-304.
1076418

TANIE wczasy lecznicze, "AS", ☎(0-85)74-36-304.
1076420

USA - wizy, wyjazdy, kompleksowo, solidnie, "PROMESSA", Piłsudskiego 11/2 ☎(085)744-59-02, (10,00-16,00).
1082855

USA wyjazdy, ☎0-602-313-371.
1082196

WĘGRY turystyczno-handlowe autokarem. ☎(0-86)72-38-86. 1079452

WIZOWANIE -USA, Kanada, ☎0601/930-110, ☎0602/503-636. 1082945

GAZETA współczesna **KUPON NA OGŁOSZENIE ZA 2 ZŁ LUB 3 ZŁ**

Maksymalnie 5 słów (ogł. za 2 zł) lub 9 słów (ogł. za 3 zł), łącznie z adresem (telefonem), nie licząc ceny:

cena: telefon:

Ilość publikacji

☐ x 2 zł ☐ x 3 zł

imię, nazwisko:

adres, kod pocztowy:

podpis:

1. Kupony przyjmują nasze biura ogłoszeń i współpracujące agencje (adresy w gazecie). Kupon wraz z dowodem wpłaty na konto 10801024-808-27001-801000-111 PBG S.A. Grupa Pekao S.A.O/Białystok można również przesłać pod adresem: Gazeta Współczesna, 15-950 Białystok, skr. 193.
2. Publikacja pierwszego ogłoszenia nie później niż w ciągu 7 dni od daty otrzymania kuponu.
3. Ogłoszenia za 2 zł i 3 zł publikowane są w wydaniach gazety poniedziałek-czwartek (wyjątek p. 4).
4. Jednorazowe zlecenie 9 emisji ogłoszenia umożliwia druk 1 w magazynie (uwzględniamy wielokrotność 9).

Zakreśl wybraną rubrykę

☐ UBEZPIECZENIA
☐ NAUKA
☐ TURYSTYKA

USŁUGI
☐ budowa, remont
☐ AGD, RTV
☐ transport
☐ inne

PRACA
☐ zatrudnię
☐ szukam pracy

NIERUCHOMOŚCI
☐ agencje
☐ kupię
☐ sprzedam
☐ poszukuję
☐ zamienię
☐ wynajmę

AUTO MOTO
☐ kupię
☐ sprzedam
☐ naprawy
☐ autoalarmy
☐ inne

☐ MATRYMONIALNE
☐ ZDROWIE
☐ ZWIERZĘTA
☐ BIZNES

ZAKUPY
☐ hurtownie
☐ sklepy
☐ producenci

ROLNICTWO
☐ kupię
☐ sprzedam

RÓŻNE
☐ kupię
☐ sprzedam
☐ inne

WYJAZD mikrobusem -w każdy piątek do Belgii, Holandii, Niemiec (video, tel., fotele lotnicze). B.P. "OMAR", ☎745-15-46, ☎0-601-32-15-18, po 17.00 ☎675-58-95. 1083055

ZAKUPY

❒ SKLEPY

NAJTAŃSZY parkiet dębowy w rejonie - "REMONCIK", Giżycko, Kościuszki 18 1081640

SKLEP MOTORYZACYJNY KRAZ, MAZ, ŻUK, LUBLIN, AKUMULATORY, OGUMIENIE. ☎(0-85)74-18-357, SZOSA BARANOWICKA 60A. 1081805

❒ HURTOWNIE

HURTOWNIA Odzieży Używanej: Łomża, ☎(086)18-42-66. 105676

Termitech **WENTYLATORY ŁAZIENKOWE KUCHENNE** BIAŁYSTOK, UL. DOBRA 12 TEL. 743-28-50, TEL./FAX 743-28-57 D1014795

KOMPUTERY, akcesoria, monitory, drukarki. Hurt- detal. Suwałki, ☎(0-87)15-01-79, ☎0-602-22-60-74. 203906

KOMPUTERY -od 700 zł, ☎(0-86)72-86-95. 1082931

BOR - MAZ sc KOTŁY VAILLANT NA GAZ I OLEJ INSTALACJE CO Z PVC I MIEDZI OGRZEWANIE HAL PRZEMYSŁOWYCH PROMIENNIKI, NADMUCH USŁUGI TRANSPORTOWE EŁK, GDAŃSKA 40 **TEL.(087) 610 36 49** D1014822

TANIE opony! Hurtownia Opon "Gumpol" -wszystkie wymiary! Zambrów, ☎(086)71-35-11. Raty! 105728

WYPOSAŻENIE SKLEPÓW I MAGAZYNÓW, PROJEKTOWANIE WNĘTRZ, MONTAŻ, TRANSPORT. Białystok, ul. Swobodna 25A, ☎654-31-50, tel./fax 654-70-43. 1073817

❒ PRODUCENCI

KOSTKA BRUKOWA- PRODUCENT, PŁYTKA CHODNIKOWA, ELEWATORSKA 13, ☎(0-85)651-88-83, 651-71-41. 1083072

KRĘGI BETONOWE, PUSTAKI WIÓROBETONOWE, POKRYWY, PRZEPUSTY, BLOCZKI FUNDAMENTOWE, CEMENT. ☎(0-85)653-44-22. 1083074

PARKIET, mozaika, schody z Hajnówki, ☎(0-85)683-29-20. 1078802

PARKIET, ☎(0-85)675-36-62. 1081259

PRODUCENT siatki ogrodzeniowej, słupków. ☎(0-87)218-397. 1081639

ZNICZE, wypraski, Ustronna 57a, ☎0602-571-991. 1082961

ZDROWIE

BADANIE włosów, ☎744-44-19. 1077100

BEZOPERACYJNE leczenie kamicy żółciowej, nerkowej, prostaty, hemoroidów, ☎744-44-19. 1077102

BIELACTWO, łuszczyca, ☎(0-601)21-43-88. 1077105

CHOROBY skóry i włosów, dr med. Janina Zimnoch specjalista dermatolog. Sienkiewicza 81/6 poniedziałek, środa, piątek 16.00 - 17.00, ☎0602/45-24-99. 1082538

ENDOKRYNOLOG (hormony tarczycy, USG), operacje plastyczne, homeopatia. Instytut. ☎(0-85)663-14-62. 1075738

GABINET GINEKOLOGICZNY dr Iwona Chomczyk, Waszyngtona 1/9, ☎(0-85)654-78-82, ☎0602463-159. 1075458

GABINET stomatologiczny "Prodent", Maria Wokitajtis, codziennie 9.00- 19.00, Kilińskiego 9, ☎(0-85)741-66-58. 1081206

GABINETY ginekologiczne dr med. Janusza Tomaszewskiego. Rejestracja, ☎(0-85)732-20-22. 1083085

GASTROLOGICZNY gabinet, Mickiewicza 27. USG, endoskopia, leczenie, L-4. ☎(0-85)732-30-47. 1071194

KLINIKA Położnictwa i Ginekologii Operacyjnej. Białystok, Parkowa 6, tel. 732-20-22, 732-41-62, dyżury całodobowe. 1081746

NAJNOWOCZEŚNIEJSZE, skuteczne odmładzanie (kolagen, embrioblasty, peeling), plasterki piękności, ☎(0-85)663-14-62. 1075736

NOWOŚĆ! Przeciwzmarszczkowe plasterki piękności Prof. CALI. Dystrybucja, Kleosin, ☎(0-85)663-14-62. 1071373

PEDIATRA, ☎(0-85)675-48-12. 1083075

PSYCHIATRA -dr Choroszucha przyjmuje codziennie, Świętojańska 17/1. ☎(0-85)73-27-735. 1068368

SKUTECZNE leczenie (trądzik, łysienie, otyłość), testy alergiczne, odczulanie. Instytut. ☎(0-85)663-14-62. 1075737

USG ginekolog, 8.00- 20.00. ☎(0-85)732-20-22. 1083086

VIAGRA, ☎0-602-81-89-85. 1083053

ZAŚWIADCZENIA (prawo jazdy), świadectwa kwalifikacji, ☎(0-85)666-14-62. 1080083

ROLNICTWO

❒ KUPIĘ

TURA do C-330 (kupię); ☎(086)192-736. 105638

❒ SPRZEDAM

ALFA-LAVAL 600 litrów. ☎(0-86)72-57-11. 1082491

ATLAS 4-skibowy, talerzówka. ☎(0-87)210-139, ☎210-126. 1082497

BIZON, (1986), bordowy. ☎(0-85)718-75-91. 1083065

BIZON Z-056, (1980), 21.000,-. ☎(0-22)782-71-48. 1080200

BRURAKI pastewne. ☎(0-85)732-46-88. 1081654

C-330, (1990). Przyczepy wywrotki, ☎(0-86)74-51-99. 1081099

C-385, (1982), stan bdb. ☎(0-86)775-581. 1080266

CHŁODZIARKĘ (zbiornik 800l), dojarkę przewodową, (4 aparaty udojowe), 12.000,-, ☎(0-86)75-44-65. 1081690

CHŁODZIARKI 400l -650l -tanio. ☎(0-87)234-994. 1080434

CIĄGNIK 360 P, przyczepa wywrotka, kopaczka, rozrzutnik, pług 2-skibowy. Augustów, ☎(0-87) 44-65-13. 1081982

CIĄGNIK MTZ-82, sprzedam lub zamienię na mniejszy. ☎(0-85)716-81-70. 1082171

EŁK, SUWALSKA 64, ☎(0-87)620-13-21. KOMBAJNY ZBOŻOWE, ZIEMNIACZANE, PRASY, CIĄGNIKI, SCHŁADZARKI. RATY. 1082976

FAHR 750, 1000, kombajny niemieckie, sprowadzanie maszyn rolniczych. ☎(0-85)741-84-37. 1082173

GOSPODARSTWO 12 ha, maszyny, ☎(0-87)611-23-40. 1080186

GOSPODARSTWO 16 ha +zabudowania. ☎(0-85)716-21-37. 1081542

GOSPODARSTWO 17 ha w pobliżu Węgorzewa. ☎(0-87)272-464. 1082581

KOMBAJN buraczany "Neptun, Z-413, 15,-, ☎737-52-94. 1080393

KOMBAJN Bizon, (1983), 30.000,-. ☎(0-87)239-804. 1080093

KOMBAJN Bizon Z-056, (1981). ☎(0-85) 712-57-31. 1082918

KOMBAJN buraczany, (1989), ☎(0-86)760-700, Szepietowo. 1082722

KOMBAJN Fahr M1000. Ciągnik C-3603P (1989). Prasę "Velger". ☎(0-87)64-10-125. 203979

KOMBAJN holand, prasę niemiecką, ☎(0-85)716-73-17. 1081702

KOMBAJN "IHC" Heder 3,70 m z sieczkarnią. ☎(0-87)641-95-90, ☎0601373668. 203865

KOMBAJN John Deer. ☎(0-85)737-71-69. 1082595

KOMBAJNY siewniki, pług obracany, młockarnia, raty. Jeziorki, Dragunajtys. 1077067

KOMBAJNY zbożowe, przyczepy samozbierające, inne, Ruciane Nida, ☎(0-87)231-126, ☎090/536-437. 1081852

KOMBAJN zbożowy Claas -3 m, przyczepa +nóż do kiszonki: ☎(086)78-56-70. 105669

KOMBAJN zbożowy Claas, 3,60. ☎(0-86)719-577. 1080517

KOMBAJN zbożowy Rekord, ☎(0-86)719-527. 1080539

KOMBAJN zbożowy Z-020, wiązałka. ☎(0-85)650-13-52. 1082590

KOMBAJN ziemniaczany jednorzędowy Anna, (1989), stan bdb, 11.000,-. ☎(0-22)782-71-48. 1080199

KOSIARKA samobieżna, 5.300,-. ☎(0-86)72-67-17, wieczorem. 1081628

KULTYWATOR 14 zębowy z watkiem. ☎(0-85)655-71-51. 1082180

LAS, ☎(0-86)72-67-17, wieczorem. 1081629

ŁOSZKI hodowlane, ☎(0-86)761-121. 1082129

LTZ-55A z ładowaczem czołowym -zamienię na ciągnik do 100kM, 32.000,-. ☎090-677-213. 1082188

PŁUGI "3", odwracane. ☎(0-86)76-42-73. 1078998

POSEZONOWA wyprzedaż kombajnów zbożowych, duży wybór, Mścichy. ☎(0-86)72-24-54, ☎0-602-50-56-23. 1079447

PRASA Z-224, ciągnik T-25. ☎(0-85)716-50-93. 1082161

Fricke Maszyny Rolnicze Sp. z o.o. Mrągowo, ul. Przemysłowa 6 tel. (089) 741 29 74 lub 741 53 45 D1014707

Sieczkarnia samojezdna do kukurydzy Claas Jaguar 685

cztero - rzedowa ze zgniataczem kolb - do sprzedania lub na usługi

Posezonowa obniżka cen

na prasy kostkujące - Welger, rolujące - Krone oraz kosiarki - Samasz - nr 1 w Polsce, szlagier eksportowy

PRASY wysokiego zgniotu "Claas" i inne. ☎(0-87)641-95-90. ☎0601373668. 203864

PRZYCZEPA samozbierająca T-10, dwie dmuchawy, młynek bijakowy. Świdziałówka 29 gm. Krynki, ☎(0-85)72-28-000 Górany 8. 1081862

PRZYCZEPĘ samozbierającą sprzedam. Suwałki, ☎(0-87)67-22-41. 203879

PRZYCZEPĘ samozbierającą- fabryczną- tanio. ☎(0-87)68-59-47. 203905

PRZYCZEPĘ wywrotkę 4,5: ☎(086)183-713, wieczorem. 105660

PSZENICĘ ozimą, 10 t, ☎(0-87)629-83-42. 1081691

ROZTRZĄSACZ obornika dwuosiowy, na resorach, stan dobry. ☎(0-85)716-56-92 po 20.00. 1081838

SCHŁADZALNIKI przewoźne- 500l, klaw spustowy, PHU "Alfa", inż. Kajko, 2.000,-. ☎(0-87)230-754. 1080115

SPRZEDAM bizon BS (1990), ☎(0-87)231-126. 1081855

STOLL do buraków cukrowych, 8.000,-. ☎(0-86)719-577. 1080542

TANIO sprzedam C-385. Puchały 5, 18-311 Gać gmina Łomża. 105715

TERMOSTATY, włączniki czasowe, sterowniki do chłodziarek do mleka, ☎(0-86)72-55-45. 1082933

TRUSKAWKI z matecznika, drzewka owocowe. ☎090-279-329. 1081920

URSUS C-330, przyczepę wywrotkę 4T, stan dobry. ☎(0-85)730-23-06. 1082231

UŻYWANE maszyny rolnicze raty- gotówka. Promocyjna sprzedaż. ☎(0-87)644-93-77, ☎(0-87)67-82-20. 203877

WYCINAK do kiszonek. ☎(0-86)76-42-73. 1079000

ZBIORNIK do mleka 450l -tanio. ☎(0-85)716-10-19. 1082081

ZBIORNIKI mleka 600- 400 l. ☎(0-96)703-299. 1081815

ZETOR 5211, (1985), ☎(0-86)701-420. 1082209

ZETOR 70-11; ☎(086)71-32-27. 105721

ZETOR 7211, (1985). ☎(0-86)72-03-75. 1083089

ZWIERZĘTA

AMSTAFFY, ☎(0-85)66-17-416. 1082519

KURSY tresury psów, szkolenie indywidualne. Suwałki, ☎(0-87)67-34-45 po 20.00. 203875

NOWOFUNLANDY, Bernardyny, pudelki miniaturowe, ☎(0-85)65-35-707. 1080704

PINCZERY miniaturowe brązowe, czysta rasa bez rodowodu, 200 zł, ☎(0-86)19-60-66. 1083036

ROTTWEILERY szczenięta. ☎(0-85)745-37-20. 1082120

ROTTWEILER- wybitnie wystawowy. ☎(0-85)730-06-23. 1081574

SPRZEDAM- owczarki niemieckie (szczenięta), rottweiler, doberman-wyszkolone. "KJON", ☎(0-87)61-99-128. 1081098

SZKOLENIE psów: Zaklad Hodowli i Tresury Psów "KJON". ☎(0-87)61-99-128. 1081094

WETERYNARIA

LECZNICA. ☎732-35-76, Białówny 7, Białystok. 1077186

RÓŻNE

❒ KUPIĘ

PŁYTY betonowe używane do 2.000 mkw., ☎(0-85)675-10-15. 1082935

PRZYJMĘ każdą ilość ziemi. ☎(0-85)718-63-64. 1082164

❒ SPRZEDAM

AGREGAT prądotwórczy 55 KW, rury stalowe na konstrukcję kurnika itp., rurę stalową, fi=500, dł. 11 m ☎(0-85)7-169-298, ☎0-90-622-094. 1082300

BLOCZKI FUNDAMENTOWE, KOSTKA BRUKOWA. "PREFABET", ☎(0-85)6-547-201. 1081509

DECK AKAI GX-75, (pilot), stan bdb. ☎(0-85)651-48-20. 1082353

DYLE dębowe: 2m x10cm, 1.20m x10cm, 1.20m x8cm, (ok. 4 msześc.). ☎(0-85)654-71-23, po 20.00. 1081956

JACHTY tango, sportina, po jednym sezonie, tanio. ☎0-602-740-569. 1081758

KAMAZA 5320 z dźwigiem "Jonsered" do załadunku papierówki, przyczepę 10-tonową (zestaw), ☎(0-89)742-36-76 -wieczorem. 1083046

MASZYNA do produkcji kostki brukowej, silosy, mieszarka, taśmociąg. ☎(0-85)655-77-49. 1081047

PIANINO "Białoruś" (1989). Suwałki, ☎(0-87)67-19-20. 203871

PŁYTY drogowe zbrojone 90 sztuk oraz płyty PW-8 z rozbiórki, ☎(0-87)233-872. 1083047

PUSTAKI żużlowe, dowóz, bale świerkowe 30 msześc. -tanio, ☎090/627-631. 1083029

SIATKI ogrodzeniowe, stalowe, powlekane, słupki, bramy -tanio, ☎(0-87)236-315. 1081783

ŚWIERKI żywopłotowe, inne, 3,-. ☎0-602-49-10-13. 1082897

TANIO sprzedam kserokopiarkę kolorową - Sokółka. ☎(0-85)711-56-68. 1081422

"TECHNICS", duża wieża (2x130WAT) - 2.500 zł. ☎732-62-08. 105583

TERAZYT, polbruk, ☎(0-85)74-37-398. 1080643

WALKMAN Panasonic RQV-203, ☎(0-85)654-29-67. 1082839

WÓZEK widłowy "Rak". Suwałki, ☎(0-87)66-62-74. 203893

WYRÓWNARKĘ, piłę taśmową, silniki. ☎(0-86)71-87-86. 1082730

ZBIORNIK ciśnieniowy, 5 at., 3000 l, 1.500,-. ☎(0-82)737-53-42. 1082145

ZESTAW diagnostoczny samochodowy ZD-3, 1.600,-. ☎(0-85)6-744-589. 1082892

❒ INNE

FILTRY uzdatniające wodę, odżelaziacze. ☎(0-86)71-87-86. 1082728

POSZUKUJĘ świadków kolizji samochodów osobowych marki audi -polonez -mazda w dn. 29.06.98 r. ok. godz. 10.40 na trasie Sokółka -Białystok w pobliżu Podkamionki. NAGRODA!, ☎(0-85)711-81-51. 1082549

MATRYMONIALNE

BIURO "Orient". ☎(0-85)74-272-73. 1083070

Treść **ogłoszeń drobnych** z pięciu ostatnich numerów **GAZETY WSPÓŁCZESNEJ** poznasz dzwoniąc:

94-77

Telefoniczna Agencja Informacyjna http://www.tai.com.pl

Z głębokim żalem przyjęliśmy wiadomość o śmierci

Janiny Symaniuksztis

długoletniej emerytowanej Dyrektor Wojewódzkiego Urzędu Poczty w Białymstoku. Wyrazy szczerego współczucia

Rodzinie Zmarłej

składają:

Kierownictwo i pracownicy Dyrekcji Okręgu Poczty w Olsztynie

(1014817)

D1014841

27 września 1998 r. odszedł na wieczną harcerską wartę Harcerz Rzeczypospolitej

płk pilot WACŁAW MARKOWSKI

w latach 1946-47 przyboczny białostockiej "Błękitnej Dziewiątki", członek Koła Przyjaciół "Dziewiątki".

Żegnamy Go z żalem i smutkiem przyjaciele z "Błękitnej Dziewiątki".

Pogrzeb odbędzie się w piątek, 2 października br. o godz. 14 na Cmentarzu Wólka Węglowa w Warszawie.

NOWA WIĘKSZA OFERTA

Białystok ul. Boh. Monte Cassino 8



OŚWIETLENIE

KINKIETY już od 14,90 zł

LAMPY już od 22,90 zł

FIRANY, ZASŁONY

już od 9,90 zł/mb

TAPETY

już od 6,90 zł/rolka

WYKŁADZINY DYWANOWE

PUMA - szer. 4 m
Niska cena, dobra jakość, nowoczesny wygląd
14,90 zł/m²

SAFARI - szer. 2 i 4 m
Ulubiony wzór dzieci
21,90 zł/m²

RAPID - szer. 5 m
Doskonała do każdego pomieszczenia
19,90 zł/m²

WYKŁADZINY PCV

FF - szer. 2 m
Popularna wykładzina łazienkowa i kuchenna
6,90 zł/m²

POLO - szer. 2 m
Tania i trwała
6,90 zł/m²

POROLIT - szer. 2 m
Naturalny wygląd, łatwa w montażu
14,90 zł/m²

PANELE KOMFORT

już od 29,90 zł/m²

DYWANY

polskie, chińskie, indyjskie

TOSCANA wym. 80 x 150 49,90 zł

Zadzwoń: GRATIS 0-800-56-007

PODŁOGA I ŚCIANA KOMFORT

http://www.komfort.pl

D1014318

KIA silnik 1,3 wtrysk PRIDE
cena od 22.900 zł
Gwarancja 3 lata lub 100 000 km.
3-letni pakiet
3-drzwiowy i 5-drzwiowy
Castrol
TOP MOTORS Białystok, ul. Wierzbowa 10 tel./fax 651-68-15, 652-29-07
D1014750

KIA JESIENNA PROMOCJA
Pregio
Koop. MAZDA
FURGON, VAN
3-6-9 osób
~~45.000 zł~~ + VAT
42.000 zł + VAT
poj. 2700 D,
ładowność do 1,5t
PAKIET PZU
3 lata gwarancji lub 100 tys. km
Ceres 2,4 D
27.900 zł + VAT
wywrotka izoterma kontener
D1014746
TOP MOTORS Białystok ul. Wierzbowa 10, tel./fax 651 68 15, 652 29 07
Castrol TFL
Szosa Płn.-Obwodowa 38 tel. 675 30 22 w. 485, 585, fax 675 30 22 w. 385

KIA silnik 1,5 16V SEPHIA II
cena od 34.900 zł
W standardzie: wspomaganie, c. zamek, el. szyby, immobilizer
NOWOŚCI 3-LETNI PAKIET
Gwarancja 3 lata lub 100.000 km Lakier 6 lat
Castrol
1014752
TOP MOTORS Białystok, ul. Wierzbowa 10 tel./fax 651-68-15, 652-29-07

KIA
Koop. MAZDA
- ład. do 1,5t silnik 2.7 D, 83 kM
- zużycie pal. 6,8/100km
- na bliźniakach, niskopodłogowy
- skrzynia, kontener, wywrotka
- komfortowa kabina, (może być z leżanką)

NOWY MODEL! FRONTIER
Ceny naprawdę konkurencyjne!
3-LETNI PAKIET
D1014747
TOP MOTORS Białystok ul. Wierzbowa 10, tel./fax 651 68 15, 652 29 07
Castrol TFL
Szosa Płn.-Obwodowa 38 tel. 675 30 22 w. 485, 585, fax 675 30 22 w. 385

ALERGIE
TESTY na 2500 alergenów oraz odczulanie (metoda S.J.T.) na urządzeniach najnowszej generacji.
Centrum Medycyny Holistycznej Białystok, ul. Rzymowskiego 43/28
✆ 085 45 32 62, w godz.11.00-18.00
a1011616

ZA TREŚĆ REKLAM I OGŁOSZEŃ REDAKCJA NIE ODPOWIADA

GAZETA współczesna
Chcesz dać reklamę?!



ZADZWOŃ
Nasz przedstawiciel handlowy odwiedzi Ciebie
Białystok, tel. 742-05-21
Ełk, tel. 610-85-05
Łomża, tel. 16-56-97
Suwałki, tel. 66-57-26



BIURO REKLAM I OGŁOSZEŃ
tel./fax 742-51-16
wew.3

ZARZĄD MIASTA AUGUSTOWA

ogłasza

przetarg ustny nieograniczony

na sprzedaż nie zabudowanej nieruchomości gruntowej
położonej w Augustowie na Os. Południe przy ul. Sucharskiego, oznacz. nr geodez. 3798/42 o pow. 3035 mkw. przeznaczonej w planie zagospodarowania przestrzennego pod zabudowę mieszkaniową wielorodzinną.
Cena wywoławcza - 148.400,00 zł.
Wadium - 15.000,00 zł.
KW nr 10945.
Przetarg odbędzie się dnia 16.10.1998 r. o godz. 10.00 w siedzibie Urzędu Miejskiego w Augustowie, ul. 3 Maja 60.
Wadium należy wpłacić gotówką w terminie do 13.10.1998 r. na konto Urzędu Miejskiego w Augustowie Nr 11101545-996-3620-3-97 PBK W-wa Oddz. Augustów.
Wadium zwraca się niezwłocznie po odwołaniu lub zamknięciu przetargu, jednak nie później niż przed upływem 3 dni od dnia odwołania lub zamknięcia przetargu. Wadium wpłacone przez osobę, która wygra przetarg, zaliczone zostanie na poczet ceny nabycia, a w przypadku uchylenia się przez tę osobę od zawarcia umowy, wadium przepada na rzecz sprzedającego.
Zarząd Miasta Augustowa może odwołać przetarg z uzasadnionej przyczyny.
Szczegółowe informacje udzielane są w lokalu Urzędu Miejskiego w Augustowie, pokój nr 3.

(1014836)

OGŁOSZENIE PRASOWE O LICYTACJI NIERUCHOMOŚCI

Komornik Sądowy Rewiru I przy Sądzie Rejonowym w EŁKU ogłasza, że:
dnia 6.11.1998 r. o godz. 12.30 w Kancelarii Komornika Sądowego Rewiru I w EŁKU mającego siedzibę przy ul. MAŁECKICH 3, odbędzie się pierwsza licytacja nieruchomości
położonej:
Olecko, ul. Al. Lipowe 1B,
stanowiącej własność:
Skarb Państwa Państwowy Ośrodek Maszynowy w Olecku - jako wieczysty użytkownik działki gruntu do dnia 5.12.2098 r. i właściciel budynków,
dla której SĄD REJONOWY W EŁKU WYDZIAŁ KSIĄG WIECZYSTYCH prowadzi księgę wieczystą **nr KW 13150,**
o powierzchni 11.249 mkw., działki o numerach geodezyjnych: 521/6, 521/11, 521/16, 521/18, 521/19, 521/20, 521/21.
W skład nieruchomości wchodzą:
1. Grunty,
2. Hala napraw,
3. Budynek warsztatowy,
4. Hala produkcyjna,
5. Drogi zakładowe.

Suma oszacowania wynosi **634.146,00 zł,** zaś cena wywołania jest równa 3/4 sumy oszacowania i wynosi 475.609,50 zł.
Licytant przystępujący do przetargu zobowiązany jest złożyć rękojmię w wysokości 1/10 sumy oszacowania, tj. **63.414,60 zł** w gotówce lub książeczce oszczędnościowej.
Nieruchomość można oglądać w ciągu ostatnich dwóch tygodni przed licytacją w dni powszednie od godz. 8.00 do godz. 15.00 oraz przeglądać w Sądzie Rejonowym w Ełku Wydział Cywilny przy ulicy Małeckich 4 akta postępowania egzekucyjnego.

(1014863)

Rejon Energetyczny Białystok Teren

informuje odbiorców o przerwach w dostawie energii elektrycznej, które wystąpią w niżej podanych terminach i wymienionych miejscowościach:
- **w dn. 5-6.10.98 r. w godz. 8.00-15.00: Supraśl,** ul.: Piłsudskiego, Białostocka, Podsupraśl,
- **dn. 7.10.98 r. w godz. 8.00-15.00: Choroszcz,** ul.: Powstania Styczniowego, Mickiewicza, Chodkiewicza, Piłsudskiego, Kościuszki, Kardynała Wyszyńskiego, Raginisa, Berlinga, Traugutta, Słowackiego, nr 2,4,6,8; Szkoła Podstawowa, Przychodnia, Przedszkole,
- **w dn. 7-9.10.98 r. w godz. 8.00-15.00: Złotoria** -bloki mieszkalne Cegielni,
- **w dn. 8-9.10.98 r. w godz. 8.00-15.00: Barszczewo** k.Michałowa, **Juszkowy Gród.**

Przepraszamy odbiorców za kłopoty spowodowane brakiem dopływu energii elektrycznej.
Szczegółowych informacji udziela Rejonowa Dyspozycja Ruchu Białystok Teren, tel. 732-91-05 czynna całą dobę oraz Posterunki Energetyczne obsługujące ww. miejscowości.

(1014852)

Zarząd Miasta Białegostoku

podaje do publicznej wiadomości, że w siedzibie Urzędu Miejskiego w Białymstoku przy ul. Słonimskiej 1, został wywieszony na tablicy ogłoszeń na okres 21 dni (od 30.09.1998 r. do 21.10.1998 r.).

1. Wykaz nieruchomości zabudowanej przeznaczonej do oddania w użytkowanie w trybie bezprzetargowym, położonej w Białymstoku przy ulicy: - Warszawskiej 32, dz. nr 857/8 o pow. 309 mkw.

2. Wykaz nieruchomości przeznaczonych do zbycia w trybie przetargu ustnego nieograniczonego położonych w Białymstoku na osiedlu Bacieczki.

(1014827)

Rejon Energetyczny Łomża

informuje o planowanych przerwach w dostawie energii elektrycznej:
1. w dniu 6.10.1998 r. w godzinach od 7.30 do 15.00 dla odbiorców zamieszkałych w **Grajewie** przy ul.: Traugutta, Piłsudskiego (od Pl. Niepodległości do przejazdu kolejowego) oraz zespół pawilonów PSS w Grajewie przy ul. Piłsudskiego,
2. w dniu 7.10.1998 r. w godzinach od 7.30 do 15.00 dla odbiorców zamieszkałych w **Łomży** przy ul.: Żabiej, Fabrycznej (od Spokojnej do Sikorskiego), Spokojna (od Wojska Polskiego do Poprzecznej), Wojska Polskiego (od Sikorskiego do Piaskowej), Sikorskiego (od Fabrycznej do Różanej).

Wyłączenia są spowodowane koniecznością przeprowadzenia robót związanych z modernizacją i konserwacją urządzeń energetycznych.
Bliższych informacji udziela RE Łomża, tel. 16-34-61 w. 268.

(101305)

Rada Nadzorcza SM "Słoneczny Stok" w Białymstoku

poszukuje kandydata na stanowisko Zastępcy Prezesa ds. Gospodarki Zasobami Mieszkaniowymi.

Preferowane będą osoby posiadające:
- wykształcenie wyższe techniczne, ekonomiczne lub prawnicze,
- dobrą znajomość zagadnień z zakresu spółdzielczości mieszkaniowej udokumentowaną min. pięcioletnim stażem w spółdzielczości mieszkaniowej na stanowiskach kierowniczych lub samodzielnych,
- adres zamieszkania w zasobach SM "Słoneczny Stok".

Zgłoszenia przyjmowane będą do dnia 16.10.1998 r. w sekretariacie Spółdzielni, ul. Armii Krajowej 7.
Bliższych informacji udziela dział kadr, tel. 661-02-35 wew. 33.

(1014844)

TVP 1

6.00 Kawa czy herbata? – magazyn poranny, w tym Wiadomości **7.55** Spółka rodzinna – serial kom. prod. USA **8.20** Giełda – program o rynku kapitałowym **8.30** Wiadomości **8.41** Prognoza pogody **8.45** Dźwiękogra – program dla dzieci **9.10** Mama i ja – program dla mamy i trzylatka **9.25** Domowe przedszkole – program dla dzieci **9.55** Porozmawiajmy o dzieciach – pr. poradnikowy **10.05** Cagney i Lacey – serial prod. USA **10.55** Szkoły za oceanem – pr. edukac. **11.20** Gotowanie na ekranie – magazyn kulinarny **11.40** Podstawy gry na perkusji – program edukacyjny **11.50** Anatomia sukcesu: Rynek finansowy – serial edukac. prod. pol. **12.00** Wiadomości **12.10** Agrobiznes – rolniczy magazyn informacyjny **12.20** Magazyn notowań: Nawóz na zamówienie; Sorbenty dla rolników **12.50** Przyrodnicy: Pamięć – program edukac. **13.10** Przez Karpaty: Słowacja – Słowacki kras **13.30** Zwierzęta świata: Dziennik wielkich kotów – serial dok. prod. ang. **14.00** Dźwiękogra – program dla dzieci **14.30** Teleexpress Junior – program dla młodych widzów **14.40** Trzy dni, aby wygrać – serial prod. polskiej

15.05 Rower Błażeja – program dla młodych widzów

15.50 Flesz-Wiadomości

16.00 Moda na sukces – serial prod. USA

16.25 Studio Komitetów Wyborczych (ogólnopolskie)

17.00 Teleexpress

17.25 Jaka to melodia? – quiz muzyczny

17.50 Gość Jedynki

18.00 Credo – magazyn katolicki

18.25 Sport bez granic – pr. Red. Sportowej

18.45 Światowy Dzień Muzyki

19.00 Wieczorynka: Zaczarowany ołówek

19.15 Jutro weekend – bezpieczeństwo na drogach

19.30 Wiadomości

19.56 Sport

19.59 Prognoza pogody

20.10 Pan i Pani Smith – serial komed. prod. USA

21.00 W centrum uwagi – program public.

21.20 Sprawa dla reportera – mag. Elżbiety Jaworowicz

21.50 Automania – magazyn motoryzacyjny

22.00 CZAS NA DOKUMENT: „Życie ci wszystko wybaczy" – film dok.

22.30 Pegaz – magazyn kulturalny

23.00 Wiadomości oraz sport

23.15 BAR o METR – program rozrywkowy

23.40 Wywiad z Irene Jacob

23.55 Podwójne życie Weroniki – dramat prod. polsko-francuskiej (1991). Reż. Krzysztof Kieślowski. Wyk.: Irene Jacob, Philippe Volter, Halina Gryglaszewska.

Jest to jedna z najbardziej tajemniczych opowieści w dorobku polskich filmowców. Łączy rzeczywistość z fantazją, prozę życia z poezją, to co zwyczajne z tym co niewytłumaczalne. Polka Weronika z miasteczka pod Krakowem i Francuzka Veronique z Clermont-Ferrand urodziły się o tej samej godzinie tego samego dnia i są do siebie podobne jak dwie krople wody. Obie przedwcześnie utraciły matki, obie cierpią wskutek wady serca i obie są obdarzone wspaniałym głosem. Nie znają się, ale hołubią niejasne przeczucie, że istnieje gdzieś ktoś bardzo im bliski, kogo dotychczas nie spotkały. Czas 120 min.

1.25 Filmówka

1.45 Saga rodu Ganzegal

2.00 Grajmy w szachy

TVP 2

7.25 Sport telegram – przegląd wydarzeń sport. **7.30** Dziennik krajowy – serwis informacyjny **7.50** Studio urody – program sport.-rekreac. **8.00** Wiadomości TV Białystok **8.30** Złotopolscy – serial prod. polskiej **9.00** Po prostu żyć – widowisko publicystyczne **9.30** Cousteau odkrywa świat na nowo: Tajemnice społeczności delfinów i wielorybów – film dok. prod. ang. **10.30** Grupa specjalna Eko – serial anim. prod. austral.

11.00 Heloiza – komedia prod. franc. (1990). Reż. Pierre Tchernia. Wyk.: Michel Serrault, Francoise Arnoul, Roger Carel, Pierre Doris.

Właściciel zakładu fotograficznego Maurice Martin pewnego wieczoru zaczyna się czuć dziwnie i z wybiciem godziny 20 zamienia się w kobietę. Postanawia stawić czoła tej życiowej próbie. Każe żonie Denise nazywać się Heloizą i prosi, by kupiła trochę damskich ubrań. Ale zanim Denise wybierze się rankiem na zakupy, Maurice punktualnie o ósmej rano wraca do dawnej postaci. Wieczorem sytuacja się powtarza i szacowny fotograf znów na dwanaście godzin staje się kobietą. Czas 75 min.

12.15 Familiada – teleturniej **12.40** Międzynarodowy Dzień Muzyki **13.00** Panorama **13.20** Dziennik krajowy **13.40** Przodkowie Adama – serial komed. prod. ang. **14.10** Przeboje kabaretowe Grupy Rafała Kmity **14.50** Studio urody – pr. sportowo-rekreacyjny

15.05 Studio Komitetów Wyborczych (regionalne)

16.00 Panorama

16.10 Tożsamość ewangelicka w Europie Środkowowschodniej – program ekumeniczny

16.25 5 x 5 Wygrajmy razem – teleturniej

17.00 Studio Komitetów Wyborczych (regionalne)

17.37 Studio Komitetów Wyborczych (ogólnopolskie)

18.00 Panorama

18.10 Obiektyw

18.35 Jeden z dziesięciu – teleturniej

19.05 W cieniu Kremla, w tym reportaż

19.35 Studio sport: Światowe Igrzyska Jeździeckie – Rzym `98

20.00 Myszy i ludzie – dramat prod. USA

21.50 Dwójkomania

22.00 Panorama

22.35 Sport telegram – przegląd wydarzeń sportowych

22.45 997 – magazyn kryminalny

23.10 Studio sport: Po Lidze Mistrzów

0.10 Międzynarodowy Dzień Muzyki: IX Symfonia Beethovena – koncert

1.30 Studio sport: Światowa piłka

POLSAT

6.00 Poranek z Polsatem **7.45** Polityczne graffiti **7.55** Poranne informacje **8.00** Garfield – serial anim. dla dzieci **8.30** Renegat – serial sensac. prod. USA **9.30** Zar młodości – kanad. serial obycz. **10.30** Star Trek: Stacja kosmiczna – serial SF prod. USA **11.30** Ostry dyżur – serial obycz. prod. USA **12.30** Motowiadomości **13.00** Klip Klaps **13.30** Dyżurny satyryk kraju – program Tadeusza Drozdy **14.30** Piramida: gra – zabawa

15.00 Maska – serial anim. dla dzieci

15.30 Czekam na telefon: gra – zabawa

16.00 Informacje

16.15 Rekiny kart: gra – zabawa

16.45 Stare Trek: Stacja kosmiczna – serial SF prod. USA

17.45 Świat według Bundych – serial komediowy prod. USA

18.15 Pomoc domowa – serial kom. prod. USA

18.45 Informacje

19.05 Powrót Supermana – serial przyg. prod. USA

20.00 Więzień Zendy – komedia prod. USA (1979). Reż. Richard Quine. Wyk.: Peter Sellers, Lynne Frederick, Elke Sommer, Jeremy Kemp.

Opowieść o królewskich bliźniakach rywalizujących o władzę z Peterem Sellersem w roli głównej. Aktor dwoił się i troił w rolach zmarłego króla i jego następcy księcia Rudolpha, władcy Rurytanii oraz oficjalnego sobowtóra, który musi ponosić konsekwencje królewskich zachcianek. Niestety, ani pozbawiony polotu scenariusz, ani tym bardziej pogarszający się stan zdrowia aktora, nie pomagały w realizacji zamiarów twórcy. Czas 104 min.

20.50 Losowanie LOTTO i szczęśliwego numerka (w przerwie filmu)

22.00 Przybysz – serial SF prod. USA

22.55 Wyniki losowania LOTTO

23.00 Informacje i biznes informacje

23.20 Polityczne graffiti

23.35 Andrzej Gołota – reportaż

0.10 4x4 – magazyn motoryzacyjny

0.40 Muzyka na bis

TVN

6.30 Dzień dobry w TVN **6.35** Kropka nad i **6.55** Dzień dobry w TVN **7.00** Pani komisarz – serial sensac. prod. niemieckiej **7.45** Delfy – serial anim. dla dzieci **8.10** Nowe przygody Różowej Pantery – serial anim. dla dzieci **8.35** Słynne kreskówki – serial anim. dla dzieci **9.00** Rzut za 3 – następcy Jordana **9.30** Esmeralda – serial obycz. prod. meksyk. **10.30** Manuela – telenowela prod. argent. **11.30** Jolanda – telenowela prod. argent. **12.00** Telesklep **12.30** Czas to pieniądz – teleturniej **13.00** Big Star Party – superlista **13.55** Delfy – serial anim. dla dzieci **14.20** Nowe przygody Różowej Pantery – serial anim. dla dzieci **14.45** Słynne kreskówki – serial anim. dla dzieci

15.15 W naszym kręgu – serial dla młodzieży prod. austral.

15.45 Szkoła złamanych serc – serial dla młodzieży

16.15 Bajer w Bel-Air – serial komed. prod. USA

16.45 Co za dzień – pr. rozrywk.

17.15 TV Fakty regionalne

17.30 Maraton Uśmiechu – liga dowcipów

18.00 Esmeralda – serial obycz. prod. meksyk.

18.55 Prognoza pogody

19.00 TVN Fakty

19.25 Studio sport

19.30 Bezpieczna Kasa Briana – teleturniej

20.00 Nieznajoma – film obycz. prod. USA

21.50 Millenium – serial sensac. prod. USA

22.50 TVN Fakty

22.55 Kropka nad i

23.17 Prognoza pogody

23.20 Magia kina – serial

23.50 Melrose Place

0.40 MTV – The Cranberries

1.25 Granie na ekranie – program rozrywkowy

NASZA TV

7.45 Świat biznesu – mag. gospodarczy **8.00** Zaginione miasto – serial dla młodzieży **8.30** Opiekunki – serial obycz. prod. hiszp. **9.00** Nie ma jak w domu – serial obycz. prod. austral. **9.30** Płonąca pochodnia – serial obycz. prod. meksykańskiej **10.30** Loving – serial **10.55** Wielcy kreatorzy mody – serial dok. **11.25** City – serial prod. USA **11.50** Antonella – serial prod. argentyńskiej **12.45** Nasz sklep – zakupy w TV **13.30** City – serial prod. USA **14.00** Antonella – serial

15.00 Wielcy kreatorzy mody – serial dok. prod. kanad.

15.30 Loving – serial obycz. prod. kanad.

16.00 Zaginione miasto – serial anim. dla dzieci

16.30 Opiekunki – serial obycz. prod. hiszp.

17.00 Nie ma jak w domu – serial obycz. prod. austral.

17.30 Kobietą być – program Pauliny Smaszcz ze Studia AGNES

17.50 Nasze wiadomości

18.00 Tylko jedno życie – serial prod. USA

19.00 Zoom – magazyn sensacji

19.30 Podaj dalej – teleturniej

20.00 Columbo – serial krym. prod. USA

21.20 Wydział zabójstw – serial krym. prod. USA

22.15 Na wokandzie – serial obycz. prod. USA



Scena z filmu

22.45 Nasze wiadomości

23.05 Ręce do góry – talk show Ewy Michalskiej

23.35 Ośmiornica – serial krym. prod. włoskiej

0.35 Techno party – pr. muz.

1.05 Gry nocne – pr. interaktywny

RTL 7

6.25 Ukryta kamera – pr. rozrywk. **6.45** Na zawsze – serial obycz. **7.30** Teleshopping **8.00** Miłość i dyplomacja – serial obycz. **8.25** Sunset Beach – serial obycz. **9.10** Odjazdowe kreskówki: Kacper, Niebezpieczne Dinozaury, Waleczny Herkules **10.30** Pod czułą kontrolą – film obycz. prod. USA **12.05** Adwokat i prokurator – serial krym. **12.55** Ukryta kamera – pr. rozryw. **13.30** Teleshopping **14.05** Na zawsze – serial obycz. **14.55** Miłość i dyplomacja – serial obycz. **15.20** Odjazdowe kreskówki: Kacper, Niebezpieczne dinozaury, Waleczny Herkules

16.45 Sunset Beach – serial obycz.

17.35 Dziewczyna z komputera – serial dla młodzieży

18.00 Oblicza Nowego Jorku – serial sensacyjny

18.50 7 minut – wydarzenia dnia oraz prognoza

19.00 Zoom – magazyn sensacji

19.30 Podaj dalej – teleturniej

20.00-22.20 CZWARTEK DETEKTYWÓW

20.00 Columbo – serial krym.

21.25 Wydział zabójstw – serial kryminalny

22.20 7 minut – wydarzenia dnia oraz prognoza pogody

22.30 Najeźdźcy – serial SF

23.20 Świat pana trenera – serial komediowy

23.45 Capital News – serial

0.30 Dziewczyna z komputera – serial dla młodzieży

0.50 Oblicza Nowego Jorku – serial sensac.

1.30 Zoom – magazyn sensacji

1.55 Podaj dalej – teleturniej

TV BIAŁYSTOK

7.00 Przygody Guliwera – amer. serial anim. **7.20** Dżungla rytmów – serial anim. dla dzieci **7.30** Czy wiecie, że...? – popularnonaukowy program prod. USA **7.54** Świat dzikich zwierząt **8.00** Obiektyw – wiadomości poranne **8.08** Kartka z kalendarza **8.10** To już ranek **8.30** Telerebus – plansza **8.32** Cudowny świat zwierząt Australii – Fauna – serial przyr. prod. austral. **9.00** Maria z przedmieścia – serial **9.25** Kopciuszek – Przypadkowe spotkanie **9.45** Jaka Polska? **9.50** Zwierzęce instynkty – film dok. prod. franc. **10.50** Mistyka pereł – film dok. prod. austral. **11.45** Ludzie, pasje i... – magazyn o ludziach i ich zainteresowaniach **12.15** Rok Sześćdziesiąty ósmy – film fab. prod. USA **13.50** Niewiarygodne sporty – serial dok. **14.15** TV encykl. multimedialna – Jak powstają trzęsienia ziemi? **14.30** Wanda Wiłkomirska w Białymstoku **14.50** Gość dnia

15.05 Regionalne Studio Komitetów Wyborczych

16.00 Obiektyw – flesz

16.30 Maria z przedmieścia – serial

17.00 Regionalne Studio Komitetów Wyborczych

18.00 Panorama

18.10 Obiektyw

18.30 Kartka z kalendarza

18.34 Klub Telewizji Białystok – program na żywo z telef. udziałem gości

19.30 Grilowanie na ekranie – Indyk – amer. serial poradnikowy prod. USA

20.00 Zwierzęce instynkty – film dok.

21.00 Ludzie, pasje i... – magazyn o ludziach i ich pasjach

21.25 Jaka Polska?

21.30 Telerebus – plansza

21.32 Obiektyw – wiadomości wyborcze

22.00 Rok Sześćdziesiąty ósmy – film obycz. prod. USA

23.50 Niewiarygodne sporty – serial dok.

TV POLONIA

7.00 TV Polonia zaprasza – Program dnia **7.05** Dziennik krajowy **7.25** Sport telegram **7.30** Dzieci takie jak nasze – magazyn **7.45** Zrób to lepiej: Terakota **7.55** Krasnal Tymoteusz – mag. dla dzieci **8.20** Stawiam na Tolka Banana – serial prod. polskiej **9.00** Wiadomości **9.15** Zwierzolub – program poradnikowy **9.35** WOJENNE DNI: Pożegnanie z Marią – dramat prod. polskiej **11.05** Polska-NATO: Wędrzyn – reportaż **11.25** Z archiwum i pamięci **12.00** Wiadomości **12.15** Przegląd prasy polonijnej **12.30** Polonijny magazyn gospodarczy **13.05** Krzyżówka szczęścia – teleturniej **13.30** Polska znana i mniej znana **13.40** Kronika ojczysta: Wiek XIV – Kazimierz Wielki **14.05** Najważniejszy dzień życia: Karuzela – film prod. polskiej **15.00** Panorama **15.25** Uczmy się polskiego: Zakupy – pr. edukac. **16.00** Polonijny magazyn gospodarczy **16.30** W krainie władcy smoków – serial prod. polsko-austr. **17.00** Teleexpress **17.15** Polska piosenka: Ludzie, zjawiska, epizody – pr. inform.-rozryw. **17.35** SPORT Z SATELITY. Podniebne rodeo **19.10** Manufaktura – reportaż Magdaleny Michalskiej **19.20** Dobranocka: Wędrówki Rzepa **19.30** Wiadomości **19.55** Prognoza pogody **20.00** TEATR TV: Władysław Terlecki „Śmierć w Tyflisie" **21.30** Okno pamięci Leszka Mądzika – film dok. **21.55** MdM, czyli Mann do Materny – Materna do Manna – program rozrywkowy **22.30** Panorama **23.05** W centrum uwagi **23.20** Świnka – serial komediowy prod. polskiej **0.05** Wojna o cegłę – reportaż **0.30** Hamburgery przy Florianskiej – reportaż Krzysztofa Miklaszewskiego **0.50** „Wędrówki Rzepa" **1.00** Wiadomości **1.25** Sport **1.27** Prognoza pogody **1.30** Biografie: Janusz Piekałkiewicz **2.15** Dawno temu za górami w Falsztynie – reportaż **2.30** Panorama **3.05** Śmierć w Tyflisie **4.35** Okno pamięci L. Mądzika **5.00** MdM – program rozrywkowy **5.35** Polonijny mag. gospodarczy **6.05** W centrum uwagi **6.20** Polska piosenka: Ludzie, zjawiska, epizody – program muzyczny **6.45** Antologia literatury emigracyjnej

POLSAT 2

6.00 Przytul mnie – program muz. **7.00** Szok-blok – pr. muz. **7.30** Dżana Music **8.00** TV Shop **8.30** Kapitan Jastrząb – anim. **9.00** Power Rangers – serial **9.30** Central Park West – serial **10.30** Allo, Allo – serial kom. **11.00** Bobby kontra wapniaki **11.30** Żar młodości – serial **12.30** Tajemnicza dama – telenowela **13.30** SPOM – Strefa Pomarańczy **14.00** Soundtrack – program muz. **14.30** Szok-blok – program muz. **15.00** Dance TV **15.30** SPOM **16.00** Domek na prerii – serial **17.00** Informacje **17.10** Sally czarownica – anim. **17.35** Power Rangers – serial **18.00** Bobby kontra wapniaki – serial anim. prod. USA **18.30** Allo, Allo – serial komed. **19.00** Micaela – telenowela **20.00** Kobra – serial sensac. **21.00** Hrabina z Hongkongu – komedia prod. ang. **22.45** Obcy w domu – horror **0.30** Przytul mnie – nocny pr. muz.

POLONIA 1

4.00 Top Shop **13.30** Stellina – serial **14.30** Top Shop **17.15** Kosmiczne święta – film dla dzieci **17.45** Celeste – telenowela prod. argent. **18.40** Bliżej filmu – magazyn filmowy **19.15** Top Shop **19.45** Wędrówki Guliwera: Szwecja – serial dok. **20.50** Stellina – serial prod. argent. **21.50** Nie tylko na weekend – magazyn turystyczno-rekreacyjny **22.20** Reportaż z planu – magazyn nowości filmowych **22.50** Top Shop

ATV

6.00 Program dnia **6.05** Smak muzyki **6.30** Santa Barbara – serial **7.30, 11.30, 15.00** Zakupy w ATV **8.00** 74,5 Nowa fala – serial sensac. **9.00** Westgate – serial sensac. **10.00** Larry i Balki – serial komed. **10.30** Tajemnica „Enigmy" – serial woj. prod. polskiej **12.00** Parapsychologia – film dok. **13.00** Santa Barbara – serial **14.00** 74,5 Nowa fala – serial **15.30** Xapatan – teleturniej **17.00** Santa Barbara – serial **18.00** 74,5 Nowa fala – serial **19.00** Zakupy w ATV **19.30** Men – magazyn dla mężczyzn **20.00** Larry i Balki – serial komed. **20.30** Bojownik przyszłości – film sensac. prod. włoskiej **22.00** To jest kino – mag. film. **22.30** Gotuję bo lubię **23.00** Różowa seria – erot. **0.30** Wrestling **1.30** Kto grzeje się w łóżku mojej żony – komedia erotyczna prod. włoskiej

ROMANTICA

6.00 Ocalona – serial **7.00** Rosangelica – serial **8.00** Królowa dżungli – serial **9.00** Dla twojej miłości – serial **10.00** Ocalona – serial **11.00** Rosangelica – serial **12.00** Królowa dżungli – serial **13.00** Dla twojej miłości – serial **14.00** Ocalona – serial **15.00** Rosangelica – serial **16.00** Królowa dżungli – serial **17.00** Dla twojej miłości – serial **18.00** Ocalona – serial **19.00** Rosangelica – serial **20.00** Królowa dżungli – serial **21.00** Dla twojej miłości – serial **22.00** Ocalona – serial **23.00** Rosangelica – serial **24.00** Królowa dżungli – serial **1.00** Dla twojej miłości – serial

HBO

8.45 Pogromcy duchów 2 – komedia prod. USA **10.30** La Bamba – film muz. prod. USA **12.20** Sowizdrzał Święcokrzyski – komedia prod. polskiej **14.00** Walka o puszczę żubrów – film przyr. prod. ang. **14.55** Cherokee Kid – western **16.30** Na planie filmu Rewolwer i melonik – reportaż **17.00** Rodzina Leśniewskich – film przyg. prod. polskiej **18.35** Szczeniacka miłość – film obycz. prod. USA **20.00** Czarodziej Kazaam – film obycz. prod. USA **21.35** Plump Fiction – komedia prod. USA **23.00** Historia Chippendales – film dok. prod. ang. **23.55** Crying Freeman – Wybrany – film sensac. **1.35** Dyrektor szkoły – dramat prod. USA **3.25** Trzech frajerów z Teksasu – komedia prod. USA **4.55** Sekcja zwłok 3 – Głosy zza grobu – film dok.

CANAL PLUS

7-8.25 i 18-20 – program niekodowany

7.00 Muzyczny Budzik **7.30, 18.05, 19.30** Diabelski Młyn – anim. **7.50, 17.55** Cyberia **8.00** Kuchnia filmowa: Długi pocałunek na dobranoc **8.25** Łapu-capu **8.30** Temperatura zapłonu – film sensac. prod. USA **10.05** Z życia przyrody – dok. **10.35** Przygoda na Alasce – film przyg. prod. USA **12.30** Star Trek. Voyager 4 – serial SF **13.30** Dr Halifax 3 – Bać się ciemności – film sensac. **15.15** Sknerus – komedia **17.05** Krokodania – anim. **17.30** Finał klub. Mistrzostw Europy na żużlu **20.00** Mandela – film dok. **22.00** Junior – komedia **23.50** Czerwone berety – dramat obycz. prod. polskiej **1.25** Po sąsiedzku – komedia prod. USA **3.00** Fever Lake – horror **4.30** Zbrodnie w ciszy – dramat sensac. prod. USA **6.00** Polowanie – film dok.

EUROSPORT

8.30 Magazyn żeglarski **9.00** Łucznictwo: ME w Agen **10.00** Lekkoatletyka: Mityng IAAF w Tokio **11.00** Automobilizm: Wyścigi form. 3000 na Nurburgingu **12.00** Piłka nożna: Legendy MŚ **13.00** Automobilizm: Tractor Pulling – ME `98 w Great Eccleston **14.00** Mag. sportów motorowych **15.00** Jeździectwo: MŚ w Rzymie **17.00** Magazyn olimpijski **17.30** Triathlon: Zawody Iron Man na Hawajach **18.00** Offroad – magazyn **19.00** Piłka nożna: Legendy MŚ **20.00** Piłka nożna: I runda Pucharu Zdobywców Pucharów **22.00** Piłka nożna: I runda Pucharu Zdob. Pucharów **24.00** Magazyn sportów motorowych **1.00** Magazyn motocrossowych MŚ

DISCOVERY

(P) – polska wersja językowa

9.00, 12.00, 17.00 (P) Wędkarskie przygody Rexa Hunta **9.30, 12.30, 17.30** (P) Roadshow **10.00, 13.40, 18.00, 1.00** (P) Flightline, czyli wszystko o maszynach latających **10.30, 13.30, 18.30** (P) Podróżnicy w czasie: Walka o Angkor **11.00, 16.00, 21.00** (P) Możliwe – niemożliwe? Droga do gwiazd **14.00, 19.00** (P) Opowieści o zoo **14.30, 19.30** (P) Dzikie Discowery: Uwaga, goryl! **15.30, 20.30** (P) Tajemniczy świat Arthura C. Clarke`a: Zombi **22.00** (P) Koia i stępki: Superpociąg **23.00** (P) Medycyna sądowa: Zwęglone szczątki **23.30** Medycyna sądowa: Śliska sprawa **24.00** (P) Detektywi sądowi: Podpisane własną krwią **1.30** (P) Roadshow **2.00** (P) Fenomeny pogody **2.30** (P) Fenomeny pogody: Tajemnicza mgła

HIT DNIA

TVP 2

20.00 Myszy i ludzie – dramat obyczajowy prod. USA (1992). Reż. Gary Sinise. Wyk.: John Malkovich, Gary Sinise, Ray Walston, Sherilyn Fenn.

Ameryka czasów Wielkiego Kryzysu. Po kraju wędrują tysiące sezonowych robotników rolnych poszukujących pracy na farmach. George – młody chłopak wędrujący od farmy do farmy w poszukiwaniu pracy, opiekuje się swoim nienormalnym kuzynem Lennym. Lenny jest łagodny i dobry, ale jako przygłup odrzucany jest przez całe otoczenie. Może zaprzyjaźnić się jedynie z kimś, kto też jest „inny" – może bezbronny z powodu starości, może napiętnowany z powodu innego koloru skóry. Lenny tęskni do ciepła, może miłości. A przecież bywa niebezpieczny. Wtedy, gdy nie potrafi zapanować nad swoją ogromną siłą. George i Lenny wspólnie hołubią idylliczny sen o własnej, małej farmie, spokojnej przystani w nieprzyjaznym świecie. Ich marzenia rozbija w puch tragedia na kalifornijskim ranczu.

Czas 107 min.

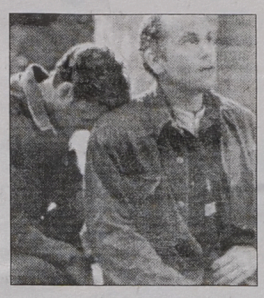

FILMY NA DZIŚ

20.00 TVP 2 **Myszy i ludzie** – dramat obyczajowy prod. USA (1992). Czas 107 min.

20.00 Polsat **Więzień Zendy** – komedia prod. USA (1979). Czas 104 min.

20.00 TVN **Nieznajoma** – dramat obyczajowy prod. USA (1991). Czas 110 min.

23.45 TVP 1 **Podwójne życie Weroniki** – dramat prod. francusko – polskiej (1991). Czas 90 min.

23.50 Canal Plus **Czerwone berety** – dramat obyczajowy prod. polskiej (1962). Czas 92 min.

DOKUMENT – REPORTAŻ

TVP 1

22.00 Czas na dokument: Życie ci wszystko wybaczy – film dokumentalny.

Maria Zmarz-Koczanowicz i Michał Arabudzki proponują widzom dokument nieco inny niż zwykle. Opowieść o człowieku, który zrealizował swe dziecięce marzenia – zamieszkał w wielkim mieście, zdobył zawód fryzjera, jak chciał, a na dodatek został gwiazdą striptizu.

– Miałem w życiu trzy pasje: fryzjerstwo, śpiew i chodzenie na pogrzeby – rozpoczyna swe wyznania przed kamerą striptizer Janusz Chojnacki. Mówi szczerze, opowiada barwnie i z uśmiechem, choć nie każdy etap jego drogi życiowej był radosny.

KIBIC PRZED TELEWIZOREM

10.00 **Eurosport** – Lekkoatletyka. Mityng IAAF w Tokio.
15.00 **Eurosport** – Jeździectwo. Mistrzostwa Świata w Rzymie.
17.00 **DSF** – Tenis ziemny. Puchar Wielkiego Szlema w Monachium.
17.30 **Canal Plus** – Żużel. Finał Klubowych Mistrzostw Europy.
20.00 **Eurosport** – Piłka nożna. Puchar Zdobywców Pucharów, I runda, rewanże.

RADIO BIAŁYSTOK

(72,8; 72,68; 99,4; 99,6; 98,6 MHz)
Program regionalny
Wiadomości Radia Białystok co godzinę – wydanie główne 7.00, 16.00
Wiadomości w skrócie: 5.30, 6.30, 7.30, 8.30, 16.30, 17.30; Przegląd prasy: 5.15, 6.20; O tym się mówi: 6.45, 7.18; Informacje z przejść granicznych: 5.38, 6.12, 8.15, 12.08, 15.08, 16.24; Sport: 5.32, 7.45, 18.05, 19.05, 21.05; Moto Radio: 6.15, 8.15, 12.09, 15.05, 16.24; Reporterzy informują: 5.23, 5.45, 6.40, 6.45, 8.20, 16.39, 16.45, 17.21, 17.40, 17.45; Regionalne notowania walutowe: 8.39, 11.08; Serwis kulturalny: 7.13, 8.40, 16.13, 16.55; Pogoda dla alergików: 6.55, 7.55, 8.32, 14.55, 16.55, 17.55
PROGRAM REGIONALNY
5.00 Fakty i muzyka (wiadomości co 30 min) – prowadzi Tomasz Wolski; 5.45 Zielone studio; 9.10 SPOTKANIA – prowadzi Piotr Łęgowski; 9.20 Pogodowe co nieco; 9.40 Powieść w Radiu Białystok – M. Ławrynowicz „Diabeł na dzwonnicy" – czyta Marian Opania; 10.25 Żyj zdrowo; 11.15 LOSOWANIE KONKURSU RADIA BIAŁYSTOK; 11.53 English on... Route 66; 12.15 Magazyn Filmowy; 13.10 STUDIO WYBORCZE; 15.10 CO NIESIE DZIEŃ – prowadzi Dorota Sawicka; 16.00 FAKTY I MUZYKA (wiadom. co 30 min) – prow. Iza Serafin; 18.10 Muzyczne listy; 18.30 Litewski Mag. Radiowy – oprac. Eugeniusz Pietruszkiewicz; 18.45 Pad znakam Pahoni – oprac. Włodzimierz Prochowicz; 19.10 13 brudnych wojen – W. Pacula, J. Juszkiewicz; 19.30 MUZYKA STAREGO WIEKU – aud. Zbigniewa Zająca; 20.05 DOBRANOCKA; 20.15 Mixer – muzyka dla wszystkich – prow. J. Kaliszewski; 21.30 Wszystko co nasze – aud. dok. A. Pietruczuk; 22.00 REFLEKTOREM PO ŚWIECIE – program BBC; 23.05 NOCNA ORKIESTRA RADIA BIAŁYSTOK – prow. M. Kozłowski

RADIO AKADERA

(71,24; 87,7 MHz)
Serwis informacyjny – 6.00-0.00 co godzinę; Ogłoszenia – 7.15-20.15 co godzinę; Konkursy – 10.15-11,55, 15.10-16.55
6.05-10.00 Prezentuje Wojciech Kujałowicz; 6.15 Przegląd prasy lokalnej; 6.30 Serwis lokalny, komunikaty; 6.50 Halo granica; 7.20 Radiowy Komunikat Drogowy; 7.30 Informacje lokalne; 7.45 Przegląd prasy lokalnej; 8.30 Informacje lokalne, komunikaty, sytuacja na przejściach granicznych, noc na służbie, kursy walut; 9.10 Horoskop; 9.30 Informacje lokalne, komunikaty, propozycje kulturalne na dziś; 9.45 Porady Prawnika; 9.50 Miejski Pośredniak; 10.05-15.00 Prezentuje Robert Baran; 10.10-11.55 Konkurs (2 części) (tel. 7455-555); 12.00 Hejnał Białegostoku, Informacje lokalne, komunikaty, informacje z przejść granicznych; 12.05-14.00 Szafa gra – czyli piosenki wybierane przez słuchaczy; 13.10 Horoskop; 13.20 Radiowy Komunikat Drogowy; 13.45 Notowanie Giełdy Papierów Wartościowych, kursy walut; 14.05 Informacje lokalne; 14.20 Filmowy eter – magazyn filmowy; 15.05-20.00 Popołudnie z Akaderą – prezentuje Krzysztof Sadowski; 15.20 Radiowy Komunikat Drogowy; 15.10-16.55 Konkurs (2 części), tel. 7455-555; 16.00 Informacje lokalne, komunikaty, kursy walut, sytuacja na przejściach granicznych, propozycje kulturalne na dziś; 16.45 Porady Prawnika; 17.10 Horoskop; 18.05 Serwis lokalny, Miejski pośredniak; 19.05 Nowości muzyczne Radia Akadera; 19.30 Lista Przebojów Radia Akadera (skrót); 20.05 Serwis lokalny; 20.05-1.00 Letni Wieczór z Radiem Akadera – prezentuje Ewa Drążek; 1.00-6.00 Nocny odlot – muzyka non stop

RADIO ŁOMŻA

(68,45 MHz)
Serwisy informacyjne: 5.00, 6.00, 7.00, 8.00, 9.00, 10.00, 12.00, 14.00, 16.00, 18.00, 20.00, 22.00
Łomżyński Informator Radiowy: 6.30, 7.30, 8.30, 14.30, 16.30; Informator Turystyczny: 11.00, 13.00, 15.00, 17.00; Sport: 10.30, 12.30, 15.30, 18.30; Ogłoszenia 10 min po każdej pełnej godzinie
6.15 Słowo Boże; 8.15 Auto-Info; 9.15 Gość Dnia; 9.45 Notowania Walutowe; 10.15 Auto-Info; 13.15 (sobota, niedziela) Auto-Motor i Sport: 13.30 (piątek) Dwa kwadranse z Panią Domu, (sobota) Chip – magazyn komputerowy; 14.30 (niedziela) Spotkanie z Biskupem Łomżyńskim; 15.45 Serwis ekonomiczny; 16.45 Notowania walutowe; 17.15 Gość Dnia; 18.05 Godzinka Dipolo (niedziela) Lista Przebojów Dipolo; 19.05 Koncert Życzeń; 20.05 Audycje cykliczne: (poniedziałek) Prezentacje Łomżyńskie, (wtorek) Audycja historyczna, (środa) HAY – magazyn muzyczny, (czwartek) XL – magazyn muzyczny, (piątek) Lista Przebojów Radia Łomża, (sobota) Dyskoteka Radia Łomża, (niedziela) Sport w Radiu Łomża; 22.05 Łomżyńskie Noce Radiowe

RADIO 5

(70,52; 73,28; 91,2 MHz)
Wiadomości z kraju i ze świata – od 6.00-10.00 i 18.00-0.00 co godzinę oraz o 12.00, 14.00 i 16.00; Wiadomości lokalne – 6.05-9.05 co godzinę, 11.05, 13.05, 17.05; Przegląd prasy – 6.45, 7.45, 8.45; Ogłoszenia – 8.30-18.30 co godzinę
6.00-9.00 Poranek Radia 5 (m.in. echa dnia, horoskop, poranny konkurs informacyjny, notowania walut); 7.30 Klakson – dla kierowców; 8.35 Wiadomości gospodarcze; 8.40 Wybór piosenki dnia; 9.20 Gość Radia 5; 11.15-12.00 Telefon dla Ciebie (667-80-00); 12.20 Porady Prawnika; 13.20 Konkurs; 15.20 Klakson – dla kierowców; 16.20-18.00 Magazyn reporterów; 19.10-0.00 Wieczór DJ-ja; 20.30 Magazyn Komputerowy CHIP; 1.00-3.00 Zadzwoń, wybierz i zapowiedz (tel. dla słuchaczy 667-80-00)

RADIO JARD

(89,2 MHz)
Wiadomości ultrakrótkie – co godzinę 6.00-9.00 – Poranek z Radiem Jard (przegląd prasy, informacje lokalne, gimnastyka) 9.00-12.00 Tylko przeboje (muzyka, informacje, porady, konkursy) 11.45 Białystok w pigułce (informacje o naszym mieście) 12.00-14.00 Pozdrowienia ultrakrótkie w samo południe (program z udziałem słuchaczy, tel. 652-44-33) 14.00-18.00 Tylko przeboje (konkursy, informacje, ciekawostki) 18.00-19.30 Wspomnij mnie (przeboje sprzed lat, piosenki z czarnej płyty) 19.30-20.00 Przeboje, które kochacie (piosenki na życzenie słuchaczy, zamówienia na kartkach pocztowych) 20.00-22.00 Pozdrowienia ultrakrótkie (wydanie wieczorne, program z udziałem słuchaczy tel. 652-44-33) 22.00-23.00 Program uniwersalny (przeboje z różnych gatunków muzyki) 23.00-6.00 Noc z Radiem Jard
PROGRAM 1
(225 kHz, 68,60; 70,01; 70,22; 106,4 MHz)
PROGRAM 2
(88,3; 92,0; 92,3 MHz)
PROGRAM 3
(66,41; 71,12; 72,02; 90,5; 96, 96,6; 98,5 MHz)
RADIO BIS (88,3; 92,0; 92,3 MHz)
RADIO MARYJA
(67,55; 102,0; 102,6, 104; 104,7; 107,9 MHz)
RADIO RMF FM
(66,7; 89; 91,1; 91,5; 91,9; 102,2; 102 MHz)
RADIO ZET (65,99; 101,4; 104,0; 107,3 MHz)
RADIO BAB (69,05 MHz)
RADIO WAWA (88,6 MHz)

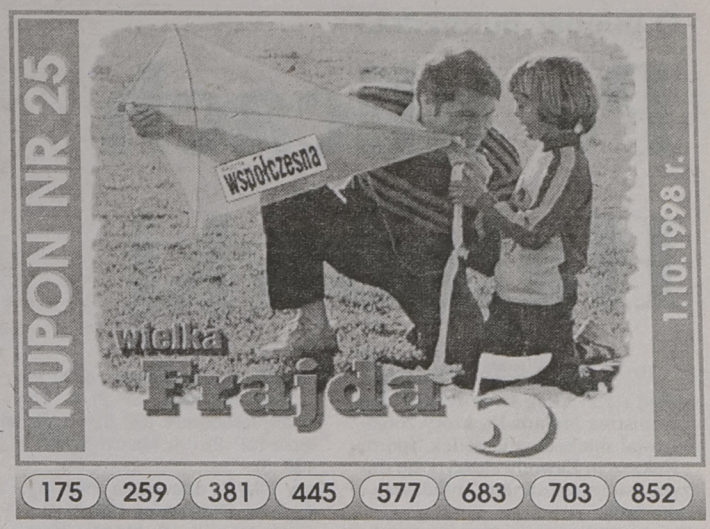

Co warto wiedzieć?

Często nasi czytelnicy zastanawiają się: ile kuponów wyciętych z gazety należy dostarczyć do Biura Gry przy odbiorze wygranej. Zdarza się tak, że przywożą tylko te, na których znaleźli szczęśliwe numery. Chociaż wyjaśniamy to w skróconym regulaminie, niestety nie wszyscy go czytają. Jeszcze raz przypominamy, że aby odebrać nagrodę trzeba mieć wszystkie kupony do dnia, kiedy padła wygrana. Regulamin dopuszcza brak jedynie TRZECH kuponów. Wszystkich szczęśliwców uspokajamy, że przy odbiorze wygranej wydajemy zawsze kupon zastępczy oraz nową kartę do gry.

Wczorajsze zgłoszenia:

1130. **Bazyl Ignatiuk** – Bielsk Podlaski – zegar z budzikiem
1131. **Helena Kobeszko** – Bielsk Podlaski – zegar z budzikiem
1132. **Łucja Szymaniuk** – Hajnówka – czajnik bezprzewodowy
1133. **Radosław Awianowicz** – Szyszki, gm. Sokółka – czajnik bezprzewodowy
1134. **Jan Szygałowicz** – Białystok – zegar z budzikiem

NIESPODZIANKA

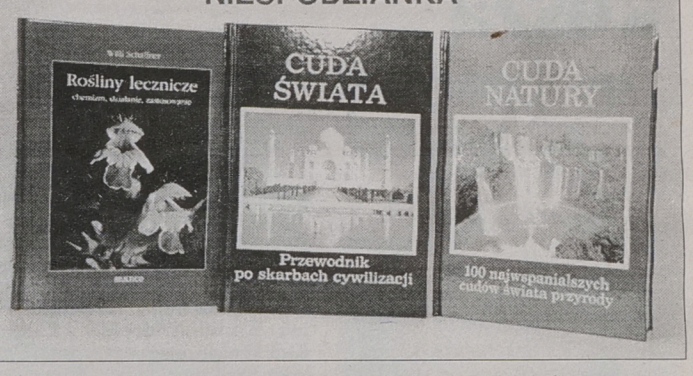

T. Markowski

FRAJDA NA CZWARTEK

NIESPODZIANKA (do wyboru): zegar z budzikiem, czapka z radiem lub jeden z albumów „Cuda natury" „Cuda świata", „Rośliny lecznicze".
WIELKA FRAJDA (w zależności od diagramu)
wieża „Samsung", odkurzacz „Zelmer", robot kuchenny „Niewiadów", żelazko z nawilżaczem, czajnik bezprzewodowy „Niewiadów", komplet pościeli z kory „Fasty".
W każdym etapie
SUPERFRAJDA, czyli 10 000 złotych (100 milionów starych złotych) gotówką bez podatku!

BIURO GRY 12⁰⁰-16⁰⁰ (085) 7423242

Jak grać, żeby wygrać?

Loteria promocyjna „Frajda" składa się z siedmiu etapów. Piąty etap – „Frajda 5 Wielka" potrwa od 28 sierpnia 1998 r. do 8 października 1998 r.

„Gazeta Współczesna" codziennie drukuje kupony zawierające liczby do zakreślania na kartach konkursowych.

Uczestnik loterii wygrywa nagrodę w danym etapie loterii wtedy, gdy:
– zakreśli wszystkie liczby na jednym z diagramów na karcie konkursowej;
– zbierze wszystkie kupony z liczbami opublikowanymi w „Gazecie Współczesnej" do dnia, w którym padła wygrana (dopuszcza się brak trzech kuponów);
– wygraną zgłosi osobiście lub telefonicznie w Biurze Gry „Gazety Współczesnej" 15–950 Białystok, ul. Suraska 1, pok. 25, tel. (085) 742 32 42 najpóźniej do godziny 16.00 następnego dnia po opublikowaniu ostatniej liczby zakreślonej w jednym diagramie (z wyjątkiem sobót i niedziel). Wygrane z piątku można zgłaszać do poniedziałku do godziny 16.00.

Warunkiem koniecznym do odbioru wygranej w danym etapie gry jest zgłoszenie się do „Gazety Współczesnej" w ciągu dwóch tygodni od dnia zgłoszenia wygranej z kartą, na którą padła wygrana oraz kompletem wymaganych kuponów, a w przypadku nagrody pieniężnej z dowodem tożsamości.

Karta, na którą padła wygrana, zostanie wymieniona na nową, a komplet wymaganych kuponów będzie zastąpiony kuponem zbiorczym z liczbami publikowanymi w gazecie, tak, aby czytelnik, który odebrał nagrodę mógł kontynuować grę w danym etapie.

Pełny regulamin loterii do wglądu w Biurze Gry.

O puchar burmistrza

Po ulicach Hajnówki

W minioną sobotę, 26 września, odbył się IV Bieg Uliczny o puchar burmistrza Hajnówki, który zorganizował miejscowy Ośrodek Sportu i Rekreacji. Zawody cieszyły się dużym zainteresowaniem młodzieży i dorosłych.

Z grona dziewcząt z klas czwartych i młodszych najlepsze lokaty na dystansie 400 m wywalczyły: 1. Aniela Jagodnicka (SP 6), 2. Olga Giżewska (SP 1), 3. Anna Sienkiewicz (SP 2) i 4. Katarzyna Michałowska (SP 1); a wśród chłopców (600 m): 1. Daniel Zdanowski (SP 2), 2. Paweł Perestret (SP 5), 3. Krzysztof Kojło i 4. Roman Siebiesiuk (obaj z SP 6).

Klasy V-VI: dziewczęta (600 m): 1. Julita Czurak (SP 1), 2. Dominika Downarowicz (SP 5), 3. Paulina Czyżewska (SP 2) i 4. Julita Glinka (SP 6) oraz chłopcy (800 m): 1. Marcin Czabaj (SP 2), 2. Krystian Jakubowski (SP 5), 3. Michał Rola (SP 2) i 4. Marcin Szklaruk (SP 5).

Klasy VII-VIII: dziewczęta (800 m): 1. Ilona Charkiewicz (SP 2), 2. Emilia Wasiuk i 3. Magda Szerenos (obie z SP 1), 4. Barbara Byszczuk (SP 2) oraz chłopcy (1200 m): 1. Piotr Stankowski (SP 1), 2. Piotr Szklaruk, 3. Karol Budzyński i 4. Adam Nesteruk (wszyscy z SP 2). W łącznej punktacji zwyciężyła SP 2 przed SP 6 i SP 1. Otrzymały one puchary. Dalsze miejsca zajęły SP 5 i SP 3.

Szkoły średnie

Dziewczęta (1200 m): 1. Katarzyna Kuczko, 2. Barbara Biryłko (obie z LO 2), 3. Agnieszka Mnich (ZSZ) i 4. Anna Gawryluk (LO 2) oraz chłopcy (1500 m): 1. Lesław Tomaszuk (ZSZ), 2. Marek Frankowski (LO 1), 3. Michał Wasilczyk i 4. Marek Jakimiuk (obaj z LO 2). Puchary otrzymały następujące hajnowskie szkoły średnie: LO 2, ZSZ i LO 1.

W biegu głównym dorosłych: wśród pań na dystansie 3000 m zwyciężyła Joanna Wołczuk (AWF Wrocław) przed Anetą Zielonka (ZSZ Hajnówka) oraz wśród mężczyzn (4500 m): 1. Edward Terebun, 2. Andrzej Ostrowski, 3. Adam Czeropski, 4. Taras Ostrowierch i 5. Aleksander Prokopiuk (wszyscy z Hajnówki).

Najstarszy zawodnik A. Prokopiuk liczy sobie 53 lata. M.in. w tym roku brał udział w maratonach: we Wrocławiu, w Szczytnie i Zamościu (Bieg Pamięci Dzieci Zamojszczyzny), uczestniczył również w biegu na 100 km w Szwajcarii i dystans pokonał w 11 godzin i 45 minut.

Imprezę sponsorowali: Urząd Miejski, Związek Zaw. Pracowników „Furnel", OSiR, Zakład Produkcyjny Roberta Środy i Market-Bar „U Wołodzi" Wojciecha Rynarzewskiego w Hajnówce.

(jc)

„Weekend z Solidarnością"

Pod znakiem kosza

Sporo sportowych emocji towarzyszyło uczestnikom sobotniego „Dnia sportu z »S«" w ramach dorocznego festynu rekreacyjno-sportowego „Weekend z Solidarnością" w Mońkach.

Jedną z atrakcji był turniej koszykarskich trójek dla dzieci i młodzieży z monieckich szkół. Do rywalizacji o nagrody ufundowane przez moniecki inspektorat PZU SA stanęło 34 zawodników. Organizacją i sędziowaniem turnieju zajęli się Zbigniew Karwowski i Robert Burzyński. Turniej poprzedził konkurs PZU ze znajomości podstawowych przepisów ruchu drogowego. Po meczach w grupie finałowej okazało się, że zwycięzcami została trójka: **Sebastian Rojek, Kamil Andrejew i Łukasz Kuć**. Drugie miejsce przypadło **Pawłowi Borkowskiemu, Marcinowi Adamczykowi i Marcinowi Kuźmienko**, a trzecie trójce: **Łukasz Zieliński, Szymon Piądłowski i Rafał Sionkowski**. Najmłodsi, ale za to „najzajadlej" grający **Piotr Jankowski, Karol Gawieńczyk i Łukasz Wojtach**, pomimo zajęcia czwartego miejsca zyskali uznanie u organizatorów i także wraz z innymi koszykarzami otrzymali nagrody na niedzielnym festynie rozrywkowym w monieckim amfiteatrze.

(zmo)



K. Radzajewski

Białostockie kwalifikacje

W dniach 26–27 września w Białymstoku odbył się I wojewódzki turniej klasyfikacyjny w tenisie stołowym. Startowało 130 dziewcząt i chłopców z 13 szkół i klubów. W poszczególnych kategoriach wiekowych wygrali:

Żacy: Renata Ponińska (Znicz Suraż) oraz Tomasz Niewiarowski (Orkan Dziadkowice).

Młodzicy: Anna Popowska (Nastolatki Czarna Białostocka) oraz Przemysław Niewiarowski (Orkan Dziadkowice).

Kadeci: Iwona Sioch (Podlasiak Knyszyn) oraz Jakub Fiedorczuk (Oczko SP 21 Białystok).

Juniorzy: Bożena Starzyńska (ZSR Białystok) oraz Kamil Rogowski (Juvenia Białystok).

(mark)

Łomża

Szkolne podsumowanie

Wojewódzki Szkolny Związek Sportowy w Łomży podsumował współzawodnictwo sportowe szkół podstawowych i ponadpodstawowych za rok szkolny 1997/98. Dyrektorów najbardziej usportowionych szkół, nauczycieli wychowania fizycznego, działaczy sportu szkolnego uhonorowano pucharami i pamiątkowymi medalami 45-lecia Szkolnego Związku Sportowego. Podczas tego uroczystego spotkania, wiele miejsca poświęcono dalszemu funkcjonowaniu związku w nowych strukturach administracyjnych.

Wyniki współzawodnictwa

Szkoły miejskie i szkoły z siedzibą gmin (powyżej 450 uczniów): 1. Szkoła Podstawowa Nr 4 w Grajewie. Dyrektor – Eugenia Kulesza, nauczyciele wf.: Zbigniew Łajewski, Anna Kalinowska, Alicja Pawełkowska, Dorota Poniatowska, Iwona Sypytkowska, Anna Formeister, Tomasz Babul, Janusz Jarząbek; 2. Szkoła Podstawowa nr 4 w Zambrowie, 3. Szkoła Podstawowa nr 1 w Kolnie, 4. SP Ciechanowiec, 5. SP Piątnica, 6. SP 3 Zambrów.

Szkoły miejskie i szkoły z siedzibą gmin (do 450 uczniów): 1. Szkoła Podstawowa w Turośli. Dyrektor – Halina Walewska. Nauczyciel wf. – Piotr Niedbała, 2. Szkoła Podstawowa w Miastkowie, 3. Szkoła Podstawowa w Małym Płocku, 4. SP Sokoły, 5. SP Stawiski, 6. SP Grabowo.

Szkoły wiejskie: 1. Szkoła Podstawowa w Czerwonem. Dyrektor – Iwona Bielamowicz. Nauczyciel wf. – Grzegorz Serafin, 2. Szkoła Podstawowa w Białaszewie, 3. Szkoła Podstawowa w Ławsku, 4. SP Grądy Woniecko, 5. SP Ptaki, 6. SP Dobrylas.

Szkoły ponadpodstawowe: 1. II Liceum Ogólnokształcące Łomża, 2. I Liceum Ogólnokształcące Łomża, 3. Zespół Szkół Ekonomicznych Łomża.

(LOS)

Biegiem po rekordy

W Siedlcach w Młodzieżowych Mistrzostwach Polski w lekkiej atletyce, na dystansie 10 km 22-letni Paweł Grygo z Łomży (Klub Rekreacyjno-Biegowy „EKO"), zajął 8. miejsce (31:16:89).

Jego trener, znany łomżyński lekkoatleta Andrzej Korytkowski, zwyciężył w ostatnim mityngu ogólnopolskim w Sopocie, na dystansie 3000 m (8:23:80) i w zawodach WOZL we Wrocławiu (1 km, czas 2:27:52) – oba uzyskane wyniki są najlepszymi w naszym regionie.

Ostatnio Andrzej Korytkowski, mieszkaniec Śniadowa, podjął próbę utworzenia w Łomży Sekcji Lekkiej Atletyki. Zaprasza młodzież w wieku 13-20 lat, która chce trenować biegi średnie i długie (tel. 17-62-65, wieczorem). (nom)

Łomżyniak Mariusz Gawroński, student AWF Poznań, akademickim mistrzem świata

Wychowankowie na medal

Z czterema medalami wrócili z Akademickich Mistrzostw Świata w Taekwondo WTF w Poznaniu, które odbywały się 27 września, wychowankowie Jerzego Millera, trenera z Klubu „Medyk" w Łomży.

Złoto zdobył Mariusz Gawroński w kategorii do 68 kg. Grzegorz Kopczewski wywalczył srebro w kat. +80 kg, a Jarosław Świątkiewicz (do 80 kg) był trzeci, podobnie jak Mariusz Cekała, w tej samej kategorii.

Wszyscy (oprócz Mariusza Gawrońskiego, studiującego na AWF w Poznaniu) są studentami warszawskiej Akademii Wychowania Fizycznego, ale wywodzą się z łomżyńskiego „Medyka".

– Zdobyciem tytułu mistrza Polski M. Gawroński uzyskał jednocześnie prawo reprezentowania polskich barw na Mistrzostwach Świata w taekwondo, które rozgrywane będą w Meksyku – poinformował trener J. Miller. – O niefarcie może natomiast mówić Grzesiek Kopczewski, który w końcówce I rundy finałowej uległ kontuzji, uniemożliwiającej mu dalszą walkę. Uzyskany wynik można więc także uznać za sukces.

Wkrótce kolejne zawody, tym razem w Łomży. 24 października rozgrywane tu będą Mistrzostwa Makroregionu.

(nom)

Grajewo

Sportowy bakcyl planistów

W artykule „Domy na boisku?" (GW, 24.08.br.) zasygnalizowaliśmy zakusy władz samorządowych przeznaczenia terenu, na którym znajduje się grajewskie boisko przy ul. Wojska Polskiego, pod budownictwo mieszkaniowe. Tajemnicą poliszynela jest zainteresowanie tymi atrakcyjnymi terenami najbogatszych obywateli miasta.

Podkreśliliśmy, że taka inicjatywa pozbawi miasto bardzo potrzebnego obiektu sportowego. Popularność piłki nożnej w tym mieście jest godna uwagi, a jedyne boisko z prawdziwego zdarzenia przy ul. Piłsudskiego to zdecydowanie za mało, jak na 25-tysięczny gród.

Plan zagospodarowania spornego terenu opracowują planiści z Wojewódzkiego Biura Planowania Przestrzennego w Łomży. Wstępny projekt wskazuje na to, że wśród planistów nie brakuje ludzi otwartych na szeroko pojętą promocję kultury fizycznej. Zadecydowali oni, że na boisku nie planuje się żadnej zabudowy mieszkaniowej i usługowej. Teren ten planiści przeznaczyli na wypoczynek i rekreację. Szczegółowe zagospodarowanie będzie wynikać z potrzeb miasta. Burmistrz Grajewa – Antoni Cybula w radiowym „Sprzątaniu Grajewa" (Radio Białystok – 24.09.br.) poinformował enigmatycznie, że być może pozostanie tam boisko, a być może zbudowane zostaną korty tenisowe.

Problemem właściwego zagospodarowania tych terenów zajmie się nowa Rada Miasta. Oby nie stało się tak (grajewskie wróbelki są wiarygodne), że owszem, będą tam tereny wypoczynkowo-rekreacyjne, tylko że prywatne.

Jarosław Sarnacki

Tenis nad Biebrzą

Przez dwa tygodnie, na nowoczesnym korcie pensjonatu „Bartek" w Goniądzu trwały tenisowe rozgrywki pomiędzy monieckimi i goniądzkimi tenisistami w ramach dorocznego festynu rekreacyjno-sportowego „Weekend z Solidarnością".

Doskonałe warunki gry na korcie przyciągają pasjonatów tego sportu z bliższych i dalszych okolic. A pytanie – gramy turniej? – jeszcze nigdy nie spotkało się ze sprzeciwem właściciela pensjonatu **Henryka Bartlewskiego**.

Finałowa konfrontacja nastąpiła w ostatni weekend. Już w sobotę wyjaśniła się sprawa pierwszego i drugiego miejsca. Mistrzem tenisowym „Weekendu z »S«" został Sławomir Szafrański, a wicemistrzem ubiegłoroczny triumfator Zbigniew Męczkowski. Mecz o trzecie miejsce pomiędzy Zbigniewem Jaskowskim a Robertem Bajkowskim rozstrzygnął na swoją korzyść w niedzielne przedpołudnie Z. Jaskowski.

Trzej monieccanie zostali uhonorowani cennymi nagrodami na niedzielnym festynie w monieckim amfiteatrze.

Fundatorami nagród byli m.in. Inspektorat PZU, Stacja paliw „Iskierka", Piotr Draheim, Czesław Oksztulski, Zenon Mroczko i „Gazeta Współczesna".

(zmo)



A. Zgiet

W tym meczu Bartlewski uległ Męczkowskiemu i zajął ostatecznie piąte miejsce

jk

Tenisowa Liga Dojlidy

Głuszuk czy Kozłowski?

Kto w tym roku zdobędzie mistrzostwo amatorskiej ligi tenisowej organizowanej przez Ośrodek Tenisowy Stanley, a sponsorowanej przez Browar Dojlidy? Kandydatów jest dwóch: obrońca tytułu sprzed roku Witold Głuszuk oraz Mirosław Kozłowski, który w minionym tygodniu wygrał cztery pojedynki. Jak dotychczas obaj tenisiści doznali zaledwie jednej porażki, a Głuszuk wyprzedza Kozłowskiego tylko dzięki jednemu zwycięstwu więcej. Zapowiada się więc pasjonująca końcówka I ligi, do zakończenia której pozostał już zaledwie jeden miesiąc.

Z I ligi do drugiej spada w tym roku czterech najsłabszych zawodników. Wiadomo, że ekstraklasę opuści już Jerzy Sykulski i najprawdopodobniej Leszek Jabłonowski. Blisko degradacji są również dwaj inni tenisiści, którzy rok temu awansowali do amatorskiej elity – Tomasz Sokół i Stanisław Niedźwiecki. Niepewny byt ma też Janusz Kazberuk.

I LIGA

J. Hrynkiewicz – Siwiec 6:3, 5:7, 7:5, Z. Hrynkiewicz – Kazberuk 7:5, 7:6, J. Hrynkiewicz – Kazberuk 7:5, 3:6, 6:4, Wojciechowski – Jabłonowski 6:1, 7:5, Kozłowski – Sokół 7:5, 6:4, Kozłowski – Siwiec 6:3, 6:2, Kozłowski – Jabłonowski 6:3, 6:3, Kozłowski – Gaiński 6:3, 6:4.

1. Głuszuk	67	22	1
2. Kozłowski	64	21	1
3. Z. Hrynkiewicz	58	18	4
4. Karalus	52	16	4
5. Wojciechowski	45	11	12
6. Kleban	44	12	8
7. Rakowski	41	11	8
8. Gaiński	41	8	17
9. J. Hrynkiewicz	40	10	10
10. Siwiec	39	10	9
11. Niedźwiecki	38	7	17
12. Sokół	34	7	13
13. Kazberuk	33	6	15
14. Jabłonowski	27	3	18
15. Sykulski	25	0	25

II LIGA
Grupa O

Półkośnik – A. Łodko 7:5, 4:6, 6:0, T. Łodko – Świerzbiński 6:1, 6:3, T. Łodko – Maciejewski 6:1, 6:4, Półkośnik – Niesterczuk 6:0, 6:1, Niesterczuk – Świerzbiński 6:3, 2:6, 6:3, Półkośnik – Wojniak 6:0, 6:1, A. Łodko – Karpiuk 6:2, 3:6, 7:5.

1. Aleksiejuk	52	17	1
2. Sipowicz	49	16	1
3. J. Kondej	31	10	1
4. Półkośnik	30	9	3
5. Matreńczyk	30	8	6
6. T. Łodko	24	7	3
7. A. Łodko	24	6	6
8. Karpiuk	23	6	5
9. Kaczówka	20	5	5
10. Wojniak	20	4	8
11. Maciejewski	20	3	11
12. Niesterczuk	18	4	6
13. Z. Krasowski	17	0	17
14. Bałakier	16	3	7
15. Siemieńczuk	13	2	7
16. Chyży	9	2	3
17. Stępień	8	1	5
18. Świerzbiński	6	0	6
19. Zych	5	1	3

Grupa R

Stankiewicz – Danilewicz 6:0, 6:0.

1. Chilimoniuk	40	13	1
2. M. Klimaszewski	36	11	3
Kwiatkowski	36	11	3
Stankiewicz	36	11	3
5. Antoniuk	29	7	8
6. Brzostowski	24	7	3
7. Jurczuk	23	7	2
8. Kupisz	15	3	6
9. A. Kondej	12	2	7
10. Chomiuk	10	1	7
11. Lenczewski	9	2	3
12. Doliński	6	0	6
Wasilewski	6	0	6
Waszak	6	0	6
15. Danilewicz	4	0	5
16. Drywulski	3	0	3
Wołosik	3	0	3

LIGA KWALIFIKACYJNA

Płatos – Pająk 7:6, 6:4, Urban – Tomczak 6:3, 6:4, S. Augustynowicz – Jasiuk 6:3, 6:1, Mazur – A. Krasowski 6:2, 5:7, 6:4, A. Augustynowicz – Krajewski vo. 6:0 6:0, A. Augustynowicz – Szeparowicz vo. 6:0 6:0, A. Augustynowicz – Borowski vo. 6:0, 6:0, S. Augustynowicz – Krajewski vo. 6:0, 6:0, S. Augustynowicz – Szeparowicz vo. 6:0, 6:0.

1. S. Augustynowicz	66	22	0
2. A. Augustynowicz	56	18	2
3. A. Krasowski	45	13	6
4. Grynczel	43	14	1
5. Pająk	43	13	4
6. Jasiuk	24	7	3
7. Urban	20	5	7
8. Kardasz	19	5	4
9. Hapoń	19	4	8
10. Mazur	17	5	2
11. Zakrzewski	17	3	8
12. Pawłuszewicz	11	2	5
13. Skurski	11	1	9
14. Wendorff	10	1	7
15. Galas	10	1	8
16. Tomczak	9	0	10
17. Borowski	7	0	8
18. Szeparowicz	5	1	4
19. Płatos	5	1	2
20. Nowak	5	0	5
21. Malicki	4	0	4
22. Hruszka	2	0	2
23. Rafałko	1	0	3
24. Mazurek	1	0	2
25. Krajewski	0	0	2

LIGA DEBLOWA

Kleban, Kozłowski – Antoniuk, Matreńczyk 6:0, 6:0, Kleban, Kozłowski – Siwiec – Chyży 6:3, 6:2.

1. Kwiatkowski, Brzostowski	30	9	3
2. Chilimoniuk, Z. Hrynkiewicz	25	8	1
3. Kozłowski, Kleban	24	8	0
4. Sokół, W. Kondej	13	3	4
5. Chyży, Siwiec	12	3	3
6. Smalkowski, Stępień	12	1	9
7. Rakowski, Wojciechowski	11	3	2
8. Engel, Łaciński	10	3	1
9. M. Niedźwiecka, S. Niedźwiecki	7	1	4
Karpiuk, Półkośnik	7	1	4
11. Matreńczyk, Antoniuk	6	0	6
12. J. Kondej, Kazberuk	5	1	2
13. J. Klimaszewski, Wasilewski	2	0	2

LIGA OLDBOJÓW

Kleban – J. Kondej 7:5, 6:3, Sykulski – Tomaszewski 7:5, 6:3, Gaiński – J. Kondej 6:1, 6:1.

1. Kleban	63	21	0
2. Gaiński	58	19	1
3. Sykulski	47	14	5
4. Tomaszewski	32	7	11
5. Płatos	21	5	6
6. Gawieńczyk	13	2	7
Kaczówka	13	2	7
8. J. Kondej	10	2	4
9. Kołodziej	9	0	9
10. Zych	8	0	8
11. A. Łodko	7	0	7
12. T. Łodko	6	0	6
13. Zduniewicz	1	0	1

KOBIETY

Engel – Trąbińska 6:1, 6:1, Świerzbińska – Trąbińska 6:1, 6:1.

1. Świerzbińska	14	3	5
2. Dąbrowska	13	4	1
3. Engel	11	3	2
4. Dołkowska	9	3	0
5. Niedźwiecka	9	3	0
6. Trąbińska	8	0	8

Poszczególne kolumny oznaczają: punkty, zwycięstwa, porażki. **(mark)**

Żaki na boiskach

Nie gwizdać spalonych!

Rozgrywki żaków zbliżają się do końca rundy jesiennej. Prawdopodobnie mistrzami półmetka zostaną młodzi piłkarze Cresovii Siemiatycze (grupa I) i Hetmana Białystok (grupa II).

Siemiatyczanie odnieśli czwarte z rzędu zwycięstwo, ale tym razem nie przyszło im ono łatwo. Piast Białystok stawił duży opór, by ostatecznie ulec 1:2. Drugie miejsce w grupie I zajmuje drużyna KP Wersal Podlaski Białystok. Podopieczni Grzegorza Citko przegrali dotychczas jeden mecz.

W minioną niedzielę byliśmy na dwóch meczach grupy II. W Sokółce, gdzie w pojedynku „na szczycie" Sokół podejmował Hetmana Białystok i na Antoniuku, na spotkaniu najmłodszych drużyn – Wersalu II i Jagiellonii.

Piłkarze Hetmana okazali się wyraźnie lepsi od gospodarzy, wygrywając 3:0 (1:0). Gole zdobyli: **Mariusz Talecki – 2 i Piotr Niedzielko**. Natomiast spotkanie Wersal Podlaski II – Jagiellonia zakończyło się remisem 1:1 (1:1). Bramki uzyskali: **Kamil Stankiewicz** – dla Wersalu II i **Kamil Litman** dla Jagiellonii. W pojedynku tym znaczną przewagę mieli jagiellończycy, ale wykańczali akcje jak seniorzy – fatalnie.

W obu tych meczach (możliwe, że i w innych) sędziowie odgwizdywali „spalone". Przypominamy zatem po raz kolejny: **w lidze żaków nie gra się na „spalone"**. Może OKS wreszcie poinformuje o tym sędziów.



T. Markowski

Liderzy grupy II – Hetman Białystok z trenerem Kazimierzem Michalczukiem



T. Markowski

Zespół Sokoła Sokółka z trenerem Cezarym Kondrusiewiczem

WYNIKI

Grupa I:

4. kolejka: Cresovia Siemiatycze – Piast Białystok 2:1, KP Wersal Podlaski Białystok – Narew Choroszcz 5:0, MOSiR Tur Bielsk Podlaski – Hetman II Białystok 4:0.

1. Cresovia	4	12	12:1
2. Wersal	4	9	12:4
3. Piast	4	6	10:4
4. Tur	3	3	5:6
5. Narew	3	3	1:11
6. Hetman II	4	0	0:14

Grupa II:

4. kolejka: KP Wersal Podlaski II Białystok – Jagiellonia Białystok 1:1, Sokół Sokółka – Hetman Białystok 0:3, KP Michałowo – Supraślanka Supraśl 1:2.

1. Hetman	3	9	13:0
2. Sokół	4	9	9:4
3. Supraślanka	4	5	3:5
4. Jagiellonia	3	2	3:4
5. Wersal II	4	2	1:12
6. Michałowo	2	0	1:5

(jd, paw)

Miesiąc Młodego Piłkarza

Jak wiadomo wrzesień to Miesiąc Młodego Piłkarza. Z tej okazji w województwie białostockim przeprowadzono dwa turnieje (Brańsk i Białystok).

Brańska impreza zgromadziła na starcie osiem zespołów. Zdecydowanym triumfatorem okazali się gospodarze, chłopcy z UKS Pionier (trener Jarosław Jakimiuk). W eliminacyjnej grupie zdobyli oni komplet, 9 punktów i strzelili aż 19 goli. Także w półfinale oraz finale trafiali do siatki rywali wiele razy. Drugie miejsce zajęli piłkarze Topczewa I, a trzecie SP Domaniewo.

WYNIKI

Grupa I: UKS Pionier Brańsk – Topczewo II 10:0, UKS Pionier Brańsk – Rudka 2:1, UKS Pionier Brańsk – Holonki 7:1, Topczewo II – Rudka 0:3, Topczewo II – Holonki 2:4, Rudka – Holonki 2:0.

1. Pionier	3	9	19:2
2. Rudka	3	6	6:2
3. Holonki	3	3	5:11
4. Topczewo II	3	0	2:17

Grupa II: SP Brańsk – Topczewo 0:3, SP Brańsk – Domanowo 1:2, SP Brańsk – Dojlidy Górne 1:5, Topczewo – Domanowo 4:1, Topczewo – Dojlidy Górne 3:2, Domanowo – Dojlidy Górne 2:1.

1. Topczewo	3	9	10:3
2. Domanowo	3	6	5:6
3. Dojlidy Górne	3	3	8:6
4. SP Brańsk	3	0	2:10

Półfinały: Pionier Brańsk – Domanowo 5:0, Topczewo – Rudka 4:3.

O 1. miejsce: Pionier Brańsk – Topczewo 8:1 (5:1). Kujawski – 3, Paprocki – 3, Pietraszko, Czapski – dla Pioniera oraz Śliwa – dla Topczewa.

O 3. miejsce: Domanowo – Rudka 2:1 (0:1).

O 5. miejsce: Dojlidy Górne – Holonki 0:0, karne: 3:0.

O 7. miejsce: SP Brańsk – Topczewo II 0:0, karne: 1:0.

W Białymstoku odbył się „Jesienny" turniej Uczniowskich Klubów Sportowych o puchar dyrektora POLISA S.A. Organizatorem był BOZPN. Zaprezentowało się 11 drużyn, podzielonych na cztery grupy.

Wyniki

Grupa A: UKS Dziesięciny I – UKS Mieszko 2:0, UKS Dziesiątka – UKS Mieszko 0:1, UKS Dziesięciny – UKS Dziesiątka 9:0.

Grupa B: UKS Dziesięciny II – SP 2 I 0:1, UKS Oczko II – SP 2 I 0:9, UKS Dziesięciny II – UKS Oczko II 9:0.

Grupa C: UKS Dziesięciny III – UKS Spartakus 6:0, UKS Dziesięciny III – UKS Spartakus 3:0.

Grupa D: UKS Oczko I – UKS Dojlidy 0:0, SP 2 II – UKS Dojlidy 2:0, UKS Oczko I – SP 2 II 1:0.

Półfinały: UKS Dziesięciny I – UKS Dziesięciny III 1:4, UKS Oczko I – SP 2 I 0:4.

O 1. miejsce: UKS Dziesięciny III – SP 2 I 3:2.

O 3. miejsce: UKS Dziesięciny I – UKS Oczko 1:2.

(paw)

Liga weteranów

Na południu bez faworyta

Grupa Południowa w tym roku jest wyjątkowo wyrównana. Oprócz drużyny Sokółki, która dotychczas nie odniosła żadnego triumfu, wszystkie cztery pozostałe zespoły mają na swym koncie 4 pkt.

Grupa Południowa

ZNTK Łapy – Sokółka 5:2. Bramki: Marian Piekut – 2, Adam Michno – 2, Marek Łapiński – 1 oraz Mirosław Rudwin – 2. Karne: 3:5. Wyróżnieni: Czesław Kol (Łapy) oraz Mirosław Rudwin (Sokółka).

BielMlek Bielsk Podlaski – PEPEES Łomża 0:0. Karne: 3:1. Wyróżnieni: Janusz Wilczewski (Łomża) oraz Sławomir Juziuczuk (Bielsk Podlaski).

Białystok pauzował. Z rozgrywek wycofała się ekipa Zambrowa.

1. Białystok	2	4	7:3
2. ZNTK Łapy	3	4	7:5
3. BielMlek	2	4	2:1
4. Łomża	2	4	2:1
5. Sokółka	3	0	5:13

Grupa Północna

Kętrzyn – PUK Grajewo 0:1. Bramka: Józef Matysiewicz. Rzuty karne: 5:2. Wyróżnieni zawodnicy: Roman Użykowski (Kętrzyn) oraz Zygmunt Krekola (Grajewo).

Gołdap – Giżycko 0:1. Bramka: Janusz Pupek. Rzuty karne: 5:3. Wyróżnieni: Janusz Pupek (Giżycko).

STP Wigry Suwałki – Seton Ełk 0:2.

1. Ełk	4	9	5:2
2. Kętrzyn	4	9	6:4
3. Grajewo	4	5	2:2
4. STP Wigry	4	5	7:8
5. Giżycko	4	4	7:8
6. Gołdap	4	1	3:6

(mark)

bea

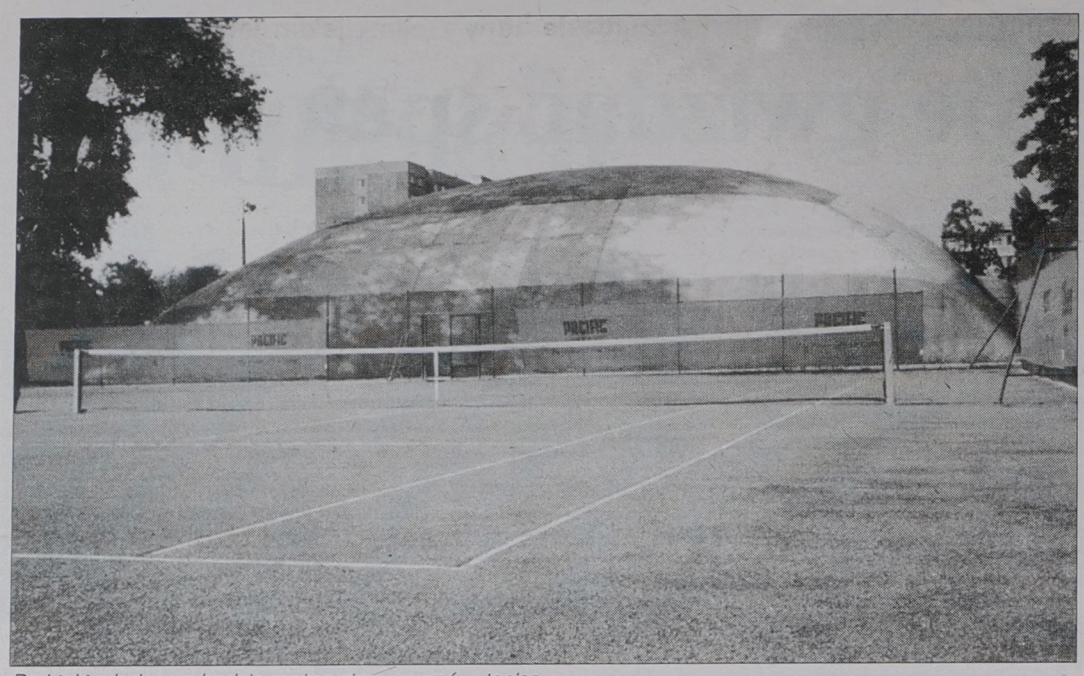

Pod takim balonem będzie można zimą pograć w tenisa

Kryte korty przy ul. Antoniuk Fabryczny

Naturalne i najlepsze

Białostoccy tenisiści nie będą musieli się zimą nudzić i zaspokajać swoich emocji śledzeniem transmisji telewizyjnych z wielkich imprez. Dotąd – gdy leżał śnieg – na ceglanym korcie można było grać tylko w OT Stanley. Teraz powstaną dwa nowoczesne kryte korty przy ul. Antoniuk Fabryczny.

Właściciel terenów przylegających do obiektów Włókniarza Ryszard Okuła sprowadził profesjonalny balon, który przykrywać będzie powierzchnię dwóch pełnowymiarowych kortów. Do tej swego rodzaju pneumatycznej hali (wysokość 10 metrów, rozmiary 40 x 40) wpompowywane będzie ciepłe powietrze, a warunki praktycznie nie będą się różniły od naturalnych.

„Korty są zbudowane według niemieckiej technologii. Zimą planujemy organizowanie turniejów halowych" – mówi R. Okuła.

Nawierzchnie ceglane są szczególnie przystosowane do gry w tenisa ziemnego. Ogromną zaletą jest bezpieczeństwo. Zawodnik grający na pomarańczowej mączce – w przeciwieństwie do kortów sztucznych – nie jest narażony na duże obciążenia dynamiczne stawów i przede wszystkim kręgosłupa. Oczywiście rodzic chcący zimą wysłać swoje pociechy na tenisowy trening może wybrać halę. Ale nie przyzwyczajone do twardych nawierzchni, nie wytrenowane dzieci mogłyby wkrótce mieć problemy z kontuzjami. Dlatego powstanie nowych krytych kortów ceglanych jest ważne ze względów nie tyle sportowych, co zdrowotnych.

Przy ul. Antoniuk Fabryczny prowadzone jest cykliczne szkolenie młodych adeptów „białego sportu". Kto jeszcze nie zapisał swoich dzieci na kurs, a ma ochotę, może to uczynić pod numerem tel. 0601 277089. Trenerem jest Tomasz Łaciński.

Ośrodek tenisowy zbudowano w całości za pieniądze prywatne. Ryszard Okuła liczy na pomoc miasta przynajmniej w wyremontowaniu drogi dojazdowej od ul. Antoniukowskiej, która przypomina piaskownicę. Dobrze byłoby zamontować również oświetlenie, gdyż wieczorem dzieci idące na trening mogą mieć lęki.

Docelowo R. Okuła chce zbudować jeszcze piąty kort, który miałby spełniać rolę centralnego z trybunami. „W planach, gdy otrzymamy pozwolenie od Polskiego Związku Tenisowego, mamy zorganizowanie turnieju. Sprzyja nam położenie obok Litwy i Białorusi. Tam mieszkają dobrzy zawodnicy, którzy chętnie graliby u nas" – kończy R. Okuła.

(paw)



A. Kardasz

Mistrzostwa makroregionu

Start do sukcesów

Zapasy to sport silnej, odważnej młodzieży. Często obserwujemy w innych dyscyplinach, że jak tylko coś sportowcowi zaboli, już on nie może dalej walczyć. Tymczasem w zapasach, właśnie w takich sytuacjach zawodnik kształtuje swój charakter, swoją odporność. Walczy się do końca, można przegrywać wysoko na punkty, a w ostatnich sekundach wykonuje tusz i zostaje zwycięzcą.

Mistrzostwa makroregionu warszawsko – mazurskiego pobudzają młodzież do uprawiania sportu, a także wskazują tych najzdolniejszych, najsilniejszych. Przejęły na siebie rolę niejako startu do wielkich sukcesów.

Ostatnio w hali sportowej Zespołu Szkół Mechanizacji Rolnictwa w Supraślu odbyły się eliminacje makroregionu do ogólnopolskiego turnieju klasyfikacyjnego kadetów w stylu wolnym. Mimo rozlicznych kłopotów natury ekonomicznej, sekcje z naszego regionu z powodzeniem działają i odnoszą sukcesy. Najliczniej obsadzona była waga 57 kilogramów – dziesięciu zawodników.

Medalowe pozycje naszych zawodników. Waga 42 kg – 1. Andrzej Nurczyk (Podlasie B-stok), 2. Rafał Gugrzacki (UKS Jedynka Łomża), 3. Piotr Nowik (Podlasie); 45 kg – 1. Krzysztof Ostrowski (Podlasie); 48 kg – 1. Daniel Czarkowski (Podlasie); 52 kg – 3. Mariusz Borowiński (Podlasie); waga 57 kg – 2. Artur Koleśnik (Podlasie); waga 69 kg – 2. Marek Filipowicz (Podlasie); waga 76 kg – 3. Marek Fron (Podlasie); waga 83 kg – 2. Krzysztof Karpowicz (Podlasie), 3. Łukasz Tur (Mamry Giżycko).

Klasyfikacja drużynowa: 1. Podlasie Białystok – 100 pkt., 2. Gwardia Warszawa – 76, 3. Orzeł Karalewo – 38, 4. UKS Jedynka Łomża – 23, 5. Mamry Giżycko – 21 pkt.

Również w Supraślu odbyły się mistrzostwa makroregionu warszawsko-mazurskiego młodzików w zapasach w stylu wolnym.

W pierwszej trójce z regionu północno-wschodniego uplasowali się: waga 35 kg – 1. Daniel Ostrowski (Podlasie), 3. Zbigniew Baranowski (UKS Czwórka Łomża); waga 38 kg – 1. Adrian Gregorczuk (Podlasie), 2. Kamil Krejszeff (Płyty – Warmia); 42 kg – Andrzej Nurczyk (Podlasie), 2. Bartosz Zdanowicz (Sprząśla Supraśl); waga 47 kg – 3. Michał Cebelinski (Płyty – Warmia); 53 kg – 2. Kamil Jakubiak (UKS Jedynka Łomża), 3. Grzegorz Kłos (Płyty–Warmia); 59 kg – 2. Maciej Filipkowski (UKS „Czwórka"), 3. Błażej Kaczyński (Płyty–Warmia); waga 66 kg – 2. Przemysław Żak (Sprząśla Supraśl), 3. Maciej Hasiec (UKS Jedynka); waga 73 kg – 1. Tomasz Łukaszewicz, 2. Mariusz Citowicz (obaj Sprząśla); 85 kg – 1. Karol Bałdyga (Technik Łomża), 2. Marcin Sobolewski, 3. Janusz Sulewski (obaj Wissa Szczyczyn).

Punktacja klubowa: 1. Warmia Lidzbark Warmiński – 13 pkt., 2. Podlasie białystok – 9, 3. Sprząśla Supraśl – 9, 5.Płyty–Warmia Grajewo – 5, 6. UKS Czwórka Łomża – 4 pkt.

(let)

Bieg Żubra

Po raz trzeci w Białowieży odbędzie się Bieg Żubra, który będzie jednocześnie IV zawodami o Puchar Polski w biegach przełajowych. W sobotę, 3 bm. pierwsi zawodnicy wystartują o godz. 10.15 ze stadionu centralnego (gminnego) w Białowieży.

W biegu startować mogą wszyscy chętni, którzy zostaną zgłoszeni do biegu oraz posiadający ważne zaświadczenie lekarskie.

Zgłoszenia imienne (zbiorcze) z potwierdzeniem lekarskim o zdolności do uczestnictwa w zawodach należy złożyć do dnia 2 października,do godz. 20 pod adresem: Technikum Leśne w Białowieży, Wojciech Gutowski lub tel. 085 681 27 28 od godz. 19 do 21.

Szczegółowe informacje można uzyskać dzwoniąc pod numer tel. 085 681 24 05 lub 681 24 10 (p. Ala Bajko).

W wyjątkowych przypadkach zgłoszenia będą dodatkowo przyjmowane do godz. 9 w sekretariacie zawodów znajdującego się w obrębie stadionu.

Program zawodów:

godz. 9.45: otwarcie biegów.
10.15 – bieg nr 1 (młodziczki)
10.30 – bieg nr 2 (juniorki młodsze, młodzicy)
10.45 – bieg nr 3 (juniorki, juniorzy młodsi)
11.45 – bieg nr 4 (seniorki, weteranki, juniorzy)
12.30 – bieg nr 5 (weterani)
13.00 – bieg nr 6 (seniorzy)

(mark)

Kolarskie memoriały

W Sokółce w najbliższą niedzielę, 4 bm. odbędzie się kolarski Memoriał Stanisława Kirpszy, który rozegrany zostanie pod patronatem kierownika Urzędu Rejonowego. Natomiast w Białymstoku, dzień wcześniej (sobota, 3 bm.) przeprowadzony zostanie międzynarodowy wyścig kolarski Memoriał im. Józefa Gościło. Głównym organizatorem zawodów jest KKS „Ognisko", a współorganizatorami OZKol, administracja BSS Białostoczek, SP nr 26, zarząd Rady Osiedla Białostoczek i KKS Białostoczek.

Wyścig w formie kryterium odbędzie się w godz. 14–17.30 na osiedlu Białostoczek. W wyścigu prawo startu mają juniorzy młodsi oraz młodzicy urodzeni w 1984 roku, juniorzy i seniorzy.

(mark)

Lekkoatletyczna liga

Kolejną wielką imprezę lekkoatletyczną oglądać będziemy w sobotę, 3 września na stadionie białostockiego Parku Zwierzynieckiego. Będą to półfinały Igrzysk Wojewódzkich w lidze lekkoatletycznej szkół podstawowych woj. białostockiego. Wystartuje 27 zespołów dziewcząt i 24 chłopców. Każda drużyna liczy po 15 osób. A zatem na starcie zobaczymy 765 zawodniczek i zawodników!

Trzy najlepsze zespoły (dziewcząt i chłopców) z woj białostockiego, a także suwalskiego i łomżyńskiego, gdzie też prowadzone są igrzyska ligi lekkoatletycznej, zmierzą się w roku przyszłym w finale już woj. podlaskiego. Siedem drużyn, które uplasowały się poza pierwszą trójką (dziewcząt i chłopców), a zgromadziły najwięcej punktów wystartuje także w wielkim finale.

(let)

Brydż z „Solidarnością"

Już po raz piąty mieli okazję spotkać się brydżyści z Moniek i Goniądza. Na „Turniej brydża sportowego" przy okazji monieckiego festynu rekreacyjno-sportowego „Weekend z Solidarnością" stawiło się 22 miłośników tego sportu.

Brydżowy turniej był jedną z trzech pozycji sobotniego „Dnia sportu z „S", o których piszemy również na stronie 24. Przez prawie 6 godzin w świetlicy PEC 9 par monieckich i dwie goniądzkie dowodziły wyższości swojego stylu licytacji i rozgrywki. Z impasami i zrzutkami najlepiej poradziła sobie para seniorów **Stanisław Raś – Henryk Radomski**, wygrywając jednym punktem z parą **Lech Ryndzionek – Kazimierz Radzajewski** oraz wojakami z JW Osowiec **Wojciechem Iwanickim i Wojciechem Matwiejczykiem**.

– Jaka szkoda tej nieudanej kontry na trzy kier S. Rasia – przypominał swój turniejowy błąd jeszcze podczas rozdania cennych nagród na niedzielnym festynie L. Ryndzionek.

Trzy kier z kontrą, a potem jedna nadróbka przyniosła w efekcie ewidentnego maksa dla zwycięskiej pary.

Turniej „S" sprawnie sędziowali **Alfred Koda i Leszek Rutkowski**, a organizacją całości zajął się moniecki oddział „Współczesnej".

Nad podziw hojnymi sponsorami tegorocznego turnieju byli m.in. Hurtownia napoi „TOK", Inspektorat PZU i „Gazeta Współczesna".

(zmo)

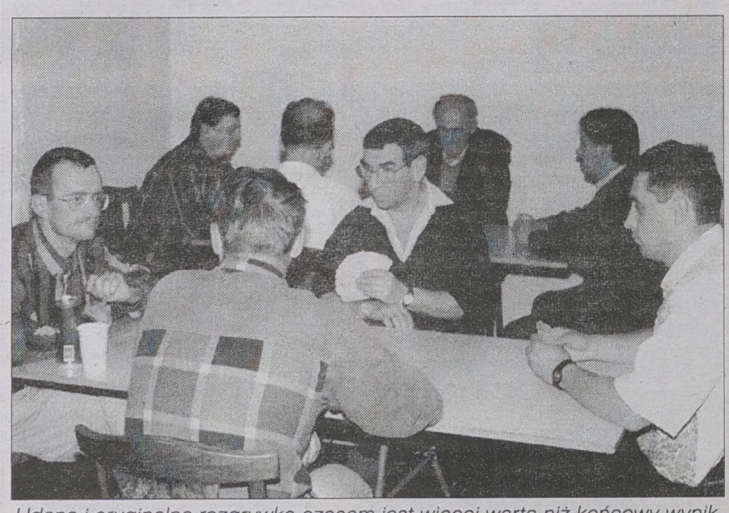

K. Radzajewski

Udana i oryginalna rozgrywka czasem jest więcej warta niż końcowy wynik. To się pamięta i komentuje.

pit

Walka o Zimowe Igrzyska i... 600 milionów dolarów

Plakatowa batalia

Rozmowa z burmistrzem Zakopanego, Adamem Bachledą-Curusiem

Burmistrz Zakopanego, a także przewodniczący Zarządu Związku Międzygminnego Zimowych Igrzysk Olimpijskich w 2006 roku, Adam Bachleda-Curuś po powrocie z Seulu był pełen optymizmu. Z okazji posiedzenia Komitetu Wykonawczego MKOl, polska delegacja promowała Zakopane jako kandydata Zimowych Igrzysk Olimpijskich w roku 2006.

Walka o uzyskanie prawa do organizacji igrzysk olimpijskich rozpoczęła się już w ostrym tempie. Wizyta w Seulu była potrzebna i chyba pierwszą bitwę wygraliśmy. Nasza oferta, to głównie promocja plakatowa, która wypadła bardzo dobrze. Wywołała ona spore zainteresowanie. Mieliśmy okazję zaciekawić ponad 40 członków Międzynarodowego Komitetu Olimpijskiego. Dotarliśmy do tych członków MKOl, którzy pochodzą z krajów Azji oraz Afryki i na pewno nie przyjadą do Polski. W pierwszej połowie przyszłego roku planujemy u nas seminaria, na które zaprosiliśmy ponad siedemdziesięciu członków. Gdyby nas zabrakło w Seulu, to moglibyśmy już zapomnieć o organizacji igrzysk

– Walka toczy się także – dodał Adam Bachleda-Curuś – o ponad 600 milionów dolarów, które MKOl przekaże organizatorom igrzysk. Świat wie o co walczy.

Ile by kosztowały igrzyska stolicę Tatr?

– Nasz budżet wstępnie opracowany, zamyka się kwotą około miliarda trzydziestu milionów dolarów. Na to przede wszystkim złożą się wpływy z transmisji telewizyjnej, od sponsorów. Dodam, że Igrzyska Zimowe od trzech ostatnich edycji są dochodowe, to znaczy, że przynoszą profity finansowe, a ponadto promują kraj i region na dziesięciolecia.

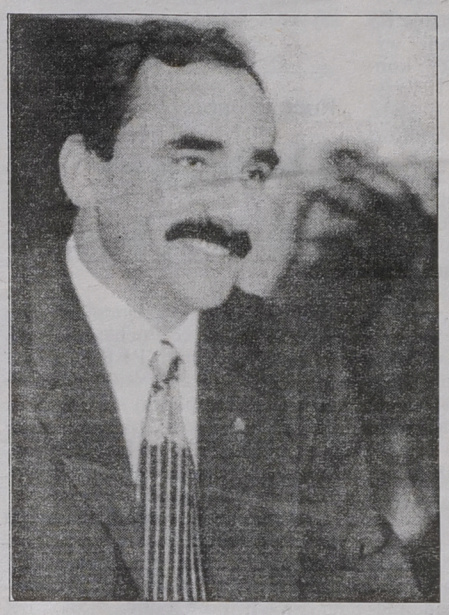

Są wątpliwości, jakoby igrzyska mogły zagrozić przyrodzie i środowisku Tatrzańskiego Parku Narodowego.

– Do organizacji igrzysk nie są potrzebne żadne inwestycje na terenie Parku. Trzeba uporządkować tylko co jest i przywrócić co było. Chodzi o trasy FIS-1, po której biegano do 1962 roku. Niepotrzebna jest żadna wycinka drzew. Przyroda nie straci, a wręcz przeciwnie zyska. Tatrzański Park Narodowy może liczyć na 15 milionów dolarów dotacji, dzięki której przyroda tatrzańska niebywale zyska. Zamierzamy, by za cztery lata Zakopane zostało ogrzewane surowcami alternatywnymi dla węgla i koksu. Zatem powietrze będzie czyste.

A jeżeli chodzi o obiekty, nie tylko sportowe?

– Zagospodarujemy zbocza Gubałówki, jako alternatywa dla Tatr. Mam na myśli wyciągi, drogi spacerowe, szlaki dla rowerów górskich. W przyszłym roku ruszamy z budową wielofunkcyjnej hali, o której mówi się od trzydziestu lat. Służyłaby ona jako jeden z obiektów olimpijskich. A poza tym rozbudowana zostanie trasa Kraków – Zakopane i lotnisko.

Ostatnie pytanie. Jakie są szanse Zakopanego w wyścigu po Igrzyska Zimowe 2006?

– Ja nie wymienię miejsca, tylko dodam, że jest w pierwszej trójce wśród sześciu ubiegających się o igrzyska konkurujących miast – z uśmiechem dodał na zakończenie burmistrz Adam Bachleda-Curuś.

Rozmawiał: Leszek Tarasiewicz

Białostockie firmy z olimpijskim logo?

Kółko za kasę

Pięć kolorowych kółek wspólnie związanych, a symbolizujące kontynenty świata są znakiem Igrzysk Olimpijskich, a zarazem najpopularniejszym logo świata. Dziewięćdziesiąt procent społeczeństwa wie co one oznaczają.

Po Igrzyskach w Barcelonie Polski Komitet Olimpijski utrzymuje się wyłącznie ze źródeł prywatnych. Nie korzysta z dotacji państwowych i jest ruchem niezależnym. Powstała zatem przy PKOl fundacja, a ściślej firma marketingowa, której celem jest zdobycie środków na utrzymanie i przygotowanie polskiej reprezentacji olimpijskiej. Takie jednostki działają obecnie przy wszystkich komitetach państwowych na świecie.

Oferta Fundacji Olimpijskiej w Polsce wiąże się ze sprzedażą logo olimpijskiego. Podpisane zostały umowy z mediami, a także ze sponsorami, które są po prostu transakcjami handlowymi. Fundacja odsprzedaje także prawa reklamowania na imprezach organizowanych przez PKOl.

Wczoraj w Białymstoku gościł na zaproszenie Białostockiego Komitetu Olimpijskiego, wiceprezes Fundacji Olimpijskiej, Zbigniew Więckowski. W towarzystwie prezesa BKOl, Janusza Kochana i członka Białostockiego Komitetu, Jarosława Grajewskiego, zwiedził kilka białostockich przedsiębiorstw. Uwaga ich skupiła się na produkcji. Z dużym zainteresowaniem obejrzeli ubiory Marii Bland, dywany Agnelli oraz kocce, ręczniki itp. o ciekawym wzornictwie produkowane przez Polpled.

Na zakończenie wizyty odbyła się w Polpledzie konferencja prasowa, podczas której dowiedzieliśmy się, że wysoko oceniono oglądaną produkcję i będą wkrótce prowadzone dalsze rozmowy. Być może któraś z białostockich firm otrzyma olimpijskie logo.

(let)

Żądają uchylenia

Ogólnopolski Niezależny Związek Zawodowy Piłkarzy Amatorów i Nieamatorów, żąda uchylenia Uchwały Zarządu Polskiego Związku Piłki Nożnej z dnia 29 czerwca 1992 roku w sprawie statusu polskich piłkarzy oraz zmian przynależności klubowej, bądź rozwiązania PZPN. Pismo z takim żądaniem ONZZPAiN wysłał do Prokuratury Rejonowej Warszawa-Śródmieście, prosząc ją o wystąpienie z wnioskiem w tej sprawie do Sądu Rejestrowego Stowarzyszeń.

„Postanowienia wyżej wymienionej uchwały w szeregu miejsc naruszają konstytucyjną zasadę wolności wykonywania zawodu, wolności pracy, wolności wyboru pracodawcy oraz przepisy prawa pracy. Powyższe uchybienia w działalności PZPN były przedmiotem naszych interwencji u Rzecznika Praw Obywatelskich, który w swoim piśmie podzielił nasze stanowisko" – napisał w uzasadnieniu prezes zarządu ONZZPAiN Marek Pięta.

(PAP)

Martina Hingis

„Zaczynam żyć samodzielnie!"

Szwajcarka Martina Hingis, najwyżej notowana w rankingach światowych tenisistka, osiągnęła w środę pełnoletność.

–"Jestem starsza tylko o dzień. Wiele spraw się nie zmieni, niektóre jednak tak. Czekałam na ten dzień z niecierpliwością, bo zacznie się samodzielność, nowy rozdział w moim życiu" – stwierdziła Martina Hingis. Osiemnaste urodziny, Szwajcarka urodzona w Koszycach, obchodziła jako najlepsza aktualnie rakieta kobiecego tenisa.

Po raz pierwszy w historii zawodowych rankingów ta sama tenisistka króluje równocześnie na liście singlowej i deblowej. Startuje właśnie w jednym z najlukratywniejszych turniejów o Grand Slam Cup i jest jedną z faworytek.

„Czuję jakby większe uniezależnienie od otoczenia i jestem w stanie sama decydować o sobie..." – myślała na głos Martina. Ale od razu dodała, że zamierza nadal podróżować z turnieju na turniej w towarzystwie swej mamy i zarazem trenerki Melanii Molitor, a także swej towarzyszącej ekipy.

„Byłoby głupotą coś zmieniać w tym względzie" – powiedziała mistrzyni.

Dzień zaczął się dla Martiny wcześnie – już o wpół do dziewiątej. Zewsząd składano jej życzenia. Podobno sama na tę okazję wcześniej sprawiła sobie prezencik – złoty pierścionek z małym serduszkiem. „Musiałam go oddać do powiększenia, więc został w domu w Trubbach, w Szwajcarii..." Od mamy dostała kożuszek. „Żadnych większych urodzin nie zaplanowałam – jestem nieśmiała. Nie lubię też dyskoteki i zabaw do trzeciej nad ranem..." – mówiła dziennikarzom.

Wóz Opel Tigra ze znaczkiem MH (Martina Hingis) był urodzinowym prezentem, który ją zaskoczył. „Nareszcie nie jestem skrępowana. Mogę sama siadać za kierownicą i prowadzić" – wyznała z dumą. Dotychczas nie mogła mieć prawa jazdy. „W listopadzie będę brać lekcje jazdy, a w grudniu będzie czas na egzamin..."– zdradziła swe najbliższe plany uszczęśliwiona Martina.

Młoda Szwajcarka ma już bogaty „park maszyn". W garażu przy jej szwajcarskim domu stoją dwa czerwone auta Porsche. Wygrała je w Filderstadt. Były i inne tego typu „zdobycze". Mama Melanie jest spokojna: – „Prywatnie raczej nie będzie radykalnych przemian. Martina zaczyna być kobietą, więc oczywiście zaczniemy się nieco inaczej do niej odnosić..." Cztery lata w obozie „profi" przyniosły realizację sportowych celów o jakich inne tenisistki mogą tylko pomarzyć.

Wygrała cztery turnieje wielkoszlemowe, a w sumie osiemnaście singlowych turniejów WTA Tour. Dziś ma na koncie 7,34 mln USD. Pierwszy milion przekroczyła już jako szesnastolatka! Została najmłodszą zwyciężczynią Wimbledonu i tenisistką, która powtórzyła triumf w turnieju wielkoszlemowym (wygrała Australian Open w Melbourne w 1997 i '98 roku).

(opr. mark)

Puchar Zdobywców Pucharów

Najważniejszy mecz „kuchennych"

Zdobywcy Pucharu Polski piłkarze Amiki Wronki czeka dzisiaj najważniejszy mecz w krótkiej historii klubu. Podopieczni Wojciecha Wąsikiewicza zmierzą się w rewanżowym meczu I rundy Pucharu Zdobywców Pucharów z holenderskim zespołem Heerenveen.

Dwa tygodnie temu lepsi byli rywale, którzy wygrali 3:1. Amika, by awansować musi zwyciężyć co najmniej 2:0. Czy stać „kuchennych" na to? Po ostatnich słabych występach w lidze wydaje się, że nie. Ale dopóki piłka w grze, jak mawiał Kazimierz Górski, wszystko jest możliwe. Poczekajmy więc do rozstrzygnięcia, które zapadnie dzisiaj wieczorem.

Program rewanżowych spotkań I rundy Pucharu Zdobywców Pucharów (obok par wyniki pierwszych spotkań):

Amica Wronki (Polska) – Heerenveen (Holandia) 1:3; Varteks (Chorwacja) – Rudar Velenje (Słowenia) 1:0; Haka (Finlandia) – Panionios Ateny (Grecja) 0:2; MTK Budapeszt (Węgry) – FC Ried (Austria) 0:2; BK Kopenhaga (Dania) – Lewski Sofia (Bułgaria) 2:0; Mallorca (Hiszpania) – Hearts of Midlothian (Szkocja) 1:0; Helsingborgs (Szwecja) – Chelsea (Anglia) 0:1; Genk (Belgia) – Duisburg (Niemcy) 1:1; Spartak Trnava (Słowacja) – Besiktas Stambuł (Turcja) 0:3; Valerenga (Norwegia) – Rapid Bukareszt (Rumunia) 2:2; Jablonec (Czechy) – Apollon Limassol (Cypr) 1:2; Partizan Belgrad (Jugosławia) – Newcastle (Anglia) 1:2; Lausanne (Szwajcaria) – Lazio (Włochy) 1:1; Maccabi Hajfa (Izrael) – Paris SG (Francja) 1:1; Sporting Braga (Portugalia) – Metalurgs Liepaja (Łotwa) 0:0; Lokomotiw Moskwa (Rosja) – CSKA Kijów (Ukraina) 2:0.

(paw)

Z kalendarza

1 października

ŚWIAT

1.10.1981 Międzynarodowy Komitet Olimpijski przyznał prawo organizacji Igrzysk Olimpijskich w 1988 roku koreańskiej stolicy Seulowi. Zimowe Igrzyska Olimpijskie powierzone zostały kanadyjskiej miejscowości Calgary.

KRAJ

1.10.1988 Na Igrzyskach Olimpijskich w Seulu Teresa Folga, gimnastyczka artystyczna uznana została za najpiękniejszą zawodniczkę Igrzysk.

REGION

1.10.1995 Największy sukces regionalnego judo. Wielokrotna mistrzyni Polski, medalistka mistrzostw Europy Małgorzata Roszkowska wywalczyła brązowy medal podczas mistrzostw świata. Na japońskich matach zdobyła równocześnie olimpijskie kwalifikacje do Atlanty w wadze do 48 kg. (jw))

Lotto

Duży Lotek

z 30 września
10, 11, 36, 38, 39, 46

Twój szczęśliwy numerek

3 oraz 4, 19, 38, 40

GAZETA WSPÓŁCZESNA – dziennik regionalny. Adres: 15-950 Białystok, ul. Suraska 1, skr. poczt. 193, teleks 852–106, fax 742-32-45. Internet: http://www.wspolczesna.pl, e-mail: web@wspolczesna.pl. Wydawca: „Kresy BO" sp. z o.o., prezes – Zbigniew Fabjańczuk, wiceprezes i redaktor naczelny – Jerzy Kostrzewski – tel. 742-09-35. Sekretarze redakcji – tel. 742-23-77, modem 742-15-08. Dział informacji – tel. 742-11-18, 744-17-62, 742-32-40. Dział ekonomiczny – tel. 742-77-10, 742-53-66. Dział reportażu – tel. 742-32-40, 742-05-56, 744-17-46. Dział społeczny – 744-17-46. Dział sportowy – 742-23-17. Magazyn Tydzień – tel. 744-17-46. Studio komputerowe i korekta – tel. 742-26-23. Biuro marketingu i promocji – tel. 742-32-42, 742-32-44. Biuro reklam i ogłoszeń – tel./fax 742-51-16, kierownik – tel. 742-02-11. Oddziały: Ełk, ul. Małeckich 2 – tel./fax (087) 610-85-05; Giżycko, ul. Pocztowa 3 – tel./fax 087-28-52–80; Grajewo, ul. Osiedle Centrum 7A – tel./fax (086) 728-915; Hajnówka, ul. 3 Maja 20, tel./fax 682-59-89, Łomża, aleja Legionów 7 – tel./fax 165–697; Mońki, ul. Kolejowa 2, tel./fax 7165757, Olecko, pl. Wolności 22 – tel./fax (0116) 37-84; Pisz, Plac Daszyńskiego 7a, tel./fax (087) 250-011, Suwałki, ul. Kościuszki 32 – tel. 663–000, fax 665–726. Druk: SPP „Pogoń". Konto: 10801024-808-27001-801000-111 w PBG SA - GRUPA PEKAO S.A. O/Regionalny w Białymstoku. Prenumeratę na okresy miesięczne, kwartalne i półroczne przyjmują jednostki kolportażowe „RUCH" S.A. (Białystok, Ełk, Łomża), „Goniec Podlaski" (siedziba w Białymstoku) do 20 każdego miesiąca; Urzędy Pocztowe oraz listonosze na terenie województw: białostockiego, łomżyńskiego, suwalskiego do 14 każdego miesiąca. Cena prenumeraty kwartalnej na IV kwartał 1998 r. wynosi 36,00 zł. Informacje dział kolportażu – 745-52-57. Nr indeksu 350133. ISSN-0137-9488. Redakcja nie odpowiada za treść reklam i ogłoszeń. Materiałów nie zamówionych redakcja nie zwraca, w nadesłanych zastrzega sobie prawo dokonywania skrótów i zmiany tytułów.

Redaktor wydania – Marek Paszkowski


PAP/CAF

Puchar UEFA

Grek pogrążył... Greków

Niemcy to Niemcy. Któż dawał szanse VfB Stuttgart w konfrontacji z Feyenoordem Rotterdam? Chyba nikt. Stała się jednak rzecz nieprawdopodobna. Po przegranym meczu u siebie 1:3, Krasimir Bałakow wraz z kolegami odrobili straty na boisku w Holandii wygrywając 3:0.

Decydującą bramkę strzelił w 90 minucie meczu Fredi Bobic. Nigdy nie należy nie doceniać Niemców – o tym przekonaliśmy się raz jeszcze.

Po sukcesie piłkarzy VfB Stuttgart nie obeszło się bez kibicowskiej „zadymy". Setki rozczarowanych fanów Feyenoordu demolowały urządzenia stadionu i atakowały policjantów.

Do obrony przed interweniującymi policjantami wykorzystano m.in. zdobyczne przeciwpożarowe armatki wodne. Policja wtargnęła na stadion już w trakcie meczu, widząc w jakim kierunku rozwija się sytuacja na trybunach. Aresztowano wielu uczestników „zadymy".

Grek był okrutny dla Greków. Nikos Machlas, bo o nim mowa, najskuteczniejszy gracz holenderskiego Vitesse Arnhem strzelił dwa gole w wyjazdowym meczu swojej drużyny przeciwko AEK Ateny. Goście zremisowali 3:3, ale awansowali, gdyż na swoim terenie wygrali aż 3:0.

Wyniki rewanżowych spotkań I rundy Pucharu UEFA:

Real Sociedad (Hiszpania) – Sparta Praga (Czechy) 1:0 (0:0). Kovacevic (51). Widzów: 20 tys. Pierwszy mecz: 4:2. Awans: Real Sociedad.

AC Parma (Włochy) – Fenerbahce Stambuł (Turcja) 3:1 (2:0). Saffet (23, samobójcza), Crespo (45), Boghossian (73) – Balic (59). Widzów: 12 480. Pierwszy mecz: 0:1. Awans: Parma.

Olympique Lyon (Francja) – Blackburn Rovers (Anglia) 2:2 (2:1). Caveglia (3), Grassi (36, karny) – Perez (26), Flitcroft (56). Widzów: 30 tys. Pierwszy mecz: 1:0. Awans: Olympique.

Celtic Glasgow (Szkocja) – Victoria Guimaraes (Portugalia) 2:1 (1:0). Sttubbs (38), Larsson (90) – Soderstrom (87). Widzów: 38 427. Pierwszy mecz: 2:1. Awans: Celtic.

Feyenoord Rotterdam (Holandia) – VfB Stuttgart (Niemcy) 0:3 (0:1). Bałakow (35), Djordjevic (70), Bobic (90). Widzów: 30 tys. Pierwszy mecz: 3:1. Awans: Stuttgart.

Celta Vigo (Hiszpania) – Arges Pitesti (Rumunia) 7:0 (4:0). Penew – 3, Tomas – 2, Mazinho, Sanchez. Pierwszy mecz: 1:0. Awans: Celta.

AS Roma (Włochy) – Silkeborg (Dania) 1:0 (0:0). Delvecchio (53). Pierwszy mecz: 2:0. Awans: AS Roma.

Liverpool (Anglia) – FC Koszyce (Słowacja) 5:0 (1:0). Redknapp (23 i 55), Ince (52), Fowler (53 i 90). Pierwszy mecz: 3:0. Awans: Liverpool.

Betis Sevilla (Hiszpania) – Vejle (Dania) 5:0 (2:0). Ivan (2, 22 i 88), Finidi (73), Galvez (88). Pierwszy mecz: 0:1. Awans: Betis.

Rapid Wiedeń (Austria) – Bordeaux (Francja) 1:2 (1:1). Wagner (42) – Alicarte (28), Diabate (87). Widzów: 24,5 tys. Pierwszy mecz: 1:1. Awans: Bordeaux.

Obilic Belgrad (Jugosławia) – Atletico Madryt (Hiszpania) 0:1 (0:0). Kiko (55). Widzów: 11 tys. Pierwszy mecz: 0:2. Awans: Atletico.

Maritimo Funchal (Portugalia) – Leeds United (Anglia) 1:0 (1:0, 1:0), karne: 1:4. Soares (45). Widzów: 14 tys. Pierwszy mecz: 0:1. Awans: Leeds.

Bayer Leverkusen (Niemcy) – Udinese (Włochy) 1:0 (0:0). Beinlich (77). Widzów: 22,5 tys. Pierwszy mecz: 1:1. Awans: Bayer.

Valencia (Hiszpania) – Steaua Bukareszt (Rumunia) 3:0 (0:0). Roche (52), Claudio Lopez (56), Lucarelli (89). Widzów: 33 tys. Pierwszy mecz: 4:3. Awans: Valencia.

FC Brugge (Belgia) – Ujpest Budapeszt (Węgry) 2:2 (1:0). Borkelmans (32), Varmant (70) – Kopunovic (49), Szanyo (90, karny). Widzów: 4 tys. Pierwszy mecz: 5:0. Awans: FC Brugge.

AEK Ateny (Grecja) – Vitesse Arnhem (Holandia) 3:3 (1:2). Nikolaidis (14 i 76), Kopitsis (68) – Machlas (11 i 17), Reuser (51). Widzów: 20 tys. Pierwszy mecz: 0:3. Awans: Vitesse.

Grasshoppers Zurich (Szwajcaria) – Anderlecht Bruksela (Belgia) 0:0. Widzów: 7,4 tys. Pierwszy mecz: 2:0. Awans: Grasshoppers.

Glasgow Rangers (Szkocja) – Beitar Jerozolima (Izrael). Pierwszy mecz: 1:1. Rewanż odbędzie się dzisiaj.

(paw)

Sportowy weekend

Dla każdego coś miłego

Wiele sportowych atrakcji czeka w nadchodzący weekend kibiców naszego regionu. Oferta imprez sportowych jest wyjątkowo bogata.

Po długiej przerwie ponownie w akcji zobaczymy koszykarki białostockiego Włókniarza. Drużyna przeszła ogromne przeobrażenia. Dziś podopieczne trenera Wojciecha Błachno należą do jednego z najmłodszych zespołów II ligi. W niedzielę, 4 października, włókniarki zmierzą się o godz. 12 w hali przy ul. Antoniukowskiej z AZS Koszalin. Akademiczki znad morza w pierwszym swym meczu przegrały u siebie z rezerwami pierwszoligowej Polfy Pabianice 78:104. Przypomnijmy, iż nasze dziewczęta również przegrały z SMS PZKosz Warszawa 49:72.

Spotkanie to będzie jedną z atrakcji rodzinnego festynu z koszykówką, który w niedzielę organizuje KS Włókniarz. W programie m.in. występy zespołów muzycznych, konkursy, zawody z nagrodami. To wszystko będzie miało miejsce w godz. 11–17 w hali przy ul. Antoniukowskiej. Wstęp wolny.

Inny festyn odbędzie się również w niedzielę, 4 bm., przy klubie „Zenit" ul. Mieszka I 16. Organizatorem jest Maniac Gym, który oferuje uczestnikom nieodpłatnie gorące kiełbaski i napoje. W programie m.in.: występ kapeli „Lunapark", pokazy aerobiku, bieg dzieci i młodzieży, gry oraz zabawy, występ człowieka orkiestry Andrzeja Kozłowskiego. Odbędzie się także pokaz fitness i kulturystyki w wykonaniu Aleksandry Kobielak (mistrzyni Polski i Europy w fitness), Ewceliny Cichoń (mistrzyni Polski), Mariusza Strzelińskiego (mistrza Polski i brązowego medalisty mistrzostw Europy).

Również w niedzielę, 4 października, w sali Domu Studenta Akademii Medycznej przy ul. Akademickiej w Białymstoku dojdzie do tenisowych derby. Przy drugoligowych stołach zmierzą się drużyny Juvenii Białystok i SKTS Łomży (godz. 11).

Z kolei w Łomży kibice zobaczą w akcji tenisistki SKTS II LO Łomża, które w niedzielę, 4 bm., o godz. 11 w sali II LO przy Kościuszki 3 podejmą drużynę GLKS Nadarzyn.

W Giżycku zaś w II-ligowym boju zaprezentują się piłkarki ręczne UKPR, które o godz. 17 w sali jednostki wojskowej walczyć będą ze Zniczem Kętrzyn. W pierwszych spotkaniach UKPR zremisował 22:22 z Press-Hańczą Suwałki, a Znicz z Łysogórami Kielce 16:17.

W Suwałkach piłkarze Wigier w trzecioligowym meczu grać będą z Kaszubią Kościerzyna (sobota, 3 bm., o godz. 12).

Ponadto w Białymstoku odbędzie się w sobotę, 3 października, na osiedlu Białostoczek kolarski memoriał Józefa Gościło (godz. 14–17.30). W niedzielę, 4 bm., w Sokółce walczyć będą kolarze w memoriale Stanisława Kirpszy (godz. 11-15.30). Start i meta obok Urzędu Rejonowego przy ul. Piłsudskiego 8.

W sobotę, 3 bm., w Białowieży będzie miał miejsce III Bieg Żubra. Start pierwszych zawodników o godz. 10.15 na stadionie gminnym.

Natomiast w Białymstoku nie zobaczymy koszykarzy Rodeksu Białystok, którzy wyjeżdżają na drugoligowy mecz do Poznania, gdzie zmierzą się z Black Jackiem.

(mark)

Puchar Saporty

Dołujący PEKAES

Koszykarze SSV Ratiopharm Ulm w drugiej kolejce Pucharu Saporty, grupa G, pokonali PEKAES Pruszków 88:75 (43:23). Najwięcej punktów: dla Ratiopharm – Jarvis Walker 23, Tim Nees 21, Adrian Autry 17; dla PEKAES – Mike Jones 18, Krzysztof Dryja 15, Tomasz Suski 14, Piotr Szybilski 12.

Wicemistrzowie Polski po meczu w Ulm mają minorowe nastroje. Porażka z Ratiopharmem była drugą z rzędu w międzynarodowych rozgrywkach (poprzednio 81:84 z BK Ventspils) i to zanotowaną w słabym stylu.

Wyniki: BK Ventspils – Joventut Badalona 83:91, Apocl Nikozja – Spartak Moskwa 82:72, Ratiopharm Ulm – PEKAES Pruszków 88:75.

1. Joventut	2	4	174:149
2. Ulm	2	4	174:152
3. Ventspils	2	3	167:172
4. Apoel	2	3	148:155
5. Spartak	2	2	149:168
6. PEKAES	2	2	156:172

(opr. mark)

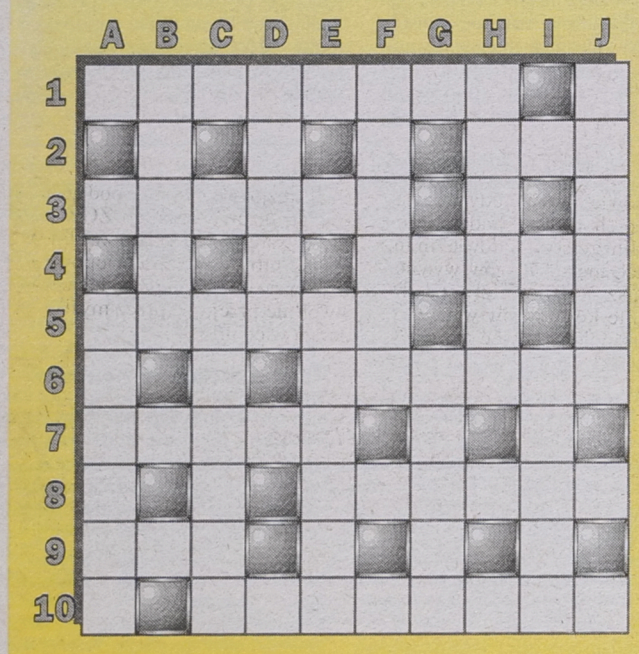

Krzyżówka z hasłem

Po rozwiązaniu krzyżówki, litery z pól: A-1, D-10, B-2, E-5, G-6, J-4, I-6, C-6, H-10, G-8 utworzą CZWARTĄ (ostatnią) część przysłowia polskiego. Rozwiązanie prosimy nadesłać do Redakcji w ciągu 7 dni. Na zwycięzców czekają 3 nagrody po 25 zł.

POZIOMO: 1) dzień tygodnia, 2) matka bogów, 3) wojskowa łódź, 4) produkt tartaczny, 5) mocne, ciemne piwo, 6) hycel, 7) mały „krwiopijca", 8) nazwa jednej z szarad, 9) rzeka lub zwierzę, 10) pojazd wielokonny.

PIONOWO: A) Wojciech, znany polski aktor, B) metal szlachetny, C) miłostka, D) pierwiastek chemiczny, E) wykaz błędów książkowych, F) bezdrzewny obszar roślinności arktycznej, G) drwina, szyderstwo, H) wykwit na skórze, I) tytuł lokalnych władców w Indiach, J) krętacz.

„GENTO"

KUPON 39/D



ISSN 0137-9488

bea

Miejska Biblioteka Publiczna im. H. ...
Czytelnia

GAZETA WSPÓŁCZESNA

Nasza GRATKA

nr 30
DZIŚ 1103 OGŁOSZEŃ

CZWARTKOWY DODATEK Z BEZPŁATNYMI OGŁOSZENIAMI DROBNYMI

DATA 1.10.1998 r.

PRACA — zatrudnię, szukam pracy — 2
PODARUJĘ — 3
POTRZEBUJĘ — 2
ZAMIENIĘ — 2
AUTO MOTO — kupię, sprzedam, zamienię, części, usługi, inne — 2
NAUKA — 6
ZDROWIE — usługi, leki, aparatura, inne — 6
NIERUCHOMOŚCI — mieszkania, domy, lokale, działki, biura nieruchomości — 6
DLA DOMU — kupię, sprzedam, usługi, inne — 8
RTV — kupię, sprzedam, usługi, inne — 9
KOMPUTERY — kupię, sprzedam, usługi — 9
HOBBY — muzyka, zwierzęta, sprzęt sportowy, foto, antyki, inne — 9
TURYSTYKA — 9
HANDEL — kupię, sprzedam, usługi, hurt, prod., maszyny i urządzenia — 9
ROLNICTWO — kupię, sprzedam, usługi, inne — 9
OKAZJE — kupię, sprzedam, zamienię, rzeczy używane — 10
RÓŻNE — 10
HYDE PARK — miedzy nami, zleje myślę, fan club, zaczy, spotkajmy się — 12
ŻYCZENIA — 12

ZADZWOŃ BY DAĆ BEZPŁATNE OGŁOSZENIE
✆ 085 745-45-65
pn.-wt.: 8°°-18°°
śr.-pt.: 8°°-16°°

GENERALNY DYSTRYBUTOR NA POLSKĘ: OLSSON, REYNOLDS, EPI FRANCJA

WIELKA PROMOCJA
W DNIACH 1.10 - 14.10.98 r.



- Szwedzkie blachy powlekane (dachówkowa, trapez)
- siding REYNOLDS
- suchy tynk NORGIPS
- panele podłogowe EPI
- panele ścienne (BELGIA)
- materiały termoizolacyjne (PAROC, ROCWOOL, STYRPOLIN)
- Onduline
- stolarka
- okna VELUX, FAKRO
- dachówka bitumiczna
- cegła klinkierowa

BLACHY SZWEDZKIE

- trapezowa od 18,92 zł/m²
- dachówkowa od 21,45 zł/m²

D1014763

ZA DWA TYGODNIE NASTĘPNA REWELACYJNA PROMOCJA - BOAZERIA MDF

TRAFFIC
fax 676-13-44
tel. 653-94-32
675-34-35
Białystok, ul. Kombatantów 4/1
budynek Transbudu, dojazd od
al. 1000-lecia PP lub ul. I Armii WP
tel. kom. 0-602-113-289

GWARANCJE ATESTY TRANSPORT BEZPŁATNE DORADZTWO MmontaŻ

Kupony "Naszej Gratki" można wrzucać do skrzynek: w Białymstoku

- ❑ sklepy PMB
  - przy ul. Konwaliowej 2
  - przy ul. Stromej 26
  - przy ul. Piastowskiej 25
- ❑ dworzec PKS

Uwaga!!!
Skrzynki "Naszej Gratki" opróżniane są we wtorki po godz.12.00

Ogłoszenia drobne można również zlecić telefonicznie dzwoniąc na numer (0-85) 745-45-65
lub
dostarczając kupon do Biura Ogłoszeń w Białymstoku do wtorku do godz. 16.00

NAJLEPSZE ROWERY W NAJNIŻSZYCH CENACH
POSEZONOWA OBNIŻKA CENY DO UZGODNIENIA
Firma SPRINT: Białystok, Sienkiewicza 81/3
tel. 76 13 95
OTWARTE od 10.00 do 18.00
RATY
Regionalny Przedstawiciel firm Giant, Author, Mongoose.
Sprzedaż hurtowa i detaliczna
J1014602

MRG
Wysokie Mazowieckie dealer Shell GAS
posiada w ciągłej sprzedaży ogrzewacze gazowe
Ognik - polskie
Eno - francuskie
Agni - hiszpańskie
Mepamsa - włoskie
De Longi - włoskie
CENY NISKIE
Butle gazowe
na wszystkie piecyki
gwarantujemy serwis tel. 75 32 86, 75 41 91
D1014683

PIECZĄTKI trodat
zamówione do 11.00
do odbioru po 16.00
WIZYTÓWKI GRAWERTON
R.B. Białystok
Mickiewicza 44 A
tel. (085) 732-33-06
1014594

- Niemieckie panele podłogowe - 27,0 zł brutto
- Boazeria MDF - 17,20 zł brutto
- Boazerie PCV - 15,7 zł brutto

tanie parapety
Odbiorcom hurtowym - rabaty
panel styl
Białystok, ul. Wiewiórcza 1, (róg Mickiewicza)
tel. 743-41-60
D1014819

HYDE PARK - to rubryka stworzona specjalnie dla Ciebie. Możesz na łamach Naszej Gratki wyrazić swoje myśli i opinie na każdy temat, poznać ciekawych ludzi, podyskutować ze znajomymi i powiedzieć wszystkim kogo podziwiasz. Redaguj więc ją razem z nami.

NIE PISZ BYLE GDZIE - PISZ DO HYDE PARKU
NIE PISZ BYLE GDZIE - PISZ DO HYDE PARKU
NIE PISZ BYLE GDZIE - PISZ DO HYDE PARKU
NIE PISZ BYLE GDZIE - PISZ DO HYDE PARKU
NIE PISZ BYLE GDZIE - PISZ DO HYDE PARKU
NIE PISZ BYLE GDZIE - PISZ DO HYDE PARKU
NIE PISZ BYLE GDZIE - PISZ DO HYDE PARKU

Wystarczy wypełnić kupon, który zawsze znajdziesz w "Naszej Gratce" i wysłać go na nasz adres, bądź zadzwonić pod numer (0-85) 45 45 65

oprac. graf. PENdzel

PRACA

ZATRUDNIĘ

BLACHARZA dekarza. ☎(0-85)719-60-49 po 19.00.
1082919

DOBRZE płatna praca agenta ubezpieczeniowego. ☎0602-377-823; ☎(0-85)7443-653 wieczorem.
1082522

POMOC do rodziny z dziećmi, z zamieszkaniem, małe miasteczko. ☎(0-85)710-26-14 po 20.00.
1082577

PRACA za granicą dla kobiet i mężczyzn. Zaadresowana koperta i znaczek na list zwykły. Zaremba A., Puchały Nowe 3, 17-115 Hołonki.
1082008

PRZEDSIĘBIORSTWO wydawnicze PWR "Refleks" zatrudni przedstawicieli regionalnych, agentów reklamowych z terenu pn.-wsch. Polski. Dobre warunki finansowe. Szczegółowe informacje. ☎(022)778-48-51; 0501-152-665.
1081775

TYNKARZA i malarza. ☎(0-86)165-501.
1083007

SZUKAM PRACY

22-LETNI, średnie, prawo jazdy, podstawy komputera podejmie pracę w gastronomii, turystyce, hotelarstwie. ☎(0-87)158-252.
1081532

AKTORKA, zdolna, studia, staż, poszukuje dobrze płatnej pracy, możliwość przekwalifikowania i przyuczenia, poważne oferty. ☎(0-85)745-20-98.
1082865

AMBITNA absolwentka z szerokimi kwalifikacjami szuka pracy w biurze, marketing, sekretariat. ☎(0-85)654-28-55.
1081788

DYSPOZYCYJNA, reprezentacyjna, wykształcenie średnie plastyczne, znajomość programów graficznych. ☎(0-85)6536-240.
1082523

DYSPOZYCYJNY, młody, wykształcenie średnie mechaniczne, student informatyki (zaocznie). ☎(0-87)643-51-70.
1082524

INSPEKTOR ds. BHP. ☎(0-85)653-37-09.
1081053

KIEROWCA kat. B,C,E, doświadczenie, praktyka, Ełk. ☎0-90-303-318.
1082857

KIEROWCA zaopatrzeniowiec, prawo jazdy ABTC, świadectwo kwalifikacji, min. sanitarne, książeczka zdrowia. ☎(0-85)814-16-55.
1082875

KIEROWCA z busem poszukuje pracy. ☎(0-85)652-23-41.
1082997

KOMPLEKSOWO posprzątam biuro, mieszkanie, dom, po remontach, mycie okien. ☎(0-85)676-26-62.
1082584

MAGISTER ekonomii, zarządzanie i ekonomii, młoda, dyspozycyjna, obsługa komputera, znajomość niemieckiego i rosyjskiego, prawo jazdy. ☎(0-87)620-59-11.
1082672

MALUJĘ grafitti. ☎(0-85)6522-299.
1082691

MŁODA, średnie ekonomiczne, staż w księgowości, kurs komputerowy, podst. niemieckiego. ☎0602-434-269.
1082694

MŁODA kobieta, pielęgniarka, może być w sklepie lub biurze. ☎(0-87)671-191.
1081955

MŁODA poszukuje pilnie pracy. ☎(0-85)653-94-87.
1081761

MŁODY, ambitny, komputer, Studium Informatyczne zaoczne, prawo jazdy kat. B, bez nałogów podejmie pracę. ☎(0-85)741-00-88.
1082746

PODEJMĘ pracę chałupniczą z dostawą i odbiorem. ☎(0-85)730-12-54 po 18.00.
1082679

POMOC krawiecka. (0-85)6521-653.
1082478

POSIADAM samochód osobowy przyjmę pracę w godz. popołudniowych. ☎(0-85)652-16-53.
1082559

PRZYJMĘ sprzątanie pomieszczeń biurowych. ☎(0-85)6521-653.
1082477

RENCISTKA lat 38, podejmie pracę. ☎(0-85)653-94-87.
1081759

STUDIUJĄCY zaocznie, samochód, komputer. ☎(0-85)653-18-69.
1082079

TECHNIK mechanik, znajomość elektryczności, hydrauliki, stalarki, poszukuje pracy w godz. popołudniowych, konserwacja szkół, instytucji. ☎(0-85)744-64-75.
1082594

UBEZPIECZONY szuka pracy. Przyjmę zlecenia - montaż, ślusarstwo, regeneracja lub inne (transportowe, magazynowe). ☎(0-85)661-83-13.
1082426

POTRZEBUJĘ

MAM halę murowaną, 180 mkw., z siłą, tel., WC, przyjmę współpracę. ☎(0-86)162-560 po 19.00.
1081933

POSZUKUJĘ mieszkania, nie umeblowane, na 4 lata, os. Piaski Tysiąclecia. ☎(0-85)744-20-69.
1080715

POSZUKUJĘ skradzionego samochodu Polonez, (1996), kolor śliwkowy. Wysoka nagroda. ☎(0-85)711-72-03.
1082969

POŻYCZKI lub wspólnika. ☎(0-85)661-83-13.
1082428

ZAMIENIĘ

DŹWIG samojezdny 10 t na płyty kamienne. ☎(0-87)285-409.
1082652

KOPACZKĘ, prasę K 422, grabiarkę zamienię na samochód osobowy. ☎(0-85)712-42-32.
1081849

N-250C Niewiadów na większą. ☎(0-85)730-41-26.
1082547

AUTO MOTO

KUPIĘ

ARO 243 D. ☎(0-86)724-822.
1082664

AUDI 80, 1990/91, diesel, białe num. ☎(0-85)653-00-46.
1081789

AUTO powypadkowe -uszkodzone, ☎(0-85)711-13-29, ☎711-86-19.
1082415

BMW z serii 3, na zachodnich num., 1983. ☎0601-813-866.
1082425

LANCIA cappa 2,4, 1995, bezwypadkowa, wersja prezydencka, 50.000 zł. ☎(0-85)715-20-26, 0602-482-841.
1082475

MERCEDES 123 D, 240, w st. idealnym, 1982. ☎(0-87)683-060.
1082278

OPEL kadett, vw golf, audi 80 lub 100, do 1500, do 3500 zł. ☎(0-87)644-50-98.
1082501

OPLA corsę, rocznik 1994/96. ☎0-602-829-743, ☎(0-85)65-35-197.
1083020

RENAULT 25, rozbity lub spalony. ☎(0-85)718-85-81 po 15.30.
1082566

ROWER 820 i, 1995, 70.000 km, pełne wyp., lekko uszkodzony, 29000 zł. ☎(0-85)715-20-26, 0602-482-841.
1082476

ROZBITY do remontu. ☎(0-85)718-62-76.
1082418

SAMOCHODY poniżej ceny giełdowej, ☎0602-106-092.
1082045

SEAT cordoba lub ibiza, 5 drzwi, 1996/98. ☎(0-85)744-95-19.
1082052

SKODA faworit, 1993, zadbana. ☎(0-87)621-05-20.
1082774

STARA 244 RF, lub stara 266. ☎(0-85)712-12-02.
1081421

SPRZEDAM

ALFA romeo, 3,3, 1800 TD, 1988, 8500 zł. ☎(0-86)720-657.
1082797

ALFA romeo 2,0, 1982, 3100 zł. ☎(0-85)683-36-53.
1082462

ARO 1984, 1500 zł. ☎(0217)537-30.
1081707

AUDI 100, (1982), 1.900,-. benzyna, stan dobry, hak, szyberdach, radio, 5.500,-. ☎(0-85)716-77-21.
1082374

AUDI 100, 1989, lub zamiana na tańszy, 18000 zł. ☎(0-87)667-017.
1082235

AUDI 100, 2,0 D, 1982, st. bdb, 6000 zł. Siestrzanki 14 k. Jedwabnego.
1082632

AUDI 100, 2,2, 1988, 16.000 zł. ☎(0-85)744-32-06.
1076853

AUDI 100, 2,3 E, 1992, klimat., ABS, 36500 zł. ☎0602-759-463.
1082065

AUDI 100, 2.6 V6, pełne wyposażenie, (1993), 41.500,-. ☎(0-85)67-62-194.
1082339

AUDI 100, granatowy, 2,2, cygaro, st. bdb, 9000 zł. ☎0602-36-43-19.
1082461

AUDI 100 5E (1980) wtrysk, alufelgi, wspomaganie, el. szyby, złoty metalik. 4.500 zł. ☎(0-85)721-62-01.
1081515

AUDI 100 D, ok. 14000 zł. ☎(0-85)691-92-72.
1082466

AUDI 80, 1,6 TD, 1986, szyberdach, radio, 12500 zł. ☎(0-86)724-695.
1082157

AUDI 80, 1,8 S, 1988, składak, alarm, radio, c.z., 19000 zł. ☎0601-37-65-63, (0-87)644-61-61.
1082028

AUDI 80, 1.6 (1983), beżowy metalik. 6.200 zł. ☎(0-87)67-63-30.
203973

AUDI 80, 1989, 200000 km, szyberdach, alarm, centr. zamek, wspom., I wł., książka serwisowa, szarozłoty met., ok. 20.000 zł. ☎(0-85)655-39-39.
1081729

AUDI 80 1,8 1990, ciemny met., 22000 zł. ☎(0-86)775-233.
1082095

AUDI 80 (1990) 1,8 benzyna, autoalarm, centralny zamek, radio, alufelgi, wspomaganie kierownicy. 22.000 zł. ☎(0-87)610-59-70.
1082842

AUDI A 6, 1,9 TDi, 1995, 62000 zł. ☎(0-86)775-242.
1082174

AUDI B4, (1994), 66000 km, ABS, wszystkie dodatki, 36.000,-. ☎(0-86)75-22-05.
1082326

AUTOSAN H9-35, (1986), 7.500,-. ☎(0-87)643-19-41.
1082375

AVIA (1983) pomoc drogowa po remoncie. 12.000 zł. ☎(0-87)643-39-68.
1082744

BMW 2,4 TD, 1986, 17000 zł. ☎(0-85)651-45-40.
1082276

BMW 316 (1978). 4.600 zł. ☎0-602-331-087.
1083001

BMW 318i, (1988), całość, 16.000,-. ☎0-602-301-710.
1082327

BMW 520 i, 1986, ABS, wspom., hak, białe tabl., 1900 USD. ☎(0-85)653-14-29.
1082467

BMW 728, gaz, 9500 zł. ☎(0-85)716-29-63 po 17.00.
1082460

CC, metalik, 1995, 14300 zł. ☎(0-87)610-90-20.
1082751

CC 700, 1992, zadbany, 14000 zł. ☎(0-87)621-01-17.
1082248

CC 700, 1994, 50.000 km, 11700 zł. ☎(0-86)755-737.
1082068

CC 700, (1996), I właściciel, 15.800,-. ☎0-602-301-710.
1082329

CC 700 autoalarm, 26 tys. km, metalik (1996). 15.300 zł. ☎(0-85)621-49-43.
1082741

CC 704, 1992, 11200 zł. ☎(0-85)683-36-53.
1082459

CC 704, 1993, bordo, blokada, 11000 zł. ☎(0-85)655-64-90.
1081992

CC 704, (1994), 12.500,-. ☎(0-85)67-55-627 po 20.00.
1082332

CC 704, 1995, 33000 km, kat., alarm, 14200 zł. ☎(0-87)274-113.
1082835

CC 704, (1997), autoalarm, I właściciel, 35.000 km, 16.000,-. ☎(0-85)651-82-50, ☎0-602-770-742.
1082378

CC 704, 1997, czarny, 16500 zł. ☎(0-85)676-03-71.
1081701

CC 900, (1996), 16.000,-. ☎(0-85)661-35-52.
1082377

CC 900 SX (1997) centr. zamek, autoalarm, radioodtwarzacz, el. szyby. 20.000 zł. ☎0-601-299-491.
1067787

CC sporting, 1100, 1995, żółty, wtrysk, 16500 zł. ☎(0-87)286-240.
1082268

CHEVROLET lumina, 3,1, czarny, 1993, ciężarowo-osobowy, automat, bogate wyp., 39000 zł. ☎(0-85)653-34-47.
1082582

CITROEN BX 1,6, 1983, 4500 zł. ☎(0-85)711-77-09.
1082458

CITROEN C 35, 2,5 D, 1987, towarowo-osobowy, 9-osobowy, 5500 zł. ☎(0-86)169-093.
1082627

CITROEN ZX 1.4l, (1996), 25.800,-. ☎(0-85)715-23-12.
1082379

CROMA, 2.0DOHC, (1989), dodatki, 12.200,-. ☎0-602-301-710.
1082331

DAEWOO espero (1996) 1,5 DOHC. 24.900 zł. ☎(0-86)176-164.
1082929

DAEWOO nexia, 1,5 GLE, 1996, zielony, 50000 km, 25500 zł. ☎(0-85)715-67-25.
1082570

DAEWOO nexia (1996). ☎0-602-673-484.
1083018

DAEWOO tico (1996) mało używany. 17.000 zł. ☎(0-85)744-96-85.
1080336

DAF, 2.0D, (1988), na bliźniakach, uszkodzony, jeżdżący, 52.000,-. ☎(0-85)873-27-25.
1082335

MARKET auto KOMIS - SALON
SKUP I SPRZEDAŻ SAMOCHODÓW
PROPONUJEMY również nowe: POLONEZY i wszystkie modele DAEWOO.
Kompleksowa obsługa na miejscu

	rok prod.	cena
MAZDA 626	1994	40 000 zł
RENAULT 5	1988	11 200 zł
SUZUKI MARUTI	1992	12 300 zł
MITSUBISHI COLT	1994	24 000 zł
CINQUECENTO	1994	13 900 zł
PEUGOT 106	1994	22 900 zł
ŁADA	1980	6 900 zł
FIAT CROMA	1990	14 800 zł
FORD FESTIVA	1993	18 500 zł
RENAULT 19	1994	26 000 zł
POLONEZ	1996	14 900 zł
PEUGEOT 205	1988	12 500 zł

w cenie zawarto opłatę skarbową oraz marżę.
ZAMIANY, RATY, KREDYTUJEMY
TRANSAKCJE POZA KOMISOWE
1014765
UBEZPIECZENIA KOMUNIKACYJNE
Białystok, ul. Botaniczna (obok kościoła św. Rocha)
tel./fax 7445 548, 652 37 24
Bielsk Podlaski, ul. Mickiewicza 5/1, tel. 7308 823

AUTO KOMIS od A do Z
Suwałki
ul. Bakałarzewska 21
tel. (087) 650 690
Prowadzimy kupno, sprzedaż, zamianę.
Przyjmujemy samochody w rozliczeniu, dogodny system ratalny
- wszystkie formalności na miejscu!

VW JETTA 2,0	'94	35.000 zł
FORD SIERRA KOMBI 2,0	'86	11.500 zł
POLONEZ 1,6	'94	10.650 zł
VW GOLF 1,1	'81	5.000 zł
VW PASSAT VR 6	'92	29.900 zł
MOTOCYKL SUZUKI 600 KATANA	'90	10.000 zł
JELCZ	'75	6.900 zł
FORD ESCORT 1,8D	'94	23.900 zł
POLONEZ 1500	'82	14.500 zł
FIAT PUNTO 55	'95	21.500 zł
AUDI 80 1,6	'87	15.900 zł
FIAT 126 p	'93	6.500 zł
VW PASSAT 1,9 TD	'92	25.000 zł
ŻUK BLASZAK	'94	10.800 zł
FIAT 126 p	'93	6.350 zł
DAEWOO NEXIA	'96	20.700 zł
ŁADA SAMARA 1.300	'88	7.200 zł
FIAT 126 p	'95	7.900 zł
POLONEZ	'88	2.200 zł
FIAT 126 p	'86	1.950 zł
FIAT 126 p	'89	3.650 zł
FIAT 126 p	'94	6.990 zł
POLONEZ		4.900 zł

Sprowadzamy samochody na zamówienie z USA i EUROPY
A200905

AUTO-KOMIS HETMAN
15-727 BIAŁYSTOK, ul. HETMAŃSKA 35
TEL./FAX 651-41-51, 0601 35 21 76
J1014216


KOMIS JEST UBEZPIECZONY
RATY
Leasing

1. AUDI B-4 1,9 TDI	93 r.	34.400 zł
2. AUDI 80 1,6 s	87 r.	17.600 zł
3. BMW 520 24V	91 r.	32.800 zł
4. VW GOLF II GTi 1.8	90 r.	18.500 zł
5. VW GOLF III 1,9D	94 r.	22.900 zł
6. FIAT PUNTO 75 SX	95 r.	24.800 zł
7. FORD ESCORT kombi 1,6 EFi	91 r.	17.600 zł
8. VW TRANSPORTER	86 r.	14.500 zł
9. VW PASSAT kombi 1,9TD	92 r.	24.800 zł
10. POLONEZ CARO PLUS	96/97	15.800 zł
11. POLONEZ CARO 1,6 GLI	96 r.	13.400 zł
12. TOYOTA COROLLA	90 r.	17.600 zł
13. FIAT CC 704	93 r.	13.200 zł
14. FIAT CC 704	94 r.	13.700 zł

KUPNO SPRZEDAŻ ZAMIANA

AUTOKOMIS FORMULA
D1014812
kupno sprzedaż zamiana raty
Zapraszamy: pn.-pt. 9.00-17.00, sob.-niedz. 10.00-15.00
ul. Kopernika 25A, 15-377 Białystok
tel. (0-85) 744-32-06, kom. 0-602-574-399
Oferuje:

Audi Coupe 2.3	1989	25.900 zł
Toyota Corolla 1.6	1993	23.500 zł
Suzuki Bus Carry 0.9	1985	7.900 zł
Mercedes 190D	1985	20.000 zł
Audi 80 1,9 diesel	1991	21.500 zł
VW Passat 1.9 TDI	1994	43.000 zł
Toyota Celica 2.0 Turbo	1994	56.000 zł
Audi 100 2.2	1988	16.000 zł
Jeep Wrangler 2.5	1991	30.000 zł
Daewoo Tico	1997	18.500 zł
Ford Transit 2,0	1988	18.000 zł
Fiat Tempra 1,6	1993	20.000 zł
Opel Omega combi 2,0	1994	46.000 zł

NISKA PROWIZJA!
WSTAWIANIE BEZPŁATNE

MARKET auto KOMIS - SALON
SKUP I SPRZEDAŻ SAMOCHODÓW
Oferuje:
*POLONEZY nowe i używane.
*Wszystkie modele Daewoo
- zamiany, -PTS,
- raty do 6 lat bez poręczycielina miejscu,
- 1 wpłata 10%lub bezgotówkowo,
* Ubezpieczenia komunikacyjne TANIO!
* w cenach zawarta jest opłata skarbowa.

DAEWOO TICO	1994	14.850
TOYOTA CARINA II 1,6	1990/96	15.300
ŁADA 2107	1992	8.900
MERCEDES 190 E 2,0i	1987/94	18.500
RENAULT 19 1,9D	1994	23.800
POLONEZ + gaz	1994	11.700
FIAT PUNTO	1995	21.800
NISSAN SUNNY 1,7 TD	1986	10.700
SUZUKI ALTO MPJ 800	1996	17.200

Suwałki, ul. Wojska Polskiego 92a
tel. (0-87) 65-32-31
200904

Chcesz dać reklamę?!
ZADZWOŃ
Nasz przedstawiciel handlowy odwiedzi Ciebie
współczesna

Białystok, tel. 742-05-21
Ełk, tel. 610-85-05
Łomża, tel. 16-56-97
Suwałki, tel. 66-57-26

DODGE interpid 3.300 wtrysk, niebieski metalik, klimatyzacja, pełne wyposażenie. 38.000 zł. ☎(0-86)722-169.

1082795

FIAT 125 kombi (1983) silnik (1991) w całości lub na części do remontu. 800 zł. (0-85)716-82-75.

1081649

FIAT 125p, 1979, st. bdb, 1000 zł. ☎0602-711-172.

1081993

FIAT 125p, 1981, 1000 zł. ☎(0-85)716-01-55.

1081947

FIAT 125p, 1981, 900 zł. ☎(0-85)7454-554 po 17.00.

1082455

FIAT 125p, (1984), 1.400,-. ☎676-02-06, ☎741-60-09.

1082337

FIAT 125 p, 1984, st. db, 1500 zł. ☎0604-24-22-81.

1082112

FIAT 125p, 1986, ok. 2000 zł. ☎(0-85)661-95-67.

1082445

FIAT 125p, 1986, silnik poloneza, 1800 zł. ☎(0-85)715-55-56.

1082555

FIAT 125 P, pick-up, zamiana na 126 p, 1500 zł. ☎(0-85)7418-854.

1078070

FIAT 125p, z silnikiem poloneza, 3800 zł. ☎(0-87)670-604.

1082270

FIAT 125p 1500 (1985) rejestracja (1986) po naprawie głównej. 2.750 zł. ☎(0-86)724-184.

1082848

FIAT 125p kombi (1985). 2.300 zł. ☎(0-87)620-10-24.

1082826

FIAT 126 el, 1989, 3200 zł. Pasichy 1, gm. Grabowo, woj. łomżyńskie.

1082141

FIAT 126 el, 1996, 30000 km, czerwony, 9000 zł. ☎(0-86)187-311.

1082100

FIAT 126 el, 1996, zielony, st. bdb, 2000 km, 8900 zł. ☎(0-85)730-65-78.

1082004

FIAT 126 el, 1997, 9200 zł. ☎(0-86)768-940 po 20.00.

1082128

FIAT 126p, 1980/84, st. db, 2000 zł. ☎(0-87)644-66-20.

1082572

FIAT 126p, 1982, 1400 zł. ☎(0-86)720-655.

1081976

FIAT 126 p, 1982, silnik 1992, 900 zł. ☎(0-86)160-617.

1082122

FIAT 126p, 1982, silnik dwuletni, nowe opony, 1300 zł. ☎(0-85)716-34-94.

1082693

FIAT 126 p, 1983, 1600 zł. ☎(0-86)754-901 po 16.00.

1082168

FIAT 126p, 1983, 1800 zł. ☎(0-87)164-568.

1082260

FIAT 126p, (1983), idealny, 700,-, ☎(0-86)763-090.

1082395

FIAT 126P, (1985), 1.200,-. ☎(0-85)661-37-85.

1082392

FIAT 126p, 1985, 2500 zł. ☎(0-87)685-107.

1082251

FIAT 126p, (1985), czerwony, zamiana, 1.900,-. ☎0-602-88-10-72.

1082312

FIAT 126 p, 1986, 2200 zł. ☎(0-86)165-696 do 15.00.

1082103

FIAT 126p, 1986, 2500 zł. ☎(0-87)670-352.

1082267

FIAT 126p, 1986, silnik i inne, 2500 zł. ☎(0-86)726-301.

1082509

FIAT 126p, 1988, 2900 zł. ☎(0-87)663-929.

1082265

FIAT 126p, 1988, 3200 zł. Moniuszki 5/10, Suwałki.

1082237

FIAT 126 p, 1988, fotele lotnicze, II wł., 3300 zł. ☎(0-86)165-696 do 15.00.

1082101

FIAT 126p, 1989, 3200 zł. ☎(0-87)161-306.

1082271

FIAT 126p, 1989, 4000 zł. ☎(0-87)662-875.

1082827

FIAT 126 p, 1990, 4200 zł. ☎(0-87)643-52-53.

1081766

FIAT 126p, 1990, 4200 zł. ☎(0-87)683-223.

1082250

FIAT 126 p, 1991, 4300 zł. ☎(0-86)711-906.

1082149

FIAT 126p, 1991, kremowy, 4900 zł. ☎(0-87)283-378.

1082829

FIAT 126p, (1992), 5.700,-. ☎(0-86)775-848.

1082336

FIAT 126p, 1992, st. db, 5800 zł. ☎(0-87)675-345.

1082304

FIAT 126p, 1992, zielony, 5300 zł. ☎(0-87)283-378.

1082830

FIAT 126p, 1993, 37000 km, 5800 zł. ☎(0-85)676-10-00.

1082450

FIAT 126p, 1994, zielony, 7000 zł. ☎(0-85)719-70-68.

1082457

FIAT 126p, 2700 zł. ☎(0-87)610-71-37.

1082815

FIAT 126p, 650, (1990), 67.000 km, 4.500,-, ☎(0-85)653-44-77.

1082394

FIAT 126p, 650 E, 1985, radio, po remoncie, 1988, 2500 zł. Baluta L., 19-325 Stradуny, Chojniak 10/16.

1082371

FIAT 126p, bis, 4700 zł. ☎(0-87)621-55-38.

1082813

FIAT croma 2.0E, (1986), uszkodzony, 5.500,-. ☎(0-116)63-88.

1082387

FIAT punto 1,1, 1996, I wł., 25000 zł. ☎(0-87)683-100, 090-505-860.

1082314

FIAT tempra 1,9 D, 1991, 15900 zł. ☎(0-85)716-80-52.

1081706

FIAT tempra 1,9 D, 1991, lub zamiana na Ursus 902, 1983, 15800 zł. ☎(0-85)716-80-52.

1082690

FIAT Tipo, TD, 1989, do małego remontu, 8000 zł. ☎(0-86)774-104.

1082924

FIAT tipo 1,4, (1995), c.zamek, elektryczne szyby, I właściciel, 22.000,-, ☎(0-89)752-63-74.

1082308

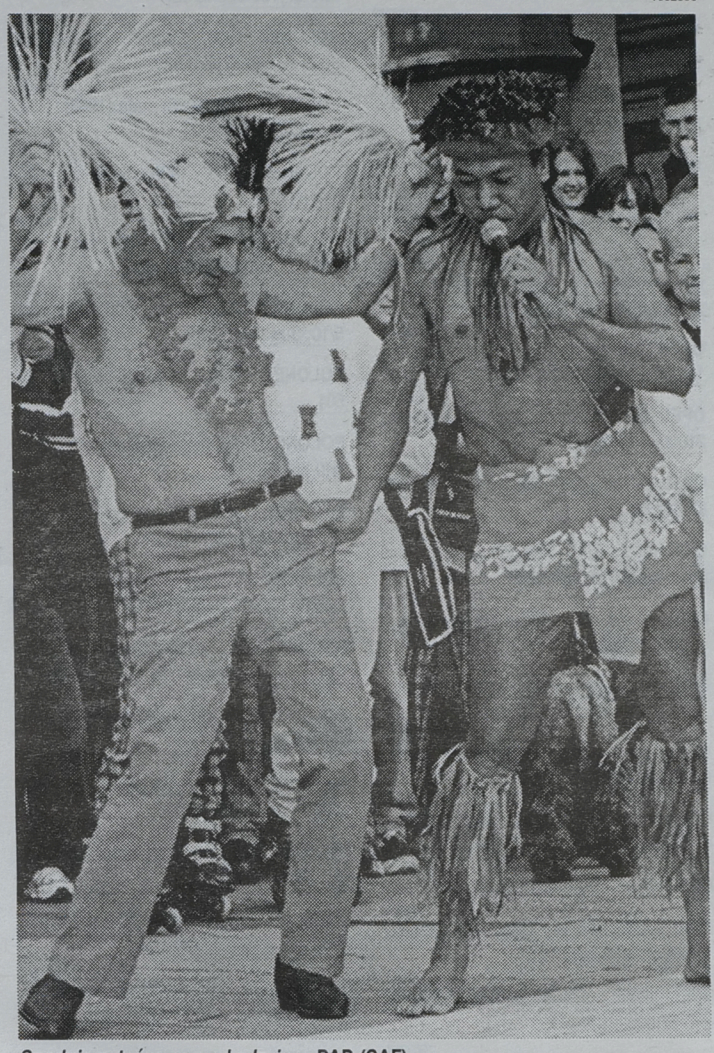

Spodnie w tańcu przeszkadzają... **PAP (CAF)**

FIAT 126p, czerwony, 6200 zł. ☎(0-87)274-647.

1082770

FIAT 126P, po remoncie, 1.350,-. ☎(0-85)741-80-38.

1082380

FIAT 126p, st. bdb, II wł., 1600 zł. ☎(0-85)732-51-60.

1082449

FIAT 126p, (XII.96), 8.500,-, ☎(0-85)718-62-62, ☎0602/57-07-25.

1082404

FIAT 126p (1985) stan dobry. 2.000 zł. ☎(0-87)274-648.

1082845

FIAT 126p (1987) brązowy. 2.200 zł. ☎(0-87)158-252.

1081530

FIAT 126p (1987) I właściciel, stan bdb, czerwono -brązowy. 2.700 zł. ☎(0-86)186-855.

1082689

FIAT 126p el, pełne wyposażenie, 13 tys. km, stan bdb. 9.200 zł. ☎(0-85)654-20-38.

1082639

FIAT 126 pl 1985, st. db, 1700 zł. Zamenhofa 19/1, Białystok, po 15.00.

1082013

FIAT 126 SLX, 1998, blokada, 11200 zł. ☎(0-86)188-808.

1082127

FIAT 126 SLX, 1998, ciemnozielony, bogata wersja, blokada skrzyni, 10800 zł. ☎(0-86)188-808.

1082833

FIAT 127, stan bdb, (1981) -zamiana, 5.800,-. ☎(0-85)650-44-58.

1082391

FIAT 170, 700, 1993, radio, i2.000 zł. ☎(0-86)760-630.

1082166

FIAT argenta złoty, silnik 1,6i, centralny zamek, elektrycznie opuszczane szyby. 3.300 zł. ☎(0-86)725-145.

1082861

FIAT tipo 1,4 S, kontyngent 95, nieb. met., 40000 km, garażowany, bezwypadkowy, 21500 zł. ☎090-663-325.

1081762

FIAT uno, 1,4, 1995, alarm, radio, 26.000 km, 18000 zł. ☎(0-86)189-058.

1082070

FIAT uno 1,0, 1994, 16000 zł. ☎0602-813-240.

1082126

FIAT uno 1,0 (1993) granatowy. 15.200 zł. ☎(0-85)288-964.

1082779

FIAT uno 1,4, 1995, alarm, 17.700 zł. ☎(0-87)610-73-86.

1082285

FORD aerostar, 3,0 I, 1989. 7-osobowy, wspom., klimat., gaz, radio. st. bdb, 20.500 zł. ☎(0-86)169-093.

1082629

FORD escort, 1.6, benzyna, podgrzewane przednie siedzenia, 8.800,-. ☎654-70-30.

1082338

FORD escort 1,3 b, 7500 zł. ☎(0-87)677-145.

1082305

FORD escort 1,6 benzyna, niebieski metalik, szyberdach. 6.100 zł. ☎(0-86)728-383.

1082793

FORD escort 1,6 wtrysk EFI, 5 drzwi, niebieski metalik, szyberdach. 1.800 zł. ☎(0-86)722-907.

1082798

FORD escort 1.6i, (1989), 11.000,-. ☎☎(0-85)675-03-00.

1082383

FORD escort 1400, automat, 17.000,-. ☎0-602-388-391.

1082341

FORD escort kombi, 1,6, 16 V, 1993, 23500 zł. ☎(022)625-49-69.

1082226

FORD fiesta, 1.1, (1990), pięciodrzwiowa, 14.500,-. ☎(0-87)610-36-89.

1082342

FORD fiesta 1,1, 1991, 15.000 zł. ☎(0-85)653-18-69.

1082078

FORD fiesta 1,1, 1990, 5 drzwi, alarm, radio, biały, 14500 zł. ☎(0-87)610-36-89, 0602-874-903.

1082294

FORD fiesta 1,3i, 1994, 19.950 zł. ☎(0-87)620-12-72.

1082292

FORD fiesta 900 (1978) biały, do remontu. 1.800 zł. ☎(0-87)272-766 wew. 280.

1082846

FORD orion 1,8D (1989) grafit metalik, bogata wersja. 12.900 zł. ☎(0-85)655-73-96.

1081536

FORD orion 1600 D, radioodtwarzacz Pioner. 9.500 zł. Ełk. ☎0-601-378-467.

1081647

FORD sierra, 2000, 1992, 20.500 zł. ☎(0-87)666-753, 0602-666-373.

1082328

FORD sierra 1,6, 1983, 5.000 zł. ☎(0-87)650-787 po 16.00.

1082330

FORD sierra 1,8 1987, biały, 8.000 zł. ☎(0-85)653-11-06 po 19.00.

1081695

FORD sierra 2,3 D (1983). 4.000 zł. ☎(0-85)653-25-88.

1082708

FORD sierra kombi, 1991, silnik DOHC, 2000, b, 16.000 zł. ☎(0-87)610-05-97.

1081153

FORD transit, st. db, 2.500 zł. Wisinowo Ełckie, p. Kisielewski, po 16.00.

1082794

FORD transit 1.6E, (1980), uszkodzony, zarejestrowany, 1.800,-. ☎(0-116)63-88.

1082388

FORD transit 1992, mikrobus, 32.000 zł. 0602-197-853.

1082454

FORD transit 2,5 D, 1992, mikrobus, st. bdb, 32.000 zł. ☎0602-197-853, (0-85)654-64-76.

1082191

FORD transit 2,5 diesel, 6-osobowy +skrzynia, 3,20x2,00 m (1992). 28.000 zł. ☎(0-85)650-15-07.

1077924

FORD transit 2,5 TD, 1994, podwyższony, przedłużany, 42.000 zł. ☎(0-85)653-00-46.

1081786

FORD transit 2.4D, (1984), 10.000,-. ☎(0-85)663-28-70.

1082390

FORD transit 2.5D, (XII 1995), 38.000,-. ☎(0-85)715-23-12.

1082384

FSO 1500, (1980/88), 1.150,-. ☎(0-85)653-13-96.

1082381

FSO 1500, 1987, 2.200 zł. ☎(0-85)652-00-22.

1082430

FSO 1500 ME, 2.500 zł. ☎(0-85)732-98-07.

1082456

GAZ 69, 3.500,-. ☎(0-85)732-54-91.

1082354

HONDA accord 2Lx, centralny zamek, klmatyzacja, wspomaganie kierownicy, el. lusterka, programowanie prędkości. 15.000 zł. ☎(0-87)610-57-25.

1082881

HONDA acord 2,0, pełna elektryka, ABS, alufeldi, wydech Remus, 91 tys. km. 36.500 zł. ☎(0-86)726-944.

1082809

HONDA acord aerodek, 2,0, (1989) -zamiana, 14.500,-, ☎(0-85)650-44-58.

1082414

HONDA civic 1,4, 16 V, 1990, radio, kat., 3 drzwi, st. bdb, 16.800 zł. ☎(0-85)676-25-53.

1082697

HONDA civic coupe 1,5 (1995) klimatyzacja, I właściciel. 34.500zł. ☎(0-85)654-29-44.

1083006

HONDA prelude, 2,0 4 WS, 1988, atramentowy met., pełne wyp., 4 koła skrętne, 18.300 zł. ☎(0-86)728-985.

1081911

HYUNDAI pony, 1,5, 1991, zamienię na większy, 14.700 zł. ☎(0-86)724-340 wieczorem.

1082385

HYUNDAI pony, GLS, sedan, 1991, 1,5, gaz, 110.000 km, alarm, oznakowany, kupiony w salonie, pełna dokument., 14500 zł. ☎(0-85)675-56-37.

1082220

HYUNDAI pony 1,5 GLS, 1992, 16.200 zł. ☎(0-86)188-342.

1082117

ISUZU midi 2,0L (1992), pilnie. 15.000 zł. ☎(0-85)716-11-59.

1083012

IVECO bus wysoki na bliźniakach, 2,5 D. 16.900 zł. ☎(0-85)661-7848.

1082628

JELCZ 315 wywrot długi +przyczepa HL 8011. 13.000 zł. ☎(0-86)783-683.

1082646

JELCZ naczepa, 22 tony, 25000 zł. ☎(0-87)677-487.

1081957

KAMAZ 53212, (1988) -tanio. ☎(0-85)712-18-05.

1081946

KAMAZ skrzyniowy, 1986, 26.000 zł. ☎(0-87)610-27-25.

1081803

KAMAZ wywrot 1980, 30.000 zł. ☎(0-87)610-27-25.

1081802

ŁADA 1988, ok. 5.000 zł. ☎(0-85)718-90-22 prosić Jarka.

1082453

ŁADA (1988). 5.000 zł. ☎(0-86)165-501.

1083000

ŁADA 2105 1300S (1982) stan dobry. 2.700 zł. ☎(0-86)720-194.

1082878

ŁADA 2105 (1984) stan dobry, biały. 3.400 zł. ☎(0-87)670-758.

1082869

ŁADA 2106, komplet blach, inne części, 1500 zł. ☎(0-87)610-99-95.

1082791

ŁADA 2107, 1300, 1985, 3.900 zł. ☎(0-87)670-352.

1082273

ŁADA 2107, 1500, 1991, 9.500 zł. ☎(0-87)644-57-16.

1082309

ŁADA 2107, 1500, 1990, gaz, 8.500 zł. ☎(0-85)652-09-45.

1082441

ŁADA 2107, 1987, 3.800 zł. ☎(0-85)743-18-16.

1082440

ŁADA 2107, 1990, rozbity przód, 3.500 zł. ☎(0-87)685-575.

1082234

ŁADA 2107, 5 biegów, 1990, 6.500 zł. ☎(0-87)685-722.

1082319

ŁADA 2107, bordowy, 1989, 8.000 zł. ☎(0-86)725-882.

1082808

ŁADA 2107 (1985) stan dobry. 4.200 zł. ☎(0-87)653-498 po 15.00.

1082854

ŁADA kombi, czerwona, 1991, st. db, 6.500 zł. ☎(0-85)712-18-74.

1082738

ŁADA niva, (1995) -zamiana, 15.500,-, ☎060/533-313.

1082411

ŁADA niwa. 5.000 zł. ☎(0-85)745-41-34.

1081636

ŁADA oka, (1992), 77.000 km, stan bdb, 5.300,-. ☎(0-85)760-520.

1082351

ŁADA samara 1,5, 1993, 11.400 zł. ☎(0-86)724-321.

1082153

ŁADA samara 1,5 (1990). 9.000 zł. ☎(0-87)610-93-37.

1082883

ŁADA samara 1500, 1993, I wł., 51.000 zł. (0-85)741-26-47.

1082558

MAN 19-280, (1987), 32.000,- +VAT. ☎(0-85)711-48-23.

1082287

MAZDA 323, 1,3 1984, 5800 zł. ☎(0-86)182-496.

1082757

MAZDA 323F, 1,8.16V, (1990), 19.000,-, ☎(0-85)74-42-990.

1082403

MAZDA 626 (1994) el. szyby, wspomaganie. 39.000 zł. ☎(0-85)653-58-25.

1082849

MERCEDES, (1982), 123 240TD, kombi, białe tablice, super wyposażenie, 3.300 DM. ☎0-602-134-691.

1082350

MERCEDES 123, 2400 D, st. db, 8.000 zł. ☎(0-85)712-57-43.

1082026

MERCEDES 123, 240 D, 1978, 5.800 zł. ☎(0-86)160-495.

1082170

MERCEDES 123, 240D, (1982), 9.500,-, ☎(0-85)73-28-914 po 16.00.

1082409

MERCEDES 123, 300 D, 12.500 zł. ☎(0-87)610-55-70.

1082610

MERCEDES 123 D, 1977, 6.000 zł. ☎(0-85)653-66-49.

1082442

MERCEDES 190, 2,5 D, 1986, dodatki, 25.000 zł. ☎(0-87)620-12-72.

1082288

MERCEDES 190, 2,5 D, 1988, dodatki, 27.000 zł. ☎(0-87)620-12-72.

1082365

MERCEDES 190D 2,5L (1988) I właściciel. 26.000 zł. Łomża, Kraska 105.

1082806

MERCEDES 190E, silnik + automat (możliwość uruchomienia), sprzedaję, skupuję rozbite mercedesy i części, płatne gotówką, 2.500,-. ☎0-602-347-532.

1082348

Ceny paliw z dnia 28.09.98 z losowo wybranych stacji benzynowych

Stacja paliw	Etylina 94	Etylina 98	~~Rb~~ 95	~~Rb~~ 98	ON	U 95
BIAŁYSTOK I OKOLICE						
TEXACO ul. 1000-lecia PP całodobowa	1,86	-	1,86	1,99	1,44	-
STATOIL ul. Słonecznikowa całodobowa	1,86	2,06	1,85	1,96	1,44	-
PETROCHEMIA PŁOCK ul. Wysockiego całodobowa	1,85	-	1,85	1,96	1,44	-
CPN ul. Kawaleryjska całodobowa	1,90	-	1,88	2,04	1,47	1,88
RAFINERIA GDAŃSK Złotoria k. Białegostoku całodobowa	1,87	-	1,85	-	1,43	-
JABOOIL Porosły k. Białegostoku całodobowa	-	-	1,85	2,03	1,43	1,87
ŁOMŻA I OKOLICE						
STATOIL al. Legionów całodobowa	1,85	2,04	1,85	2,04	1,43	-
STACJA PALIW ul. Poznańska od 6.00 do 19.00	1,83	-	1,80	2,02	1,41	-
RAFINERIA GDAŃSK ul. Nowogrodzka całodobowa	1,83	-	1,80	2,00	1,40	-
PETROCHEMIA PŁOCK Wygoda całodobowa	1,86	-	1,84	-	1,40	-
STACJA PALIW Kolno ul. Kolejowa od 7.00 do 19.00	1,83	-	1,83	-	1,43	-
„HESS" Zambrów al. Wojska Polskiego całodobowa	1,80	-	1,78	2,00	1,35	-
PETROCHEMIA PŁOCK Wysokie Mazowieckie od 6.00 do 23.00	1,82	-	1,80	-	1,40	-
„AFOR" s.c. Ciechanowiec ul. Drohicka od 7.00 do 19.00	1,84	-	1,82	-	1,42	-
SUWAŁKI I OKOLICE						
TEXACO ul. Pułaskiego całodobowa	1,86	-	1,85	2,02	1,45	-
STATOIL ul. Pułaskiego całodobowa	1,85	2,06	1,85	2,06	1,44	-
"ORTUS" PETROCHEMIA PŁOCK ul. Mickiewicza całodobowa	1,85	-	1,85	1,95	1,44	-
STACJA PALIW "KARP" ul. Sejneńska całodobowa	1,84	-	1,83	2,00	1,42	1,83
"TAPIRO" RAFINERIA GDAŃSKA ul. Pułaskiego całodobowa	1,86	-	1,85	2,02	1,45	1,86

MERCEDES 200 D (1983). 10.500 zł. ☎(0-85)610-80-59.
1082785

MERCEDES 208 D, przeszklony, 1993, ok. 41.000 zł. ☎(0-85)663-15-46.
1082422

MERCEDES 300, 1984, 12.000 zł. ☎(0-86)166-973.
1082121

MERCEDES 709, kontener meblowy, wytapicerowany, 3,5 tony, sprzedam lub inne propozycje, ok. 20.000 zł. ☎(0-87)650-745.
1081952

MERCEDES L608 (1978) pomoc drogowa. 15.000 zł. ☎(0-86)723-354.
1081586

MERCEDES LP 813 5,60x2,20x2,20 plandeka, stan bdb. 20.000 zł. ☎(0-87)610-66-75, 0-90-535-397.
1082853

MIGOMAT -kpl. 800 zł, ☎(0-85)644-64-71.
1082408

MITSUBISHI dostawczy L 300, 2,5 D, 1994, ok. 33.000 zł. ☎(0-86)175-385 do 15.00, 160-678 po 15.00.
1079636

MITSUBISHI galant, 1,8 TD, 1987, 11.000 zł. ☎0602-36-44-96.
1082200

MITSUBISHI L300 bus (1982). 4.000 zł. ☎(0-86)723-354.
1081585

MITSUBISHI lancer, 1,8D GLX, (1992/93), 20.000,-, ☎(0-85)663-28-70.
1082410

MITSUBISHI pajero, 2,5 TD, 1988, 7-osobowy, długi. ☎(0116)36-54.
1082675

MITSUBISHI space wagon, 7-osobowy, 4 WD, wspomaganie kierownicy, 2.000 cmsześć (1988). 14.500 zł. ☎(0-87)274-648.
1082818

MULTICAR 25. 4.500 zł. ☎(0-85)732-80-49.
1081659

NISSAN blubird, 1600 b, wspom., limuzyna, 1989, 13.000 zł. ☎(0-87)274-648.
1082908

NISSAN datsun 1,8 1980, st. db, lub zamiana, 3.500 zł. ☎(0-85)716-51-82.
1081986

NISSAN sunny 1,7 D, 4.500 zł. ☎(0-85)711-77-09.
1082443

NYSA, 1987, 3500 zł. ☎(0-85)741-84-32.
1082490

NYSA 522, towarowo-osobowa, 1980, 1.100 zł. ☎(0-87)162-430.
1081998

OPEL ascona GT, 2,0 i, 1987, 11.000 zł. ☎(0-86)182-496.
1082754

OPEL astra, 1998, 45.000 zł. ☎(0-85)661-69-30; 7329-946.
1082784

OPEL corsa 1,0, 1985, 6.800 zł lub zamiana. ☎(0-86)179-027.
1082082

OPEL frontera 2,4 i, terenowy, 4 WD, 1994, I wł., st. bdb, 51000 zł. ☎(0-87)644-61-32.
1082650

OPEL kadett, 1,2 1981, 4.200 zł. ☎(0-86)164-897.
1082756

OPEL kadett, 1,3, 1985, 5 drzwi, 10000 zł. ☎0602-862-467.
1082322

OPEL kadett, 1600 diesel, 91985), stan bdb. 10.000,-, ☎(0-85)661-02-68.
1082400

OPEL kadett, sedan, 1,6 D, lub zamiana na Forda, 9.200 zł. ☎(0-87)650-163.
1082749

OPEL kadett 1,2 (1986) czerwony. 11.000 zł. ☎(0-87)610-03-88.
1082747

OPEL kadett 1,6 b, 1988, 11.700 zł. ☎(0-87)620-13-07.
1082238

OPEL kadett 1,6 D (1985) silnik po remoncie, 15 tys. km, autoalarm, alufelgi lub zamienię na droższy. 10.800 zł. ☎(0-86)724-133,
1082752

OPEL kadett 1,7 D, 1989, c.z., alarm, 13500 zł. ☎(0-87)672-391, 663-684.
1082333

OPEL omega, 2.3D, (1988), zamiana, 15.000,-. ☎0-602-301-710.
1082346

OPEL omega kombi, 2,3 TDi niebieski, 21000 zł. ☎(0-86)775-233.
1082093

OPEL omega kombi, 2,0 i, 19000 zł. ☎(0-87)610-59-17.
1082298

OPEL record 2,3 D, stan dobry, z papierami (1985). 3.500 zł. ☎(0-87)621-01-81.
1082678

OPEL rekord, 1,9, składak (1992), 2.200,-, ☎(0-87)230-586.
1082399

OPEL rekord, 2,3D, (1985), rozbity, od 100,-, ☎(0-85)644-64-71.
1082398

OPEL vectra, 1,7TD, (1996), 45.000,-, ☎(0-85)663-28-70.
1082401

OPEL vectra, 1,8, 1990, zamiana, 18.500 zł. ☎(0-86)186-944.
1082759

OPEL vectra, 1993. ☎(0-85)6520-744.
1082626

OPEL vectra, wspom., 1990, 1600, st. bdb, 19.000 zł. ☎(0116)32-31.
1082762

OPEL vectra 1,8i, 1991, dodatki, 23800 zł. ☎(0-87)620-12-72.
1082362

OPEL vectra 2.0i, automat, ABS, inne, (1990), 20.500,-. ☎652-05-41.
1082347

PEUGEOT 305, 1300, 2.200 zł. ☎(0-85)743-13-85.
1082447

PEUGEOT 405, 1,9 TDi, kombi, 1996, ABS, elektr., I wł., 36.500 zł. ☎(0-87)153-084.
1081915

PEUGEOT 405 1,9 SRI (1991) sprowadzony w całości. 19.000 zł. ☎(0-85)653-84-21.
1082994

PEUGEOT 405 GL 1,6 (1990) grafit metalik, 125 tys. km, bezwypadkowy, radio. 17.500 zł. ☎(0-86)182-449.
1081526

PEUGEOT 405 GLD, 1988, 12500 zł. ☎(0-87)643-43-17.
1082306

PEUGEOT 405 SRI 1,9 (1992) bordowy, el. szyby. 22.000 zł. ☎(0-85)662-07-47, 0-602-722-294.
1082948

POLNEZ caro, 1,5 GLE, 1991, 7.500 zł. ☎(0-87)281-635.
1082824

POLONEZ, (1993), 6.500,-. ☎(0-85)663-28-70.
1082364

POLONEZ, (X 1993), 8.500,-. ☎(0-86)775-848.
1082345

POLONEZ 1,4, silnik 1994, bezwypadkowy, alarm, I wł., 11.800 zł. ☎(0-87)679-697.
1082819

POLONEZ 1,4 MPI, (1995) 13.900,-, ☎(0-85)715-59-68.
1082396

POLONEZ 1,5 (1991) przejściówka z gazem. 5.500 zł. ☎(0-85)652-10-89.
1082740

POLONEZ 1,5 GLE, 1993, zielony, st. bdb, 10.500zł. ☎(0-87)158-751.
1081917

POLONEZ 1,5 skrzynia 5-biegowa, hak. 2..400 zł. ☎(0-86)722-907.
1082790

POLONEZ 1,6, 1991, Kowale Oleckie, Kwiatowa 9/3, 4500 zł.
1082255

POLONEZ 1,6, Gli, 1995, 12500 zł. ☎(0-85)718-80-75.
1082211

POLONEZ 1,9 GLD, 1992, 7500 zł. ☎(0-85)652-47-69.
1082444

POLONEZ 1.6GLI, (1995), 12.500,-. ☎(0-85)718-80-75.
1082318

POLONEZ 1500, 1988, 4500 zł. ☎(0-86)187-062 po 16.00.
1082124

POLONEZ 1500, 1990, lyub zamiana na 126p, 5000 zł. Moniuszki 5/10, Suwałki.
1082796

POLONEZ 1500, 1990, 76000 km, 5500 zł. ☎(0-87)150-665 w. 527.
1082810

POLONEZ 1500, sierpień, oznakowany, 8000 zł. ☎(0-87)676-589.
1082817

POLONEZ 1500 (1980) buda (1983). 1.500 zł. ☎(0-87)621-48-96.
1081553

POLONEZ 1600, 1988, 5000 zł. ☎(0-86)188-723.
1082085

POLONEZ (1983) alarm, blokada, gaz. 2.200 zł. ☎(0-85)716-85-42.
1082556

POLONEZ 1990, 1500, 5000, Moniuszki 5/10, Suwałki.
1082258

POLONEZ (1990). 5.000 zł. ☎(0-86)165-501.
1082998

POLONEZ 1994, bezwypadkowy, 10700 zł. ☎(0-86)166-699.
1082096

POLONEZ (1995) alarm, blokada, gaz. 12.200 zł. ☎(0-85)716-85-42.
1082940

POLONEZ atu (1996) I właściciel, ciemny metalik. 14.900 zł. ☎(0-86)176-164.
1082928

POLONEZ caro, 1,4, 16 V, 38000 km, 1995, 13900 zł. ☎(0-87)663-520, 0602-286-222.
1082831

POLONEZ caro, 1,6, 1995, 13900 zł. ☎(0-87)286-758.
1082263

POLONEZ caro, 1,6 Gli, 1996, st. bdb, 13500 zł. ☎(0-86)702-177.
1082087

POLONEZ caro, 1,6 GLE, 1995, 12500 zł. ☎(0-86)775-351.
1082163

POLONEZ caro, 1993, I wł., bezwypadkowy, 8500 zł. ☎(0-87)685-722.
1082317

POLONEZ caro, GLi, 1995, gaz, alarm, blokada, 13900 zł. ☎(0-89)751-64-67.
1082820

POLONEZ caro 1,6 GLE radio, alufelgi, 47 tys. km (1994). 10.500 zł. ☎(0-85)610-88-68.
1082750

POLONEZ caro 1.6GLI, (1995), 35.000 km, 11.500,-. ☎(0-85)711-50-62.
1082363

POLONEZ GLi, (1996), katalizator, 14.300,-, ☎(0-85)744-50-53.
1082301

POLONEZ po remoncie, 1990, silnik 12000, lub zamiana, 4900 zł. ☎(0-86)183-317.
1082137

POLONEZ truck, 1500, 1993, I wł., st. db, 8200 zł. ☎(0116)32-31.
1082761

POLONEZ truck, (1993), 7.500,-, ☎(0-85)676-21-26.
1082397

POLONEZ truck 1,9D (1996) I właściciel. 16.500 zł. ☎(0-85)654-73-25.
1083005

POLONEZ truck 1.6, (1994), 10.500,-. ☎(0-85)653-51-06.
1082286

POLONEZ truck (1993). 7.500 zł. ☎(0-85)6517-532.
1082877

PONTIAC 1994/95, 55000 zł. ☎(0-85)661-69-30; 7329-946.
1082777

RENAULT 19, chamade, 1,9 D, 1991, 17500 zł. ☎(0-86)782-302.
1082073

RENAULT 19, GTS, 1990, el. szyby, szyberdach, 15800 zł. ☎(0-87)234-118.
1082033

RENAULT 9, 1,4 (1982) odnowiony, nowe opony, atrakcyjny wygląd. 7.500 zł. ☎(0-85)653-45-95.
1083002

RENAULT express, (1997), 27.000,-. ☎0-602-514-371.
1082366

RENAULT megan, 1,4, 1997, po wypadku, 15000 zł. ☎(0-85)716-35-64.
1082952

RENAULT trafic, 1983, 5000 zł. ☎(0-86)723-775.
1082801

RENAULT twingo, 1,3, 40000 km, 24000 zł. ☎(0-85)711-71-03.
1082957

RENAULT twingo, 1,3, 40000 km, 24000 zł -pilnie.☎(0-85)711-54-23.
1082959

ROBUR, (1985), plandeka, 3.500,-, ☎(0-85)718-16-14.
1082302

ROVER 416si, (1996), 17.000 km -zamiana, klimatyzacja, skóra. 44.300,-. ☎(0-86)713-295.
1082367

SEAT ibiza 1,3, 1994, trzydrziowy, I wł. 22200 zł. ☎(0-86)184-076 po 15.00.
1082020

SEAT ibiza 1,5, 1992, pełny wtrysk, 16000 zł. ☎(0-87)163-771.
1082230

SEAT marbella, (1991), czerwony, 9.500,-. ☎(0-87)65-09-49.
1082370

SEAT toledo 1,8 i, 1992, czerwony, 23500 zł. ☎0602-106-092.
1082044

SEAT toledo 1800, 1993, 20800 zł - zamiana na 126p. ☎(0-85)6612-723, 0602-467-854.
1082474

SKODA 105, 1978, 500 zł. ☎(0-85)682-50-01.
1082508

SKODA (1982) 8t w całości lub na części. 8.500 zł. ☎(0-87)271-031.
1082685

SKODA felicia, 1.3LXi, (1997), alarm, hak, 24.900,-. ☎(0-85)675-35-63 po 16.00.
1082344

SKODA felicia, (1996), bezwypadkowa, biała, 21.700,-. ☎0-602-301-710.
1082343

SKODA felicia, 1996, czerwona, z odtwarzaczem, 26000 km, 23000 zł. ☎(0-85)730-10-63.
1082613

SKODA felicia 1,3 LXi, 1996, 22500 zł. ☎(0-86)718-387.
1082125

SKODA felicia 1,6 GLX, 1997, biała, pełne wyp., 26000 zł. ☎(0-87)610-54-27.
1082736

STAR 200, (1987), przyczepa 6t, 16.000,-. ☎(0-86)761-097.
1082372

STAR 200, 9500 zł. ☎(0-87)666-753, 0602-666-373.
1082325

STAR 28, 3.500,-, ☎(0-85)71-02-598 po 20.00.
1082303

STAR 28, wywrot, nowy typ, 1600 zł. ☎(0-87)162-430.
1081999

STAR 29, laweta po remoncie, 6500 zł. ☎(0-87)653-267.
1082297

STAR 3 W 200, nowy typ, 10000 zł. ☎(0-85)718-14-49.
1082530

STAR 742, izoterma, (1995), 55.000,-. ☎0-602-514-371.
1082369

STAR F 28, kompletny, na części, 1600 zł. ☎(0-86)754-159.
1082927

STAR wywrot, 200, po remoncie, 1981, 6000 zł. ☎(0-87)274-647.
1082772

TALBOT horizon 1100, 1981, 2700 zł. ☎(0-87)162-430.
1082000

TARPAN (1986) stan dobry. 2.200 zł. ☎(0-85)653-39-44.
1082943

TARPAN 239, 1991, 4500 zł. ☎(0-85)716-24-09.
1082193

TAWRIA 1991, czerwona, st. bdb, 5500 zł. ☎(0-87)274-628.
1082906

TAWRIA (1991). 4.700 zł. ☎(0-85)715-48-17.
1082758

TAWRIA 1993, 6000 zł. ☎(0-85)719-29-68.
1082471

TOYOTA carina, 1,6 16 V, GLi, 1994, st. bdb, 33000 zł. ☎0602-106-092.
1082063

TOYOTA carina, 2,2 GL, 1993, 33500 zł. ☎0602-106-093.
1082038

TOYOTA carina, GLi, 1600, 1995, 39000 zł. ☎(022)787-19-85.
1082468

TOYOTA carina 1,6 (1991) kombi, czerwona, stan dobry. 23.000 zł. ☎0-90-563-063.
1082625

TOYOTA carina 1990, 18800 zł. ☎(0-85)711-55-49.
1082469

TOYOTA carina II, (1990), 1,6, 17.700,-, ☎(0-85)676-27-27.
1082393

TOYOTA carina II, 1990, 1,6, 16 V, 17700 zł. ☎(0-85)676-27-27.
1082186

TOYOTA celica GTS, 2,0, 1988, czerwona, 17000 zł. ☎(0-86)160-831.
1082511

TOYOTA corolla 1993, sedan, 24500 zł. ☎0602-106-093.
1082041

TOYOTA paseo 1,5 16V (1992), szyberdach, klimatyzacja, wspomaganie lub zamienię na tańszy. 24.500 zł. ☎(0-85)653-58-25.
1082850

TOYOTA previa 2,4 1991, 37500 zł. ☎(0-85)742-25-66.
1082472

TRABANT 1,1, czerwony, 1990, 78000 km, 6800 zł. ☎(0-87)289-349.
1082822

TRABANT 601, 1986, 1000 zł. ☎(0-85)653-17-85.
1082470

TRABANT 601 kombi, 1976, 450 zł. ☎(0-85)653-58-57 po 17.00.
1082090

UAZ, gaz, 8800 zł. ☎(0-85)6521-272, 7442-511.
1082488

UAZ 469 "B", stan dobry, 4.800,-, (0-85)675-47-13.
1082289

VOLVO 340 D (1985). 7.200 zł. ☎(0-85)721-47-89.
1082812

VW garbus, (1964), w dobrym stanie, 6.000,-. ☎(0-116)63-88.
1082361

VW golf, 1,3, (1979), 3.900,-, ☎(0-85)74-42-511.
1082296

VW golf, 1,6 D, 1998, seledynowy, 14000 zł. ☎(0-87)610-36-89, 0602-874-903.
1082356

VW golf, 1600 TD, (1989), 5-drzwiowy, 16.200,-, ☎(0-85)730-72-54 po 17.00.
1082295

VW golf, 1989, 1,6 TD, 16000 zł. ☎(0-87)610-59-17.
1082247

VW golf 1,6 D, 1986, 5 drzwi, 11900 zł. ☎(0-86)784-239.
1081981

VW golf 1,6 D (1989) nieskładak, 5-drzwiowy. 15.500 zł. ☎(0-87)643-37-85.
1082823

VW golf 1,8 b, 1987, 5 drzwi, 12800 zł. ☎(0-85)683-36-53.
1082487

VW golf 1.6D, (1990), 17.200,-. ☎(0-85)730-50-55.
1082282

VW golf I 1500 benzyna, po remoncie kapitalnym, biały. 5.000 zł. ☎(0-87)152-477.
1081195

VW golf II, 1,6 TD, 1989, 16200 zł. ☎(0-87)620-12-72.
1082281

VW golf II, 1300, 1990, niebieski, alufelgi, alarm, 14500 zł. ☎090-60-19-33.
1082340

VW golf II, 1990, biały, 1,6 D, 16500 zł. ☎(0-86)775-233.
1082089

VW golf II, 1990, szary met., 1,3i, 16500 zł. ☎(0-86)775-233.
1082091

VW golf III, 1,4 1993, pełna dokumentacja, 24500 zł. ☎(0-86)174-879 - praca, 174-723 po 20.00.
1082160

VW jetta, 1,6, 1980, 4500 zł. ☎(0-87)667-201.
1082274

VW jetta, 1,6 D, 1989, 18600 zł. ☎(0-87)620-12-72.
1082290

VW jetta, 1600, 1988, 12000 zł. ☎(0-87)664-434.
1082311

VW jetta, b, 20.000 zł. ☎(0-87)620-12-72.
1082228

VW jetta, białe tabl., 1980, 1200 zł. ☎(0-86)196-076.
1082232

VW jetta 1,6 i, 1990, 20800 zł. ☎(0-87)620-12-72.
1082253

VW jetta 1,6i, 1990, 20000 zł. ☎(0-87)620-12-72.
1082368

VW LT 28 2,4D podwyższany, biały, hak. 21.500 zł. ☎(0-85)732-80-49.
1081657

VW passat, (1988), 18.000,-, ☎(0-85)652-27-73.
1082291

VW passat, 1989, 21000 zł. ☎(0-87)667-017.
1082257

VW passat, 1990, 1,8, sedan, 21000 zł. ☎0602-106-093.
1082039

VW passat, kombi, 1984, 1600 b, białe tabl., 900 USD. ☎(0-85)653-14-29.
1082484

VW passat, kombi, 2,0, 16 V, 1992, 29500 zł. ☎0602-106-092.
1082055

VW passat 1,6, 1982, 6300 zł. ☎(0-85)732-54-91.
1082486

VW passat 1,6 d, kombi, bezwypadkowy, 5 biegów, 1987, st. bdb, 16000 zł. ☎(0-87)643-39-87.
1081704

VW passat 1,8, 1991, el. zamek, wspom., 24000 zł. ☎(0-86)160-570.
1082036

VW passat kombi, (1992), zamienię, 1,8 benz. 24.500,-, ☎(0-85)741-60-09. ☎(0-85)676-02-06.
1082293

VW passat kombi 1,6 czerwony. 2.200 zł. ☎(0-87)272-766 wew. 280.
1082847

VW passat kombi 1.9TDI, (1995), bogate wyposażenie, czarny, 40.000,-. ☎090-545-459.
1082358

VW polo 1,6 D, 1990, pełna dokumentacja, 12800 zł. ☎(0-87)676-127.
1082832

VW polo 1300 D (1987) czerwony. 11.000 zł. ☎(0-87)644-70-91.
1082769

VW transporter, 1600 D, 1988, blaszak, 16000 zł. ☎(0-87)274-565 po 20.00.
1082907

VW transporter, (1989), 12.000,-. ☎(0-85)741-97-59.
1082280

VW transporter 1,6 D, 1989, biały, 5 drzwi, 18700 zł. ☎(0-86)189-267.
1082116

VW transporter 1,6 TD (1989) 9-osobowy, opony zimowe, nieskładak. 19.500 zł. ☎(0-87)6446-195.
1082821

VW transporter 1,6D -zamiana, 11.500,-. ☎(0-85)710-11-58.
1082359

VW transporter caravel, 2,4, 1993, 1500 zł. ☎(0-87)663-922.
1082242

VW vento 1,9 TD, 1993, bogate wyp., 30.000 zł. ☎(0-87)650-246.
1082261

WARTBURG 1,3 (golf), pilnie z powodu wyjazdu. 6.300,-. ☎(0-85)663-42-54.
1082283

WARTBURG 1986, 2200 zł. ☎(0-85)653-17-85.
1082483

WARTBURG 353, 1000 cm, 1988, 72000, 2000 zł. ☎Piętki 1/1, 19-314 Kalinowo.
1081922

WARTBURG 353, 1984, st. db, 2000 zł. ☎(0-86)721-107.
1081793

WARTBURG 353, 1985, 1600 zł. ☎(0-85)732-79-97.
1079414

WARTBURG 353, 1985, 1700 zł. ☎(0-85)732-79-97.
1082482

ZAPOROŻEC 1989, 900 zł. ☎(0-85)651-27-19.
1082588

ZIŁ 157 bez silnika, 3 napędy, opony terenowe 18x1200, stan bdb (1959) z papierami. 3.500 zł. ☎(0-85)744-92-40.
1082843

ŻUK 1000 zł. ☎(0-85)653-51-06.
1082479

ŻUK (1995). 14.500 zł. ☎(0-85)716-36-42.
1082681

ŻUK A-07 po kapitalnym remoncie (1987). 3.500 zł. ☎0-602-536-475.
1082781

ŻUK A 11, skrzyniowy, 1988, na osobowy, 4000 zł. ☎(0-86)723-946.
1082811

ŻUK A 11 B, 1986, 1500 zł. ☎(0-85)743-18-16.
1082480

ŻUK blaszak, 1982, st. db, 2200 zł. ☎(0-87)664-347.
1082206

ŻUK blaszak, (1986), po remoncie, 3.100,-. ☎(0-85)710-11-58.
1082355

ŻUK blaszak 1986, 2800 zł. ☎(0-87)164-210.
1082249

ŻUK izoterma, przegląd do 06.1999, 2000 zł. ☎(0-86)721-107.
1081790

ŻUK skrzyniowy, oplandekowany, 1800 zł. ☎(0-85)732-30-95.
1082481

ZAMIENIĘ

AUDI 100, 5 E, 1980, wtrysk, alufelgi, wspom., elektr. szyby, automat, złoty met., 4500 zł. - na fiat 126 p lub polonez w tej samej cenie. ☎(0-85)72-16-201.
1081744

AUDI 100 5E (1980) wtrysk, alufelgi, wspomaganie, el. szyby, złoty metalik na fiat 126p, polonez w tej samej cenie 4.500 zł. ☎(0-85)721-62-01.
1081516

CC 900 na fiata punto lub poloneza trucka z dopłatą. ☎(0-86)714-127.
1082695

KAMAZA -zamienię na osobowy, ☎(0-85)730-54-47.
1082412

ŁADA 2107 (1985) stan dobry na fiata 126p. ☎(0-87)653-498 po 15.00.
1082856

MAZDA 323 - na forda transita, 9-osobowego. ☎(0-85)730-35-99.
1081682

STAR 200 HDS na osobowy. ☎(0-85)661-94-91.
1081844

VW golf 1500 (1978) po remoncie na fiata 126p. ☎(0-87)152-477.
1081192

CZĘŚCI

AUDI 80 (1979-86): zderzaki, lampy, cały tył, od 50 zł. ☎(0-85)741-82-89.
1076883

BŁOTNIK przedni do renault 19. 100 zł. ☎(0-85)650-15-07.
1077927

CZĘŚCI do Fiata i Poloneza, od 20 zł. ☎(0-85)652-25-91.
1082905

CZĘŚCI do multicara, od 10 zł. ☎(0-87)644-92-20.
1079094

DO daci 1300p z demontażu, od 5 do 500 zł. ☎(0-85)654-33-65 po 16.00.
1081563

DO forda grenady wszystkie części, od 10 zł. ☎(0-85)741-82-89.
1076876

DO poloneza tylny most i przednie zawieszenie. 500 zł. Sokoły, ul. Kolejowa 33/4.
1082630

DO VW: rozrusznik, kompletne sprzęgła i inne, od 100 zł. ☎(0-85)741-82-89.
1076882

DWIE opony do tarpana. 50 zł/szt. ☎(0-87)158-252.
1081535

ESCORT fiesta do 1,8D: rozrusznik, skrzynia biegów (5), od 250 zł. ☎(0-85)741-82-89.
1076880

FORD- felgi stalowe 14", kołpaki, kompl. łożysk, końcówka, lusterko lewe, od 20 zł. ☎(0-85)675-56-37.
1082221

GŁOWICA, wał korbowy, korbowody -tłoki, blok i inne do 2,5, 2,1 diesel ford, od 50 zł. ☎(0-85)741-82-89.
1076881

GŁOWICA do vw golfa 1500 B po renowacji, kompletna. 250 zł. ☎(0-87)152-477.
1081186

HAK holowniczy do moskwicza aleko, 100 zł. ☎0602-571-181.
1080913

HONDA CRX, 1,6, silnik, skrzynia, od 20 zł. ☎(0-85)675-56-37.
1082223

HONDA prelude części wszystkie. 1.200 zł. ☎(0-85)721-62-01.
1081518

HONDA prelude, części wszystkie, tanio, 1200 zł. ☎(0-85)72-16-201.
1081745

HYUNDAI pony -komplet orginalnych pokrowców, kanapa dzielona. 85 zł. ☎(0-85)675-56-37.
1082973

KABINA stara nowy typ, 1500 zł. ☎(0-87)644-92-20.
1079092

KAROSERIA golf II, 1985, 1800 zł. ☎(0-85)683-36-53.
1082432

KOŁA ze Stara kompletne, szt. 8, 80 zł/szt. ☎(0-87)644-92-20.
1079089

KUPIĘ części do Jelcza lub Kamaza. ☎(0-85)683-25-79 wieczorem.
1082419

KUPIĘ części Star -Jelcz, ☎(0-85)65-22-684.
1082416

KUPIĘ opony 1200 x 20. ☎(0-85)683-25-79 wieczorem.
1082424

KUPIĘ opony 900x20, 1100x20, ☎(0-85)65-22-684.
1082417

ŁADA 1500 wyrejestrowana na części. 1.000 zł. ☎(0-85)663-34-76.
1083013

ŁADA 1600 S (1982) stan blach i innych podzespołów bdb, w całości lub w częściach, od 5 -1.000 zł. ☎(0-85)743-31-62.
1082648

NOWA skrzynia biegów do Fiata 126 p, 1500 zł. ☎(0-85)737-53-19 po 16.00.
1081794

OPONY terenowe i szosowe, z dętką i wkładem, 18 x 1200, st. db, o małym przebiegu i mosty od Stara 660, kompletne, mały przebieg, od 250 do 500 zł. ☎(0-85)744-92-40.
1082464

OPONY używane, 195 x 50, R 15, 50 zł/szt. ☎(0-85)661-50-48.
1082585

PODNOŚNIK. 25 zł. ☎(0-85)675-56-37.
1082975

POLONEZA caro, żuka, nysy, od 10 zł. ☎(0-85)741-82-89.
1076877

PONAD 60 różnych, nowych części do syreny 105, hurtem, 560 zł. ☎(0-85)6534-595.
1058082

PRZEDNIA belka DAF - 1000 zł. ☎(0-86)723-775.
1082807

PRZEDNI fotel 2-osobowy do VW transportera. 50 zł. ☎(0-87)644-61-95.
1082844

SILNIK +skrzynia alfa romeo 1300. 1.000 zł. ☎(0-85)650-15-07.
1077928

Zasady zamieszczania bezpłatnych ogłoszeń do GRATKI

Bezpłatne ogłoszenia przyjmujemy na specjalnym kuponie drukowanym w gazecie lub telefonicznie pod numerem 745 45 65. Ogłoszenie ukaże się w najbliższy czwartek, jeżeli zostanie dostarczone do Biura Ogłoszeń do wtorku do godz.12.00.

Kupony należy przysyłać pod adresem:

Gazeta Współczesna,
15-950 Białystok, skr. poczt.193.
z dopiskiem: GRATKA

Każde ogłoszenie bezpłatne może mieć maksymalnie 15 słów oraz musi zawierać ceny towaru i numer telefonu.
I prośba:

PISZCIE CZYTELNIE, DRUKOWANYMI LITERAMI

Ogłoszenia dotyczące prowadzenia działalności gospodarczej można nadawać wyłącznie jako ogłoszenia płatne.

Współczesna GRATKA CZWARTKOWY DODATEK

KUPON NA OGŁOSZENIE BEZPŁATNE

Przeznaczony wyłącznie dla osób prywatnych

Ogłoszenie bezpłatne może zawierać maksymalnie 15 słów. Warunkiem ukazania się ogłoszenia jest podanie ceny towaru.

Podaj rubrykę: .....

.....

.....

.....

podaj cenę: ..... **telefon:** .....

Dane ogłoszeniodawcy (do wiadomości redakcji)

imię, nazwisko:

adres, kod pocztowy:

podpis:

1. Wypełniony kupon należy przesłać pod adres: Gazeta Współczesna, 15-950 Białystok, skr.193.
2. Redakcja zastrzega sobie prawo do zmian treści lub wstrzymanie publikacji ogłoszenia.
3. Niniejsza forma reklamy przeznaczona jest dla osób nie prowadzących działalności gospodarczej.

Ogłoszenia przyjmujemy również pod numerem telefonu 745-45-65

GRATKA GRATKA GRATKA

SILNIK 1,5 D oraz inne części do VW passata (1983). 900 zł. ☎(0-87)643-07-60.
1082851

SILNIK diesel do Stara, 1000 zł. ☎(0-87)644-92-20.
1079097

SILNIK do forda sierry z wtryskiem, 2000 poj. (1989). 12.000 zł. ☎(0-87)610-05-97.
1081507

SILNIK do Poloneza, 1500, 700 zł. ☎(0-86)165-696 do 15.00.
1082105

SILNIK do vw golfa 1600 diesel. 1.200 zł. ☎(0-86)723-354.
1081587

SILNIK elektr. 2,2 KW, 1 400 obr.min., kołnierzowy, Grajewo, 170 zł. ☎(0-86)723-669.
1082376

SILNIK Fiat 132, 2 l, 118 KM, st. db, 600 zł. ☎0602-711-172.
1081994

SILNIKI 2,5 D, 2l V6, benzyna, ford, od 1.500 zł. ☎(0-85)741-82-89.
1076878

SILNIK i skrzynia biegów fiat 126p. 700 zł. ☎(0-87)664-880.
1081544

SILNIK perkinsa z uszkodzonym wałem. 1.500 zł. ☎(0-85)716-26-44.
1081514

SILNIK SW-400, paka Star. ☎(0-85)652-26-84.
1082017

SILNIK żuka benzyna S 21 po kapitalnym remoncie. 700 zł. ☎(0-85)741-82-89.
1076879

SKRZYNIA 4-biegowa, alternator, Łada, 350 zł. ☎(0-87)678-124.
1082204

SKRZYNIA 5-biegowa do poloneza. 300 zł. ☎(0-87)643-38-44.
1082748

SKRZYNIA biegów, Star 200, 1000 zł. ☎(0-86)723-775.
1082803

SKRZYNIA ładunkowa ze Stara, 500 zł. ☎(0-87)644-92-20.
1079090

STAR 200, resory, 100 zł. ☎(0-85)661-94-91.
1081843

TRÓJKĄT i gaśnica. 35 zł. ☎(0-85)675-56-37.
1082974

TYLNA klapa do citroena XM, 300 zł. ☎0602-571-181.
1080912

TYLNY most, skrzynia biegów, autosan, od 99 zł. ☎(0-87)651-972.
1081964

WSPOMAGANIE Star 200 - 1000 zł. ☎(0-86)723-775.
1082805

WYPRZEDAŻ części do Żuka, nowe, od 20 zł. ☎(0-85)710-26-14 po 20.00.
1082575

ŻUK na części, od 20 zł. ☎(0-85)730-41-26.
1082545

INNE

BAGAŻNIK do CC kupię. ☎(0-86)714-127.
1082641

NACZEPA NW-160 wywrotka, 25.000,-,☎0602/25-70-725, ☎090/29-64-29.
1082402

ODSPRZEDAM 12 rat na poloneza lub inny samochód, w autosystemie Daewoo. ☎(0-850744-20-69.
1080717

PRZYCZEPA D-55, wywrot, 8500 zł. ☎(0-87)666-753.
1082299

PRZYCZEPA do sam. osobowego, duża, z plandeką, ok. 1000 zł. ☎(0-86)160-495.
1082172

PRZYCZEPKA bagażowa 1,10x1,90 m, do małego remontu. 250 zł. ☎0-602-571-181.
1082665

PRZYCZEPKA N-250C, Niewiadów, 1000 zł. ☎(0-85)730-41-26.
1082546

PRZYCZEPKA SAM, plandeka, 500 kg, pilnie, 1800 zł. ☎(0-29)717-00-61.
1082633

PRZYCZEPKĘ bagażową Błysk, może być uszkodzona. ☎(0-87)679-108.
1076985

RATY w autosystemie Daewoo, na samochód, 10400 zł. ☎(0-87)237-967.
1081940

URZĄDZENIE umożliwiające rozruch silnika diesla samochodu ciężarowego w mrozy, 500 zł. Pomogę zamontować. ☎(0-87)610-94-39.
1081979

MOTORY

ETZ 251, 1990, st. idealny, 1800 zł. ☎(0-87)678-651.
1082349

JUNAK, M-10, 1200 zł. ☎(0-87)644-92-20.
1079087

MOTOCYKL Honda silwer wing, GL 500, 1982, 51 KM, radio, 5500 zł. ☎(0-87)666-284 po 15.00.
1081948

MOTORYNKA Romet, wiśniowa, nowy typ, owiewka, stan dobry. 400 zł. ☎(0-85)732-80-49.
1081656

SIMSON skuter (1988). 1.200 zł. ☎(0-87)643-52-65.
1082771

SIMSON SR 50 C, skuter, 1989, 1700 zł. ☎(0-85)730-37-24.
1082473

NAUKA

ANGIELSKI, niemiecki, korepetycje, wypracowania, tłumaczenia, przygotowanie do matury, 20 zł. ☎(0-85)7414-233.
1082916



Ekologiczny ruch uliczny! **PAP (CAF)**

ANGIELSKI 1 osoba -18 zł, 2 osoby -10 zł, trzy -7 zł, cztery -6 zł. ☎(0-85)675-56-91.
1082834

KOMPUTEROPISANIE. ☎(0-85)653-47-09 po 18.00 - Darek.
1082717

KOREPETYCJE z chemii, z możliwością dojazdu do ucznia. 15 -20 zł/2 h. ☎(0-85)661-98-52.
1082915

MATEMATYKA, podstawówka, 12 zł/h. ☎(0-85)653-24-17.
1081735

MATEMATYKA. 15 zł/h. ☎(0-85)6533-709.
1080191

MATEMATYKA korepetycje w Łapach, 15 zł/h. ☎(0-85)715-55-56.
1082554

PROFESJONALNE korepetycje z języka angielskiego, możliwość korepetycji łączonych od 32 zł/h. ☎(0-85)675-56-91.
1082840

PROFESJONALNE tłumaczenie z języka angielskiego, od 30 zł za stronę. ☎(0-85)675-56-91.
1082841

STUDENTKA udzieli korepetycji z matematyki, ok. 13 zł/szt. ☎(0-8)7440-819.
1082669

ZDROWIE

LEKI/APARATURA

LEK na kamienie wątrobowe, Aktigoll, 3 zł/tabl. ☎(0-85)7418-854.
1078071

PLASTERKI piękności, 100 zł. ☎(0-85)663-14-62.
1080121

ROWER inwalidzki, nowy, 200 zł. ☎(0-87)644-61-60 po 18.00.
1082719

TWOJA droga do piękna, młodości, mody, zdrowia. ☎(0-85)663-14-62.
1080123

INNE

ODCHUDZANIE metodą Guam. ☎(0-85)663-14-62.
1080124

NIERUCHOMOŚCI

MIESZKANIA

❒ SPRZEDAM

3-POKOJOWE, 62 mkw. w centrum Suwałk. 1.100 zł/mkw. ☎(0-87)162-569.
1082967

3-POKOJOWE, 77,7 mkw., własnościowe, bezczynszowe, własne c.o +garaż, bud. gosp. 45.000 zł. ☎(0-87)158-252.
1081529

32,3 mkw., III p., 2 pokoje, telefon, umeblowana kuchnia. 50.000 zł. ☎(0-85)741-38-32.
1082682

36 mkw., Narewska, z nowym wyposażeniem, tel., 68000 zł. ☎(0-85)7327-887.
1082909

39 mkw., II p., nowe do zamieszkznia, w Suwałkach. 50.000 zł. ☎(0-87)162-328.
1081527

42 mkw., 2 pokoje, IX p, Zambrów, 45000 zł. ☎(0-86)718-252.
1082076

52 mkw., garaż Mazury, j. Śniardwy, pilnie, 50000 zł. ☎(0-87)237-376 po 17.00.
1081984

64 mkw. w Wiśniowie Ełckim. 35.000 zł. ☎(0-87)620-85-84.
1080496

74 mkw. II piętro, telefon. Suwałki, Oś. Kamena ok. 1100 zł/mkw. ☎(0-87)67-50-81 po 16.00.
203972

ATRAKCYJNE 60 mkw., pokój dzienny z aneksem kuchennym, trzy sypialnie, duży balkon, Ip, przy Sikorskiego, 80.000 zł. ☎(0-85)661-40-77 wieczorem.
1082621

ATRAKCYJNE 60 mkw. w centrum Bielska Podlaskiego, 65000 zł. ☎(0-85)730-41-26.
1082544

M-2, 43 mkw., wysoki parter. 43.000 zł. Suwałki ul. Kowieńska 9/10.
1081528

M-3, 50 mkw., Słoneczny Stok, blok jednoklatkowy, IV p, winda, tel., częściowo umeblowane, ok. 61000 zł. ☎(0-85)661-10-00
1082510

M-4, Zielone Wzgórza, ok. 75000 zł. ☎(0-85)661-89-35.
1082586

M-5 w Zambrowie, 72,5 mkw., tel., 1100 zł/mkw. ☎(0-86)714-736.
1081943

MIESZKANIE w centrum Łap, 46,8 mkw., IV p. 49.500 zł. ☎(0-85)715-32-56.
1081578

SOKÓŁKA M-3, 48 mkw., tel., 60000 zł. ☎090-64-86-52. 711-40-12.
1082279

SUWAŁKI, M-3, 50 mkw., 50.000 zł. ☎(0-87)670-466.
1082666

W centrum Łap, 48, 6 mkw., IVp. 50.000 zł. ☎(0-85)715-32-56.
1082760

POKÓJ dla uczennicy lub pracownicy. 200 zł. ☎(0-85)653-61-70 po 17.00.
1082880

POKÓJ dziewczynie. 130 zł. ☎(0-85)732-82-55, 737-51-54.
1082732

POKÓJ dziewczynom pracującym lub uczącym się, ok. 150 zł/mc. ☎(0-85)661-95-67.
1081774

POKÓJ studentowi, za kaucją, 150 zł/mc. ☎(0-85)653-86-61.
1081904

SAMODZIELNE, trzypokojowe, Augustów. 500 zł. ☎(0-87)643-40-60.
1081525

WYNAJMĘ mieszkanie, Łomża. ☎(0-86)160-219.
1082175

❒ ZAMIENIĘ

64 mkw. w Wiśniowie Ełckim na mniejsze w Ełku. ☎(0-87)620-85-84.
1080498

M-3 własnościowe, Suwałki, na siedlisko, nad jez., w okolicy Suwałk. ☎(0-87)679-108.
1076987

M-4, IIp, 61 mkw., umeblowane, tel. - na działkę, domek w Augustowie. ☎(0-87)644-65-02.
1082644

W centrum Łap, 48, 6 mkw., IVp. na mieszkanie w Białymstoku. ☎(0-85)715-32-56.
1082765

❒ WYNAJMĘ

PANIOM pracującym wyposażona stancja z oddzielnym wejściem. 150 zł. ☎(0-85)676-21-67.
1083011

DOMY

❒ KUPIĘ

DOM drewniany z działką w centrum Suwałk lub działkę mieszkalno -usługową. ☎(0-116)47-52.
1081351

DOMEK z dyla, do 15 lat, w st. db, do 100 mkw., z garażem, z c.o., działka do 600 mkw., okolice B-stoku, do 15 km, z dobrą lokalizacją, do 80.000 zł. ☎(0-85)744-92-40.
1082463

❒ SPRZEDAM

DOM, 2 garaże, budynki gospodarcze, duża działka, ogrodzone, Grajewo. 100.000 USD. ☎(0-86)723-976.
1081552

DOM, dwa garaże, działka ogrodzona, ok. 100000 USD. ☎(0-86)723-976.
1081978

DOM, działka 310 mkw. 720.000 zł. ☎(0-85)743-33-01.
1082946

DOM, działka o pow. 1100 mkw., wykończony, z pom. gosp. 150 mkw. 250.000 zł. 12.000 zł. ☎(0-87)610-05-97.
1081508

DOM 120 mkw, ze strychem do adaptacji, duże zabudowania gospod., 2,25 ha ziemi. 55.000 zł. ☎(0-87)152-477.
1081180

DOM drewniany 90 mkw., telefon, bud. gosp., działka 2200 mkw., Bielsk Podlaski, 90000 zł. ☎(0-85)761-848.
1081785

DOM jednorodzinny w Szepietowie, 190 mkw., z bud. gosp., 68000 zł. ☎(0-85)715-20-33.
1078781

DOM murowany, duży z działką 1500 mkw., budynek gosp. Perlejewo 46 k. Ciechanowca, 120.000 zł. ☎(0-85)655-34-06.
1082540

DOM murowany 101 mkw. ze strychem do adaptacji, działka 8000 mkw., sad, Rajgród. 40.000 zł. ☎(0-85)651-53-48, 743-70-38.
1082620

DOM niewykończony, plac 900 mkw, ogrodzony, woda, światło. 80.000 zł. Suwałki, ☎(0-87)65-34-41 po 20.00.
203974

DOM parterowy, 8 x 10, działka 8800 mkw., Porosły, 1 km do MPK. ☎(0-85)730-10-63.
1082611

DOM st. surowy zamknięty, garaż,, 300.000 zł, Wasilków, łącznie ze sklepem. ☎(0-85)661-69-30; 7329-946.
1082780

DOM w dobrym miejscu Łomży, 16000 zł. ☎(0-86)160-219.
1082016

DOM z bud. gosp. 130000 zł. ☎(0-85)814-16-55.
1081360

DOM z działką w Bielsku Podlaski, Obozowa 8, ok. 42000 zł. ☎(0-85)730-85-13.
1082550

PÓŁ bliźniaka z garażem i działką 1400 mkw. w Ełku, atrakcyjna lokalizacja. 105.000 zł. ☎(0-86)164-373, (0-116)24-76.
1082721

PÓŁ domu z meblami, budynek gospodarczy, działka orna, woda. Platerów k/Łosic. 30.000 zł. ☎(0-86)184-969.
1082692

❒ WYNAJMĘ

SAMODZIELNY pokój w domku jednorodzinnym dziewczynie. 150 zł. ☎(0-85)654-43-37.
1081627

LOKALE UŻYTKOWE

❒ KUPIĘ

KIOSK-LAMITEKS. ☎(0-85)675-02-09.
1082003

❒ SPRZEDAM

GARAŻ w Białymstoku przy ul. Szpitalnej. 1.000 zł. ☎(0-85)663-34-76.
1083015

❒ WYNAJMĘ

45 mkw., na działalność gosp., woda, siła, 400 zł. ☎0602-594-805.
1082535

GARAŻ w Białymstoku przy ul. Szpitalnej. 50 zł. ☎(0-85)663-34-76.
1083016

LOKAL do wynajęcia- Suwałki. ☎(0-87)66-73-28.
203971

LOKAL na biuro lub gabinety lekarskie, ul. Skłodowskiej, ok. 50 zł/mkw/m-c. ☎(0-85)742-30-26.
1081879

POSIADAM do wynajęcia pomieszczenie gosp., 150 mkw, socjalne, biuro, parking, ok. 800 zł/m-c. ☎(0-87)610-05-97.
1081159

DZIAŁKI

❒ SPRZEDAM

1,1 ha, uzbrojone, 5 USD. ☎0602-594-805.
1082531

1,30 ha bezpośrednio rzeka Biebrza, zamienię na osobowy, 7.000,-. ☎(0-85)716-48-32.
1082313

13 ha, 85000 zł. ☎(0-87)664-341 po 18.00. Suwałki.
1081941

16 ha, pola, łąki, las, prawo zabudowy, na terenie Pieńczykowa, gm. Rajgród. 45.000 zł. ☎(0-86)720-007.
1082871

1 ha ziemi pod B-stokiem zamienię na działkę w B-stoku, może być przemysłowa. ☎(0-85)661-94-91.
1081845

2 ha ziemi, ok. 5500 zł. ☎(0-85)732-08-48.
1082452

34 ary, atrakcyjne położenie, lasy, możliwość zabudowy, 3000 zł. ☎(0-85)715-57-33 wieczorem.
1081923

PROFESJONALNA OBSŁUGA TRANSAKCJI

AGENCJA Amicus

Rok założenia 1989

ZRZESZONA W PÓŁNOCNO-WSCHODNIM STOWARZYSZENIU POŚREDNIKÓW W OBROCIE NIERUCHOMOŚCIAMI

KUPNO-SPRZEDAŻ MIESZKAŃ, DOMÓW, DZIAŁEK

BIAŁYSTOK, SIENKIEWICZA 22, tel. 7435-872; 7435-052; 7436-208

Dział wynajmu - ul. Świętojańska 13/1, tel. 7415-809



Elżbieta Gindorowicz, Iwona Wojtan, Antoni Kozak, Wojciech Karpiński

OFERTA SPECJALNA

Mieszkanie jednopokojowe, ul. Mickiewicza na III p., pow. 24,8 mkw. w cenie 35.000 zł,
Mieszkanie dwupokojowe, ul. Szarych Szeregów na IV p., pow. 35,6 mkw. w cenie 56.960 zł,
Mieszkanie dwupokojowe, ul. Białostoczek o pow. 32,3 mkw. na X p. w cenie 46.500 zł z tel.,
Mieszkanie dwupokojowe, ul. Skrajna o pow. 51,9 mkw. na II p. z garażem, z tel., w cenie 71.000 zł,
Mieszkanie dwupokojowe, ul. Wasilkowska o pow. 39,02 mkw. na I p., w cenie 59.500 zł,
Mieszkanie trzypokojowe przy ul. Storczykowej o pow. 63,8 mkw. na II p. w cenie 80.000 zł,
Mieszkanie trzypokojowe przy ul. Jagienki (komfortowe) o pow. 54,1 mkw. na I p. w cenie 103.000 zł z tel.,
Mieszkanie trzypokojowe przy ul. Palmowa o pow.60 mkw. na parterze w cenie 64.500 zł z tel.,
Komfortowe mieszkanie trzypokojowe z umeblowaną kuchnią przy ul. Zachodniej o pow. 66 mkw. na I p. w cenie 155.000 zł z tel., garażem,
Mieszkanie trzypokojowe przy ul. Szarych Szeregów o pow. 60,21 mkw., na IV p., w cenie 78.000 zł z tel. (5-letni blok z cegły),
Mieszkanie trzypokojowe przy ul. Pułaskiego o pow. 65,94 mkw. na VI p., w cenie 95.000 zł z tel.,
Mieszkanie trzypokojowe przy ul. Ukośnej o pow. 48,2 mkw. na parterze. w cenie 61.000 zł,
Mieszkanie trzypokojowe przy ul. Duboisa o pow. 61,5 mkw. na III p., w cenie 85.000 zł,
Mieszkanie czteropokojowe, ul. Pułkowa o pow. 71,6 mkw., I p., w cenie 98.000 zł z parkietem w pok., ściany malowane, żaluzje, łaz-nowa, gl. i ter., wc-nowa gl.i ter, kuchnia- Fortte, nowa gl i ter, przedpokój - wykł., obudowy, balkon logga, blok z cegły, wydanie do końca sierp. 1998 r., można dokupić garaż 18,85 mkw. w cenie 20.000 zł,
Mieszkanie czteropokojowe przy ul. Białostoczek o pow. 72,1 mkw. na III p., w cenie 90.000 zł z tel.,
Komfortowe mieszkanie czteropokojowe przy ul. Stołecznej o pow. 88,2 mkw. na II p., w cenie 125.000 zł,
Działka pod zabudowę jednorodzinną na os. Dojlidy o pow. 640 mkw., z pełnym uzbrojeniem w cenie rów. 30 USD za mkw.
Działka pod zabudowę wolno stojącą w Zawadach o pow. 780 mkw. z energią elektryczną, wodą, kanalizacją w cenie 43.000 zł,
Kamienica przy ul. Zwycięstwa (bezposr. przy ulicy) na działce o pow. 570 mkw. pod działalność handl.-usług. w cenie 370.000 zł
Dom jednorodzinny przy ul. Kopernika o pow. 120 mkw. na działce o pow. 406 mkw. w cenie 110.000 zł,
Dom w zabudowie szeregowej przy ul. Jagiełły o pow. 192 mkw. na działce o pow. 240 mkw.- 175.000 zł,
Dom w zabudowie bliźniaczej na Jaroszówce o pow. 130 mkw. na działce o pow. 426 mkw. w cenie 175.000 zł
Dom w stanie surowym zamkniętym w Wasilkowie o pow 241 mkw., na działce o pow. 545 mkw. w cenie 150.000 zł
Nieruchomości w Olmontach składające się z domu jednorodzinnego z 1993 r. o pow. użytkowej 140 mkw. na działce o pow. ok. 2500 mkw. oraz domu letniskowego z 1990 r. o pow. 70 mkw., Basenu, w cenie 360.000 zł,
Dom w zabudowie bliźniaczej o pow. 2x140 mkw., w Ogrodniczkach na działce o pow. 1480 mkw. w cenie 210.000 zł (stan surowy zamknięty),
Dom w stanie surowym otwartym o pow. 207 mkw. położony w Supraślu na działce o pow. 579 mkw. w cenie 75.000 zł,
Dom wolno stojący, murwany o pow. 75 mkw. na działce o pow. 400 mkw. przy ul. Piaskowej w cenie 85.000 zł
Dom wolno stojący na Jaroszówce (w stanie surowym) o pow. 154 mkw na działce o pow. 463 mkw w cenie 115.000 zł
Lokal użytkowy przy ul. Wyszyńskiego o pow. 260 mkw. na działce o pow. 355 mkw. w cenie 330.000 zł.

WYNAJEM (WYBRANE OFERTY)

mieszkanie dwupokojowe, ul. Radzymińska, II p., 550 zł, z tel, nowe,
mieszkanie dwupokojowe, ul. Sybiraków, I p., 450 zł + czynsz
mieszkanie dwupokojowe, ul. Grottgera, parter, 410 zł, liczniki
mieszkanie dwupokojowe, ul. Warszawska, IV p., 550 zł liczniki, tel, umeblowane
mieszkanie trzypokojowe, ul. Sienkiewicza, II p.,700 zł,z tel.,
mieszkanie trzypokojowe, ul. Gruntowa, II p., 800 zł,
mieszkanie trzypokojowe, ul. Rzemieślnicza, III p., 750 zł, z tel., umeblowane,
mieszkanie trzypokojowe, ul. A.Krajowej, IV p., 800 zł, z tel., częściowo umeblowane,
mieszkanie czteropokojowe, ul. Kraszewskiego, II p., z tel., umeblowane, z garażem, 1000 zł + czynsz.
mieszkanie dwupoziomowe, ul. Kręta, III - IV p, 1500 zł + liczniki, umeblowane
lokal biurowy do wynajęcia, ul. Św. Rocha, II p., o pow. 28 mkw., 1400 zł,
pomieszczenie na hurtownię o pow. 2000 mkw., przy ul. Gwiazdkowej, 6 zł za mkw.,
lokal handlowo-usługowy o pow. 330 mkw., przy ul. Ryskiej, w cenie 15 zł za mkw.,
lokal handlowo-usługowydo wynajęcia, ul. Św. Rocha, o pow. 43 mkw., 100 zł za mkw.,
lokal przyul. Rynek Kościuszki o pow. 80 mkw., (3 pomieszczenia) na I p. w cenie 30 zł za mkw.,
lokal handlowy przy ul. Hetmańskiej o pow. 2200 mkw., 15 zł za mkw.
lokal biurowy ul. Sienkiewicza, 100 mkw., 25 zł mkw., z tel.,
lokal produkcyjno-handlowy przy ul. Elewatorskiej o pow. 420 mkw. w cenie 15 zł za mkw

P1014728

Agencja poszukuje działek przeznaczonych pod budowę stacji benzynowych.

AD. DRĄGOWSKI NIERUCHOMOŚCI

BIURA W BIAŁYMSTOKU
ul. Lipowa 51, tel. (0-85)65-20-981,
tel. (0-85)74-60-300

Położenie	Metraż	Piętro	Tel.	Cena (zł)
Kawalerki i dwupokojowe				
Nowogrodzka (1 pok.)	26	II		41.000
Piłsudskiego (1 pok.)	34	IV		42.000
Waryńskiego	33	0		99.000
Czarna B-cka	39	II		42.000
A. Boboli	45	III		90.000
Legionowa	48	II		70.000
Palmowa	48	III		67.500
Podleśna	46	I		69.000
Wasilkowska	48	IV		60.000
Legionowa	48	V		63.500
Włókiennicza	50	II		75.000
Kalinowskiego	53	0		100.000
Jurowiecka	56	II		75.000
Wiejska	58	IV		75.000
Boboli - nowe	58	I		80.000
Radzymińska	60	III		68.000
Trzypokojowe				
Ukośna	48	0		63.000
Sienkiewicza	48	IV		65.000
Piastowska	48	0		70.000
Zwierzyniecka	53	IV		67.000
Waryńskiego	53	II		90.000
Kręta (nowe)	54	0		100.000
Legionowa	59	IV		80.000
Upalna + garaż	59	III		72.000 +8.000
Dziesięciny	60	IV		70.000
Studzienna	60	I i IV		72.000
Waszyngtona	60	III		78.000
Waszyngtona	60	VII		70.000
Rumiankowa	62	III		80.000
Żabia	64	VI		95.000
Mieszka I	66	XI		76.000
Rzemieślnicza	66	IX		75.000
Waszyngtona	70	III		196.000
Bacieczki	76	II		130.000
Wybrane mieszkania 4 i 5 pokojowe				
Pułkowa	64	0		80.000
Rumiankowa	72	0		80.000
Łagodna	72	III		77.000
Dubois	72	0		85.000
Wiejska	78	IV		107.000
Storczykowa	80	I		78.000
Konwaliowa	80	III		90.000
Zielonogórska	80	IV		88.200
Zielonogórska	85	0		115.000
Waszyngtona	85	X		95.000
Piaski (na biuro)	85	0		100.000
Konwaliowa	90	0		105.000

DOMY -wybór

położenie	pow. domu	pow. działki	cena
Dziesięciny	110	1400	265.000
Dziesięciny	200	1100	400.000
Dojlidy	180	540	150.000
Bacieczki	320	912	140.000$
Wasilków	55	275	65.000
Dojlidy G. (z warszt.)	120	800	220.000
K/Tykocina - pensjonat na 31 miejsc z 94 roku	450	3500	270.000
Budynki produkcyjne			195.000 I 350.000
Budynki magazynowe			200 zł/mkw

Działki -wybór

Niewodnica	3000 mkw.	8 $/mkw.
Starosielce	10x800 mkw.	Od 9 do 12 $/mkw.
Wygoda	450 mkw. i 1025 mkw.	17 USD/mkw.
Dziesięciny	560 mkw.	35 USD/mkw.
Nowe Miasto	1000 mkw.	30 USD/mkw.
Dz. Przem.	3.800 mkw.	70.000 zł

a1014811

16-400 SUWAŁKI, ul. Kościuszki 120
DOM NAUCZYCIELA

TRANSAKCJA

BIURO OBROTU NIERUCHOMOŚCIAMI ☎ (087) 66-56-14

- 2-pokojowe, 43 mkw., wysoki parter, Os. Kamena - 45.000 zł
- 3-pokojowe, 50,5 mkw., I piętro, Os. Północ -56.000 zł
- 3-pokojowe, 58,5 mkw., IV piętro, Os. Północ -53.000 zł
- 3-pokojowe, 60,67 mkw., IV piętro, Os. Północ -50.000 zł
- 3-pokojowe, 62 mkw., I piętro, Os. Północ -62.000 zł
- 3-pokojowe, 54,60 mkw., IV piętro, centrum - 56.000 zł

a200899

Poszukujemy siedlisk w pobliżu Suwałk
Hale produkcyjne, pomieszczenia biurowe - kupno lub wynajem

Agencja Obrotu Nieruchomościami
"PROMENADA" Sp. z o.o.
16-400 Suwałki, ul. Kościuszki 40A
tel. (0-87) 65-19-06, fax (0-87) 65-19-07

OFERUJE:
→ 1- pokojowe, 37 mkw., III piętro, Suwałki - cena 37.500 zł
→ 4 - pokojowe, 92 mkw., II piętro, dwupoziomowe - cena 95.000 zł
→ Dom parterowy 150 mkw., Suwałki, ul. Pw. Śląskich, działka 600 mkw., wykończenie perfekcyjne, cena bardzo atrakcyjna
→ Dom piętrowy, działka 1155 mkw., ul. Utrata doskonała lokalizacja na stacji obsługi samochodów - cena 225.000 zł

a200900

POŚREDNICTWO W ZAKRESIE OBROTU NIERUCHOMOŚCIAMI

Locum s.c.

16-400 Suwałki, ul. Utrata 2b (1p.),
tel./fax (087) 66 35 12
19-400 Olecko, ul. Plac Wolności 15 B,
tel./fax (0116) 20 73
01-445 WARSZAWA ul. Ciołka 15
tel./fax (022) 37 64 18

A200901

Poszukujemy siedlisk i gospodarstw rolnych w okolicach Suwałk, Gołdapi i Olecka.

Agencja Nieruchomości
„THEO" s.c.

Kupno, sprzedaż, wynajem, zarząd, usługi geodezyjne.

16-300 Augustów, ul. 3-go Maja 4
tel./fax. (0-87) 643-54-96
e-mail theosc@polbox.com

ZAPRASZAMY PAŃSTWA
PON.-PT. w godz. 8.00 - 15.00

a200902

KLEPACCY
Agencja Nieruchomości
16-300 Augustów, ul. Kopernika 4
tel. (0 87) 643-23-68
tel./fax (0 87) 643-05-74

- Augustów - lokal o pow. 300 mkw., 3 poziomy, ogrzewanie olejowe, nadaje się pod usługi, handel i gabinety, central. położenie - 300 tys. zł,
- Augustów - dom mieszkalno-handlowy o pow. 190 mkw., działka o pow. 681 mkw.,ogrzewanie piecowe - 210 tys. zł,
- gm. Płaska - lokal handlowy o pow. 80 mkw. i działka o pow. 822 mkw. - 38 tys. zł

Serdecznie zapraszamy w godz. od 9.00 do 17.00

A200903

Bogata oferta działek rekreacyjnych. Służymy fachową obsługą.

D1014818

BOMAR Sp. z o.o.
PRZEDSIĘBIORSTWO BUDOWNICTWA OGÓLNEGO W BIAŁYMSTOKU

KUPIMY:
MAGAZYNY
ZIEMIĘ
DOM
MIESZKANIE
LOKAL UŻYTKOWY

15-879 Białystok, ul. Św. Rocha 11/1
tel. (085) 742 00 00; tel./fax 742 63 63

35-LETNI las sosnowy, 65000 mkw., 6000 zł. ☎(0-85)652-48-77 po 17.00.
1082688

3800 mkw. w Wasilkowie. 6 USD/mkw. ☎(0-85)718-59-28.
1081604

BUDOWLANA w Suwałkach. 11.000 zł. ☎(0-87)67-09-96.
1082904

DZIAŁKA 1400 mkw., kol. Krupniki, przy Top Auto, ok. 15 USD/mkw. ☎(0-85)663-36-87.
1082562

DZIAŁKA 900 mkw., skrzyżowanie Szosy Pn.- Obwodowej z Wasilkowską, dwa domki 45 USD/mkw. ☎(0-85)6522-678, 7420-000.
1078097

DZIAŁKA Bielsk Podlaski, 12500 zł. ☎(0-85)730-84-33.
1079495

DZIAŁKA bud. 1500 lub 3000 mkw. w Niewodnicy Kościelnej, ok. 8,5 USD/mkw. ☎(0-85)663-26-58 po 17.00.
1082537

DZIAŁKA bud. 15 arów, Kupiski Stare, Łomżyńska 98.
1082240

DZIAŁKA bud. 2400 mkw., uzbrojona, Trypucie, 4 USD/mkw. ☎(0-85)742-00-00, 651-75-16.
1081244

DZIAŁKA bud. Łomża, wraz z projektem, 28000 zł. ☎(0-86)196-356.
1081929

DZIAŁKA budowlana 720 mkw. w Łapach. 29.000 zł. ☎(0-85)715-57-80 po 16.00.
1082687

DZIAŁKA budowlana w Hajnówce, 634 mkw. ul. Gajowa 2014. 12.000 zł. ☎(0-85)742-63-93.
1082662

DZIAŁKA nad jez. 2700 mkw., 15000 zł. ☎(0-86)722-268.
1082382

DZIAŁKA rekr. z prawem zabudowy, na skraju Puszczy Augustowskiej, 7 zł/mkw. ☎(0-87)163-661.
1081740

DZIAŁKA rolna 1,05 ha, Karakule, 33000 zł. ☎(0-85)742-00-00, 652-26-78.
1081242

DZIAŁKA rolna 8800 mkw., Sowlany, 30000 zł. ☎(0-85)742-00-00, 651-75-16.
1081245

DZIAŁKI bud. w Sokółce, 20 zł/mkw. ☎(0-85)711-31-10.
1082552

DZIAŁKI budowlane, 35 zł/mkw. ☎(0-87)643-05-52.
1082696

GOSPODARSTWO 18 ha z zabudowaniami, Modzele Stare 13 k. Wygody, gm. Łomża, 200.000 zł. ☎(0-86)160-082.
1081801

GOSPODARSTWO 5 ha, z budynkami, 150.000 zł. ☎(0-87)662-875.
1082825

GOSPODARSTWO 5 ha dobrej ziemi, zabudowania murowane, hala 20x50 m, 25 km za Łomżą. 17.000 USD. ☎(0-86)176-164.
1081611

REKREACYJNA 1,26 ha tuż przy szosie, ładnie położona, z wodą przepływową, zadrzewiona, z prawem zabudowy. 15.000 zł. ☎(0-87)152-477.
1081176

SIEDLISKO poniemieckie, dom 120 mkw. +strych do adaptacji, zabudowania 800 mkw., przy szosie, piękna okolica. 55.000 zł. ☎(0-87)152-477.
1081173

ZIEMIA rolna, 2,45 ha, Nowodworce, 80.000 zł. ☎(0-85)742-00-00, 651-75-16.
1081246

ZIEMIA rolna 2,69 ha, Nowodworce, 33000 zł. ☎(0-85)742-00-00, 652-26-78.
1081243

ZIEMIĘ 1,5 ha k/Białegostoku. 10.000 zł. ☎(0-85)719-60-49 po 19.00.
1082921

BIURA NIERUCHOMOŚCI

PROMENADA - Białystok, ul. M.C. Skłodowskiej 3, pok. 18, ☎(0-85) 744-76-58, 744-76-59.
1079793

ATRAKCYJNY nowoczesny dom w st. surowym zamkniętym, os. Śródlesie, dom - 200 mkw., działka - 538 mkw., 150.000 zł.
1082597

AUGUSTÓW - dom mieszkalno-handlowy, 190 mkw., działka 681 mkw., ogrzewanie piecowe, 210.000 zł.
1081450

ARKA

BIURO POŚREDNICTWA HANDLU NIERUCHOMOŚCIAMI
UL. SIENKIEWICZA 1/1, TEL. 732-91-29
MIESZKANIA, DOMY, DZIAŁKI - KUPNO, SPRZEDAŻ

1 - POKOJOWE
34 mkw. IV p. Piłsudskiego
34 mkw. P. Pogodna (nowe)
36 mkw. III p. Tuwima
36 mkw. P. Szarych Szeregów
37 mkw. IV p. Boh. Getta

2 - POKOJOWE
33 mkw. P. Mieszka I
36 mkw. III p. Zwierzyniecka
39 mkw. III p. Wiejska
40 mkw. III p. Pułaskiego
40 mkw. III p. Piasta
45 mkw. I p. Sukienna
45 mkw. IV p. Narewska
46 mkw. IV p. Wołodyjowskiego
48 mkw. IV p. Radzymińska
48 mkw. III p. Palmowa
48 mkw. III p. Gajowa
48 mkw. IV p. Gajowa
48 mkw. V p. Fabryczna
48 mkw. IV p. Sienkiewicza
50 mkw. IV p. Piłsudskiego
50 mkw. III p. Kościelna
50 mkw. II p. Włókiennicza
50 mkw. IV p. Stroma
55 mkw. IV p. Bacieczki (nowe)
56 mkw. II p. Jurowiecka

3 - POKOJOWE
44 mkw. III p. Narewska
48 mkw. P. Ukośna
48 mkw.II p. Piłsudskiego
48 mkw. IV p. Chrobrego
48 mkw. IV p. Ukośna
53 mkw. IV p. Zwierzyniecka
54 mkw. I p. Jagienki
55 mkw. P. Broniewskiego
57 mkw. III p. Sukienna
58 mkw. III p. Białostoczek
60 mkw. VII p. Waszyngtona
60 mkw. I p. Leszczynowa
60 mkw. V p. Berlinga
60 mkw. X p. Fabryczna
60 mkw. I p. Sikorskiego
60 mkw. VI p. Studzienna
60 mkw. III p. Radzymińska
61 mkw. I p. Palmowa
62 mkw. P. Ślusarska (nowe)

4 - POKOJOWE
72 mkw. III p. Jarzębinowa
73 mkw. P. Duboisa
73 mkw. III p. Wyszyńskiego
77 mkw. IV p. Wiejska
78 mkw. III p. Konwaliowa

5 - POKOJOWE
84 mkw. Ip. Studzienna
102 mkw. II-III p. Upalna

SZEREGÓWKI
90 mkw./250 mkw. Wysockiego
240 mkw./300 mkw. Bacieczki
170 mkw./300 mkw. Dziesięciny
120 mkw./360 mkw. Fasty

DZIAŁKI
350 mkw. Baranowicka
600 mkw. Grabówka
770 mkw. Nowe Miasto
600 mkw., 800 mkw. Zwycięstwa
1200 mkw. Krupniki
1300 mkw. Jaroszówka
3600 mkw., 6600 mkw. Kudrycze
6000 mkw. Stanisławowo
2,92 ha kol. Ignatki
3,96 ha kol. Leńce
1 ha Supraśl
3 ha Sochonie

DOMY
100 mkw./822 mkw. Dojlidy Fabryczne
110 mkw./640 mkw. oś. Dojlidy
160 mkw./600 mkw. Korzeniowskiego
160 mkw./308 mkw. Czerwon. Kapturka
250 mkw./630 mkw. Raginisa
280 mkw./760 mkw. Zwierzyniecka
270 mkw./606 mkw. Bagnowska
200 mkw./500 mkw. Zagłoby
210 mkw./500 mkw. Kmicica
110 mkw./500 mkw. Zaścianki
210 mkw./490 mkw. Supraśl
128 mkw./422 mkw. Jaroszówka - bliź.
200 mkw./830 mkw. Starosielce
210 mkw./700 mkw. Księżyno (st. sur.)

SIEDLISKA
Dom 60 mkw. Dz. 4 ha Pomigacze

1014757

AJ JABŁOŃSKI
Lipowa 12/20
☎(085) 744-52-77
AGENCJA NIERUCHOMOŚCI

Wybrane oferty

1 - POKOJOWE
24.0/ III c - Mazowiecka
24.0/ II c -Piłsudskiego
25.0/ IV c - Antoniukowska
27.0/ I w - Włókiennicza
27.0 / IV c - Pułkowa
30.0/ II c nowe - Dubois
36.0/ III c komf -Szar. Szeregów
36.0/ IV c - Boh. Getta
37.0/ IV c - Pałacowa
38.0/ p c - Pułaskiego
39.0/ I c -Piłsudskiego

2 - POKOJOWE
32.0/ p w - Branickiego
32.0/ VI - Waszyngtona
33.0/ II c - Złota
35.0/ VI - Berlinga
37.0/ VIII - Wesoła
40.0/ III c - Podleśna
40.0/ II c - Broniewskiego
44.0/ II c - Szeroka
47.0/ I - Dubois
47.0/ IV - Wasilkowska
48.0/ IV - Radzymińska
48.0/ III - Palmowa
48.0/ I - Rzemieślnicza
49.0/ I - Radzymińska
50.0/ III c - Orzeszkowa
50.0/ II c - Włókiennicza
50.5/ I c nowe+garaż - Pogodna
52.0/ III c - Waryńskiego
52.0/ IV - AK
55.0/ IV - Bacieczki

3 - POKOJOWE
46.0/ p - Mazowiecka
48.0/ II w - Waszyngtona
49.0/ III - Towarowa
48.0/ IV - Sienkiewicza
48.0/ IV - Sienkiewicza
48.0/ IV - Pułkowa
54.0/ VIII - Skłodowskiej
54.0/ p - Antoniukowska
55.0/ p - Broniewskiego
56.0/ IV - Dworska
58.0/ IV - Piastowska
58.0/ III c - Mazowiecka
60.0/ II - Wasilkowska
60.0/ I c komf - Kołłątaja
60.0/ IV w - Legionowa
62.0/ p nowe - Ślusarska
65.0/ VI - Żabia
76.0/ II - Piłsudskiego

4 - POKOJOWE
58.0/ p. - Boh.M.Cassino
58.0/ III w - Białostoczek
60.0/ I w - Sikorskiego
62.0/ IV - Św. Wojciecha
62.0/ IV - Pułkowa
64.0/ III komf - Chrobrego
72.0/ III - Białostoczek
76.0/ II - Pułaskiego
80.0/ p - Zielonogórska
81.0/ p - AK

DOMY
willa 180/1200 komf/320 - Niewodnica
dom 130/600/240 - Wygoda
szer. skrajna 140/300/140 - Sochonie
pawilon 50/80 tys Sienkiewicza

DO WYNAJĘCIA
2/ 38.0/ I + tel. - Sienkiewicza
dom 200 m2 - Dojlidy Górne

1014772

PRZEDSIĘBIORSTWO PAŃSTWOWE
poi
ROK ZAŁOŻENIA 1952

PRZEDSIĘBIORSTWO OBSŁUGI INWESTYCJI w BIAŁYMSTOKU

SOLIDNY PARTNER '97

REGIONALNE BIURO WYCENY NIERUCHOMOŚCI

- USŁUGI W ZAKRESIE OPRACOWYWANIA OPERATÓW SZACUNKOWYCH FIRMOM I OSOBOM FIZYCZNYM
- POŚREDNICTWO W OBROCIE NIERUCHOMOŚCIAMI

D1014769

ADRES: 15-483 BIAŁYSTOK, UL. FABRYCZNA 2
TELEF. CENTR.: 65-39-292, **FAX** 65-39-064

PROMENADA
biuro nieruchomości

Białystok, ul. M. C. Skłodowskiej 3, pok. 18
tel. 744-76-58, 744-76-59

A1014768

MIESZKANIA UŻYWANE

Mieszkania jednopokojowe		
Broniewskiego	25 m2	40.000 zł
Nowogródzka	26,6 m2	40.000 zł
Konopnickiej	28 m2	42.000 zł
Pogodna	3,9 m2	48.500 zł
Mieszkania dwupokojowe		
Waszyngtona	32 m2	50.000 zł
Al.Solidarności	39 m2	51.000 zł
Kozłowska	39 m2	58.000 zł
Sobieskiego	45 m2	54.000 zł
Sokólska	48 m2	57.000 zł
Sz. Szeregów	53 m2	80.000 zł
Bacieczki	55 m2	82.000 zł

Mieszkania trzypokojowe		
Wasilkowska	48 m2	60.000 zł
Zwierzyniecka	53 m2	67.000 zł
Ciepła	55 m2	70.000 zł
Porzeczkowa	60 m2	65.000 zł
Wiejska	61 m2	80.000 zł
Sz. Szeregów	64 m2	100.000 zł
Witosa	70 m2	84.000 zł
Mieszkania czteropokojowe		
Białostoczek	58 m2	70.000 zł
Wiejska	64 m2	80.000 zł
Rumiankowa	72 m2	80.000 zł
Kręta	100 m2	140.000 zł

DOMY WYBRANE OFERTY

Dzielnica	Metra	Cena
Jaroszówka	180\504 m2	250.000 zł
Horodniany	80\2560 m2	120.000 zł
Starosielce	240\700 m2	170.000 zł
Wygoda	150\360 m2	175.000 zł
Dojlidy	50\316 m2	55.000 zł
Skorupy	200\480 m2	210.000 zł
Bojary	144\748 m2	210.000 zł
Nowe Miasto	60\500 m2	150.000 zł
Kleosin	110\600 m2	160.000 zł
Pietrasze	174\382 m2	260.000 zł
Wygoda	50\300 m2	70.000 zł
Supraśl	110\420 m2	140.000 zł
Studzianki	76\105 m2	70.000 zł
Wygoda	210\544 m2	160.000 zł
Przemysłowa	97\365 m2	130.000 zł

DZIAŁKI WYBRANE OFERTY

Lokalizacja	Metraż
Starosielce	11 700 m2
Zgoda	1 200 m2
Hryniewicze	900 i 600 m2
Dziesięciny	536 m2
Porosły	5 000 m2
Wygoda	591 m2
Nowe Miasto	601 m2
Nowe Miasto	1 362 m2
Księżyno	4 500 i 10 000 m2
Zaścianki	2 x 1 200 m2
Kleosin	885 m2
Branickiego	1 460 m2
Grunwaldzka	1 141 m2
Skorupy	773 m2
Marczuk	829 m2
Wygoda	427 m2

DOM - st. surowy zamknięty w Sowlanach, dom 230 mkw., działka 1000 mkw., 110.000 zł.
1082608

DOM drewniany + pom. prod. -magazyn., os. Sady Antoniukowskie, 100 mkw., działka 919 mkw., pow. prod. 500 mkw., 170.000 zł.
1081295

DZIAŁKA bud., Pogodna, 1500 mkw.,uzbrojona, 38 USD/mkw.
1081293

DZIAŁKA bud., Wspólna, 1362 mkw., uzbrojona, 42 USD/mkw.
1081284

DZIAŁKA rol., 3 ha, Sochonie, 50000 zł; kol. Ignatki, 2,90 ha, 3,5 USD/mkw; kol. Leńce, 7700 mkw., 1 zł/mkw.
1081233

LOKAL handlowy, Witosa, dwupoziomowy parter 100 mkw., góra - st. surowy + garaż; działka 182 mkw., 160.000 zł.
1082605

DOM Zaściańska 70 mkw./1130 mkw. - 110.000 zł; Dom Supraśl, 210 mkw./490 mkw. - 230.000 zł.
1079856

FABRYCZNA, Vp, dwupokojowe, 48 mkw., 59.000 zł; Ukośna, IV p, trzypokojowe, 48 mkw., 65.000 zł.
1079866

LOKAL 35 mkw., Złota, 50000 zł; 250 mkw., Wyszyńskiego 335.000 zł; Bażantarnia 9000 mkw., z magazynami, 200.000 zł.
1081235

SIKORSKIEGO, trzypokojowe, 60 mkw., Ip, 77000 zł.
1082623

STROMA, dwupokojowe, 50 mkw., IVp, 63000 zł; Waszyngtona, trzypokojowe, Ip, 60 mkw., 66.000 zł.
1081229

SZEREGÓWKA Wysockiego 90 mkw./250 mkw. - 130.000 zł; Szeregówka Dziesięciny 170 mkw./300 mkw. - 200.000 zł.
1079851

MIESZKANIE trzypokojowe, ul. Upalna, 69,5 mkw., Ip, 79.500 zł.
1055190

MIESZKANIE trzypokojowe, ul. Ukośna, 48,2 mkw., parter, 66.000 zł.
1063825

MIESZKANIE trzypokojowe, ul. Piłsudskiego, IIp, 75,95 mkw, 100.000 zł.
1065298

MIESZKANIE trzypokojowe, ul. Żabia, 64,7 mkw., VIp, 95000 zł, z garażem i tel.
1065299

MIESZKANIE trzypokojowe, Waszyngtona, 68,76 mkw., IIIp, 190.000 zł.
1066599

MIESZKANIE trzypokojowe, Świętojańska, 44,9 mkw., IVp, 65500 zł.
1066601

MIESZKANIE trzypokojowe, Waszyngtona, 59,8 mkw., VIIp, 70.000 zł.
1070845



Nowy model Barbie? **PAP (CAF)**

LOKAL magazynowo-produkcyjny, Szosa Płn-Obwodowa, dwupoziomowy parter, 220 mkw., Ip, 200 mkw. - 270.000 zł - możliwość wynajmu.
1081280

LOKAL ul. Waryńskiego, 32,9 mkw., nowa kamienica, na parterze, 99.000 zł.
1082600

PRZYJMUJEMY oferty sprzedaży i wynajmu nieruchomości domów, działek, mieszkań.
1082596

ZALESIONA działka bud., Dojlidy Górne, 3900 mkw., dwa domy murowane 160 i 60 mkw., 210.000 zł.
1082602

ARKA - Biuro Pośrednictwa Nieruchomościami, ul. Sienkiewicza 1/1, ☎(0-85) 732-91-29.
1078112

BOHATERÓW Getta, 37 mkw., IVp, jednopokojowe, 48000 zł; Narewska, trzypokojowe, 44 mkw., IIIp, 60.000 zł.
1082619

CHROBREGO, trzypokojowe, IVp, 48 mkw., 65000 zł; Gajowa, dwupokojowe, 48 mkw., IVp, 61000 zł.
1079869

DOM Dojlidy, 110 mkw./637 mkw. - 155.000 zł;Dom Raginisa 250 mkw./630 mkw. - 295.000 zł.
1079845

DOM Kmicica 200 mkw./500 mkw. - 210.000 zł; Dom Zagłoby 200 mkw./500 mkw. -250.000 zł.
1079846

DOM Korzeniowskiego 160 mkw./600 mkw. - 210.000 zł; Szeregówka Strażacka 240 mkw./300 mkw., 250.000 zł.
1079849

DOM Księżyno, st. surowy, 210 mkw./700 mkw., 80.000 zł.
1082618

DOM Starosielce 120 mkw./580 mkw. - 200.000 zł; Dom Zaścianki 110 mkw./500 mkw. - 130.000 zł.
1079854

AMICUS W. Karpiński i Spółka S.J. w Białymstoku, ul. Sienkiewicza 22, 7435-872, 7435-052, 7436-208. Dział wynajmu: 7415-809, ul. Świętojańska 13/1.
1050238

CZTEROPOKOJOWE, Białostoczek, 72 mkw., IIIp, 90.000 zł.
1082852

DOM na Wyżynach 1996 o pow. użytkowej 101 mkw., na działce o pow. 350 mkw., 159.000 zł.
1048384

DOM w st. surowym otwartym o pow. 207 mkw. położony w Supraślu, na działce 579 mkw. 75.000 zł.
1070878

DOM w zabudowie szeregowej, ul Ukośna, 130 mkw., na działce 350 mkw., 210.000 zł.
1065302

DZIAŁKA 522 mkw., pod budownictwo jednorodzinne w Narwi z energią elektr., kan., woda, 14500 zł (do negocjacji).
1076682

DZIAŁKA budowlana w Sobolewie (przy serwisie Toyoty) 969 mkw., 10 USD/mkw.
1076681

DZIAŁKA pod zabudowę wolno stojącą w Zawadach, 780 mkw., energia, woda, kan., 43000 zł.
1078334

LOKAL użytkowy, Wyszyńskiego, 260 mkw., działka 355 mkw., 330.000 zł.
1078336

MIESZKANIE czteropokojowe dwupoziomowe, pow. 102 mkw. na II i III p ul. Upalna. 119.000 zł.
1070861

MIESZKANIE dwupokojowe, ul. Piłsudskiego 49,3 mkw., IIp, 65000 zł.
1065297

MIESZKANIE dwupokojowe, Białostoczek, X p, 32,3 mkw., 46500 zł. tel.
1076645

MIESZKANIE komfortowe, trzypokojowe, Zachodnia, Ip, 66 mkw., tel., garaż, bud. dwupiętrowy, 155.000 zł.
1078328

3NOWE mieszkanie pięciopokojowe, ul. Starobojarska, 95 mkw., IIIp i poddasze, 140.000 zł.
1063837

A.J. Jabłoński - Białystok, ul. Lipowa 12/20, ☎(0-85)744-52-77.
1079791

BEZPŁATNIE przyjmujemy oferty sprzedaży i wynajmu nieruchomości.
1082873

DWUPOKOJOWE, 38 mkw., IIIp, Warszawska, 55000 zł.
1082863

DWUPOKOJOWE, 39,5 mkw., Xp, po remoncie, Warszawska, 59000 zł.
1082864

DWUPOKOJOWE, 50 mkw., IVp, Piłsudskiego, 55000 zł.
1082867

DWUPOKOJOWE, 50 mkw., IIIp, Łąkowa, 65000 zł.
1082868

DWUPOKOJOWE, 52 mkw., Ip, nowe, Warszawska, 86000 zł.
1082870

DWUPOKOJOWE, 56,6 mkw., IIp, Piotrkowska, 79000 zł.
1082872

JEDNOPOKOJOWE, 23,25 mkw., Ip, Zwierzyniecka, 37000 zł.
1082859

JEDNOPOKOJOWE, 24 mkw., Ip, Nowogródzka, 39000 zł.
1082860

PILNIE kupimy działkę budowlaną powyżej 1000 mkw., na Jaroszówce, Wyżynach, w kierunku Supraśla.
1082876

A.D. Drągowski - Biuro Regionalne w Białymstoku ul. Lipowa 51. ☎(0-85)652-09-81; 7460-300.
1062477

DOMEK w Wasilkowie, po remoncie. 55 mkw. 65.000 zł.
1079875

DOM na Dojlidach 180 mkw./540 mkw., pełne uzbrojenie. 150.000 zł.
1079874

DOM z warsztatem w Dojlidach Górnych 120 mkw. 220.000 zł.
1079877

DWUPOKOJOWE Dubois 44 mkw., 74000 zł, ładne, nowe, częściowo umeblowane; pięciopokojowe 85 mkw., Waszyngtona, umeblowane, 98000 zł.
1081414

HALA produkcyjna 800 mkw. z częścią biurowo -socjalną do dzierżawy lub sprzedaży 195.000 zł oraz hale przemysłowe 6000 mkw., k/Białegostoku. 200 zł/mkw.
1079871

MIESZKANIA trzypokojowe: Ukośna 48 mkw., parter, z ogródkiem. 63.000 zł; Chrobrego 53 mkw., IV p., nowe. 1600 zł/mkw.
1079867

MIESZKANIA trzypokojowe: Upalna 59 mkw., III p. 72.000 zł +garaż, 8.000 zł; A. Boboli, I p., nowe, do wykończenia, 50 mkw. 80.000 zł.
1079868

MIESZKANIE dwupokojowe Śródmieście, na gabinet, kancelarię, na parterze.
1079864

MIESZKANIE dwupokojowe nowe 33 mkw., oraz 53 mkw. (bud. z 1965 r.).
1079865

NOWY budynek produkcyjny z częścią socjalną i biurową, 10 km od Białegostoku, 450 mkw/1ha. 220.000 zł.
1079876

NOWY dom na Bacieczkach 320 mkw., działka 910 mkw. 140.000 USD.
1081415

STAROSIELCE pow. od 800 do 900, od 10 do 12 USD/mkw.; Ogrodniczki od 3 USD/mkw., Kurpniki 1200 mkw./6 USD/mkw.
1081407

WYBRANE działki: Wygoda 17 USD/mkw., Kopernika 620 mkw. 40 USD/mkw., Dziesięciny 38 UDS/mkw., Marczuk 35 USD/mkw., Nowe Miasto 1.000 mkw. 30 USD/mkw.
1079855

TRANSAKCJA - Suwałki, ul. Kościuszki 120, ☎(0-87) 665-614.
1048649

DOM drewniany do remontu z działką 3000 mkw., Suwałki, 65000 zł.
1082965

DZIAŁKI bud. nad jez. Rospuda, 7000 - 8000 zł.
1082963

DZIAŁKI bud. w pobliżu Suwałk, z pięknym widokiem na jez., 10-15 zł/mkw.
1082962

PAWILON handlowo-usługowy, 75,72 mkw., działka 375 mkw., centrum - 58000 zł.
1082966

SIEDLISKO wiejskie k. Bakałerzewa, 1800 mkw., w pobliż jez. 30000 zł.
1082964

KLEPACCY - 16-300 Augustów, ul. Kopernika 4. ☎(0-87) 643-23-68, (0-87)643-05-74.
1062442

AGENCJA Klepaccy, Augustów - serdecznie zaprasza w godz. 9.00 do 17.00; Kopernika 4. ☎(0-87)643-23-68, 643-05-74.
1081440

AUGUSTÓW - dom 240 mkw., działka 580 mkw., st. surowy zamknięty, bud. gosp., ogrodzony, 120.000 zł.
1081451

AUGUSTÓW - lokal 300 mkw., trzypoziomowy, ogrzewanie olejowe, nadaje się pod usługi, handel i gabinety, centr. położenie, 300.000 zł.
1081446

AUGUSTÓW - sklep 85 mkw., z zapleczem, dobry pnkt. handlowy, 150.000 zł.
1082971

LOCUM - 16-400 Suwałki, ul. Utrata 2b, tel./fax (0-87)663-512.
1062433

KRZYWE k/Suwałk, 3 działki budowlane, 877 mkw., 859 mkw., 837 mkw. 10.000 zł.
1082984

PŁOCICZNO/GAWRYCH Ruda, działka budowlana 805 mkw. 19.500 zł.
1082983

SUWAŁKI -centrum, działka budowlana 163 mkw. 26.000 zł.
1082977

SUWAŁKI -oś. Hańcza, działka budowlana 456 mkw. 16.000 zł.
1082979

SUWAŁKI -oś. Hańcza, działka budowlana 250 mkw. 5.000 zł.
1082981

SUWAŁKI -z. Górka, działka budowlana 792 mkw. 20.000 zł.
1082982

AGENCJA Nieruchomości "THEO s.c." ul. 3 Maja 4, 16-300 Augustów, tel./fax (0-87) 643-54-96.
1065217

AGENCJA poszukuje małych mieszkań - do 40 mkw. w Augustowie na sprzedaż, wynajem.
1082989

DZIAŁKI bud. od 9-17 USD/mkw.
1082987

LOKAL użytkowy, 130 mkw., 1260 zł z Vatem, magazyn 70 mkw., 5 zł z Vatem - do wynajęcia w Augustowie.
1082988

MIESZKANIE 60 mkw. w Augustowie - 75000 żł.
1082985

MIESZKANIE 72,2 mkw., czteropokojowe, z dopłatą, zamiana na domek jednorodzinny do 100.000 zł. w Augustowie.
1082980

PROMENADA - 16-400 Suwałki, ul. Kościuszki 40 A, ☎(0-87)651-906, fax (0-87)651-907.
1070796

DACZA - całoroczna z działką nad jez. Sajenek - Augustów w Puszczy Augustowskiej porośnięta starodrzewem.
1081481

DOM - posiadłość 200 mkw., Brończany k. B-stoku, 7 km, ogród 7200 mkw., 135000 USD.
1081480

DZIAŁKA nad jez. Dimitrowo, usługowa z prawem zabudowy, z własną linią brzegową 3000 mkw., 4 USD/mkw.
1081477

DZIAŁKI nad jeziorami Szelmet Wielki, Szejpiszki, z prawem zabudowy.
1078356

LOKALE handlowo-biurowe do wynajęcia w salonie Eucar, Ip, ul. Pułaskiego 71, łączna pow. 400 mkw., cena b. atrakcyjna.
1078355

DLA DOMU

KUPIĘ

STARE meble, przedmioty. ☎(0-86)165-696 do 15.00.
1082108

SZAFĘ trzydrzwiową z nadstawką Akwilon, jasny dąb. ☎(0-87)239-029.
1082012

SPRZEDAM

BIURKO ciemne, 60 zł. ☎(0-85)744-95-19.
1082048

CZOPUCH wodny do pieca c.o., 300 zł. ☎(0-85)814-16-55.
1081361

DRZWI harmonijkowe, nowe, z tworzywa sztucznego, przeszklone. 190 zł. ☎(0-85)651-82-55 po 16.00.
1083009

GRZEJNIKI żeliwne, nowe, 10 zł. ☎(0-85)7437-118.
1082913

GRZEJNIKI żeliwne, używane, 106 szt. 4 zł/szt. ☎(0-85)732-95-95.
1081559

USZCZELNIANIE OKIEN
J1014596
- bezpyłowa, rowkowa metoda montażu
- skuteczne zabezpieczenie przed ubytkiem ciepła oraz hałasem i kurzem
- wieloletnia trwałość

R.B. Białystok ul. Mickiewicza 44a tel./fax (085) 732 32 71

KOJEC dziecięcy, 58 zł. ☎(0-85)675-56-37.
1082217

KRZESŁA 4. 120 zł. ☎(0-85)6541-299 po 18.00.
1082776

KUCHENKA czteropalnikowa, butla, 100 zł. ☎(0-87)685-094.
1082207

KUCHENKA elektr., nowa, 500 zł. ☎(0-87)685-094.
1082210

KUCHENKA gazowa. 100 zł. ☎(0-87)664-880.
1081545

KUCHNIA elektr. czteropłytowa, 100 zł. ☎(0-85)814-16-55.
1081362

LODÓWKA. 300 zł. ☎(0-85)6533-583.
1082767

LODÓWKA "Śnieżka" używana. 200 zł. ☎(0-85)744-45-66.
1082934

ŁADNY komplet wypoczynkowy, sofa dwuosobowa rozkładana + dwa fotele, st. bdb, 1200 zł. ☎(0-85)663-39-51.
1082525

MAGIEL elektryczny Kalinka. 150 zł. ☎(0-85)662-07-06.
1081582

MEBLE kuchenne, bogate wyp., 2500 zł. ☎(0-87)610-05-97.
1081157

OKNA nietypowe, nowe, z podwójną szybą, skręcane na śruby szwedzkie, polakierowane, szer. 150 cm, wys. 168 cm, 450 zł. ☎(0-85)661-27-71.
1081308

OKNA oszklone, podwójna szyba, nadają się do bud. gospodarczych i warsztowych, podzielone pionowo i poziomo na trzy części, szer. 176 cm, wys. 144 cm, 400 zł. ☎(0-85)661-27-71.
1081299

OKNA skrzynkowe, otwierane do środka, 150x240, 150x210, 145x150, 145x90, niemalowane, nie szklone, 320 -750 zł. ☎(0-85)741-86-23.
1081211

OKNA z odzysku, 2 szt. 210 x 145, 150 zł; 2 szt. 147 x 145, 100 zł. ☎(0-85)6755-044.
1082528

OKNA z rozbiórki bloku, 4 szt., oszklone, 150 zł. ☎(0-87)667-979.
1081996

OKNA z rozbiórki sokólskiej, 100 zł/szt; 147 x 178. ☎(0-85)676-24-16 wieczorem.
1081853

PAWLACZ drewniany, nowy, 142 x 52 x 52, 90 zł. ☎(0-85)661-29-25.
1082992

REGAŁ młodzieżowy z biurkiem. 600 zł. ☎(0-85)715-48-17.
1082755

REGAŁ niemiecki. 400 zł. ☎(0-85)732-00-70.
1081560

SIPOREKS bloczki, 24 cm, szer. 500 i 600, 24 szt., 2-3 zł/szt. ☎(0-85)653-33-34.
1082373

STOLIKI pod TV, st. db. 50 i 120 zł. ☎(0-85)661-29-25.
1082990

STÓŁ rozkładany. 100 zł. ☎(0-85)6541-299 po 18.00.
1082778

SZAFKA drewniana, ścienna, 30 zł. ☎(0-85)661-29-25.
1082991

TAPCZANIK młodzieżowy. 60 zł. ☎(0-85)732-00-70.
1081561

WERSALKA, stan idealny. 200 zł. ☎(0-85)7185-230.
1083010

ZAMRAŻARKA. 500 zł. ☎(0-85)6533-583.
1082773

ZAMRAŻARKĘ Niemiecką, 2- szufladkową, stan bdb. Cena: 480,- Suwałki, ☎(0-87)67-50-72 po 16.00.
203847

ZESTAW mebli dziecięcych, 800 zł. ☎0602-571-181.
1080914

ZLEW 60x80 cm z baterią. 75 zł. ☎(0-85)662-07-06.
1081581

RTV

KUPIĘ

CZYSTE płyty do nagrywania Verbatim BTC oraz części komputerowe - duże ilości. ☎(0-85)742-25-07.
1082874

UKŁAD scalony do TV Mitsubishi, A3120C. ☎(0-85)744-30-61.
1082277

SPRZEDAM

ANTENA GSM o zasięgu 30 km. 250 zł. ☎(0-85)741-82-89.
1076886

FAX Toshiba A4, 500 zł. ☎(0-85)6513-411.
1076462

KAMERA Panasonic M 3000, efekty spec., 1700 zł. ☎(0-87)620-04-23.
1081700

KAMERA Sony -handycom 8 ze sprzętem. 950 zł. ☎(0-85)676-25-53.
1081341

KOLUMNY 50 W. 150 zł. ☎(0-85)653-45-95.
1083004

MAGNETOWID. 450 zł. ☎(0-85)653-45-95.
1083003

NOTES elektroniczny Casio (64 KB), model SF-835OR, ok. 500 zł. ☎0603-22-55-16.
1079891

NOWA antena sat., 500 zł. ☎(0-85)716-34-94.
1082130

PANASONIC - nowy fax, FX-P200, na papier kserograficzny, 1500 zł. ☎(0-86)162-069 do 17.00.
1082177

TELEFON Panasonic wraz z aktywacją w sieci Plus GSM. 800 zł. Ełk. ☎0-601-378-467.
1081648

TV kolor, 14 ", 800 zł. ☎(0-85)6513-411.
1076461

TV kolorowy 21" z pilotem, Westa 401 Elemis, 350 zł. ☎(0-85)6633-951.
1082526

TV Neptun. 70 zł. ☎(0-87)664-880.
1081540

WIEŻA Diora, kolumny 2 x 200 W, 1700 zł. ☎(0-87)620-04-23.
1081699

ZESTAW sat., z podwójnym tunerem, 380 zł. ☎(0-85)715-67-95.
1082146

KOMPUTERY

SPRZEDAM

AMIGA 1 MB, joystick, dyskietki. 200 zł. ☎(0-85)661-73-98 po 16.00.
1083019

AMIGA 500 1MB +60 dyskietek. 230 zł. ☎(0-85)745-41-34.
1081635

C 64 + magnetofon, 10 kaset, 2 joystiki, instrukcja obsługi, 150 zł. ☎(0-85)6632-778.
1081890

COMMODORE C-64 z wyposażeniem, 150 zł. ☎(0-85)6534-595.
1059739

KOMPUTER. 1.900 zł. ☎(0-85)741-00-88.
1082745

MONITOR kolorowy 17", wysokiej rozdzielczości. 500 zł. ☎(0-85)676-25-53.
1081345

P 166+, CYRIX, 32 edoram, HDD 425 MB, CD 4 x, monitor 14" Irni, karta dźwiękowa, mysz, oprogramowanie, 2100 zł. ☎(0-85)653-85-70.
1082954

HOBBY

MUZYKA

PIANINO antyk, odrestaurowane, 3000 zł. ☎(0-85)651-27-19.
1082591

PIANINO Fuchs & Mochr, niemieckie, sprzedam - 10.000 zł. ☎(0-85)742-71-51 po 16.00.
1082879

SAKSOFON elektr. imitujący 6 różnych instrumentów, Casio, 240 zł. ☎(0-85)675-56-37.
1082219

ZESPÓŁ - muzyka na żywo, weselny repertuar, tanio, ok. 600 zł. ☎(0-85)745-23-28.
1080801

SPRZĘT SPORTOWY

ŁÓDŹ metalowa, 4 m, szer. 1,5, 15000 zł. ☎(0-87)274-647.
1082768

ŁÓDŹ wędkarska plastikowa, płaskodenna, 3,10 dł. 800 zł. ☎(0-87)643-44-30.
1082884

ŁÓDŹ wiosłowo -motorowa z laminatu, 3,90 dł. 1.800 zł. ☎(0-87)643-44-30.
1082885

ŁYŻWOROLKI, rozm. 39 i 40 , 30 zł. ☎(0-85)6633-951.
1082527

NAMIOT iglo 4-osobowy, tropik, sypialnia, przedsionek. 250 zł. ☎(0-85)744-25-11.
1081661

NOWA łódź motorowo -wiosłowa dla wędkarzy, laminat, 2,75x1,30 m. 1.000 zł. ☎(0-116)20-77.
1082684

PROFIL aluminiowy na maszt żaglowy, 500 zł. ☎(0-86)182-537.
1078234

PRZYCZEPA podłodziowa Niewiadów, kupię. ☎(0-86)714-127.
1082636

ROWER Globus, niemiecki. 75 zł. ☎(0-85)732-80-49.
1081655

ROWER górski, st. bdb, 400 zł. ☎(0-86)181-516.
1082118

ROWERY BMX, szt. 2, stan idealny. 150 zł. ☎(0-85)716-36-42.
1082683

WYPRZEDAŻ łodzi, żaglówek, silników zaburtowych, 11-500 Giżycko, ul. Suwalska. ☎(0-87)286-334.
1082763

ZWIERZĘTA

KLACZ ekstra 1,5 roku. 3.200 zł. ☎(0-85)716-11-59.
1083017

KLACZ źrebną z rodowodem i kiziakiem, 5500 zł. ☎(0-87)629-82-79.
1082548

KOCIĘTA syjamskie, 50 zł. ☎(0-85)7448-658.
1082512

KOZY mleczne i młodzież z uznanej hodowli, od 150 zł. ☎(0-87)152-477.
1081136

KUPIĘ bażanty - dwie parki. ☎(0-87)644-92-20.
1082640

KUPIĘ krowy lub jałówki na wycieleniu lub samowycielone, do lat 4. ☎(0-87)644-92-20.
1082638

KUPIĘ owczarka, szczenię, ☎(0-87)655-164.
1081927

OGIER śląski karogniady, rodowód, ujeżdżany, siodło USA, kulbaka, bryczka, zamiana, raty. ☎0-90-303-318.
1082858

OWCZARKI niemieckie rodowodowe. 800 zł. ☎(0-85)730-35-36.
1081539

SZCZENIĘTA boksera - 200 zł. ☎(0-85)653-48-62.
1082698

SZCZENIĘTA pekińczyki - 320 zł. ☎(0-85)653-48-62.
1082699

SZCZENIĘTA posokowca. 150 zł. ☎(0-87)642-35-17.
1082624

SZCZENIĘTA pudle miniatura - 280 zł. ☎(0-85)653-48-62.
1082704

FOTO

APARAT fotograficzny FZD5, 150 zł. ☎(0-86)724-340 wieczorem.
1082389

KUPIĘ obiektyw M 42 Rubinar 5,6/500 lub podobne; pentalon electric 2,8/100. ☎(0-85)681-80-90.
1081797

ZENIT 122, ok. 300 zł. ☎0603-22-55-16.
1079889

ANTYKI

BIBLIOTEKA, zegar i żyrandol. od 280 zł. ☎(0-85)675-56-37.
1082972

MASZYNA do szycia Pallas, niemiecka, 250 zł. ☎(0-85)711-76-98.
1081792

SPRZEDAM starę zegary ścienne, od 320 zł. ☎(0-85)653-82-11.
1082606

SZAFA retro z lat 20-tych, ciemna z lustrem, st. bdb, 600 zł. ☎(0-85)732-33-82.
1082005

ZEGAR zabytkowy, stojący, 2000 zł. ☎(0-86)181-611.
1082179

TURYSTYKA

DOMEK letniskowy z wygodami nad Wigrami. 50 zł/doba. ☎(0-87)164-190. 1081522

ORGANIZUJĘ ogniska z beczą piwa. 30 zł/osoba. ☎(0-87)164-190.
1081524

ORGANIZUJĘ ogniska z beczką piwa, przyjazd i powrót autokarem, 30 zł/osoba. ☎(0-87)164-190.
1082062

HANDEL

SPRZEDAM

MATY budowlane pod posadzki, dwuteowniki (I 120, I 140, I 200), ceowniki (180, 120), pręty żebrowane- okazja. ☎(0-87)65-38-90.
203965

SZAFY
STANLEY
Zabudowa wnętrz
Drzwi przesuwane, składane i uchylne
RABAT 10%
1014595
R.B. Białystok
Mickiewicza 44 A
tel./fax (085) 732-32-71; 732-33-06
Łomża, ul. Chabrowa, tel. (0-86) 160-598

SIATKA ogrodzeniowa "Bekaert"- okazja. ☎(0-87)65-38-90.
203966

MASZYNY URZĄDZENIA

KUPIĘ

MIGOMAG siłowy. ☎(0-85)730-35-99.
1081680

SPRZEDAM

DŹWIG samojezdny 10 t. 11.000 zł. ☎(0-87)285-409.
1082655

FREZARKA. 1.000 zł. ☎(0-85)7183-270 wieczorem.
1080257

PHU solo Białystok, ul. Wasilkowska 47B (wjazd od Szosy Pln.-Obwodowej) tel. (0-85) 675 20 69
● piły spalinowe
● kosiarki
● myjki ciśnieniowe
● agregaty prądotwórcze
SERWIS • RATY
D1014603a

NAGRZEWNICA przemysłowa na gaz, 1500 zł. ☎(0-85)7437-118.
1082914

TOKARNIA do metalu TUD-40, 40 x 400 x 1200, 10000 zł. ☎(0-87)232-956.
1081791

KOSTKA BRUKOWA
kompletne nawierzchnie, gwarancja
BRUX
Białystok, ul. Produkcyjna 102
tel. (0-85) 654-24-54
1014514

KOSTKA BRUKOWA
■ obrzeża i krawężniki
■ płytki i trylinka
■ płyty ażurowe
BUDROMAT Żodzie 1/k. Moniek tel. (085) 716 26 05
1014773

WCIĄGARKA elektryczna, 380 V, ze sterownikiem góra -dół. 1.000 zł. ☎(0-85)741-82-89.
1076884

WORKI do odciągów wiórów Reszel. 120 zł. ☎(0-86)182-537.
1079729

WÓZEK widłowy "Bułgar", naczepy do ciągników siodłowych. ☎(0-87)65-38-90.
203967

ROLNICTWO

KUPIĘ

TROCINY, słoma, obornik, torf, zielonka. ☎090-279-329 po 19.00.
1081966

SPRZEDAM

BECZKA asenizacyjna 2000 l. 3.500 zł. ☎(0-85)651-06-00.
1082718

BIZON, 1979, lub zamiana na osobowy diesel 1,3, 24000 zł. ☎(0-85)711-33-91 po 19.00.
1082189

BIZON record z kabiną, 1988, st. db, 55000 zł. Siestrzanki k. Jedwabnego, Łomżyńskie.
1082635

BIZON super, stan bdb, (1986), 50.000,-. ☎(0-86)71-39-50 po 21.00.
1082320

BIZON szarpacz (1988). 36.000 zł. ☎(0-87)610-79-94.
1082814

BIZON Z-056 (1986) I właściciel. 42.000 zł. Łomża, Kraska 105.
1082802

BIZON Z056, 1978, 23000 zł ☎(0-87)619-93-95.
1082421

C-330, 10000 zł. ☎(0-85)716-85-42.
1082557

C-330, 11500 zł; RCW 3 2200 zł. ☎(0-86)775-580.
1082607

C-330, 1977, 8000 zł. ☎(0-85)650-14-32.
1082603

C-330, z kabiną, 1983, 10.000 zł. ☎(0-85)650-13-31.
1079438

C-330 lub C-328, -8.000, 13.000,-. ☎(0-85)744-64-79.
1082316

C-355, 8500 zł. ☎(0-87)661-322 w. 69.
1082563

C-355, st. db, 6500 zł. ☎(0-85)712-57-43.
1082023

C-360, 1977, 9000 zł. ☎(0-87)662-875.
1082828

C-360, 1982, 8000 zł. Pasichy 1, gm. Grabowo, woj. łomżyńskie.
1082142

C-360, C-360 3P lub zamienię na większy. 12.000 zł/szt. ☎(0-86)724-822.
1082661

C-360, ok. 8000 zł. ☎(0-86)720-655.
1081977

C-360 (1988). 12.000 zł. ☎(0-85)651-06-00.
1082714

CHŁODZIARKA 200 l, dojarka bezprzewodowa, ok. 2000 i 3000 zł. ☎(0-87)650-078.
1081728

CHŁODZIARKA do mleka, 800l i dojarka przewodowa, 4 aparaty udojowe, Westfalia, w bdb stanie. 12.000 zł. ☎(0-86)754-465.
1081547

CHŁODZIARKA do mleka, 160 l, alfa lawal, 2200 zł. ☎(0-85)711-46-30.
1082184

CHŁODZIARKA do mleka, Westwalia separator, 800 l, 4500 zł. ☎(0116)36-54.
1082676

CIĄGNIK ogrodniczy, z przyczepką, jednoosiowy, ład, 500 kg, 2000 zł. ☎(0-85)7418-854.
1078069

CIĄGNIK siodłowy Liaz, (1985), lub zamiana, 21.500,-. ☎(0-83)371-26-34.
1082334

CIĄGNIK T25 stan dobry. 7.000 zł. ☎(0-85)716-29-96.
1078460

DOJARKA alfa lawal, dwukonwiowa, 1000 zł. ☎(0-86)761-820.
1081234

GOSPODARSTWO 5 ha dobrej ziemi, zabudowania murowane, hala 20x50 m, 25 km. od Łomży. 20.000 USD. ☎(0-86)176-164.
1082930

JABŁKA Idaared, 1 zł/kg. ☎(0-85)682-53-71.
1081873

JEDNOOSIOWE podwozie do przyczepy ciągnikowej, 500 zł. ☎(0-85)651-27-19.
1082589

JESION sezonowany, 1200 zł. ☎(0-85)676-10-42 po 16.00.
1082568

KOMBAJN Inernational z szarpaczem słomy, szer. 3,6 m, 25000 zł. ☎90-86)720-655.
1082710

KOMBAJNY niemieckie, prasy FAHR-CLAAS, ciągnik niemiecki, siewnik zbożowy 500l. Kol. Przytulanka 56 k./Moniek, ☎(0-85)716-55-23.
1073346

KOMBAJN zbożowy, półzawieszany, Z-20, 5000 zł. ☎(0-85)650-19-35.
1082700

KOMBAJN zbożowy Klass protektor, szer. 2,90, silnik perkins, 4-cylindrowy, wyremontowany. 26.000 zł. ☎(0-85)741-86-23.
1081210

KOMBAJN zbożowy New Holand, szer. 3,60 m, 6 cylindrów. 20.000 zł. ☎(0-85)650-15-07.
1077919

KOPACZKA 3000 zł, st. bdb. ☎(0-85)683-26-14.
1081764

KOPACZKA ciągnikowa. Siestrzanki 14 k. Jedwabnego, 1500 zł.
1082631

KOPARKO -sycharka Białoruś (1988). 20.000 zł. ☎(0-85)651-06-00.
1082712

KUKURYDZA, 480 zł. ☎(0-86)193-038.
1082609

LTZ-55A z ładowaczem czołowym -zamienię na ciągnik do 100kM, 32.000,-. ☎090-677-213.
1082315

ŁĄKA 2,5 ha w okolicy Bronowa, 5000 zł. ☎(0-86)181-493.
1081703

MASZYNA Damfa, 1200 zł. ☎(0-85)814-16-91.
1082140

MF 255, 1989, Łomża, Kraska 105; 14500 zł.
1082098

MŁYNEK bijakowy do zboża, 7,5 KW. 1.000 zł. ☎(0-85)716-29-96.
1078461

MYJKA karcher. 2.000 zł. ☎(0-85)7124-683.
1082901

NARYBEK karpia, 7 zł/kg. ☎(0-87)152-855.
1081796

Co to może być?

Trwa nasz gratkowy konkurs dla spostrzegawczych. Popatrzcie uważnie na zdjęcie zamieszczone poniżej: CO TO MOŻE BYĆ? Zadanie polega na podaniu prawidłowej nazwy prezentowanej na zdjęciu tajemniczej rzeczy.

Nazwę przedmiotu należy wpisać do kuponu konkursowego, wyciąć go i przesłać pod adresem, który podajemy niżej, z dopiskiem na karcie pocztowej: **„Co to może być?". Za prawidłowe odpowiedzi przyznamy 3 nagrody – niespodzianki. Wyniki z dzisiejszej zagadki opublikujemy w „Naszej Gratce" za dwa tygodnie.**

Odpowiedzi przysyłajcie pod adresem: **„Gazeta Współczesna", ul. Suraska 1, 15–950 Białystok, „Co to może być?".**

Dwa tygodnie temu tajemniczym przedmiotem był OBCINACZ DO PAZNOKCI, a nagrodę – niespodziankę za prawidłową odpowiedź otrzymują: **Katarzyna Czajkowska z Kuleszek, Elżbieta Kuczyńska z Sejn i Maciej Jaworowski z Białegostoku.** Pana Macieja zapraszamy po odbiór nagrody do siedziby Redakcji (Białystok, ul. Suraska 1, pok. 25). Pozostałym osobom nagrody wyślemy pocztą.

Wesołej zabawy!

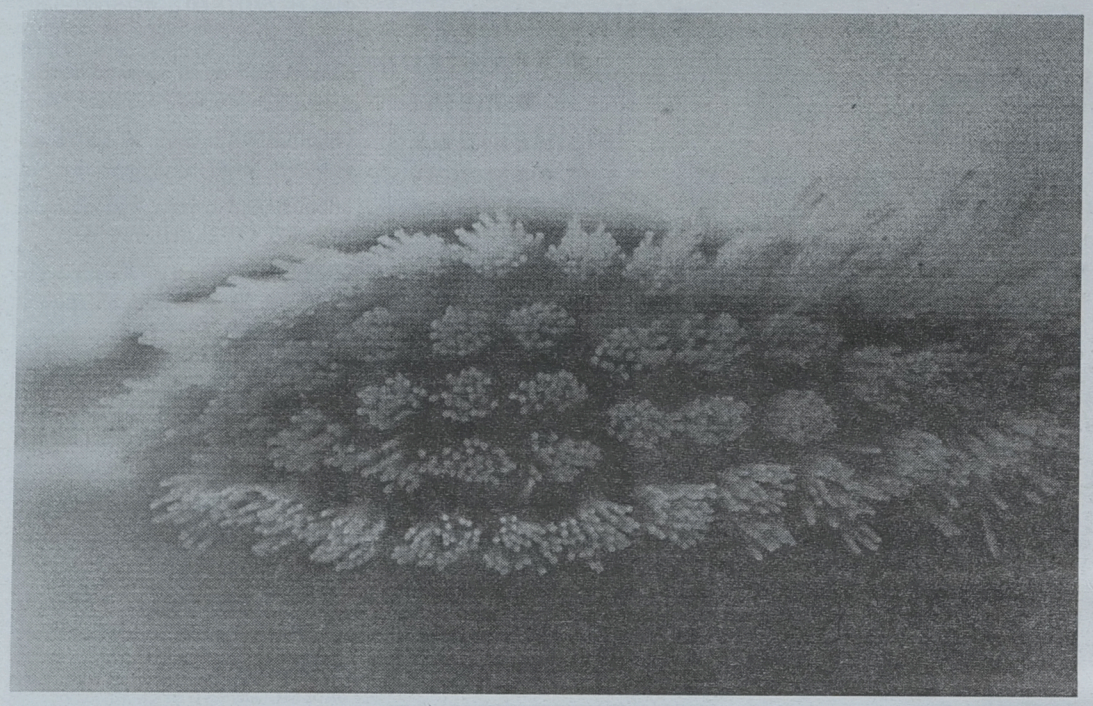

Przedmiot na zdjęciu to: .....

imię i nazwisko: .....

adres: .....

wiek: .....

kupon 23

OPRYSKIWACZ RAU 2500 l. 10.000 zł. ☎(0-85)651-06-00.
1082715

PASY klinowe, części zamienne do zach. kombajnów zbożowych, od 20 zł. ☎(0-85)650-15-07, 0-602-552-765.
1077921

PILNIE kombjan zbożowy, Volvo z kabiną, szer. 4,40 m, st. bdb, ok. 25000 zł. ☎(0-86)718-887.
1082059

PRASA niemiecka. 4.500 zł. ☎(0-85)7124-683.
1082900

PRASA Z 224/1, 8000 zł. ☎(0-87)685-722.
1082753

PRZYCZEPA D 47, 1984, 3200 zł. Pasichy 1, gm. Grabowo, woj. łomżyńskie.
1082144

PRZYCZEPA do zbioru zielonek. 7.500 zł. ☎(0-85)650-15-07.
1077920

PRZYCZEPA samozbierająca (1997) do siana i zielonki. 9.000 zł. ☎(0-86)764-112.
1082923

REKORD, (1988) +szarpacz, 52.000,-. ☎(0-86)763-790.
1082310

ROZRZUTNIK 3000 zł. ☎(0-85)653-61-36.
1082837

ROZRZUTNIK obornika, dwuosiowy, 4500 zł. ☎(0-85)650-14-32.
1082604

ROZSIEWACZ nawozów i wapna. 2.000 zł. ☎(0-85)739-18-24.
1082653

ROZSTRZĄSACZ obornika jednoosiowy, 2500 zł. Pasichy 1, gm. Grabowo, woj. łomżyńskie.
1082151

ROZSTRZĄSACZ obornika, 2500 zł. ☎(0-85)711-47-25.
1082670

SADZONKI truskawek z matecznika. 0,15 zł/szt. ☎(0-85)651-65-80.
1082996

SCHŁADZARKA do mleka, na kółkach, 550 l, 2500 zł. ☎(0-87)230-754.
1081919

SIANO prasowane, kostka, 1,5 zł/szt. ☎(0-85)716-70-90.
1082181

SIEWNIK zbożowy. 2.000 zł. ☎(0-85)7124-683.
1082902

SILNIK perkins 4- i 6-cylindrowy do kombajna zbożowego. 3.500 zł. ☎0-602-552-765.
1075442

STODOŁA 20 /9 m, z bali, 4500 zł. ☎(0-85)653-61-36.
1082838

SZUFLA mechaniczna, nowa, usuwanie obornika, przeładunek materiałow, 1500 zł. ☎737-14-61, Topczewo.
1081942

T-25, 5000 zł. ☎(0-85)7161-135.
1082787

T-25, 5500 zł. ☎(0-85)653-61-36.
1082836

T-25, 6000 zł. ☎(0-85)711-47-25.
1082673

TRAKTOR Ursus C-45 bombowiec, 5000 zł. ☎(0-87)644-92-20.
1079079

TRZY jałówki, 2600 zł/szt. ☎(0-85)814-16-91.
1082138

U-902 po remoncie (gwarancja) cena 25.000 zł. Augustów, ul. Dąbrowskiego 7.
203832

URSUS 902, st. db, 26000 zł. ☎(0-85)716-80-52.
1081705

WSZYSTKO do Classa, od 20 zł. ☎(0-85)650-15-07.
1077922

ZBIORNIK 600 l. 2.000 zł. ☎(0-85)7124-683.
1082903

OKAZJE

SPRZEDAM

KOZACZKI zagraniczne, na 4,5 lat, ciepłe, 25 zł. ☎(0-85)742-30-26.
1081881

KOŻUCH męski. 500 zł. ☎(0-85)6533-583.
1082775

KOŻUSZEK dziecięcy. 100 zł. Pisanica ☎629-83-48.
1082667

KURTKA skórzana, Ramoneska, motocyklowa, ochraniacze na łokcie, st. bdb, 125 zł. ☎(0-85)676-25-53.
1082529

KURTKA zagraniczna skórzana, młodzieżowa, 170/100. 35 zł. ☎(0-85)742-30-26.
1081506

ORYGINALNA suknia ślubna w bdb st., 165 cm, 400 zł. ☎(0-87)651-356.
1081799

OZDOBNY kwiat Sehaflera, zielono-żółte liście, 100 zł. ☎(0-85)651-87-97.
1081989

PŁASZCZ zagraniczny damski, od deszczu, impregnowany, 40 zł. ☎(0-85)742-30-26.
1081880

SUKNIA ślubna, model francuski, rozm. 38, 300 zł. ☎(0-85)732-42-76.
1079967

SUKNIA ślubna, tanio, st. bdb, 50 zł. ☎(0-86)196-356.
1081938

SUKNIA ślubna. dodatki, ładna, 350 zł. ☎(0-85)719-24-59.
1082002

ZEGAREK na rękę Omega seamster, 2000 zł. ☎(0-86)165-696 do 15.00.
1082110

RÓŻNE

KUPIĘ

BALON wycieczkowy z gondolą. ☎0604-24-22-81.
1082114

PALNIK acetylenowy. ☎(0-85)730-35-99.
1081681

AKUMULATORY
ZŁOM KOLOROWY
SKUP 0,20 zł/kg
ZAPEWNIAMY TRANSPORT
METAL-ZŁOM
Białystok
ul. Zwycięstwa 1/2
tel. 651 36 94
0601 29 94 54
J1014668

PŁUG do układania kabli telefonicznych, typ Ostrów Mazowiecka. ☎(0-86)716-932.
1082925

WAGA elektr. ☎(0-85)7415-991.
1082500

SPRZEDAM

25 m sznura azbestowo-bawełnianego, 120 zł. ☎(0-85)653-86-61.
1081901

300 cegieł rozbiórkowych, 15 gr/szt. ☎(0-85)653-86-61.
1081907

300 dachówek falistych, używanych,35 gr./szt. ☎(0-85)653-86-61.
1081908

AKCJE Zakładów Mięsnych, Ełk, 156 szt., 1000 zł. ☎(0-87)610-49-88.
1082668

BALE sosnowe, sezonowane, 650 zł/msześc. ☎(0-870643-52-53.
1081767

DRZEWO sezonowane na konstrukcję dachu domu. 2.400 zł. ☎(0-87)620-85-84.
1080501

FORMA z duraluminium do prod. tralek betonowych. 600 zł. ☎(0-85)663-34-76.
1083014

KAFLE nowe, białe, II gat., środkowe - 2 zł; narożne i wieńczące- 3 zł. ☎(0-85)661-27-71.
1081314

KANISTRY plastikowe, 60 l, 4 zł. ☎(0-85)7437-118.
1082911

KLEPKA dębowa, 60 zł/mkw. ☎(0-85)742-53-20.
1082651

KOMPLET maszynek masarskich, 1500 zł/mc. ☎(0-85)653-86-61.
1081905

KORPUS tokarki stołowej, 80 cm, 450 zł. ☎(0-85)653-86-61.
1081902

KOSIARKA spalinowa, 200 zł. ☎(0-85)716-72-42.
1081945

KRAJZEGA z silnikiem, na wózku lub bez silnika, 850 zł. ☎(0-87)6446-502.
1082647

KRATA okienna metalowa, 80 cm, 1,20 cm, 150 zł. ☎(0-85)653-86-61.
1081896

LADA chłodnicza, szafa chłodnicza przeszklona, waga. ok. 2.000 zł. ☎(0-87)621-06-02.
1082735

LADA chłodnicza 1000 zł. ☎0602-594-805.
1082534

MAGIEL elektr., do działalności usługowej, 500 zł. ☎(0-87)237-116 w. 264.
1081918

MAGIEL elektr. zarobkowy, ok. 5000 zł. ☎(0-86)160-678.
1079639

MASA tynkarska, żółta, 120 kg, bolixu, 400 zł. ☎(0-85)653-08-35.
1082202

MASZYNA do szycia przemysłowa dwuigłowa, Rockwell, Rimoldi, 1600 zł. ☎(0-87)621-29-84.
1082553

MŁOT wyburzeniowy, z możliwością wiercenia, 2500 zł. ☎(0-86)196-356.
1081936

NAGRZEWNICA na gaz, przemysłowa, 2500 zł. ☎(0-85)7437-118.
1082912

NAKRĘTKI, podkładki. ☎(0-85)732-0996.
1079959

NOGI metalowe stołu montażowego, 450 zł. ☎(0-85)653-86-61.
1081899

OGRODZENIE betonowe, atrakcyjny wzór. 23 zł/mb. ☎(0-86)763-086.
1080482

PARAPETY lastrico grub. 4 cm, nowe, 150 x 50; 170 x 30; 165 x 30; 130 x 40; 164 x 25 - 25 zł/szt. ☎(0-85)661-27-71.
1081318

PARNIK. 120 zł. ☎(0-87)664-880.
1081543

PIEC gazowy c.o. Mora 670 na części, 400 zł. ☎(0-85)675-20-72.
1081837

PŁYTY drogowe, 120 zł. ☎(0-85)661-94-91.
1081846

PŁYTY lastrico grub. 4 cm, wys. 100 x 50 cm, nowe, 10 zł/szt. ☎(0-85)661-27-71.
1081316

PÓŁKI sklepowe, od 500 zł. ☎(0-85)661-69-30; 7329-946.
1082786

PRZEWÓD 3-żyłowy, gniazdo + wtyczka, 37 mb kompletny, 220 V, 100 zł. ☎(0-86)196-059.
1078721

PRZEWÓD 4-żyłowy, kompl., gniazdo + wtyka , 40 mb, 230 zł. ☎(0-86)196-059.
1078995

PUSTACZARKA 1500 zł. ☎(0-85)676-16-44.
1078068

PUSTACZARKA na produkcję bloczków alfa, na kółkach, prąd 220 V, 1800 zł. ☎(0-86)162-560 po 19.00.
1081930

PUSTAKI wiórowe, 18 x 24 x 49, 2,10 gr. ☎(0-85)676-16-44.
1078066

RURY ocynkowane, 15 i 20 gr., różne dł, 2,50 zł/mb. ☎(0-85)814-16-55.
1081363

RYNNY i rury spustowe z blachy ocynkowanej, nowe, przekr. 150 mm, 6 zł. ☎(0-85)661-27-71.
1081311

SILNIK do Krajzegi 170 zł. ☎(0-85)653-08-35.
1082195

STAL żebrowaną, fi 10, 900,-/szt. ☎(0-85)654-32-66.
1082323

STĘPLE budowlane, 2,3m 3 i 4 m. 4 zł. ☎(0-85)732-80-49.
1081658

SZKŁO pocięte do budowy szklarni, szafki, narzędzia do uprawy na działce. 1000 zł. (0-85)741-23-68.
1080090

SZPURĘ transportową do przewozu elektr. lub węzła hydraulicznego, 200 zł. ☎(0-85)653-86-61.
1081906

ŚRUBY maszynowe. ☎(0-85)732-0996.
1079957

ŚRUBY podsadzane. ☎(0-85)732-0996.
1079958

TANIO wyprzedaż wyrobów z drewna, listwy, kontowniki, ćwierćwałki i inne, ok. 1.600 zł. ☎(0-86)162-560 po 19.00.
1080321

TECHNOLOGIA na produkcję bloczków ściennych i płyt z wiórosyrobetonu wraz z osprzętowieniem. ok. 5.000 zł. ☎(0-86)162-560 po 19.00.
1080324

TYNK akrylowy Atlas 10505, 45 kg, 100 zł. ☎(0-85)741-94-94 po 17.00.
1082614

ULE wielkopolskie, poszerzane, 500 zł. ☎(0-85)653-86-61.
1081909

URZĄDZENIA chłodnicze, od 2000 zł. ☎(0-85)661-69-30; 7329-946.
1082782

WAŁ korbowy do krajzegi i heblarki, 150 zł. ☎(0-85)653-08-35.
1082198

WÓZEK widłowy RAk 3 A, 1987, po odbudowie, 7000 zł. ☎(0217)552-71.
1081913

WYPAŻARKA do kufli, naczyń 500 zł. ☎0602-594-805.
1082532

ZBIORNIK ciśnieniowy, 5 at., 3000 l, 1.500,-. ☎(0-82)737-53-42.
1082324

ZBIORNIKI plastikowe, 1000 l, na palecie, 400 zł. ☎(0-85)743-71-18.
1082910

HYDE PARK

Cytat dnia:

Każdą zdradę można pięknie wytłumaczyć

Elżbieta I

Galeria Naszej Gratki
Elżbieta Wolfard



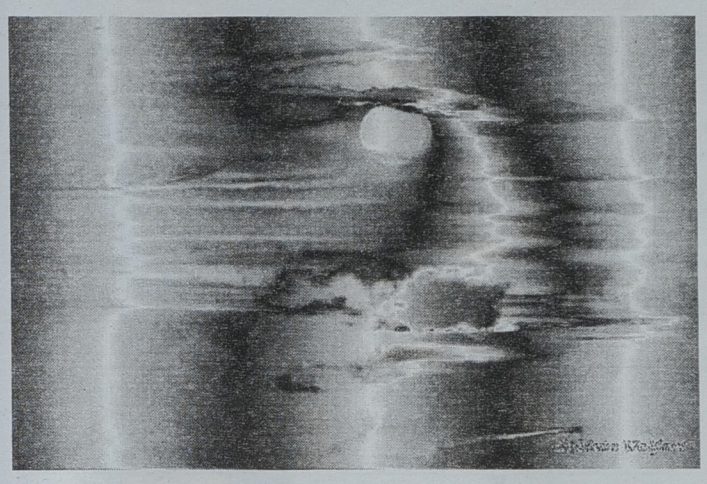

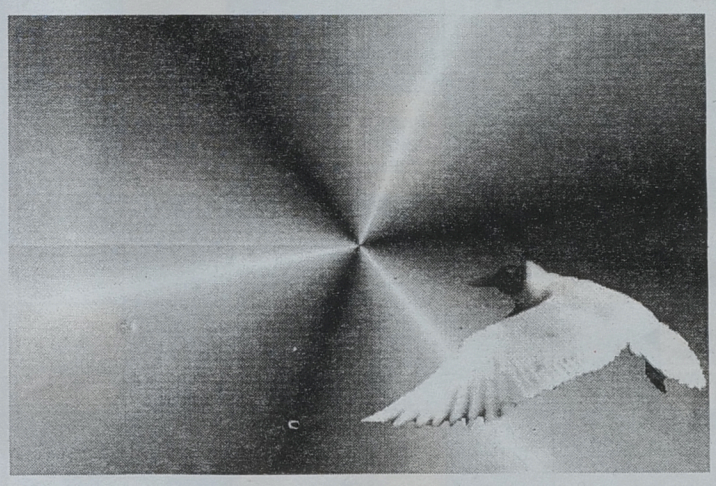



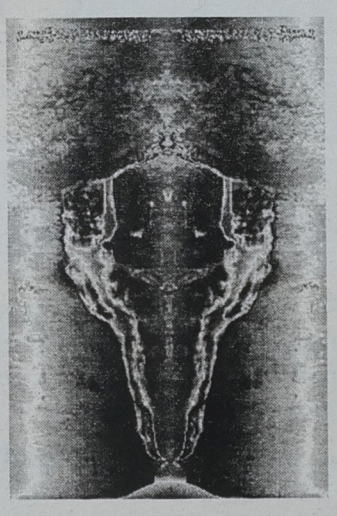

Wiersze naszych Czytelników

Bardzo serdecznie zapraszamy do współredagowania tego kącika. Wszystkich miłośników poezji, którzy piszą, prosimy o przesyłanie swoich wierszy, na pewno je opublikujemy.

W KARCZMIE

Któż kołacze do drzwi od mroku łez spleśniałych,
Jakiż potępieniec? Tak wpuśćcie wygnańca
Niech przy ogniu spocznie o nogach obolałych,
Czareczkę wina i gnajcie go do tańca
Z trupiością, smętkiem, dziką bestią do Czardasza,
W chmurach, w oberży od wezwaniem Judasza.

I zaryglujcie bramy, bym nie widział lasu,
Zewu mętnych wspomnień, znad kufla zapomnienia.
Pierwszy raz smak jadu, szkarłatnego kwasu
Przeżera duszę, stacza na grań uwielbienia.
Powiedzcie, żeby zostawił skrzydła za bramą,
Z Miłością, Nadzieją, Wiarą nam już zabraną.

Wznieście do góry ołowiane puchary,
Za cygańskich smętnych skrzypiec zawodzenie.
Przechylcie wiecznych, mglistych moczar wywary
Za niebyt i sen, zwiewnej śmierci uwodzenie.
Spójrz jak potyka się ślepiec, brzydki, garbaty,
Śmieszny lunatyk –mego odbicia kwiaty.

Wstaje czerwony świt, duch zwalił się z nóg pod stół,
Z łzą w oku w nieistnienie, w nicość i nareszcie.
Tylko pan Ciemnicy, mgły pajęczyną nas skuł,
Jest ostatni w obłędzie na parkiecie; wierzcie.
Wołają cyprysy, nocnych otchłani wieszcze,
A w tumanie niebytu pójdą za mną deszcze.

Rozszczepiając eter zabrzęczał krzyk nicości,
Tak otwórzcie wrota dzielnemu, niech dryfuje,
Walczy manekin z lawiną rzeczywistości.
Wraca, siada, lęk, niema konieczność się snuje
Pod Rolanda Drzewem; bezruchowi oddanie,
Wszelako niemoc – Tak więc do dna mój Panie.

Sigurd.

JUŻ WIEM, CO BĘDĘ ROBIŁ DZIŚ WIECZOREM

Jazz Club Odeon, ul. Akademicka

Program koncertów jest stały, tak więc:
* Czwartek – Na fortepianie grać będzie Kestutis Paulajtis.
* Piątek – Koncert na gitarę i saksofon w wykonaniu Przemysława Wojsława i Mariusza Wróblewskiego.
* Sobota – Czas umilać będzie koncert Urszuli Kisiel i Doroty Animuckiej.
* Niedziela – Andrzej Makal – fortepian w duecie z Piotrem Górskim – gitara.
* Poniedziałek – Marcin Skutnicki i Marek Szymaniuk – koncert na gitary klasyczne.
* Wtorek – Tego dnia przy fortepianie zasiądzie Urszula Kisiel.
* Środa – Recital fortepianowy Romualda Kozakiewicza.

Wszystkie imprezy rozpoczynają się o godz. 19.00, a wstęp na nie jest bezpłatny.

Za Żelazną Bramą, ul. Rynek Kościuszki

Codziennie w godzinach 19.00–22.00 odbywają się koncerty. Śpiewają tu zazwyczaj białostoccy wykonawcy, a ich repertuar jest bardzo urozmaicony.

Pub Trzy po Trzy, ul. Mazowiecka

* Piątek i sobota – o godz. 21.00 rozpocznie się dyskoteka. Wstęp wolny.
* Niedziela – koncert Pazz duo.

Klub Rozrywki Krąg, ul. Wierzbowa

* Czwartek – od godz. 17.00 do 20.00 dyskoteka dla młodzieży szkolnej. Cena biletu – 3 zł, dla grup z opiekunem (np. klasa) – 2 zł.
* Sobota – o godz. 9.00 próba Playback show, zapraszamy wszystkie dzieci.
* Niedziela – godz. 11.00 – Miniplayback show, na który zapraszamy dzieci, młodzież i rodziców.

Wojewódzki Ośrodek Animacji Kultury, ul. Kilińskiego

* W związku z przypadającą w tym roku osiemdziesiątą rocznicą Odzyskania Niepodległości 7 listopada odbędzie się **Przegląd Pieśni Patriotycznej pt. „Ziarna Pamięci"**. Celem imprezy jest popularyzacja pieśni patriotycznej ze szczególnym uwzględnieniem pieśni niepodległościowej. W przeglądzie mogą uczestniczyć dorośli wykonawcy w kategorii: soliści, zespoły wokalne, zespoły wokalno–instrumentalne, chóry. Nadsyłanie kart uczestnictwa upływa 10 października 1998 r.

Regulamin konkursu i karty można odebrać w WOAK, ul. Kilińskiego 8. Szczegółowe informacje udzielane są pod tel. 732–28–52, 732–07–24: autor imprezy Stenia Krasowska w. 42 i instruktorzy Zespołu Animacji Kultury w. 43. Dla uczestników imprez przewidziane są nagrody.

* WOAK i Rejonowy Urząd Pocztowy organizuje konkurs plastyczny dla dzieci szkół podstawowych pod hasłem „Moja poczta – mój listonosz". Warunkiem uczestnistwa w konkursie jest nadesłanie prac plastycznych wykonanych w dowolnym formacie i dowolną techniką zgodnych z hasłem konkursu. Termin nadsyłania prac mija 9 października 1998 r. Wszystkie informacje można uzyskać pod numerem telefonów (0–85)675–09–70 w. 159 – Andrzej Markowski lub (0–85)732–86–52 –Stanisława Krasowska.

„Spodki", ul. św. Rocha

* Niedziela – o godz. 17.00 inauguracja cyklu imprez pt. „Rytmy różnych narodów" który rozpocznie muzyka cygańska. Cały cykl obejmować będzie koncerty kameralne prezentujące kulturę muzyczną innych narodów. Karty wstępu można kupić w siedzibie WOAK ul. Kilińskiego 8, p. 208.

(EdRo)

Klub Studentów Politechniki Gwint, ul. Zwierzyniecka

Od czwartku do niedzieli zawsze od godz. 20.00 rozpoczynają się imprezy. Wstęp kosztuje od 2 do 6 zł w zależności od posiadanej legitymacji studenckiej. Muzyka różnorodna od rocka do techno.

Pub Uniwersytecki, ul. M.C. Skłodowskiej

* Od środy do niedzieli – od 20.00 odbywają się dyskoteki. Muzyka dance. We wszystkie dni legitymacja studencka upoważnia do bezpłatnego wstępu. W piątek i sobotę wstęp 3 zł.

METRO, ul. Białówny

* Piątek – godz. 20.00 rozpoczyna się klubowa Partymania. Wstęp wolny.

Gwint Żywiec Club w Choroszczy

* Sobota – o godz. 21.00 klub zaprasza na dyskotekę. Muzyka dance. Wstęp na imprezę kosztuje 4 zł – studenci; 6 zł – uczniowie, pozostali 8 zł. W godz. 20.30; 21.30; 22.30 z ulicy Suraskiej odjeżdża autokar zabierający chętnych do Choroszczy.

(ELS)

Bardzo serdecznie zachęcamy Was do wyrażania swoich opinii na temat Gratki. Piszcie do nas, co Wam się podoba, czego Wam brakuje, co chcecie zmienić, a także **nadsyłajcie do nas wszystkie Wasze prace**: wiersze, listy, opowiadania, rysunki, etc. **Będziemy to publikować**. W ten sposób staniecie się współredaktorami Waszego miejsca w „Gazecie". Wszelkie informacje proszę kierować pocztą: „Gazeta Współczesna", 15–950 Białystok, ul. Suraska 1, z dopiskiem „Nasza Gratka" lub pod adresem e–mail filon@wspolczesna.com.pl.

Jeżeli jesteś grafikiem komputerowym!
Chcesz pokazać swoje dzieła światu!
Przyślij do Gratki swoje prace (format JPG),
pocztą do "Gazety Współczesnej" z dopiskiem "Nasza Gratka - galeria"
lub pod adresem e-mail
pendzel@wspolczesna.com.pl
ICQ UIN 1681166 PENdzel
ICQ UIN 9747642 Filon

INNE

NIE dotykaj instalacji c.o, zmniejsz koszty ogrzewania. ☎(0-85)710-26-14, (0-87)671-234.

1082580

ZMNIEJSZ koszty ogrzewania, uporządkuj przepływy ciepła, nie dotykaj instalacji c.o. ☎(0-85)710-26-14, (0-87)671-234.

1082579

HYDE PARK

MIĘDZY NAMI

ANKA. CHODZI głównie o moich młodszych kolegów z podwórka, nie zrozumieją mnie ani mojej choroby. Poza tym mieszkam w niedużej miejscowości.STENCHNEK.

1081820

DZIĘKI! Dzięki! I jeszcze raz Ci dziękuję Uluś. GUMI.

1082891

EDYTKA. Przepraszam, że mnie nie było w sobotę, ale musiałam wyprostować swoje sprawy, dodam tyko tyle, że się absolutnie nie udało tego zrobić. Ulka.

1082889

ELA. Dzięki za wtorkową rozmowę, chociaż nie przekonałaś mnie w 100%, to na pewno po części. ULKA.

1083023

ELA. Powiedziałaś mi, że taki dreszczyk emocji jest niesamowity, ja osobiście wolałabym wiedzieć, na czym stoję, i chyba już wiem. ULKA.

1081832

ELA. To jest przecież proste, że muszę być "THE BEST" na łamach "HADE PARKU". GUMIŚ.

1082894

ELCIA. Skoro tak bardzo się dopominasz, no to piszę do Ciebie, no i co? Ulka.

1082890

EWA. Teraz kolej na chrzciny. Hi, hi, hi.

1081719

GUMIŚ. Dziękuję, szkoda, że tylko tyle. U.

1082888

GUMIŚ. Jeśli Ty mi mówisz, że wszystko będzie O.K., to tak będzie, jeśli oczywiście mówimy i myślimy o tym samym. U.

1083021

GUMIŚ. Zdradź mi swoje myśli i marzenia, a spełnię je w każdym calu. JA, (wiesz kto).

1083022

HYDEPARKOWYCH kilerów już nie ma. Lolka.

1082942

JOLA. Skończony remont? Bo osobiście to już boję się pytać. Uli.

1081720

KEJT. Czy czytasz jeszcze Hyde Park? Dlaczego się nie odzywasz? Wakacje już minęły. Lolka.

1082937

KLAKIER. Czy już masz z kim pójść, może jednak z tur..., Pozdrowienia Żabka.

1081974

KTO to "JA"? Uli.

1081718

LAURĄ. Nie bądź taka heroiczna, bo ozwą cię Xeną. Giskut (UD).

1081961

LUCILLE, czy to prawda, że bogactwo wzbogaca? KotBehemot.

1089136

MIŁOSNE zaklęcia działają szybciej niż słowo "proszę". Uli.

1081716

MISIACZEK. Serdeczne pozdrowienia oraz życzenia udanej zabawy. Odpisz. Żabka.

1081967

NIUNIEK. Mam zaszczyt zaprosić szanownego pana na połowinki dn. 24.10.1998. Całuję. Żabka.

1081972

PIOTREK. A ja czuję się debilnie. Tak debilnie, że się prawie nie odzywam. Całkowity zanik myślenia, bezbrzeżna pustka. Stechnek.

1081824

SŁOWICZKU, to fakt, że ptaki czasami latają – jednak to przecież niczego nie zmienia. W każdym razie nie zawsze. Arturion.

1087368

STENCHEK. Szkoda, że nie studiuję z Tobą. Zawsze odmienność lepiej znieść we dwoje. O.N.A.

1081550

ULA. Czy nadal masz tę pewność? Ela.

1082936

ULA. Słuchaj serducha, ono wie lepiej niż wszystko i wszyscy inni. Uli.

1081717

ULA! Fajna z Ciebie Babka. Wiesz kto!

1082882

ULA! Zobaczysz, że wszystko będzie OK! GUMI.

1082895

ULECZKO!!! Proszę Cię! Uśmiechnij się i bądź wesoła. GUMI.

1082637

ULKA. Dla przyzwoitości odpisałabyś chociaż zdanie. Tyle masz liścików i nic. Ela.

1081886

WOLĘ coś bardziej opłacalnego i mniej trwoniącego czas. Giskut (UD).

1081958

ZŁOTE MYŚLI

CZY można kochać osobę o zupełnie innych poglądach? Anka.

1082939

DLA świata można być niczym, a dla kogoś całym światem.

1081722

JUTRO to dziś tylko trochę później.

1081721

FAN CLUB

KOTBEHEMOT...Żartujesz! Nie próbuj, to niedobre, paskudne, podnosi ciśnienie (ale ja i tak to lubię) Uli.

1081715

KOTBEHEMOT, polecam, to naprawdę świetne! Kawosz.

1091029

ŻACY

CZY może mi ktoś powiedzieć dlaczego IZiM jest teraz w Kleosinie? Mi się to zupełnie nie podoba. :-C.

1081708

SPOTKAJMY SIĘ

ARTUR. A ja przyjaciela. O.N.A.

1081537

CZEKAM. A.M.

1082941

DO A.M. Taka przyjaźń może istnieć. Mistyk.

1081870

DWIE osiemnastolatki. Napiszcie, czy spotkanie z dwoma wesołymi przystojniakami się odbyło. Anka.

1081878

ŻYCZENIA

ANI- Robert.

1082406

KOCHANEJ babci Jasi dodatkowych stu lat w równie dobrej formie jak pierwsza setka, życzą dzieci, wnukowie i prawnukowie i dalsi krewni.

101238

KOCHANEJ Mamie Barbarze Jurowskiej z okazji urodzin samych słonecznych i radosnych dni, uśmiechu na twarzy i zadowolenia ze swojej rodziny życzą córki.

1082616

KAMILOWI – wszystkiego. Basia.

103743

KOCHANEMU mężowi Zbyszkowi z okazji 15. rocznicy ślubu wszystkiego co najlepsze na dalsze lata życia życzy żona Hania.

1082701



Drodzy Czytelnicy! Na łamach Naszej Gratki możecie także przesłać życzenia swoim najbliższym, przyjaciołom, znajomym. Jeżeli chcecie, aby były one opatrzone również zdjęciem, wystarczy je przynieść lub przesłać pocztą do „Gazety Współczesnej" (Białystok, ul. Suraska 1, pok. 23, z dopiskiem „Nasza Gratka") albo pod adres e–mail filon@wspolczesna.com.pl.

MIŚCE z okazji powiększenia grona żaków, powodzenia w walce z nowymi wyzwaniami.

1082617

MOJEMU kochanemu Andrzejowi - Ela!

1081884

OLI Drozdowskiej z okazji imienin - wszelkiej radości i pomyślności składa Sebastian P.

1082592

RODZICOM Hani i Zbyszkowi w 15. rocznicę ślubu dużo zdrowia i dalszych szczęśliwych lat życia życzą Tomek i Kasia.

1082702

SAMEJ sobie zdania czegoś co mnie doprowadza do szewskiej pasji.

1081723

WSZYSTKIM, którzy to czytają życzę miłej lektury.

1081725

Z okazji złotych godów, Barbarze Henrykowi Kowalskim trzy razy tyle szczęśliwych dni, życzą dzieci: Alina i Jacek.

1012874

Z okazji rozpoczęcia roku akademickiego najserdeczniejsze życzenia córce Ewie, która rozpoczyna III rok pedagogiki specjalnej i córce Joannie rozpoczynającej I rok matematyki, powodzenia i wytrwałości w całym roku akademickim i przez cały okres studiów życzą rodzice.

1082634

ZAWIADOMIENIA

POSZUKUJĘ skradzionego samochodu Polonez, (1996), kolor śliwkowy. Wysoka nagroda. ☎(0-85)711-72-03.

1082284

ZAWIADAMIAM, że strona Andrzeja Sapkowskiego nadal działa. sapkowski.fantasy.art.pl. Arturion

108312

ZGINĄŁ dzisiaj pies na ul. Konopnickiej - Dog arlekin, suka 7-letnia, biała w czarne łaty, guzy na sutkach, nie obcinane uszy, z kolczatką i smyczą. ☎(0-85)7413-082.

1082960

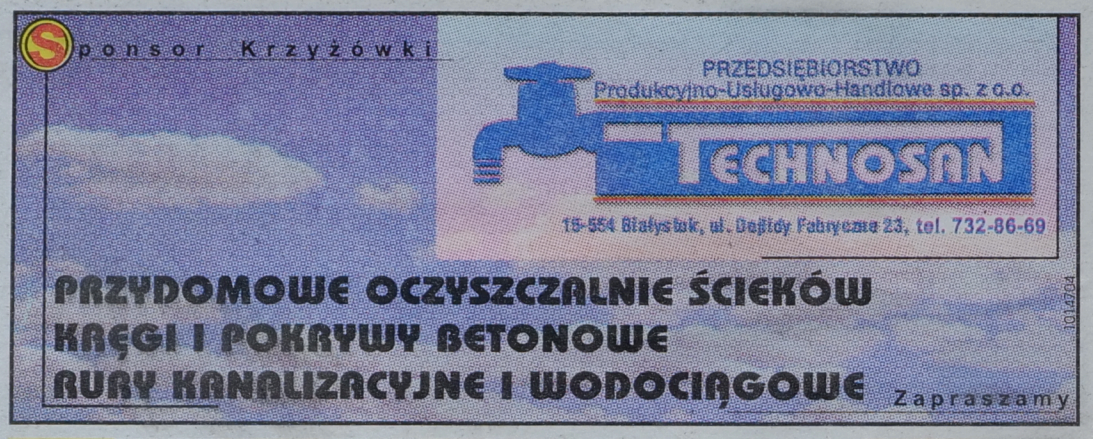



"ARTURION"

Litery z kolejno ponumerowanych pól utworzą hasło - ostateczne rozwiązanie krzyżówki.

1	2	3	4	5	6	7	8	9

Wśród Czytelników, którzy nadeślą w terminie tygodniowym poprawne rozwiązanie (hasło) rozlosujemy 4 nagrody pieniężne po 25 zł każda. Na karcie z rozwiązaniami prosimy nakleić kupon umieszczony obok. Nazwiska zwycięzców podamy za 2 tygodnie.

Sponsorem krzyżówki jest firma TECHNOSAN

GRATKA 30

Losowanie krzyżówki z 28 nr Gratki.
Nagrody pieniężne w wysokości 25 zł każda otrzymują:
Kamil Kamiński z Gołdapii, Bogusław Grygoruk z Białegostoku,
Barbara Jackowska z Białegostoku oraz Janina Kurczewska z Białegostoku.
Zapraszamy po odbiór nagrody osobiście w ciągu tygodnia.
Po tym terminie nagrody wyślemy pocztą.