

DZIŚ CZWARTA MAPA Z KOLEKCJI PUSZCZE PODLASIA

szczegóły na str. 7.

Partner: GMINA NAREWKA

Białystok/Ełk/Łomża/Suwałki

GAZETA WSPÓŁCZESNA

wspolczesna.pl
ISSN 0137-9488/NR INDEKSU 350133
102(18043)

29.05.2014 czwartek

2,50 CENA GAZETY (W TYM 8% VAT)

cena gazety w prenumeracie pocztowej 1,35 zł

Podlaskie. Autobusy białostockiego PKS-u nie mają prawa wjazdu na dworzec w Suwałkach, a suwalskiego w Białymstoku. Z rozkładów jazdy poznikały też informacje o kursach „konkurencyjnego" przewoźnika. Mające tego samego właściciela firmy zaczęły ze sobą ostro rywalizować

Pasażerom ta walka szkodzi

Tomasz Kubaszewski
tkubaszewski@wspolczesna.pl

Pasażerowie przychodzą na dworce i głupieją. – To jakiś absurd – uważa nasz Czytelnik, który nazwisko zachowuje do wiadomości redakcji. – Wracałem z Białegostoku do Suwałk. Patrzę na wiszący na dworcowej tablicy rozkład, a tam inne niż kiedyś godziny odjazdu. Przypadkowo dowiedziałem się, że te dawne obowiązują, ale trzeba wyjść przed dworzec.

Ze stanowisk białostockiego dworca autobusowego, od niedawna, odjeżdżają do Suwałk tylko autokary miejscowego PKS. Natomiast te z PKS Suwałki startują sprzed dworca. W Suwałkach jest odwrotnie.

– Wcześniej wystarczyło spojrzeć na rozkład i pójść na określone stanowisko. Teraz trzeba biegać wokół dworca i szukać połączeń – zauważa Justyna Brozio, mieszkanka Raczek, często jeżdżąca autobusami.

Leszek Cieślik, prezes PKS Suwałki, przyznaje, że rynek jest trudny i każdy musi dbać o swoje interesy. Dariusz Wojtan, prezes PKS Białystok, zapewnia jednak, iż firmy nie rozpoczęły walki na śmierć i życie. – Dostrzegamy problem i chcemy coś z nim zrobić – dodaje.



– Dziwne, że spółki mające tego samego właściciela tak ze sobą walczą – mówi Justyna Brozio. – Kosztem nas, pasażerów.

FOT. H. WYSOCKA

Pasażerowie muszą mieć rzetelną informację w jednym miejscu, co i skąd odjeżdża.

Bogdan Dyjuk
przewodniczący sejmiku województwa podlaskiego

Właścicielem obu firm jest samorząd wojewódzki. Ale Jan Kwasowski, rzecznik prasowy urzędu marszałkowskiego, informuje, że polityka prowadzona przez zarządy PKS-ów leży wyłącznie w ich gestii. Urzędu nie interesuje też zamieszanie, jakie wokół tego powstało.

– Póki pojawiają się nowe kursy, a ceny biletów spadają, nie ma powodu do niepokoju – Bogdan Dyjuk, przewodniczący sejmiku, nie bagatelizuje sprawy tak, jak urząd marszałkowski. – Gdyby to miało jednak doprowadzić do upadku którejś z naszych spółek, ingerencja będzie niezbędna. Trzeba to monitorować.

Dziś Kramik

6329
ogłoszeń drobnych

Reklama 5323214w01
Gmina Narewka
Zielona Kraina Dobrych Wiatrów
Gmina przyjazna turystom
www.narewka.pl

Reklama 11214W02a


Jutro Magazyn



ZA MĘŻA CHCĘ NIEMCA. Jeśli Arthur coś naprawia w domu, to zawsze po sobie posprząta – chwali męża Janina Segler. Polki zawarły z Niemcami już 100 tys. małżeństw. // **CZYTAJ JUTRO**

Nasz nowy cykl

Mordercy są wśród nas

Te zbrodnie wstrząsnęły opinią publiczną w całym regionie. Ich sprawcy nigdy nie zostali wykryci. Nauczycielkę zamordowano w jej własnym domu, policjant został zastrzelony na ulicy. // **CZYTAJ JUTRO**

Redaktor wydania: **Sebastian Michałowski**

9 770137 948049 22

29.05.2014

Imieniny Andrzeja, Piotra, Magdaleny **Dzisiaj 149. dzień roku.** Do sylwestra pozostało 216 dni.
Wschód Słońca o godzinie 4.10, zachód o 20.40.
Wschód Księżyca o godzinie 4.58, zachód o 21.05. **Dzień będzie trwać** 16 godzin i 30 minut.

Pogoda na dziś: MAX 14⁰ MIN 5⁰
Pogoda na jutro: MAX 17⁰ MIN 7⁰
Pogoda na Mazurach: MAX 13⁰ MIN 6⁰

OPINIE INTERNAUTÓW

Urzędy pracy dostały nowe narzędzia, które mają skutecznie wspierać zatrudnienie. To m.in. bony, granty i pożyczki z Funduszu Pracy. Tak komentują to internauci na www.wspolczesna.pl (pisownia oryginalna):

● **KABUTO**: Parodia, trzeba to gdzieś zapisać, że urząd odpowiedzialny za organizację pracy stanął w jednym przypadku na wysokości zadania. Ludzi takich, jak Pan Marcin (bohater tekstu – przyp. red.) w Białymstoku są setki, jak nie tysiące.

● **BY ŻYŁO SIĘ LEPIEJ. IM.**: Zapomnieli napisać, ile milionów kosztował ten innowacyjny program i kto dostał za to kasę. PUP Białystok pomógł jednej osobie na 67 tys. zarejestrowanych i trzeba o tym napisać, bo jest przełom, bo w końcu komuś pomogli. Osobiście starałem się załapać na kurs CNC przez Towarzystwo Wiedzy Powszechnej. Instytucja ogłaszała się, że ruszył u nich jakiś program dla bezrobotnych z powiatu sokólskiego skierowany do długotrwale bezrobotnych do 30 roku życia i po 50-tce. Oczywiście ja się do tego kursu nie nadawałem, bo byłem długotrwale bezrobotny za krótko. Tak działają te nasze instytucje, pośredniaki pracy.

● **CZYTELNIK. SPÓŁKA ZOO**: Masz absolutną rację! Strona internetowa empatia.mpips.gov.pl Kosztowała 50 000 000 zł! Strona przeznaczona dla biednych i bezdomnych!

● **GOŚĆ**: To, co się dzieje, to jest wynoszenie rządu na piedestał. Coraz więcej urzędników, a więc i głosów na PO.

● **KIEROWCA**: Sensacja! PUP dał pracę! Kierowcą mogę zostać, znaczy dostać pracę, bez łaski PUP! Umowa-zlecenia i najniższa krajowa! Od ręki!

● **YOK**: Urzędy pracy służą chyba tylko do darmowego ubezpieczenia zdrowotnego. Nie słyszałem o żadnym przypadku, żeby pośredniak znalazł komuś pracę. Dobrze, że chociaż dają pieniądze na założenie działalności. Można kupić sobie samochód i po roku sprzedać.

Województwo świętuje wraz z miastami

Łomża/Suwałki

Blisko 700 osób z 37 grup artystycznych z naszego regionu weźmie udział w Paradzie Województwa Podlaskiego, która odbędzie się w sobotę, 7 czerwca w Łomży.

– To będzie wielkie święto Łomży i doskonała okazja, aby mieszkańcy mogli zobaczyć różnorodny i bogaty dorobek kulturalny naszego województwa – mówi Mieczysław Czerniawski, prezydent Łomży.

Parada Województwa Podlaskiego w Łomży jest kontynuacją przedsięwzięcia, które odbyło się w ubiegłym roku w Białymstoku z okazji 500-lecia województwa. A druga, bliźniacza parada odbędzie się w Suwałkach. Tam artyści przejdą ulicami miasta w sobotę, 21 czerwca.

Łomżyńska parada wyruszy z Placu Niepodległości o godz. 13. Barwny korowód otworzy kolumna łomżyńska (nie zabraknie Księcia Janusza I Mazowieckiego i Księżnej Anny), w dalszej kolejności uformuje się kolumna suwalska, następnie – białostocka, a orszak zamknie grupa kawalerzystów z Kolna i husaria z Białegostoku.

Muzyczną gwiazdą wieczoru będzie łomżyńska wokalistka Julita Fabiszewska, znana jako Jula. Jej koncert rozpocznie się o godz. 21.

Paradzie będą towarzyszyły jarmarki i spotkanie z prof. dr. hab. Adamem Czesławem Dobrońskim, będące jednocześnie promocją publikacji „Miasta województwa podlaskiego". Organizacja imprezy kosztowała 250 tys. zł. **kpb**

Białostockie kliniki docenione. Nadal będą mogły pomagać parom, chcącym mieć dzieci

Białystok

Trzy białostockie kliniki znalazły się ponownie w rządowym programie refundacji in vitro. Przez dwa lata będą mogły pomóc tysiącom osób.

29 placówek w całej Polsce będzie realizować rządowy program in vitro od 1 lipca br. do 30 czerwca 2016 r. Są wśród nich trzy białostockie ośrodki, specjalizujące się w leczeniu niepłodności: Bocian, Kriobank i Klinika Rozrodczości i Endokrynologii Ginekologicznej Uniwersytetu Medycznego w Białymstoku.

Białostockie kliniki znalazły się w programie po raz drugi. Na jego realizację najwięcej (ponad 10 mln zł) otrzymała klinika Bocian, niemal 7 mln zł – klinika UMB, a około 3,8 mln zł – Kriobank.

Do końca czerwca br. trwa jeszcze pierwsza edycja programu. W jej ramach białostockie ośrodki zarejestrowały 1364 pary, a zakwalifikowały – 1077. Do tej pory potwierdzono klinicznie 336 ciąż. Pierwsze dzieci z rządowego programu przyszły na świat w kwietniu.

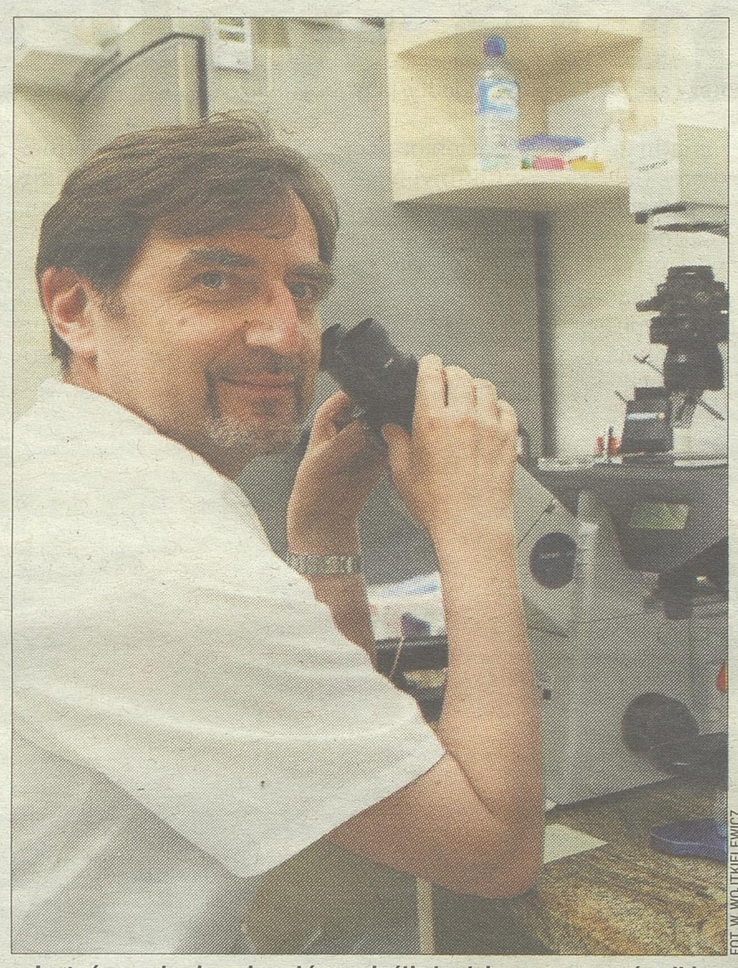

FOT. W. WOJTKIELEWICZ

– Jesteśmy w krajowej czołówce, jeśli chodzi o przyznane środki na drugą turę programu – mówi dr Grzegorz Mrugacz z ośrodka Bocian. – Cieszymy się, że zostaliśmy docenieni.

249

par oczekuje jeszcze na zakwalifikowanie do obecnego programu in vitro, realizowanego przez białostockie kliniki

– Skuteczność programu wynosi około 30 proc. – mówi dr Grzegorz Mrugacz, dyrektor medyczny Centrum Położniczo-Ginekologicznego Bocian w Białymstoku. – To bardzo dużo. W pierwszej turze przyjęliśmy ponad 400 par, mamy już ponad sto ciąż i pierwsze dzieci z programu.

Podobna skuteczność jest też w klinice Uniwersytetu Medycznego w Białymstoku. .

– Zainteresowanie programem nie maleje, mamy mnóstwo chętnych par, do tego wzrosło zainteresowanie zabiegami komercyjnymi – mówi prof. Sławomir Wołczyński, szef kliniki.

W ośrodkach trwają już zapisy chętnych na kolejną turę programu. **(luk)**

Granica trzech państw nie dla turystów

Wiżajny

Jedna z nielicznych atrakcji w tej gminie – „trójstyk" granic Polski, Łotwy i Rosji (Obwodu Kaliningradzkiego) – jest niedostępna dla turystów. Kilka dni temu zaczęły się tam prace przy budowie ścieżki rowerowej oraz parkingu.

Inwestycja warta 610 tys. zł ma się zakończyć dopiero w październiku, czyli po sezonie turystycznym.

– Szkoda, że nikomu nie przyszło do głowy, by zrobić to przed wakacjami – mówi Marek Szozda, suwalczanin, który wczoraj chciał pokazać gościom „trójstyk" i się nie udało.

Wieś Bolcie to jedyne miejsce w kraju, gdzie łączą się granice trzech państw. Kilka lat temu miało tam powstać niewielkie przejście graniczne, które umożliwiłoby wjazd na Litwę, ale po wejściu do strefy Schengen plany zmieniły się. Wojewoda podlaski przekazał grunt władzom powiatu, a te pozyskały fundusze unijne i właśnie zleciły wykonanie inwestycji. W Bolciach powstać mają parking, toalety, wiaty i ścieżka rowerowa wzdłuż granicy polsko-litewskiej. Na parkingu ma być zamontowane urządzenie, wyświetlające czas, temperaturę oraz najważniejsze informacje dotyczące regionu.

Na czas budowy, szlak turystyczny, który umożliwiał dojście do punktu granicznego, został zamknięty ze względów bezpieczeństwa. Turystom ma być udostępniony ponownie dopiero po 3 października, gdy zakończy się inwestycja. **(hel)**

Do Warszawy pociągi pomkną nawet 160 km/h

Region

Podróż pociągiem z Białegostoku do Warszawy skróci się o 20 minut po oddaniu do użytku odcinka trasy Rail Baltica z Tłuszcza do Szewnicy. Prace na nim właśnie się rozpoczęły. Mają potrwać do przełomu 2015 i 2016 r.

Licząca blisko 70 km linia zostanie gruntownie przebudowana. Pojawią się też nowe mosty i wiadukty. Dzięki temu pociągi pasażerskie będą mogły rozwijać tutaj prędkość do 160 km/h.

Jak mówi Maciej Dutkiewicz z zespołu prasowego PKP PLK, bardzo zaawansowane są też prace związane z odcinkiem Tłuszcz – Białystok. Dokumentacja projektowa powinna być gotowa w najbliższych miesiącach. Niedługo potem będzie można ogłaszać przetargi na wykonanie tej inwestycji.

Według ostatnich zapowiedzi wiceministra infrastruktury i rozwoju Zbigniewa Klepackiego, odcinek Białystok – Warszawa ma być gotowy w 2016 r., a Białystok – Suwałki – cztery lata później. **(tom)**

● **CZEKAMY NA LISTY:** 15–419 Białystok, ul.św.Mikołaja 1 ● **POCZTA ELEKTRONICZNA:** redakcja@wspolczesna.pl ● **PRENUMERATA :** tel. 85 74 89 500 ● **FACEBOOK.COM/GAZETA.WSPOLCZESNA**

GAZETA WSPÓŁCZESNA
REDAKCJA GAZETA WSPÓŁCZESNA
ul. św. Mikołaja 1, 15-419 Białystok, tel. 85 74 87 400, fax 85 74 87 401
redakcja@wspolczesna.pl

Redaktor naczelny: Konrad Kruszewski, konrad.kruszewski@mediaregionalne.pl tel. 85 74 87 400

WYDAWCY: Jarosław Jabłoński, jaroslaw.jablonski@mediaregionalne.pl, tel. 85 74 87 479; Dariusz Klimaszewski, dariusz.klimaszewski@mediaregionalne.pl, tel. 85 74 87 474; Sebastian Michałowski, sebastian.michalowski@mediaregionalne.pltel. 85 74 87 474
DZIAŁY: Miejski Ewa Wyrwas, ewa.wyrwas@mediaregionalne.pl, tel. 85 74 87 460 **Magazyn** Dorota Naumczyk,dorota.naumczyk@mediaregionalne.pl, tel. 85 74 87 458 **Sport** Mariusz Klimaszewski, mariusz.klimaszewski@mediaregionalne.pl, tel. 85 74 87 480

Dział dodatków redakcyjnych Wojciech Jarmołowicz, wojciech.jarmolowicz@mediaregionalne.pl, tel. 85 74 89 614
Online: www.wspolczesna.pl Jarosław Sołomacha, jaroslaw.solomacha@mediaregionalne.pl, tel. 85 74 89 563
ODDZIAŁY: Suwałki ul. Kościuszki 78A lok.4, 16-400 Suwałki, redakcja tel. 87 566 30 00, 87 566 75 70; ogłoszenia tel./fax 87 566 57 26; **Łomża** ul. Długa 6, 16-400 Łomża, redakcja tel. 86 216 89 99, 86 215 10 25, ogłoszenia tel./fax 86 216 56 97; **Ełk** ul. Mickiewicza 9B, lok. 5, 19-300 Ełk, redakcja tel.87 621 59 16, ogłoszenia tel. 87 610 85 05

WYDAWCA Media Regionalne Sp. z o.o. Oddział w Białymstoku ul. św. Mikołaja 1, 15-419 Białystok
Dyrektor Zarządzający Oddziału Krzysztof Paliński, krzysztof.palinski@mediaregionalne.pl, tel. 85 74 89 610
Marketing tel. 85 74 89 575 **Dział handlowy** ogłoszenia tel. 85 74 89 602/603; KRAMIK tel. 85 74 87 448; reklama tel. 85 74 87 444, fax. 85 74 87 440
Dział dystrybucji prenumerata 85 74 89 500. Prenumeratę przyjmują oddziały RUCH SA, urzędy pocztowe i listonosze.
Druk Drukarnia w Ignatkach, 16-001 Kleosin, Ignatki 40/2

media regionalne

WYDAWCA Media Regionalne Sp. z o.o., ul. Domaniewska 45, 02-672 Warszawa
Prezes zarządu Dariusz Świąder
Projekt graficzny Tomasz Bocheński
Grafika Piotr Butlewski

Nakład Kontrolowany ZKDP
Polskie Badania Czytelnictwa

Przybędzie aż 800 roślin

Ełk. Uczniowie miejskich szkół od dwóch dni sadzą drzewa i krzewy przy swoich placówkach. Nowe sadzonki wzmocnią i ozdobią również promenadę nad jeziorem

Magdalena Hirsztritt
mhirsztritt@wspolczesna.pl



FOT. M. HIRSZTRITT

Uczniowie najpierw uczyli się, jak należy sadzić lilaki, sosny, jodły, jałowce i modrzewie

Przed kilkoma tygodniami ratusz wysłał do ełckich szkół zaproszenie do udziału w akcji sadzenia drzew i krzewów. Na sadzonki złożyły zamówienie wszystkie placówki.

– Akcja ma wymiar ekologiczny i edukacyjny. Chcieliśmy włączyć młodzież do akcji sadzenia, żeby pokazać, że razem troszczymy się o środowisko. Pokazujemy też, że dbamy o zieleń w mieście i o to, żeby drzew było coraz więcej – mówi Artur Urbański, zastępca prezydenta Ełku.

W Ełku rośnie około 5 tys. drzew. Najwięcej jest lip drobnolistnych i klonów srebrzystych. Jednak co roku sporo roślin znika z miejskiego krajobrazu. W ostatnich latach rekordowy pod względem wycinki był rok 2012, kiedy wycięto ponad 200 drzew. Od 2010 r. pod topór poszło ich 369.

W marcu warkot pił szczególnie głośno słychać było na promenadzie nad Jeziorem Ełckim. Pilarze wycięli wtedy około 40 drzew na skarpie w pobliżu Szkoły Podstawowej nr 7 i Publicznego Gimnazjum nr 2.

Właśnie w tej okolicy zebrali się wczoraj uczniowie dwóch klas z tych szkół. Najpierw przyglądali się, jak pracownicy zakładu zieleni Przedsiębiorstwa Usług Komunalnych w Ełku sadzą drzewa na trawnikach, potem odebrali sadzonki i sami posadzili je przy swoich szkołach.

Skarpę na promenadzie będą zdobić i wzmacniać różne gatunki drzew i krzewów.

– Lilaki, czarne bzy, które szybko rosną i dobrze się aklimatyzują, sosny bośniackie i górskie, jałowce, jodły, świerki i modrzewie – wylicza Helena Malecka, kierowniczka zakładu zieleni w ełckim Przedsiębiorstwie Usług Komunalnych.

Uczelnia załatwia staże i sama płaci studentom

Białystok
Po 1800 zł pensji przez trzy miesiące dla prawie 300 studentów, a dla firm – okazja do skompletowania kadry. To założenia projektu „Czas na staż".

Uniwersytet w Białymstoku jako jedyna uczelnia w Podlaskiem zdobył z ministerstwa nauki prawie 2,5 mln zł na projekt „Czas na staż". Poszukuje pracodawców, którzy chcieliby zatrudnić studentów na trzymiesięczne staże. Co ważne pensje – 1800 zł miesięcznie – wypłaci uczelnia.

– Studenci przepracują łącznie po 300 godzin. To będzie solidna dawka praktycznych doświadczeń w firmach i instytucjach. Liczymy, że w ten sposób wzmocnią swoje kompetencje, a w efekcie – szanse na rynku pracy – mówi dr hab. Robert Ciborowski z UwB. – Być może część z nich podczas staży nawiąże trwały kontakt z przyszłymi pracodawcami.

O staże mogą się starać studenci ostatnich lat studiów stacjonarnych z dziewięciu kierunków UwB: biologii, chemii, ekonomii, fizyki medycznej, informatyki, matematyki, ochrony środowiska, zarządzania, a także informatyki i ekonometrii. W sumie ma w nich wziąć udział 296 młodych ludzi. Zainteresowanie jest duże.

To też szansa dla przedsębiorców. Będą mieli okazję poznać potencjał młodych ludzi.
dr hab. Robert Ciborowski

Pracodawcy podkreślają, że na tego typu transakcji wiązanej muszą skorzystać obie strony.

– Ludzie tuż po studiach, bez praktycznych umiejętności często nie nadają się do pracy w warunkach rynkowych – mówi Adam Byglewski, wiceprezes białostockiej spółki transportowej Adampol. – Na stażu można nauczyć się podstawowych, ale za to praktycznych umiejętności.

Pracodawcy, którzy chcą zyskać takich stażystów, powinni wypełnić wniosek na http://czasnastaz.uwb.edu.pl/dla-pracodawcow. **(ak)**

Cerkiew pomaga powodzianom

Podlaskie

Cerkiew prawosławna w Polsce organizuje pomoc materialną dla powodzian z Serbii oraz Bośni i Hercegowiny. Zbierane są głównie pieniądze, ale niewykluczona jest zbiórka konkretnych darów – poinformowano wczoraj w Białymstoku.

– By wesprzeć powodzian, można wpłacać pieniądze na konto Prawosławnego Ośrodka Miłosierdzia „Eleos" podane na stronie internetowej „Eleosu" z dopiskiem „Serbia" – powiedział dyrektor tej placówki Marek Masalski.

– Na czwartek w Białymstoku w kinie Forum zaplanowano dobroczynny seans serbskiego filmu. Będzie tam można m.in. nabyć książki-cegiełki. – poinformował ks. Michał Czykwin z prawosławnej parafii Św. Jana Teologa w Białymstoku.

Akcja pomocy potrwa około półtora miesiąca. Zebrane pieniądze mają trafić do powodzian za pośrednictwem serbskiej fundacji „Patriarh Pavle".

Organizatorzy podkreślają, że zależy im na pomocy długofalowej. Niewykluczone, że zostanie też przeprowadzona zbiórka konkretnych rzeczy.

Akcja będzie prowadzona również w czerwcu w Białymstoku w trakcie dorocznego festiwalu kultury serbskiej.

Szacuje się, że ponad 1,5 mln mieszkańców Serbii oraz Bośni i Hercegowiny zostało dotkniętych skutkami powodzi. **(PAP)**

Poszła wziąć prysznic. Grozi jej więzienie

Białystok
Studentka, przez którą omal nie spłonął blok przy ul. Legionowej, stanie przed sądem. Prokuratura właśnie skierowała akt oskarżenia w tej sprawie.

Według śledczych, w lutym br. od świeczki pozostawionej przez oskarżoną przy oknie, zajęła się firanka, a następnie całe mieszkanie. Lokal spłonął niemal doszczętnie. Zniszczona została też elewacja bloku, klatka schodowa i sąsiednie mieszkania. Zdaniem śledczych 24-letnia Aleksandra G. sprowadziła zdarzenie zagrażające życiu i zdrowiu mieszkańców bloku.

Młoda kobieta wynajmowała mieszkanie przy ul. Legionowej wraz z dwiema osobami. W dniu pożaru w domu była jedna z nich. G. zostawiła na biurku świeczkę i poszła pod prysznic. Pożar odkryła współlokatorka. Dziewczyny próbowały go ugasić, ale dopiero strażacy poradzili sobie z ogniem.

Oskarżona nie przyznała się do zarzucanego jej czynu. Wycofała się też z zeznań o świeczce na biurku. **(ika)**

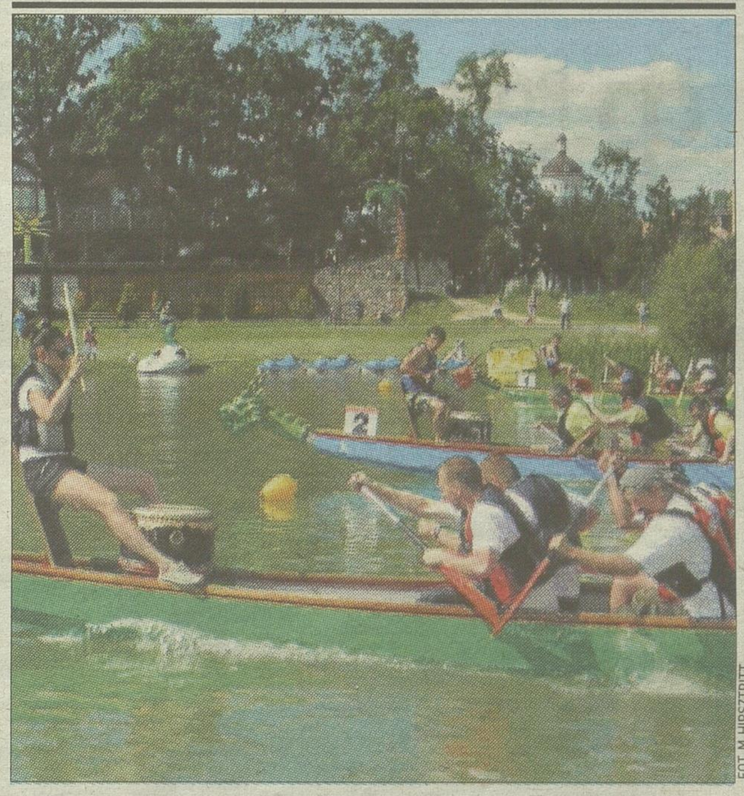

FOT. M. HIRSZTRITT

KRÓTKO

ODZNACZENIE ZA ODWAGĘ/GOŁDAP

Uratował tonącego mężczyznę

Kpr. Wojciech Kucharski, funkcjonariusz Straży Granicznej z gołdapskiej placówki został odznaczony Medalem za Ofiarność i Odwagę. Takie odznaczenia przyznawane są przez Prezydenta RP za wyjątkową postawę. Wojciech Kucharski wykazał się ogromną odwagą. Rok temu, odpoczywając na plaży nad jeziorem Mamry, zauważył tonącego mężczyznę. Bez wahania wskoczył do wody i go uratował. **kow**

RAJD RATOWNICTWA/BIAŁOWIEŻA

Trzydniowe zawody ratowników medycznych

XI Podlaski Rajd Ratownictwa Medycznego zaczął się wczoraj w Białowieży. Do soboty załogi z całego kraju będą rywalizować, wykonując zlecone zadania dzienne i nocne, a jednocześnie podnosząc swoje kwalifikacje zawodowe. Rajd jest też okazją do integracji środowisk ratowniczych z kraju i wymiany doświadczeń. Organizatorem zawodów jest Wojewódzka Stacja Pogotowia Ratunkowego w Białymstoku. **(luk)**

PADŁY DZIK/ORLA

Zwierzę było zarażone

Padłego dzika znaleźli pogranicznicy w okolicach miejscowości Rudaki (gm. Orla) przy granicy z Białorusią. Zwierzę odkryto w wodzie przy brzegu rzeki Świsłocz. Ośrodek Badań Weterynaryjnych w Puławach stwierdził, że dzik był zarażony wirusem afrykańskiego pomoru świń (ASF), jednak próbki zostały wysłane jeszcze do Hiszpanii. Podkreślono, że w promieniu 5 km od miejsca odnalezienia dzika nie ma hodowli trzody chlewnej. **(WAC)**

WYPOCZYNEK/EŁK

Już trwają zapisy na widowiskowe wyścigi smoczych łodzi. Każdy może wziąć w nich udział

Załogi muszą składać się z 18 osób. Największe szanse na wygraną będą miały te, które umieją współpracować i wiosłować równo.

V Wyścigi Smoczych Łodzi odbędą się w sobotę, 28 czerwca, na Jeziorze Ełckim, przy Międzyszkolnym Ośrodku Sportowym. Organizator – Starostwo Powiatowe w Ełku – zachęca mieszkańców miasta i powiatu, samorządy, firmy, instytucje, służby mundurowe i ratownicze do zgłaszania swoich drużyn. Zawodnicy popłyną tylko w jednej kategorii: otwartej – z podziałem na załogi męskie oraz mieszane (wśród członków załogi musi być przynajmniej sześć kobiet).

Zgłoszenia przyjmowane będą do środy, 18 czerwca, do godz. 14 drogą mailową (informacje@powiat.elk.pl). **him**

Psy musieli przywieźć

Region. Suwalscy wolontariusze poszukiwali opiekunów dla bezpańskich zwierząt z... Sejn.

Helena Wysocka
hwysocka@wspolczesna.pl



FOT. H.WYSOCKA

Podczas środowego happeningu udało się znaleźć opiekunów dla kilku szczeniaków

– Miejskie i gminne władze nie były zainteresowane tym, by zachęcać do adopcji utrzymywanych przez nie zwierząt – argumentuje Krystyna Chilińska, prezes fundacji „Zwierzęta niczyje", organizator imprezy. – Odesłały nas do właściciela schroniska.

Ten z kolei przypomina, że nie jest właścicielem czworonogów i nie może ich „wypożyczać". – Ja tylko opiekuję się psami – przypomina Bogdan Lauryn.

W suwalskim schronisku znajduje się około 250 bezpańskich psów. Większość została odłowiona na terenie miasta. Za każdego czworonoga samorząd płaci 1447 zł brutto.

We wtorek fundacja „Zwierzęta niczyje" zorganizowała w Suwałkach happening „Nie kupuj, przygarnij", podczas którego proponowała do adopcji zwierzęta z ... Sejn.

– Chcieliśmy znaleźć domy dla psów znajdujących się w suwalskim schronisku – wyjaśnia Chilińska, szefowa stowarzyszenia. – Okazało się, że są problemy.

Fundacja najpierw zwróciła się z prośbą o wypożyczenie zwierząt na potrzeby happeningu do gminy. W odpowiedzi otrzymała informację, że nie jest to możliwe, ponieważ właściciel schroniska nie wyraża zgody.

– Skierowaliśmy też propozycję współpracy do urzędu miasta – dodaje Chilińska. – Odesłano nas do schroniska.

Na happening przywieziono więc dwadzieścia czworonogów z Sejn. Co najmniej kilka z nich znajdzie nowych właścicieli.

Zbigniew Mackiewicz, sekretarz suwalskiej gminy mówi, że właściciel schroniska chciał dać psy na happening, ale nie zamierzał ich przyjąć z powrotem. Dlatego urzędnicy odmówili fundacji. Natomiast Jarosław Filipowicz, rzecznik prasowy miejskiego ratusza wyjaśnia, że umowa ze schroniskiem nie przewiduje wypożyczania psów na happeningi.●

Były manewry (biznesowe)

Suwałki

Przedsiębiorców z Suwałk i okolic szkolił major armii USA. Po co? Bo wojskowe techniki dowodzenia śmiało można przenieść do biznesu.

Blisko 60 szefów firm i menadżerów przyszło na bezpłatne warsztaty Akademii Przedsiębiorcy. W Suwałkach prowadził je majora Rocco Spencer. Amerykanin przekonywał, że tworzenie zgranego zespołu to wyzwanie, z jakim spotyka się każdy dowódca i każdy przedsiębiorca.

Jako dowódca wojskowy, Spencer musiał tworzyć silną i zgraną jednostkę z osób różnych narodowości, wyznań i światopoglądów. Dzięki dowartościowaniu odmienności ludzi i zbudowaniu poczucia przynależności do grupy, udało mu się stworzyć zespół gotowy do najtrudniejszych zadań.

– Okazało się, że biznes i wojsko mogą iść w parze. Frekwencja na warsztatach jest tego najlepszym dowodem – mówi Filip Jaskuła, dyrektor w Banku Zachodnim. WBK, współorganizator szkoleń. - Cieszymy się, że przy tej okazji możemy wyposażyć polski biznes w nową broń do zmagań z konkurencją.

Major Spencer mówił też o różnicy między zarządzaniem a przywództwem. Udowadniał, że miano menadżera jest przyznawane odgórnie, natomiast tytuł lidera nadaje zespół. Lider jest jego częścią, przewodzi mu, bierze na siebie odpowiedzialność zarówno za sukcesy, jak i porażki. Przyrównywał lidera do osobnika alfa w stadzie wilków. Kiedy wataha potrafi zdobywać pożywienie, powiększa swoją liczebność i zdobywa nowe tereny łowieckie, jej przywódca rośnie w siłę. Natomiast gdy stado nie odnosi sukcesów, jego lider szybko zostaje obalony.

Akademia Przedsiębiorcy już po raz szósty wspiera polski biznes. W tym roku zawita do 50 miast w kraju. Oprócz banku BZ WBK organizuje ją Polfund Fundusz Poręczeń Kredytowych.

Więcej szczegółów na stronie internetowej www.akademia-przedsiebiorcy.pl.●

Reklama

Politechnika Białostocka

Tworzymy ekologiczne rozwiązania

Jesteśmy dumni z naszych studentów

Współpracujemy z biznesem

26 kierunków studiów I stopnia
19 kierunków studiów II stopnia

studia doktoranckie

studia podyplomowe

oswajamy technologie

www.pb.edu.pl

Zapraszamy na studia

01 Wydział Architektury
- architektura i urbanistyka
- architektura wnętrz
- grafika

02 Wydział Budownictwa i Inżynierii Środowiska
- architektura krajobrazu
- biotechnologia
- budownictwo
- ekoinżynieria
- gospodarka przestrzenna
- inżynieria środowiska
- inżynieria rolno-spożywcza i leśna

03 Wydział Elektryczny
- ekoenergetyka
- elektronika i telekomunikacja
- elektrotechnika

04 Wydział Informatyki
- informatyka
- matematyka
- informatyka i ekonometria*

05 Wydział Mechaniczny
- automatyka i robotyka
- edukacja techniczno-informatyczna
- inżynieria biomedyczna
- mechanika i budowa maszyn

06 Wydział Zarządzania
- broker biotechnologii*
- logistyka
- turystyka i rekreacja
- zarządzanie
- zarządzanie i inżynieria produkcji
- zarządzanie i inżynieria usług*

07 Zamiejscowy Wydział Leśny w Hajnówce
- leśnictwo

loguj się na: irk.pb.edu.pl

* po uzyskaniu stosownych pozwoleń

Nasi Czytelnicy wybierają radnych

Plebiscyt

Znamy faworytów naszego plebiscytu „Mała Ojczyzna – Duża Sprawa" na najlepszego radnego powiatowego. Przykładowo w powiecie augustowskim prowadzi radna Elżbieta Pszczoła, która otrzymała 100 procent głosów.

Taką samą liczbę poparcia uzyskali też Grzegorz Chiliński radny powiatu kolneńskiego i Stanisław Kozłowski, radny powiatu sokólskiego. W powiecie białostockim pierwsze miejsce zajmuje Sylwia Rząca, która zdobyła 25, 25 proc. głosów. Takie są wyniki głosowania z wczoraj (godz. 14).



Głosowanie na radnych powiatowych trwa do 4 czerwca.

Wystarczy wysłać SMS pod numer 72069. Koszt wiadomości to 2,46 zł. Wykaz radnych powiatowych i szczegółowe zasady głosowania można znaleźć na stronie www.wspolczesna.pl.

Rozpoczynamy też kolejny etap naszego konkursu. Tym razem wybierzemy najlepszego i najgorszego starostę. Szczegóły i lista kandydatów ukaże się jutro.

(JUL)

Reklama

Wojewódzki Urząd Pracy w Białymstoku zaprasza osoby w wieku 18-64 lata uczące się, pra-cujące lub bezrobotne z m. Łomża do udziału w II edycji Targów Edukacyjnych organizowanych w ramach projektu „Azymut – nowe kwalifikacje w Łomży".

II edycja Targów Edukacyjnych – 29 MAJA 2014 r. (czwartek)

Miejsce:
Państwowa Wyższa Szkoła Informatyki i Przedsiębiorczości w Łomży,
ul. Akademicka 14
Rejestracja już od godz. 9.30, rozpoczęcie 10.00.

Podczas targów edukacyjnych m.in. ...
- zapoznasz się z ofertą firm szkoleniowych, szkół wyższych, szkół ponadgimnazjalnych oraz policealnych, instytucji rynku pracy, pracodawców
- będziesz mieć możliwość wzięcia udziału w ciekawych warsztatach
- weźmiesz udział w losowaniu atrakcyjnych nagród

KAPITAŁ LUDZKI NARODOWA STRATEGIA SPÓJNOŚCI

UNIA EUROPEJSKA EUROPEJSKI FUNDUSZ SPOŁECZNY

„Projekt jest współfinansowany przez Unię Europejską ze środków Europejskiego Funduszu Społecznego w ramach Programu Operacyjnego Kapitał Ludzki na lata 2007 – 2013, Priorytet IX Rozwój wykształcenia i kompetencji w regionach, Działanie 9.6 Upowszechnianie uczenia się dorosłych, Poddziałanie 9.6.3 Doradztwo dla osób dorosłych w zakresie diagnozy potrzeb oraz wyboru kierunków i formy podnoszenia swoich kompetencji i podwyższania kwalifikacji"

Radni nie poparli rodziców w walce

Dorzbyniewo Duże. Większość radnych nie zgodziła się na utworzenie dodatkowych oddziałów przedszkolnych, o które prosili rodzice

Julita Januszkiewicz
julita.januszkiewicz@mediaregionalne.pl

– Moja trzyletnia córeczka Wiktoria nie dostała się do przedszkola – skarży się Katarzyna Winnicka z Gniłej.

Teraz ma problem z zapewnieniem dziecku opieki.

– Zaczęłam pracować. Jestem zatrudniona na 3/4 etatu nie stać mnie na wynajęcie niani. Czasami dzieci pilnuje teściowa, ale to już starsza kobieta. A moi rodzice sami jeszcze pracują – dodaje pani Katarzyna.

W podobnej sytuacji są inni rodzice. Z powodu braku miejsc do placówek w Dobrzyniewie Dużym, Nowym Aleksandrowie oraz Fastach nie przyjęto łącznie 70 maluchów. Dlatego ludzie proszą władze gminy Dobrzyniewo Duże o utworzenie nowych oddziałów. Wczoraj odbyła się nadzwyczajna sesja rady gminy w tej sprawie.

Utworzenie dwóch oddziałów przedszkolnych będzie kosztowało 200 tys. złotych



FOT. WOJCIECH WOJTKIELEWICZ

Jedna z radnych stwierdziła, że dyskusja jest niepotrzebna, bo dzieci mogą pilnować dziadkowie

70

tyle dzieci nie zostało przyjętych do przedszkoli w gminie

Potrzebne są tylko pieniądze

Jak zapewniła Katarzyna Kozłowska, dyrektorka Zespołu Szkolno-Przedszkolnego w Nowym Aleksandrowie, chce przyjąć więcej dzieci.

– Jestem w stanie wygospodarować miejsce. Trzeba jednak odremontować salę, kupić sprzęt. Mogę liczyć na pomoc rodziców – tłumaczyła.

Na dwa nowe oddziały należy jednak wydać 4200 tys. zł rocznie (utrzymanie wraz z płacami nauczycieli). Ale część radnych uważa, że gminy nie stać na tak duży wydatek.

– To nie nasza zła wola – wyjaśnia Henryk Mroczko, radny. – Sytuacja finansowa gminy jest beznadziejna. Mamy ponad 10 mln złotych długu. Wypuściliśmy obligacje o łącznej wartości ponad 2 mln złotych, by spłacić zadłużenie.

Wolą wydać na dożynki

Takie wyjaśnienia nie przekonywały rodziców.

– Dożynki będą kosztowały 50 tysięcy złotych. To impreza na pół dnia i noc. Na to są pieniądze – denerwowała się jedna z matek.

– To impreza, na którą przychodzi wiele osób – bronił się Bogdan Zdanowicz, wójt Dobrzyniewa.

– Nie stać nas, by dzieci wysłać do przedszkoli w innych gminach. One rozpoczną naukę w tamtejszych szkołach, a my stracimy subwencję – zauważył Andrzej Horba, inny radny.

Wczoraj nie doszło do porozumienie. Większość radnych nie zgodziła się na dodatkowe grupy przedszkolne.●

Już za kilka dni poznamy zwycięzców w naszym plebiscycie

Twój Lekarz 2014
Twoja Pielęgniarka/Położna

Nasz plebiscyt powoli dobiega końca. Tylko do piątku czekamy na Wasze głosy. Za kilka dni dowiemy się również, kto według pacjentów zasługuje na miano medyka roku.

W naszym plebiscycie bierze udział 17 wybitnych specjalistów, 5 pielęgniarek oraz 4 przychodnie. Nasi kandydaci zostali wybrani z bardzo dużego grona, ponieważ w powiecie ełckim praktykę lekarską prowadzi ponad 200 medyków. Oprócz tego w naszym regionie jest aż 210 placówek medycznych.

To właśnie pacjenci najpierw wybierali swoich kandydatów, a później na nich głosowali. Ci, którzy chcą jeszcze oddać głos na swojego faworyta, mają czas do piątku, 30 maja. Wtedy zakończy się pierwsza edycja naszego plebiscytu na Lekarza, Stomatologa, Pielęgniarkę/Położną oraz Przychodnię Roku. Medycy, którzy zostali zgłoszeni do naszego plebiscytu, nie kryli zadowolenia i radości z tego faktu. To dla nich ogromne wyróżnienie, bo jak zaznaczają to właśnie zadowolony pacjent jest gwarancją ich medycznego sukcesu. W rozmowie z nami przyznali również, że pomoc potrzebującym w swoim zawodzie cenią sobie najbardziej.

– W swojej pracy najbardziej cenię sobie rozmowę i kontakt z pacjentem, pracę z dziećmi, „tropienie" objawów w celu postawienia diagnozy. I to, co najważniejsze, uwielbiam patrzeć jak moi pacjenci zdrowieją – mówi Alicja Tarasewicz, lekarz laryngolog, jedna z kandydatek w naszym plebiscycie.

Przypominamy, że swoje głosy mogą Państwo oddawać za pomocą oryginalnych kuponów oraz SMS-ów. Wyniki na bieżąco można śledzić na stronie internetowej wspolczesna.pl, w zakładce Twój Lekarz. Wyniki są aktualizowane po każdym nadesłanym SMS-ie, a raz w tygodniu doliczane są głosy z kuponów, które docierają do redakcji.

Na stronie internetowej można również znaleźć listę wszystkich naszych kandydatów do tytułu, ich szczegółowe opisy i numery. Laureatami plebiscytu w każdej z kategorii zostaną osoby/przychodnie, które uzyskają największą liczbę głosów w swojej kategorii.

Wszystkich naszych kandydatów zaprosimy również na galę, na której wręczymy im statuetki oraz kwiaty. Lista liderów zmienia się każdego dnia. Dlatego zachęcamy do oddawania głosów na swoich faworytów, ponieważ wszystko się może jeszcze zmienić.

Rywalizacja jest bardzo duża, bo pacjenci wybrali grono najlepszych specjalistów. Wśród nich są zwycięzcy, których poznamy już za kilka dni. **(KOW)**

REGULAMIN

- Głosowanie odbywa się za pomocą SMS-ów oraz oryginalnych kuponów publikowanych w Gazecie Współczesnej w terminie od dnia 9 maja 2014 roku do dnia 30 maja 2014 r. do godz. 16.00. Kupony muszą być dostarczone najpóźniej 5 dnia po ostatniej publikacji – decyduje data stempla pocztowego, starsze kupony zostaną odrzucone. Wyjątkiem jest ostatni dzień głosowania gdzie kupony dostarczone po godz. 12:00 dnia 30 maja 2014, nie będą brane pod uwagę – bez względu na datę stempla pocztowego.
- Prawidłowo oddanym głosem w Plebiscycie jest głos oddany SMS-em lub złożony na oryginalnym, wyciętym z gazety kuponie przesłanym lub dostarczonym do siedziby organizatora Plebiscytu pod adresem: Gazeta Współczesna, ul. Mickiewicza 9 B, lok. 5, 19-300 Ełk, z dopiskiem „Twój Lekarz", w terminie od dnia 9 maja 2014 roku do dnia 30 maja 2014 r.
- Kupony i SMS-y dostarczone po upływie ww. terminu nie będą brane pod uwagę. Kupony do głosowania w Plebiscycie ukazują się przynajmniej trzy razy w tygodniu: w poniedziałki, czwartki i piątki w wydaniach „Gazety Współczesnej" w okresie trwania głosowania. Wyniki głosowania poznamy na początku czerwca.

1 kupon = 1 głos sms

JAK ZAGŁOSOWAĆ NA SWOJEGO FAWORYTA

- By oddać głos za pośrednictwem SMS-a należy w przypadku głosowania na:
- Lekarza Roku wysłać SMS o treści: med.xx (gdzie xx to numer kandydata z listy) na numer 71466
- Pielęgniarkę/Położną Roku SMS o treści: piel.xx (gdzie xx to numer kandydata z listy) na numer 71466
- Lekarza Stomatologa Roku SMS o treści: stom.xx (gdzie xx to numer kandydata z listy) na numer 71466
- Przychodnię Roku – SMS o treści przych.xx (gdzie xx to numer przychodni z listy) na numer 71466
- SMS nie może zawierać polskich znaków. Koszt sms-a to 1,23 zł z VAT.
- Jedna osoba może przesłać dowolną ilość SMS-ów.
- Lista kandydatów znajduje się na stronie wspolczesna.pl w zakładce Twój Lekarz
- Organizator nie ponosi odpowiedzialności w przypadku, gdy treść sms-a jest wadliwa z przyczyn nie leżących po stronie organizatora.
- Organizator nie ponosi odpowiedzialności za SMS-y, które nie dotrą do organizatora z przyczyn nie leżących po jego stronie.
- Wysłanie SMS-a zgodnego z podanym powyżej wzorem jest jednoznaczne ze złożeniem oświadczenia o zapoznaniu się z regulaminem i wyrażeniem zgody na udział w głosowaniu na zasadach określonych w regulaminie.

Promocja

Twój Lekarz 2014
Twoja Pielęgniarka/Położna
Ełcki Plebiscyt Gazety Współczesnej
Współczesna

KUPON

GŁOSUJ NA SWOJEGO KANDYDATA
(zaznacz kategorię)

☐ LEKARZ ROKU
☐ LEKARZ STOMATOLOG ROKU
☐ PIELĘGNIARKA/ POŁOŻNA ROKU
☐ PRZYCHODNIA ROKU

Imię i nazwisko kandydata

1 KUPON = 1 GŁOS

Wyślij wypełniony kupon na adres: Gazeta Współczesna
ul. Mickiewicza 9B, lok 5, 19-300 Ełk (z dopiskiem TWÓJ LEKARZ)

Piękniej wokół hospicjum

Społeczeństwo. Niemal 200 sadzonek już zdobi rabatę przy Domu Opatrzności Bożej

Urszula Ludwiczak
urszula.ludwiczak@mediaregonalne.pl

Wysmukłe tuje szmaragdowe, kuliste złote szmaragdy, szlachetne jałowce łuskowate płożące - niebieski dywan, do tego obrzeża z żółto-zielonych trzmielin i pełzające wokół irgi. Tak wygląda teraz otoczenie budynku. Łącznie niemal dwieście sadzonek zdobi hospicyjną rabatę od strony ul. Łąkowej. A to jeszcze nie koniec upiększania nowego budynku. Wszystko możliwe jest głównie dzięki sponsorom – ludziom dobrej woli.

– Między chodnikiem w ciągu ul. Łąkowej, a budynkiem hospicjum pozostawał 3-metrowy wolny teren – mówi Barbara Klem, wolontariuszka hospicjum. – Służył – niestety – za miejsce na wyprowadzanie okolicznych piesków. A przecież miał inne przeznaczenie.

Hieronim Kiezik, architekt, który zaprojektował rozbudowę hospicjum, przewidział tu piękną rabatę. Jednak jej urządzenie zostawiane było „na później", bo ciągle były pilniejsze potrzeby. Wreszcie przyszedł czas na owo „później".



FOT. AUTOR ZDJĘCIA

Przy upiększaniu otoczenia hospicjum pracowało wiele ludzi dobrej woli. Było warto.

– Pan Hieronim wykonał projekt rabaty, podzielił ją na poszczególne sekcje, skomponował wstępnie wielkość i ilość roślin – opowiada Barbara Klem. – Z gotowym planem zaczęliśmy działać. Najpierw obejrzała go Gosia Gwoździej, która prowadzi Szkółkę Roślin Ozdobnych w Żukach k. Białegostoku. Pomogła nam dobrać odpowiednie gatunki roślin i znakomitą ich część nam podarowała. Za resztę policzyła też symboliczny grosz. Właściciel firmy Saw Folie z Białegostoku ofiarował nam folię ogrodniczą, którą zabezpieczyliśmy teren rabaty. Dzięki niej nasz ogródek nie będzie wymagał pielenia, a i roślinom będzie lepiej: ziemia tak szybko nie wysycha i dłużej „trzyma" ciepło.

Prace trwały długo, samo pierwsze sadzenie trwało ponad siedem godzin. Do tego przez cały czas siąpił deszcz. Ale było warto.

– Rabatka wygląda – naszym zdaniem – pięknie – zaznacza Basia Klem. – Mamy nadzieję, że ucieszy każdego z pacjentów, który będzie mógł na nią popatrzeć. A jeśli wywoła uśmiech na choćby jednej z tych smutnych tu twarzy – to już wielki sukces. Dziękujemy naszym sponsorom!

Dzięki sponsorom i ludziom dobrej woli wcześniej powstał cały nowy budynek hospicjum, dobudowany do jego starej części. Dzięki temu w placówce przybyło kilkanaście nowych miejsc. To bardzo ważne, bo potrzeby związane z opieką paliatywną są bardzo duże. Dzięki rozbudowie kolejki pacjentów zmalały, znacznie poprawił się tez komfort pobytu w hospicjum.●

KRÓTKO

● **WARSZTATY WOKALNE.** Białostockie Studio Piosenki Jerzego Tomzika zaprasza do zapisywania się na Podlaskie Warsztaty Piosenkarskie. Odbędą się one 11- 24 sierpnia w VI Liceum Ogólnokształcącym (współorganizator warsztatów). Zajęcia odbywać się będą codziennie przez dwa tygodnie, po 8 godzin dziennie. Poprowadzą je doświadczeni i znani wykładowcy oraz białostoccy muzycy. Wśród nich znajdą się m.in. Cezary Szyfman (emisja głosu) oraz Marta Parfieniuk-Białowicz (dykcja, interpretacja tekstu, gra aktorska). Uczestnicy będą pracować w trzech ośmioosobowych grupach, które poprowadzą m.in. Marek Kubik (pianista, producent muzyczny) i Jerzy Tomzik, założyciel Białostockiego Studia Piosenki. Zapewniona jest opieka lekarza-foniatry i logopedów, a dla osób spoza Białegostoku – zakwaterowanie. Uczestnikom warsztatów akompaniować będą profesjonalni muzycy, m.in.: Kamil Skorupski (saksofon), Krzysztof Kulikowski (fortepian), Marcin Nagnajewicz (gitara), Piotr Chociej (bas), Maciej Dziemski (perkusja). Warsztaty zakończy koncert finałowy, który odbędzie się 24 sierpnia. Zgłoszenia i informacje pod nr telefonów 85 742 43 48 i 888 536 752.
(UK)

● **KONCERT W OPERA CAFE.** Wystąpi Natasza Topor z zespołem Bez Różu Ani Rusz. Początek w sobotę, o godz. 21.30 (po spektaklu „Traviata"). Wstęp jest bezpłatny. Miejsca można rezerwować pod numerem telefonu: 517 335 125.
(UK)

● **ŚWIĘTO ULICY JANA KILIŃSKIEGO.** W niedzielę Dom Kultury „Śródmieście" zaprasza na świętowanie. W programie m.in.: na scenie występ Zespołu Folklorystycznego Suniczka i Zespołu Tańca Narodowego Skawysz działających w Centrum Dodatkowej Edukacji Dzieci i Młodzieży „Kontakt" w Mińsku (Białoruś) oraz Kapeli BTLa. A na ulicy natkniemy się m.in. na wystawę plastyczną pt. „LonNiedyn" i inne kreatury.
(UK)

Uwaga, Noc Restauracji już jutro

Społeczeństwo

Będą specjalne nocne dania oraz pokazy kulinarne, a klientów woził będzie zabytkowy Ogórek. Takie atrakcje czekają na smakoszy, którzy jutro wieczorem ruszą w miasto.

Jak co roku gwarantowane są pokazy kulinarne na żywo oraz specjalne nocne dania i nocne menu w preferencyjnych cenach. W tym roku w zabawie weźmie udział 21 autorskich restauracji z Białegostoku oraz restauracja Zamek w Tykocinie. Nocna oferta będzie w nich dostępna od godziny 19 do drugiej lub ostatniego gościa.

Każdy z lokali przygotuje nocne danie. Jest to specjalna potrawa, która weźmie udział w konkursie Grand Prix Nocy Restauracji. To propozycje na każdą kieszeń – ich ceny wahają się od 9,90 zł do ponad 40 zł. Większość bazuje na najwyższej składnikach z województwa podlaskiego, skomponowanych w niebanalny sposób.

– Mam nadzieję, że apetyty dopiszą białostoczanom – mówi Hubert Gonera, organizator imprezy.

W tę jedyną noc w roku miasto uruchomi również lubianą komunikacyjną atrakcję, czyli zabytkowy autobus Ogórek. Będzie nim można dotrzeć do większości lokali uczestniczących w Nocy Restauracji.
(AB)

Czas na stypendia

Społeczeństwo

W najbliższych tygodniach szkoły wytypują młodzież, której osiągnięcia i wyniki w nauce zasługują na finansowe wsparcie.

Stypendium Prezesa Rady Ministrów, ministra edukacji, ministra sportu, prezydenta miasta Białystok – programy wspierania uzdolnionej młodzieży prowadzi wiele instytucji i organizacji. Przed końcem roku szkolnego zbierają one wnioski o przyznanie stypendiów na kolejny.

Aby dostać taką pomoc trzeba mieć np. wysoką średnią ocen, sukcesy podczas olimpiad czy konkursów. Niektórzy stypendyści konstruują własne wynalazki, wygrywają zawody sportowe na szczeblu krajowym lub międzynarodowym. W zależności od fundatora, w grę wchodzą kwoty nawet do kilkuset złotych.
(AB)

Reklama

95791AK01G

BEZ BIK

OSZCZĘDNI POŻYCZAJĄ TANIEJ

nawet 300 tys. zł, już od 6% w skali roku

ZADZWOŃ NA OGÓLNOPOLSKĄ INFOLINIĘ:

22 266 86 86

Przykład reprezentatywny (najczęściej wybierany zestaw pożyczek): czas spłaty: 15 lat; kwota pożyczek: 60000 zł; rata: 506,28 zł. Składniki raty: nominalna stopa procentowa 6,00%; opłaty administracyjne 0 zł. Całkowita kwota kredytu: 60000 zł. Opłata: 3540,00 zł; ; prowizja: 0 zł; Rzeczywista Roczna Stopa Oprocentowania: 7,20 %; całkowita kwota do zapłaty: 94679,28 zł;

Reklamodawca: Pomocna Pożyczka Sp. z o. o. z siedzibą w Gdańsku krs nr 0000119317

KULTURA

Dziś startują Dni Sztuki Współczesnej

Dużą dawkę teatru na dobry początek przygotowali organizatorzy – Białostocki Ośrodek Kultury. Dziś o godz. 18 zobaczyć będzie można spektakl „Caravaggio/ Wspólnota" TWIS ALPI (Akademia Teatralna, ul. Sienkiewicza 14). A o godz. 19.30 zobaczyć będzie można spektakl „Morrison/ Śmiercisyn" (reż. Paweł Passini, na zdjęciu jedna ze scen) Teatru Lalki i Aktora w Opolu. Mamy dla Was bilety. Piszcie dziś o godz. 11 na ukrutul@wspolczesna.pl.
(UK)



FOT. RAFAŁ MIELNIK

Policja rozbija grupę mokotowską: Yogi, Lepa i Arczi już z zarzutami

Warszawa

15 osób z tzw. grupy mokotowskiej, podejrzanych m.in. o przemyt i handel narkotykami oraz napady z bronią, zatrzymała stołeczna policja. Według śledczych zatrzymani mogą mieć związek z przestępcami, którzy napadli w 2013 r. na konwojentów w Wólce Kosowskiej.



FOT. PAP/POLICJA

W akcji przeciw gangsterom brali udział antyterroryści

Funkcjonariusze – wsparci przez antyterrorystów – weszli do kilkunastu mieszkań w Warszawie i okolicznych miejscowości. Zabezpieczono m.in. pistolet maszynowy Skorpion, amunicję oraz środki odurzające – poinformował rzecznik komendanta stołecznego policji st. asp. Mariusz Mrozek.

Wśród zatrzymanych są mężczyźni podejrzani o kierowanie grupą mokotowską: 39-letni Artur N. pseudonim „Yogi", 37-letni Sebastian L. ps. „Lepa" oraz 36-letni Artur N. ps. „Arczi".

Jak poinformował rzecznik Prokuratury Apelacyjnej w Warszawie Zbigniew Jaskólski, 14 osobom przedstawiono zarzuty dotyczące m.in. udziału w zorganizowanej grupie przestępczej, obrotu znacznymi ilościami m.in. amfetaminy, heroiny oraz substancji psychotropowych. We wtorek zatrzymana została jeszcze jedna osoba, ale została przesłuchana jako świadek, a nie w charakterze podejrzanego.

Członkowie grupy odpowiedzą także za napad z użyciem broni palnej na zakład jubilerski, do którego doszło w sierpniu 2011 r. przy ulicy Puławskiej w Warszawie oraz za napad, także w 2011 r., na dom w okolicach miejscowości Magnuszew koło Kozienic.

– Zatrzymanych jest już ponad 30 osób podejrzanych – poinformował Jaskólski.

Według śledczych zatrzymane osoby mają związek z przestępcami, którzy w marcu 2013 r. dokonali napadu rabunkowego w Wólce Kosowskiej na konwojentów dostarczających gotówkę do banku. Uzbrojeni i zamaskowani napastnicy postrzelili wtedy kobietę i mężczyznę; ich łupem padło ponad 4,2 mln zł.

Grupa mokotowska była przez policję określana jako jedna z najniebezpieczniejszych w Polsce, specjalizowała się w napadach na tiry, handlu bronią i narkotykami (także na skalę międzynarodową), praniu brudnych pieniędzy. Likwidacja grupy przez policję zaczęła się pod koniec 2005 roku, gdy Centralne Biuro Śledcze zatrzymało kilkunastu jej członków.

(PAP)

Puszcze Podlasia na mapach. Koniecznie zbierz je wszystkie

Kolekcja map

Dziś w Wasze ręce trafiła kolejna część naszej najnowszej kolekcji pt. „Puszcze Podlasia". Dzięki niej możecie odkryć tajemnice Puszczy Białowieskiej, a w szczególności Nadleśnictwa Browsk.

Z naszymi mapami możecie zaplanować urlop, czy też krótki, weekendowy wypad za miasto. Na pewno przydadzą się Wam i powinny znaleźć się w każdym domu.

W skład kolekcji wchodzą mapy przedstawiające podlaskie puszcze: Augustowską, Białowieską i Knyszyńską. Kolekcja została przygotowana przez Regionalną Dyrekcję Lasów Państwowych w Białymstoku i poszczególne nadleśnictwa. W poniedziałek w Wasze ręce trafi mapa przedstawiająca Puszczę Ladzką, a szczególnie Nadleśnictwo Browsk. A w kolejnych dniach: Puszcza Knyszyńska: Nadleśnictwo Żednia, część wschodnia (3 czerwca), Nadleśnictwo Żednia, część zachodnia (4 czerwca) oraz Nadleśnictwo Waliły (5 czerwca).

Tereny Nadleśnictwa Browsk obfitują w miejsca ciekawe i tajemnicze. Pełno tam przedziwnie powyginanych drzew, olbrzymich kamieni, energetycznych zapadlisk, mrocznych moczarów czy też porośniętych drzewami kurhanów. Wielu twierdzi, że to jedna z najpiękniejszych puszcz. Na obszarze nadleśnictwa grupują się różne formy ochrony przyrody i krajobrazu – od obszaru chronionego krajobrazu, poprzez obiekty rezerwatowe, pomniki przyrody, użytki ekologiczne, stanowiska dokumentacyjne, po ochronę gatunkową roślin i zwierząt. Cała Puszcza Białowieska stanowi Miejsce Światowego Dziedzictwa UNESCO.

Mapy są dostępne razem z gazetą. Co ważne, nie zmienia się cena dziennika. Warto je mieć.

Kolejnej mapy szukajcie na półkach sklepowych i w kioskach, razem z „Gazetą Współczesną" już w poniedziałek, 2 czerwca.

(UK)

Promocja

GAZETA WSPÓŁCZESNA
WWW.WSPOLCZESNA.PL

PUSZCZE PODLASIA - KOLEKCJA 20 MAP

OD PONIEDZIAŁKU DO CZWARTKU
TYLKO W GAZECIE WSPÓŁCZESNEJ
KOLEKCJA 20 MAP PUSZCZ: AUGUSTOWSKIEJ, BIAŁOWIESKIEJ I KNYSZYŃSKIEJ.

następna mapa 2.VI



Na mapach znajdziesz m.in.:

- szlaki turystyczne: wodne, piesze i rowerowe
- tereny rekreacyjne: pola biwakowe, parkingi, noclegi
- opisy najciekawszych miejsc wraz ze zdjęciami

Dokładna skala – 1:50 000, wygodny format.

Kolekcja w cenie gazety!

Kolekcja przygotowana przez Regionalną Dyrekcję Lasów Państwowych w Białymstoku we współpracy z nadleśnictwami.

Rosyjscy separatyści wypuścili polskiego księdza. Po negocjacjach

Ukraina

– Polski obywatel, który został porwany we wtorek w Doniecku jest wolny, czuje się dobrze, znajduje się pod opieką polskich dyplomatów – powiedział rzecznik MSZ Marcin Wojciechowski w środę na konferencji prasowej.

Tym polskim obywatelem jest ksiądz Paweł Witek, którego uwolnili prorosyjscy separatyści. Negocjacje w sprawie uwolnienia duchownego prowadzili przedstawiciele Kościoła i służb konsularnych.

Rozmowy z separatystami prowadził m.in. biskup pomocniczy diecezji charkowsko-zaporoskiej Kościoła katolickiego na Ukrainie Jan Sobiło.

– Ten ksiądz znajduje się w Doniecku tymczasowo. Przyjechał z Kazachstanu, gdzie pracuje, do swych braci chrystusowców, do których należy – relacjonował przed uwolnieniem księdza biskup Sobiło.

Duchowny zaginął we wtorek około południa. Jego znajomi napisali na Facebooku, że miał wziąć udział w nabożeństwie ekumenicznym na placu Konstytucji w Doniecku, gdzie codziennie odbywa się modlitwa o pokój na Ukrainie, jednak nie pojawił się tam. **(PAP)**

24 GODZINY

MEDIA/USA

Merkel wciąż na czele

Kanclerz Niemiec Angela Merkel kolejny, czwarty raz znalazła się na czele listy 100 najbardziej wpływowych kobiet świata, jaką corocznie publikuje amerykański magazyn „Forbes".
Kolejne miejsca na liście zajęły: szefowa Rezerwy Federalnej (banku centralnego USA) Janet Yellen, znana z działalności dobroczynnej małżonka właściciela firmy Microsoft Melinda Gates oraz prezydent Brazylii Dilma Rousseff. **(PAP)**

PRAWO/WARSZAWA

Biegli o zegarku Nowaka

W sprawie oświadczeń majątkowych posła Sławomira Nowaka sąd przesłuchał dwóch biegłych. Jeden z nich, zegarmistrz i rzeczoznawca jubilerski, stwierdził, że zegarek byłego ministra był wart 10-12 tys. zł. Jak powiedział szwajcarski zegarek Nowaka był „sponiewierany" – miał skrócony pasek, koperta i szkiełko były porysowane. Rzeczoznawca zdziwił się, że inny biegły wycenił zegarek na 17 tys. zł.
(PAP)

PRAWO/MAŁOPOLSKA

Fałszywy celnik

32-latek, podając się za agenta celnego, zatrudnił dwóch pracowników, którzy nieświadomi oszustwa zarekwirowali 10 automatów do gry. Mężczyzna dostarczył im fałszywe legitymacje, podrobione upoważnienia do przeprowadzenia kontroli i zlecił skontrolowanie placówek handlowych, w których znajdowały się maszyny do gier hazardowych. Zatrzymali go nowosądeccy policjanci. Przyznał się do zarzucanych mu czynów. **(PAP)**

ODJAZDOWY BIBLIOTEKARZ TAKŻE W BIAŁYMSTOKU

„Odjazdowy Bibliotekarz" to ogólnopolska akcja społeczna, która po raz pierwszy odbędzie się także w Białymstoku. Jest to rajd rowerowy integrujący środowisko czytelnicze, promujący biblioteki i czytelnictwo. W rajdzie mogą wziąć udział nie tylko bibliotekarze, ale i czytelnicy, miłośnicy książki i oczywiście rowerów. Celem przedsięwzięcia jest promowanie czytelnictwa, pokazanie niestereotypowego wizerunku biblioteki i bibliotekarza oraz integracja osób czytających. W czasie rajdu chcemy propagować również aktywne spędzanie czasu na rowerze. Nie zabraknie też dodatkowych atrakcji: dla strudzonych rowerzystów ognisko, uczta dla ducha i ciała, gry i zabawy.

Akcja odbędzie się w najbliższą sobotę, 31 maja. Rajd rozpocznie się o godz. 10 na terenie kampusu Politechniki Białostockiej przy ul. Zwierzynieckiej. Dalej pobiegnie przez Kleosin (przystanek o godz. 11.30 przy Bibliotece Publicznej), a zakończy o godz. 12.30 w Zaścianku Podlaskim w Skrybiczach.

Uczestnictwo w tym wydarzeniu dzięki wsparciu sponsorów jest bezpłatne. Nie ma limitu wieku, a z zaproszenia może skorzystać każdy zainteresowany białostoczanin. Organizatorem akcji jest grupa koordynująca składająca się z przedstawicieli Książnicy Podlaskiej, Biblioteki Uniwersyteckiej w Białymstoku oraz Biblioteki Politechniki Białostockiej.

(AK)



Uczniowie polecają dobre książki

Czytam, więc wiem. Sprawdźcie co ciekawego wyczytali uczniowie z Suchowoli, Szumowa, Jeleniewa i Białegostoku

Jan Brzechwa „Akademia Pana Kleksa"

Aleksandra Kondracka
Zespół Szkół w Jeleniewie

Książka godna przeczytania to „Akademia Pana Kleksa". Jest dla młodzieży szkolnej. Była to również lektura naszych rodziców, do której wracam często w rozmowach z moją mamą.

Głównym bohaterem tej powieści jest Adam Niezgódka – uczeń Pana Kleksa. W akademii mogli uczyć się tylko chłopcy, których imiona zaczynały się na literę A. Pan Kleks był dziwakiem. Nosił doczepiane piegi, jadł pigułki na porost włosów i jego włosy były kolorowe jak tęcza. Sny swoich podopiecznych oglądał za pomocą magicznych lusterek. Gdy sen któregoś z uczniów był straszny lub zły, Pan Kleks sprawiał, że stawał się on przyjemniejszy i wesoły.

Najbardziej podobał mi się moment, w którym Adaś poleciał do Psiego raju, ponieważ kocham zwierzęta i ta scenka była bardzo wesoła. Jedyną rzeczą, która nie podobała mi się w tej krainie, były kary, które różni chłopcy otrzymywali za torturowanie psów. Książka zaskoczyła mnie gdy Pan Kleks wysłał swoje trzecie oko na Księżyc. Nie sądziłam, że jest zdolny do takich rzeczy.

Polecam tę książkę wszystkim dzieciom, które chcą przeżyć prawdziwą przygodę. Lektura jest ciekawie napisana, a czytając ją czujemy się jak bohaterowie. Opis miejsc i przyrody świadczy o profesjonalizmie autora. Opowiadanie wydało wydawnictwo, które cieszy się dobrą opinią wśród krytyków literackich. Wzrok przykuwa strona tytułowa, opracowana przez znanego rysownika.

Grzegorz Kasdepke „Ostrożnie..."

Oliwia Jarmołowska
Szkoła Podstawowa w Suchowoli

Ostatnio przeczytałam książkę Grzegorza Kasdepke „Ostrożnie". Jest to zbiorek opowiadań, których bohaterem jest kilkuletni chłopiec Dominik. Autor opisuje najprzeróżniejsze zdarzenia, jakie mogą nam się przytrafić na co dzień w domu – stąd ten tytuł. Każde opowiadanie jest właściwie jakimś pouczeniem, przestrogą, wskazówką, jak można się bawić, a jak nie, aby nie stało się nam nic złego i aby uniknąć wypadków.

A więc dowiadujemy się, że nie wolno dotykać rozgrzanego piekarnika, wkładać do nosa i uszu różnych przedmiotów, jeść nieświeżych produktów, suszyć włosów w wannie, nikomu nie otwierać drzwi, kiedy zostajemy sami w domu.

Książka jest napisana w bardzo humorystyczny sposób, a kolorowe ilustracje dodają jej uroku. Polecam do przeczytania wszystkim dzieciom w moim wieku, ale też młodszym, naprawdę warto.

Adam Mickiewicz „Dziady"

Zuzanna Żebrowska
Gimnazjum w Szumowie

Ostatnio przeczytałam dramat Adama Mickiewicza pt. „Dziady" (część II). To nasza obowiązkowa lektura szkolna. Utwór przedstawia obrzędy wywoływania duchów w noc zaduszną w kaplicy cmentarnej, które miały pomóc błąkającym się duszom zaznać spokoju.

Obrzędy prowadzi Guślarz, a towarzyszy mu chór okolicznych wieśniaków i wieśniaczek. Podczas tej ceremonii przywołano cztery duchy: dwa aniołki – Józia i Rózię, Widmo złego pana oraz młodą pasterkę Zosię. Każdy z nich opowiadał o swoim losie i swoich potrzebach.

Następnie Guślarz odpędzał je z powrotem. Kiedy obrzęd dobiegał końca, bo zaczynało już świtać, niespodziewanie ukazał się niewywołany duch. Widmo, z raną na sercu, podeszło do jednej z wieśniaczek. Nie reagowało na zaklinanie Guślarza, więc ten kazał wyprowadzić dziewczynę z kaplicy. Wtedy duch podążył za nią…

Utwór Adama Mickiewicza nie należy do łatwych w zrozumieniu, więc musiałam przeczytać go kilka razy. Jego treści są bardzo pouczające. Postępowanie ludzi (opowiedziane przez duchy) staje się przestrogą dla czytelnika przed popełnianiem błędów życiowych. Autor nakazuje dostrzegać drugiego człowieka i służyć mu pomocą w razie potrzeby.

Haruki Murakami „O czym mówię, kiedy mówię o..."

Aleksandra Sidoruk
Publiczne Gimnazjum nr 19 w Białymstoku

Główną tematyką książki „O czym mówię, kiedy mówię o bieganiu" jest życie autora i sposób, w jaki bieganie stało się jego pasją i codziennością. Książka zawiera wiele przemyśleń i mądrości życiowych pisarza, autor przytacza liczne cytaty.

Głównym bohaterem jest wcześniej wspomniany autor, który po sprzedaniu swojego baru rozpoczyna karierę pisarza. Obawiając się utraty formy fizycznej, postanawia zacząć biegać, a z czasem brać udział w maratonach. W książce opisany jest czterdziestomiesięczny okres przygotowań – treningów do udziału w Maratonie Nowojorskim, który jest głównym celem autora. Utwór jest napisany w formie pamiętnika, dziennika. Murakami pokazuje czytelnikom, jaki wpływ na codzienne życie człowieka ma bieganie. Jednym z ciekawszych wydarzeń jest udział autora w ultramaratonie, którego celem było przebiegnięcie stu kilometrów.

Podczas czytania tej właśnie książki wiele satysfakcji daje obserwowanie zmagań autora z ciężkimi, codziennymi treningami. Jest to bardzo interesująca książka, ponieważ przedstawia emocje i przeżycia, jakie towarzyszą biegaczowi podczas zawodów, a także w codziennym życiu.

Haruki Murakami pisze w sposób skłaniający do refleksji, co sprawia, że jego sposób pisania wciąga czytelnika. Polecam to dzieło osobom, które interesują się bieganiem, ale jestem przekonana, że innym czytelnikom ta książka również przypadnie do gustu.

Charles Dickens „Opowieść wigilijna"

Karolina Milewska
Szkoła Podstawowa w Suchowoli

Uważam, że „Opowieść wigilijna" to książka ponadczasowa, fascynująca, dająca dużo do myślenia i młodzieży, i dorosłym.

Opowiada ona o przemianie złego człowieka, znanego ze swego skąpstwa i braku dobroci w jego sercu dla bliźnich. Za najciekawsze wydarzenie uważam spotkanie głównego bohatera Ebenezera Scrooge'a z duchem w przeddzień świąt Bożego Narodzenia. Była to ciemna zjawa, duch, który pokazał mu biedną rodzinę Boba Crachita. Było tam puste miejsce przy stole, była też trumna, a za nią jego siostrzeniec Fred. Ten widok odmienił serce starego człowieka. Zrobiło mu się żal. Postanowił zmienić swoje życie, zaczął pomagać potrzebującym.

Książkę można przeczytać nie tylko przed świętami, a co najważniejsze trzeba odmieniać swoje zachowania wobec tych, którzy są obok nas. Trzeba stawać się lepszymi.

Astrid Lindgren „Dzieci z Bullerbyn"

Gabriela Masłowska
Szkoła Podstawowa w Suchowoli

Wypożyczyłam ze szkolnej biblioteki powieść „Dzieci z Bullerbyn". Opowiada o szóstce dzieci: mieszkańcach malutkiej wioski Bullerbyn (co po polsku oznacza Hałasowo). To Olle, Lasse, Bosse, Britta, Anna i Lisa.

Mieszkają w sąsiednich zagrodach, chodzą do jednej szkoły, bawią się i przeżywają wspólne przygody. Dzięki swojej pomysłowości i wyobraźni urządzają fajne zabawy, m.in. wspinają się po górach, polują na dzikie bawoły, są łyżwiarzami, zakładają „wiśniową spółdzielnię", jeżdżą na wozie z sianem, łowią raki, budują chatkę na pastwisku. Nie sposób wymienić tych wspaniałych przygód, jakie są udziałem dzieci z Bullerbyn. Czasem próbowaliśmy z moim rodzeństwem i sąsiadami ich naśladować, ale niestety, nigdy nie było tak fajnie jak w Bullerbyn.

Bardzo spodobała mi się ta książka, polecam ją młodszym, a nawet starszym czytelnikom. Pani bibliotekarka powiedziała, że do tej książki wraca się nawet w dorosłym życiu przez wiele lat. Chciałabym żyć tak jak dzieci z Bullerbyn, mimo że nie miały one Internetu, samochodów, telefonów ani telewizji.

Jest to książka ponadczasowa. Pokazuje, jak ważna jest przyjaźń i to, że dzieciństwo to wielka frajda, która zdarza się tylko raz w życiu.

Reklama

Rogowski
DEVELOPMENT

Mieszkanie
dla Młodych

Moje pierwsze mieszkanie...
Kiedyś trzeba się usamodzielnić;)



Dział Sprzedaży:
Białystok, ul. Legionowa 28/202,
tel.: (85) 749 99 09
mieszkania@rogowskidevelopment.pl
www.rogowski.com.pl

Dobry adres
Apartamenty Tysiąclecia

- bliskość centrum
- sieć komunikacji
- tereny rekreacyjne



Plan dotyczy mieszkania nr 46
Białystok, Apartamenty Tysiąclecia III



Białystok, Apartamenty Tysiąclecia I



Białystok, Apartamenty Tysiąclecia II

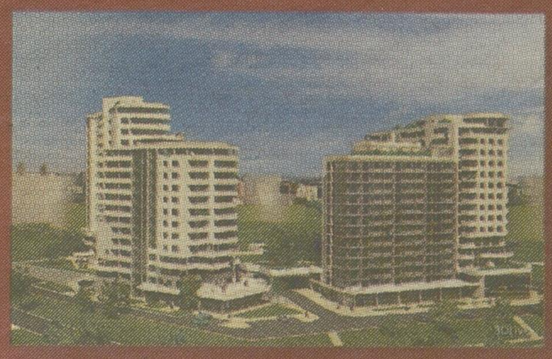

Białystok, Apartamenty Tysiąclecia III

Powoli, ale systematycznie rozwijali swoje gospodarstwo. Twierdzą, że po integracji z Unią Europejską gospodaruje się dużo łatwiej

Prezentacje

Elżbieta i Mariusz Bielscy prowadzą gospodarstwo od 1996 roku.

– Ale mąż pomagał w nim od dawna – dodaje rolniczka z Zawad.

Rolnicy przyznają, że od czasu, kiedy przejęli gospodarstwo, wiele się w nim zmieniło.

– Budynki były nieciekawe, podwórko wyglądało zupełnie inaczej, a w gospodarstwie utrzymywanych było 5-8 krów – opowiada pani Elżbieta.

Młodzi gospodarze starali się stopniowo zwiększać stado krów. Dysponowali wówczas dojarkami i niezbędnymi maszynami, ale nie były to takie sprzęty jakich używają dzisiaj .

Park maszynowy wymienili dzięki unijnym funduszom. Nie udało im się skorzystać z SAPARD-u (wniosek został odrzucony), ale wsparcie z PROW-u wykorzystali właśnie na zakup maszyn.

– W sumie było to aż osiem różnych sprzętów – tłumaczy pan Mariusz. – Oprócz ciągnika marki Zetor . m.in. roztrzęsacz obornika, dojarka przewodowa, pługi, agregat, kosiarka.

Dlatego też Bielscy zachęcają wszystkich rolników do tego, by korzystać z unijnych funduszy, kiedy ruszy nowy nabór. Choć, jak mówią, musieli długo czekać na rozpatrzenie wniosku, a wcześniej zgromadzić wiele dokumentów, opłacało się.

Dzisiaj rolnicy z Zawad mają 31 krów dojnych, mleko sprzedają do SM Mlekpol. Są zadowoleni z obranego kierunku produkcji. Twierdzą, że teraz czasy są dobre dla producentów mleka. Mogą oni liczyć na przyzwoite pieniądze za dostarczony do mleczarni surowiec. Obawiają się jednak, że może się to zmienić po zniesieniu kwot mlecznych. I choć w tym roku przekroczyli swój mleczny limit o 20 tys. kg, to na system kwotowania nie narzekają.



FOT. B. KOCIAKOWSKA

Elżbieta i Mariusz Bielscy produkują w ciągu roku 169 tys. l mleka

Elżbieta i Mariusz Bielscy nie powiedzieli jeszcze ostatniego słowa. Zamierzają dokupić maszyn, może też zwiększyć produkcję mleka. To czy zwiększą produkcje gospodarstwa będzie zależało przede wszystkim od decyzji syna.

Rolnicy z Zawad opowiadają, że rozwijali swoje gospodarstwo systematycznie.

– Jeśli tylko mieliśmy jakieś fundusze, wkładaliśmy je w gospodarstwo – mówi pani Elżbieta.

Twierdzą, że po integracji jest dużo łatwiej.

– Minusów praktycznie nie zauważamy – dodaje pan Mariusz.

(koci)

Postawił na mleko i dobrze na tym wyszedł, a dzięki funduszom unijnym zmodernizował gospodarstwo – jest nowoczesne i estetyczne

Prezentacje

Jerzy Kolosa ze wsi Koziniec przejmował (w 1994 r.) po rodzicach gospodarstwo wielokierunkowe. Były to 24 hektary ziemi, hodowane były krowy, byki i trzoda chlewna.

– Nie od razu postawiliśmy na mleko – tłumaczy. – W 1998 r. wiodącym kierunkiem była produkcja trzody chlewnej. Mieliśmy 25 macior i odchowywaliśmy od nich wszystkie prosięta.

Jednak produkcja trzody charakteryzuje się dużą huśtawką cenową. Przyszły dwa chude lata i rolnik doszedł do wniosku, że długo tak nie pociągnie. Postawił wówczas na mleko.



FOT. B. KOCIAKOWSKA

Gospodarstwo i podwórko Jerzego Kolosy są zadbane, estetyczne. Rolnik stawia też na ekologię – zamontował kolektory słoneczne

Zaczynał od niewielkiego stada – 12 krów, ale szybko zaczął je powiększać. Zmodernizował pomieszczenia po trzodzie i tam odchowywał cielęta. Stodołę przerobił na oborę (z halą udojową typu rybia ość 1x6). Wkrótce musiał ją zmodernizować (powstała hala udojowa 2x6 z pełną komputeryzacją, pomiarem mleka i komputerowym zdejmowaniem strzyków udojowych).

Teraz stado w gospodarstwie Jerzego Kolosy liczy 65 krów. W minionym roku rolnik sprzedał 364 tys. l. mleka. Gospodaruje na 57 ha gruntów własnych i 60 ha dzierżaw. W tym roku sprzedaż mleka powinna wynieść 450 tys. litrów.

Na początku krowy trzymane były na głębokiej ściółce. Jednak ten system się nie sprawdzał ze względu na trudności z pozyskaniem słomy. Dlatego pan Jerzy zdecydował się na modernizację obiektu – teraz w płytkiej naściołowej oborze znajdują się maty, a na nich słoma. Zainstalowane są dwie Delty, które spychają obornik.

– Po modernizacji krowy są czystsze i znacznie zdrowsze – podkreśla Jerzy Kolosa.

Rolnik bardzo chwali też rozwiązanie jakim są stacje paszowe zadające granulat dla poszczególnych grup krów.

W rozwoju gospodarstwa duże znaczenie odegrały fundusze unijne. Jerzy Kolosa był w gronie tych, którzy przecierali szlaki – korzystał już z SAPARD-u. W powiecie monieckim było tylko 13 takich rolników .

Później udało mu się pozyskać fundusze z SPO – i to aż 300 tys. zł, czyli wykorzystać cały limit. Za pieniądze te kupił jałowice i maszyny (ciągnik, belarkę, paszowóz). Korzystał też z PROW-u.

(koci)

Rozwinął produkcję, bo we wsi zlikwidowano punkt skupu mleka. Produkuje coraz więcej i znacznie przekroczył swoją kwotę mleczną.

Prezentacje

Kiedy Zdzisław Kapica, rolnik ze wsi Zawady, w 1996 r. przejął gospodarstwo od rodziców, miał do dyspozycji tylko starą „trzydziestkę", osiem krów i dziesięć hektarów ziemi. Brakowało potrzebnych maszyn.

– Jeździłem do pracy do Belgii – opowiada gospodarz. – A co zarobiłem, inwestowałem w gospodarstwo. Kupiłem lepszy ciągnik i potrzebne maszyny.

Dzisiaj Zdzisław Kapica gospodaruje na 29 ha (14 ha to grunty własne, a resztę stanowią dzierżawy). Ma 25 krów dojnych, a łącznie z młodzieżą stado liczy 50 sztuk.

Jak mówi, motywacją do zwiększenia produkcji i rozwoju gospodarstwa była likwidacja funkcjonującego we wsi punktu skupu mleka. Trzeba się było wówczas przygotować do tzw. odbioru indywidualnego – m.in. przerobić oborę, zainstalować dojarkę przewodową. No i – przede wszystkim – należało zwiększyć produkcję mleka.

– By do gospodarstwa mógł przyjechać samochód po mleko, trzeba było w ciągu dwóch dni wyprodukować 300 litrów – opowiada rolnik.

Później produkcja mleka wzrosła i ciągle rośnie. Gospodarzowi brakuje już mlecznego limitu, choć co roku otrzymywał dodatkowe kwoty z krajowej rezerwy mlecznej. W tym roku pomimo tego, że dokupił 30 tys. kg dodatkowej kwoty, to i tak przekroczył swój mleczny limit o 40 tys. kg. Będzie musiał zapłacić z tego tytułu sporą karę.

Czy zatem z niecierpliwością czeka na zniesienie kwot mlecznych?

– Trudno ocenić czy będzie lepiej, czy gorzej – mówi. – Wszyscy obawiają się spadku cen mleka. A jak będzie w rzeczywistości, już niedługo się o tym przekonamy.

Zdzisław Kapica nie korzystał z unijnych programów (nie udało mu się), ale planuje, by przy kolejnym rozdaniu pozyskać fundusze na utwardzenie podwórka. Chciałby wyłożyć je polbrukiem. Innych potrzeb nie ma.

– Niezbędne maszyny mam, bo kupiłem je za własne fundusze – opowiada. – Musiałem przez to wybrać sprzęty używane, ale nie narzekam, bo sprawują się dobrze.

Rolnik z Zawad uważa, że teraz jest łatwiej prowadzić gospodarstwo niż przed integracją.

– Przede wszystkim jest łatwiejszy dostęp do wszystkich materiałów, maszyn, środków produkcji – zauważa. – Duży zastrzyk finansowy stanowią też dopłaty bezpośrednie. Można przeznaczyć je np. na zakup nawozów czy ropy, które przecież nie są tanie.

(koci)



FOT. B. KOCIAKOWSKA

Zdzisław Kapica ma wszystkie niezbędne sprzęty. Planuje ubiegać się o fundusze unijne na utwardzenie podwórza.

Oni ciągle mają najwięcej głosów

Plebiscyty. Na pozycji liderów zmian nie widać, ale w plebiscycie „Nasz sołtys" na trzecie miejsce awansowała Halina Kietlińska.

Barbara Kociakowska
barbara.kociakowska@mediaregionalne.pl

Grażyna Putkowska, rolniczka ze wsi Rotki, liderka plebiscytu „Rolnik roku 2014", wczoraj (kiedy zamykaliśmy kolumnę) miała 28 proc. wszystkich głosów. Tuż za nią była Elżbieta Bielska z Zawad (26 proc. głosów). Natomiast na trzecim miejscu uplasował się Karol Chandoszko (8 proc. wszystkich głosów) z miejscowości Supienie (gm. Filipów).

Natomiast w plebiscycie „Nasz sołtys" prowadził ciągle Jan Cieluszecki, sołtys Lewkowa Nowego (21 proc. wszystkich głosów). Drugie miejsce zajmowała Barbara Grabowska, sołtys podbiałostockich Ignatek (19 proc. głosów), a trzecie Halina Kietlińska, sołtys miejscowości Wojny Szuby Szlacheckie.

Przypomnijmy, że Grażyna Putkowska prowadzi wraz z mężem gospodarstwo o powierzchni 43 hektarów. Zajmują się produkcją mleka. Ich stado liczy 40 krów dojnych, a wraz z młodzieżą 55 sztuk. Średnia roczna wydajność od krowy wynosi 8,5 tys. litrów. Poza tym nasza liderka od dwóch lat prowadzi własną działalność produkcyjną – wytwarza tradycyjne wędliny i sery.



FOT. ARCHIWUM

Grażyna Putkowska

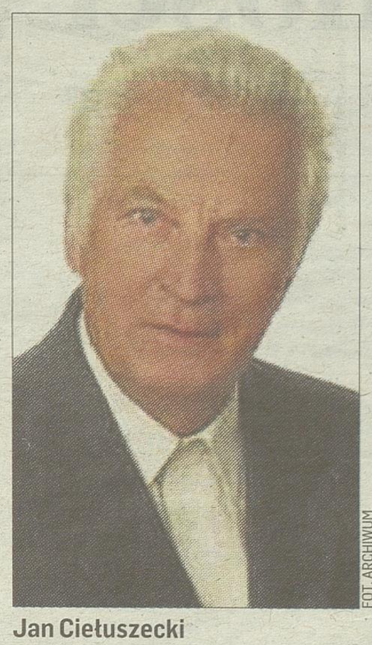

FOT. ARCHIWUM

Jan Cieluszecki

Natomiast Jan Cieluszecki funkcję sołtysa sprawuje pierwszą kadencję. Twierdzi, że jego największą zaletą jest wytrwałość w dążeniu do celu. W ciągu tych niespełna czterech lat dbał o bieżące naprawy dróg gruntowych. Za jego kadencji powstała też wiata na przystanku w Lewkowie Nowym oraz dwie stylowe tablice ogłoszeń.

Warto zagłosować

Ciągle czekamy na Państwa głosy – można je oddawać jeszcze do 17 czerwca. Warto poprzeć swoich faworytów. Głosować można na dwa sposoby: sms-em i kuponem. Jeśli głosujecie sms-em, w jego treści należy wpisać rolnik lub sołtys, w zależności od tego, w jakim plebiscycie głosujemy, postawić kropkę, wpisać numer kandydata i wysłać sms-a pod numer 72069. Na przykład rolnik.xx lub sołtys.xx (gdzie xx jest numerem kandydata). Opłata za sms wynosi 2,46 zł z VAT.

Numery poszczególnych kandydatów można znaleźć na stronie internetowej Gazety Współczesnej www.wspolczesna.pl w zakładce „Rolnik i sołtys roku 2014".

Tam też na bieżąco możemy śledzić wyniki obydwu plebiscytów – sprawdzać ile głosów mają poszczególni kandydaci. Głosy podajemy w procentach.

Warto też śledzić wtorkowe, czwartkowe i piątkowe wydania „Gazety Współczesnej". Znajdują się w nich aż dwie kolumny poświęcone plebiscytom. Na jednej kolumnie zamieszczamy relację z głosowania, prezentujemy liderów. Natomiast na drugiej zamieszczamy relację z wizyt w gospodarstwach biorących udział w plebiscycie rolników. Ciągle odwiedzamy gospodarstwa kandydatów do tytułu „Rolnik roku 2014", a później piszemy o tym jak rolnicy je rozwijali, jak dzisiaj wygląda praca w nich.

Nagrody czekają

Zwycięzców plebiscytów uroczyście ogłosimy podczas Wystawy Zwierząt Hodowlanych w Szepietowie. Najlepsi mogą liczyć na wartościowe nagrody ufundowane przez partnerów plebiscytów. Zwycięzca plebiscytu „Rolnik roku" otrzyma kosiarkę John Deere X155R o wartości 15 999 zł, ufundowaną przez firmę Contractus. „Rolnik roku 2014" otrzyma też nagrodę specjalną, ufundowana przez PHU „OPTIMA" Paweł Wyszyński. Będzie to będzie zestaw solarny (dwa kolektory MEMBRO FK 2.5, zbiornik 300l), służący do przygotowania ciepłej wody użytkowej przy zastosowaniu energii słonecznej. Całkowity koszt nagrody to 15 tys. zł.

Nasi partnerzy ufundowali też: kosiarkę bębnową Z 010 o wartości 7 380 zł (fundatorem jest firma SaMASZ); bon na zakup blachy do pokrycia dachu o wartości 5 tys. zł brutto (fundatorem jest firma Hanbud) oraz siatkę do belowania Extra Strong, 10 rolek o wartości 4305 zł (fundatorem jest firma Wald-Gold).

Natomiast najlepszy sołtys otrzyma pług PSV-181 o wartości 8 241 zł (ufundowany przez firmę SaMASZ). ●

Partnerzy

Patroni honorowi

Marszałek Województwa Podlaskiego

Wojewoda Podlaski

Podlaska Izba Rolnicza

Patron medialny

Polskie Radio Białystok

Nasz SOŁTYS

Kandydat do plebiscytu „Nasz Sołtys"

Imię i nazwisko kandydata:

Numer kandydata:

Podpis osoby głosującej:

ROLNIK ROKU 2014

Kandydat do plebiscytu „Rolnik Roku"

Imię i nazwisko kandydata:

Numer kandydata:

Podpis osoby głosującej:



FOT. ARCHIWUM

Taką kosiarkę (John Deere X155R o wartości 15999 zł) otrzyma najlepszy rolnik. Kosiarka została ufundowana przez firmę Contractus.



FOT. ARCHIWUM

Nagroda dla najlepszego sołtysa – pług PSV-181 o wartości 8241 zł został ufundowany przez białostocką firmę SaMASZ

To lokalni liderzy uczą nas odpowiedzialności

Nasz ranking. Dziś poznamy laureatów 5. edycji biznesowego konkursu „Superfimy 2014"

Wojciech Jarmołowicz
wojciech.jarmolowicz@mediaregionalne.pl



Dr Bolesław Rok, dyrektor Centrum Etyki Biznesu i Innowacji Społecznych Akademii Leona Koźmińskiego wystąpi dziś w czasie gali „Superfirm 2014"

By zmieniać biznes na bardziej odpowiedzialny, potrzebujemy liderów. – Ale ja bym się nie ograniczał tylko do ludzi biznesu. To także liderzy społeczni, którzy np. zakładają stowarzyszenia branżowe. Czasem się okazuje, że na poziomie lokalnym można skuteczniej rozmawiać wówczas z urzędem miasta o niezbędnych inwestycjach czy warunkach przetargów – mówi dr Bolesław Rok z Akademii Leona Koźmińskiego, który dziś będzie gościem specjalnym gali podsumowującej 5. edycję naszego rankingu „Superfirmy". – Bo wciąż musimy się cywilizować, musi się zmienić nasza świadomość, musimy być bardziej aktywni jako obywatele.

Dobra komunikacja z załogą, współdziałanie ze społecznością lokalną, dbanie o ochronę środowiska, etyka w prowadzeniu biznesu to – według nowych standardów biznesowych – klucz do osiągania sukcesów rynkowych.

Dlatego też konsekwentnie przeprowadzamy nasz ranking, stawiając dodatkowo na jego unikatowość, jaką jest lokalność – żadna ze znanych nam gazet, rozgłośni radiowych czy telewizyjnych nie robi tego rodzaju zestawień na poziomie powiatów.

W tym roku w naszym rankingu zdecydowało się wystartować 39 firm – to o 10 więcej niż przed rokiem. To zdecydowanie liderzy zmian w lokalnych środowiskach. Są przedstawiciele niemal wszystkich powiatów, najwięcej zgłoszeń otrzymaliśmy – co jest zrozumiałe – z miasta Białegostoku. Stało się niemal tradycją, że najwięcej zgłoszeń jest od spółdzielców.

W tym roku prócz wyróżnień na poziomie powiatów – trzeba było jednak otrzymać określoną liczbę punktów – kapituła postanowiła przyznać nagrody specjalne.

Dziś także w czasie gali Wojewódzki Urząd Pracy w Białymstoku nagrodzi tytułem „Kapitalny przedsiębiorca" tych, którzy w swojej działalności kierują się zasadami społecznej odpowiedzialności biznesu oraz na poziomie powiatów najlepiej wykorzystują fundusze w ramach Programu Operacyjnego Kapitał Ludzki.

Patronaty medialne nad naszym rankingiem sprawują: Polskie Radio Białystok SA oraz TVP Białystok.

Organizatorzy: Gazeta Współczesna, Wyższa Szkoła Ekonomiczna w Białymstoku

Współorganizator: Urząd Marszałkowski Województwa Podlaskiego

„Superfirmy" współfinansowane ze środków Unii Europejskiej w ramach Europejskiego Funduszu Społecznego

Ruszyła produkcja konstrukcji spalarni

Firma

Promostal z Czarnej Białostockiej wykona i zmontuje konstrukcję wspierającą urządzeń technologicznych Zakładu Unieszkodliwiania Odpadów Komunalnych w Białymstoku.

Instalacja przygotowywana w Promostalu waży blisko 600 ton. Wartość kontraktu podpisanego przez firmę z generalnym wykonawcą – konsorcjum Budimeksu, CESPA (Hiszpania) i Keppel Seghers (Belgia) – to 5 mln zł.

– Przedmiotem umowy jest prefabrykacja, dostawa i montaż stalowej konstrukcji wsporczej wraz z platformami roboczymi pod urządzenia do utylizacji odpadów komunalnych: kocioł, system oczyszczania spalin i odzyskiwania popiołu – mówi Grzegorz Polak, prokurent Promostalu.

W ostatnich dniach spółka rozpoczęła obróbkę zamówionych elementów konstrukcji, a prace montażowe na placu budowy rozpoczną się w lipcu. Całość robót konstrukcyjnych będzie zakończona na początku listopada br.

– Robiliśmy konstrukcję stalową wraz z montażem analogicznego zakładu w Tczewie i w Siedliskach k/Ełku, ale to były inne konstrukcje i inne technologie utylizacji odpadów. W tym wypadku jest to spalarnia. To spory kontrakt, ale nie jest to dla nas szczególne wyzwanie – zapewnia Grzegorz Polak. – Jesteśmy przygotowani do wytwarzania tego typu konstrukcji. **(peż)**

Przed finałem uczą się, jak prowadzić biznes

Konkurs

Dziś finaliści Akademickiego Konkursu Przedsiębiorczości „Mój Pomysł Mój Biznes" kończą szkolenie prowadzone przez Podlaską Fundację Rozwoju Regionalnego. Jest to m.in. przygotowanie do wystąpienia przed kapitułą konkursu, złożoną z naukowców, znanych przedsiębiorców, przedstawicieli mediów. A jest o co walczyć – główna nagroda to 50 tysięcy złotych. Oprócz tego do wygrania są: komputer (od AC SA za najbardziej innowacyjny pomysł), tablety, notebooki.

Partnerem Generalnym, Fundatorem nagrody głównej w konkursie – 50 tysięcy złotych – jest Urząd Marszałkowski Województwa Podlaskiego – Instytucja Zarządzająca Regionalnym Programem Operacyjnym Województwa Podlaskiego na lata 2007-2013. **(AA)**

Promotech KM w Łapach będzie miał nową siedzibę

Inwestycje

Promotech Białystok, spółka matka przedsiębiorstwa w Łapach, przenosi swój oddział na nową działkę przy ul. Harcerskiej. Zakup tego terenu ma być sfinalizowany do końca czerwca.

– Inwestycja będzie polegała na wybudowaniu zakładu produkcyjnego z częścią produkcyjną i socjalno-biurową o łącznej powierzchni około 5300 mkw. wraz z przynależną infrastrukturą – mówi Karol Zadykowicz, prezes Promotechu KM. – Realizacja inwestycji będzie podzielona na dwa etapy ze względu na bieżące potrzeby przedsiębiorstwa oraz możliwości finansowania. Budowa rozpocznie się jeszcze w tym roku, a zakończona będzie w 2015 roku.

Jak podkreśla prezes Promotechu KM, to strategia rozszerzenia produkcji o części do maszyn rolniczych dla zachodnich kontrahentów przyniosła w łapskim oddziale tak dobre rezultaty. W roku 2013, w stosunku do poprzedniego, sprzedaż zakładu wzrosła o blisko 4 proc. – do poziomu 9,2 mln zł. Zysk brutto wyniósł ponad 722 tys. zł, a rentowność brutto – 8,3 proc.



FOT. ARCHIWUM

Specjalnością Promotechu KM jest obróbka metali

Modernizacje przeszedł także Promotech w Białymstoku. Zmodernizowano pomieszczenia w dziale handlowym i część najstarszego budynku firmy. Na przełomie lipca i sierpnia odbędzie się całkowita modernizacja pomieszczeń sanitarnych w szatni męskiej. Od początku roku firma wydała już 2 mln zł na nowe maszyny. **(peż)**

Organizatorzy: kurier Poranny, Wydział Zarządzania Politechniki Białostockiej, Podlaska Fundacja Rozwoju Regionalnego

Partner generalny: Program Regionalny, Unia Europejska

Partnerzy: AC, Promotech, Białystok, Studenckie Forum Business Centre Club, samorząd studentów, WSAP

Patron honorowy: Kuratorium Oświaty w Białymstoku

Patron: rektor

Patroni medialni: teraz białystok, Współczesna, Poranny.pl, Współczesna, platon TV, Strefa Biznesu, Polskie Radio Białystok, TVP Białystok, e-Biuletyn

Reklama 5598514W01a

Aktywuj się zawodowo



Zapraszamy osoby **powyżej 50 roku życia** *(bezrobotnych/ nieaktywnych zawodowo)* mieszkających na terminie **pow. białostockiego lub sokólskiego.**

Weź udział w bezpłatnym projekcie

Oferujemy:
- Warsztaty
- Szkolenie:
-Projektant grafiki stron www
- Staż zawodowy

Zapewniamy:
- zwrot kosztów dojazdów, ciepły posiłek
- stypendia szkoleniowe - **600 zł**
- płatne staże zawodowe - **1200 zł/m-c**

Biuro projektu:
T-Matic Grupa Computer Plus,
Białystok, ul. Malmeda 1,
tel: **85 74 89 155/132**
szkolenia@computerplus.com.pl
www.computerplus.com.pl

Ostatnie wolne miejsca!

Rozpoczęcie zajęć :
początek czerwca 2014

KAPITAŁ LUDZKI NARODOWA STRATEGIA SPÓJNOŚCI
T-Matic computerplus
UNIA EUROPEJSKA EUROPEJSKI FUNDUSZ SPOŁECZNY

Projekt współfinansowany przez Unię Europejską w ramach Europejskiego Funduszu Społecznego

Reklama 6556414W01a

MPO Sp. z o. o. informuję, iż w Białymstoku został uruchomiony Punkt Selektywnej Zbiórki Odpadów Komunalnych (PSZOK) przy ul. 42. Pułku Piechoty 48 tel. 85 676 83 00. Godziny otwarcia oraz szczegółowe zasady funkcjonowania PSZOK określa poniższy regulamin:

§1. Regulamin określa sposób świadczenia usługi **przez Punkt Selektywnego Zbierania Odpadów Komunalnych, zwany dalej PSZOK.**
§2. PSZOK zlokalizowany jest przy ul. 42 Pułku Piechoty 48 w Białymstoku.
§3. Prowadzącym PSZOK jest MPO Sp. z o.o. z siedzibą w Białymstoku przy ul. 42 Pułku Piechoty 48 zgodnie z umową nr 4/ZP/2014 zawartą w dniu 24.03.2014 r. pomiędzy PUHP „LECH" Sp. z o.o. a MPO Sp. z o. o.
§4. PSZOK jest czynny pięć dni w tygodniu, z wyjątkiem świąt i dni wolnych od pracy:
- wtorek- sobota w godz. 6.00 -18.00
§5. W uzasadnionych przypadkach przyjmowanie odpadów może być czasowo wstrzymane.
§6. Właściciele nieruchomości samodzielnie dostarczają do PSZOK selektywnie zebrane odpady komunalne, o których mowa w § 7. Rozładunku dostarczonych odpadów dokonuje osoba obsługująca PSZOK.
§7. W PSZOK zbierane są następujące frakcje odpadów komunalnych, tj:
1) papier i makulatura, w tym odpady opakowaniowe,
2) tworzywa sztuczne, w tym odpady opakowaniowe,
3) szkło, w tym odpady opakowaniowe,
4) metale, w tym odpady opakowaniowe,
5) opakowania wielomateriałowe,
6) odpady komunalne ulegające biodegradacji, w tym odpady opakowaniowe ulegające biodegradacji,
7) przeterminowane leki,
8) chemikalia,
9) zużyte baterie i akumulatory,
10) zużyty sprzęt elektryczny i elektroniczny,
11) meble i inne odpady wielkogabarytowe,
12) zużyte opony,
13) tekstylia i odzież,
14) odpady zielone,
§8. Selektywnie zebrane odpady komunalne wytworzone na terenie gminy Białystok i dostarczane do PSZOK, przyjmowane są nieodpłatnie w każdej ilości.
§9. Odpady dostarczone do PSZOK przyjmowane są:
1) od wytwórcy odpadu komunalnego - po okazaniu dokumentu potwierdzającego jego tożsamość,
2) od osoby trzeciej - po okazaniu dokumentu potwierdzającego jej tożsamość oraz oświadczenia wytwórcy odpadu komunalnego o zleceniu osobie trzeciej dostarczenia tych odpadów do PSZOK.
W obu przypadkach należy udokumentować miejsce (adres) wytworzenia odpadu komunalnego.
§10. Do PSZOK przyjmowane są wyłącznie odpady posegregowane, bez zanieczyszczeń, dostarczone w sposób umożliwiający ich selektywne gromadzenie zgodnie z kategoriami odpadów wymienionymi w § 7, pod skutkiem odmowy przyjęcia.
§11. Do PSZOK nie będą przyjmowane:
1) zmieszane odpady komunalne,
2) odpady budowlane i rozbiórkowe,
3) odpady zawierające azbest,
4) materiały izolacyjne: styropian budowlany, wełna mineralna, papa,
5) szyby samochodowe,
6) szkło zbrojone i hartowane,
7) części samochodowe,
8) odpady **od osób fizycznych** w rodzaju i ilościach wskazujących na pochodzenie z innego źródła niż gospodarstwo domowe,
9) odpady **od przedsiębiorców i instytucji** w rodzaju i ilościach wskazujących na pochodzenie inne niż odpady komunalne.
§12. Przyjęcia dokonuje się po sprawdzeniu rodzaju dostarczonych odpadów oraz ich zgodności z wykazem przyjmowanych aktualnie odpadów.
§13. Nie będą przyjmowane do PSZOK odpady niezidentyfikowane, niewiadomego pochodzenia i składu.
§14. Odpady wymagające opakowania przyjmowane są wyłącznie w szczelnych pojemnikach, zawierających informacje o rodzaju odpadu.
§15. Odpady zielone mogą być dostarczane do PSZOK w workach lub luzem.
§16. Każdorazowe przyjęcie odpadów do PSZOK będzie rejestrowane w systemie komputerowym pod wskazanym adresem zamieszkania. Na żądanie, przekazującemu odpady zostanie wystawiony dokument zawierający dane przekazującego odpady (imię i nazwisko), adres zamieszkania oraz datę przyjęcia, rodzaj i kod odpadu. Dane osobowe będą przechowywane zgodnie z ustawą o ochronie danych osobowych.
§17. Zebrane odpady będą przekazywane podmiotom posiadającym stosowne zezwolenia właści-wego organu, wymagane przepisami prawa.
§18. W PSZOK prowadzony jest rejestr osób dostarczających odpady oraz ewidencja zbieranych i przekazywanych odpadów.
§19. Osoby przebywające na terenie PSZOK obowiązane są do:
1) przestrzegania zaleceń pracowników PSZOK, w szczególności dotyczących miejsc gromadzenia odpadów oraz sposobu poruszania się po terenie PSZOK,
2) zachowania wymogów bezpieczeństwa, w szczególności nieużywania źródeł otwartego ognia.
§20. Regulamin korzystania z PSZOK jest dostępny na stronie internetowej www.lech.net.pl - www.odpady.bialystok.pl oraz www.bialystok.pl.

GAZETA WSPÓŁCZESNA
WWW.WSPOLCZESNA.PL

Promocja

GAZETA WSPÓŁCZESNA poleca



101,30 m²
• słoneczny salon
• 2 łazienki
• 3 sypialnie
• parter
• miejsce na garderobę
• garaż
• bliskość centrum

ul. Kujawska 5A
osiedle Skorupy
Białystok

Mieszkanie dla całej rodziny!



DUŻY METRAŻ
3.690 zł/m²
DUŻY RABAT

Promocyjna cena! Nie zwlekaj! Zadzwoń: 85 748 96 00

REKLAMA 6518114w01a

KAPITAŁ LUDZKI NARODOWA STRATEGIA SPÓJNOŚCI
PARP
UNIA EUROPEJSKA EUROPEJSKI FUNDUSZ SPOŁECZNY

Projekt współfinansowany ze środków Unii Europejskiej w ramach Europejskiego Funduszu Społecznego
„Człowiek – najlepsza inwestycja"

WPROWADŹ SWOJĄ FIRMĘ NA ŚCIEŻKĘ EKOINNOWACJI

O.K. Centrum Języków Obcych Sp. z o.o. zaprasza
PRZEDSIĘBIORCÓW Z CAŁEJ POLSKI do udziału w projekcie:

„Program Rozwoju Kompetencji Proekologicznych w Logistyce"

Celem projektu jest wzrost aktywności proekologicznej PRZEDSIĘBIORSTW SEKTORA MMŚP działających oraz planujących rozpocząć działalność w branży logistycznej na terenie Rzeczypospolitej Polskiej. Projekt przyczyni się do podniesienia wiedzy niezbędnej do wdrożenia rozwiązań proekologicznych pośród przedsiębiorstw sektora MMŚP biorących udział w projekcie

Współczesny Świat stawia przed Firmami coraz większe wyzwania i aby osiągnąć sukces MUSISZ WDRAŻAĆ coraz bardziej innowacyjne usługi.

ZGŁOŚ SIĘ JUŻ DZIŚ!!!
POMOŻEMY CI PRZEPROWADZIĆ **REWOLUCJĘ EKOLOGICZNĄ** W TWOJEJ FIRMIE!!!

W ramach projektu **TWOJA FIRMA** uzyska kompleksową pomoc we wdrożeniu innowacyjnych rozwiązań ekologicznych!



Udział w PROJEKCIE obejmie szczegółową analizę potrzeb szkoleniowych TWOJEGO przedsiębiorstwa.
Po ukończeniu **DORADZTWA: MODUŁ ANALITYCZNY** dowiesz się jakie działania proekologiczne należy podjąć by wyróżnić SWOJĄ FIRMĘ na rynku.
Dzięki udziałowi oddelegowanych przez Ciebie pracowników w **SZKOLENIU SPECJALISTYCZNYM: EKOINNOWACJE**, TWOI PRACOWNICY poszerzą swoje horyzonty o zagadnienia związane z trendami EKOLOGICZNYMI.

Doradca wybierze najlepsze rozwiązania dla TWOJEJ FIRMY i zaproponuje TOBIE i TWOIM pracownikom najlepiej dopasowane szkolenie:
- Ekoinnowacje w Magazynowaniu
- Ekoinnowacje w Transporcie Drogowym
- Ekoinnowancje w Łańcuch Dostaw
Uczestnictwo w jednym z ww. szkoleń jest zgodne ze ścieżką wyznaczoną w Doradztwie: Moduł Analityczny.

W końcowym etapie projektu nasz specjalista stworzy dla TWOJEGO PRZEDSIĘBIORSTWA program wdrażania konkretnych działań proekologicznych.

Dzięki **DORADZTWU: MODUŁ KONCEPCYJNY**
Dostaniesz GOTOWE ROZWIĄZANIE co zrobić by wyróżnić się na rynku i sprawić by skutecznie zostawić konkurencje daleko w tyle.

TWOIM PRACOWNIKOM biorącym udział w projekcie zapewniamy:
- profesjonalną kadrę trenerską
- bezpłatne materiały szkoleniowe
- zaświadczenia potwierdzające zdobyte kwalifikacje
- catering podczas zajęć
- zajęcia odbędą się w trybie dopasowanym do dyspozycyjności TWOICH PRACOWNIKÓW do wyboru (tryb zajęć): dzienny, wieczorowy lub weekendowy

BIURO PROJEKTU O.K. Centrum Języków Obcych Sp. z o. o.
Adres: ul. Skromna 3, 20-704 Lublin, tel: 519323850
kompetencje.proekologiczne@okcjo.com.pl

Program Rozwoju Kompetencji Proekologicznych w Logistyce

Drobne

Kierownik działu ogłoszeń
Magdalena Sienkiewicz:
msienkiewicz@wspolczesna.pl

Ogłoszenia drobne również w internecie:
www.wspolczesna.pl

Biuro ogłoszeń:
85/74-89-602 lub 85/74-89-603

RUBRYKI I PODRUBRYKI W OGŁOSZENIACH DROBNYCH

BANK KWATER
FINANSE BIZNES
- kredyty, pożyczki
- usługi finansowe
- usługi prawne
- motofinanse
- biura rachunkowe
- inne

GASTRONOMIA
HANDLOWE
AGD
RTV
- elektronika, komputery
- telefony
- car audio
- antyki
- kolekcjonerstwo, sztuka
- jubilerstwo
- filmy, muzyka
- foto, książki
- sport i rekreacja
- maszyny i urządzenia
- materiały budowlane
- tekstylia i odzież
- dla dziecka
- meble
- inne

KOMUNIKATY
MATRYMONIALNE
MOTORYZACJA
- osobowe
- użytkowe
- zabytkowe
- uszkodzone
- motocykle
- ciężarowe, dostawcze
- busy, autobusy
- przyczepy, naczepy
- inne sprzedam
- inne kupię
- części, wyposażenie
- sprzedam
- części, wyposażenie kupię
- wypożyczalnie
- usługi
- inne

NAUKA
- szkoły
- kursy, szkolenia
- języki obce
- korepetycje
- inne

NIERUCHOMOŚCI
- mieszkania sprzedam
- mieszkania kupię
- mieszkania do wynajęcia
- mieszkania wynajmę
- mieszkania zamienię
- domy sprzedam
- domy do wynajęcia
- domy wynajmę
- domy zamienię
- lokale użytkowe sprzedam
- lokale użytkowe kupię
- lokale użytkowe do wynajęcia
- lokale użytkowe wynajmę
- lokale użytkowe zamienię
- działki, grunty sprzedam
- działki grunty kupię
- gospodarstwa
- garaże
- pośrednictwo
- inne

PRACA
- zatrudnię
- szukam pracy
- inne

ROLNICZE
- maszyny rolnicze
- inne

RÓŻNE
TOWARZYSKIE
TURYSTYKA
- wycieczki
- obozy i kolonie
- inne
- noclegi - apartamenty
- noclegi - hotele
- noclegi - pensjonaty
- noclegi - pokoje gościnne
- noclegi - domki letniskowe
- noclegi - pola kampingowe

USŁUGI
- AGD RTV FOTO
- budowlano-remontowe
- instalacyjne
- biurowo-projektowe
- krawiectwo
- montażowe
- ogrodnicze
- porządkowe
- przeprowadzki
- reklamowe
- stolarskie
- transportowe
- uroczystości
- zabezpieczające
- inne

ZDROWIE
- pomoc całodobowa
- chirurgia
- ginekologia
- interna
- neurologia
- stomatologia
- inne specjalizacje
- przychodnie, kliniki
- laboratoria
- zabiegi
- opieka
- sprzęt medyczny
- uroda
- inne

ZWIERZĘTA, ROŚLINY, OGRODY
ŻYCZENIA, PODZIĘKOWANIA

finanse biznes

kredyty, pożyczki

ALE szybka gotówka - nawet 7000 zł! Proste zasady, bez zbędnych formalności. Provident: 600-400-295 (taryfa wg opłat operatora)

BEZ BIK pożyczki chwilówki- szybko. 510-026-314

KREDYTY Suwałki, tel. 664-064-179.

POŻYCZKA dla każdego, proste zasady, dzwoń! tel. 85/733-37-25

POŻYCZKI Chwilówki, 664-064-179.

POŻYCZKI! Super oferta! Dzwoń!, 600-700-304.

handlowe

sport i rekreacja

KURS motorowodny -14.06.2014r, Białystok, 603-685-966.

maszyny, urządzenia

URZĄDZENIA chłodnicze -sprzedam 602-371-235.

inne

BRZOZĘ, olchę, dąb, las -kupię 501-179-456.

KUPIĘ: brzoza, dąb, grab, olcha, jesion, 661-921-290.

KUPIĘ drewno papierówka 728-998-381.

SOSNĘ -sprzedam, tel. 501-179-456

matrymonialne

BIURO „Mariaż" 604-167-379, (85)675-13-15

motoryzacja

osobowe

AUTA całe, do kasacji, naprawy, odbiór, tel. 503-163-134

AUTOKOMIS, SZYBKI SKUP do 50.000 zł., tel. 500-008-130

MAZDA 6 2.0D (2007), 18.900zł. 698-851-555

inne kupię

SKUP katalizatorów, wysokie ceny. 605-578-784

ZŁOMOWANIE AUT odbieramy własnym transportem, wysokie ceny. 693-705-805

części, wyposażenie sprzedam

OPONY felgi- B-stok JPII 79, tanio 694-82-63-90

usługi

AUTOHOLOWANIE 24h busy, maszyny rolnicze, 502-56-78-04, 509-33-71-71, 85/74-33-881.

AUTOHOLOWANIE busy, maszyny. 604359907

AUTOHOLOWANIE osobowe, ciężarowe do 10t. 504-974-277, tel. 504-974-277

nieruchomości

mieszkania - sprzedam

BIAŁYSTOK, 3-pok., 60 m2, IIp, Palmowa, do wprowadzenia, 187.000 zł. 888-869-435.

PILNIE sprzedam mieszkanie Zielone Wzgórza 61 m2 3-pok stan bdb tel. 500609493

39M2, parter, ul. Żabia, 600-686-143

domy - sprzedam

BIAŁYSTOK, Zaścianki nowy dom 145 mkw z działką 550 mkw, tel. 601394796

domy - kupię

KUPIĘ domek z gruntem, jeziorem lub blisko na wsi lub w miasteczku. Propozycje listowe- J.R. UP Wrocław, skr. 38.

działki, grunty - sprzedam

CHOROSZCZ, budowlana, 1300m2, 115.000 PLN. 792-232-011

DZIAŁKĘ w Zabłotczyźnie 1500m2, 695-167-276.

SPRZEDAM 1,80ha, Śnieżki, gm. Boćki, 30tys. 505-456-149

garaże

BLASZAKI garaże- tanio i solidnie, sprzedam, tel. (85)730-18-00, 694-052-905.

BLASZAKI garaże tanio, transport montaż gratis, tel. 506-900-520, (52)348-71-48, (41)263-27-42.

BLASZAKI solidnie wzmocnione profilem, blachy do 0.7, (85)874-53-66

GARAŻE BLASZANE SZYBKO TANIO WWW.PARTNERSTAL.PL 798710329 29/6409935 23/6834180

GARAŻE blaszane, bramy garażowe, kojce -dowóz, montaż gratis -cały kraj. 512-853-323; 85/733-60-26, 87/7351365, 86/225-23-11; 29/642-34-61 www.konstal-garaze.pl Raty!

GARAŻE blaszane-wzmocnione, kojce dla psów.Dowóz, montaż gratis! Producent (85)7335211, 509038426 www.robstal.pl Raty.

GARAŻE, blaszaki sprzedam- tanio, 505-126-033.

inne

STARY las 80-letni, 664-306-196

praca

zatrudnię

BRYGADY do dociepleń i robót wykoń. B-stok i okolice, tel 512-246-632.

KIEROWCĘ-SPRZEDAWCĘ kat C z aktualnymi badaniami lekarskimi i psychologicznymi Augustów i okolice. Cukiernia u Adama, Giżycko tel 87/428 26 95, 600396388

KIEROWCÓW C+E w transporcie krajowym i międzynarodowym. Tel. 513-041-496.

KOBIETĘ po 40 lat na fermę drobiu tel.782646229

KUCHARZA, restauracja w Sokółce. Atrakcyjne warunki. 535333905

MĘŻCZYZNĘ w gospodarstwie, tel. 517-079-452.

MURARZY cieśli zbrojarzy 608450087

PRACOWNICĘ biurową ze znajomością j.angielskiego, tel. (85)710-88-63,,

PRZY krowach 604211735

W gospodarstwie 782265594

W gospodarstwie hodowla drobiu, gm. Turośń Kościelna, tel. 513 136 008,

W gospodarstwie przy krowach. 604-807-273.

W gospodarstwie rolnym, tel. 509-080-406.

W gospodarstwie rolnym. 514-219-815

ZA TREŚĆ REKLAM I OGŁOSZEŃ REDAKCJA NIE ODPOWIADA

rolnicze

inne

KUPIĘ bydło, maciory, knury. Faktura, waga, dojazd. Najwyższe ceny, tel. 509-117-107.

KUPIĘ bydło. Faktura, waga, dojazd. Najwyższe ceny, tel. 511-225-948, 888-802-792.

BYCZKI i jałówki 2-tygodniowe sprzedam, tel . 517-079-452.

KNURY kupię, tel. 694-933-680, (85)685-22-45

KUPIĘ bydło, konie, maciory w każdej kondycji rzeźnej. Całe Podlasie, 510-244-448.

KURKI 11-tyg., 14 zł Skrybicze, 790-722-548

ROL-MIX oferuje do sprzedaży jałowice hodowlane z dolewem HF. Dowóz zwierząt do odbiorcy, 602-731-229, 61/437-75-27.

SPRZEDAM zbiornik do mleka AlfaLaval, pojemność 520 l. Stan b.dobry. tel 509 114 538

różne

AUTA na złom, odbiorę. 508-127-829

KONSTRUKCJE stalowe, kompleksowe wykonanie budynków, tel. 511-336-779

usługi

agd rtv foto

ANTENY- serwis montaż Tanio 515411230

NAPRAWA LCD I RTV 602-120-966, 85/6617-631

budowlano-remontowe

ARCHITEKT -projekty, adaptacje. 606-205-923,

DACHY, więźby, krycie, 509-524-707.

KRYCIE dachów, usługi remontowo-budowlane. Solidne wykonanie, rozsądne ceny. TEL.731196899

KRYCIE papą solidnie, tanio. Vat, 516-321-649

MALOWANIE dachów Alpin-Dach, 664-367-003.

OGRODZENIA klinkierowe- solidnie, 600-220-366.

POLBRUK- solidnie. 607-680-645

POLBRUK- tanio, solidnie, 506-920-373

POLBRUK, granit -kompleksowo, 605-371-441

POLBRUK, odwodnienia, trawniki- tanio, solidnie. 507-569-350.

POSADZKI agregatem 508-724-359

REMONTY kompleksowo, elewacje 516-035-439

STUDNIA, pompy ciepła, 604-651-727

STUDNIE wiercone -solidnie! 504-320-592

TYNKI cementowe gipsowe remonty, 696063332

TYNKI tradycyjne, posadzki, 784-998-940.

TYNKI, szpachlowanie, malowanie, 504-443-259.

WYKONUJEMY wszystkie ogrodzenia. 600-220-366,

instalacyjne

HYDRAULIK solidnie 85/7419382; 668-18-36-66

SZAMBA kompleksowo 4-12m3, 664-046-312.

montażowe

OKNA drzwi. Producent. 602-671-841, 7446-402

przeprowadzki

PRZEPROWADZKI- transport busem, 696-774-177

stolarskie

MEBLE kuchenne. Gratis projekt i wycena u klienta, tel. 604-417-820.

transportowe

BELGIA Holandia czw. śr., pt. 502-701-966.

BELGIA Holandia Niemcy -sobota. 606-379-966

HOLANDIA, Belgia: piątek, wtorek 518-349-303,

LONDYN -osoby, paczki pod adres, 530-048-854

NAJTAŃSZY kurier w mieście! Usługi kurierskie lokalne, krajowe oraz międzynarodowe. Nawet 80% taniej! Białystok, św. Rocha 14a lok.7. pon.-pt. 8:00-16:00 tel. 517-275-937 e-mail: bialystok@shipcenter.pl Zapraszamy!!!

TRANSPORT wywrotką i kop.- ład. 602-308-971

zdrowie

ginekologia

A-Z Ginekolog Tanio 502-865-184

KONDOLENCJE 13314W02a

Po krótkiej i ciężkiej chorobie odszedł od nas
w dniu 23 maja 2014
Nasz kolega i przyjaciel, właściciel i szef restauracji

Marian Poniat

Data urodzenia: 1955 data śmierci: 2014
Odszedł w spokoju opatrzony świętym sakramentem.
Kremacja zwłok odbędzie się
w mieście Hannover / Niemcy
Łączymy się w bólu z Jego

Rodziną i bliskimi

Przyjaciele

GAZETA WSPÓŁCZESNA WWW.WSPOLCZESNA.PL

CHCESZ ZAMIEŚCIĆ BEZPŁATNE OGŁOSZENIE?

KUP GAZETĘ WSPÓŁCZESNĄ W CZWARTEK

GAZETA WSPÓŁCZESNA WWW.WSPOLCZESNA.PL

OGŁOSZENIA PRZYJMUJĄ:

BIURO OBSŁUGI KLIENTA
Białystok, ul. św. Mikołaja 1, tel. 85 748 96 02, 748 96 03, fax 748 96 06,
e-mail: ogloszenia.bialystok@mediaregionalne.pl
Kramik - bezpłatne ogłoszenia drobne, tel. 85 748 74 48

DORADCY DS. KLIENTA
Białystok, tel. 85 748 95 91 do 93, 748 95 97, 748 95 98, 748 74 44, tel./fax 748 74 40, 748 74 43
e-mail: reklama.bialystok@mediaregionalne.pl

REGIONALNE BIURO OBSŁUGI REKLAM
Bielsk Podlaski, ul. Mickiewicza 65 lok. 3, tel./fax 85 730 34 90
Ełk, ul. Mickiewicza 9B lok. 5 (I piętro), tel./fax 87 610 85 05
Łomża, ul. Długa 6, tel. 86 216 64 64, fax 86 216 56 97
Suwałki, ul. Kościuszki 78A lok. 4, tel. 87 565 37 80, tel./fax 87 566 57 26

AGENCJE OGŁOSZENIOWE
Augustów, ul. Żabia 3A, tel. 87 643 06 72 - Theo
Bielsk Podlaski, ul. Mickiewicza 60, tel./fax 85 730 19 20 - Aba Plus Antoni Murawski
Hajnówka, ul. 3 Maja 45, tel./fax 85 682 46 03, 682 33 77 - Sobex Nowy
Łomża, ul. Stary Rynek 13, tel. 86 216 74 44, fax 86 216 71 07 - Telewizja Narew
Mońki, ul. Dworcowa 6, tel. 85 716 21 91 - Kurier
Ostrów Mazowiecka, Pl. Księżnej Anny Mazowieckiej 6, tel. 29 642 80 34, 505-233-744 - ARIUH „Dylewski"
Sokółka, os. Centrum 21, tel. 85 711 25 28 Biuro Usług Doradczych
Zambrów, ul. Wojska Polskiego 22, tel./fax 86 271 25 25 Globtour

Wielka niepewność w całym województwie

Piłka nożna. Na dwie kolejki do końca trzeciej ligi i trzy przed finiszem czwartej, zespoły walczące o utrzymanie nerwowo liczą, ile drużyn dotknie degradacja.

Miłosz Karbowski
mkarbowski@wspolczesna.pl



FOT. WOJCIECH WOJTKIELEWICZ

Do IV ligi już spadł Promień Mońki (zielono-żółte stroje). ŁKS 1926 Łomża balansuje na granicy degradacji

Pokusiliśmy się o analizę, biorąc pod uwagę aktualną sytuację. Zabawa zaczyna się od grupy wschodniej II ligi.

III liga: spada 5-7 drużyn

Bezwzględnie trzecią ligę opuszczają zespoły z miejsc 16-18. Jak stanowi regulamin Warmińsko-Mazurskiego ZPN ilość ta „ulega zwiększeniu w zależności od przynależności terytorialnej drużyn, które w sezonie 2013/2014 spadną z II ligi".

Już wiadomo, że do naszej grupy z II ligi zlatują Concordia Elbląg i Olimpia Zambrów. To oznacza więc także nieunikniony spadek trzecioligowców z miejsc 14. i 15. Degradacja dotyczyć będzie również ekipy z 13. lokaty, o ile w II lidze nie utrzyma się Olimpia Elbląg. Elblążanie zajmują 10. lokatę ze stratą punktu do bezpiecznego 8. miejsca. W ostatnich dwóch spotkaniach toczą bezpośrednie boje z drużynami znajdującymi się tuż „nad kreską": Wisłą Puławy i Stalą Mielec.

Trzecioligowcy z dolnej połówki tabeli trzymają więc kciuki za Olimpię Elbląg, ale nie tylko. Dodatkowa drużyna spadnie bowiem, jeśli barażu o II ligę nie wygra mistrz naszej grupy, Sokół Ostróda. Jego rywalem będzie prawdopodobnie Granat Skarżysko-Kamienna.

Najlepszy scenariusz w III lidze to więc utrzymanie dla zespołu z 13. miejsca. W najgorszym uniknięcie spadku da dopiero wysoka, 11. pozycja.

Co wiemy na pewno, w grupie podlasko-warm.-maz. jesienią ponownie zagra 18 drużyn. Nie ma co się bać obcięcia tej liczby.

– Przed nowym sezonem wystąpimy do PZPN, by zachować ilość zespołów w grupie – zapewnia Przemysław Sarosiek, sekretarz podlaskiego związku, który poprowadzi następne trzecioligowe rozgrywki.

III liga – drużyny walczące o utrzymanie			
10. LZS Narewka	32	41	46-55
11. Warmia	31	36	33-50
12. ŁKS 1926	32	36	45-60
13. Tur	32	36	33-51
14. Mrągowia	32	33	40-57
15. Motor	32	30	37-61

Z ligi spadają na pewno: Granica Kętrzyn, Wissa Szczuczyn i Promień Mońki.

IV liga: spada 4-7 drużyn

To co wydarzy się w dolnych rejonach III ligi bezpośrednio wpływa na ilość degradacji w lidze czwartej (czwartoligowcy kibicują też drugoligowej Olimpii Elbląg).

Automatyczny spadek do okręgówki dotyczy drużyn z miejsc 15 i 16. Liczba rośnie z każdym zdegradowanym zespołem z III ligi z województwa podlaskiego. Już jest pewny spadek Wissy Szczuczyn i Promienia Mońki, czyli pozycje 13. i 14. w IV lidze też nie dadzą utrzymania.

W Śniadowie, Juchnowcu czy Sokółce kibicują teraz Warmii, ŁKS-owi 1926 Łomża, Turowi i LZS-owi Narewka. Spadek jakiejkolwiek z tych ekip pociągnie za sobą jedno nieszczęście w IV lidze. W totalnie pesymistycznym scenariuszu trzy z nich opuszczą trzecią ligę. Wówczas z czwartej spadłyby drużyny nawet z pozycji 10-12. Realnie patrząc, zespół, który zajmie 10. miejsce może jednak czuć się spokojny.

IV liga – drużyny walczące o utrzymanie			
10. Hetman T.	27	32	44-54
11. Magnat	27	26	26-57
12. Sokół	27	26	35-70
13. KS Śniadowo	27	22	36-52
14. Hetman B.	27	19	26-71
15. Piast	27	18	23-50
16. Orzeł	27	17	26-66

OKRĘGÓWKA SPOKOJNA

REFORMA RATUJE. Ponieważ Podlaski ZPN stworzy dwie grupy klasy okręgowej, prawdopodobnie żaden zespół z tej ligi nie spadnie (nie licząc wycofanych wczesnej ŁKS-u II Łomża i Włókniarza Białystok). Dlatego wszelkie wyliczenia kończymy na czwartej lidze.

Ślepsk Suwałki otarł się o siatkarską ekstraklasę

Siatkówka. **Do 14 drużyn, po dopuszczeniu do niej Cuprum Lubin i MKS Banimex Będzin, została powiększona PlusLiga. Tyle samo ekip, wśród nich suwalska, zagra na jej zapleczu.**



FOT. WOJCIECH DRA ŻBA

Ślepskowi ubył groźny rywal – MKS Banimex Będzin

Decyzja Rady Nadzorczej PlusLigi wywołała spore poruszenie, bo pierwszoligowe rozgrywki Cuprum zakończył na trzecim miejscu, a Banimex tuż za nim. Piąta lokata przypadła suwalczanom, którzy mogą żartować, że od elity byli o krok.

Camper Wyszków i KPS Siedlce, dwie czołowe drużyny I ligi, ze względu na brak wymaganych obiektów i budżetów nie aspirowały do awansu. W Lubinie zaś wybudowano właśnie halę na prawie 4 tys. miejsc i przygotowano 5-6 mln zł. Połowę mniejszą kwotę i grę w hali w pobliskim Sosnowcu zadeklarował zaś klub z Będzina.

Dysponującemu niespełna milionowym budżetem i obiektem na 700 miejsc Ślepskowi wejście do ekstraklasy nie grozi, ale suwalczan zaskoczyła wymagająca jeszcze zatwierdzenia przez Prezydium PZPS decyzja o jednoczesnym powiększeniu z 12 do 14 zespołów I ligi.

– Stworzy się większy rynek pracy dla siatkarzy, no i szkoleniowców – mówi Piotr Poskrobko, trener Ślepska. – Będzie więcej meczów, wydłuży się sezon. Kibice będą się cieszyć.

Po powiększeniu, spadku z I ligi unikną AZS Kraków i Kęczanin Kęty. Z II ligi dodatkowy awans zyskają Victoria Wałbrzych i Karpaty Krosno. **(wdr)**

W Giro bez większych zmian. Majka piąty

Włoch Stefano Pirazzi z grupy Bardiani wygrał w Vittorio Veneto 17. etap kolarskiego Giro d'Italia. Liderem wyścigu pozostaje Kolumbijczyk Nairo Quintana z ekipy Movistar. Rafał Majka (Tinkoff-Saxo) utrzymał piąte miejsce w klasyfikacji generalnej ze stratą 3.28 do lidera.

Pirazzi zaatakował samotnie na kilometr przed metą 208-kilometrowego odcinka, prowadzącego pagórkowatą trasą z Sarnonico do Vittorio Veneto i minimalnie wyprzedził czterech towarzyszy ucieczki: Belga Tima Wellensa (Lotto), Australijczyka Jaya McCarthy'ego (Tinkoff-Saxo), Belga Thomasa De Gendta (Omega Pharma-Quick Step) i Włocha Matteo Montagutiego (AG2R). **(mark)**

Gwiazda Holandii nie pojedzie na mundial

Holenderski pomocnik Rafael van der Vaart nie wystąpi w mistrzostwach świata w Brazylii. Powodem jego absencji jest kontuzja łydki, której nabawił się w trakcie zgrupowania kadry w Portugalii.

Zawodnik Hamburgera SV był najbardziej doświadczonym piłkarzem w reprezentacji, ale nie ma za sobą zbyt udanego sezonu klubowego. Jego drużyna dopiero w barażach obroniła się przed spadkiem z Bundesligi, a on sam musiał wiele meczów obserwować z trybun ze względu na gnębiące go urazy.

Kontuzja jest na tyle poważna, że 31-letni piłkarz nie zdąży się wykurować na rozpoczynający się 12 czerwca mundial. Van der Vaart, który grał m.in. w Realu Madryt, Ajaksie Amsterdam czy Tottenhamie Hotspur, ma na koncie 109 występów w narodowych barwach. Brał udział w dwóch ostatnich mistrzostwach świata. **(PAP)**

Najstarsi na razie najaktywniejsi

Tenis. W ostatnim tygodniu na kortach białostockiego Stanleya rozegrano sporo spotkań letniej ligi.

Najaktywniejsi są najstarsi tenisiści. Praktycznie codziennie dopisują punkty do tabeli ligi powyżej 45 lat. Ruszyły też rozgrywki młodzieżowe. W pierwszym spotkaniu Maurycy Klimaszewski pokonał Mateusza Gajdzińskiego.

Ekstraliga: Adam Jarmołajew - Jerzy Talarczyk 6/2 6/3; Wiesław Tichoniuk - Andrzej Maliszewski 6/3 6/1.

I liga: Janusz Wilanowski - Stanisław Kulesza 6/2 6/2; Grzegorz Sieklucki - Kulesza 6/2 7/6; Wilanowski - Aleksander Wasyluk 6/0 6/0; Michał Pająk - Kulesza 7/5 6/2.

Czołówka tabeli:

1. Kazberuk	12	4-0
2. Wilanowski	10	3-1
3. Wojniak	7	2-1
4. Pająk	6	2-0
5. Kulesza	6	1-3

II liga – czołówka tabeli

1. Andraka	12	4-0
2. Giersberg	10	3-1
3. Sosnowski	5	1-2
R. Doktór	5	1-2
Sądel	5	1-2

Liga Młodzieżowa: Maurycy Klimaszewski - Mateusz Gajdziński 6/1 6/4.

Liga powyżej 45 lat: Wiesław Tichoniuk - Jerzy Wojniak 6/4 6/3; Adam Bałakier - Stanisław Kulesza 6/2 6/4; Mariusz Klimaszewski - Leszek Cwalina 6/7 7/6 7/5 oraz 5/7 6/0 3/6; Kulesza - Eugeniusz Wawiernia 6/3 7/5; Ivan Botvin - M. Klimaszewski 6/3 7/6; Cwalina - Mirosław Doktór 6/1 7/5; M. Klimaszewski - Bałakier 6/3 6/4; Tichoniuk - Andrzej Maliszewski 6/1 6/1.

Czołówka tabeli:

1. M. Klimaszewski	17	5-2
2. Kulesza	8	2-2
3. Cwalina	7	2-1
4. Tichoniuk	6	2-0

(miłk)

LOTTO

Losowania z 27 maja

Lotto
3, 11, 20, 29, 36, 45
Lotto Plus
22, 23, 27, 33, 39, 47
Mini Lotto
8, 28, 30, 37, 40
Kaskada
2, 3, 5, 9, 14, 15, 16, 20, 21, 22, 23, 24

Multi Multi (godz. 14)
6, 7, 10, 12, 18, 25, 29, 31, 34, 35, 39, 43, 44, 45, 46, 52, 59, 71, 73, 75
Plus: 29
Multi Multi (godz. 21.40)
6, 11, 15, 17, 20, 25, 26, 28, 39, 41, 44, 52, 55, 57, 63, 66, 67, 70, 71, 75
Plus: 15

WSPOLCZESNA.PL
CZWARTEK, 29 MAJA 2014
GAZETA WSPÓŁCZESNA

„To był jeden z tych dni, kiedy kompletnie nic nie wychodzi. Boże, nie cierpię tego uczucia, gdy odpada się z Wielkiego Szlema. Takie rzeczy jednak się zdarzają"
Serena Williams porażce na kortach Rolanda Garrosa w Paryżu



FOT. PAP

Trzy debiuty w Jagiellonii i osiem goli w szalonym meczu z Koroną

Piłka nożna Sędzia po raz kolejny pomylił się na niekorzyść Jagiellonii. Po czerwonej kartce Piątkowskiego goście z Kielc wyrównali na 4:4

Mariusz Klimaszewski
mklimaszewski@wspolczesna.pl

JAGIELLONIA BIAŁYSTOK – KORONA KIELCE 4:4 (3:0)

1:0 Dani Quintana 7 z karnego, 2:0 Maciej Gajos 9, 3:0 Dani Quintana 41, 3:1 Abzał Biejsiebiekow 47, 4:1 Martin Baran 58, 4:2 Przemysław Trytko 60, 4:3 Maciej Korzym 69, 4:4 Przemysław Trytko 71.

Sędziował: Krzysztof Jakubik (Siedlce). Żółte kartki: Ukah, Popchadze, Martin Baran, Quintana (Jagiellonia); Sylwestrzak, Korzym (Korona). Czerwona kartka: Piątkowski (65, Jagiellonia), Widzów: 4206.

Jagiellonia: Dragowski – Waszkiewicz, Ukah, Martin Baran, Modelski - Grzyb, Gajos - Quintana (90+1 Gajko), Dźwigała (66 Pawlik), Pawłowski (72 Popchadze) – Piątkowski

Korona: Szłakotin – Kuzera (84 Wrześniewski, Stano, Dejmek, Sylwestrzak – Biejsiebiekow, Jovanović, Janota, Petrow (46 Korzym), Pyłypczyk (89 Chiżniczenko) – Trytko.



FOT. ANATOL CHOMICZ

Dani Quintana w meczu z Koroną Kielce strzelił dwie bramki. W tym sezonie zdobył ich już 15.

Takich emocji, a przede wszystkim tylu strzelonych bramek w Białymstoku nie było od dawna. Jagiellonia prowadziła 4:1, ale w ostatnich 30. minutach straciła trzy bramki i zremisowała, w wydawało się wygrany już meczu, z Koroną Kielce 4:4.

Rywalom zdecydowanie pomogła zupełnie niezrozumiała i zagadkowa dla wszystkich kibiców decyzja sędziego Krzysztofa Jakubika o czerwonej kartce dla Mateusza Piątkowskiego.

Arbiter ukarał napastnika Jagiellonii za rzekome uderzenie piłkarza Korony. Nie potwierdziły to telewizyjne powtórki.

Korona przegrywała wówczas 2:4, ale zwietrzyła swoją szansę. Bardzo szybko Maciej Korzym (69 min.) i Przemysław Trytko (71) wyrównali wykorzystując zupełne zagubienie się piłkarzy Jagiellonii.

Białostoczanie w ostatniej akcji meczu mogli jeszcze przechylić szalę zwycięstwa na własną korzyść. Niestety, po silnym uderzeniu Georgija Popchadze piłka trafiła w poprzeczkę bramki gości.

W spotkaniu z Koroną trener Michał Probierz dokonał kilka znaczących zmian. W bramce zadebiutował 17-letni Bartłomiej Drągowski. Od pierwszych minut zagrali Adam Waszkiewicz i Jan Pawłowski. Swój debiut w ekstraklasie zaliczyli także w drugiej połowie 18-letni Emil Gajko oraz 19-letni Michał Pawlik.

To w tych piłkarzach należy upatrywać m.in. przyszłość Jagiellonii. Zaciąg zagranicznych piłkarzy o wątpliwych umiejętnościach, który miał miejsce w zimowym okienku był totalnym nieporozumieniem.

Mogło być święto, jednak sędzia nam je popsuł. Nie wiem dlaczego zostałem ukarany czerwoną kartką.
Mateusz Piątkowski
napastnik Jagiellonii Białystok

POWIEDZIELI PO MECZU

● **MICHAŁ PROBIERZ (TRENER JAGIELLONII)** Zagraliśmy bardzo dobrze w pierwszej połowie. Uczulałem zawodników w szatni, żeby przerwa, nie wybiła nas z rytmu. Na początku drugiej połowy nie mogliśmy dać Koronie jakiejkolwiek możliwości uwierzenia w to, że jest w stanie cokolwiek zrobić.
Pierwszy stały fragment gry zdecydował, że straciliśmy bramkę.
Po strzeleniu gola na 4:1 wydawało się, że mecz uspokoi się. Na pewno, wstawiając do bramki debiutanta trzeba brać ryzyko, że jakiś błąd popełni. Biorę więc go w obronę. Na pewno jeszcze niejeden błąd popełni.
Po czerwonej kartce, w końcówce w ogóle nie potrafiliśmy uporządkować przez parę minut gry i w bardzo prosty sposób straciliśmy te bramki. Potem mieliśmy swoje sytuacje. Na kolejny mecz rozpadła nam się obrona. Dostaliśmy dzię kilka kartek. Musimy teraz to poskładać i postarać się wygrać w Krakowie ostatnie spotkanie.

● **JOSE ROJO MARTIN „PACHETA" (TRENER KORONY KIELCE)** „Można powiedzieć, że na początku meczu nie byliśmy na swoim miejscu.
Przy wyniku 3:0 po pierwszej połowie, w drugiej części mój zespół poszedł do przodu, ale tak mówiąc szczerze nie podobało mi się to, co widziałem. Co prawda mieliśmy przed sobą zespół, który ma indywidualności. Jednak mimo to byliśmy w stanie pokazać co potrafimy. Czerwona kartka oczywiście nam pomogła.

W sobotę, w ostatnim meczu sezonu Jagiellonia zagra w Krakowie z Cracovią.

Grupa spadkowa:
Podbeskidzie Bielsko-Biała – KGHM Zagłębie Lubin 2:0 (0:0).
Bramki: 1:0 – Krzysztof Chrapek (77), 2:0 – Krzysztof Chrapek (87).
Żółte kartki: Sebastian Bartlewski (Podbeskidzie); Lubomir Guldan (Zagłębie).
Sędziował: Bartosz Frankowski (Toruń). **Widzów** 3 300.

Śląsk Wrocław – Cracovia Kraków 1:0 (1:0)
Bramka: 1:0 – Dudu Paraiba (31).
Żółte kartki: Mateusz Żytko, Marcin Kuś, Bartosz Kapustka (Cracovia).
Sędziował: Marcin Borski (Warszawa). **Widzów** 6 150.

Wczoraj wieczorem został dokończony przerwany z powodu obfitych opadów deszczu wtorkowy mecz Widzewa Łódź z Piastem Gliwice. Grała także grupa mistrzowska. Wszystkie mecze zakończyły się po zamknięciu dzisiejszego numeru „Współczesnej".

Tabela grupa spadkowej Ekstraklasy

9. Śląsk Wrocław	36	31	44-40
10. Podbeskidzie	36	29	37-43
11. Jagiellonia	**36**	**28**	**57-56**
12. Piast Gliwice	35	27	40-52
13. Korona Kielce	36	26	46-51
14. Cracovia	36	24	41-54
15. Zagłębie Lubin	36	16	32-48
16. Widzew Łódź	35	16	31-58

Klimat Paryża służy Jerzemu Janowiczowi

Tenis
Do III rundy turnieju French Open awansował Jerzy Janowicz. Wczorajszy dzień na kortach w Paryżu był pechowy dla Sereny Williams. Amerykanka, numer „1" światowego rankingu przegrała z Hiszpanką Garbine Muguruzą Blanco 2:6, 2:6.

Jerzy Janowicz odbudował swoją formą. Na kortach Rolanda Garrosa Polak wygrał drugi mecz i jest już w III rundzie wielkoszlemowego turnieju. Łodzianin pokonał w trzech setach Fina Jarkko Nieminena 7:6, 7:6, 6:4.

Sensacją była porażka Sereny Williams. Jak zapewniła Amerykanka, niepowodzenie w stolicy Francji zmotywuje ją tylko do jeszcze bardziej wytężonej pracy. „Zamierzam wrócić do domu i trenować pięć razy intensywniej niż dotychczas, by mieć pewność, że nie przegram znowu. Chcę zwyciężać i być najlepszą. Jest coś fajnego w tym, jak się upadnie, bo potem trzeba powstać, a ja uwielbiam powroty. W przyszłym roku nie będę chociaż bronić tytułu i zbyt wielu punktów" – dodała.

Z pierwszą w tym sezonie imprezą wielkoszlemową - Australian Open - Williams również pożegnała się zaskakująco szybko. W Melbourne odpadła w 1/8 finału. „To fakt, w tym roku nie przeszłam jeszcze czwartej rundy Wielkiego Szlema. Mam kilka słów, by to opisać, ale są niecenzuralne, więc na tym poprzestanę" - skwitowała.

W środę z turniejem w Paryżu pożegnała się również Venus Williams. Niespełna 34-letnia zawodniczka przegrała z 19-letnią Czeszką Anną Karoliną Schmiedlovą 6:2, 3:6, 4:6.

Wczoraj z Paryżem pożegnał się polski debel Mariusz Fyrstenberg – Marcin Matkowski. Nasi tenisiści przegrali z Chorwatem Marinem Draganją i Rumunem Florinem Mergeą 6:7 (5-7), 3:6.

Z turnieju deblowego odpadła także Klaudia Jans-Ignacik i Ukrainka Maryna Zaniewska oraz Tomasz Bednarek i Lukas Dlouhy.
(PAP, mark)



FOT. PAP

W III rundzie Jerzy Janowicz zagra z Jo-Wilfriedem Tsongą

SPÓŁDZIELCZOŚĆ XXI WIEKU

Dziś spółdzielcy muszą dopasować się do wymogów rynku.
str. 2

Zarządy spółdzielni mają trudniej – uważa prof. Henryk Wnorowski
str. 2

GAZETA WSPÓŁCZESNA Czwartek, 29 maja 2014 // BEZPŁATNY DODATEK REKLAMOWY

WIZYTÓWKI

To są wszystkie przedsiębiorstwa, które uczestniczą w „Superfirmach"

str. 3, 4, 5, 6, 7, 8



WSPOLCZESNA.PL
CZWARTEK, 29 MAJA 2014
GAZETA WSPÓŁCZESNA

Spółdzielcy wśród najlepszych

Analiza. U nas działają największe spółdzielnie mleczarskie, które dziś z sukcesem zdobywają zagraniczne rynki

Wojciech Jarmołowicz, (op)
wojciech.jarmolowicz@mediaregionalne.pl

Od ponad dziesięciu lat w województwie podlaskim prowadzony jest ranking Podlaska Złota Setka Przedsiębiorstw, gdzie prezentowane są wyniki finansowe 100 największych firm naszego regionu. Od lat czołowe pozycje zajmują spółdzielnie mleczarskie – z Grajewa, Wysokiego Mazowieckiego, Piątnicy, Hajnówki, Suwałk, Moniek, Łap. Na liście lub tuż za nią można spotkać duże spółdzielnie spożywcze – z Białegostoku, Bielska Podlaskiego, Hajnówki czy Augustowa. Sporadycznie na liście największych pojawiały się banki spółdzielcze. Potencjał rozwoju spółdzielczości mamy na naszym terenie ogromny. Na szczęście to wykorzystujemy.



FOT. ANDRZEJ ZGIET, ARCHIWUM

Szefowie największych spółdzielni mleczarskich w kraju: Edmund Borawski, prezes grajewskiego Mlekpolu (z lewej) i Dariusz Sapiński, prezes wysokomazowieckiej Mlekovity nie boją się wyzwań

Mnóstwo korzyści

Od 1989 roku, gdy w Polsce został wprowadzony wolny rynek, spółdzielczość mocno się zmieniła. Wiele słabych spółdzielni upadło, przetrwały tylko najsilniejsze, mogące konkurować z krajowymi i zagranicznymi firmami prywatnymi. Dziś spółdzielcy nie mają wyjścia – muszą dopasować się do wymogów rynku europejskiego.

Zmienia się oferta banków – to już nie tylko edukacja, doradztwo, dedykowane usługi. Dziś standardem jest bankowość mobilna.

Dariusz Sapiński, prezes Spółdzielni Mleczarskiej Mlekovita, jednej z największych w Polsce, uważa, że w ostatnich latach rolnicy-spółdzielcy zrobili ogromny postęp.

– Mleczarstwo, należące dziś do najnowocześniejszych nie tylko w Europie, wymogło swoim rozwojem przeobrażenia w zakresie wiedzy hodowlanej dawnego rolnika, który wzorował się na doświadczeniu rodziców i dziadków – mówi – mówi Dariusz Sapiński. – Dzięki pracowitości, pomysłowości i determinacji osób prowadzących gospodarstwa rolne na wsi powstała nie tylko nowa wartość, ale przede wszystkim koło zamachowe całej polskiej gospodarki i eksportu.

Podlaskie spółdzielnie mleczarskie zdobywają laury zarówno w kraju, jak i za granicą. W czasie ostatniej, jubileuszowej Podlaskiej Marki Roku tym tytułem został wyróżniony serek wiejski z Piątnicy, a dzięki transmisji telewizyjnej widzowie z całej Polski mogli zobaczyć, jak prowadzący galę Zbigniew Zamachowski zajada się na scenie tym podlaskim specjałem.

Bank bliski i zaufany

Nie inaczej jest w branży finansowej. Według badań, banki spółdzielcze starają się być coraz bardziej konkurencyjne w stosunku do wielkich, w większości zagranicznych banków komercyjnych. Według Komisji Nadzoru Finansowego w Polsce działają 572 banki, które posiadają niemal 5 tysięcy placówek. Udział banków spółdzielczych w sektorze bankowym z roku na rok rośnie.

Jak wynika z badań, banki spółdzielcze mają przewagę nad innymi instytucjami finansowymi, gdyż znają swego klienta, posiadają rozpoznawalną markę, a ponad połowa ich klientów poleca świadczone przez nie usługi.

– Banki spółdzielcze z założenia są blisko klientów i ta relacja bezpośrednia jest dla nas bardzo istotna. Prezesi banków zauważają, że mimo iż klienci mają karty, mają dostęp do swoich pieniędzy przez internet, przez urządzenia mobilne, to przychodzą do oddziału po to, by po prostu porozmawiać z doradcą o tym, co się dzieje nie tylko w banku, ale także w okolicy, w gospodarce – mówił nam w styczniu ówczesny prezes Banku Polskiej Spółdzielczości Tomasz Mironczuk.

To się nie zmienia od lat – często właśnie bank jest miejscem integrującym lokalne społeczności. Klienci banków spółdzielczych cenią je także za tradycję i wiarygodność oraz stabilność (nie podejmują ryzykownych decyzji).

Zmienia się jednak oferta banków – to już nie tylko edukacja, doradztwo finansowe, dedykowane usługi. Dziś bankowość mobilna staje się normą. Dla młodych klientów i zabieganych przedsiębiorców bankowość przez komputer jest także w standardowej ofercie banków spółdzielczych.

Społem walczy

Znakomicie na rynku dają sobie także radę spółdzielnie spożywców. To właśnie w Białymstoku działa największa PSS Społem w Polsce – jego przychód za rok 2012 to ponad 310 milionów złotych, a zatrudnienie to blisko 1600 osób.

– Jestem dumny z tego, że wszyscy pracujemy na umowę o pracę – mówił mi Mieczysław Dąbrowski, prezes białostockiej spółdzielni. – Zahartowały nas przede wszystkim lata transformacji. Szybko nauczyliśmy się działania w nowych warunkach.

Nie inaczej jest w innych miastach powiatowych – spółdzielnie spożywców dzielnie walczą o klienta z wciąż rosnącą, przeważnie zagraniczną konkurencją.

Pamiętajmy, że spółdzielczość w naszym regionie ma niebagatelny wpływ na całą gospodarkę Podlasia. Spółdzielcy mocno działają na rzecz społeczności lokalnych – tworzą miejsca pracy, płacą podatki lokalne, to oni na miejscu – a nie w centrali np. w Warszawie – podejmują decyzję, czy wesprą jakąś lokalną inicjatywę. ●

Zarządy spółdzielni mają trudniej

Rozmowa z prof. Henrykiem Wnorowskim, ekonomistą

Czasem spotykamy się z opiniami, że spółdzielczość to trochę przestarzała forma. Czy pan się zgadza z tym stwierdzeniem?

W jakimś sensie można powiedzieć, że spółdzielczość jest przestarzała (dotyczy to długiego jej okresu trwania), nie należy tego kojarzyć z faktem, że jest jakiś cykl życia spółdzielczości, że życie spółdzielni jest ograniczone jakimiś ramami czasowymi. Jeśli przyjrzymy się historii spółdzielczości, to zobaczymy, że w różnych okresach były wzloty i upadki, ale spółdzielcy zawsze sobie jakoś radzili, raczej lepiej niż gorzej. Mówi się, że liczba możliwych form organizacyjnych biznesu świadczy o dobroci systemu prawnego. Dla wszystkich tych, którzy źle mówią o spółdzielniach, jest cała masa innych możliwości – innych formuł prowadzenia biznesu. Specyfika spółdzielni polega na tym, że ich zarządy mają trudniej. Obserwując losy spółdzielni i ich kondycję widać, że przeważnie lepiej mają się te, w których prezesi poradzili sobie dobrze ze swoimi spółdzielcami – czyli rozumieją tę specyfikę, nie obrażają się na rzeczywistość, nie próbują przewracać czegoś do góry nogami, tylko dogadują się ze swoimi spółdzielcami, pokazując wspólnotę celów. I jeśli im się to udaje, to mają wyniki, a spółdzielcy są wyrozumiali i doceniają ich. W konsekwencji wychodzi na to, że biznes ten może być prowadzony w formule niemal biznesu prywatnego, jednoosobowego, który nie byłby możliwy do zbudowania przez jedną osobę.



FOT. ARCHIWUM

Jeśli popatrzymy na podlaskie spółdzielnie, to zobaczymy potężne firmy, chociażby mleczarnie, które są największe w kraju. W czym tkwi ich siła, czy wynika ona ze spółdzielczości?

Można powiedzieć, że tak. Jeśli prezes znajdzie porozumienie ze spółdzielcami, a oni się na nim poznają i zaakceptują, to później to zaprocentuje dobrymi wynikami.

Ale jeśli spółdzielcy obdarzą prezesa zaufaniem, to już na długie lata...

To prawda. Można powiedzieć, że wielkość Mlekpolu, to wielkość prezesa Edmunda Borawskiego, wielkość Mlekovity, to wielkość prezesa Dariusza Sapińskiego. Bez tych ludzi trudno sobie wyobrazić te mleczarnie. Żaden z tych prezesów nie ma kłopotów ze swymi spółdzielcami, ani z brakiem porozumienia z nimi. Spółdzielczość to taka formuła, która rodzi szczególną relację, jest dobra i się sprawdza. Spójrzmy na PSS Społem Białystok, który jest najlepszą spółdzielnią tego typu w kraju i tutaj także kluczowe znaczenie mieli prezesi.

Rozmawiała Barbara Kociakowska

OPINIE



MIECZYSŁAW DĄBROWSKI, PREZES PSS SPOŁEM BIAŁYSTOK

Czy spółdzielczość lepiej sobie radzi w trudnych czasach? To trudne pytanie i myślę, że nie można generalizować, czyja to zasługa: zarządów, pracowników... Ja mogę odpowiedzieć z własnej perspektywy – czuję ogromną odpowiedzialność za ludzi, którzy pracują w tej firmie, którzy są członkami spółdzielni. Dlatego robimy wszystko, by nie podejmować ryzykownych decyzji, każde wydatki są przez nas mocno analizowane pod względem skuteczności. Musimy tak działać, bo zatrudniając 1600 osób co miesiąc potrzebujemy olbrzymich kwot chociażby na wypłaty. A do tego chcemy, by nasi spółdzielcy mieli zapewnione stabilne, wieloletnie miejsce pracy. Staramy się rozwijać, choć oczywiście można powiedzieć, że jest to rozwój wolniejszy niż u innych graczy na rynku.

(woj)



MAREK GOLISZEWSKI, PREZES BUSINESS CENTRE CLUB:

Spółdzielczość to olbrzymi segment gospodarki, który ma inne cele niż spółki z o.o. Ale to dziś ciągle niedostrzegany przez rząd olbrzymi sektor, który może produkować i taniej, i bardzo dużo, i zaspokajać potrzeby konsumentów w regionach pozbawionych wielkiego przemysłu. Postulujemy zniesienie obecnej ustawy o spółdzielczości i stworzenie nowej przy udziale spółdzielców. Proponujemy, żeby rząd traktował spółdzielczość równoprawnie gospodarczo, tak jak np. spółki kapitałowe, likwidując dyskryminację podatkową (podwójne opodatkowanie), czy dyskryminację w dostępie do funduszy unijnych.

Myślę, że sektor spółdzielczości będzie odgrywał coraz ważniejszą rolę w życiu gospodarczym kraju i konsumentów.

(peż)

ADAMPOL S.A.

ROK ZAŁOŻENIA: 1989

MIEJSCOWOŚĆ: Zaścianki k/Białegostoku

BRANŻA/GŁÓWNY OBSZAR DZIAŁALNOŚCI: Adampol SA prowadzi działalność w zakresie międzynarodowego i krajowego transportu samochodów od 1989r. Przedsiębiorstwo specjalizuje się w przewozie aut osobowych, dostawczych i półciężarowych. Firma świadczy usługi transportowe, spedycyjne, magazynowe oraz obsługę pojazdów mechanicznych, wspomagane serwisem warsztatowym i usługami składu celnego. www.adampolsa.com.pl

PRIORYTETY: Firma Adampol SA jest globalnym operatorem logistycznym, a odpowiedzialność społeczna to jeden z głównych elementów strategii firmy. Odpowiedzialne działanie spółki oznacza traktowanie z zachowaniem szacunku i w zrównoważony sposób zarówno kontrahentów, jak i pracowników, z dbałością o środowisko naturalne oraz interesy społeczeństwa.

ARHELAN BURZYŃSCY SPÓŁKA JAWNA

ROK ZAŁOŻENIA: 1991

MIEJSCOWOŚĆ: Bielsk Podlaski

BRANŻA/GŁÓWNY OBSZAR DZIAŁALNOŚCI: Firma Arhelan Burzyńscy została założona w 1991 roku w Bielsku Podlaskim. Obecnie posiada 59 marketów spożywczych w 31 miejscowościach w województwie podlaskim i warmińsko-mazurskim (3 szt.). www.arhelan.com.pl

PRIORYTETY: Od początku swojej działalności firma Arhelan postawiła na zaspokajanie potrzeb klientów poprzez oferowanie klientom produktów najwyższej jakości w konkurencyjnych cenach oraz dbałość o miłą, profesjonalną obsługę. Staramy się, aby lokalizacje naszych marketów były jak najbliżej osiedli mieszkaniowych, zapewniając tym samym komfort codziennych zakupów. Wychodząc naprzeciw oczekiwaniom klientów wciąż udoskonalamy akcje promocyjne, aby informacja o najniższych cenach dotarła do jak najszerszej rzeszy klientów.

BANK SPÓŁDZIELCZY W SZUMOWIE

ROK ZAŁOŻENIA: 1929

MIEJSCOWOŚĆ: Szumowo

BRANŻA/GŁÓWNY OBSZAR DZIAŁALNOŚCI: Bank powstał latem 1929 roku, siedzibą jest Szumowo. Prowadzi działalność bankową, która obejmuje takie czynności jak: prowadzenie rachunków, udzielanie kredytów, wpłaty i wypłaty gotówki, przeprowadzanie rozliczeń pieniężnych, oraz inne czynności realizowane dla rachunków, osób fizycznych i podmiotów gospodarczych.
www.bsszumowo.pl

PRIORYTETY: Oprócz działalności gospodarczej nasz bank spółdzielczy prowadzi zadania w zakresie działalności społecznej, kulturalnej na rzecz środowiska, w którym działa oraz współpracuje z różnymi organizacjami pożytku publicznego.

BANK SPÓŁDZIELCZY W BRAŃSKU

ROK ZAŁOŻENIA: 1925

MIEJSCOWOŚĆ: Brańsk

BRANŻA/GŁÓWNY OBSZAR DZIAŁALNOŚCI: Bank Spółdzielczy w Brańsku założony został w 1925 roku. Jest to bank polski, przyjazny i bezpieczny, z 89-letnią tradycją. Bank zrzesza 4300 członków. Posiada 12 placówek bankowych. Zatrudnia 107 pracowników. Partnerami strategicznymi banku są małe i średnie przedsiębiorstwa oraz samorządy lokalne, z którymi realizuje misję „Miejscowy pieniądz na potrzeby miejscowego środowiska".

PRIORYTETY: Bank aktywnie uczestniczy w życiu społeczności szkolnych. Współpracuje z 18 szkołami, przy których działają SKO m.in. poprzez: przystąpienie do Programu „TalentowiSKO", wsparcie kampanii „Czytam, więc wiem" i ufundowanie wybranym szkołom prenumerat Kuriera Porannego, za co otrzymał tytuł Mecenasa Wiedzy.

BANK SPÓŁDZIELCZY W CIECHANOWCU

ROK ZAŁOŻENIA: 1899

MIEJSCOWOŚĆ: Ciechanowiec

BRANŻA/GŁÓWNY OBSZAR DZIAŁALNOŚCI: Bank Spółdzielczy w Ciechanowcu działa w regionie północno-wschodnim kraju na terenie województwa podlaskiego. Bank działa w interesie swoich członków, prowadząc działalność bankową na rzecz osób fizycznych, jednostek samorządu terytorialnego, osób prawnych oraz jednostek organizacyjnych nieposiadających osobowości prawnej, jeżeli posiadają zdolność prawną.
www.bsciechanowiec.pl

PRIORYTETY: Przez długie lata działalności (prawie 115 lat) bank silnie zakorzenił się w rejonie swej działalności, wnosząc swój wkład w tworzenie lokalnej historii. Bank Spółdzielczy w Ciechanowcu od lat uczestniczy w życiu kulturalnym, oświatowym i społecznym jako mecenas, główny sponsor imprez lokalnych.

BANK SPÓŁDZIELCZY W ZAMBROWIE

ROK ZAŁOŻENIA: 1911

MIEJSCOWOŚĆ: Zambrów

BRANŻA/GŁÓWNY OBSZAR DZIAŁALNOŚCI: Bank spółdzielczy prowadzi działalność kredytową, depozytową, rozliczeniową, walutową. Bank posiada 10 placówek, w tym 11 bankomatów. Produkty: kredyt z pakietu agro, pożyczka dla przedsiębiorców, konto dla młodych, kredyt hipoteczny „Szybka inwestycja", konto internetowe.

PRIORYTETY: Bank Spółdzielczy w Zambrowie jest siedmiokrotnym laureatem konkursu „Bank Przyjazny dla Przedsiębiorców". Poza tym wspiera szereg inicjatyw gospodarczych, społecznych i kulturalnych. W roku 2012 po raz kolejny otrzymał nagrodę Burmistrza Miasta Zambrowa „Złotego ŻUBRA" w kategorii sponsor roku. Jest bankiem spółdzielczości lokalnej.

Reklama

5708114W01a

Uczą dzieci odpowiedzialności finansowej, służą wsparciem potrzebującym, unowocześniają produkty i usługi, mówią Nie komercjalizacji kontaktów z ludźmi.

Bank Spółdzielczy w Brańsku.

Otwarty na nowe technologie, przyjazny dla klientów.



Stanisław Bachurek
Prezes Zarządu Banku Spółdzielczego w Brańsku

Społeczna odpowiedzialność biznesu (CSR) przyszła do naszej kapitalistycznej już gospodarki z Zachodu, gdzie zyskała na popularności w latach dziewięćdziesiątych. Jednym z jej elementów jest działanie firm na rzecz lokalnych społeczności. I w tym akurat zakresie spółdzielczość ma dużo dłuższe tradycje?

Stanisław Bachurek, prezes Zarządu BS w Brańsku: - Oczywiście. Od początku istnienia naszego Banku jego motto brzmi „Miejscowy pieniądz na potrzeby miejscowego środowiska". Cały czas jesteśmy wierni tej zasadzie.

Wnioski o dofinansowanie składają do nas zarówno szkoły, parafie, kluby sportowe, instytucje publiczne, jak i osoby prywatne. Rocznie na wsparcie różnego rodzaju inicjatyw społecznych przeznaczamy ok. 140-150 tys zł, co stanowi ok. 3 proc. zysku brutto Banku.

W ciągu ostatnich kilku lat banki spółdzielcze bardzo intensywnie pracowały na rzecz unowocześnienia swojej oferty, technologii obsługi klienta i ostatecznie zmiany wizerunku. Czy to zmieniło na bardziej komercyjny Wasz stosunek do podstawowej grupy klientów-rolników lub po prostu mieszkańców Brańska i ościennych gmin?

- W przyszłym roku BS w Brańsku będzie obchodził 90-lecie istnienia. Przez ten czas bankowość spółdzielcza wykonała ogromny skok technologiczny. Kontakt z Klientem stał się kontaktem transakcji internetowych i mobilnych, co pozwala szybciej i wygodniej korzystać z usług bankowych. Z kolei szersza paleta produktów bankowych pozwala Klientowi na zrealizowanie potrzeb w tamtym czasie wręcz niemożliwych. Dzięki temu mogliśmy rozszerzyć obszar działania i dotrzeć do większej liczby Klientów. Nie komercjalizacja ale indywidualne podejście do Klienta jest celem naszego Banku.

Od lat współpracujecie bardzo ściśle ze szkołami regionu. Z których akcji jesteście szczególnie dumni?

- Obecnie współpracujemy z 18 szkołami poprzez Szkolne Kasy Oszczędności. Nasz kontakt z dziećmi rozpoczyna się już od pierwszych dni ich nauki w szkole, bo jesteśmy zapraszani do szkół na pasowania uczniów klas pierwszych. I bardzo chętnie korzystamy z tych zaproszeń. Podczas uroczystości przedstawiciel Banku wręcza wszystkim pierwszakom książeczki oszczędnościowe z wkładem pieniężnym oraz drobne upominki. Od tego rozpoczyna się przygoda dzieci z oszczędzaniem.

W ciągu roku szkolnego młodzież ma możliwość odwiedzenia naszego Banku. Podczas takich wizyt uczniowie poznają Bank od środka, dowiadują się, dlaczego warto oszczędzać i w jaki sposób można uzyskać środki finansowe. Najciekawszą jednak częścią jest możliwość dotknięcia i zapoznania się z działaniem wszelkich urządzeń stosowanych w Banku np. liczarki, bankomat, wrzutnia i inne.

Z myślą o uczniach szkół, które z nami współpracują, organizujemy Turniej Piłki Nożnej Drużyn SKO Szkół Podstawowych o Puchar Prezesa Zarządu BS w Brańsku. Od trzech lat odbywa się on Narewce i cieszy się dużym zainteresowaniem. Znacznie dłuższy staż, bo aż 12 lat, ma Turniej Tenisa Stołowego o Puchar Prezesa Zarządu BS w Brańsku. Biorą w nim udział uczniowie szkół podstawowych. W ubiegłym roku było to ponad 100 zawodników!

Czy np. TalentowiSKO naprawdę przemawia do młodzieży i jest to skuteczna Pana zdaniem promocja oszczędzania i oswajania młodych ludzi z odpowiedzialnością za swoje finanse?

- Obecnie zakończyliśmy I edycję Talentowiska. Spośród tych 18 szkół , które z nami współpracują, aż 10 przystąpiło do tego programu. To dowód, że młodzież jest przychylnie nastawiona do tego typu działań. Celem Konkursu jest popularyzowanie pozytywnych postaw związanych z zarabianiem pieniędzy i przedsiębiorczości oraz szacunku dla pracy. Uczniowie bardzo chętnie organizowali konkursy o oszczędzaniu, zbierali pieniądze... często podczas aukcji na określony cel... i prowadzili blog. Każda ze szkół razem z raportem przekazała bardzo starannie prowadzoną kronikę, która wymagała wiele pracy i skrupulatności. Myślę, że poprzez tego typu programy młodzież nie tylko uczy się zarządzać swoimi finansami, ale też jak pomagać innym.

CSR to nie tylko pomoc potrzebującym czy wspieranie finansowe lokalnych społeczności. To dziś także dbałość o środowisko naturalne, przejrzystość w prowadzeniu biznesu czy przestrzeganie zasad działania firmy przyjaznych jej pracownikom. Jakimi inicjatywami w tym zakresie bank może się pochwalić?

- Wyrazem naszej dbałości o środowisko naturalne jest stosowanie oświetlenia energooszczędnego, korzystanie z papieru ekologicznego czy dwustronne drukowanie. Sprzęt stosowany w Banku, baterie, tonery do drukarek oddawane są do utylizacji. Wszelkie informacje między pracownikami przekazywane są w formie elektronicznej za pomocą poczty wewnętrznej.

Starając się o przejrzystość w prowadzeniu biznesu., wszelkie informacje dotyczące zarówno Banku , jak i jego działalności, przekazujemy na bieżąco za pośrednictwem strony internetowej oraz kwartalnika „Informator", który jest redagowany i wydawany przez pracowników naszej placówki. Staramy się też bardzo być przyjaznym pracodawcą.

Obecnie zatrudniamy 108 osób i zależy nam, aby cała załoga czuła satysfakcję z pracy tutaj. Wprowadziliśmy elastyczne formy organizacji czasu pracy tj. pracę w niepełnym wymiarze czasu pracy oraz zadaniowy czas pracy.

Pracownicy mogą liczyć na dofinansowanie wypoczynku dla siebie oraz swoich dzieci, paczki świąteczne, dofinansowywanie leczenia sanatoryjnego oraz ubezpieczenia.

Dziękuję za rozmowę
Agata Kupisz

BANK SPÓŁDZIELCZY W SEJNACH

ROK ZAŁOŻENIA: 1950

MIEJSCOWOŚĆ: Sejny

BRANŻA/GŁÓWNY OBSZAR DZIAŁALNOŚCI: Głównym obszarem działalności banku jest województwo podlaskie. Bank posiada oprócz centrali jeszcze trzy jednostki. Naszym klientom oferujemy: bankowość elektroniczną, w tym bankowość mobilną, informacja klienta poprzez komunikaty SMS, sześć bankomatów, kredyty, w tym kredyt prowizyjny, a także kredyty preferencyjne, lokaty, w tym lokaty internetowe i lokaty z dopłatą oraz lokaty z miesięczną możliwością pobierania zgromadzonych odsetek. www.bssejny.pl

PRIORYTETY: Bank Spółdzielczy w Sejnach, posiadający wyłącznie polski kapitał, oferuje: bankowość tradycyjną, bankowość elektroniczną, bankowość mobilną, doładowywanie tel. komórkowych, szybkie płatności (od 1 czerwca), uruchomienie platformy on-line do zakładania lokat (od 1 września).

BANK SPÓŁDZIELCZY W KOLNIE

ROK ZAŁOŻENIA: 1902

MIEJSCOWOŚĆ: Kolno

BRANŻA/GŁÓWNY OBSZAR DZIAŁALNOŚCI: 24 kwietnia 1966 roku zebranie przedstawicieli dokonało zmiany w statucie i od tamtego dnia spółdzielnia nosi nazwę Bank Spółdzielczy w Kolnie, pod którym to szyldem działa do dziś. Liczył wówczas 2 377 członków, a rok zamknął zyskiem niemal 233,5 tys. złotych, wypłacił blisko 13,5 mln złotych kredytów, a wkłady oszczędnościowe zgromadził w wysokości prawie 5,5 mln złotych. www.bskolno.pl

PRIORYTETY: Misją banku jest świadczenie kompleksowych usług finansowych na rynku lokalnym, zapewniających zaspokojenie potrzeb klientów detalicznych, rolników indywidualnych, małych i średnich przedsiębiorstw, jednostek samorządu terytorialnego, jak również podejmowanie i wspieranie inicjatyw mających na celu rozwój środowiska lokalnego przy zapewnieniu korzyści swoim członkom.

BANK SPÓŁDZIELCZY W WYSOKIEM MAZOWIECKIEM

ROK ZAŁOŻENIA: 1878

MIEJSCOWOŚĆ: Wysokie Mazowieckie

BRANŻA/GŁÓWNY OBSZAR DZIAŁALNOŚCI: Bank Spółdzielczy w Wysokiem Mazowieckiem obchodzi w tym roku 135. rocznicę swojego istnienia. Jest to jeden z najstarszych banków na terenie Podlasia. Długoletnia tradycja i ogromne doświadczenie wpływa na wysoką jakość i poziom usług świadczonych przez Bank.
www.bswysokiemazowieckie.pl

PRIORYTETY: Bank Spółdzielczy w Wysokiem Mazowieckiem podejmuje liczne działania na rzecz lokalnej społeczności, wspiera edukację i kulturę, sponsorując i dofinansowując społecznej inicjatywy. W budynku banku została utworzona izba pamięci, która służy upamiętnieniu uszanowaniu lokalnej historii banku.

CENTRUM INFORMATYKI ZETO S.A.

ROK ZAŁOŻENIA: 1966

MIEJSCOWOŚĆ: Białystok

BRANŻA/GŁÓWNY OBSZAR DZIAŁALNOŚCI: Systemy informatyczne wspierające zarządzanie, sprzęt komputerowy, systemy fiskalne, ośrodek szkoleniowy, korespondencja masowa, outsourcing, integracje systemowe, technologie budynkowe.
www.zeto.bialystok.pl, www.zeto.sklepzeto.pl

PRIORYTETY: Posiadamy doświadczenie i wiedzę z zakresu zarządzania projektami, czego potwierdzeniem są realizowane projekty oraz certyfikaty PRINCE 2 Foundation oraz PRINCE 2 Practitioner posiadane przez naszych pracowników. Misją firmy jest partnerstwo we współpracy z instytucjami i przedsiębiorstwami regionu w zakresie wykorzystanie najnowszych technologii informatycznych. Celem polityki jakościowej ZETO jest stałe podnoszenie poziomu satysfakcji klientów poprzez oferowanie wysokiej jakości produktów informatycznych.

DENTOMAX KLIMCZUK I WSPÓLNICY SP. KOMANDYTOWA

ROK ZAŁOŻENIA: 1992

MIEJSCOWOŚĆ: Białystok

BRANŻA/GŁÓWNY OBSZAR DZIAŁALNOŚCI: Sprzedaż urządzeń, materiałów i wyposażenia gabinetów stomatologicznych. Serwis i naprawa urządzeń medycznych, głównie wykorzystywanych w stomatologii. Od 2013 roku Dentomax jest ogólnopolskim dystrybutorem produktów jednej z najbardziej cenionych w branży firmy KaVo, której wyroby słyną z ponadprzeciętnej jakości i zaawansowania technologicznego (unity, lasery, pantomografy).

PRIORYTETY: Dentomax to jeden z liderów branży na obszarze Polski północno-wschodniej. To doskonały przykład firmy rodzinnej.

EKSPERTT SP. Z O.O.

ROK ZAŁOŻENIA: 2004

MIEJSCOWOŚĆ: Łomża

BRANŻA/GŁÓWNY OBSZAR DZIAŁALNOŚCI: Firma Ekspertt zajmuje się sprzedażą okuć do produkcji stolarki budowlanej m.in. firmy Geze oraz wykończeniem prac remontowych, wykończeniowych, serwisowych i montażowych.
www.ekspertt.pl

PRIORYTETY: Ekspertt prowadzi sprzedaż okuć i stolarki budowlanej, oferuje usługi montażowe oraz naprawę i serwis automatyki drzwiowej i bramowej. Ponadto zajmuje się wykonywaniem remontów, wykańczaniem wnętrz oraz ocieplaniem budynków.

Reklama

12714W02a

BANK SPÓŁDZIELCZY W ZAMBROWIE

Bank Spółdzielczy w Zambrowie jest związany z miastem i regionem od 135 lat. Obsługa finansowa realizowana przez bank odbywa się w dziesięciu placówkach na terenie woj.podlaskiego.

Bank specjalizuje się w obsłudze rolnictwa, wspierając polską wieś w dostosowaniu się gospodarstw do standardów unijnych. Oferuje produkty także młodym klientom. Prowadzi również obsługę małych i średnich przedsiębiorstw, jednostek samorządu terytorialnego, osób fizycznych i innych instytucji.

- Za jedno z naszych głównych zadań uważamy wspieranie rozwoju regionalnego i lokalnego- podkreśla Prezes Zarządu Banku Zenona Zalewska. Bank Spółdzielczy w Zambrowie utrwala i wypracowuje trwałe więzi łączące go z klientami.Wspiera inicjatywy społeczne służące ludności. Jest organizatorem życia kulturalnego i sportowego na lokalnym rynku oraz prowadzi szkolenia dla przedsiębiorców i rolników.

Suma bilansowa banku wg stanu na 31.12.2013 roku przekroczyła 246 mln zł. Fundusze własne osiągnęły wielkość ponad 5 mln euro.

Bank został wielokrotnie doceniony. Uzyskał m.in. tytuły "Orzeł Agrobiznesu"," Bank Przyjazny dla Przedsiębiorców ", "Bank Roku 2013" oraz Honorową Odznakę za zasługi dla bankowości spółdzielczej, przyznaną przez Prezesa NBP i wiele innych podziękowań.



FARGOTEX SP. Z O.O.

ROK ZAŁOŻENIA: 1999

MIEJSCOWOŚĆ: Łomża

BRANŻA/GŁÓWNY OBSZAR DZIAŁALNOŚCI: Fargotex Sp. z o.o. powstał w 1999 roku, od tej chwili nieustannie dążymy do bycia czołowym dostawcą tkanin meblowych w Polsce i za granicą. Nasz drugi obszar działalności stanowią tkaniny dekoracyjne oraz produkty dedykowane dla sektora HoReCa. W swojej ofercie posiadamy produkty, które mają na celu zaspokojenie potrzeb i oczekiwań naszych klientów w zakresie tkanin meblowych i dekoracyjnych. Jedną z nich, zasługującą na szczególną uwagę, jest linia Magic Home Collection. www.fargotex.pl

PRIORYTETY: Naszym kluczem do sukcesu jest bogata oferta produktów, obsługa na bardzo wysokim poziomie, dogodne warunki współpracy oraz dostawa materiału w ciągu 48 godzin.

HEXA BANK SPÓŁDZIELCZY

ROK ZAŁOŻENIA: 1968

MIEJSCOWOŚĆ: Piątnica

BRANŻA/GŁÓWNY OBSZAR DZIAŁALNOŚCI: Hexa Bank Spółdzielczy funkcjonuje w formie spółdzielni od 1 października 1968 roku. Jesteśmy w 100 proc. polskim bankiem, zrzeszonym w Grupie BPS S.A. Bank posiada siedem placówek: Centrala w Piątnicy, Oddział w Białymstoku, Oddział w Wiźnie, Oddział w Stawiskach, Oddział, Filia oraz Punkt Obsługi Klienta w Łomży. www.hexabank.pl

PRIORYTETY: Naszej działalności przyświeca hasło „otwieramy możliwości", sygnalizując nasze otwarcie na klientów oraz odkrywanie nowych możliwości działania przy współpracy z bankiem. Zajmujemy się obsługą finansową podmiotów gospodarczych, rolników, osób prywatnych oraz jednostek samorządu terytorialnego.

HOMESCHOOL KUCZYŃSCY SP. JAWNA

ROK ZAŁOŻENIA: 2002

MIEJSCOWOŚĆ: Białystok

BRANŻA/GŁÓWNY OBSZAR DZIAŁALNOŚCI: Główną usługą świadczoną przez firmę są kursy języka angielskiego, hiszpańskiego, francuskiego, włoskiego, niemieckiego, chińskiego dla dzieci od lat 4, młodzieży i dorosłych.
www.homeschool.pl

PRIORYTETY: Homeschool jest pomysłodawcą i głównym organizatorem Wielkiego Testu Języka Angielskiego. W 2014 roku odbędzie się już trzecia edycja, dotychczas w wydarzeniu wzięło udział 60 miast i zostało przetestowanych 10 tys. Polaków. Wspiera finansowo Unicef poprzez swój autorski projekt „Płacimy za testy", co roku płaci darowiznę za każdy dobrze napisany przez ucznia test.

INFINITY GROUP SP. Z O.O.

ROK ZAŁOŻENIA: 2001

MIEJSCOWOŚĆ: Białystok

BRANŻA/GŁÓWNY OBSZAR DZIAŁALNOŚCI: komunikacja e-marketingowa, systemy i technologie wspierające procesy biznesowe, e-commerce, mobile. www.infinity-group.pl

PRIORYTETY: Największa agencja interaktywna na wschód od Wisły, jedna z najdłużej działających firm w branży digital w Polsce. Obsługuje głównie klientów korporacyjnych polskich, międzynarodowych i zagranicznych. Zatrudnia 72 osoby – ekspertów w różnych dziedzinach, stawia na rozwój zawodowy i osobisty pracowników. Bardzo mała rotacja pracowników, zgrany, zżyty zespół umożliwiający prowadzenie innowacyjnych, ambitnych i rozbudowanych projektów e-marketingowych i technologicznych.

KOMUNALNE PRZEDSIĘBIORSTWO KOMUNIKACYJNE SP. Z O.O.

ROK ZAŁOŻENIA: 1991

MIEJSCOWOŚĆ: Białystok

BRANŻA/GŁÓWNY OBSZAR DZIAŁALNOŚCI: Podstawową działalnością spółki jest świadczenie usług komunikacyjnych w obrębie miasta Białegostoku. Autobusy KPK obsługują także gminy Wasilków i Kleosin. Świadczy również usługi w zakresie diagnostyki i naprawy pojazdów, wynajmu autobusów, dzierżawy pomieszczeń i reklamy autobusowej.

PRIORYTETY: Spółka może poszczycić się nowoczesną stacją obsługi autobusów komunikacji miejskiej, zajezdnią i najnowszym taborem autobusowym w Białymstoku. Jako pierwsza firma w Białymstoku rozpoczęła zatrudnianie kobiet na stanowisku kierowcy autobusu.

MALOW SP. Z O.O.

ROK ZAŁOŻENIA: 1989

MIEJSCOWOŚĆ: Suwałki

BRANŻA/GŁÓWNY OBSZAR DZIAŁALNOŚCI: KREATYWNOŚĆ i przedsiębiorczość wielu osób zaowocowało powstaniem firmy oferującej szeroki asortyment wyrobów metalowych. Dzięki nieustannemu wprowadzaniu innowacyjnych i nowoczesnych technologii oraz inwestycji w park maszynowy, mogą zaoferować wciąż nowe rozwiązania w zakresie mebli metalowych. www.malow.pl

PRIORYTETY: W 2013 roku uruchomiono najnowocześniejszą automatyczną linię do produkcji szaf metalowych. Uruchomiono także projekt „Malow Digital", który zajmuje się produkcją totemów reklamowych LCD.

Reklama

13114W02a

115 lat działalności Banku Spółdzielczego w Ciechanowcu

Bank Spółdzielczy w Ciechanowcu Grupa BPS

2 sierpnia 1899 r. to dzień zatwierdzenia Statutu Ciechanowieckiego Towarzystwa Pożyczkowo-Oszczędnościowego. Od tego dnia datuje się zorganizowaną spółdzielczość finansową na terenie naszego miasta.



Prezes Zarządu
Helena Dołęgowska

Mimo, że początki były trudne, to należy pamiętać, że była to pierwsza tego typu placówka w guberni łomżyńskiej oraz jedna z pierwszych w całym Królestwie Polskim.

W 1920 roku przekształcono Towarzystwo w Ciechanowiecką Kasę Pożyczkowo-Oszczędnościwo-Spółdzielczą. Druga wojna światowa przerwała działalność banku. Spółdzielczość odrodziła się w 1948 roku, a w 1956 Bank uchwalił nowy statut oraz nową nazwę pod którą działa do dziś a mianowicie Bank Spółdzielczy w Ciechanowcu.

Od prawie 115 lat Bank Spółdzielczy w Ciechanowcu jest bardzo silnie związany z lokalnym rynkiem, na którym prowadzi działalność. Zgodnie ze swoją misją jest partnerem dla instytucji samorządowych wspierając je finansowo w realizacji przedsięwzięć mających na celu rozwój środowisk lokalnych.

Każdego roku z wypracowanej nadwyżki Bank przeznacza znaczne kwoty na fundusz wspierający CSR. Od lat bank uczestniczy w życiu kulturalnym i społecznym regionu, uwzględniając potrzeby i problemy lokalnego środowiska. Jest sponsorem głównych imprez w regionie m.in. Podlaskiego Święta Chleba, Konkursu Gry na Ligawkach oraz Wianków na Nurcu. Bank Spółdzielczy w Ciechanowcu jest laureatem licznych konkursów m.in. „Bank Przyjazny Przedsiębiorcom" oraz „Superfirmy".



MERINOSOFT SP.Z O.O.

ROK ZAŁOŻENIA: 1989

MIEJSCOWOŚĆ: Białystok

BRANŻA/GŁÓWNY OBSZAR DZIAŁALNOŚCI: SPÓŁKA tworzy profesjonalne rozwiązania informatyczne dla firm z różnych branż. Czołowym produktem jest Xemi – wielomodułowy system ERP wspierający zarządzenie zasobami firmy. Firma jest autorem i dostawcą rozwiązania, a co za tym idzie ma możliwość modyfikacji i rozwoju systemu. W ramach projektu świadczone są dodatkowe usługi: udostępnianie infrastruktury, outsourcing i serwis. www.merinosoft.com.pl, www.xemi.pl

PRIORYTETY: Spółka łączy wiedzę i nowoczesną technologię, aby wspierać swoich klientów w ciągłym rozwoju. Kładzie nacisk na budowanie pozytywnych relacji firma-zespól oraz firma-otoczenie.

MULTI ICE RADOSŁAW CHARUBIN

ROK ZAŁOŻENIA: 2003

MIEJSCOWOŚĆ: Białystok

BRANŻA/GŁÓWNY OBSZAR DZIAŁALNOŚCI: GŁÓWNYM obszarem działalności firmy jest rozwój sieci franczyzowej lodziarni Lody Bonano, która liczy ponad 170 lokali na terenie całego kraju. Sukcesem rozwoju sieci jest specjalnie opracowana receptura, która została stworzona na potrzeby sieci, innowacyjne i niespotykane menu z dużą ilością lodów. Menu dostosowane jest do możliwości i oczekiwań klientów z różnych grup wiekowych. Marka szczególnie jest ceniona za wysoką jakość produktu i przystępną cenę. www.lodybonano.pl

PRIORYTETY: Firma jest producentem maszyn do lodów Hard-Ice, które pracują we wszystkich lodziarniach sieci oraz prowadzi zakład produkcyjny koncentratów do lodów w proszku.

NASYCALNIA PODKŁADÓW W CZEREMSZE SP. Z O.O.

ROK ZAŁOŻENIA: 2008

MIEJSCOWOŚĆ: Czeremcha

BRANŻA/GŁÓWNY OBSZAR DZIAŁALNOŚCI: W 2012 roku firma stworzyła nowe centrum obróbcze pozwalające na produkcję pełnych doborów rozjazdów kolejowych lub wybranych ich części. CNC zwiększa konkurencyjność spółki, ponieważ jest technologią innowacyjną na rynku kolejowym. W 2013 roku stworzono nową linię do przetarcia drewna okrągłego, dzięki czemu znacznie wzrośnie udział materiałów drewnianej nawierzchni kolejowej produkowanej we własnym zakresie.

PRIORYTETY: Spółka jest producentem nasyconej nawierzchni kolejowej i tramwajowej, a swoje produkty sprzedaje głównie na krajowym rynku kolejowym.

OKRĘGOWA SPÓŁDZIELNIA MLECZARSKA W HAJNÓWCE

ROK ZAŁOŻENIA: 1962

MIEJSCOWOŚĆ: Hajnówka

BRANŻA/GŁÓWNY OBSZAR DZIAŁALNOŚCI: SPÓŁDZIELNIA prowadzi działalność w zakresie skupu mleka, jego przetwórstwa i sprzedaży produktów nabiałowych. Główne kierunki przerobu surowca to: sery podpuszczkowe dojrzewające, sery twarogowe, masło, mleko w proszku, śmietana przerzutowa. Produkowane wyroby w niewielkiej części sprzedawane są na rynku lokalnym, zdecydowana ich część sprzedawana jest na terenie całego kraju.

PRIORYTETY: W ramach nakładów inwestycyjnych zakupiono nowoczesne linie do produkcji serów typu holenderskiego, unowocześniono park maszynowy, wymieniono transport do zwózki mleka. W ramach ochrony środowiska zainstalowano urządzenia do oczyszczania parmeatu.

PRZEDSIĘBIORSTWO PRODUKCYJNO-HANDLOWE MELIOREX SP. Z O.O.

ROK ZAŁOŻENIA: 1990

MIEJSCOWOŚĆ: Raczki

BRANŻA/GŁÓWNY OBSZAR DZIAŁALNOŚCI: Spółka wykonuje sieci wodno-kanalizacyjne, sanitarne i deszczowe. Zajmuje się także transportem i sprzedażą hurtową paliw.

PRIORYTETY: Firma świadczy usługi generalnym wykonawcom, urzędom gmin i miast, indywidualnym klientom oraz przedsiębiorstwom prywatnym. Spółka świadczy usługi terminowo i profesjonalnie. Bezproblemowo wywiązuje się ze swoich zadań.

PRZEDSIĘBIORSTWO ENERGETYKI CIEPLNEJ W SUWAŁKACH SP. Z O.O.

ROK ZAŁOŻENIA: 1976

MIEJSCOWOŚĆ: Suwałki

BRANŻA/GŁÓWNY OBSZAR DZIAŁALNOŚCI: Przedmiot działalności-wytwarzanie, przesyłanie i dystrybucja energetyki cieplnej, a od 2009 roku wytwarzanie energii elektrycznej.

PRIORYTETY: Ochrona środowiska poprzez ograniczenie emisji zanieczyszczeń do powietrza, wysoka jakość świadczonych usług, bezpieczne warunki pracy, podnoszenie kwalifikacji zawodowych pracowników, inwestowanie w nowoczesne technologie. Firma w 2007 roku wdrożyła Zintegrowany System Zarządzania oparty na trzech formach: PN-EN ISO 9001, PN-EN ISO 14001, PN-N 18001/OHSAS 18001.

Reklama 6179614W01a

Bank Spółdzielczy
w Wysokiem Mazowieckiem
1878

Jesteśmy dla Ciebie.
Zawsze blisko.
Od 1878 roku

LOKATY
KONTA
KREDYTY



Sprawdź, jak
DOBRY KREDYT
udzieli się Tobie

KREDYT GOTÓWKOWY
OPROCENTOWANIE
od 8,9%

RRSO na dzień 19.08.2013r. dla reprezentatywnego przykładu wynosi 9,27 dla całkowitej kwoty kredytu 10.000,- z pakietem ubezpieczeń , spłacanej w 12 równych ratach po 874,05zł, roczna stopa oprocentowania 8,9% , całkowita kwota do zapłaty przez konsumenta 10 819,08 zł, w tym poza całkowitą kwotą kredytu :odsetki 457,48 zł, pełny koszt ubezpieczenia 261,60 zł, prowizja 100,- zł. Szczegółowe informacje dotyczące warunków udzielania kredytu gotówkowego , w tym zabezpieczeń, oprocentowania, opłat i prowizji dostępne są na www.bswysokiemazowieckie.pl oraz w oddziałach Banku. Niniejszy materiał ma charakter reklamowy i nie stanowi oferty w rozumieniu Kodeksu cywilnego.

Bank Spółdzielczy w Wysokiem Mazowieckiem
ul. Jagiellońska 14
tel.: (0-86) 275 24 05 w. 38, 39
bswysmaz@naszbank.pl
www.bswysokiemazowieckie.pl

Oddział Białystok
ul. Wiejska 71/3
tel. (0-85) 746 20 11, (085) 746 20 13,
(0-85) 746 20 12, (0-85) 746 20 10

Punkt Kasowy nr 1 Wysokie Mazowieckie
ul. Ludowa 78
tel. (0-86) 275 09 63

Punkt Kasowy nr 2 Wysokie Mazowieckie
ul. Ludowa 15A
tel. (0-86) 275 23 57

Punkt Kasowy nr 3 Wysokie Mazowieckie
ul. Białostocka 4
tel. (0-86) 275 33 00

Punkt Kasowy Kulesze Kościelne
ul. Główna 6
18-208 Kulesze Kościelne
tel. (0-86) 274 40 22

Punkt Kasowy Jabłonka Kościelna
tel. (0-86) 275 06 75

Odwiedź jedną z placówek Banku Spółdzielczego w Wysokiem Mazowieckiem.

Reklama 46614W04a

Polski, nowoczesny bank

Bank Spółdzielczy w Sejnach to nowoczesność i wyłącznie polski kapitał. Rozwój technologiczny pozwala nam udostępniać doładowywanie telefonów, czy też w tym półroczu uruchomienie szybkich płatności, a w trzecim kwartale platformy on-line do zakładania lokat.

Nasz bank został założony przez 31 członków. Spółdzielnię zarejestrowano 23 sierpnia 1950 roku. Głównym obszarem działalności jest województwo podlaskie. Przez ponad 60 lat działalności zawsze byliśmy blisko naszych klientów.
Dziś nasze jednostki są w Sejnach, Suwałkach, Szypliszkach, Puński, Gibach i Wiżajnach. Oprócz bankowości mobilnej, stacjonarnej internetowej, oferujemy też bankowość tradycyjną – mamy specjalistyczną kadrę doradców.

Nasza oferta obejmuje:

- kredyty, w tym kredyt prowizyjny, a także kredyty preferencyjne,
- Lokaty, w tym lokaty internetowe i lokaty z dopłatą oraz lokaty z miesięczną możliwością pobierania zgromadzonych odsetek,
- Rachunki bieżące i oszczędnościowo-rozliczeniowe, w tym rachunek, jako połączenie lokaty z rachunkiem bieżącym.

Nasi klienci otrzymują SMS-em komunikaty o dokonanych transakcjach, nie mają też problemów z dostępem do gotówki – posiadamy sieć bankomatów.
Z końcem roku planujemy uruchomienie konta internetowego. Nasi klienci przy założeniu rachunku oszczędnościowo - rozliczeniowego mogą otrzymać międzynarodową kartę płatniczą VISA.
Obsługujemy przekazy pieniężne Western Union.
Nasz bank posiada także skarbiec nocny wraz z wrzutnią i skrytki do przechowywania wartości.
Środki deponowane w Banku Spółdzielczym w Sejnach są objęte gwarancją Bankowego Funduszu Gwarancyjnego.

Nasza strona internetowa: bssejny.pl.

Bank Spółdzielczy w Sejnach

PRZEDSIĘBIORSTWO PRZEMYSŁU SPOŻYWCZEGO „PEPEES" S. A.

ROK ZAŁOŻENIA: 1960

MIEJSCOWOŚĆ: Łomża

BRANŻA/GŁÓWNY OBSZAR DZIAŁALNOŚCI: Firma specjalizuje się w przetwórstwie ziemniaków w celach produkcji skrobi ziemniaczanej, glukozy krystalicznej i bezwodnej, maltodekstryny, syropów glukozowych, grysiku i płatków ziemniaczanych.

PRIORYTETY: Produkty spółki wykorzystywane są w przemyśle spożywczym farmaceutycznym, chemicznym, paszowym i włókienniczym. Produkty monitorowane są przez zakładowe laboratoria, ciągle unowocześniane technologie produkcji i przejrzyste relacje z plantatorami i odbiorcami.

POLSKIE RADIO – REGIONALNA ROZGŁOŚNIA W BIAŁYMSTOKU

ROK ZAŁOŻENIA: 1944

MIEJSCOWOŚĆ: Białystok

BRANŻA/GŁÓWNY OBSZAR DZIAŁALNOŚCI: Główny obszar działalności radia to tworzenie nagrań dźwiękowych i muzycznych oraz nadawanie programów radiofonicznych.
www.radio.bialystok.pl

PRIORYTETY: Jako jedyna rozgłośnia niekomercyjna jest słyszalne w całym województwie podlaskim oraz w części województwa warmińsko-mazurskiego. Ma swoje oddziały regionalne w Łomży oraz w Suwałkach.

PRZEDSIĘBIORSTWO USŁUGOWO-ASENIZACYJNE „ASTWA" SP. Z O.O.

ROK ZAŁOŻENIA: 1992

MIEJSCOWOŚĆ: Białystok

BRANŻA/GŁÓWNY OBSZAR DZIAŁALNOŚCI: Przedsiębiorstwo specjalizuje się w zakresie systemowego i kompleksowego zarządzania gospodarką odpadami. Firmę wyróżnia znakomita jakość świadczonych usług, nowoczesny tabor samochodowy, dbałość o estetykę i funkcjonalność oferowanego sprzętu przy minimalnym wpływie na środowisko naturalne.

PRIORYTETY: Cykl szkoleń zorganizowanych przez firmę w 2013 roku w ramach projektu „Czysta Gmina w nowym systemie gospodarowania odpadami", „Gospodarka odpadami niebezpiecznymi oraz innymi niż niebezpieczne" oraz „Gospodarka odpadami w Spółdzielniach Mieszkaniowych".

PRZEDSIĘBIORSTWO PRODUKCJI BETONÓW „PREFBET" SP. Z O.O.

ROK ZAŁOŻENIA: 1968

MIEJSCOWOŚĆ: Śniadowo

BRANŻA/GŁÓWNY OBSZAR DZIAŁALNOŚCI: Wyroby z betonu zwykłego i z betonu komórkowego są dostarczane na rynek polski-makroregion północno-wschodni. Produkty firmy znajdują także swoich nabywców na Litwie i w Rosji.
www.prefbet.pl

PRIORYTETY: Firma oferuje inwestorom budowę domów mieszkalnych w systemie Śniadowo, na który składają się elementy ścienne do wznoszenia murów na zaprawę klejową. Płyty szybkiego montażu ścian działowych, elementy stropowe itp. Na zlecenie inwestorów prowadzi kompleksową obsługę budów.

PRONAR SP. Z O.O.

ROK ZAŁOŻENIA: 1989

MIEJSCOWOŚĆ: Narew

BRANŻA/GŁÓWNY OBSZAR DZIAŁALNOŚCI: SPÓŁKA jest wiodącym producentem maszyn rolniczych i komunalnych w Polsce i na świecie. Produkcja prowadzona jest w kilku miastach w województwie.

PRIORYTETY: Siłą sukcesu firmy są nowoczesne metody produkcji, najwyższe standardy jakości, innowacyjne rozwiązania technologiczne oraz bogaty i oryginalny asortyment. Spółka planuje inwestycje w otwarcie kolejnych zakładów do produkcji wyspecjalizowanej w konkretnej dziedzinie maszyn.

RESO EUROPA SERVICE SP. Z O.O.

ROK ZAŁOŻENIA: 2005

MIEJSCOWOŚĆ: Suwałki

BRANŻA/GŁÓWNY OBSZAR DZIAŁALNOŚCI: Firma zajmuje się sprzedażą polis ubezpieczeniowych, które można zawrzeć u 1900 agentów na terenie całej Polski. Wykonuje również czynności z zakresu likwidacji szkód oraz przeprowadza szkoleń dla współpracujących agentów i brokerów.

PRIORYTETY: Najważniejszą misją firmy jest zapewnienie bezpieczeństwa wszystkim klientom, fachową pomoc i wsparcie. Dzięki temu poprawia jakość życia oraz daje gwarancję poczucia bezpieczeństwa.

SAMASZ SP. Z O.O.

ROK ZAŁOŻENIA: 1984

MIEJSCOWOŚĆ: Białystok

BRANŻA/GŁÓWNY OBSZAR DZIAŁALNOŚCI: Projektowanie, produkcja i serwis maszyn rolniczych i komunalnych, sprzedaż maszyn poprzez sieć dilerską w kraju i na rynki zagraniczne, sprzedaż części zamiennych

PRIORYTETY: Firma działa na rzecz społeczności lokalnej, dba o środowisko naturalne, posiada przyjazne miejsca pracy, przestrzega etyki w biznesie. Naszym głównym produktem są różnego rodzaju kosiarki. Od początku istnienia firmy, wyprodukowaliśmy i sprzedaliśmy ponad 85 000 kosiarek i innych maszyn rolniczych. Rozwijamy również ofertę maszyn komunalnych. Do znanych już kosiarek wysięgnikowych i bijakowych dołączyliśmy bogatą ofertę pługów śnieżnych i posypywarek.

SPÓŁDZIELNIA MLECZARSKA MLEKOVITA

ROK ZAŁOŻENIA: 1928

MIEJSCOWOŚĆ: Wysokie Mazowieckie

BRANŻA/GŁÓWNY OBSZAR DZIAŁALNOŚCI: Firma jest największym z producentów wyrobów nabiałowych. W 2013 roku otworzyła pierwszą hurtownię cash&carry. Otwarto nowe obiekty inwestycyjne: nowoczesną proszkownię mleka oraz jedyną w branży oczyszczalnię ścieków produkującą w procesie fermentacji biogaz służący jako paliwo.

PRIORYTETY: Firma angażuje się na rzecz społeczeństwa lokalnego: pomoc społeczna i charytatywna, edukacja (edukowanie i kształtowanie dobrych nawyków żywieniowych „Szklanka mleka", „Mleko z klasą"), dba o środowisko naturalne poprzez wdrażanie nowoczesnych technologii.

SALON PIĘKNOŚCI ELLA ELŻBIETA RAUBE-GAWRYSIUK

ROK ZAŁOŻENIA: 2008

MIEJSCOWOŚĆ: Sokółka

BRANŻA/GŁÓWNY OBSZAR DZIAŁALNOŚCI: Firma świadczy profesjonalne usługi kosmetyczne na najwyższym poziomie w oparciu o najnowocześniejszy sprzęt oraz starannie wybrane marki kosmetyków. Dysponuje szeroką ofertą zabiegów na twarz i ciało. Prowadzi sprzedaż własnych kosmetyków, które zostały wyprodukowane z wykorzystaniem najnowszych surowców sprowadzanych z całego świata.

PRIORYTETY: Firma nawiązała współpracę z Instytutem Medycyny Estetycznej i Centrum Leczenia Bólu. Wspólnie oferują zabiegi z wykorzystaniem lasera E-light IPL+RF, lasera ND-Yag Fotona do depilacji i usuwania rozstępów.

POWSZECHNA SPÓŁDZIELNIA SPOŻYWCÓW „SPOŁEM"

ROK ZAŁOŻENIA: 1909

MIEJSCOWOŚĆ: Siemiatycze

BRANŻA/GŁÓWNY OBSZAR DZIAŁALNOŚCI: Firma zajmuje się sprzedażą detaliczną i hurtową. Na rynku lokalnym słynie z produkcji z wysokiej jakości pieczywa oraz sękacza. Produkcja pieczywa i ciast prowadzona jest w oparciu najwyższej jakości surowce przy zastosowaniu tradycyjnych metod wytwarzania.

PRIORYTETY: Jest jednym z największych pracodawców w mieście. Zatrudnia około 100 pracowników, a jej działalność popierana jest udziałem blisko 300 członków.

„SPOŁEM" AUGUSTOWSKA SPÓŁDZIELNIA SPOŻYWCÓW

ROK ZAŁOŻENIA: 1946

MIEJSCOWOŚĆ: Augustów

BRANŻA/GŁÓWNY OBSZAR DZIAŁALNOŚCI: Handel detaliczny, usługi gastronomiczne – Albatros i bary mleczne oraz produkcja pieczywa i ciast. Firma prowadzi także sprzedaż przez internet.
www.spolem.augustow.pl

PRIORYTETY: Firma jest jednym z pięciu największych pracodawców w Augustowie. Bierze udział w akcjach na rzecz społeczności lokalnej (pomaga finansowo i rzeczowo, dofinansowuje gimnazja i Powiatowe Centrum Pomocy Rodzinie, dofinansowuje APK, kolonie dla dzieci pracowników).

„SPOŁEM" PSS W GRAJEWIE SP. Z O.O.

ROK ZAŁOŻENIA: 1913

MIEJSCOWOŚĆ: Grajewo

BRANŻA/GŁÓWNY OBSZAR DZIAŁALNOŚCI: Firma zajmuje się handlem artykułami spożywczymi i przemysłowymi.

PRIORYTETY: Firma bierze udział w akcja na rzecz społeczności lokalnej (darowizna na rzecz organizacji Wigilii dla najuboższych i samotnych, darowizna prenumeraty edukacyjnej dla szkoły podstawowej, darowizna pościeli dla szpitala, darowizna artykułów spożywczych dla WOŚP).

Od pięciu lat o biznesie odpowiedzialnym społecznie

Nasz ranking

Dziś, już po raz 5., podsumujemy ranking „Superfirmy". Wystartowały w nim firmy, dla których dbałość o pracowników, ochrona środowiska czy wspieranie lokalnych społeczności jest standardem.

To mały jubileusz naszego rankingu, który od początku prowadzimy z Wyższą Szkołą Ekonomiczną w Białymstoku. Do tej pory wystartowało w nim ponad 100 przedsiębiorstw. Nagrodziliśmy kilkadziesiąt firm – mikro, małych, średnich i dużych – ze wszystkich powiatów naszego regionu.

Bo cel był taki – by pokazywać firmy, które są najbliżej nas, mieszkańców lokalnych społeczności. Ale zwracaliśmy także szczególną uwagę na wyniki finansowe przedsiębiorstw – podstawowym celem prowadzenia działalności gospodarczej jest zarabianie pieniędzy i tworzenie coraz większej wartości firmy. To jest niezmiernie istotne także w punktu widzenia rozwoju przedsiębiorstw.

W tym roku – co nas cieszy niesłychanie – znów mamy więcej firm, które przysłały nam ankiety, jest ich w sumie 39 (wizytówki wszystkich prezentujemy na stronach 3, 4, 5, 6, 7 oraz 8). Widzimy też zmiany jakościowe – coraz więcej przedsiębiorstw produkcyjnych i usługowych chce pokazywać, że robią coś dobrego dla siebie, ale i dla społeczności lokalnych.

Przez te lata w czasie podsumowań mieliśmy okazję spotkać i porozmawiać z ludźmi wielkiego formatu – odwiedzili nas m.in. Janek Mela, niepełnosprawny, który zdobył oba bieguny, założyciel fundacji „Poza Horyzonty", ks. Edward Konkol, wybitni eksperci CSR w Polsce: Marek Kosycarz (IBM) czy Krzysztof Kaczmar, prezes Fundacji im. Leopolda Kronenberga, członek zarządu Forum Odpowiedzialnego Biznesu.

W tym roku naszym gościem jest dr Bolesław Rok, nazywany „ojcem polskiego CSR", dyrektor Centrum Etyki Biznesu i Innowacji Społecznych Akademii Leona Koźmińskiego, współzałożyciel Forum Odpowiedzialnego Biznesu, od 30 lat związany z biznesem, obecnie doradca w zakresie etyki i odpowiedzialności biznesu. Opowie on o wyzwaniach, które stoją przed firmami, związanymi z globalizacją. Spróbuje udowodnić, że tzw. nieświadomy CSR, stosowany przez małe i średnie przedsiębiorstwa, jest bardzo istotny dla rozwoju lokalnych społeczności.

Wojciech Jarmołowicz

SPÓŁDZIELCZY BANK ROZWOJU

ROK ZAŁOŻENIA: 1955

MIEJSCOWOŚĆ: Szepietowo

BRANŻA/GŁÓWNY OBSZAR DZIAŁALNOŚCI: Bank działa wyłącznie w oparciu o polski kapitał, łączy tradycje bankowości spółdzielczej z nowoczesnym prowadzeniem usług bankowych. Oferuje produkty finansowe dla klientów indywidualnych, gospodarstw rolnych, jednostek samorządu terytorialnego, małych i średnich przedsiębiorstw oraz klientów korporacyjnych. Posiada 20 placówek bankowych zlokalizowanych w kilku miastach.

PRIORYTETY: Jest Mecenasem Akademickiego Inkubatora Przedsiębiorczości w Białymstoku oraz kampanii społecznej „Czytam, więc wiem". Jako jedyny bank spółdzielczy realizuje program „Na własne konto" edukacji ekonomicznej młodzieży szkół gimnazjalnych z terenów wiejskich.

TAG SPÓŁKA JAWNA

ROK ZAŁOŻENIA: 2008

MIEJSCOWOŚĆ: Białystok-Fasty

BRANŻA/GŁÓWNY OBSZAR DZIAŁALNOŚCI: Firma zajmuję się dystrybucją świeżych owoców i warzyw. Spółka dzięki dobrze zbudowanej dystrybucji prowadzi zaopatrzenie najbardziej wymagających klientów w Polsce i zagranicą. Prowadzi sprzedaż w systemie pozamagazynowym.
www.tag.bialystok.com.pl

PRIORYTETY: Firma jest zaangażowana w inicjatywy społeczne, prowadzi działalność z uwzględnieniem wartości etycznych, szacunku dla pracowników, społeczeństwa i przyrody.

ZAKŁADY SPOŻYWCZE „BONA" SP. Z O.O.

ROK ZAŁOŻENIA: 1990

MIEJSCOWOŚĆ: Łomża

BRANŻA/GŁÓWNY OBSZAR DZIAŁALNOŚCI: FIRMA produkuje wysokiej jakości produkty spożywcze, „regionalne smaki". Przygotowuje je w oparciu o naturalne, wysokiej jakości składniki oraz receptury dopasowane do regionalnych smaków i zwyczajów. Tak powstała linia majonezów i musztard.

PRIORYTETY: Od 1995 roku firma posiada status zakładu pracy chronionej. Od ponad 20 lat wspiera aktywnie osoby niepełnosprawne w regionie, tworząc im nowe stanowiska pracy. Prowadzi również Warsztaty Terapii Zajęciowej dla 40 osób niepełnosprawnych z Łomży.

5604614W01a

KREDYT GOTÓWKOWY

Już od 8%



PM Bank
Grupa BPS

O szczegóły zapytaj w Banku!
Jesteśmy bliżej niż myślisz

RRSO dla przykładu reprezentatywnego wynosi 20,15% przy następujących założeniach: kredyt w wysokości 6000 zł przeznaczony na dowolny cel konsumpcyjny, spłacamy w 12 równych ratach kapitałowych po 500 zł każda, stopa oprocentowania kredytu przez cały 12 miesięczny czas obowiązywania umowy jest stała i wynosi 8% w stosunku rocznym, całkowita kwota do zapłaty przez konsumenta wynosi 6.559.61 zł w tym całkowita kwota kredytu 6000 zł, odsetki płatne z góry 259,61 zł, prowizja przygotowawcza 5% kwoty kredytu tj. 300 zł. Informacja wg stanu na dzień 25.07 2013 r. Podane informacje mają jedynie charakter informacyjny. Ostateczna decyzja kredytowa zależy od wyniku badania zdolności kredytowej Klienta a wysokość wszelkich kosztów związanych z umową uzależniona jest od ostatecznych warunków umowy.

W ofercie Banku:
- Konta osobiste i firmowe
- Wygodne kredyty dla osób fizycznych
- Internetowa obsługa rachunków
- Szeroki zakres finansowania dla firm
- Kredyty preferencyjne dla rolnictwa
- Atrakcyjne oprocentowanie lokat

Oddział w Białymstoku, ul. Gen. Andersa 5
Oddział w Czarnej Białostockiej, ul. Piłsudskiego 54
Oddział w Zabłudowie, ul. Surażska 2
Filie w Białymstoku:
- ul. Wesoła 27
- ul. Nowosielska 34
- ul. Wiejska 74A
- ul. Gródecka 1A
- ul. Bacieczki 4
- ul. Fabryczna 1
- ul. Jałbrzykowskiego 2 lok.4

Punkty Obsługi Klienta w Białymstoku
ul.. Kombatantów 4 lok.9, ul. Ustronna 1

www.pmbank.pl

Promocja

GAZETA WSPÓŁCZESNA poleca



101,30 m²
• słoneczny salon
• 2 łazienki
• 3 sypialnie
• parter
• miejsce na garderobę
• garaż
• bliskość centrum

ul. Kujawska 5A
osiedle Skorupy
Białystok

Mieszkanie dla całej rodziny!

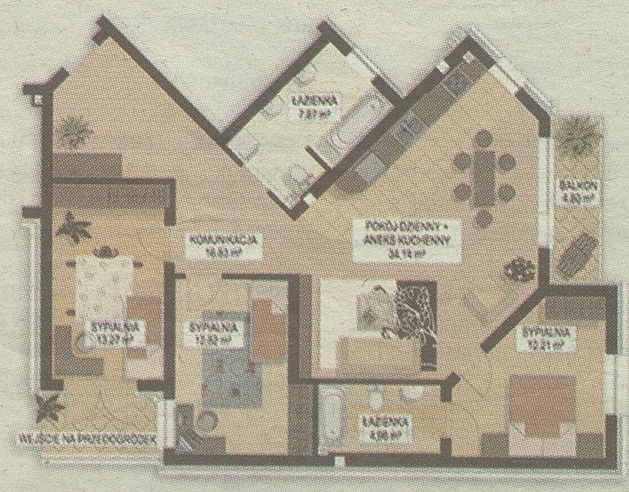

DUŻY METRAŻ
3.690 zł/m²
DUŻY RABAT

Promocyjna cena! Nie zwlekaj! Zadzwoń: 85 748 96 00