2014 NR 104 -113 VI 1

BIBLIOTEKA PODLASKA im. Łukasza Górnickiego Czytelnia Prasy Białystok



DZIŚ PIĄTA MAPA Z KOLEKCJI PUSZCZE PODLASIA

szczegóły na str. 4.

Białystok/Ełk/Łomża/Suwałki
GAZETA WSPÓŁCZESNA
wspolczesna.pl
ISSN 0137-9488/NR INDEKSU 350133
104(18045)
2.06.2014 poniedziałek
2,00 CENA GAZETY (W TYM 8% VAT)
cena gazety w prenumeracie pocztowej 1,35 zł

Okrutny strażnik miejski. Prokuratura w Ełku bada, czy funkcjonariusz znęcał się nad zwierzęciem. Jeśli postawi zarzuty, to strażnikowi grożą nawet dwa lata więzienia.

Związał żywego ptaka i nęcił nim drapieżniki

Weronika Kowalewska
wkowalewska@wspolczesna.pl

– Ten strażnik miejski zachował się jak zwyrodnialec. Jego pomysł na zwabienie lisa za pomocą żywej przynęty to kretyństwo. Mam tylko nadzieję, że odpowie za swoje zachowanie przed sądem – mówi Wiesław Rusak, mieszkaniec Ełku, który o zachowaniu funkcjonariusza poinformował policję.

Już od kilku tygodni na ul. Kościuszki można spotkać rodzinę rudych drapieżników. Mieszkańcy, w obawie o swoje bezpieczeństwo, sprawę zgłosili straży miejskiej. W minionym tygodniu na miejscu zjawiło się dwóch strażników z tzw. klatką-samołapką. Jednak, by zwabić lisa, do środka nie włożyli padliny, która jest lisim przysmakiem, a... żywego gołębia.

– Strażnik związał mu nogi i skrzydła sznurkiem, a później zawiesił go głową w dół. Ptak wisiał w ten sposób przez sześć godzin w upale. Gdyby wpadł tam lis, rozszarpałby go na kawałki. O wszystkim dowiedziałem się od swoich pracowników, którzy widzieli tę sytuację. Ja do pracy przyjechałem około godziny 13 i od razu wezwałem policję – opowiada zbulwersowany Wiesław Rusak.

Posługiwanie się żywą przynętą dopuszczalne jest tylko w dwóch przypadkach: połowu ryb na tzw. żywca oraz tresury zwierząt, służących do polowań.

Piotr Piotrowski
Ogólnopolskie Towarzystwo Ochrony Zwierząt „Animals”

Wspólnie z policjantami udało mu się uratować gołębia. Ptak od kilku dni jest w lecznicy, ale wiadomo już, że nigdy nie będzie latać.

Krzysztof Skiba, komendant straży miejskiej w Ełku, twierdzi, że jego podwładny nie poinformował go, że zamierza użyć gołębia jako przynęty na lisy. I dodaje, że była to samowolna decyzja.

– Strażnicy mieli wkładać do klatki karmę dla kotów lub psów, którą otrzymaliśmy ze schroniska dla zwierząt – mówi Krzysztof Skiba.

W tej sprawie toczy się już dochodzenia. Ełcka prokuratura sprawdza, czy doszło do naruszenia przepisów o ochronie zwierząt. Jeśli tak, strażnik może odpowiedzieć za znęcanie się nad zwierzętami, za co grozi kara grzywny, ograniczenia wolności lub dwa lata więzienia.

– W przypadku użycia gołębia jako żywej przynęty można stwierdzić, że jest to znęcanie się nad zwierzęciem. Można również wstępnie przypuszczać, że sprawca w takiej sytuacji ma pełną świadomość co do konsekwencji swojego zachowania – twierdzi Piotr Piotrowski, starszy inspektor ds. ochrony zwierząt z Ogólnopolskiego Towarzystwa Ochrony Zwierząt „Animals”.



FOT. WOJCIECH WOJTKIELEWICZ

Pożegnanie

Nie żyje redaktor Józef Makowiecki

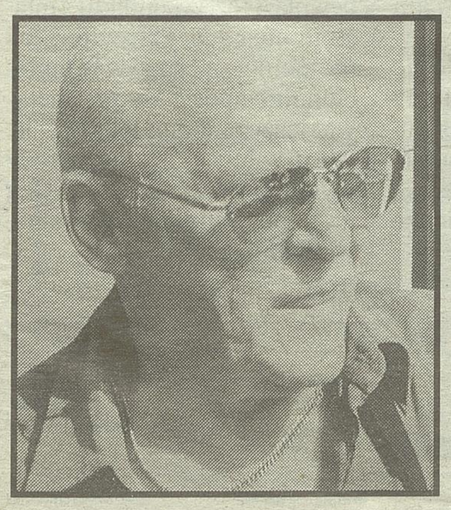

Wczoraj, w wieku 73 lat, zmarł nagle wieloletni dziennikarz Józef Makowiecki. – Tato do końca zachował werwę młodego człowieka – mówi jego syn Przemysław Makowiecki.

Józef Makowiecki przez wiele lat pracował w Białostockim Wydawnictwie Prasowym. Jako dziennikarz „Gazety Współczesnej” zajmował się m.in. sprawami miejskimi. Współpracował też z „Kurierem Podlaskim” oraz tygodnikami „Kontrasty” i „Niwa”.

Najbliżsi oraz przyjaciele zapamiętali go jako wspaniałego, radosnego i życzliwego człowieka.

Morderca okrwawiony nóż wbił w asa kier

SUWAŁKI. W cyklu, poświęconym najgłośniejszym zbrodniom w regionie, opisujemy sprawę morderstwa 86-letniej kobiety, popełnionego w 1990 r. Zabójca zadał ofierze cios nożem, z jej szyi zerwał krzyżyk, a z korytarza zabrał dwie konserwy. Kim był? Jutro wrócimy do sprawy sprzed 13 lat – zabójstwa młodej białostockiej pielęgniarki. **STR. 10**

Redaktor wydania: **Sebastian Michałowski**

Rekordu nie było, ale ze złotówek powstało pół Kilometra Dobra

Wydarzenia // STR. 2

2.06.2014

Imieniny Marzanny, Marianny, Piotra **Dzisiaj 153. dzień roku.** Do sylwestra pozostało 212 dni.
Wschód Słońca o godzinie 4.07, zachód o 20.45.
Wschód Księżyca o godzinie 8.38, zachód o 23.37. **Dzień będzie trwać** 16 godzin i 38 minut.

Pogoda na dziś MAX 18⁰ MIN 12⁰
Pogoda na jutro MAX 19⁰ MIN 10⁰
Pogoda na Mazurach MAX 18⁰ MIN 9⁰

OPINIE INTERNAUTÓW NA WWW.WSPOLCZESNA.PL

Stefania Żukowska wylicza, że na życie pozostaje jej 50 złotych miesięcznie. – Nie mam pieniędzy na lekarstwa – skarży się suwalczanka. Twierdzi, że pracownicy Miejskiego Ośrodka Pomocy Społecznej odmawiają jej pomocy. Oto opinie (pisownia oryginalna):

● **KRZYŚ**: Tak się żyje na „zielonej wyspie" Tuska. Panuje powszechny dostatek i dobrobyt, a emeryci i renciści mogą bez problemów spędzać wakacje w ciepłych krajach pod palmami.

● **CZYTACZ**: To jaki jest ten czynsz i rachunki za prąd i wodę? 650 zł? Może trzeba zmienić mieszkanie na mniejsze. Czynsz się zmniejszy i różnica w cenie do kieszeni trafi i przyda się na podreperowanie zdrowia. 700 zł miesięcznie to jest mało, ale ludzie mają jeszcze mniej i muszą sobie radzić. To, że ktoś pobiegnie do gazety, nie powinno być wyłącznym kryterium deklarowania pomocy...

● **JACEK**: Z porad praktycznych: proszę się ubiegać o grupę inwalidzką. Przy I grupie jest dodatek 210 zł, jeśli Pani skończy 75 lat też dojdzie dodatek 210 zł.

● **AXE**: Ciekawe co za typ wymyślił te stawki dochodowe? 542 PLN? Żeby do końca swego żywota dostawał tylko te pieniądze. Wychodzi średnio aż 18 PLN dziennie, czyli ponad 4 euro. Taką stawkę powinni zarabiać nasi samorządowcy i parlamentarzyści. Polska XXI wieku. Chwała i jeszcze raz chwała solidaruchom!!!

● **ADA**: To nie solidaruchy. Solidaruchy żyją w nędzy, a pseudosolidaruchy dziś rządzą Polską. To oni byli internowani w jednym ośrodku wypoczynkowym, bez krat... No nie mogli być źle traktowani. Prawdziwi opozycjoniści byli w więzieniach. Zobacz, jaka jest różnica. Oszuści wtedy i oszuści dziś. To oni rozłożyli w Polsce wszystko – przemysł, służbę zdrowia, edukację i zadłużyli Polskę i nas na biliony złotych.

● **STUDENT**: Proponuję zlikwidować MOPS i obniżyć podatki. Dość rozdawania pieniędzy. **(js)**

Św. Jan Paweł II orędownikiem miasta u Boga

Ełk

Watykańska Kongregacja ds. Kultu Bożego i Dyscypliny Sakramentów wydała dekret – mający moc bulli papieskiej – ustanawiający św. Jana Pawła II „Patronem i Orędownikiem u Boga dla Miasta Ełku".

Dokument zostanie odczytany wiernym 7 czerwca podczas uroczystego zakończenia peregrynacji Obrazu Matki Bożej Częstochowskiej w diecezji ełckiej, połączonego z diecezjalnym dziękczynieniem za kanonizację św. Jana Pawła II.

Pod wnioskiem o wszczęcie procedury ustanowienia papieża-Polaka patronem Ełku podpisało się ponad 4 tys. mieszkańców miasta. Podpisy zbierano pod koniec ub.r. Organizatorzy akcji przypominali, że to św. Jan Paweł II powołał diecezję ełcką, a podczas wizyty w Ełku odprawił mszę, w której uczestniczyło 300 tys. ludzi i było to największe zgromadzenie w historii miasta.

W styczniu inicjatywę jednogłośnie poparła ełcka rada miejska. W przyjętym wtedy oświadczeniu radni zdecydowali również, aby 8 czerwca stał się dniem patrona miasta na pamiątkę papieskiej pielgrzymki do Ełku w 1999 r.

Następnie biskup ełcki Jerzy Mazur wystosował prośbę do prefekta Kongregacji ds. Kultu Bożego i Dyscypliny Sakramentów.

Akt uzyskania „orędownika u Boga" oznacza zawierzenie miasta wstawiennictwu wybranego świętego i wolę naśladowania go w życiu społecznym. **(PAP)**

Studenci politechniki są na Marsie niepokonani. Po raz drugi z rzędu wygrali prestiżowe zawody!

Białystok/USA

Robot Hyperion 2 nie zawiódł. Razem z nim drużyna z Politechniki Białostockiej zdobyła Marsa. Podobnie jak rok temu byli niepokonani.

„Zwycięstwo! Hyperion 2 podobnie jak jego poprzednik zajął pierwsze miejsce! Nasz łazik okazał się najlepszy spośród 23 łazików z całego świata. Dziękujemy, że byliście z nami" – napisali studenci Politechniki Białostockiej na swoim profilu na Facebooku.

Hyperion Team właśnie wygrał prestiżowe międzynarodowe zawody łazików marsjańskich University Rover Challenge w USA. I to drugi rok z rzędu. Zawody rozgrywane są w bardzo trudnych warunkach – na pustyni w stanie Utah w pobliżu modelu bazy marsjańskiej.

Drużyna z Politechniki Białostockiej zdobyła 368 punktów na 500 możliwych.

– W tym roku zadania były dwa-trzy razy trudniejsze niż w poprzednich latach. Prawie żadnej konkurencji nie udało się uczestnikom wykonać na 100 procent – mówi opiekun naukowy projektu dr hab. inż. Kazimierz Dzierżek, prodziekan Wydziału Mechanicznego PB.



W skład Hyperion Team wchodzą studenci Wydziału Mechanicznego Politechniki Białostockiej: Michał Grześ, Jacek Wojdyła, Jakub Maliszewski, Robert Bałdyga, Maciej Baka i Maciej Rećko

Drużyny, biorące udział w zawodach, musiały m.in. wykonać zadania, polegające na pobraniu próbki w terenie i znalezieniu w niej śladów życia, dostarczeniu przez łazika pomocy astronaucie, a także na jeździe po trudnym marsjańskim terenie. Po tej ostatniej konkurencji ekipa PB napisała na Facebooku: „Póki co jesteśmy jedyną drużyną, której udało się pokonać podjazd z kamieniami. Najwyżej położona bramka też nie stanowiła dla nas wielkiego problemu. Niemal udało nam się przejechać niezdobytą do tej pory bramkę umieszczoną bokiem na 45-stopniowym zboczu".

Drugie miejsce w konkursie zajęła drużyna z Missouri w USA, a trzecie – Legendary Rover Team z Rzeszowa. Po raz pierwszy białostoccy studenci wygrali w 2011 r. z łazikiem Magma 2. **(mg)**

Sprawa boiska stała się kością niezgody

Suwałki

Rektor uczelni poskarżył się radnym na prezydenta miasta. Ten zaś uważa, że szkoła chciała go wprowadzić w błąd.

Takiego konfliktu w Suwałkach nic nie zapowiadało. Władze miasta zawsze hołubiły Państwową Wyższą Szkołę Zawodową i na odwrót. Jednak sprawa boiska mocno poróżniła obie strony.

Uczelnia, jak informowaliśmy, chciała wybudować kryte boisko przy swoim akademiku. Twierdziła, że ma na to dotację w wysokości 2 mln zł. Na taką lokalizację suwalskie władze nie zgodziły się ze względu na protesty pracowników pobliskiego zespołu szkół i mieszkańców bloku. Prezydent Czesław Renkiewicz zaproponował inne miejsca, lecz władze PWSZ tego nie zaakceptowały. Rektor, prof. dr hab. Jerzy Sikorski rozesłał do radnych list, w którym poskarżył się na działania samorządu. Jeden z rajców ujawnił to podczas ostatniej sesji. Prezydent zakomunikował zaś, że sprawdził w Ministerstwie Nauki i Szkolnictwa Wyższego, czy PWSZ przyznano dotację na boisko. Okazało się, że nie.

Władze uczelni tłumaczą teraz, że pieniądze miały otrzymać w przypadku znalezienia odpowiedniej lokalizacji. Zapewniają też, iż konfliktu z miastem nie chcą. Prezydent też nie zamierza brnąć w te ambicjonalne spory. Ma przedstawić jeszcze jedną lokalizację. Ale uczelnia musiałaby wtedy wykupić część gruntów. Czy na to przystanie, na razie nie wiadomo. **(tom)**

Wolontariusze ułożyli pół Kilometra Dobra

Białystok

Ponad 500 jednometrowych łańcuchów ze złotówek udało się ułożyć podczas niedzielnej akcji Kilometry Dobra w Białymstoku. Akcję zorganizowała białostocka Caritas.

Od marca różne instytucje, głównie szkoły i przedszkola, a także osoby indywidualne zbierały złotówki na utworzenie w Supraślu ośrodka dla niepełnosprawnych dzieci z regionu. Udało się zebrać ponad 22 tys. zł. Z tych złotówek wczoraj na placu przed ratuszem ułożony został półkilometrowy łańcuch. Od rana wolontariusze przyklejali monety do specjalnych taśm.

Podobne akcje odbywały się wczoraj w kilku miastach w Polsce. Organizatorzy chcieli wspólnie pobić Rekord Guinessa w długości łańcucha z monet i ułożyć w sumie 77 km złotówek.

– Tym razem nie udało się pobić rekordu, ale będziemy próbować za rok – mówi Bogumiła Maleszewska z Caritas Białystok. – Najważniejsze jest, że udało się zebrać pieniądze na pomoc dzieciom. **(luk)**

● **CZEKAMY NA LISTY:** 15–419 Białystok, ul.św.Mikołaja 1 ● **POCZTA ELEKTRONICZNA:** redakcja@wspolczesna.pl ● **PRENUMERATA :** tel. 85 74 89 500 ● **FACEBOOK.COM/GAZETA.WSPOLCZESNA**

GAZETA WSPÓŁCZESNA
REDAKCJA GAZETA WSPÓŁCZESNA
ul. św. Mikołaja 1, 15-419 Białystok, tel. 85 74 87 400, fax 85 74 87 401 redakcja@wspolczesna.pl

Redaktor naczelny: Konrad Kruszewski, konrad.kruszewski@mediaregionalne.pl tel. 85 74 87 400

WYDAWCY: Jarosław Jabłoński, jaroslaw.jablonski@mediaregionalne.pl, tel. 85 74 87 479; Dariusz Klimaszewski, dariusz.klimaszewski@mediaregionalne.pl, tel. 85 74 87 474; Sebastian Michałowski, sebastian.michalowski@mediaregionalne.pltel. 85 74 87 474

DZIAŁY: Miejski Ewa Wyrwas, ewa.wyrwas@mediaregionalne.pl, tel. 85 74 87 460 **Magazyn** Dorota Naumczyk,dorota.naumczyk@mediaregionalne.pl, tel. 85 74 87 458 **Sport** Mariusz Klimaszewski, mariusz.klimaszewski@mediaregionalne.pl, tel. 85 74 87 480

Dział dodatków redakcyjnych Wojciech Jarmołowicz, wojciech.jarmolowicz@mediaregionalne.pl, tel. 85 74 89 614
Online: www.wspolczesna.pl Jarosław Sołomacha, jaroslaw.solomacha@mediaregionalne.pl, tel. 85 74 89 563
ODDZIAŁY: Suwałki ul. Kościuszki 78A lok.4, 16-400 Suwałki, redakcja tel. 87 566 30 00, 87 566 75 70; ogłoszenia tel./fax 87 566 57 26; **Łomża** ul. Długa 6, 16-400 Łomża, redakcja tel. 86 216 89 99, 86 215 10 25, ogłoszenia tel./fax 86 216 56 97; **Ełk** ul. Mickiewicza 9B, lok. 5, 19-300 Ełk, redakcja tel.87 621 59 16, ogłoszenia tel. 87 610 85 05

WYDAWCA Media Regionalne Sp. z o.o. Oddział w Białymstoku ul. św. Mikołaja 1, 15-419 Białystok
Dyrektor Zarządzający Oddziału Krzysztof Paliński, krzysztof.palinski@mediaregionalne.pl, tel. 85 74 89 610
Marketing tel. 85 74 89 575 **Dział handlowy** ogłoszenia tel. 85 74 89 602/603; KRAMIK tel. 85 74 87 448; reklama tel. 85 74 87 444, fax. 85 74 87 440
Dział dystrybucji prenumerata 85 74 89 500. Prenumeratę przyjmują oddziały RUCH SA, urzędy pocztowe i listonosze.
Druk Drukarnia w Ignatkach, 16-001 Kleosin, Ignatki 40/2

media regionalne

WYDAWCA Media Regionalne Sp. z o.o., ul. Domaniewska 45, 02-672 Warszawa
Prezes zarządu Dariusz Świąder
Projekt graficzny Tomasz Bocheński
Grafika Piotr Butlewski

Nakład Kontrolowany ZKDP
Polskie Badania Czytelnictwa

Z Łomży do Zimbabwe

Nuncjusz apostolski z Podlaskiego. Ks. Marek Zalewski w sobotę został konsekrowany na arcybiskupa w katedrze w Łomży. Posługę będzie teraz pełnić w Afryce.

Paweł Chojnowski
pchojnowski@wspolczesna.pl

Tylu kościelnych dostojników łomżyńska katedra nie gościła już dawno. Ale nieprzypadkowo ta właśnie świątynia została wybrana na miejsce wyświęcenia nowego arcybiskupa. To właśnie w niej nominat ks. Marek Zalewski 27 maja 1989 r. otrzymał święcenia kapłańskie z rąk obecnego także na sobotniej konsekracji abp. Juliusza Paetza.

Głównym konsekratorem był kardynał Pietro Parolin, sekretarz stanu Stolicy Apostolskiej, czyli druga po papieżu osoba w Watykanie. Nominację papieską odczytał zaś abp Celestino Migliore, nuncjusz apostolski w Polsce.

Papież Franciszek wyniósł do godności arcybiskupiej ks. Marka Zalewskiego 25 marca i mianował go jednocześnie nuncjuszem apostolskim w Zimbabwe w Afryce. W nominacji papież podkreślał, że ks. Marek wykształcenie zdobywał zarówno w ojczyźnie, jak i w Rzymie (nowy arcybiskup studia rozpoczął w Wyższym Seminarium Duchownym w Łomży, ukończył Papieską Akademię Kościelną i Uniwersytet Gregoriański w Rzymie).



FOT. P. CHOJNOWSKI

Nowy nuncjusz w Zimbabwe – ks. Marek Zalewski (z prawej) jest kapłanem diecezji łomżyńskiej, a pochodzi spod Augustowa

Podczas ceremonii nominat na znak pokory i posłuszeństwa upadł na twarz podczas odśpiewania Litanii do Wszystkich Świętych.

– Volo (chcę) – odpowiadał na pytania kardynała Parolina, czy pragnie poświęcić się służbie Kościołowi i być posłusznym papieżowi.

SYLWETKA

● Abp Marek Zalewski urodził się 2 lutego 1963 r. w Augustowie. Pochodzi z miejscowości Mazurki w parafii Zwiastowania NMP w Janówce. Jest doktorem prawa kanonicznego. W 2012 r. został radcą nuncjatury apostolskiej w Tajlandii, Singapurze i Malezji. Był też m.in. sekretarzem Stolicy Apostolskiej przy ONZ w Nowym Jorku.

Deklaracja nie szkodzi, póki nie łamie prawa

Region
Kilkudziesięciu lekarzy z woj. podlaskiego podpisało się dotychczas pod Deklaracją Wiary. W sumie w kraju takich podpisów jest niemal 3 tysiące.

Na liście można znaleźć około 30 nazwisk lekarzy z Podlaskiego. Deklarację podpisali m.in. niemal wszyscy kierownicy klinik w Uniwersyteckim Dziecięcym Szpitalu Klinicznym w Białymstoku, a także lekarze różnych specjalności: Ginekolodzy, okuliści, onkolodzy, psychiatrzy, genetycy.

Deklaracja wiary to dokument, który głosi m.in. pierwszeństwo prawa Bożego nad prawem ludzkim. Podpisując ją, lekarze zobowiązują się do wierności Bogu i chrześcijańskiemu sumieniu. Są zdania, że „ludzkie ciało i życie, będące darem Boga, są święte i nietykalne od poczęcia do naturalnej śmierci".

Deklaracja budzi wiele emocji w środowisku medycznym i wśród pacjentów. NFZ wydał specjalny komunikat iż „w przypadku nagłego zagrożenia życia lub zdrowia obowiązek udzielenia pomocy lekarskiej ma charakter bezwzględny, tzn. lekarz nie może odmówić lub powstrzymać się od udzielania świadczeń, i to bez względu na przyczynę odmowy." A jeśli lekarz, ze względu na swoje poglądy religijne, wstrzymuje się od wykonywania pewnych świadczeń, musi wskazać innego lekarza lub placówkę medyczną, w której pacjent będzie mógł uzyskać to świadczenie.

Światopoglądy naszych pracowników nas nie interesują, dopóki wykonują oni swoje obowiązki.
Eliza Bilewicz, rzecznik UDSK w Białymstoku

– Lekarzy obowiązuje przysięga Hipokratesa i prawo – mówi prof. Janusz Kłoczko, prezes Okręgowej Izby Lekarskiej w Białymstoku. – Deklaracja nie narusza kodeksu etyki ani prawa, można będzie dyskutować, gdy ktoś złamie te zasady. **(luk)**

Sąd skazał i starostę, i byłego posła PSL-u

Augustów
Starosta sfałszował dokument, a nakłonił go do tego Jan K. – uznał augustowski sąd.

Obaj zostali skazani na kary więzienia w zawieszeniu oraz grzywny. Ponadto wobec starosty Franciszka W. sąd orzekł zakaz pełnienia funkcji publicznych przez trzy lata. Piątkowy wyrok nie jest prawomocny.

Sprawa dotyczy budowy prowadzonej przez byłego podlaskiego posła PSL Jana K. We wsi Bryzgiel, w sercu Wigierskiego Parku Narodowego stawiał on pensjonat i budynek gospodarczy. Ten ostatni powstał znacznie większy niż przewidywał projekt techniczny. Sprawą zajęli się więc inspektorzy nadzoru budowlanego z Augustowa. Wtedy okazało się, że istnieją dwa różne pozwolenia na budowę. Jeden dokument dotyczy mniejszego budynku, drugi – niemal dwa razy większego. W tym ostatnim przypadku wymiary obiektu odpowiadały faktycznym.

Białostocka prokuratura oskarżyła starostę Franciszka W. o przekroczenie uprawnień. Urzędnik miał zniszczyć niekorzystne dla byłego posła pozwolenie i wypisać nowe, umożliwiające legalizację budowli. Na ławie oskarżonych zasiadł też Jan K., któremu śledczy zarzucili nakłanianie starosty do popełnienia przestępstwa. Obaj nie przyznawali się do winy. Twierdzili, że polityczni przeciwnicy chcą zniszczyć ich kariery. **(hel)**

Radna musi pożegnać się z mieszkaniem

Augustów
W tym tygodniu do sądu trafi wniosek o eksmisję radnej miejskiej, która jest współwłaścicielką domu, a zajmuje mieszkanie komunalne.

Jak mówi Tadeusz Maciejewski, prezes miejskiej spółki „Kodrem", trwa ostatnia weryfikacja dokumentów.

– Burmistrz zlecił nam podjęcie działań – dodaje.

Historia Anny Dźwilewskiej bulwersuje mieszkańców już od 1,5 roku. Wtedy to wyszło na jaw, że choć radna PO ma gdzie mieszkać, zajmuje przyznany wiele lat temu lokal komunalny. Tymczasem kolejka najbiedniejszych mieszkańców do takich lokali liczy kilkadziesiąt osób. Obecnie jest wykluczone, aby mieszkanie otrzymał ktoś, kto ma inny dach nad głową.

Burmistrz Kazimierz Kożuchowski wiele miesięcy temu zapowiadał, że skieruje wniosek o eksmisję. Było to jednak odkładane ze względu na protest radnej. Twierdziła ona, że dom nie nadaje się do zamieszkania. Powołani przez burmistrza rzeczoznawcy byli jednak innego zdania. **(tom)**

Promocja

GAZETA WSPÓŁCZESNA poleca



101,30 m²
• słoneczny salon
• 2 łazienki
• 3 sypialnie
• parter
• miejsce na garderobę
• garaż
• bliskość centrum

ul. Kujawska 5A
osiedle Skorupy
Białystok

Mieszkanie dla całej rodziny!

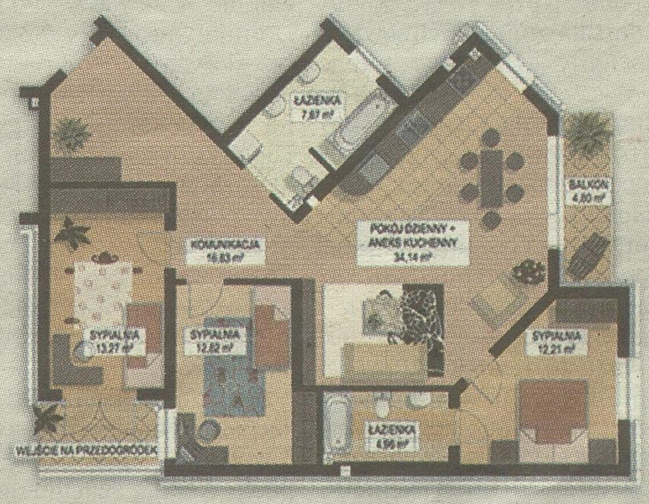

DUŻY METRAŻ
3.690 zł/m²
DUŻY RABAT

Promocyjna cena! Nie zwlekaj! Zadzwoń: 85 748 96 00

KONDOLENCJE

Wyrazy szczerego współczucia
Radosławowi Mogilewskiemu
z powodu śmierci
Taty
składają:
Koleżanki i koledzy z „Gazety Współczesnej"

Twarogowe smakołyki oceniono na konkursie

Dąbrowa Białostocka. Miasto obchodziło swoje święto. Już po raz 19. zorganizowano Dni Dąbrowy. Impreza trwała cały weekend.



FOT. DOROTA BIZIUK

Halina Raducha (z lewej) i Irena Poźniak, jurorki konkursu na najsmaczniejszą potrawę z twarogiem

Dorota Biziuk
sokolka@wspolczesna.pl

Koncerty, prezentacje artystyczne, wystawa koni typu sokólskiego, popisy orkiestry dętej z miejscowego Zespołu Szkół Samorządowych, konkursy kulinarne – tak w wielkim skrócie wyglądały tegoroczne Dni Dąbrowy Białostockiej. W roli gwiazdy wystąpił zespół Pudelsi.

Dąbrowiacy bawili się przez całą sobotę i niedzielę. Dużym zainteresowaniem cieszyła się wystawa koni, w której uczestniczyli hodowcy z różnych zakątków województwa podlaskiego.

W poprzednich latach podczas Dni Dąbrowy organizowano konkurs na największy klinek twarogowy.

– Musieliśmy nieco zmienić tę formułę, po tym, jak w 2013 roku konkurs wygrał rekordowy klinek ważący prawie 62 kilogramy. Trudno byłoby pobić ten rekord – stwierdził Tadeusz Ciszkowski, burmistrz Dąbrowy.

Organizatorzy imprezy ogłosili zatem konkurs na najsmaczniejszą potrawę z klinkiem dąbrowskim w roli głównej. Jurorzy ocenili 10 potraw. Ostatecznie przyznano dwa pierwsze miejsca. Zwyciężyły: zebra serowo-brzoskwiniowa Anny Murawskiej z Dąbrowy oraz twarożek z ucieraną cebulą przygotowany przez Danutę Haraszkiewicz z Małyszówki. Drugie miejsce zajął sernik z brzoskwinią Anny Orpik z Nierośna, a trzecie – serniczki o smaku dzieciństwa Taisy Kozłowskiej z Dąbrowy.

– Trudno było wybrać zwycięzców – przyznała Halina Raducha, przewodnicząca jury.●

Od dzisiaj do czwartku kolejne mapy z gazetą. Zbierz je wszystkie

Kolekcja map
Najnowsza część naszej kolekcji pt. „Puszcze Podlasia" jest już Wasza. Dziś, dzięki niej możecie odkryć tajemnice Puszczy Ladzkiej, a w szczególności Nadleśnictwa Browsk.

Nasza kolekcja map powinna znaleźć się na każdej półce. A latem w każdym plecaku. Dzięki nim nie zgubicie się w lesie i poznacie ciekawe zakątki Polski.

W skład kolekcji wchodzą mapy przedstawiające podlaskie puszcze: Augustowską, Białowieską i Knyszyńską. Kolekcja została przygotowana przez Regionalną Dyrekcję Lasów Państwowych w Białymstoku i poszczególne nadleśnictwa.

Już jutro w Wasze ręce trafi mapa przedstawiająca Puszczę Knyszyńską, a szczególnie Nadleśnictwo Żednia, część wschodnią.

Tereny, które zajmuje obfitują w ciekawe miejsca. Znajduje się tu m.in. rezerwat „Gorbacz". Istnieje już długo, bo od 1966 roku. Celem jego utworzenia jest ochrona jeziora Gorbacz wraz z otaczającym je torfowiskiem. Warto odwiedzić też ruiny kościoła św. Antoniego z lat 1910-1915 w Jałówce. Zbudowany w stylu gotyckim kościół został wysadzony w 1944 roku przez cofające się wojska niemieckie. Ruiny i pozostałości fundamentów plebanii otacza kamienny mur i wiekowe lipy. To naprawdę malowniczy zakątek. Zwróćcie też uwagę na Zalew Siemianówka (znajdujący się w południowo-wschodniej części Nadleśnictwa Żednia), który powstał w latach 1977-1990. Wielkość i otoczenie zbiornika sprawiają, ze występuje tu ponad 160 gatunków ptaków, z czego 112 rozmnaża się tu i wychowuje swoje potomstwo. A w wodach Siemianówki znajduje schronienie 28 gatunków ryb.

Nasza kolekcja map idealnie sprawdzi się podczas wakacyjnych wyjazdów. Warto je mieć.

Kolejnej mapy szukajcie jutro razem z gazetą.
(UK)

Promocja

GAZETA WSPÓŁCZESNA
WWW.WSPOLCZESNA.PL

PUSZCZE PODLASIA - KOLEKCJA 20 MAP

OD PONIEDZIAŁKU DO CZWARTKU
TYLKO W GAZECIE WSPÓŁCZESNEJ
KOLEKCJA 20 MAP PUSZCZ: AUGUSTOWSKIEJ, BIAŁOWIESKIEJ I KNYSZYŃSKIEJ.

następna mapa 3.VI



Na mapach znajdziesz m.in.:

- szlaki turystyczne: wodne, piesze i rowerowe
- tereny rekreacyjne: pola biwakowe, parkingi, noclegi
- opisy najciekawszych miejsc wraz ze zdjęciami

Dokładna skala – 1:50 000, wygodny format.

Kolekcja w cenie gazety!

Kolekcja przygotowana przez Regionalną Dyrekcję Lasów Państwowych w Białymstoku we współpracy z nadleśnictwami.

Te inwestycje są potrzebne, żeby dzieci miały gdzie ćwiczyć

Białostoczczyzna
W Michałowie i Juchnowcu Górnym powstaną nowoczesne boiska, zaś w Łapach i Uhowie pełnowymiarowe sale sportowe.

– Staramy się poprawiać naszą bazę sportową – zapewnia Marek Nazarko, burmistrz Michałowa.

Przypomina, że w miasteczku znajduje się kryta pływalnia i hala. W planach jest przygotowywanie nowoczesnego ośrodka szkolenia sportowego z 52 miejscami noclegowymi.

A już jesienią tego roku przy Gminnym Zespole Szkół w Michałowie ruszy budowa pełnowymiarowego boiska o nawierzchni trawiastej. Jej zakończenie jest planowane wiosną 2015 roku.

Inwestycja będzie kosztowała 613 tys. złotych, w tym 195 tys. złotych to dofinansowanie. Władze miasteczka właśnie podpisały w urzędzie marszałkowskim umowę na takie wsparcie w ramach „Wieloletniego Programu Rozwoju Bazy Sportowej".

Ponad 416 tys. złotych dotacji dostała gmina Juchnowiec Kościelny. Dzięki temu przy Zespole Szkół w Juchnowcu Górnym zostanie rozbudowana istniejąca baza sportowa. Powstanie boisko wielofunkcyjne ze sztuczną nawierzchnią i bieżnią. W planach jest też przebudowa trawiastego obiektu do piłki nożnej. Prace mają się rozpocząć w wakacje. Będą kosztowały 1,3 mln złotych. – W ramach inwestycji planujemy też budowę kortów tenisowych, rozbiegu do skoku w dal i pchnięcia kulą, a także trybun – wylicza Barbara Klimaszewska, dyrektorka placówki.

Natomiast gmina Łapy planuje budowę pełnowymiarowej sali sportowej z zapleczem w Szkole Podstawowej w Uhowie.

Inwestycja, która rozpocznie się jeszcze w tym roku, pochłonie 2 mln 700 tys. złotych. Dofinansowanie wynosi 864 tys. złotych.

– Sala jest bardzo potrzebna – przekonuje Krzysztof Łapiński, dyrektor podstawówki w Uhowie. – Teraz korzystamy z zastępczej o powierzchni 60 metrów kwadratowych. To nie wystarczy. Nie mamy gdzie organizować akademii szkolnych oraz rozgrywek sportowych.

W planach jest także budowa pełnowymiarowej hali sportowej przy Zespole Szkół w Łapach. Według szacunków ma to kosztować 2 mln 300 tys. zł, w tym dotacja to 736 tys. zł. a
(JUL)

To już najwyższy czas, by ocenić pracę starostów

Plebiscyt

Trwa kolejny etap naszego redakcyjnego plebiscytu „Mała Ojczyzna – Duża Sprawa". Tym razem mają Państwo doskonałą okazję do podsumowania i ocenienia pracy starostów.

W naszym regionie jest ich siedemnastu. Dobiega końca ich kadencja. Czas więc pozytywnie ocenić lub skrytykować ich działania. Warto wskazać, który z samorządowców zasługuje na pochwałę, bo sumiennie wywiązuje się ze swoich obowiązków.

Ale podczas naszego plebiscytu macie Państwo także możliwość pokazania, z których ze starostów jesteście niezadowoleni, bo uważacie na przykład, że za ich rządów jakość życia mieszkańców w powiecie nie poprawiła się w ogóle. Swoją opinię wyraźcie Państwo głosując w naszym plebiscycie.

Czym zajmuje się starosta

Starosta wchodzi w skład zarządu powiatu. Do jego uprawnień należy kierowanie sprawami bieżącymi tej jednostki samorządowej oraz reprezentowanie go na zewnątrz.

Staroście podlega nie tylko starostwo powiatowe, ale również instytucje zarządzane przez powiat.

Odwołanie go może nastąpić przede wszystkim poprzez nieudzielenie absolutorium przez radę powiatu.

Pochwal swoich faworytów

Listę kandydatów na najlepszego bądź najgorszego starostę opublikowaliśmy w „Gazecie Współczesnej" w piątek. Ciągle też można ją znaleźć na naszej stronie www.wspolczesna.pl. Głosować można do 11 czerwca. A oto zasady:

1. W treści SMS- a najpierw należy wpisać prefiks (s.) a potem numer wybranego starosty (znajdziesz go przy nazwisku). Następnie kropka i słowo „tak" (jeśli popierasz). Jeśli jest inaczej, po kropce wpisz słowo „nie".

Prawidłowo wysłany SMS to: s.OO.tak lub s.OO.nie.

2. SMS wyślij pod numer 72069. Jego koszt to 2, 46 zł. Czekamy na Państwa głosy.

Julita Januszkiewicz

Milion zł to za mało na remont tej ulicy

Łomża

Najtańsza złożona oferta na wykonanie remontu ul. Wojska Polskiego w Łomży przekroczyła o ponad 300 tys. zł granicę cenową wyznaczoną przez miasto. Co dalej z tą ważną inwestycją?

800-metrowy odcinek głównej drogi tranzytowej przez Łomżę miał być remontowany w wakacje. W przetargu swoje oferty złożyły cztery firmy. Strabag z Białegostoku zaproponował cenę ponad 1 mln 747 tys. zł, Unibep z Bielska Podlaskiego – 1 mln 574 tys. zł, PBK Łomża – 1 mln 398 tys. zł, a BIK Projekt Łomża – 1 mln 310 tys. zł.

– Miasto na realizację tej inwestycji ma zabezpieczony 1 milion złotych. Ostateczną decyzję odnośnie tego przetargu prezydent podejmie w tym tygodniu – informuje Anna Sobocińska, rzecznik prezydenta Mieczysława Czerniawskiego.

Czy zostanie rozpisany kolejny przetarg, a władze znajdą dodatkowe fundusze na ten remont?

Przypomnijmy: władze Łomży chcą etapami remontować ul. Wojska Polskiego. Pierwszy odcinek, wraz z Rondem Kościuszki, miał być wykonywany w wakacje (do połowy września).

Miasta nie stać na kompleksową modernizację tej ulicy, której koszt szacowany jest na ok. 75 mln zł. Nie ma zaś możliwości uzyskania dofinansowania z programów unijnych na ten cel.

– Program Operacyjny Infrastruktura i Środowisko umożliwia finansowanie dróg krajowych w miastach na prawach powiatu, ale pod warunkiem, że droga jest zaliczona do sieci TEN-T. Droga Nr 61 do tej sieci nie została zaliczona – tłumaczy Sobocińska.

Planowany remont cząstkowy ma też drugie dno. Jesienią ub. r. prezydent Łomży Mieczysław Czerniawski zapowiadał, że żaden tir Łomżą nie przejedzie. Ta swoista remontowa blokada ulicy ma być bowiem narzędziem nacisku na GDDKiA w Białymstoku, by przyspieszona została budowa obwodnicy Łomży.

(PCh)

Lalkarze nagrodzeni

Białystok

Maj dla Białostockiego Teatru Lalek to czas intensywnych wojaży. Bardzo owocnych. Teatr realizował projekt „Kierunek Wschód", na który otrzymał dofinansowanie z ministerstwa kultury z konkursu na promocję kultury polskiej za granicą.

Na Międzynarodowym Festiwalu „Lalki nad Niemnem" w Grodnie sztuka „Montecchi i Capuleti" otrzymała Grand Prix festiwalu oraz Specjalną Nagrodę Krytyków za jakość zespołu aktorskiego i mądry repertuar. Natomiast w syberyjskim Kurganie na Międzynarodowym Festiwalu Teatrów Lalek „Marzenia o Lataniu" sztuka „Lenka" w reżyserii Katy Csato otrzymała nagrodę za reżyserię.

Oprócz znaczących nagród białostoccy lalkarze przywieźli kilka zaproszeń w kolejne miejsca. Tym samym pojawia się następna szansa na promocję białostockiej kultury za granicą.

(AK)

Kampania edukacyjna Towarzystwa Obrotu Energią

toe

Sprawdź, kto sprzedaje Ci energię!

Sprawdź identyfikator akwizytora, którego wpuszczasz do domu.

Dokładnie zapoznaj się z ofertą i warunkami umowy. Nie śpiesz się z jej podpisaniem.

Pamiętaj, masz 10 dni na odstąpienie od podpisanej umowy.



Kampanię wspiera:

PGE
Polska Grupa Energetyczna

Więcej informacji na www.toe.pl/sprawdzkto

Mamy w końcu rowery miejskie

Społeczeństwo. Do dyspozycji jest 300 pojazdów w 30 punktach miasta. Sytem BiKeR zaczął działać w sobotę.

Marta Gawina
Adrian Kuźmiuk
redakcja@wspolczesna.pl

Nareszcie się doczekaliśmy. System miejskich rowerów BiKeR ruszył w minioną sobotę. Wypożyczalnie będą działać do listopada.

Miejskie rowery to w naszym mieście nowość. Mieszkańcy mają do dyspozycji w sumie 300 jednośladów, które można wypożyczyć w 30 wybranych miejscach.

– Wystarczy zarejestrować się na stronie www.bikerbialystok.pl i uaktywnić swoje konto wpłacając min. 10 zł – przypomina Urszula Mirończuk, rzeczniczka urzędu miejskiego.

Z opóźnieniem, ale ruszyło

Pierwsze 20 min. jazdy są darmowe. Od 21. do 60. minuty zapłacimy 1 zł, druga godzina to już 3 zł. Cenowe przywileje zyskają posiadacze karty miejskiej. Rowery będą dostępne do końca listopada. Nad BiKeRami czuwa firma Nextbike z Wrocławia, która wygrała przetarg na uruchomienie Białostockiej Komunikacji Rowerowej. Magistrat zapłaci jej za dwuletnią współpracę 4,4 mln zł. Rowerzysta zarejestrowany w Białymstoku będzie mógł korzystać z jednośladów Nextbike w innych miastach, np. w Sopocie.

Według pierwszych planów BiKeRami mieliśmy jeździć od 1 kwietnia. To się nie udało, ponieważ pierwszy przetarg nie został rozstrzygnięty.

Rowerzysta zarejestrowany w Białymstoku będzie mógł korzystać z jednośladów Nextbike w innych miastach.

Jak to działa – krok po kroku

Po zarejestrowaniu się na stronie www.bikerbialystok.pl i przelaniu 10 zł na konto, otrzymujemy kod pin. Jeśli mamy kartę miejską, warto przy jej pomocy zalogować się na stacji. Przykładamy kartę do czytnika, wpisujemy nr telefonu, który podaliśmy przy rejestracji, a następnie pin i nr roweru, który chcemy wypożyczyć. Te z kolei znajdują się na ramie i bagażniku. Po tej nieskomplikowanej operacji zwalnia się blokada i możemy jechać.

Rower ma prostą, ale solidną budowę. Duże koła z wąskimi oponami nadają się do miejskiej jazdy. Dzięki regulowanemu siodełku i braku poziomej ramy rower jest wygodny zarówno dla dorosłych jak i dla dzieci. Dużym plusem jest koszyk, do którego można schować np. zakupy.

Jeśli w pobliżu sklepu nie ma stacji rowerowej, naszego BiKeRa możemy przypiąć do stojaka na rowery za pomocą blokady na szyfr, którego kombinację dostajemy przy wypożyczeniu. Rower ma trzy biegi i rozwija średnią prędkość.

Dla osób, które nie zalogują się przy pomocy karty miejskiej, cennik przewiduje 0 zł za pierwsze 20 minut jazdy. Od 20. do 60. min naliczana jest złotówka. Natomiast z kartą miejską możemy jechać przez 30 minut za darmo. Jeśli kończy się nam czas, zawsze możemy odstawić rower do najbliższej stacji i wypożyczyć kolejny. Czas będzie liczony od nowa. ●



FOT. PAWEŁ KUŹMICKI

ZAPROSZENIE

CeZik wraca do Białegostoku. Artysta zagra dwa razy w GramOffOnie.

CeZik czyli Cezary Nowak zagra 7 i 8 czerwca (koncert wyprzedany) w GramOffOnie (ul. Malmeda 17). Sobotni koncert rozpocznie się o godz. 17. Na pewno nie zabraknie KlejNut i Szajki CeZika. Kameralny Akt Solowy to zmaterializowana wersja CeZika, wypełniona muzyką i obrazem. Usłyszeć będzie można jego produkcje, w specjalnie zaaranżowanych wersjach.
(UK)

W szpitalu dziecięcym nie ma już bakterii

Zdrowie

W UDSK udało się skutecznie zwalczyć legionellę.

Po kilku miesiącach walki udało się pozbyć bakterii z rur z ciepłą wodą w Uniwersyteckim Dziecięcym Szpitalu Klinicznym w Białymstoku.

UDSK z przekroczeniami norm w Klinice Onkologii i Hematologii Dziecięcej walczył od marca. Z powodów bezpieczeństwa zakazane tu było branie pryszniców w ciepłej wodzie. Bakteria długo nie dawała za wygraną. Przeprowadzono wszelkie procedury, które miały pomóc w uporaniu się z problemem.

Szpital miał czas na doprowadzenie wody do jakości zgodnej z obowiązującymi wymaganiami do końca maja.

– W piątek otrzymaliśmy wyniki badań, które pokazały, że w końcu udało się wygrać z bakterią – mówi Eliza Bilewicz-Roszkowska, rzeczniczka szpitala.

Jako że woda w szpitalu jest już czysta, nie ma tu już ograniczeń związanych z korzystaniem z ciepłej wody.

Z legionellą nadal walczą inne białostockie placówki, m.in. Białostockie Centrum Onkologii (sanepid dał BCO czas na doprowadzenie wody do właściwej jakości do połowy lipca), a także Uniwersytecki Szpital Kliniczny i Samodzielny Szpitala Miejskiego im. PCK. Oba szpitale mają czas do połowy czerwca na doprowadzenie jakości wody do obowiązujących norm.
(LUK)

KRÓTKO

● **KONCERT „POLUBIŁEM SZKOŁĘ"** – W sobotę, 7 czerwca o godz. 18 na Rynku Kościuszki uczniowie Akademii Rock&Roll'a zapraszają na koncert rockowy „Polubiłem Szkołę". Na scenie wystąpi około 60 muzyków w wieku od 5 do 17 lat, którzy na potrzeby koncertu stworzą pełne składy zespołów rockowych (wokal, perkusja, gitara elektryczna, gitara basowa, klawisze). Całość będzie spięta fabułą opowiadającą o życiu nastolatków we współczesnym świecie, konfliktach z rówieśnikami, nauczycielami i rodzicami. Lekarstwem na te problemy może okazać się muzyka – i takie jest właśnie przesłanie koncertu. „Gazeta Współczesna" patronuje wydarzeniu.
(UK)

● **NASI NAGRODZENI** – Teatr Malabar Hotel otrzymał nagrodę za spektakl „Głośniej!" na XV Ogólnopolskim Festiwalu Teatrów Niezależnych w Ostrowie Wielkopolskim. Przedstawienie miało premierę angielskojęzyczną w lutym 2012 w Lipsku (Niemcy) oraz polskojęzyczną w marcu 2012 w Białymstoku. Od tego czasu prezentowane było m.in. w Edynburgu (nominacja do Fringe'a), Petersburgu i Warszawie (Grand Prix Międzynarodowego Festiwalu „Lalka Też Człowiek"). Gratulujemy!
(UK)

● **PROFESOR DOKTOREM** – Prof. Ida Kinalska została w piątek doktorem honoris causa Śląskiego Uniwersytetu Medycznego. Prof. Kinalska była przez wiele lat kierownikiem Kliniki Endokrynologii w białostockim Uniwersytecie Medycznym, którą na początku lat 80. tworzyła od podstaw. Jest twórczynią nowoczesnej diabetologii i endokrynologii oraz uznanym autorytetem w kraju i za granicą w zakresie diabetologii i endokrynologii. Badała zdrowotne skutki wybuchu w elektrowni atomowej w Czarnobylu. Od 2003 roku jest na emeryturze. W 2011 roku odebrała tytuł doktora honoris causa Uniwersytetu Medycznego w Białymstoku.
(LUK)

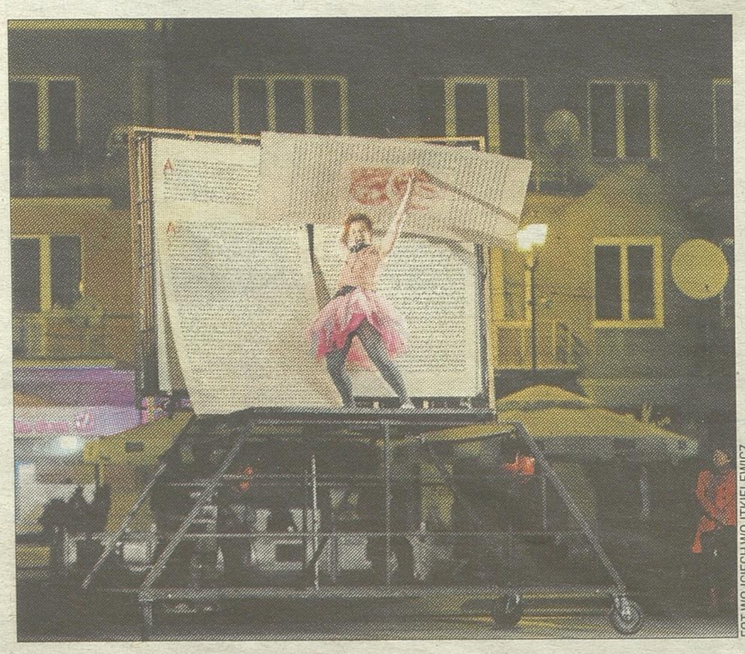

FOT. WOJCIECH WOJTKIELEWICZ

KULTURA

Trwają Dni Sztuki Współczesnej

To jedna z czołowych imprez Białostockiego Ośrodka Kultury. Za nami weekend pełen teatralno–muzycznych wrażeń. Zobaczyć można było m.in. plenerowy spektakl Teatru Fuzja pt. „Alicja" (na zdj.). A już dziś czeka nas m.in. spotkanie z „Pawiem Królowej" Narodowego Teatru Starego w Krakowie (wg powieści Doroty Masłowskiej, reż. Paweł Świątek). Mamy dla Was bilety. Piszcie maila dziś w godz. 11-11.05 na ukrutul@wspolczesna.pl.
(UK)

Reklama 957914K01a

WYGRAJ Z KOMORNIKIEM
WYJDŹ NA PROSTĄ ZE SWOIMI FINANSAMI
BOISZ SIĘ SWOJEGO ZADŁUŻENIA?
SPRAWDŹ JAK UNIKNĄĆ PUŁAPKI KREDYTOWEJ!
zadzwoń na 32 445 75 17 lub wejdź na
www.pozyczkadlazadluzonych.info
Reklamodawca: Pomocna Pożyczka Sp. z o. o. z siedzibą w Gdańsku krs nr 0000119317

Wielkie świętowanie z okazji 25 lat wolności

Warszawa

4 czerwca przedstawiciele około 40 państw wezmą udział w uroczystości na pl. Zamkowym z okazji 25. rocznicy wyborów z 1989 r. W ramach obchodów odbędzie się też Zgromadzenie Narodowe, prezydent wygłosi orędzie, a na jutro zaplanowano galę Nagrody Solidarności.

Jutro wieczorem odbędzie się uroczysta gala na Zamku Królewskim, podczas której prezydent Bronisław Komorowski wręczy Nagrodę Solidarności. Otrzyma ją Mustafa Dżemilew, legendarny przywódca Tatarów krymskich, długoletni więzień sowieckich łagrów. Na gali obecnych ma być około 350 gości, w tym ukraiński prezydent-elekt Petro Poroszenko, byli prezydenci Lech Wałęsa i Aleksander Kwaśniewski. Stronę amerykańską ma reprezentować sekretarz stanu John Kerry.

Drugą częścią gali Nagrody Solidarności będzie uroczysta kolacja w Arkadach Kubickiego, w której weźmie udział prezydent USA Barack Obama.

Główne uroczystości odbędą się 4 czerwca o godz. 11.30 na placu Zamkowym. Wezmą w nich udział prezydenci USA, Francji, Niemiec, Czech, Słowacji, Węgier, Litwy i Łotwy.

Podczas uroczystości przemówienia wygłoszą prezydenci Polski i USA.

– Głos zabiorą dwaj prezydenci – prezydent Komorowski i prezydent Obama, będzie wykonane specjalnie napisane na tę okazję dzieło laureata nagrody Grammy Włodzimierza Pawlika – powiedziała szefowa prezydenckiego biura prasowego Joanna Trzaska-Wieczorek.

4 czerwca w Warszawie rocznicę uczci także parlament. Odbędzie się posiedzenie Zgromadzenia Narodowego, czyli wspólnie obradować będą Sejm i Senat. O godz. 15 orędzie przed Zgromadzeniem Narodowym wygłosi prezydent Komorowski. Na posiedzeniu obecni będą prezydenci państw członkowskich UE, zaproszeni zostali przewodniczący parlamentów z krajów Unii i parlamentarzyści, którzy 4 czerwca 1989 r. zostali wybrani do Sejmu i Senatu. **(PAP)**

Podejrzany o zabójstwo trzech osób w Muzeum Żydowskim mógł być związany z dżihadystami

Francja/Belgia

Francuska policja zatrzymała mężczyznę podejrzanego o zastrzelenie 24 maja trzech osób w Muzeum Żydowskim w Brukseli. 29-letni obywatel Francji został ujęty w piątek w Marsylii – poinformowały wczoraj władze.

Agencja Reutera, powołując się na anonimowe źródła, informuje, że mężczyzna nazywa się Mehdi Nemmouche i na stałe mieszka w mieście Roubaix na północy Francji.

Przy podejrzanym znaleziono karabin automatyczny kałasznikow i inną broń. Francuska prokuratura poinformowała, że znaleziona broń jest taka sama jak ta, wykorzystana do ataku w Brukseli. Broń i amunicja są poddawane badaniu balistycznemu.

Francuskie media spekulują, że zatrzymany ma powiązania z radykalnymi grupami muzułmańskimi i w 2013 r. przebywał w Syrii wśród dżihadystów.

Informacje o zatrzymaniu potwierdził prezydent Francji Francois Hollande, który zapewnił, że jego kraj jest zdeterminowany, aby powstrzymać radykalną młodzież przed dokonywaniem aktów terroru. Zapewnił że władze w Paryżu będą walczyć z islamistami.

Do ataku doszło 24 maja w Muzeum Żydowskim w Brukseli. Domniemany sprawca zaparkował swój samochód przed muzeum, następnie wszedł do środka, zaczął strzelać i szybko odjechał z miejsca zdarzenia. Wśród ofiar było dwóch obywateli Izraela i Francuzka. **(PAP)**

Podczas mistrzostw spadły cztery szybowce

Piła

49-letni pilot z Krakowa zginął na miejscu wskutek zderzenia dwóch szybowców, do którego doszło wczoraj w Pile. Drugi z pilotów zdołał wyskoczyć ze spadochronem, jest w szpitalu.

Oba szybowce spadły na terenie miasta. W zdarzeniu obrażenia odniosła także przypadkowa osoba, która została uderzona przez elementy spadającego szybowca. 41-letni mieszkaniec Piły jest w szpitalu.

W Pile od piątku rozgrywane są Szybowcowe Mistrzostwa Polski i regionalne zawody szybowcowe. Do podobnego wypadku, ale bez ofiar, doszło dzień wcześniej. W sobotę dwa szybowce zderzyły się w powietrzu kilka kilometrów od miasta. Obaj piloci wyskoczyli ze spadochronami. **(PAP)**

KRÓTKO

KATASTROFA/ROSJA

Przeżyły dwie osoby

Ze spoczywającego na dnie jeziora wraku śmigłowca pasażerskiego Mi-8, który wczoraj rano rozbił się w obwodzie murmańskim, na północy Rosji, ratownicy wydobyli ciała sześciu z prawdopodobnych 16 ofiar śmiertelnych katastrofy. Dwie osoby przeżyły wypadek. Ciężko rannych wydobyli z wody miejscowi rybacy, którzy byli świadkami wypadku.
Na pokładzie Mi-8 znajdowało się 13 pasażerów i pięciu członków załogi. **(PAP)**

PROKURATURA/UKRAINA

Terroryści są z Rosji

W wyniku przestępczych działań obywateli Rosji na Ukrainie zginęły 122 osoby, a rannych zostało prawie 200 – oświadczyła wczoraj Prokuratura Generalna w Kijowie, badająca udział Rosjan w organizacji nielegalnych ugrupowań zbrojnych na Ukrainie. Obwiniła też straż graniczną Rosji o to, że „jej funkcjonariusze przepuszczają uzbrojonych najemników z Rosji na Ukrainę, gdzie aktywnie uczestniczą oni w działalności terrorystycznej". **(PAP)**

Reklama 5312514W01a

OBUDŹ SWOJE CIAŁO! Lider Animator COCA-COLA

Aktywni na start!
Twoją pasją jest sport?
Zostań Liderem!

SPORTSUPPORT

Masz w sobie cechy lidera, trenera?
A może masz pomysł na ciekawy projekt sportowy?
Koniecznie weź udział w programie Lider Animator!
Czekamy na twoje zgłoszenie do 31 lipca 2014 r.

Zapraszamy do 3. edycji programu Lider Animator
skierowanego do lokalnych animatorów sportu.
W programie może wziąć każdy, kto prowadzi i organizuje zajęcia sportowe.
Ważny jest zapał i pomysłowość, nieważna dyscyplina.
Rejestracja do programu potrwa do 31 lipca 2014 r.

20 najbardziej pomysłowych animatorów sportu otrzyma
granty w wysokości od 5 000 do 15 000 złotych na realizację projektu sportowego.



Jak wziąć udział w programie?
Na stronie www.lideranimator.pl należy do 31 lipca wypełnić formularz zgłoszeniowy
i krótko opisać własny projekt aktywności fizycznej (nowy lub już realizowany). Opis powinien zawierać m.in.:
• cele projektu
• sposób realizacji: kto, gdzie i jak będzie to prowadził
• liczbę uczestników (dzieci, młodzieży, animatorów)

Autorzy najciekawszych projetów otrzymają także wsparcie merytoryczne – zaproszenie do Akademii Lidera,
gdzie wezmą udział w specjalnie dla nich przygotowanych szkoleniach.

PROGRAM FINANSUJE: THE Coca-Cola FOUNDATION
PARTNERZY PROGRAMU: Minister Sportu i Turystyki, SZS

Masz pytanie? Napisz do nas na lideranimator@sportsupport.edu.pl
Wszystkie informacje znaleźć można na www.lideranimator.pl

czytam, więc wiem

II edycja kampanii

DOŁĄCZ DO MECENASÓW WIEDZY. ZAPRASZAMY!

● Czerwiec to ostatni miesiąc trwania drugiej edycji naszej kampanii „Czytam, więc wiem". Kończymy ją wraz z zakończeniem roku szkolnego. Ale jeszcze teraz aż 215 szkołom z regionu przedsiębiorcy pomagają w dostępie do informacji wykupując im prenumeraty naszych wydawnictw związanych z naszą akcją. Dziękujemy

Przypomnijmy, że takich zaangażowanych w nasze przedsięwzięcie przedsiębiorców włączamy do grona tzw. Mecenasów Wiedzy. Pełną ich listę publikujemy w wydaniach magazynowych. Prezentacje przedsiębiorców i firm nie ograniczają się jednak do wymienienia ich nazw. Mecenasom Wiedzy poświęcamy także szersze informacje. Nazwę firmy wymieniamy też we wtorki na łamach magazynu „Wiem. Nauka Polska Świat" oraz na stronach internetowych kampanii – www.wspolczesna.pl/wiem i www.poranny.pl/wiem.

Dla przedsiębiorców mamy także kupony rabatowe na ogłoszenia drobne oraz ogłoszenia modułowe, zlecane w „Gazecie Współczesnej", „Kurierze Porannym" oraz „Teraz Białystok". Kupony ważne są do końca czerwca br.

W ramach naszej akcji publikujemy też recenzje pisane przez uczniów. Ważna informacja – nowych recenzji już nie przyjmujemy. **(peż)**

Zaczynamy tydzień czytania baśni



Rok temu dzieciom czytali m.in. przedstawiciele Regionalnej Dyrekcji Lasów Państwowych w Białymstoku i białostockiego magistratu

Nasz patronat

Najpierw spotkanie w Operze i Filharmonii Podlaskiej, a następnie w szkołach – taki jest scenariusz Białostockiego Tygodnia Czytania Dzieciom. Królować będą baśnie.

Ta wielka czytelnicza impreza dziś oficjalnie się rozpoczyna. Uroczysta inauguracja odbędzie się w OiFP przy ul. Odeskiej w Białymstoku. Goście honorowi, czyli przedstawiciele białostockich urzędów, mediów, współorganizatorzy i partnerzy akcji będą czytać uczniom szkół podstawowych baśnie Hansa Christiana Andersena.

Na scenie zobaczymy m.in. Karola Pileckiego, członka Zarządu Województwa Podlaskiego, Renatę Przygodzką, wiceprezydent Białegostoku, Antoniego Ostrowskiego, komendanta wojewódzkiego Państwowej Straży Pożarnej w Białymstoku, Krzysztofa Palińskiego, dyrektora zarządzającego oddziału Mediów Regionalnych w Białymstoku, Jerzego Kiszkiela, podlaskiego kuratora oświaty.

– Z wielką przyjemnością uczestniczę w akcji propagującej czytanie. To bardzo ważne, by promować książki. Nawyk czytania niestety słabnie ze względu na rozwój technologii – podkreśla Jerzy Kiszkiel.

Dzisiejszemu czytaniu w OiFP będą towarzyszyć konkursy, scenki teatralne i piosenki: „Czytaj książki" i „Czytanie jest the best" napisane przez Elżbietę Janikowską, nauczyciela bibliotekarza ze Szkoły Podstawowej nr 19 w Białymstoku.

– Od 3 do 6 czerwca będą odbywać się imprezy czytelnicze w szkołach podstawowych Białegostoku – przypomina Olga Topolewska, koordynatorka akcji.

Głównie baśnie, choć nie tylko, będą czytać dzieciom m.in. pracownicy Centrum Edukacji Nauczycieli, OiFP, Regionalnej Dyrekcji Lasów Państwowych w Białymstoku, Mediów Regionalnych, Komendy Wojewódzkiej Państwowej Straży Pożarnej, Komendy Miejskiej Policji w Białymstoku, Podlaskiego Oddziału Służb Granicznych, Okręgowego Inspektoratu Służby Więziennej.

Nauczyciele bibliotekarze zaprosili do czytania także swoich dyrektorów, nauczycieli, pracowników szkół, rodziców, dziadków.

Inicjatorami imprezy czytelniczej są nauczyciele bibliotekarze zrzeszeni w białostockim oddziale Towarzystwa Nauczycieli Bibliotekarzy Szkół Polskich. Akcję objęli honorowym patronatem Wojewoda Podlaski, Marszałek Województwa Podlaskiego, Prezydent Miasta Białegostoku, Podlaski Kurator Oświaty. Patronami medialnymi są Gazeta Współczesna, Kurier Poranny, Radio Białystok i TVP Białystok.

Marta Gawina

Reklama

GAZETA WSPÓŁCZESNA

WWW.WSPOLCZESNA.PL/WIEM

SUPERMOC CZYTANIA

czytam, więc wiem

II edycja kampanii



Rodzinka Nie Z Tej Ziemi za sprawą czytania posiadła wyjątkowe umiejętności...

Dołącz do nas! Zostań Mecenasem Wiedzy!

ORGANIZATORZY: Współczesna, kurier Poranny

PARTNER MERYTORYCZNY:

PATRONI HONOROWI:

PATRONI MEDIALNI: pap Polska Agencja Prasowa, TVP Białystok, Polskie Radio Białystok

PORADNIK

Chcesz wyjechać do pracy w Niemczech, Austrii czy Wielkiej Brytanii, ale nie wiesz, jak do tego się zabrać? Przeczytaj praktyczne wskazówki eksperta, współautora „Przewodnika po europejskich rynkach pracy". Koniecznie czytaj jutro w Poradniku „Gazety Współczesnej"

Gdzie szukać pomocy, gdy szef nie gra fair? Sprawdź!

Praca w UE (cz. 3). Jak sprawdzić, czy Twój zagraniczny pracodawca opłaca należne składki? Gdzie złożyć skargę, gdy szef nie przestrzega prawa pracy? Natychmiast wyjaśniamy!



FOT. DIGITOUCH

W krajach UE możemy liczyć na pomoc służby inspekcji pracy

– Musimy pamiętać, że w państwach członkowskich nie ma jednego wspólnego systemu emerytalno-rentowego. W każdym kraju obowiązuje odrębny – wyjaśnia nam Andrzej Szybkie, wicedyrektor Departamentu Rent Zagranicznych Zakładu Ubezpieczeń Społecznych w Warszawie.

W związku z brakiem wspólnego systemu każde państwo członkowskie przewiduje własne zasady nabywania prawa do emerytur i rent, ustalania ich wysokości, kwestie wypłaty oraz dokumentowania przebytych okresów ubezpieczenia. Ta reguła dotyczy także postępowania w razie podejrzenia, że pracodawca nie opłaca składek na nasze ubezpieczenie emerytalne i rentowe. Z tych względów po takie informacje najlepiej zwracać się do zagranicznych instytucji ubezpieczeniowych państwa, w którym pracujemy lub pracowaliśmy.

Dobrze wiedzieć: spis europejskich instytucji ubezpieczeniowych jest na stronie www.ec.europa.eu

Składamy zażalenie

A jak złożyć skargę, gdy pracodawca nie przestrzega zaleceń unijnego prawa pracy? W takiej sytuacji zawsze kontaktujmy się z państwową inspekcją pracy w danym państwie, ministerstwem czy związkami zawodowymi.

Dobra rada: zasięgnijmy porady prawnej. Najlepiej jak najwcześniej. Jeśli zajdzie bowiem konieczność wstąpienia na drogę sądową lub do trybunałów krajowych, nasze roszczenia mogą być nieskuteczne - o ile nie podejmiemy działań w odpowiednim czasie.

Możemy także zgłosić się do Biura Porad dla Obywatela (adres na stronie www.ec.europa.eu). Udziela ono wskazówek i porad praktycznych obywatelom Unii, którzy natknęli się na problemy związane z zatrudnieniem na europejskim rynku wewnętrznym.

Pomocny będzie SOLVIT (dane ośrodków znajdziemy na www.ec.europa.eu). Zajmuje się przypadkami, które dotyczą problemów pomiędzy firmą/obywatelem a instytucją publiczną, w której prawo unijne mogło zostać niewłaściwie zastosowane.

Istnieje też Europejski Rzecznik Praw Obywatelskich (www.ombudsman.europa.eu). Zajmuje się skargami przeciwko instytucjom europejskim, które nie postępują zgodnie z prawem, nie zachowują zasad dobrej administracji lub naruszają prawa człowieka.

Czy pomogą w polskiej inspekcji

Załóżmy, że pracujemy w jednym z krajów UE i nasze prawa pracownicze nie są przestrzegane, np. nie dostaliśmy wynagrodzenia. Czy możemy wówczas szukać pomocy również przez polską inspekcję pracy? Tak. Ale pod pewnymi warunkami.

1. Jak tłumaczy Danuta Rutkowska, rzecznik prasowy Głównego Inspektora Pracy w Warszawie: nasza Państwowa Inspekcja Pracy udziela pomocy wykonującym pracę za granicą, o ile posiadają status pracowników delegowanych. Ich problemy dotyczą najczęściej niewypłaconego wynagrodzenia, nieprzestrzegania przepisów o czasie pracy, niewydania świadectwa pracy lub naruszanie przepisów i zasad bhp.

2. PIP podejmuje działania służące rozpatrzeniu skargi przez właściwe urzędy na terenie danego państwa należącego do UE. Obejmują one tłumaczenie zażalenia oraz dokumentów niezbędnych w wyjaśnieniu danej sprawy na język obowiązujący w państwie przyjmującym. Badana jest także zasadność stawianych zarzutów. Inspekcja pracy zajmuje się także sprawami dotyczących pracowników, którzy podjęli pracę za granicą w wyniku skierowania przez agencje pracy tymczasowej.

Uwaga! Odmiennie przedstawia się sytuacja, gdy polski pracownik podjął zatrudnienie samodzielnie lub za pośrednictwem agencji zatrudnienia. Wówczas winien on dochodzić swoich roszczeń w postępowaniu przed organami na terenie zagranicznego kraju. W szczególności przed właściwym sądem – zgodnie z ustawodawstwem obowiązującym w tym państwie, w którym pracował.

Co mogą związki zawodowe

W niektórych krajach, na przykład w Wielkiej Brytanii, Danii lub Holandii o pomoc warto się zwrócić do związków zawodowych. Istnieją i są silne. Oferują wsparcie również tym osobom, które do nich nie należą. Działają skutecznie!

Przekonała się o tym Marta Kowalska, która dwa miesiące przepracowała w Londynie w dużym sklepie spożywczym. Podpisała umowę, jednak nie dostała jej do ręki. Kierownik przekonywał ją, że otrzyma ten dokument później, ponieważ brakuje na nim jeszcze jakiejś pieczątki, czyjegoś podpisu.

–Byłam spokojna, bo nie pracowałam przecież w sklepiczku, ale punkcie należącym do znanej, europejskiej sieci - wspomina dziewczyna.

Była kasjerką. Tak jak inni pracownicy testowaną, ile produktów skasuje na minutę. Miała niezłe wyniki, ale... Chinki były lepsze. Po dwóch miesiącach dowiedziała się, że nie przedłużą jej umowy. Z tym się pogodziła. Ale usłyszała, że nie dostanie też wynagrodzenia. Ani pensa!

O pomoc poprosiła więc przewodniczącego związku zawodowego. Opisała sytuację, wypełniła niezbędne formularze. Efekt? Pani Marta dostała zapłatę taką, jaką firma jej obiecywała!

PYTANIA Z ŻYCIA WZIĘTE

● **WARTO ZAGLĄDAĆ NA STRONĘ WWW.EC.EUROPA.EU** Można tu znaleźć wiele praktycznych informacji, które przydadzą się osobom chcącym wyjechać do pracy za granicę lub już przebywającym w obcym kraju. Na stronie znajdziemy bowiem między innymi wiadomości dotyczące praw związanych z pracą i bezrobociem czy emeryturą, a także ważne adresy. Na przykład dane kontaktowe do biur łącznikowych (liaison offices) w poszczególnych krajach UE, z którymi współpracuje Główny Inspektorat Pracy w Warszawie. W biurach tych można uzyskać informacje na temat sposobu egzekwowania należności pieniężnych związanych z pracą.

● **POLECAMY RÓWNIEŻ STRONĘ INTERNETOWĄ PAŃSTWOWEJ INSPEKCJI PRACY.** Pod adresem www.pip.gov.pl znajdziemy bowiem między innymi dane dotyczące warunków pracy Austrii, Niemczech, Norwegii, Holandii i Luksemburgu. Pamiętajmy, że problemy pracownicze najlepiej wyjaśniać podczas pobytu za granicą. W każdym kraju UE działają służby inspekcji pracy. Jeżeli one nie załatwią problemu, na pewno skierują nas pod odpowiedni adres, gdzie będziemy mogli uzyskać pomoc.

● **CIEKAWY JEST TAKŻE PORTAL EURES (EC.EUROPA.EU/EURES).** Zawiera informacje, porady oraz pomoc w zakresie rekrutacji i miejsc pracy. Wspólne zasoby organizacji członkowskich i partnerskich stanowią solidną bazę i pozwalają zaoferować wysokiej jakości usługi. Skierowane są one zarówno do pracowników, jak i pracodawców.

● **DECYDUJĄC SIĘ NA WYJAZD PRZEZ AGENCJĘ ZATRUDNIENIA, UPEWNIJ SIĘ, ŻE POSIADA ODPOWIEDNI CERTYFIKAT.** Wykaz takich certyfikowanych polskich firm znajdziesz na stronie www.kraz.praca.gov.pl Dopytaj, czy agencja ma umowę z zagranicznym pracodawcą oraz doświadczenie. Domagaj się spisania umowy, w której będą podane warunki pracy, płacy, należne świadczenia, itp. Agencja nie może pobierać od poszukujących zatrudnienia za granicą opłat. Nie dotyczy to tych z tytułu faktycznie poniesionych kosztów (np. tłumaczenie dokumentów, koszty podróży).

850

DORADCÓW
jest w sieci Eures. Codziennie utrzymują oni kontakt z poszukującymi pracy

TO WARTO WIEDZIEĆ

Co możesz zrobić, aby uniknąć problemów z pracodawcą i nie paść ofiarą oszustów.

Z kim masz do czynienia

● Zawsze sprawdź przyszłego pracodawcę. W internecie obejrzyj jego stronę internetową, poznaj opinie innych (fora). Nieufnie podchodź do ofert, w których podany jest tylko telefon komórkowy! Zapytaj przedsiębiorcę, gdzie i pod jakim numerem zarejestrował działalność.

Spakuj dokumenty

● Zerknij do walizki, czy spakowałeś dokumenty potwierdzające Twoje wykształcenie, kwalifikacje i umiejętności zawodowe. Najlepiej jeszcze w Polsce przetłumaczyć je na język kraju, do którego jedziesz. Nie jest to obowiązkowe, ale leży w Twoim interesie. Oryginalne certyfikaty i dyplomy przyszłemu pracodawcy raczej niewiele powiedzą...

Zapisz się na kurs językowy

● Dobrze jest znać język kraju, do którego się wybieramy. Ale warto zapisać się nawet na krótki, podstawowy kurs. Bez choćby podstawowej znajomości języka skazujemy się bowiem na gorsze posady. A przede wszystkim stajemy się łatwym łupem oszustów. Musimy podpisywać dokumenty, na przykład umowę o pracę, w ciemno, bo nie wiemy, co jest w niej zapisane. A nieuczciwych ludzi w innych krajach także nie brakuje. Zresztą zawsze bardzo atrakcyjne oferty - niezależnie czy to pracy, czy kupna lub sprzedaży samochodu, czy wynajęcia mieszkania - powinny nam się wydać podejrzane. Należy je szczególnie dokładnie sprawdzić!

Poznaj swoje prawa

● Jeszcze będąc w domu, koniecznie sprawdź, gdzie mieści się najbliższy polski konsulat. Poznaj podstawowe przepisy prawne dotyczące zatrudnionych, które obowiązują w kraju, do którego się wybierasz. Ustal, jakie jest minimalne wynagrodzenie, gdzie musisz się zarejestrować po przyjeździe, aby uzyskać prawo pobytu i do opieki lekarskiej, itp. Takie informacje są m.in. na stronach internetowych www.eures.europa.eu lub www.eures.praca.gov.pl.

Co z kwalifikacjami

● Musisz też wiedzieć, jak zapewnić uznanie swoich umiejętności w obcym kraju. Sprawdź, czy Twój zawód jest tam regulowany. Mogą go wykonywać wyłącznie osoby z określonymi kwalifikacjami (prawnicy, księgowi, lekarze, architekci, nauczyciele, itd.).

(BOG)

Zabójca rozłożył na szafce talię nowych kart. Okrwawiony, kuchenny nóż wbił w asa kier.

Suwałki. Wszedł do domu przez okno. Zgwałcił 86-letnią Martę, a później zadał jej śmiertelny cios nożem. Narzędzie zbrodni pozostawił na nocnej szafce, obok łóżka. Z szyi swojej ofiary zerwał złoty, rosyjski krzyżyk.

Helena Wysocka
hwysocka@wspolczesna.pl

Krewni staruszki sugerowali, że padła ona ofiarą satanistów, ale śledztwo nie potwierdziło tej tezy. Trudno też mówić o motywie rabunkowym. Morderca zabrał wprawdzie złoty, rosyjski krzyżyk i dwie konserwy z szynką, ale nie zajrzał do szafy, gdzie znajdowało się kilkaset tysięcy złotych.

Mieszkała z bratem

Marta J. była powszechnie szanowaną kobietą. Pochodziła z wielodzietnej rodziny. Spośród jej pięciorga rodzeństwa, tylko jeden z braci wyjechał do Warszawy, gdzie ożenił się i podjął pracę. Najstarszy Wassa zmarł w latach 80., później ze światem pożegnali się Jan i Olga. Marta i jej o pięć lat młodszy brat Sieroża mieszkali w niewielkim, drewnianym domu przy ulicy Buczka. To była jedna z kilku nieruchomości, jakie posiadali w Suwałkach. Oboje byli pracowici, uczciwi oraz samotni. Krewni J. twierdzą, że chyba nigdy nie mieli żadnych sympatii. Dlaczego, nikt nie potrafi powiedzieć.

Sieroża w 1938 roku trafił do niewoli. Najpierw był w Moskwie, a później na farmie, w Niemczech. Wrócił do rodzinnego domu w 1942 roku. Po wojnie był podejrzewany o współpracę z Niemcami, ale został oczyszczony z zarzutu. Mężczyzna pracował jako urzędnik w spółdzielczości. Był także członkiem komitetu, który zakładał znajdujący się przy ulicy Buczka, w sąsiedztwie domu sklep spożywczy.

– Chętnie angażował się w prace społeczne – mówili znajomi. – Był bardzo uczynny.

Bandyta zabrał Marcie niewielki, złoty krzyżyk, który chciała mieć w grobie.

Marta natomiast przez wiele lat pracowała w suwalskiej szkole odzieżowej. Była tam kierownikiem warsztatów. W 1970 roku przeszła na emeryturę i od tego czasu szyła w domu. Wyłącznie rzeczy damskie i wyłącznie dla swoich dobrych znajomych. Niechętnie nawiązywała nowe kontakty. Nie lubiła też opowiadać o sobie i, jak twierdzili krewni, była „krytyczna wobec dewotów".

Rodzeństwo dzieliło się obowiązkami. Sieroża dbał o obejście – ogród i chlewik, gdzie trzymali opał, a Marta – o dom. Byli bardzo zdyscyplinowani. O tej samej porze jadali posiłki, wcześnie kładli się spać i wcześnie wstawali. Żyli w zgodzie z sąsiadami. Tylko raz, jeden z właścicieli pobliskiej posesji oskarżył Sierożę o kradzież jaj. Jednak nieporozumienie szybko się wyjaśniło.

Krew na poduszce

27 marca 1990 roku. Dzień nie różnił się od innych. Wieczorem rodzeństwo zjadło kolację i obejrzało telewizyjny dziennik. Punktualnie o 20-ej Sieroża poszedł do swojego pokoju, który znajdował się po przeciwnej stronie sieni, niż sypialnia Marty. Wcześniej staruszek zamknął drzwi wejściowe do domu. Przekręcił klucz w zamku i założył metalowy haczyk. Obudził się około północy, w domu było cicho. Wstał, zrobił do stojącego w pokoju kubła siku i położył się znowu. Jak mówi, zapadł w kamienny sen. Przed siódmą rano poszedł do kuchni, by zaparzyć kawę. Po drodze zauważył, że siostra jeszcze śpi. Zaniepokoił się, bo to ona zawsze była pierwsza na nogach. Wszedł do pokoju Marty i dopiero wtedy zauważył krew na poduszce. Zszokowany pobiegł do pobliskiego sklepu prosząc, by ekspedientka zawiadomiła policję.

– Stało się coś strasznego – powtarzał w kółko. –O Jezu, Jezu, co ta Martusia narozrabiała.

– W pobliżu domu stał szary fiat. W środku siedziało trzech młodych mężczyzn.

Sąsiedzi zamordowanej Marty.

Rozłożył talię kart

Policjanci stwierdzili, że w sieni, w niewielkim oknie brakuje szyby. Sprawca ją wytłukł i wszedł do środka. Wziął z kuchni nóż i poszedł do pokoju Marty. Zgwałcił kobietę, a później zadał jej jeden, śmiertelny cios. Bandyta zerwał z szyi staruszki złoty krzyżyk. To była bardzo cenna, rodzinna pamiątka. Marta nigdy z nim się nie rozstawała. Chciała też, by po śmierci, krewni włożyli ten krzyż do trumny.

Na nocnej, stojącej przy łóżku szafce morderca rozłożył talię nowych kart. Spośród 52 wybrał tę, z asem kier i wbił w nią okrwawiony nóż. Skąd karty w domu J., nie wiadomo. Rodzeństwo nigdy nie grało, ani nie wróżyło. Nie wykluczone, że sprawca przyniósł je ze sobą. Wychodząc z domu zauważył stojąc ą na schodach, w sieni paczkę, którą kilka tygodni wcześniej rodzeństwo otrzymało od zaprzyjaźnionego księdza z Ameryki. Bandyta zabrał z kartonu dwie konserwy, niemal kilogramowe puszki z szynką.

Zmarła miała na szyi sweter i fartuch. Na środku jej pokoju natomiast leżały dwie szuflady. Dlaczego sprawca wyciągnął je z nocnej szafki, nie wiadomo. Nie zginęły bowiem żadne kosztowności. Pozostały złote pierścionki Marty, a w jej szafie, w kieszeni płaszcza policjanci znaleźli 370.900 złotych. Część pieniędzy pochodziła ze sprzedaży działki, a cześć z firmy ubezpieczeniowej. Kilka tygodni wcześniej spłonął bowiem jeden z domów należących do rodzeństwa. Nie był zamieszkały. Policjanci uznali, że doszło tam do zwarcia instalacji elektrycznych.

To była zemsta?

Sprawca nie pozostawił w pokoju żadnych śladów. Te, które udało się zabezpieczyć w ogródku, pod oknem przez które wchodził do środka domu doprowadziły policyjnego psa na oddalony o kilkaset metrów parking hotelu Hańcza. Tam trop się urywał. Nie wykluczone, że na placu bandyta wsiadł do samochodu, albo taksówki.

Pierwsze podejrzenie padło na Sierożę, ale staruszek szedł w zaparte. Poza tym, biegły wykluczył, że to on zgwałcił Martę. Policjanci przesłuchali kilkudziesięciu świadków. Wśród nich byli wszyscy taksówkarze, którzy po północy wieźli klientów w rejon ulicy Buczka. Jeden z nich pytał o kurs do Augustowa i Warszawy. Inny wysiadł przy hotelu i na widok policyjnego radiowozu schował się za drzewo. Taksówkarze nie potrafili jednak opisać klientów tak, by można było ich zidentyfikować. Twierdzili tylko, że tej nocy, po suwalskich ulicach krążyło wyjątkowo dużo policyjnych patroli.

Kilka osób widziało, jak na Buczka, w pobliżu domu Marty stoi szary fiat 126P. W środku siedziało trzech młodych mężczyzn. Czy mieli jakikolwiek związek z zabójstwem, nie wiadomo. Nie udało się bowiem do nich dotrzeć.

Prokuratura umorzyła śledztwo. Prowadzący je Wiesław Bytys napisał, że do zbrodni mogło dojść na podłożu religijnym, seksualnym, albo z powodu zemsty.

Sześć lat później pojawiła się nadzieja na rozwikłanie kryminalnej zagadki. Suwalska prokuratura otrzymała bowiem list od jednego z więźniów odbywających karę w Bydgoszczy. „Jak chcecie wiedzieć, kto zabił Martę, to śpieszcie się" – napisał. I dodał „Każdy ma swoje sumienie".

Prokuratorzy polecili przywieźć więźnia do Suwałk. Okazało się jednak, że ma próżno. Mężczyzna napisał list, bo nudził się w zakładzie. Poza tym, nigdy nie był w Suwałkach i chciał zobaczyć, jak wygląda miasto. Akta sprawy znowu trafiły na półkę.

JUŻ JUTRO

● **KTO ZAMORDOWAŁ BIAŁOSTOCKĄ PIELĘGNIARKĘ?**
Była naprawdę piękną, młodą kobietą. W białostockim Dziecięcym Szpitalu Klinicznym, w którym pracowała, ceniono ją i lubiano. Jednego dnia to życie zostało jednak przerwane. Stało się to pod dużym blokiem, gdzie zwykle kręci się sporo ludzi. Jak to możliwe? Dlaczego kobiecie nikt nie pomógł? Od tej tragedii w sierpniu tego roku minie 13 lat. Czy istnieje jeszcze szansa na złapanie mordercy i gwałciciela, którego portret pamięciowy jutro przedstawimy?

Promocja 6377014w01a

kurier Poranny

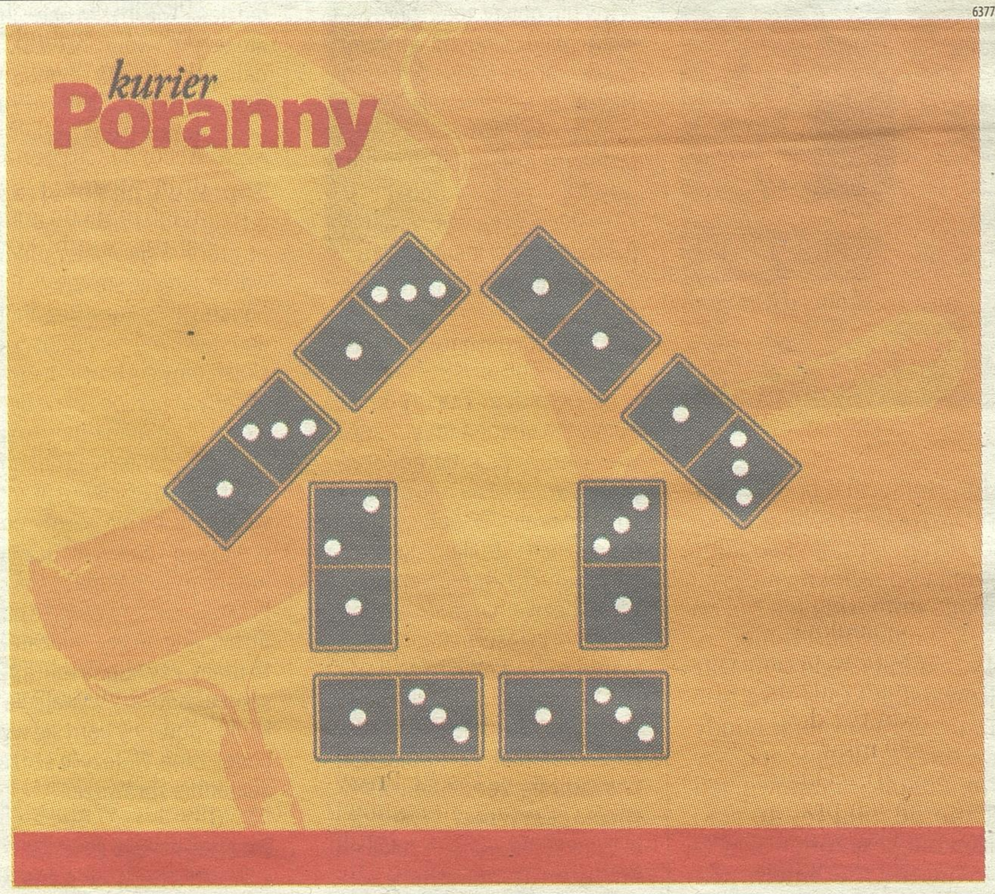

Porannego
Targi Budowlane

7-8 czerwca 2014
Plac przed Teatrem Dramatycznym

Budownictwo od A do Z.
Zobacz jak się teraz buduje.

Przyjdź koniecznie.

Organizator: kurier Poranny
Sponsorzy: SOKÓŁKA OKNA I DRZWI, castorama
Patroni medialni: teraz białystok, regiodom.pl, bstok

regiopraca.pl

Od 2014 roku pensja minimalna w Polsce wzrosła o 80 złotych brutto i wynosi 1680 złotych. Oznacza to, że wyższe są także m.in. dodatek za pracę w nócy czy odprawa dla zwalnianych grupowo.

Pensje. Miesięczna pensja prezydenta nie może być wyższa niż 12,3 tys. zł miesięcznie. Zajrzeliśmy do oświadczeń majątkowych gospodarzy miast za rok 2013

Prezydenci dużych miast często dorabiają poza urzędami. I to dużo

Lucyna Jadowska
lucyna.jadowska@mediaregionalne.pl



FOT. TADEUSZ POŹNIAK/MATERIAŁY PRASOWE

Od lewej: Tadeusz Ferenc, prezydent Rzeszowa, Rafał Bruski (Bydgoszcz), Tadeusz Truskolaski (Białystok).

O wysokości pensji prezydenta miasta decydują radni. Limit wyznacza jednak ustawa budżetowa – zarobki na tym stanowisku nie mogą być wyższe niż 12,3 tys. zł miesięcznie brutto. Do limitu nie wlicza się dodatkowego wynagrodzenia rocznego ani nagród jubileuszowych.

Jednym z gospodarzy miast, którzy najwięcej dorabiają „na boku", jest Tadeusz Truskolaski, prezydent Białegostoku. W 2013 r. na tym stanowisku w urzędzie zarobił ponad 158 tys. zł brutto. Niewiele mniej, bo 106 tys. zł wypracował na uniwersytecie w Białymstoku. Truskolaski sporo też zaoszczędził – ponad 380 tys. zł, 2 tys. dolarów amerykańskich i 11 tys. euro. Prezydent jeździ Hondą Accord z 2000 r. i ma mieszkanie liczące 99 m kw., warte 440 tys. zł. Posiada też domek letniskowy i garaż o powierzchni 20 m kw. Ich wartość to ok. 90 tys. zł.

Drogie meble i duże domy

Rafał Bruski, prezydent Bydgoszczy, przyznał w swoim oświadczeniu, że zaoszczędził 85 tys. zł. Prezydent jest właścicielem domu o powierzchni 165 mkw. o wartości 450 tys. zł. Ma też działkę o powierzchni 370 m kw. (wartość – 80 tys. zł), na której stoi dom. Prezydent Bydgoszczy na tym stanowisku zarobił ponad 171 tys. zł brutto. W garażu prezydenta stoi Opel Astra z 2006 r.

Z kolei Piotr Jedliński, prezydent Koszalina, zaoszczędził 347 tys. zł i 1600 euro. Jedliński ma także papiery wartościowe o wartości 432 tys. zł, wszystkie oszczędności to współwłasność małżeńska. Gospodarz Koszalina posiada dwa domy: jeden o powierzchni 288 m kw. (wartość – 450 tys. zł) i drugi o powierzchni 288 m kw. (440 tys. zł) oraz 45-metrowe mieszkanie (246 tys. zł). Jedliński w 2013 r. zarobił na swoim stanowisku ponad 160 tys. zł brutto. Prezydent Koszalina jeździ Toyotą RAV4 z 2008 r., ma też meble za 37 tys. zł. Wszystkie te rzeczy to wspólnota małżeńska.

Jak Krzystek dorabia „na boku"

Piotr Krzystek, prezydent Szczecina, w 2013 r. zaoszczędził 13 tys. zł, ok. 1500 euro i 500 GBP. Jest współwłaścicielem domu liczącego 284 m kw., który wart jest ponad milion złotych. Wspomniany dom stoi na działce o powierzchni ponad 1200 m kw. (wartość - ok. 350 tys. zł). Na swoim stanowisku jako prezydent zarobił 159 tys. brutto. Ale to nie wszystkie jego dochody. W 2013 r. dostał też pensję z tytułu zasiadania w Zarządzie Morskich Portów Szczecina i Świnoujścia – 68 tys. zł. Kwota ta obejmuje też zaległe pieniądze, które Krzystek otrzymał za zasiadanie w radzie nadzorczej portu lotniczego Szczecin-Goleniów.

Tadeusz Ferenc, prezydent Rzeszowa, zaoszczędził w ub.r. 180 tys. zł. Ma też dom o powierzchni 150 mkw. (wartość – ok. 400 tys. zł). – Odkupiłem ziemię po moich przodkach, tzw. ferencówkę, w okolicach Kielanówki – wyjaśniał w Nowinach24.pl.

Do prezydenta należą też dwa mieszkania warte ponad 300 tys. zł. Ferenc w 2013 r. na stanowisku prezydenta zarobił ponad 160 tys. zł brutto, dostał też ponad 60 tys. zł emerytury. W jego garażu stoi Mercedes Benz GLK 200D CDI z 2011 r. Kredytów nie ma. Swój majątek wycenia na 1,7 mln zł.

Wojciech Lubawski, prezydent Kielc w 2013 r. zaoszczędził 44 tys. zł. Ma mieszkanie liczące 156 m kw., którego wartość wynosi 400 tys. zł. Prezydent zarobił na tym stanowisku 159 tys. zł brutto, z tytułu zasiadania w zarządzie Międzygminnego Związku Wodociągów i Kanalizacji w Kielcach dostał 29 tys. zł brutto, a z tytułu praw autorskich z wydawnictwa Znak - 5 tys. zł brutto. Prezydent Kielc ma dwa samochody – Mitsubishi ASX z 2010 r. i KIĘ Cerato z 2006 r.

Oszczędności posiada też prezydent Lublina, Krzysztof Żuk, który w 2013 roku odłożył 13 tys. zł. Za pracę w urzędzie i na uczelni otrzymał w sumie 211 tys. zł. Zarabiał także z tytułu praw autorskich i członkostwa w radzie nadzorczej PLNG SA. W garażu ma Hondę Accord i Citroena C4.

Do dnia złożenia gazety do druku (30 maja do godz. 8.), nie zostały opublikowane oświadczenia majątkowe m. in. prezydentów Lublina, Zielonej Góry i Ostrołęki. Kiedy powinny pojawić się w Biuletynie Informacji Publicznej? – Przepisy nie określają terminu, w którym powinno nastąpić przekazanie kopii oświadczeń do publikacji, ani terminu, w którym powinny być one zamieszczone w BIP-ie – mówi Marek Bernaczyk z Wydziału Prawa Uniwersytetu Wrocławskiego.

Jeśli interesującego nas oświadczenia majątkowego nie ma w BIP-ie, każdy może zgłosić wniosek do prezydenta lub urzędu miasta z prośbą o jego udostępnienie. Wniosek powinien zostać rozpatrzony w terminie nie późniejszym niż 14 dni od daty jego złożenia.

Urzędnicy mają zaciskać pośladki

Pracownicy Urzędu Miasta w Łodzi są zachęcani przez Oddział Bezpieczeństwa i Higieny Pracy do wykonywania ćwiczeń przed komputerem. Dwunastostronicowy poradnik, jak radzić sobie ze stresem w miejscu, pracy rozesłano do nich pocztą elektroniczną.

Wśród proponowanych aktywności jest m.in. zaciskanie pośladków.

Zgodnie z instrukcją, należy napiąć mięśnie pośladkowe przez około sześć sekund.

Powtarzane 10-15 razy dziennie ćwiczenie ma sprawić, że urzędnicy będą wypocęci i lepiej poradzą sobie ze stresem.

– Każdej osobie, która pracuje przed komputerem przysługuje pięć minut przerwy co godzinę. Chcemy, aby pracownik wykorzystał ją na ćwiczenia – mówi Jolanta Trzcińska, kierownik Oddziału Bezpieczeństwa i Higieny Pracy UMŁ.

(RPR)

reklama 6610114w01a

PROMEDICA24

ODDZIAŁ W BIAŁYMSTOKU
ul. Św. Mikołaja 1, lok. 13
tel. 85 688 68 96, 664 126 937
ODDZIAŁ W SUWAŁKACH
ul. M. Konopnickiej 7A
tel. 87 737 99 90, 662 162 065

PRACUJ JAKO OPIEKUN W NIEMCZECH!

Zapewniamy m.in.:
- bezpieczną i legalną formę współpracy
- bardzo atrakcyjne zarobki
- opłacony ZUS
- pakiet dodatkowych ubezpieczeń



Reklama 6624314W01a

Rada Nadzorcza Miejskiego Przedsiębiorstwa Energetyki Cieplnej w Sokółce Sp. z o. o.

ogłasza Konkurs na stanowisko

Członka Zarządu – Prezesa MPEC w Sokółce Sp. z o. o.

Pisemne zgłoszenia Kandydatów będą przyjmowane w dni robocze **do 11 czerwca 2014 roku do godziny 14.00** (decyduje data wpływu oferty do MPEC w Sokółce Sp. z o. o.) w siedzibie Spółki 16 100 Sokółka, ul. Kołłątaja 55 lub listownie na adres: MPEC w Sokółce Sp. z o.o. 16-100 Sokółka, ul. Kołłątaja 55.
Kandydat może do dnia upływu terminu składania zgłoszeń uzyskać do wglądu w siedzibie Spółki dokumenty dotyczące działalności Spółki przekazywane Sądowi Rejestrowemu z mocy prawa:

- akt założycielski Spółki – tekst jednolity,
- sprawozdanie finansowe Spółki za 2012 rok,
- aktualny odpis z KRS oraz Uchwałę Rady Nadzorczej o przeprowadzeniu Konkursu wraz z regulaminem Konkursu.

Rada Nadzorcza zastrzega sobie możliwość zakończenia postępowania kwalifikacyjnego w każdym czasie bez podania przyczyn i bez wyłonienia kandydatów.

REJESTR

W Polsce powstanie darmowy rejestr dłużników podatkowych

Resort finansów zapowiedział utworzenie Centralnego Rejestru Dłużników. Ma on zawierać informacje o osobach i firmach, które zalegają z podatkami. Rejestr ma ruszyć w styczniu 2016 roku. Początkowo będzie gromadził należności podatkowe i celne, których pobór leży w kompetencji Administracji Podatkowej i Służby Celnej.

(RPR)

EDUKACJA

Najdziwniejsze kierunki studiów

Nowoczesne metody prowadzenia stada bydła mlecznego, pies w społeczeństwie, życie wśród kwiatów – te kierunki oferuje nam Szkoła Główna Gospodarstwa Wiejskiego. Za to warszawskie Collegium Civitas ma np. w swojej ofercie wiedzę o winie, a Akademia Górniczo-Hutnicza wirtotechnologię (mieszankę nauk o ekologii i informatyce).

Więcejna www.regiopraca.pl

Reklama 6635414W01a

Firma komunalna zatrudni:

- traktorzystów
- pracowników uniwersalnych z kat. C,E,T
- pracowników do koszenia
- pracownika budowlanego (wykończenie drewna)

Kontakt w godz. 8.00-16.00, tel. 609-490-232.

Nowa praca? Postaraj się zrobić dobre wrażenie

Aklimatyzacja w nowej pracy. Wielu młodych ludzi, którzy właśnie kończą studia, będzie podejmować pierwszą w życiu pracę. Łatwiej będzie nam, jeśli podjęliśmy pracę w mniejszej firmie. Trudniej, jeśli trafiliśmy do korporacji.

Małgorzata Wąsacz
malgorzata.wasacz@mediaregionalne.pl

Choć najpierw nowi pracownicy dostaną do podpisania umowę na czas określony, najprawdopodobniej na trzy miesiące, to i tak będzie im bardzo zależało, by zrobić dobre wrażenie nie tylko na szefie, ale też na współpracowników. Jednym słowem, będą robić wszystko, by „wkupić się" do nowej pracy.



FOT. ARCHIWUM

Na zaaklimatyzowanie się w nowej pracy potrzebujemy trochę czasu.

Dobre wrażenie na szefie Jak to zrobić?

Maria Szuster, psycholog i doradca zawodowy z Ośrodka Edukacji i Psychoterapii „Ego" w Bydgoszczy, zaznacza, że w niektórych firmach jest zwyczaj, że po otrzymaniu pierwszej wypłaty nowy pracownik częstuje współpracowników kawą lub czymś słodkim.

– Doradzałabym zorientowanie się, jakie zwyczaje panują u pracodawcy, u którego znaleźliśmy zatrudnienie. Oczywiście każdy z nas będzie cieszył się z umowy i będzie chciał zrobić jak najbardziej korzystne wrażenie na szefie. Dlatego też dobrym pomysłem jest zorganizowanie poczęstunku dla współpracowników. Jednak nie ma takiego obowiązku. Nawet jeśli tego nie zrobimy, to wpływ na nasz odbiór przez kolegów i koleżanki z pracy będą miały uprzejmość, koleżeństwo i profesjonalizm – zaznacza Maria Szuster.

By nie czuć się obco w firmie

Może się zdarzyć, że w nowej pracy trudno jest nam się odnaleźć. Choć staramy się dobrze wykonywać swoje zadania, to nie czerpiemy z tego satysfakcji, bo wciąż w firmie czujemy się obco. Mamy wrażenie, że wszyscy są ze sobą już świetnie zintegrowani, tylko nas nie dopuszczają do swojego zamkniętego grona.

Agnieszka z Torunia opowiada: – Od marca pracuję w nowym miejscu. To międzynarodowy koncern. Niestety, nie potrafię się zaaklimatyzować. Mam kłopot z nawiązaniem relacji ze współpracownikami. Mam wrażenie, że jest między nami jakiś mur. Wprawdzie ja zostałam przyjęta jako ostatnia. Poprzednia rekrutacja była w czerwcu ubiegłego roku, więc ludzie zdążyli już złapać ze sobą znakomity kontakt. Co zrobić, bym również ja czuła się dobrze w firmie?

– W korporacjach panuje specyficzna atmosfera. Rywalizacja i ogromna otwartość nie każdemu musi odpowiadać. Myślę, że ważne jest, aby się zastanowić, czy poczucie obcości wynika z tego, że specyfika pracy w korporacji pani nie odpowiada. Czy też łączy się z tym, że jest to początek pracy. Dwa miesiące to naprawdę krótki okres, zwłaszcza że trzeba było w międzyczasie nauczyć się nowych obowiązków i zasad. Doradzałabym cierpliwą pracę nad oswojeniem siebie w relacjach z innymi. Może warto byłoby pomyśleć o cieście, kawie czy jakichś przysługach dla współpracowników? W ten sposób na pewno pierwsze lody by puściły – radzi psycholog.

Reklama 1054714K01a

Firma VA-Varuste jest obecnie jednym z największych producentów **tapicerki jachtowej** w Europie Północnej. Firma została założona w 1969 roku w Kuopio, w Finlandii a klientami są zarówno wiodące europejskie stocznie jachtowe jak i osoby prywatne. W związku z otwarciem nowego zakładu produkcyjnego w Suwałkach Firma poszukuje:

Kierownik zespołu / team leader

Obowiązki: praca przy produkcji namiotów i materacy jachtowych; zarządzanie zespołem szwaczek/tapicerów; organizacja pracy i rozwiązywanie bieżących problemów produkcyjnych; brakowanie produkcji oraz kontrola jakości;
Wymagania: umiejętność pracy w zespole i motywowania pracowników; motywacja, chęć do pracy i zorientowanie na realizację wyznaczonych celów; bardzo wysoka precyzja i dokładność pracy; minimum 5 letnie doświadczenie zawodowe; praca w tapicerstwie, a zwłaszcza w tapicerstwie jachtowym będzie dodatkowym atutem; doświadczenie w zarządzaniu zespołem; znajomość języka angielskiego będzie dodatkowym atutem; zdolności manualne;
Oferta: umowa o pracę; praca w systemie jednozmianowym; stabilne warunki zatrudnienia; atrakcyjne wynagrodzenie i warunki pracy;

Szwaczka / tapicer

Obowiązki: praca przy produkcji namiotów i materacy jachtowych; brakowanie produkcji oraz kontrola jakości;
Wymagania: umiejętność pracy w zespole; motywacja i chęć do pracy; bardzo wysoka precyzja i dokładność pracy; minimum 3 letnie doświadczenie zawodowe, praca w tapicerstwie, a zwłaszcza w tapicerstwie jachtowym będzie dodatkowym atutem; zdolności manualne
Oferta: umowa o pracę; praca w systemie jednozmianowym; stabilne warunki zatrudnienia; atrakcyjne wynagrodzenie i warunki pracy;

Kontakt
email: office@va-varuste.com
Tel: 535 835 395

Przewidywany okres trwania rekrutacji do końca czerwca 2014r.
Firma zastrzega sobie prawo skontaktowania się tylko z wybranymi osobami. Wysyłając dokumenty prosimy o załączenie klauzuli:
"Wyrażam zgodę na przetwarzanie moich danych osobowych dla potrzeb procesu rekrutacji zgodnie z Ustawą z dnia 29 sierpnia 1997 roku o ochronie danych osobowych (Dz.U.02.101.926 tekst jednolity z późniejszymi zmianami)".

Sprawdź, jakie zadania stoją przed rekruterem

Ciekawe zawody

Praca w zawodzie rekrutera polega przede wszystkim na znalezieniu kandydata o odpowiednich kompetencjach i zachęceniu go do udziału w procesie rekrutacyjnym.



FOT. ARCHIWUM

Kontakt z kandydatami oraz z pracodawcami pozwala rekruterowi na gromadzenie bogatej wiedzy o rynku pracy

Konsultant ds. rekrutacji jest pośrednikiem między pracodawcą a potencjalnym kandydatem na pracownika.

– Reakcje osób, które napotykamy, inicjując kontakt jako pierwsi, są bardzo pozytywne – komentuje Irina Danielewska, konsultant w firmie doradztwa personalnego Experis. – Pracownicy z doświadczeniem w danej branży, a tym samym i większym doświadczeniu w projektach rekrutacyjnych, cenią sobie kontakt z rekruterem. Są świadomi realiów rynkowych i przyzwyczajeni do telefonów z ofertami pracy. Zdają sobie sprawę z zalet podtrzymywania relacji z nami.

Argumentów, które przemawiają za współpracą z rekruterem, jest wiele. Warto uświadomić sobie, iż taka osoba, wraz z potencjalnym kandydatem, ma wspólny cel, jakim jest oczywiście stabilne zatrudnienie. Również pracodawcy coraz częściej korzystają z pomocy takich spejcalistów. W praktyce . Posiada on opinie pracodawców na temat kwalifikacji kandydatów oraz zna preferencje pracowników co do warunków zatrudnienia. Wie również, ile obecnie wynosi średnia płaca na poszczególnych stanowiskach oraz od jakich kompetencji uzależnione są jej wahania, co może pomóc danej osobie podczas ubiegania się o zatrudnienie i negocjowania jego warunków.

– Po spotkaniu z nami kandydaci często pytają o informację zwrotną na swój temat – zdradza Irina Danielewska. – Zawsze chętnie ich udzielam, bo sygnał na temat mocnych i słabych stron kandydata podpowiada mu, jak dobrze zaprezentować się przed pracodawcą. Pokazuję też, jak skonstruować CV, by przyciągało jeszcze większą uwagę. Jeśli dochodzi do spotkania z potencjalnym pracodawcą, doradzam, w jaki sposób należy się do niego przygotować, czego unikać a na co kłaść większy nacisk – dodaje.

(rpr)

OFERTY ZATRUDNIENIA Z POWIATOWYCH URZĘDÓW PRACY, OHP, PUNKTÓW POŚREDNICTWA PRACY

Powiatowy Urząd Pracy w Białymstoku, ul. Pogodna 63/1

pod numerem tel. 85 747 38 12:

- **INFORMATYK**
- **RADCA** prawny
- **DORADCA** finansowy
- **HIGIENISTKA** stomatologiczna/asystentka stomatologiczna – wykształcenie kierunkowe
- **PRZEDSTAWICIEL** handlowy z doświadczeniem
- **HANDLOWIEC** – tłumacz języka rosyjskiego
- **KWALIFIKOWANY** pracownik ochrony
- **SAMODZIELNY** referent – wykształcenie wyższe, 3 lata stażu pracy, znajomość zamówień publicznych
- **LOGOPEDA** z doświadczeniem
- **NAUCZYCIEL** przedszkola – doświadczenie – dwa lata

pod numerem tel. 85 474 38 17:

- **KRAWCOWA**/szwaczka
- **KUCHARZ**
- **KUCHARZ** – oukiernik
- **FRYZJER** damsko-męski
- **KOSMETYCZKA** – z doświadczeniem
- piekarz

pod numerem tel. 85 747 38 14:

- **OBRÓBKA** kamienia
- **POSADZKARZ**
- **GLAZURNIK**
- **MONTER** rusztowań

pod numerem tel. 85 747 38 20:

- **KIEROWCA** C+E
- **MECHANIK** samochodowy z doświadczeniem
- **ŚLUSARZ**/spawacz
- **MONTER** instalacji sanitarnych
- **MONTER** sieci wodno-kanalizacyjnych
- **ELEKTRYK** z uprawnieniami do 1 kV
- **MONTER** urządzeń precyzyjnych
- **MECHANIK** maszyn
- **OPERATOR** koparki gąsiennicowej
- **OPERATOR** koparko-ładowarki
- **OPERATOR** wywrotki – prawo jazdy kat. C
- **OPERATOR** równiarki
- **OPERATOR** zagęszczarki
- **MASZYNISTA** lokomotywy
- **SPECJALISTA** eksploatacji maszyn
- **PRZEDSTAWICIEL** handlowy – wykształcenie średnie techniczne, 4 lata stażu pracy, branża motoryzacyjna
- **PRACOWNIK** działu utrzymania ruchu – wykształcenie wyższe (praca w Mońkach)
- **OPERATOR** CNC
- **SPAWACZ MIG**

pod numerem tel. 85 747 38 66:

- **PRACOWNIK** (doradca) do spraw kredytów
- **PRACOWNIK** instytucji pożyczkowej
- **PRACOWNIK** do spraw zarządzania projektami (junior projekt manager) – praca w Gródku
- **PRACOWNIK** ubezpieczeniowy
- **PRZEDSTAWICIEL** handlowy – odszkodowania.

Powiatowy Urząd Pracy w Hajnówce, ul. Piłsudskiego 10A, tel. 85 682 96 23

- **SPAWACZ** – preferowane wykształcenie średnie techniczne, kurs spawacz MAG 135 (mile widziany również TIG), doświadczenie zawodowe mile widziane
- **OPERATOR CNC** – wykształcenie średnie techniczne, umiejętność obsługi tokarek lub frezarek, znajomość rysunku technicznego, doświadczenie zawodowe mile widziane
- **LAKIERNIK** – wykształcenie zasadnicze zawodowe lub średnie techniczne, mile widziany kurs spawacz MAG 135, doświadczenie zawodowe
- **ELEKTRYK** – wykształcenie średnie lub wyższe techniczne, uprawnienia z zakresu konserwacji i naprawy maszyn od strony elektrycznej, doświadczenie zawodowe.

Powiatowy Urząd Pracy w Grajewie, ul. Strażacka 6, tel. 86 261 30 11

- **OPERATOR** ustawiacz maszyn (produkcja tub do zniczy) – doświadczenie w obsłudze maszyn wtryskowych, doświadczenie w pracy na wytłaczarkach, wiedza z zakresu montażu i demontażu form, znajomość obsługi, parametrów nastaw maszyn
- **ELEKTROMECHANIK** samochodów ciężarowych – wykształcenie minimum zawodowe kierunkowe, wymagane doświadczenie w zawodzie
- **MECHANIK** samochodów ciężarowych – wykształcenie minimum zawodowe kierunkowe, wymagane doświadczenie w zawodzie
- **SPEDYTOR** – wykształcenie minimum średnie, mile widziane doświadczenie w zawodzie
- **KUCHARZ** – wykształcenie minimum zawodowe kierunkowe, minimum rok doświadczenia w zawodzie
- **KIEROWCA** samochodu ciężarowego (praca kraj i UE) – wykształcenie zawodowe, prawo jazdy kat. C+E, posiadanie karty kierowcy, minimum dwa lata doświadczenia w zawodzie
- **KIEROWCA** samochodu ciężarowego (praca kraj) – wykształcenie zawodowe, prawo jazdy kat. C+E, aktualne badania psychotechniczne, uprawnienia na przewóz rzeczy, minimum dwa lata doświadczenia w zawodzie
- **KIEROWCA** samochodu ciężarowego (chłodnia – praca kraj) – wykształcenie zawodowe, prawo jazdy kat. C+E, posiadanie karty kierowcy, minimum rok doświadczenia w zawodzie
- **STOLARZ** budowlany (produkcja okien i drzwi drewnianych) – wymagana dobra znajomość zawodu i doświadczenie
- **KOSMETYCZKA** (praca w domu klienta) – wykształcenie minimum średnie kierunkowe, mile widziane doświadczenie w zawodzie
- **KONSTRUKTOR**/technolog – wykształcenie wyższe techniczne (automatyka, robotyka, budowa maszyn), znajomość programów konstrukcyjnych, komunikatywna znajomość języka angielskiego w mowie i piśmie.

Powiatowy Urząd Pracy w Mońkach, ul. Wyzwolenia 22, tel. 85 727 87 23

- **ROBOTNIK** gospodarczy – zakres obowiązków: prace porządkowe wokół Gościńca Dworak. Kontakt telefoniczny: 85 716 57 51 lub osobisty pod adresem: ul. Ełcka 57, Mońki
- **STOLARZ** – wymagania: wykształcenie zawodowe, stolarz, mile widziane doświadczenie w zawodzie. Zakres obowiązków: produkcja mebli ogrodowych. Kontakt telefoniczny pod nr tel. 664 478 074 Pan Mirosław Horczak, Wójtówstwo 2, Goniądz
- **MECHANIK**/monter maszyn i urządzeń – wymagania: wykształcenie: zawodowe, średnie lub wyższe techniczne, minimum rok doświadczenia w zawodzie, prawo jazdy kat. B, umiejętność pracy elektronarzędziami, kątówką oraz spawarką. Zakres obowiązków: montaż, naprawa i konserwacja urządzeń w zakładzie. Kontakt: e-mailowy: marek.sztukowski@monrol.pl, tel. 606 820 290 lub osobisty pod adresem: ul. Ełcka 41, Mońki
- **PRACOWNIK** do obsługi maszyn do produkcji zrębków – wymagania: mile widziane doświadczenie w zawodzie. Zakres obowiązków: obsługa maszyny do produkcji zrębków. Kontakt: e-mailowy: marek.sztukowski@monrol.pl, tel. 606 820 290 lub osobisty pod adresem: ul. Ełcka 41, Mońki
- **ŚLUSARZ**/spawacz – wymagania: wykształcenie minimum zawodowe (mile widziane kierunkowe), minimum dwa lata doświadczenia w zawodzie, mile widziane doświadczenie przy wykonywaniu bram i ogrodzeń, mile widziane uprawnienia: spawanie metodą MIG oraz spawanie metodą MAG. Zakres obowiązków: spawanie bram i ogrodzeń. Kontakt osobisty pod adresem: ul. Św. Kazimierza 3, Mońki. Informacje dodatkowe: możliwość zakwaterowania dla osób spoza terenu Moniek
- **PRACOWNIK** fizyczny – wymagania: mile widziane doświadczenie na podobnym stanowisku, mile widziane prawo jazdy kat. B. Zakres obowiązków: pomoc przy produkcji okien. Kontakt tel. 85 716 59 20 lub osobisty pod adresem: ul. Magazynowa 15, Mońki
- **RECEPCJONISTA** – wymagania: doświadczenie na podobnym stanowisku, doświadczenie w obsłudze klienta, umiejętność obsługi komputera oraz pakietu Microsoft Office, biegła znajomość języka angielskiego. Zakres usług: obsługa gości hotelowych. Kontakt: e-mailowy: recepcja@biebrza.com.pl, tel. 85 738 06 30 lub osobisty pod adresem: ul. Nadbiebrzańska 32, Goniądz
- **KUCHARZ** – wymagania: wykształcenie kierunkowe, minimum rok stażu na wskazanym stanowisku. Zakres obowiązków: całokształt prac związanych z prowadzeniem kuchni hotelowej. Kontakt: e-mailowy: recepcja@biebrza.com.pl, tel. 85 738 06 30 lub osobisty pod adresem: ul. Nadbiebrzańska 32, Goniądz
- **SPECJALISTA** do spraw eksportu – wymagania: wykształcenie minimum średnie, mile widziane doświadczenie w zawodzie, umiejętność obsługi komputera i pakietu Microsoft Office, biegła znajomość języka rosyjskiego. Zakres obowiązków: analiza rynku sprzedaży oraz produktów, realizacja zamówień ze strony logistycznej, obsługa klienta. Kontakt: e-mailowy: biuro@monrol.pl, tel. 85 716 22 56 lub osobisty pod adresem: ul. Ełcka 41, Mońki
- **PRACOWNIK** biurowy – wymagania: wykształcenie minimum średnie, prawo jazdy kat. B, doświadczanie w pracach biurowych, umiejętność obsługi urządzeń biurowych. Zakres obowiązków: prace biurowe. Kontakt: e-mailowy: eko-serwis.biuro@wp.pl, tel. 85 716 13 09 lub osobisty pod adresem: Aleja Niepodległości 4, Mońki
- **POMOC** masarza – wymagania: mile widziane doświadczenie w zawodzie. Zakres obowiązków: pomoc przy produkcji wyrobów mięsnych. Kontakt: osobisty pod adresem: Dziękonie 41, Mońki lub tel. po numerem: 500 294 465
- **MAGAZYNIER** – wymagania: wykształcenie minimum średnie, znajomość branży sanitarnej oraz materiałów związanych z instalacjami wodnym. Zakres obowiązków: przyjmowanie i wydawanie materiałów zgodnie z polityką magazynową; kontakt: e-mailowy: s.sojka@hoven.pl, tel. 785 111 007
- **KONSULTANT** telefoniczny – wymagania: wykształcenie minimum średnie, podstawy obsługi komputera. Zakres obowiązków: umawianie pacjentek na bezpłatne badania mammograficzne, praca w domu przy użyciu własnego komputera i internetu minimum 20 godzin tygodniowo. Baza telefonów dostarczana jest przez pracodawcę, a pracownik nie ponosi kosztów połączeń. Kontakt: CV należy przesłać pod adres e-mail: rekrutacja@adspectus.pl
- **MAGAZYNIER** – wymagania: wykształcenie minimum średnie, książeczka do celów sanepidarno-epidemiologicznych, minimum rok doświadczenia w pracy na magazynie oraz w zarządzaniu pracownikami. Zakres obowiązków: sortowanie pieczywa, komputerowe wypisywanie dokumentów, wydawanie pieczywa na trasy. Kontakt: osoby zainteresowane ofertą proszone są o zgłoszenie się z CV do pracodawcy pod adres: ul. Białostocka 69B, Mońki.

Powiatowy Urząd Pracy w Wysokiem Mazowieckiem, ul. 1 Maja 8, tel. 86 275 86 12

- **KONSULTANT** do spraw sprzedaży – Wysokie Mazowieckie
- **KONSULTANT** do spraw sprzedaży usług telekomunikacyjnych – Wysokie Mazowieckie
- **RZEŹNIK**/wykrawacz – Kobylin Pogorzałki
- **KIEROWNIK** sklepu – Ciechanowiec
- **PRACOWNIK** fizyczny na gospodarstwie rolnym – Średnica Pawłowięta
- **TELEMARKETER** – Szepietowo lakiernik, kierowca kat. CE, monter maszyn rolniczych, spawacz metodą MIG – Wysokie Mazowieckie
- **SPECJALISTA** do spraw kadrowo-płacowych – Wysokie Mazowieckie
- **OPERATOR** piły taśmowej – Wysokie Mazowieckie
- **FRYZJER** – Wysokie Mazowieckie
- **KIEROWCA** kat. CE –Wysokie Mazowieckie, Wojny Piecki, Dąbrowa Tworki, Nowe Żochy, Czyżew
- **ELEKTRYK** – Szepietowo
- **PRACOWNIK** fizyczny do pracy w stolarni i tartaku – Boguty Pianki obok Ciechanowca
- **GRAFIK** montażysta filmów, fotograf – Szepietowo
- **OPERATOR** produkcji – Szepietowo
- **ELEKTRYK**, kierowca samochodu z HDS, mechanik pojazdów samochodowych, kierowca samochodu ciężarowego-operator pompy do betonu, pracownik fizyczny, operator węzła betoniarskiego
- **STOLARZ**, suwnicowy – Szepietowo
- **STOLARZ**, lakiernik, stolarz do przyuczenia – Ciechanowiec
- **TECHNIK** farmaceutyczny – Wysokie Mazowieckie
- **PRACOWNIK** na gospodarstwie rolnym – Kowalewszczyzna Folwark
- **KASJER**/sprzedawca, kierownik sklepu – Wysokie Mazowieckie
- **MONTER** instalacji i urządzeń sanitarnych – Klukowo
- **KIEROWCA** samochodu ciężarowego kat. CE – Wysokie Mazowieckie
- **PRACOWNIK** do działu księgowości – Szepietowo Janówka
- **POMOCNIK** elektryka – Ciechanowiec
- **SPECJALISTA** do spraw handlu – Wysokie Mazowieckie
- **KIEROWCA** kat. C, spawacz Mig – Szepietowo
- **POMOC** księgowej/kasjer – Szepietowo
- **KONSULTANT** do spraw sprzedaży – Wysokie Mazowieckie
- **KONSULTANT** do spraw sprzedaży usług telekomunikacyjnych – Wysokie Mazowieckie.

Powiatowy Urząd Pracy w Sokółce, ul. Kryńska 40, tel. 85 722 90 10

- **KUCHARZ** – wykształcenie zasadnicze zawodowe typu: gastronomiczne, doświadczenie zawodowe w zawodzie kucharz minimum rok. Wynagrodzenie od 1680 do 2800 zł. Dokumenty aplikacyjne kierować na adres: „Karczma pod Sokołem", 16-100 Sokółka, ul. Grodzieńska 51, tel. 85 711 7105, 501 512 540
- **HANDLOWIEC** – doświadczenie w handlu. Miejsce pracy w Kuźnicy. Wynagrodzenie od 3000 do 4000 zł. Informacje o ofercie pod nr tel. 501 235 316
- **KELNER** – wykształcenie średnie zawodowe, znajomość zawodu, mile widziana znajomość języka angielskiego w stopniu komunikatywnym. Wynagrodzenie od 1680 do 2000 zł. Dokumenty aplikacyjne kierować na adres: „Karczma pod Sokołem", 16-100 Sokółka, ul. Grodzieńska 51, tel. 85 711 7105, 501 512 540
- **SPRZĄTACZKA** – orzeczenie o niepełnosprawności. Wynagrodzenie 840 zł. Informacje o ofercie pod nr tel. 85 675 0044
- **MECHANIK** maszyn rolniczych – wykształcenie podstawowe, doświadczenie zawodowe na stanowisku mechanika maszyn rolniczych minimum rok, uprawnienia spawacza. Wynagrodzenie od 1680 zł. Informacje pod nr tel. 608 316 466
- **PRACOWNIK** obróbki metalu – tokarz – znajomość zawodu, doświadczenie zawodowe na stanowisku tokarza 3 lata. Wynagrodzenie od 1800 zł. Informacje o ofercie pod nr tel. 85 711 1671
- **POMOC** kuchenna – doświadczenie zawodowe minimu rok, zapewnione zakwaterowanie, zatrudnienie od zaraz na umowę zlecenie. Wynagrodzenie od 2000 zł. Dokumenty aplikacyjne kierować: Turystyka i Gastronomia „MUCZNE", Muczne 3, 38-713 Lutowiska, tel. 602 194 225
- **SPRZĄTACZKA** – znajomość zawodu, prace porządkowe na terenie Pensjonatu i w domkach letniskowych, zapewnione zakwaterowanie, zatrudnienie od zaraz na umowę zlecenie. Wynagrodzenie od 1750 zł. Dokumenty aplikacyjne kierować: Turystyka i Gastronomia „MUCZNE", Muczne 3, 38-713 Lutowiska, tel. 602 194 225
- **MAGAZYNIER** – wykształcenie pomaturalne, uprawnienia na wózki widłowe, prawo jazdy kat. C+E, uprawnienia na koparki. Wynagrodzenie od 1800 do 2800 zł. Miejsce pracy Pusta 38. Dokumenty aplikacyjne kierować na adres: michal@krowkamarkety.pl, tel. 516 025 655
- **SPRZEDAWCY**/ekspedienci – wykształcenie pomaturalne, mile widziane doświadczenie przy obsłudze klienta. Wynagrodzenie od 1800 do 2800 zł. Miejsce pracy Pusta 38. Dokumenty aplikacyjne kierować na adres: michal@krowkamarkety.pl, tel. 516 025 655
- **SPRZEDAWCA** w branży przemysłowej – wykształcenie pomaturalne, mile widziane doświadczenie w handlu, mile widziana bezwzrokowe pisanie na komputerze, komunikatywność. Dokumenty aplikacyjne kierować na adres: michal@krowkamarkety.pl, tel. 516 025 655.

(tzebr)

WSPOLCZESNA.PL
PONIEDZIAŁEK, 2 CZERWCA 2014
GAZETA WSPÓŁCZESNA

KRZYŻÓWKA PANORAMICZNA

ANTONIM PYCHY ZA ZBIEGIEM
SKAKANIE SOBIE DO OCZU
WLECZE ZA SOBĄ NITKĘ
NIE MA KÓŁ, A TOCZY SIĘ
TRAWA PO PRZEJŚCIACH
PIES GOŃCZY
W ZIMIE NAM NIE GROZI
KREWNIACZKA GRONOSTAJA
ŁATWO WYWIEŚĆ W NIE NAIWNIAKA
TANDETNY OBRAZ
CO ..., TO OBYCZAJ
SĄSIADUJE ZE WSKAZUJĄCYM
TRZYMANY W RYZACH
JESZCZE NIE ZGINĘŁA, PÓKI MY ŻYJEMY
KRAJE BLISKIEGO WSCHODU
MIELIZNA RZECZNA
MOŻE BYĆ PO ŻYDOWSKU
CZASEM SIĘ JEŻY
ŁATWO SIĘ TŁUCZE
CENTRALNA CZĘŚĆ CYRKU
REŻYSERKA „PESTKI”
PANCERNA LUB FISKALNA
NIE ZDOBI TWARZY
AWARIA SERCA
BELKA NA MASZCIE
HERBATA Z MLEKIEM
KARCIANY DZWONEK
WĄŻ W BINOKLACH
MÓW DO NIEJ
ODPROWADZA KUCHENNE OPARY
SKŁADNIK WODY
KOZIK LUB ŻYLETKA
ODGŁOS PŁONĄCEGO OGNISKA
STAROPOLSKA SIEKIERA
NIEPRZYJEMNY ZAPACH
OBSZAR WODNY
JESIENNA PANNA
ZBIERANIE STARYCH MONET
PO KARNAWALE
ŚLAD PO LISTONOSZU
PĘTA, KAJDANY
NATURY LUB ABRAHAMA
SKRZYNIA ALBO CIUPA
ZAPORA ULICZNA
W PARZE Z POPYTEM
MÓZGOWA LUB DRZEWNA
DZIEŁO PISARZA LUB KOMPOZYTORA
SETER ANGIELSKI (Z LITER WYRAZU KAWALER)
MOŻE BYĆ AKCYJNA
AUTOR „SNÓW O POTĘDZE”
AKTORZY GRAJĄCY W FILMIE LUB SZTUCE
PODOBNA DO OWALU
JAK MAKIEM ZASIAŁ
GRANICZNY ALBO TELEGRAFICZNY
LIKIER KMINKOWY
METRYKA WYROBU
SPRZĘT KUCHENNY
SKRAJNA DESKA Z OKRĄGLAKA
URODA
PROMIENIOTWÓRCZY PIERWIASTEK CHEMICZNY
SKORUPIEK MORSKI
ZABAWA PO PACHY
PIERWSZEŃSTWO
CZŁONEK ZESPOŁU JAZZOWEGO
SWOJSKIE „EURO”
STRUŚ AUSTRALIJSKI
POGODA
REJESTR, WYKAZ
ZAŁOGA ŁODZI WIOŚLARSKIEJ
RZEMIEŃ DO WIĄZANIA
OLEJNA LUB EMULSYJNA
ZBIERA SIĘ NA DNIE
POZOSTAŁOŚĆ PO ŚCIĘTYM DRZEWIE
ZNAK DIAKRYTYCZNY
NA GŁOWIE ŻUŻLOWCA
W KRĘGOSŁUPIE LUB KOMPUTERZE
JEDNOSTKA SIŁY
SZKŁO IMITUJĄCE DROGIE KAMIENIE
POLACY
POD WYŁOŻONĄ KAWĄ
GRAŁ WOKULSKIEGO W „LALCE”
EKSPONAT
LICZONY PO SPRZEDAŻY
JEŻELI JEGO PRAWEM, TO BEZPRAWNIE
NAJWIĘKSZE JEZIORO EUROPY
NIE PRZEPUŚCI ŻADNEGO BŁĄKAJĄCEGO SIĘ PSA
BOHATER NASZEJ PIEŚNI „NARODOWEJ”
ZAŁOŻENIE WYMAGAJĄCE UDOWODNIENIA
JUBILERSKA JEDNOSTKA WAGI
CHARAKTERYSTYKA
CHRISTIE LUB MŁYNARSKA
KUKU NA MUNIU
CZĘŚĆ TWARZY LUB SKRZYPIEC
COŚ STRASZNEGO
GALARETKA Z WODOROSTÓW
PTAK ALBO OWOC
ARMATNIA ALBO ZIEMSKA
OBOJETNOŚĆ WOBEC CZYJEGOŚ CIERPIENIA



1	2	3	4	5	6	7	8	9	10	11	12
13	14	15	16	17	18	19	20	21	22	23	24

Litery z ponumerowanych pól utworzą rozwiązanie – przysłowie polskie

HELLES

Reklama 47814W04a

OBWIESZCZENIE

Zgodnie z art. 10 ustawy z dnia 14 czerwca 1960 r. - Kodeks postępowania administracyjnego (tekst jednolity Dz. U. z 2013r. poz. 267) oraz art. 11 d ust.5 ustawy z dnia 10.04.2003 r. o szczególnych zasadach przygotowania i realizacji inwestycji w zakresie dróg publicznych (Dz.U.z 2008 r.nr 193 poz.1194 z późn.zm.)

Starosta Suwalski zawiadamia

o możliwości zapoznania się z materiałem dowodowym dotyczącym prowadzonego postępowania w sprawie wydania Wójtowi Gminy Rutka-Tartak decyzji o **zezwoleniu na realizację inwestycji drogowej polegającej na rozbudowie fragmentu drogi gminnej nr 101584 B przez wieś Poszeszupie – Folwark na działkach nr 123/1, 124/1, 125, 126/1 w obrębie Potopy wraz z budową jej nowego odcinka o długości 0,095 km na działce nr 56/2, która powstanie w wyniku podziału działki nr 56 w miejscowości Poszeszupie-Folwark, gmina Rutka-Tartak.**

Jednocześnie informuję, że ze zgromadzonym materiałem dowodowym dotyczącym tego postępowania można zapoznać się w Starostwie Powiatowym w Suwałkach ul. Świerkowa 60, pokój nr 16 w terminie 7 dni od daty podania ww. informacji do publicznej wiadomości oraz wnieść ewentualne swoje uwagi i wyjaśnienia w tej sprawie.

Reklama 6592914W01a

OGŁOSZENIE O LICYTACJI OGRANICZONEGO PRAWA RZECZOWEGO

Komornik Sądowy przy Sądzie Rejonowym w Białymstoku Danuta Ewa Konieczka (tel. 85/742-51-00) ogłasza, że: **dnia 30.06.2014 r. o godz. 9.45** w budynku Sądu Rejonowego w Białymstoku mającego siedzibę **przy ul. Mickiewicza 103 w sali nr XXIII**, odbędzie się **pierwsza licytacja** ograniczonego prawa rzeczowego stanowiącego: spółdzielcze własnościowe prawo do lokalu mieszkalnego o powierzchni 38,50m^2 położonego: 16-060 Zabłudów, ul. Kalwińska 10/34, **KW BI1B/00097590/6**.
Suma oszacowania wynosi **66.253,00 zł**, zaś cena wywołania jest równa **3/4** sumy oszacowania i wynosi **49.689,75 zł**.
Licytant przystępujący do przetargu zobowiązany jest złożyć rękojmię w wysokości 1/10 sumy oszacowania, tj. **6.625,30 zł.**
Rękojmię można uiścić na konto komornika: Powszechna Kasa Oszczędności Bank Polski SA O. Regionalny w Białymstoku **52 1020 1332 0000 1102 0025 9267** najpóźniej na dwa dni przed licytacją lub powinna być złożona w gotówce w kancelarii komorniczej najpóźniej w dniu poprzedzającym przetarg do godziny 15.00.

Zgodnie z przepisem art. 976 § 1 kpc w przetargu nie mogą uczestniczyć osoby, które mogą nabyć nieruchomość tylko za zezwoleniem organu państwowego, a zezwolenia tego nie przedstawiły oraz inne osoby wymienione w tym artykule.

Reklama 6461714W01a

OGŁOSZENIE O LICYTACJI NIERUCHOMOŚCI

Komornik Sądowy przy Sądzie Rejonowym w Białymstoku Agnieszka Kosacka-Bobier (tel. 85 732 74 18 NIP:542-283-84-90) ogłasza, że: **dnia 27.06.2014 r. o godz. 12.30** w budynku Sądu Rejonowego w Białymstoku mającego siedzibę przy ul. Mickiewicza 103 w sali nr XXVIII, odbędzie się **pierwsza licytacja** nieruchomości stanowiących:
1) działkę nr 1495/8 o pow. 0,0910 ha, zabudowaną budynkiem mieszkalnym, jednorodzinnym, murowanym, wolnostojącym, parterowym z poddaszem użytkowym, niepodpiwniczonym o pow.użytk-228 m^2 położoną przy ulicy Wasilkowskiej 95E, Nowodworce, gm. Wasilków dla której **Sąd Rejonowy IX Wydział Ksiąg Wieczystych** prowadzi księgę wieczystą o numerze **KW BI1B/00185535/7**
- suma oszacowania wynosi **573.540,00 zł**, zaś cena wywołania jest równa **3/4** sumy oszacowania i wynosi **430.155,00 zł**.
- licytant przystępujący do przetargu powinien złożyć rękojmię w wysokości jednej dziesiątej sumy oszacowania, to jest **57.354,00 zł**.
2) działkę niezabudowaną o nr geod.1389/2 i pow. w/g danych Powiatowego Ośrodka Dokumentacji Geodezyjnej i Kartograficznej w Białymstoku - 0.1029ha (w księdze wieczystej wykazano powierzchnię - 0.1000ha), położoną przy,ul. Wasilkowskiej, Nowodworce, gm. Wasilków dla której Sąd Rejonowy IX Wydział Ksiąg Wieczystych prowadzi księgę wieczystą o numerze **KW BI1B/00105231/2**.
- Suma oszacowania wynosi **193.547,00 zł**,- zaś cena wywołania jest równa **3/4** sumy oszacowania i wynosi **145.160,00 zł**,
- licytant przystępujący do przetargu powinien złożyć rękojmię w wysokości jednej dziesiątej sumy oszacowania to jest -**19.355,00 zł**,-
3) udział w wys. 1/2 w prawie własności nieruchomości tj. działce gruntu nr 426/1 zabudowanej budynkiem miesz-kalnym, jednorodzinnym, piętrowym, całkowicie podpiwniczonym z poddaszem użytkowym o pow. zabudowy 106 m^2, położoną przy ul.Sokolej 31 w Białymstoku dla której Sąd Rejonowy IX Wydział Ksiąg Wieczystych prowadzi księgę wieczystą o numerze **KW BI1B/00030352/9 - z w/w udzialem 1/2 w nieruchomości związane jest prawo korzystania z części domu - lokal na parterze, składający sie z salonu z kuchnia, dwóch pokoi, łazienki z w.c., kortarza oraz części piwnicy , części działki - ogródka.**
Suma oszacowania udziału - **240.968,00 zł**,- zaś cena wywołania jest równa **3/4** sumy oszacowania i wynosi- **180.726,00 zł**,
- licytant przystępujący do przetargu powinien złożyć rękojmię w wysokości jednej dziesiątej sumy oszacowania to jest - **24.097,00 zł**,

Licytant przystępujący do przetargu zobowiązany jest złożyć rękojmię w gotówce lub na konto komornika nr 03 1020 1332 0000 1502 0711 4749 najpóźniej w dniu poprzedzającym przetarg..
Zgodnie z przepisem art.976 §1 kpc w przetargu nie mogą uczestniczyć osoby, które mogą nabyć nieruchomość tylko za zezwoleniem organu państwowego, a zezwolenia tego nie przedstawiły oraz inne osoby wymienione w tym artykule.

Reklama 6593414w01a

OGŁOSZENIE O LICYTACJI UŁAMKOWEJ CZĘŚCI NIERUCHOMOŚCI

Komornik Sądowy przy Sądzie Rejonowym w Białymstoku Danuta Ewa Konieczka (tel. 85/742-51-00) ogłasza, że: **dnia 30-06-2014 r. o godz. 9.15** w budynku Sądu Rejonowego w Białymstoku mającego siedzibę przy ul. Mickiewicza 103 w sali nr XXIII, odbędzie się **pierwsza licytacja** 1/2 niewydzielonej części nieruchomości gruntowej, niezabudowanej, działka 123/3, pow. 1.3304 ha położonej w obrębie 11 m. Suraż, gm. Suraż **KW BI1B/00072644/9**.

Suma oszacowania wynosi **9.560,00zł**, zaś cena wywołania jest równa **3/4** sumy oszacowania i wynosi **7.170,00zł.** Licytant przystępujący do przetargu zobowiązany jest złożyć rękojmię w wysokości **1/10** sumy oszacowania tj. **956,00zł.** Rękojmię można uiścić na konto komornika.

Powszechna Kasa Oszczędności Bank Polski SA O. Regionalny w Białymstoku 52 10201332 0000 1102 0025 9267 najpóźniej na dwa dni przed licytacją lub powinna być złożona w gotówce w kancelarii komorniczej najpóźniej w dniu poprzedzającym przetarg do godziny 15.00.

Zgodnie z przepisem art. 976 § 1kpc w przetargu nie mogą uczestniczyć osoby, które mogą nabyć nieruchomość tylko za zezwoleniem organu państwowego, a zezwolenia tego nie przedstawiły oraz inne osoby wymienione w tym artykule.

Reklama 6596214w01a

OGŁOSZENIE O LICYTACJI NIERUCHOMOŚCI

Komornik Sądowy przy Sądzie Rejonowym w Białymstoku Danuta Ewa Konieczka (tel. 85/742-51-00) ogłasza, że: **dnia 27-06-2014 r. o godz. 9.10** w budynku Sądu Rejonowego w Białymstoku mającego siedzibę przy ul. Mickiewicza 103 w sali nr XXVIII, odbędzie się **pierwsza licytacja** nieruchomości w postaci działki o nr geod. 7 o powierzchni 1,78 ha, zabudowanej budynkiem mieszkalnym, stodołą, chlewnią, budynkiem gospodarczym, garażem, wiatą, letnią kuchnią, studnią, położonej: 16-002 Dobrzyniewo Duże, Pogorzałki 6 **KW BI 1B/00050027/8.**

Suma oszacowania wynosi **189.099,00zł,** w tym wartość służebności **3.398,00zł,** zaś cena wywołania jest równa **3/4** sumy oszacowania i wynosi **141.824,25 zł.** Licytant przystępujący do przetargu zobowiązany jest złożyć rękojmię w wysokości **1/10** sumy oszacowania tj. **18.909,90zł.** Rękojmię można uiścić na konto komornika.

Powszechna Kasa Oszczędności Bank Polski SA O. Regionalny w Białymstoku 52 10201332 0000 1102 0025 9267 najpóźniej na dwa dni przed licytacją lub powinna być złożona w gotówce w kancelarii komorniczej najpóźniej w dniu poprzedzającym przetarg do godziny 15.00.

Zgodnie z przepisem art. 976 § 1kpc w przetargu nie mogą uczestniczyć osoby, które mogą nabyć nieruchomość tylko za zezwoleniem organu państwowego, a zezwolenia tego nie przedstawiły oraz inne osoby wymienione w tym artykule.

Reklama 6503214W01a



Reklama 6597214W01a

WG. 6623.36.2014 Grajewo, 2014.05.26

Informacja Starosty Grajewskiego

o rozpoczęciu prac geodezyjnych mających na celu modernizację ewidencji gruntów i budynków oraz trybie postępowania związanego z tą modernizacją

Zgodnie z art. 24a ust. 1-3 Ustawy „Prawo geodezyjne i kartograficzne" z dnia 17 maja 1989r. (jednolity tekst z 2010 roku Dz. U. Nr 193 poz. 1287 z poźn. zm.) informuję, że rozpoczęte zostały prace geodezyjne mające na celu modernizację ewidencji gruntów i budynków jednostki ewidencyjnej: gm. Szczuczyn w następujących 28 obrębach ewidencyjnych; **Bęckowo, Brzeźno, Bzury, Chojnowo, Czarnowo, Czarnówek, Danowo, Dołęgi, Gutki, Jambrzyki, Koniecki Małe, Kurki, Lipnik, Mazewo, Milewo, Niećkowo, Niedźwiadna, Niedźwieckie, Obrytki, Rakowo, Skaje, Sokoły, Stare Guty, Świdry Awissa, Tarachy, Wólka, Zacieczki, Załuski**. Prace geodezyjno - kartograficzne związane będą z modernizacją ewidencji gruntów i budynków (katastru nieruchomości) w zakresie renowacji osnowy III klasy, osnów pomiarowych (z wyłączeniem miasta Szczuczyn), wykonanie prac związanych z aktualizacją użytków gruntowych, ich ponowne sklasyfikowanie z włączeniem rowów melioracji wodnych szczegółowych do działek przyległych z przygotowaniem dokumentacji do wprowadzenia zmian w części opisowej i kartograficznej wraz z dokonaniem aktualizacji klasyfikacji gruntów zmeliorowanych w latach 1970-1971 dla 3 obrębów oraz założenie ewidencji budynków i lokali dla 28 obrębów ewidencyjnych położonych na terenie gminy Szczuczyn , powiat grajewski, woj. podlaskie.
Informuję również, że opracowany w ramach tej modernizacji projekt operatu opisowo-kartograficznego, którego podstawowymi elementami będą: mapa ewidencyjna, rejestr gruntów, rejestr budynków, rejestr lokali, kartoteka budynków, kartoteka lokali, zgodnie z art. 24a ust.4 Prawa geodezyjnego i kartograficznego, zostanie wyłożony do wglądu zainteresowanych na okres 15 dni roboczych w siedzibie Starostwa Powiatowego w Grajewie przy ul. Strażackiej 6B.
Odrębna informacja o terminie i miejscu wyłożenia projektu operatu opisowo-kartograficznego, zgodnie z art. 24a ust.5 Prawa geodezyjnego i kartograficznego, zostanie podana do publicznej wiadomości w terminie późniejszym na co najmniej 14 dni przez dniem wyłożenia poprzez jej wywieszenie na tablicy ogłoszeń w siedzibie Starostwa Powiatowego w Grajewie i Urzędu Miasta i Gminy Szczuczyn oraz ogłoszenie jej w prasie o zasięgu krajowym .
Dalszy tryb postępowania związanego z modernizacją ewidencji gruntów i budynków wynika z przepisów art. 24a ust.6-12 Prawa geodezyjnego i kartograficznego.
Do wykonania czynności technicznych związanych z opracowaniem modernizacji operatu ewidencyjnego w zakresie założenia ewidencji budynków i lokali upoważniona została firma Przedsiębiorstwo Usług Geodezyjnych GEOKART ŁOMŻYŃSKI S.C.M. Brzostowski, J. Nowacki, ul. Poznańska 121, 18-402 Łomża na podstawie umowy Nr WO.272.4.2014 z dnia 15.05.2014 r.
Wykonawca prac został wyłoniony w oparciu o przepisy ustawy z dnia 29 stycznia 2004 roku – Prawo zamówień publicznych (jednolity tekst -Dz. U. Nr 113 z 2010 r., poz. 759 ze zmianami) i wykonywać będzie prace geodezyjne na terenach nieruchomości osób fizycznych lub prawnych i zbierać będzie informacje dotyczące ewidencji gruntów i budynków: ich położenia, numer porządkowy (policyjny), oznaczenie funkcji podstawowej budynków, roku zakończenia budowy, liczby kondygnacji nadziemnych oraz kondygnacji podziemnych, informacji o materiale, z którego zbudowane są zewnętrzne ściany budynków, liczba i numery lokali stanowiących odrębne nieruchomości lokalowe, numer rejestru zabytków prowadzonego na podstawie przepisów o ochronie dóbr kultury.
Uprasza się zainteresowanych, by udzielili Wykonawcy wszelkiej pomocy w wykonywaniu obowiązków służbowych.

Starosta Grajewski
Jarosław Augustowski

Reklama 47914W04a

Syndyk masy upadłości AJRO - Szmigielski Spółka Jawna w Suwałkach ul. Waryńskiego 26, 16-400 Suwałki

poszukuje chętnych na zakup:

1. Nieruchomości zabudowanej budynkiem produkcyjno – magazynowym z częścią biurową o pow. użytkowej 637,3 m^2 położonej na działce nr 10763/31 o powierzchni 990 m^2 stanowiąca własność upadłej spółki, a opisana w KW nr SU1S/00026937/8, wraz z jedną ósmą udziałów w działkach 10763/26 i 10763/27 o łącznej powierzchni 0,0600 ha stanowiących własność upadłej spółki opisanych w KW nr SU1S/00046719/0 oraz z jedną ósmą udziałów w działkach 10763/19 i 10763/20 o łącznej powierzchni 0,0175 ha będących w wieczystym użytkowaniu upadłej spółki opisanych w KW nr SU1S/00046935/0. Wymienione księgi wieczyste prowadzi Sąd Rejonowy w Suwałkach VI WKW, a nieruchomości położone są w Suwałkach przy ul. Waryńskiego 26. Cena oszacowania netto wynosi 344.000,00 zł.
Cena sprzedaży do negocjacji.

2. Nieruchomości zabudowanej budynkiem produkcyjno – magazynowym z częścią biurową o pow. użytkowej 875,17 m2 położonej na działce nr 10763/32 o powierzchni 1431 m2 stanowiąca własność upadłej spółki, a opisana w KW nr SU1S/00026937/8, wraz z jedną ósmą udziałów w działkach 10763/26 i 10763/27 o łącznej powierzchni 0,0600 ha stanowiących własność upadłej spółki, opisanych w KW nr SU1S/00046719/0 oraz z jedną ósmą udziałów w działkach 10763/19 i 10763/20 o łącznej powierzchni 0,0175 ha będących w wieczystym użytkowaniu upadłej spółki opisanych w KW nr SU1S/00046935/0. Wymienione księgi wieczyste prowadzi Sąd Rejonowy w Suwałkach VI WKW, a nieruchomości położone są w Suwałkach przy ul. Waryńskiego 26. Cena oszacowania netto wynosi 472.000,00 zł.
Cena sprzedaży do negocjacji.

Syndyk zastrzega sobie prawo dowolnego wyboru oferty najkorzystniejszej ze względu na toczące się postępowanie upadłościowe lub odrzucenia wszystkich ofert bez podania przyczyn.
Ze szczegółowym wykazem przedmiotu oferty oraz operatem szacunkowym można zapoznać się w Biurze Syndyka w Ełku przy ul. Wojska Polskiego 43A lok. 7. Nieruchomości i ruchomości można oglądać po uzgodnieniu z syndykiem. Bliższe informacje można uzyskać pod nr telefonu: (087) 621 67 81 lub 0 601 373 583 w godz. od 8.00 do 15.00.

Drobne

Kierownik działu ogłoszeń
Magdalena Sienkiewicz:
msienkiewicz@wspolczesna.pl

Ogłoszenia drobne również w internecie:
www.wspolczesna.pl

Biuro ogłoszeń:
85/74-89-602 lub 85/74-89-603

RUBRYKI I PODRUBRYKI W OGŁOSZENIACH DROBNYCH

BANK KWATER
FINANSE BIZNES
- kredyty, pożyczki
- usługi finansowe
- usługi prawne
- motofinanse
- biura rachunkowe
- inne

GASTRONOMIA
HANDLOWE
AGD
RTV
- elektronika, komputery
- telefony
- car audio
- antyki
- kolekcjonerstwo, sztuka
- jubilerstwo
- filmy, muzyka
- foto, książki
- sport i rekreacja
- maszyny i urządzenia
- materiały budowlane
- tekstylia i odzież
- dla dziecka
- meble
- inne

KOMUNIKATY
MATRYMONIALNE
MOTORYZACJA
- osobowe
- użytkowe
- zabytkowe
- uszkodzone
- motocykle
- ciężarowe, dostawcze
- busy, autobusy
- przyczepy, naczepy
- inne sprzedam
- inne kupię
- części, wyposażenie
- sprzedam
- części, wyposażenie kupię
- wypożyczalnie
- usługi
- inne

NAUKA
- szkoły
- kursy, szkolenia
- języki obce
- korepetycje
- inne

NIERUCHOMOŚCI
- mieszkania sprzedam
- mieszkania kupię
- mieszkania do wynajęcia
- mieszkania wynajmę
- mieszkania zamienię
- domy sprzedam
- domy do wynajęcia
- domy wynajmę
- domy zamienię
- lokale użytkowe sprzedam
- lokale użytkowe kupię
- lokale użytkowe do wynajęcia
- lokale użytkowe wynajmę
- lokale użytkowe zamienię
- działki, grunty sprzedam
- działki grunty kupię
- gospodarstwa
- garaże
- pośrednictwo
- inne

PRACA
- zatrudnię
- szukam pracy
- inne

ROLNICZE
- maszyny rolnicze
- inne

RÓŻNE
TOWARZYSKIE
TURYSTYKA
- wycieczki
- obozy i kolonie
- inne
- noclegi - apartamenty
- noclegi - hotele
- noclegi - pensjonaty
- noclegi - pokoje gościnne
- noclegi - domki letniskowe
- noclegi - pola kampingowe

USŁUGI
- AGD RTV FOTO
- budowlano-remontowe
- instalacyjne
- biurowo-projektowe
- krawiectwo
- montażowe
- ogrodnicze
- porządkowe
- przeprowadzki
- reklamowe
- stolarskie
- transportowe
- uroczystości
- zabezpieczające
- inne

ZDROWIE
- pomoc całodobowa
- chirurgia
- ginekologia
- interna
- neurologia
- stomatologia
- inne specjalizacje
- przychodnie, kliniki
- laboratoria
- zabiegi
- opieka
- sprzęt medyczny
- uroda
- inne

ZWIERZĘTA, ROŚLINY, OGRODY
ŻYCZENIA, PODZIĘKOWANIA

finanse biznes

kredyty, pożyczki

ALE szybka gotówka nawet 7000 zł! Proste zasady, bez zbędnyc h forma l ności. Provident: 600-400-295 (taryfa wg opłat operatora).

- BEZ BIK pożyczki chwilówki- szybko. 510-026-314

handlowe

materiały budowlane

- KAMBET producent kregów wyrobów betonowych, tel. 608-525-578.

inne

- BRZOZĘ, olchę, dąb, las -kupię 501-179-456.
- KUPIĘ: brzoza, dąb, grab, olcha, jesion, 661-921-290.
- KUPIĘ drewno papierówka 728-998-381.

matrymonialne

- BIURO „Mariaż" 604-167-379, (85)675-13-15

motoryzacja

osobowe

- AUTA całe, do kasacji, naprawy, odbiór, tel. 503-163-134
- AUTOKOMIS, SZYBKI SKUP do 50.000 zł., tel. 500-008-130

inne kupię

- KAŻDĄ starą Toyotę busy japońskie 500-100-099

części, wyposażenie sprzedam

- OPONY felgi- Białystok ul. Jana Pawła II 79, tanio, tel. 694-82-63-90.

usługi

- AUTOHOLOWANIE 24h busy, maszyny rolnicze, 502-56-78-04, 509-33-71-71, 85/74-33-881.
- AUTOHOLOWANIE busy, maszyny. 604359907
- AUTOHOLOWANIE osobowe, ciężarowe do 10t. 504-974-277, tel. 504-974-277

nieruchomości

mieszkania - sprzedam

***TANIE MIESZKANIA także w MDM; www.for-bud.pl tel. 660 440 899**

- BIAŁYSTOK, 3-pok., 60 m2, IIp, Palmowa, do wprowadzenia, 187.000 zł. 888-869-435.

MIESZKANIA deweloperskie w nowej kamienicy od 3.300 zł w Ełku przy ul. Słowackiego, tel.506-123-500

Reklama 6666314W01a

www.birkbud.pl
BIRKBUD
MIESZKANIA
ul.Dziesięciny 89
86 m2 z garażem
ul. Szlachecka ZAŚCIANKI ETAP III
80 m2, 90 m2
157 m2 (dom + garaż)
(85) 66 33 672 (85) 732 98 21

- 39M2, parter, ul. Żabia, 600-686-143

mieszkania - wynajmę

- 2POK Zachodnia umeblowane 693433511

domy - sprzedam

- NOWE szeregówki, Białystok ul. Zwierzyniecka 29. www.bial-bud.pl 694-299-572,696977773,
- 140 m2, 5 pokoi, 140.000 zł, garaż +warsztat, (idealne na działalność) Zawady (k. Jeżewa), 608-605-302,

lokale użytkowe - sprzedam

USŁUGOWO- handlowy, 58m2, ul. Rzymowskiego, tel. 602-298-940.

działki, grunty - sprzedam

- CHOROSZCZ, budowlana, 1300m2, 115.000 PLN. 792-232-011

garaże

- BLASZAKI garaże- tanio i solidnie, sprzedam, tel. (85)730-18-00, 694-052-905.
- BLASZAKI garaże tanio, transport montaż gratis, tel. 506-900-520, (52)348-71-48, (41)263-27-42.
- BLASZAKI solidnie wzmocnione profilem, blachy do 0.7, (85)874-53-66

GARAŻE BLASZANE szybko tanio www.partnersta l.pl 798-710-329, 29/640-99-35, 23/683-41-80.

- GARAŻE blaszane, bramy garażowe, kojce -dowóz, montaż gratis -cały kraj. 512-853-323; 85/733-60-26, 87/7351365, 86/225-23-11; 29/642-34-61 www.konstal-garaze.pl Raty!
- GARAŻE, blaszaki sprzedam- tanio, 505-126-033.

praca

zatrudnię

- BRYGADY do dociepleń i robót wykoń. B-stok i okolice, tel 512-246-632.
- DO spożywczego, 665-331-126,
- DO zbioru truskawek, darmowe wyżywienie i zakwaterowanie. 85/712-55-63, 693-720-899.
- DO zbioru truskawek, darmowe wyżywienie i zakwaterowanie. 85/712-55-63, 693-720-899.
- FIRMA BARTECH zatrudni monterów instalacji sanitarnych wewnętrznych. Tel. 510-979-097
- FIRMA transportowa z okolicy Ełku zatrudni kierowcę z kat. CE. Tel. (87) 6194253
- KIEROWCE C+E, kontenery, tel. 609-252-236.
- KIEROWCĘ C+E, kraj, tel. 604-613-183.
- KIEROWCĘ C+E, wywrotka. 608-658-726, 604-212-161
- KIEROWCĘ kat. C+E, doświadczenie, przesyłki kurierskie, kraj, 501-775-106

KIEROWCĘ-SPRZEDAWCĘ kat C z aktua l nymi badaniami lekarskimi i psyc hologicznymi Augustówi okolice. Cukiernia u AdamaG iżycko tel 87/428 26 95, 600396388

- KOBIETĘ po 40 lat na fermę drobiu tel.782646229
- KUCHARZA, restauracja w Sokółce. Atrakcyjne warunki. 535333905

MASZ 2-3 godz. na dodatkową pracę? Branża finansowa. Wysokie zarobki. Suwałki tel. 668-681-861.

- MĘŻCZYZNĘ w gospodarstwie rolne z wyżywieniem. 667-222-773.
- MĘŻCZYZNĘ w gospodarstwie, tel . 517-079-452.
- MURARZY cieśli zbrojarzy 608450087
- OSOBĘ do prowadzenia małej gastronomii w Wasilkowie. 603-620-210
- PODLASKIE Centrum Opiekunek zaprasza Panie do 30 i powyżej 50 roku życia z lekkim stopniem niepełnospr. z powiatu białost. i sokólskiego na bezpłatne szkolenie Opiekunka Dziecięca , Oferujemy stypendium 4080 zł, pracę dla najlepszych. Zadzwoń 85 74 55 708 lub 79 66 777 09, tel. 85 74 55 708 lub 79 66 777 09.
- PRZY krowach 604211735
- W gospodarstwie 782265594
- W gospodarstwie hodowla drobiu, gm. Turośń Kościelna, tel. 513 136 008,
- ZATRUDNIĘ kierowcę C+E w transporcie międzynarodowym: Europa-Rosja, Suwałki, tel. 511-946-114.

rolnicze

maszyny rolnicze

- NAPRAWY ciągników silników osi. 607-607-679
- OWIJARKĘ stacjonarną -sprzedam. 516-799-981

inne

KUPIĘ bydło, maciory, knury. Faktura, waga, dojazd. Najwyższe ceny, tel. 509-117-107.

KUPIĘ bydło. Faktura, waga, dojazd. Najwyższe ceny, tel. 511-225-948, 888-802-792.

- BYCZKI i jałówki 2-tygodniowe sprzedam, tel . 517-079-452.
- KNURY kupię, tel. 694-933-680, (85)685-22-45

SKUP bydła! Inne zwierzęta. Małej wydajności gospodarczej. Faktura, gotówka, wyrejestrowanie, dojazd. Tel: 881432136; 786287089

różne

- AUTA na złom, odbiorę. 508-127-829

usługi

agd rtv foto

- NAPRAWA LCD I RTV 602-120-966, 85/6617-631

budowlano-remontowe

- ARCHITEKT -projekty, adaptacje. 606-205-923,
- DACHY - Krycie ! Najtaniej !!! 604-590-996,

DACHY, więźby, krycie, 509-524-707.

- ELEWACJE, docieplenia poddaszy, szpachlowanie, łazienki, Suwałki, ok., tel. 510-412-369.
- ELEWACJE, docieplenia, remonty, 517-895-430.
- KOWALSTWO, balustrady, inne 85/7419-656
- KRYCIE dachów, usługi remontowo-budowlane. Solidne wykonanie, rozsądne ceny. TEL.731196899

KRYCIE papą solidnie, tanio. Vat, 516-321-649

- KRYCIE, więźba, budowa poddaszy. Elewacje, ocieplenie domów. Suwałki, ok., tel. 501-564-471.
- POLBRUK- tanio, solidnie, 506-920-373

POLBRUK, granit -kompleksowo, 605-371-441

Reklama 47314W04a

MLEKOVITA

Zarząd Spółdzielni Mleczarskiej MLEKOVITA ogłasza przetarg nieograniczony dla inwestycji

Kanalizacji sanitarnej wraz z przepompownią ścieków o łącznej długości - 911,3 mb.

Termin realizacji inwestycji: do końca 2014 r.

Zakres prac zgodnie z przedmiarem robót i dokumentacją projektową. Zastrzegamy sobie prawo wyboru wykonawcy i unieważnienia przetargu bez podania przyczyn.

Termin składania ofert: do 18.06.2014 r.

Szczegółowe informacje oraz przedmiary robót można uzyskać: **Kierownik Wydz. ds. Inwestycji i Remontów Jan Kamianowski, nr tel. (86)275-82-17, 605-994-518.**

- POLBRUK, odwodnienia, trawniki- tanio, solidnie. 507-569-350.
- POSADZKI agregatem 508-724-359
- REMONTOWO- budowlane A-Z, tel. 511-950-519.
- REMONTY kompleksowo, elewacje 516-035-439
- STUDNIA, pompy ciepła, 604-651-727
- STUDNIE wiercone -solidnie! 504-320-592
- TYNKI agregatem, Suwałki, ok., tel. 510-412-369.
- TYNKI cementowe gipsowe remonty, 696063332
- TYNKI tradycyjne, posadzki, 784-998-940.
- TYNKI, szpachlowanie, malowanie, 504-443-259.

instalacyjne

- HYDRAULIK solidnie 85/7419382; 668-18-36-66
- SZAMBA kompleksowo 4-12m3, 664-046-312.

montażowe

- OKNA drzwi. Producent. 602-671-841, 7446-402

transportowe

BELGIA Holandia czw. śr., pt. 502-701-966.

- BELGIA Holandia Niemcy -sobota. 606-379-966
- HOLANDIA, Belgia: piątek, wtorek 518-349-303,
- LONDYN -osoby, paczki pod adres, 530-048-854
- TRANSPORT wywrotką i kop.- ład. 602-308-971

inne

- CZYSZCZENIE dywanów, tapicerki, żaluzji, Odbieramy odwozimy,607-149-302, 85/7326062
- WYCINKA, przycinka, zrębkowanie, tel. 609-252-236.

zdrowie

ginekologia

- A-Z Ginekolog Tanio 502-865-184

inne specjalizacje

***ALKOHOLOWE odtrucia, esperal, psyc hiatria. VIRTUS, Antoniuk Fabryczny 10, (85)661-53-33**

- ODTRUCIA, esperal, Kujawska 53/1, tel. 668171619,

inne

- LASER usuwanie owłosienia, brodawki mrożenie 692-44-99-98, 85/74-60-650 (15.00- 18.00).

GAZETA WSPÓŁCZESNA WWW.WSPOLCZESNA.PL

OGŁOSZENIA PRZYJMUJĄ:

BIURO OBSŁUGI KLIENTA
Białystok, ul. św. Mikołaja 1, tel. 85 748 96 02, 748 96 03, fax 748 96 06,
e-mail: ogloszenia.bialystok@mediaregionalne.pl
Kramik - bezpłatne ogłoszenia drobne, tel. 85 748 74 48

DORADCY DS. KLIENTA
Białystok, tel. 85 748 95 91 do 93, 748 95 97, 748 95 98, 748 74 44, tel./fax 748 74 40, 748 74 43
e-mail: reklama.bialystok@mediaregionalne.pl

REGIONALNE BIURO OBSŁUGI REKLAM
Bielsk Podlaski, ul. Mickiewicza 65 lok. 3, tel./fax 85 730 34 90
Ełk, ul. Mickiewicza 9B lok. 5 (I piętro), tel./fax 87 610 85 05
Łomża, ul. Długa 6, tel. 86 216 64 64, fax 86 216 56 97
Suwałki, ul. Kościuszki 78A lok. 4, tel. 87 565 37 80, tel./fax 87 566 57 26

AGENCJE OGŁOSZENIOWE
Augustów, ul. Żabia 3A, tel. 87 643 06 72 - Theo
Bielsk Podlaski, ul. Mickiewicza 60, tel./fax 85 730 19 20 - Aba Plus Antoni Murawski
Hajnówka, ul. 3 Maja 45, tel./fax 85 682 46 03, 682 33 77 - Sobex Nowy
Łomża, ul. Stary Rynek 13, tel. 86 216 74 44, fax 86 216 71 07 - Telewizja Narew
Mońki, ul. Dworcowa 6, tel. 85 716 21 91 - Kurier
Ostrów Mazowiecka, Pl. Księżnej Anny Mazowieckiej 6, tel. 29 642 80 34, 505-233-744 - ARIUH „Dylewski"
Sokółka, os. Centrum 21, tel. 85 711 25 28 Biuro Usług Doradczych
Zambrów, ul. Wojska Polskiego 22, tel./fax 86 271 25 25 Globtour

KONDOLENCJE 50014W04B

Wyrazy szczerego współczucia
Pani Bożenie Kamińskiej
Posłowi na Sejm Rzeczypospolitej Polskiej
w związku ze śmiercią
Matki
składa Rada i Zarząd Powiatu w Suwałkach

Reklama

akademia kreatywnego projektowania

Uczestnikom oferujemy:
- Szkolenie obowiązkowe z zakresu technik informatycznych
- Szkolenia do wyboru: AutoCAD lub SolidWorks

Projekt skierowany jest do pracowników i samozatrudnionych przedsiębiorstw z sektora MMŚP z województwa podlaskiego.

UDZIAŁ W PROJEKCIE JEST BEZPŁATNY!!!

Biuro projektu:
T-Matic Grupa Computer Plus
Białystok, ul. Malmeda 1, tel: 85 74 89 140/155
szkolenia@computerplus.com.pl www.computerplus.com.pl

KAPITAŁ LUDZKI — T-Matic computerplus — UNIA EUROPEJSKA EUROPEJSKI FUNDUSZ SPOŁECZNY

Projekt współfinansowany przez Unię Europejską w ramach Europejskiego Funduszu Społecznego

Ogłoszenie 6578914w01a

OGŁOSZENIE O LICYTACJI LOKALU MIESZKALNEGO STANOWIĄCEGO ODRĘBNĄ NIERUCHOMOŚĆ

Komornik Sądowy przy Sądzie Rejonowym w Białymstoku Danuta Ewa Konieczka (tel. 85/742-51-00) ogłasza, że: **dnia 11.07.2014 r. o godz. 13.50** w budynku Sądu Rejonowego w Białymstoku mającego siedzibę przy ul. Mickiewicza 103 w sali nr XXVIII , odbędzie się **pierwsza licytacja lokalu mieszkalnego** stanowiącego odrębną własność o pow.45,9 m^2 wraz z ułamkowym udziałem w częściach wspólnych budynku i działce gruntowej, na której posadowiony jest budynek - udział 459/108558 położonego: 15-703 **Białystok, ul. Zwycięstwa 29/52, KW BI1B/00158967/6.** Suma oszacowania wynosi **138.681,00 zł,** zaś cena wywołania jest równa **3/4** sumy oszacowania i wynosi **104.010,75 zł.**

Licytant przystępujący do przetargu zobowiązany jest złożyć rękojmię w wysokości 1/10 sumy oszacowania, tj. **13.868,10 zł.**

Rękojmię można uiścić na konto komornika: **Powszechna Kasa Oszczędności Bank Polski SA O. Regionalny w Białymstoku 52 102013320000110200259267** najpóźniej na dwa dni przed licytacją lub powinna być złożona w gotówce w kancelarii komorniczej najpóźniej **w dniu poprzedzającym przetarg do godziny 15.00.**

Zgodnie z przepisem art. 976 § 1 kpc w przetargu nie mogą uczestniczyć osoby, które mogą nabyć nieruchomość tylko za zezwoleniem organu państwowego, a zezwolenia tego nie przedstawiły oraz inne osoby wymienione w tym artykule.

Reklama 6591814w01a

OGŁOSZENIE O LICYTACJI OGRANICZONEGO PRAWA RZECZOWEGO

Komornik Sądowy przy Sądzie Rejonowym w Białymstoku Danuta Ewa Konieczka (tel. 85/742-51-00) ogłasza, że: **dnia 11-07-2014 r. o godz. 14:40** w budynku Sądu Rejonowego w Białymstoku mającego siedzibę przy ul. Mickiewicza 103 w sali nr XXVIII, odbędzie się **pierwsza licytacja** ograniczonego prawa rzeczowego stanowiącego: spółdzielcze własnościowe prawo do lokalu mieszkalnego o powierzchni 62,70m2 położonego: 15-795 Białystok, ul. Palmowa 38/13, nr **KW brak.**

Suma oszacowania wynosi **180.488,00zł,** zaś cena wywołania jest równa **3/4** sumy oszacowania i wynosi **135.366,00zł.**

Licytant przystępujący do przetargu zobowiązany jest złożyć rękojmię w wysokości **1/10** sumy oszacowania, tj. **18.048,80zł**

Rękojmię można uiścić na konto komornika: Powszechna Kasa Oszczędności Bank Polski SA O. Regionalny w Białymstoku 52 1020 1332 0000 1102 0025 9267 najpóźniej na dwa dni przed licytacją lub powinna być złożona w gotówce w kancelarii komorniczej najpóźniej w dniu poprzedzającym przetarg do godziny 15.00..

Zgodnie z przepisem art.. 97 § 1 kpc w przetargu nie mogą uczestniczyć osoby, które mogą nabyć nieruchomość tylko za zezwoleniem organu państwowego, a zezwolenia tego nie przedstawiły oraz inne osoby wymienione w tym artykule.

Promocja

GAZETA WSPÓŁCZESNA WWW.WSPOLCZESNA.PL

ROMEO I JULIA

W WYKONANIU ROYAL RUSSIAN BALLET



14 października 2014, godz. 17.00
Teatr Dramatyczny im. Al. Węgierki w Białymstoku

Bilety do nabycia: Biuro Ogłoszeń Kuriera Porannego i Gazety Współczesnej, ul. Św. Mikołaja 1, www.ticketpro.pl

Cena: 130 zł - parter, 120 zł - balkon
Informacje i rezerwacje:
www.poranny.pl,
tel. 85 748 96 03, 85 748 96 00

Organizatorzy: Kurier Poranny, Współczesna, .adnis

Patroni medialni: teraz białystok, Poranny.pl, Współczesna.pl, TICKETPRO, Radio Jazz

Ogłoszenie 6592414w01a

OGŁOSZENIE O LICYTACJI OGRANICZONEGO PRAWA RZECZOWEGO

Komornik Sądowy przy Sądzie Rejonowym w Białymstoku Danuta Ewa Konieczka (tel. 85/742-51-00) ogłasza, że: dnia **07-07-2014 r. o godz. 9:00** w budynku Sądu Rejonowego w Białymstoku mającego siedzibę przy ul. Mickiewicza 103 w sali nr XXIII, odbędzie się **druga licytacja** ograniczonego prawa rzeczowego stanowiącego: spółdzielcze własnościowe prawo do lokalu mieszkalnego o powierzchni 79,60m2 położonego: 15-950 Białystok, ul. Sikorskiego 8/10, nr KW brak.
Suma oszacowania wynosi **234.436,00zł** zaś cena wywołania jest równa **2/3** sumy oszacowania i wynosi **156.290,67 zł.**
Licytant przystępujący do przetargu zobowiązany jest złożyć rękojmię w wysokości 1/10 sumy oszacowania, tj. **23.443,60 zł.**
Rękojmię można uiścić na sali Sądowej przed licytacją.

Zgodnie z przepisem art. 976 § 1 kpc w przetargu nie mogą uczestniczyć osoby, które mogą nabyć nieruchomość tylko za zezwoleniem organu państwowego, a zezwolenia tego nie przedstawiły oraz inne osoby wymienione w tym artykule.

Reklama 6595214w01a

OGŁOSZENIE O LICYTACJI NIERUCHOMOŚCI

Komornik Sądowy przy Sądzie Rejonowym w Białymstoku Danuta Ewa Konieczka (tel. 85/742-51-00) ogłasza, że: **dnia 27-06-2014 r. o godz. 11:15** w budynku Sądu Rejonowego w Białymstoku mającego siedzibę przy ul. Mickiewicza 103 w sali nr XXVIII, odbędzie się **druga licytacja** nieruchomości działki nr geod. 26/2 siedliskowej o pow. 0,34 ha, zabudowanej budynkiem mieszkalnym o pow. zabud. 106 m2, położonej w miejscowości Fasty, ul. Białostocka 108, gm. Dobrzyniewo Kościelne dla której Sąd Rejonowy IX Wydział Ksiąg Wieczystych, prowadzi księgę wieczystą o numerze **KW BI1B/00035972/6.**

Suma oszacowania wynosi **289.982,00zł** w tym wartość służebności **48.106,00zł,** zaś cena wywołania jest równa **2/3** sumy oszacowania i wynosi **193.321,33zł.** Licytant przystępujący do przetargu zobowiązany jest złożyć rękojmię w wysokości **1/10** sumy oszacowania, tj. **28.998,20zł.** Rękojmię można uiścić na sali Sądowej przed licytacją.

Zgodnie z przepisem art. 976 § 1 kpc w przetargu nie mogą uczestniczyć osoby, które mogą nabyć nieruchomość tylko za zezwoleniem organu państwowego, a zezwolenia tego nie przedstawiły oraz inne osoby wymienione w tym artykule.

Reklama 6591314W01



Uzdrowiciel z Filipin
JOSUE ANGSANTO PALITAYAN
i jego cudowny dar uzdrawiania poprzez dłonie

JOSUE ANGSANTO PALITAYAN to jeden z najbardziej znanych filipińskich uzdrowicieli z wieloletnim doświadczeniem i praktyką. Wywodzi się ze znanej i szanowanej na Filipinach rodziny, w której z pokolenia na pokolenie przekazuje się wiedzę na temat zielarstwa i niekonwencjonalnych metod uzdrawiania. Wiedza ta jest pogłębiana przez wieloletnią naukę w klasztorach i szkołach. Jest członkiem Stowarzyszenia Filipińskich Uzdrowicieli i Christian Spiritual Regeneration Movement. Jego niezwykłe umiejętności, intuicja i dar przekazywania cudownej, pozytywnej energii skutecznie zatrzymały rozwój najcięższych chorób u setek osób.

Uzdrowiciel JOSUE ANGSANTO PALITAYAN jest postacią szeroko znaną na całym świecie.
Swoim efektywnym działaniem pomógł swoim pacjentom w leczeniu wielu schorzeń.

TERAZ W POLSCE !!!
UZDRAWIAJĄCA ENERGIA DŁONI POMOŻE POLSKIM PACJENTOM!!!

Energia emanująca z jego dłoni działa na cały organizm. Dzięki swojej charyzmie, koncentracji oraz intensywnej medytacji uzdrowiciel wprowadza się w stan głębokiego transu, w którym uruchamia pokłady wewnętrznej energii. Nawiązuje duchową więź z pacjentem, dzięki której może zlokalizować jego schorzenia. Emanując potężną duchową siłą przekazywaną pacjentowi jest w stanie odnaleźć zaburzenia energetyczne w chorych organach i skutecznie je wyeliminować. Wzmacnia naturalne siły obronne chorego oczyszczając i usuwając złogi z organizmu.

Przekazywana choremu energia pomaga w zwalczaniu chorób nowotworowych, leukemii, zwyrodnień kręgosłupa, chorób związanych z układem krążenia (wady serca, miażdżyca), układem pokarmowym (wrzody żołądka i dwunastnicy), chorób kobiecych oraz prostaty. Ma również pozytywny wpływ na poprawę zdrowia pacjenta w ciężkich przypadkach paraliżu, problemach laryngologicznych, stomatologicznych oraz neurologicznych (nerwice).

Ponadto jego działania wpływają także na chore tkanki, cysty, guzy oraz kamienie żółciowe czy nerkowe i wiele innych schorzeń.

Bardzo istotna w odbieraniu uzdrawiającej energii jest postawa pacjenta. Głęboka wiara chorego w skuteczność terapii i otwartość na działania uzdrowiciela pomagają dotrzeć do wszelkich schorzeń i doprowadzić do ich wyeliminowania. Przyjazd uzdrowiciela do Polski to kolejna nadzieja dla setek chorych i cierpiących, którym medycyna 'odmówiła' możliwości wyleczenia. Jego umiejętności oraz indywidualne podejście do pacjenta, stanowią gwarancję powodzenia leczenia.

Najbliższe terminy przyjęć uzdrowiciela JOSUE ANGSANTO PALITAYAN:
12. 06 - BIAŁYSTOK, 13.06 - ŁOMŻA, 14.06 - EŁK i SUWAŁKI

Zapisy i informacje: od poniedziałku do soboty w godz. 8.00-13.00 i 15.00-20.00
tel. 693-788-813 lub 784-608-847

Reklama 957914K01c

WYGRAJ Z KOMORNIKIEM

WYJDŹ NA PROSTĄ ZE SWOIMI FINANSAMI

BOISZ SIĘ SWOJEGO ZADŁUŻENIA?

SPRAWDŹ JAK UNIKNĄĆ PUŁAPKI KREDYTOWEJ!

zadzwoń na 32 445 75 17 lub wejdź na
www.pozyczkadlazadluzonych.info

Reklamodawca: Pomocna Pożyczka Sp. z o. o. z siedzibą w Gdańsku krs nr 0000119317

WSPOLCZESNA.PL
PONIEDZIAŁEK, 2 CZERWCA 2014
GAZETA WSPÓŁCZESNA

Pożegnania z Paryżem

Tenis. Piątek nie był polskim dniem na kortach Rolanda Garrosa w Paryżu. W III rundzie odpadła Agnieszka Radwańska. Jej los podzielił także Jerzy Janowicz.

Mariusz Klimaszewski, (PAP)
mklimaszewski@wspolczesna.pl

W piątek z Paryżem pożegnali się Agnieszka Radwańska i Jerzy Janowicz. Nasi reprezentanci zagrali słabe spotkania. Radwańska nie sprostała Chorwatce Ajli Tomljanovic, a Janowicz uległ zawodnikowi gospodarzy Jo-Wilfriedowi Tsondze. Na pocieszenie pozostaje dobra forma Łukasza Kubota, która grając ze Szwedem Robertem Lindstedtem awansował już do ćwierćfinału turnieju deblowego. Przypomnijmy, że polsko-szwedzka para to mistrzowie pierwszego turnieju wielkoszlemowego w tym roku Australian Open.

Kubot i Lindstedt pokonali Jonathana Erlicha z Izraela i Brazylijczyka Marcelo Melo 6:4, 7:6 (7-5). Wcześniej wygrali z Australijczykami Chrisem Guccione i Lleytonem Hewittem.

W drugiej rundzie zaś poradzili sobie z Francuzem Jeremym Chardym i Austriakiem Oliverem Marachem.

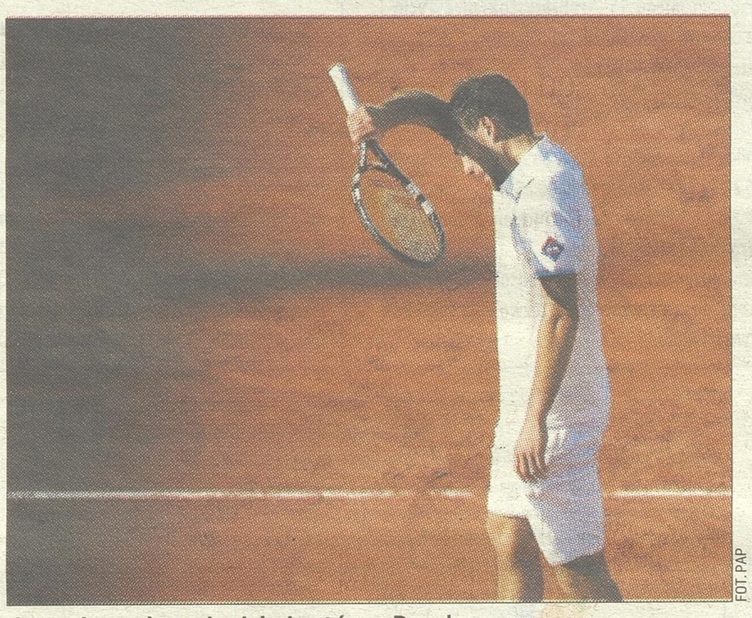

FOT. PAP

Jerzy Janowicz schodzi z kortów w Paryżu

Agnieszka Radwańska przyznała, że miała szanse, by odwrócić losy meczu z Chorwatką Ajlą Tomljanovic. „Nie potrafiłam ich wykorzystać" – oceniła polska tenisistka po niespodziewanej porażce. „To nie był mój dzień. Zaczęłam za wolno. Później próbowałam odrabiać straty, ale się nie udało" – podkreśliła Radwańska, która przegrała 4:6, 4:6.

Rozstawiona z numerem trzecim Polka komplementowała również postawę 72. w rankingu WTA Chorwatki.

„Grała bardzo dobrze, świetnie serwowała. Dobrze poruszała się po korcie i prezentowała urozmaicone zagrania" – wyliczała 25-letnia krakowianka.

Tomljanovic na pomeczowej konferencji prasowej przyznała, że przed spotkaniem podbudowało ją właśnie to, że wcześniej niżej notowane zawodniczki wyeliminowały Williams i Li.

„Dorastałam z dziewczynami, którym się to udało. Powiedziałam sobie wtedy, że ja też mogę tego dokonać. Byłam przygotowana na najcięższy mecz w mojej karierze. To mój pierwszy mecz na korcie centralnym w Paryżu. Cieszę się, że zdołałam opanować emocje" – analizowała Chorwatka. W sobotę, w 1/8 finału Tomljanovic przegrała z Hiszpanką Carlą Suarez Navarro 3:6, 3:6.

W turnieju mężczyzn Janowicz przegrał z Jo-Wilfriedem Tsongą 4:6, 4:6, 3:6 Łodzianin powtórzył swój najlepszy wynik na kortach Rolanda Garrosaw Paryżu, jakim był udział w trzeciej rundzie.

Quintana wygrał Giro. Majka szósty na mecie

Kolarstwo

Kolumbijczyk Nairo Quintana (Movistar) wygrał zakończony w niedzielę w Trieście Giro d`Italia. Rafał Majka (Saxo-Tinkoff) zajął szóste miejsce i wyrównał ubiegłoroczne osiągnięcie Przemysława Niemca. To najwyższe lokaty polskich kolarzy w historii wyścigu.

Do tej pory największym sukcesem 24-letniego Quintany było drugie miejsce w ubiegłorocznym Tour de France. W tym roku w „Wielkiej Pętli" nie wystartuje, ale już planuje zwycięstwo w jej kolejnej edycji.

Kolumbijczyk różową koszulkę lidera wywalczył we wtorek, wygrywając wymagający, górski etap. Następnie do zwycięstwa bardzo zbliżył się w piątek, kiedy okazał się najszybszy podczas jazdy indywidualnej na czas. W klasyfikacji generalnej wyprzedził rodaka Rigoberto Urana (Omega Pharma-Quick Step) o 2.58 min i Włocha Fabio Aru (Astana) - 4.04.

„Wreszcie mogę to powiedzieć – wygrałem Giro. Dziękuję moim kolegom z zespołu za pracę jaką dla mnie wykonali. Przez cały wyścig czułem też wsparcie rodziny i rodaków" – powiedział Quintana.

Majka długo walczył o miejsce na podium, a ostatecznie stracił do triumfatora 7.04. Szyki pokrzyżowało mu zatrucie, z którym musiał walczyć w ostatnim tygodniu. W imprezie startowało jeszcze dwóch Polaków. Niemiec (Lampre-Merida) i Paweł Poljański (Tinkoff-Saxo) zajęli odpowiednio 49. i 50. miejsce.

Ostatni, 21. etap wygrał po finiszu z peletonu Słoweniec Luka Mezgec (Giant). Drugie miejsce zajął Włoch Giacomo Nizzolo (Trek), a trzecie Amerykanin Tyler Farrar (Garmin).

Wyniki 21. etapu, Gemona del Friuli - Triest (172 km): 1. Luka Mezgec (Słowenia/Giant) 4:23.58, 2. Giacomo Nizzolo (Włochy/Trek), 3. Tyler Farrar (USA/Garmin) ten sam czas
Klasyfikacja końcowa: 1. Nairo Quintana (Kolumbia/Movistar) - 88:14.32, 2. Rigoberto Uran (Kolumbia/Omega Pharma-Quick Step) 2.58, 3. Fabio Aru (Włochy/Astana) 4.04, 4. Pierre Rolland (Francja/Europcar) 5.46, 5. Domenico Pozzovivo (Włochy/AG2R La Mondiale) 6.32, 6. Rafał Majka (Polska/Tinkoff-Saxo) 7.04. **(PAP)**

5323614w01a

Rogowski
DEVELOPMENT

Potrzebowaliśmy przestrzeni i lokaty kapitału. Kupiliśmy apartament.



Dział Sprzedaży:
Białystok, ul. Legionowa 28/202, tel.: (85) 749 99 09
mieszkania@rogowskidevelopment.pl
www.rogowski.com.pl

Dobry adres
Apartamenty Tysiąclecia

bliskość centrum
bogata infrastruktura
fitness/rekreacja



Białystok, Apartamenty Tysiąclecia I

SPRINTEM

PIŁKA NOŻNA Najlepszy strzelec zakończonego niedawno sezonu ligi włoskiej Ciro Immobile potwierdził swój transfer do Borussii Dortmund, gdzie może zająć miejsce Roberta Lewandowskiego.

„Stało się. Nie pozostało już nic innego jak złożyć podpis pod kontraktem. Jadę do Niemiec w poniedziałek" – powiedział napastnik Torino w sobotę wieczorem, po towarzyskim meczu przygotowującej się do mistrzostw świata reprezentacji Włoch z Irlandią (0:0) w Londynie.

KOSZYKÓWKA W drugim rozegranym w Sopocie towarzyskim meczu polskie koszykarki przegrały w niedzielę ze Szwecją 47:53 (17:11, 4:15, 10:10, 16:17). W sobotę biało-czerwone triumfowały 57:41
PAP, opr. mark

LOTTO

Losowania z 31 maja
Lotto
9, 14, 25, 34, 41, 47
Lotto Plus
6, 11, 13, 29, 40, 44
Mini Lotto
3, 14, 22, 25, 26
Kaskada
2, 5, 8, 9, 11, 15, 17, 18, 21, 22, 23, 24
Multi Multi (godz. 14)
3, 12, 15, 16, 18, 30, 32, 33, 34, 41, 42, 48, 52, 55, 59, 65, 72, 74, 76, 78
Plus: 52.
Multi Multi (21.30)
5, 9, 13, 16, 17, 18, 26, 33, 35, 42, 45, 48, 58, 59, 63, 70, 71, 78, 79, 80
Plus: 5
Losowania z 30 maja
Mini Lotto
8, 19, 21, 26, 38
Kaskada
3, 4, 6, 8, 11, 12, 13, 16, 19, 20, 22, 23
Joker: 29
Cztery liczby ze zbioru 50 liczb:
5, 16, 17, 35
Multi Multi (14.10)
5, 7, 13, 27, 29, 30, 36, 38, 39, 46, 47, 53, 58, 61, 69, 71, 72, 76, 78, 80
Plus. 39
Multi Multi (21.40)
5, 9, 14, 20, 23, 25, 29, 34, 37, 39, 42, 47, 48, 51, 55, 61, 67, 70, 73, 79
Plus: 48.
Losowania z 29 maja
Lotto
2, 9, 28, 33, 36, 40
Lotto Plus
2, 16, 21, 32, 39, 43
Mini Lotto
9, 23, 26, 27, 38
Kaskada
1, 6, 7, 8, 10, 12, 13, 14, 15, 18, 21, 24
Multi Multi (godz. 14)
3, 4, 5, 7, 8, 11, 15, 21, 29, 30, 38, 46, 51, 52, 56, 61, 66, 69, 70, 74 Plus: 11
Multi Multi (21.40)
3, 4, 11, 12, 16, 19, 21, 28, 29, 31, 33, 37, 45, 58, 63, 65, 66, 69, 73, 74
Plus: 45

Trzy pewne degradacje. Białystok w klasie okręgowej

IV liga Trzy zespoły definitywnie pożegnały się z czwarta ligą. Na dwie kolejki przed końcem rozgrywek nawet teoretycznych szans na utrzymanie nie mają już białostockie kluby: Piast i Hetman oraz Orzeł Kolno.

Miłosz Karbowski, Mariusz Klimaszewski

Na szczycie tabeli też coś się wyjaśniło. KS Wasilków w żadnych matematycznych wyliczeniach nie może już stracić awansu, a także tytułu mistrza. W praktyce to było jednak przesądzone.

Do ostatniej kolejki będziemy za to czekali na drugiego szczęśliwca, który awansuje. Po weekendzie sytuacja jedynie bardziej się skomplikowała. Drugą i siódmą drużynę w tabeli dzieli... jeden punkt!



FOT. ANATOL CHOMICZ

Białostocki Piast (granatowe stroje) przegrał z Sokołem Sokółka 0:5 i pożegnał się z czwartą ligą

PIAST BIAŁYSTOK – SOKÓŁ SOKÓŁKA 0:5 (0:2)

0:1 Bobowik 24, 0:2 Michał Tochwin 35, 0:3 Michał Tochwin 50, 0:4 Michał Tochwin 55, 0:5 Kamil Kul.

Piast: Chłud – Ciwoniuk, Kamiński, Witkowski, Piotrowski, Kateusz, Dudziński, Korżyński, Stec (46 Frąckiel), Zieniewicz (60 Zdzichowicz), Cichoń (70 Wasilewski).

Sokół: Serafin – Greś, Bogusławski, Kabelis, Gałek, Bobowik, Woronowicz, Dzienis, Stelmaszek, Michał Tochwin, Kamil Kul.

– Już pierwszy kontakt mojego piłkarza z piłką zakończył się wyjmowaniem jej z siatki – mówi trener Piasta Białystok Adam Kozłowski. – Później, jeszcze w pierwszej połowie, straciliśmy drugiego gola. Gdy po zmianie stron spróbowaliśmy zaatakować i zmniejszyć dystans do rywali dostaliśmy trzecią bramkę i wtedy z moich piłkarzy zupełnie zeszło powietrze – dodaje szkoleniowiec białostockiej drużyny.

Hat-trickiem w sobotnim spotkaniu popisał się grający trener Michał Tochwin z Sokoła Sokółka.

MKS MIELNIK – SPARTA AUGUSTÓW 0:0

MKS Mielnik: Wiśniewski – Treszczotko (75 Przybylski), Żuber, Jaszczyński, Radziszewski, Żubert (65 Włoszczak), Golonko, Domański (85 Iwaniuk), Karpiszuk, Gołubkiewicz, Sobiczewski.

Sparta: Grabowski – Stefanowski, Czereszewski, Niedźwiecki, Chełmiński, Szuliński, Chabasiński, Krupiński (80 A. Sobolewski), Jegliński (70 Sakowicz), Wilczewski, Ł. Sobolewski..

Remis sprawił, że ani MKS Mielnik, ani Sparta Augustów nie zbliżyły się do awansu. Zarazem jednak obie drużyny zachowują na niego realne szanse. W niedzielnym meczu nie-

co więcej sytuacji stworzyli gospodarze.

– Nie jesteśmy zadowoleni, bo z trzech metrów strzelaliśmy w bramkarza albo nawet obok słupka. Zabrakło skuteczności – mówi trener MKS-u Radosław Kondraciuk.

– To był mecz równych sobie drużyn. Remis na boisku przeciwnika, który plasuje się wyżej od nas tabeli, jest dobrym wynikiem – przyznaje szkoleniowiec Sparty, Jacek Bayer.

HETMAN BIAŁYSTOK – GRYF GRÓDEK 1:5 (0:1)

0:1 Pieczywek 19, 0:2 Kozłowski 52, 1:2 Czyżewski 56, 1:3 Siuchno 65, 1:4 Kozłowski 75, 1:5 Kozłowski 82.

Hetman: Topczewski – Płoński, Harasimowicz, Dakowicz, Maleszewski, Mironowicz (80 Bursa), Dymek (65 . Mastowski), Czerepok (75 Choiński), Rutkowski, Sawicki, Czyżewski.

Gryf: Dzienisik – Lorenc, Laskowski (60 Jurczuk), Humienny (80 Chmielewski), Pieczywek, Borowik, Owerczuk (55 Siuchno), Szymaniuk, Marczuk, Michał Grygoruk (70 Solecki), Kozłowski.

Gryf, wygrywając na boisku w Wasilkowie, gdzie Hetman występuje w roli gospodarza, zachował minimalne szanse na awans.

– Trzeba przyznać, że na początku po dwóch kontrach dobre sytuacje miał Hetman. Później jednak zdominowaliśmy rywala i z łatwością zdobywaliśmy bramki – mówi trener gości Jan Łotysz.

PUSZCZA HAJNÓWKA – ORZEŁ KOLNO 2:0 (1:0)

1:0 Prusinowski 44-samobójcza, 2:0 A. Langa 68.

Puszcza: Jendruczek – Kicel, Śliwowski, Łoś, Wilenta, D. Bagrowski, Hudoń, A. Langa (67 Jendras), Czerniawski, R. Langa (80 Nwokei), Chodorowski (46 Żabiński).

Orzeł: Łopatowicz – Banach (85 Sokołowski), Prusinowski, Kosiński, Bandaogo, Pisiak, Ossowski, Grygoriew (80 Rogalski), Żochowski, Brzeziński, Sadowski.

Puszcza Hajnówka wypełniła zadanie. Przy korzystnych wynikach innych spotkań coraz bardziej liczy się w walce o awans. Orzeł Kolno tanio skóry nie sprzedał. Gola stracił dopiero w 44. minucie po samobójczym strzale Piotra Prusinowskiego.

– Bramka padła przy mocnym wietrze. Trochę to nam podcięło skrzydła – mówi trener kolnian Robert Brzeziński.

POGOŃ ŁAPY – MAGNAT JUCHNOWIEC 1:2 (1:1)

1:0 Minow 25, 1:1 Bielski 34, 1:2 Bielski 67.

Pogoń: Łukaszewicz – Demiańczuk (87 Ł. Płoński), Halicki, Cudowski (70 A. Płoński), Ł. Gąsowski, Sipko, Wojno, Stypułkowski, Hryniuk, Malinoś (46 Choiński), Minow.

Magnat: Aleksiejczuk – Krutul, Czerniawski, Mateusz Białas, Łukasiuk, Horodeński (73 Kazuczyk), Hruświcki, Podoliński, Suszczyński (87 Korzeniecki), Bielski, Szychowski.

Dwie bramki dające podopiecznym trenera Wiesława Jancewicza trzy punkty zdobył Jarosław Bielski (rocznik, i tu uwaga 1964!). – Młodsi piłkarze powinni się wstydzić – skwitował ten fakt Jancewicz. – A pięćdziesięciolatkowi należy tylko pogratulować formy i skuteczności – dodał szkoleniowiec Magnata.

– W pierwszej połowie stworzyliśmy co najmniej o dwie sytuacje więcej od rywali, ale w piłce jest tak, że liczy się to co w sieci, a tu lepsi byli rywale – stwierdził trener Pogoni Witold Mroziewski.

SPARTA 1952 SZEPIETOWO – KS MICHAŁOWO 0:0

Sparta Sz.: Sosnowski – Gudewicz, Skupiewski, Chmielewski, Sawicki, Jamiołkowski, Rogowski, Mioduszewski (66 Truszkowski), Ibrahim, Biały (46 Wiśniewski), Kowalczyk (88 Klimaszewski).

Michałowo: Kucharczyk – Walenciej, Tchórznicki, P. Słoma, Zmierczak, D. Doroszko (46 Prusinowski), Budzicki (46 Rybołowicz), Karwacki, Bernatowicz, Tomczyk (75 Kossyk), Janczewski.

– Do Szepietowa przyjechaliśmy po trzy punkty, ale dziś trudno nam było pokonać obronę gospodarzy – powiedział po bezbramkowym remisie szkoleniowiec Michałowa Daniel Szemiot.

CRESOVIA SIEMIATYCZE – KS WASILKÓW 2:3 (1:0)

1:0 Zalewski 25, 1:1 Kobeszko 47-z rogu, 1:2 - J. Czaczkowski 54, 1:3 Zieliński 78, 2:3 Zalewski 82.

Cresovia: Krukowski – A. Kobus (85 Kurek), Moczulski, Piotrowski, Nowicki, Malewski (65 Barwiejuk), Jurczuk, Błoński, Radziszewski, Badowiec (85 Weremczuk), Zalewski.

KS Wasilków: Sawicki – Butkiewicz, Dąbrowski, Gliński, Szczepanik, Styś (90 Milcz), Kosicki, K. Rybnik (50 J. Czaczkowski), Kobeszko, Muszyński, Zieliński (80 S. Rybnik).

Piłkarze KS-u Wasilków już przed meczem mogli czuć się trzecioligowcami, dzięki wynikom innych spotkań. Świetną grą w Siemiatyczach potwierdzili, że zasłużyli na awans.

– Chcieliśmy pokazać, że jesteśmy prawdziwymi liderami – mówi trener mistrza IV ligi, Artur Woroniecki.

– Zaczęliśmy dobrze. W drugiej połowie Wasilków pokazał jednak wysoką kulturę gry, był aktywny i nie zdołaliśmy się temu przeciwstawić – mówi trener Cresovii, Marcin Stypułkowski.

KS ŚNIADOWO – HETMAN TYKOCIN 1:0 (1:0)

1:0 Pardo 30.

KS Śniadowo: Wysocki – Konopka, Zwierciadłowski, Truszkowski, Wagner, Bruliński (88 Radgowski), P. Zalewski, Tadaj, Włodkowski (90 Szadłowski), Rupacz (70 Ziemczyk), Pardo (87 A. Zalewski).

Hetman T.: Szleszyński – Olechno (46 Kwasiborski), P. Maliszewski, R. Zambrzycki, Koniczek, Huczko, A. Zambrzycki, Bućko, Sokolewicz (52 Powichrowski), R. Maliszewski (70 Piasecki), Dzierżko (62 Klimowicz).

1. KS Wasilków	28	62	56-15
2. Sparta 1951	28	51	41-23
3. MKS Mielnik	28	51	44-20
4. KS Michałowo	28	50	56-31
5. Sparta Augustów	28	50	46-21
6. Cresovia Siemiatycze	28	50	57-34
7. Puszcza Hajnówka	28	50	42-24
8. Gryf Gródek	28	47	45-31
9. Pogoń Łapy	28	43	58-37
10. Hetman Tykocin	28	32	44-55
11. Magnat	28	29	28-58
12. Sokół Sokółka	28	29	40-70
13. Śniadowo	28	25	37-52
14. Hetman Białystok	28	19	27-76
15. Piast Białystok	28	18	23-55
16. Orzeł Kolno	28	17	26-68

PODLASKI FUTBOL

Klasa okręgowa

Wigry II Suwałki – Korona Dobrzyniewo 2:0 (0:0). Bramki: 1:0 – Omilianowicz (66), 2:0 – Pomian (90).

Biebrza Goniądz – Iskra Narew 3:1 (2:1). Bramki: 1:0 – Chrzanowski (21), 2:0 – Chrzanowski (34), 2:1 – Babicz (41), 3:1 – Kobyliński (60).

Pomorzanka Sejny – Polonia Raczki 7:1 (5:0). Bramki: 1:0 – Dochód (3), 2:0 – Łejmel (7), 3:0 – Łejmel (10), 4:0 – Milewski (28), 5:0 – Żyliński (40), 6;0 – Kuklewicz (63), 7:0 – Kunicki (76), 7:1 – Radaszkiewicz (81).

Victoria Jedwabne – Krypnianka Krypno 3:3 (1:3). Bramki: 0:1 – Kaczyński (22), 1:1 – Fiedorczuk (23-karny), 1:2 – Piotr Gawędzki (24), 1:3 – M. Butkiewicz (45), 2:3 – Przybylski (80), 3:3 – Makowski (89).

Rudnia Zabłudów – Orlęta Czyżew 5:1 (1:1). Bramki: 1:0 – Harasimczuk (6), 1:1 – Dojlida (30), 2:1 – Harasimczuk (55), 3:1 – Czaban (66), 4:1 – Muklewicz (71), 5:1 – Muklewicz (78).

Forty Piątnica – Gieret Giby 2:1 (1:1). Bramki: 0:1 – Karaszewski (20), 1:1 – Sawko (43), 2:1 – Lis (80).

1. Ruch	26	63	100:27
2. Wigry II	26	50	68:38
3. Gieret	26	50	49:34
4. Rudnia	27	47	61:42
5. Victoria	26	44	60:51
6. Krypnianka	26	41	66:60
7. Biebrza	26	36	53:54
8. Iskra	26	36	55:66
9. Korona	26	34	39:43
10.Orlęta	26	33	35:36
11. Pomorzanka	27	30	54:80
12.Forty	26	29	53:57
13.Sudovia	26	25	38:82
14.Polonia	26	13	26:71
15.Włókniarz	26	30	31:47

Klasa A

Grupa 1: Pionier Brańsk - Husar Nurzec 5:2 , Orzeł Kleszczele - Iskra Wyszki 1:3, Tur II Bielsk Podlaski - Bocian Boćki 5:4, BKS Jagiellonia Białystok - Błyskawica Dubicze Cerkiewne 1:3, Puszcza II Hajnówka - COKiSCiechanowiec 0:3.

1. Tur II	18	49	59:19
2. Husar	17	39	62:10
3. Kolejarz	18	37	53:20
4. Ciechanowiec	17	27	51:26
5. Pionier	17	27	33:44
6. Orzeł	18	26	35:32
7. Bocian	18	20	34:43
8. Iskra	18	20	24:47
9. BKS Jagiellonia	19	15	30:57
10. Puszcza II	18	13	21:57
11. Błyskawica	18	10	20:67

Grupa 2: Grab Janówka - Podlasiak Knyszyn 3:3, Rospuda Filipów - Wissa II Szczuczyn 0:0, Skra Wizna - Konar-Kora Korycin 1:1,

1. Jasion	16	45	66:14
2. Pogranicze	16	37	60:17
3. Konar-Kora	16	32	52:29
4.Orzeł	16	26	27:33
5. Skra	16	25	30:37
6. Rospuda	16	23	37:32
7. Wissa II	16	14	26:45
8. Podlasiak	16	3	15:45
9. Grab	16	3	19:80

Grupa 3: Promil Białystok - Narew Choroszcz 0:0, Supraślanka Supraśl - LZS Studzianki 0:0, KS UM Krynki - KS Sokoły 6:3,

1. Krynki	17	47	71:20
2. Promil	16	30	45:19
3. Pasja	16	29	35:26
4. Supraślanka	17	26	38:22
5. Narew	17	26	42:31
6. Czarni	17	25	42:42
7. Studzianki	16	24	32:33
8. Husaria	16	15	18:42
9. Sokoły	16	12	26:42
10. Znicz	16	0	6:78

(wk)

Sukces made in USA

III liga. ŁKS 1926 Łomża, aby przedłużyć nadzieje na utrzymanie, musiał pokonać u siebie lidera. Pewny mistrzostwa grupy Sokół Ostróda nie odpuszczał, ale biało-czerwoni wygrali 3:2.

Miłosz Karbowski
mkarbowski@wspolczesna.pl

ŁKS 1926 ŁOMŻA – SOKÓŁ OSTRÓDA 3:2 (1:2)

1:0 Rodier 20, 1:1 Podhorecki 21, 1:2 Piceluk 32, 2:2 Rodier 51, 3:2 Rodier 69.

Żółte kartki: Bajor, Speichler, Lemański, Maciej Malinowski (ŁKS 1926), P. Śnieżawski, Burchart, Płoszczuk, Figurski (Sokół).

ŁKS 1926: Jędraszczak – Staniórski, Stankiewicz, Bajor, Ipina – Villagomez, Kacprzyk, Speichler (81 Marcin Malinowski) Baranowski (74 Maciej Malinowski) Rodier – Lemański.



FOT. WOJCIECH WOJTKIELEWICZ

W akcji Kamil Stankiewicz. ŁKS idzie po utrzymanie

Kibice obejrzeli jedno z najciekawszych spotkań w łomży w tym sezonie. Sokół, choć nieco osłabiony przez kartki i kontuzje, potraktował mecz serio i wyszedł na boisko w najlepszym możliwym składzie. W efekcie doszło do efektownej wymiany ciosów, którą wygrali gospodarze.

Zaczął bohater spotkania, Alexander Rodier. W 20. minucie, po dośrodkowaniu z rzutu rożnego Roberta Speichlera, wygrał fizyczną walkę w polu karnym i głową dał biało-czerwonym prowadzenie. Natychmiast odpowiedział Paweł Podhorecki. Precyzyjnym strzałem z ostrego kąta pokonał Adriana Jędraszczaka, który w sobotę między słupkami zastąpił pierwszego bramkarza ŁKS-u Łukasza Trochima.

W 32. minucie piłka przypadkowo trafiła do będącego na spalonym Piotra Piceluka. Odbiła się jednak od obrońcy ŁKS-u i sędzia nie gwizdnął. Napastnik gości wykorzystał okazję sam na sam i na przerwę Sokół schodził z prowadzeniem 2:1.

– W drugiej połowie goście chyba nieco fizycznie siedli, w maju rozegrali wiele meczów. My walczyliśmy do końca. Obie strony grały otwarty futbol i to zwycięstwo bardzo cieszy. Z takimi drużynami radzimy sobie lepiej – mówi drugi trener łomżan Marcin Mroczkowski.

Swój koncert dawał Rodier. W 51. minucie dostał piłkę na lewe skrzydło od Speichlera. Tam „objechał" Dawida Kowalskiego, ruszył w pole karne i strzelił prosto w okienko bramki rywali. Hat-tricka Amerykanin skompletował, gdy po kolejnej dokładnej wrzutce Speichlera, jeszcze raz celnie przymierzył głową.

– Żaden z tych goli nie był przypadkowy. Alex zdobywał je po ładnych strzałach – podkreśla Mroczkowski.

Sokół dążył do wyrównania, ale też w drugiej połowie nie forsował już tak tempa, bo w środę gra finał okręgowego Pucharu Polski. ŁKS mógł nawet wygrać wyżej. Jeszcze przy stanie 2:2, po pięknym uderzeniu Daniela Kacprzyka, piłka trafiła w poprzeczkę.

Młodzież Tura bezsilna w meczu ze Startem

TUR BIELSK PODLASKI – START DZIAŁDOWO 0:5 (0:1)

0:1 Chądzyński 24, 0:2 Ogrodowczyk 62, 0:3 Car samobójcza 69, 0:4 Oleszko 78, 0:5 Oleszko 88.

Żółte kartki: K.Kulikowski, R. Kulikowski, Hryniewicki, M. Jakubowski (Tur); Ogrodowczyk, Rogoziński (Start).

Sędziowa: Łukasz Małaszewski (Białystok), Widzów: 130.

Tur: Ł. Szczepanik – K. Kulikowski, Car, Chilkiewicz, R. Kulikowski – Grygoruk (57 Domalewski), Hryniewicki (80 K. Jakubowski), M. Jakubowski, Daniłowski – K. Kosiński, Walczuk (77 Karanowski).

Srogą lekcję trzecioligowej piłki dali w sobotę młodym piłkarzom z Bielska zawodnicy Startu Działdowo. Goście wygrali aż 5:0.

– Start obnażył wszystkie nasze słabe strony – przyznawał trener Tura Paweł Bierżyn.

Tur wyszedł na boisko z 10 wychowankami i aż 6 młodzieżowcami w podstawowym składzie. I wbrew obawom kibiców początek meczu w wykonaniu bielszczan nie wyglądał źle. Najpierw Karol Car groźnie strzelał głową po rzucie wolnym, potem Michał Walczuk uderzał zza pola karnego, bramkarz wypluł piłkę przed siebie, ale Karol Kosiński nie zdążył do niej dopaść. W 13. minucie znów Car uderzył z daleka z rzutu wolnego, czym sprawił sporo kłopotów golkiperowi.

Goście ożywili się dopiero po kwadransie i od razu wykorzystali błąd miejscowych obrońców. Krystian Kulikowski sfaulował rywala tuż przed polem karnym, do rzutu wolnego podszedł Tomasz Chądzyński i technicznym strzałem posłał futbolówkę w okienko.

Po przerwie młody zespół Tura rzucił się do ataków, a goście spokojnie wypunktowali go kontrami. Najlepszy strzelec Startu Marcin Ogrodowczyk posłał piłkę do siatki wślizgiem. Potem po akcji Krystiana Oleszki Dawid Szypulski tak walczył w polu karnym z Carem, że lider defensywy Tura wepchnął fubolówkę do własnej bramki. Wreszcie dwa gole dołożył pozyskany z Warmii Olsztyn Oleszko 5:0.

– Naszym młodym zawodnikom brakuje jeszcze doświadczenia i umiejętności, by grać jak równy z równym z najlepszymi drużynami III ligi – przyznał Paweł Bierżyn.

(jan)

WYNIKI I TABELA

Pozostałe wyniki 33. kolejki:

Płomień Ełk – Znicz Biała Piska 2:1 (1:0)
Bramki: Kamil Jackiewicz 15, Łukasz Kuśnierz 87 z karnego – Daniel Świderski 52

Huragan Morąg – Barkas Tolkmicko 6:0 (3:0). Bramki: Daniel Chiliński 10, Paweł Kułakowski 35, Kacper Nawrocki 43, 90, Grzegorz Naczas 72, Piotr Żórański 86

Mrągowia Mrągowo – Granica Kętrzyn 3:2 (1:0). Bramki: Damian Majak 42, Kacper Rokicki 58, 72 – Mikołaj Rałowiec 48, Damian Mazurowski 54

1. Sokół Ostróda	33	73	80-32
2. Płomień Ełk	33	67	86-46
3. Start Działdowo	33	67	58-33
4. MKS Korsze	32	65	69-34
5. Jagiellonia II	**33**	**60**	**63-44**
6. Dąb Dąbrowa B.	**33**	**53**	**60-44**
7. Huragan Morąg	33	51	66-48
8. Barkas Tolkmicko	32	50	45-38
9. Znicz Biała Piska	33	42	42-45
10. LZS Narewka	**33**	**41**	**46-56**
11. ŁKS 1926 Łomża	**33**	**39**	**48-62**
12. Warmia Grajewo	**32**	**36**	**33-53**
13. Tur Bielsk Podlaski	**33**	**36**	**33-56**
14. Mrągowia Mrągowo	33	36	43-59
15. Motor Lubawa	33	33	40-61
16. Granica Kętrzyn	33	26	37-64
17. Wissa Szczuczyn	**32**	**26**	**41-73**
18. Promień Mońki	**33**	**22**	**21-63**

Program 34. kolejki (6-7. 06): Wissa Szczuczyn – Mrągowia Mrągowo, Granica Kętrzyn – Motor Lubawa, Warmia Grajewo – ŁKS 1926 Łomża, Sokół Ostróda – Tur Bielsk Podlaski, Start Działdowo – MKS Korsze, LZS Narewka – Jagiellonia II Białystok, Promień Mońki – Huragan Morąg, Barkas Tolkmicko - Płomień Ełk, Znicz Biała Piska - Dąb Dąbrowa Białostocka. **(mark)**

Jedna dobra akcja Warmii to za mało

MOTOR LUBAWA – WARMIA GRAJEWO 3:0 (2:0)

1:0 Bazyli Jabłonowski 7, 2:0 Piotr Remiszewski 20, 3:0 Marek Śnieżawski 76.

Sędziował: Konrad Kiełczewski (Białystok). Widzów: 70.

Motor: Kręt – Wietecha, Ksiuk, Kolcz, Waląg, Remiszewski (75 M. Śnieżawski), Maj, Rzeźnikiewicz (65 Lewalski), Nowiński (70 Narojczyk), Świgoń (82 Mederski), Jabłonowski.

Warmia: Gieniusz – Randzio (80 Lekenta), Arciszewski, Domurat, Koszczuk, Strzeliński, Kozikowski (82 Matysiewicz), Osypiuk, Mikucki (46 P. Górski), Sypytkowski (46 Cybulski), Chyliński.

Grajewska Warmia poniosła zasłużoną porażkę przegrywając na wyjeździe z Motorem Lubawa 0:3.

Jednak jako pierwsi groźniejszą sytuację przeprowadzili piłkarze Warmii. W 5. minucie Marcin Strzeliński zainicjował ze środka boiska kontrę idealnie podając do wychodzącego na czystą sytuację Marcina Mikuckiego. Ten strzelił, ale instynktownie nogą obronił bramkarz gospodarzy. Dobitka zaś wylądowała na bocznej siatce bramki Motoru.

Gospodarze chwilę później cieszyli się już z prowadzenia, gdy Bazyli Jabłonowski pokonał Krzysztofa Gieniusza. W 20. minucie gospodarze podwyższyli na 2:0 po silnym uderzeniu Piotra Remiszewskiego.

Motor przeważał także w drugiej połowie, a kropkę nad „i" postawił w 76. minucie, gdy Marek Śnieżawski wykorzystując błąd obrony strzelił na 3:0. **(mark)**

Zabrakło kwadransa

MKS KORSZE – LZS NAREWKA 1:0 (0:0)

1:0 Miller 75-karny.

LZS Narewka: Bartoszuk – Makal, Naliwajko, Banicki, Małyszko – Lul (76 Zawadzki), Arciuch (20 Gryko, 46 Łapiński), Jaremkiewicz (80 Kałnaus), Stachelski, Kożuszkiewicz – Kondracki..

LZS Narewka jeszcze nie zapewnił sobie utrzymania w III lidze. Do zrealizowania tego celu brakuje jednego punktu. Remis był blisko w Korszach, ale drużyna Roberta Kądziora straciła decydującego gola w 75. minucie. Rzut karny wykorzystał Michał Miller. Wcześniej, w 14. minucie taką szansę zmarnował Damian Roksela. Jego strzał obronił Maciej Bartoszuk.

– Zwycięstwo gospodarzy było zasłużone – przyznał Kądzior. – Rzut karny sam bym gwizdnął, bo Bartek Stachelski ewidentnie faulował.

LZS zagrał poważnie osłabiony. Zabrakło Mirosława Krasnopolskiego, Damiana Zubowskiego i Piotra Skiepki. **(mitk)**

Derby o „pietruszkę", ale nudy nie było

DĄB DĄBROWA BIAŁOSTOCKA – WISSA SZCZUCZYN 2:2 (1:0)

Bramki: 1:0 Firańczyk 44, 1:1 Łapiński 49, 2:1 Markiewicz 59, 2:2 Kiljańczyk 88.

Dąb: Nowajczyk – Betko, Chańko, Markiewicz, Korotkiewicz (90 Citko II), Citko I, Biernacki, Orpik, Michał Łabieniec, Budnik (82 Mateusz Łabieniec), Firańczyk (70 D. Toczydłowski).

Wissa: Rudniew (60 Mierzejewski) – Doliwa, Berezowski, Nikitin, Waszkiewicz, Kurcewicz, Gałązka, Zambrowski, P. Marcinkiewicz (75 Dąbrowski), Kiljańczyk, Łapiński.

Dla obu podlaskich zespołów mecz nie miał już wielkiej stawki. Dąb walczy tylko o pozycję w tabeli (w najlepszym wypadku szóstą), a Wissa Szczuczyn spada do czwartej ligi. Zespoły zagrały więc otwartą piłkę i padł zasłużony remis.

– Powinniśmy więcej goli strzelić w pierwszej połowie, która była bardzo dobra w naszym wykonaniu. W drugiej, kiedy zdobyliśmy drugą bramkę, chyba zbytnio uwierzyliśmy, że już mamy zwycięstwo. Wissa mogła nawet przesądzić losy meczu na swoją korzyść – mówi grający trener „Dębowych" Jacek Markiewicz.

Przy stanie 2:1 dla gospodarzy rzutu karnego nie wykorzystał obrońca gości, Mateusz Nikitin. Wissa dopięła swego w 88. minucie, gdy wyrównał były zawodnik Dębu, Tomasz Kiljańczyk.

– To był nasz kolejny mecz z dużą ilością niewykorzystanych sytuacji. Nieskuteczność owocuje takim, a nie innym miejscem w tabeli. W 93. minucie sędzia nie podyktował też dla nas ewidentnego karnego za zagranie ręką zawodnika Dębu – komentuje trener Wissy, Dzidosław Żuberek. **(mitk)**

Po przerwie zmiana ról

JAGIELLONIA II BIAŁYSTOK – PROMIEŃ MOŃKI 2:2 (2:0)

1:0 Drażba 14, 2:0 Savalnieks 44, 2:1 Godlewski 46, 2:2 Szóstko 90.

Jagiellonia II: Drągowski – Kowalewski, Gorbacewicz, Radecki (75 Kudrycki), Gulbierz, Bandrowski, Malinowski, Buzun, Savalnieks, Murawski, Drażba (46 Czaczkowski)

Promień: Jabłoński – Purta, Zalewski, Młodzianowski, Ostaszewski (70. Jarocki), Szóstko, Wojtkielewicz, Godlewski (82. Stachelek), Kulikowski (46. Odyjewski), Kolendo (78 Grabowski), Popławski.

Rezerwy Jagiellonii Białystok zremisowały w niedzielę w Supraślu ze zdegradowanym do IV ligi Promieniem Mońki 2:2. Spotkanie miało dwa oblicza. Pierwsza połowa to dominacja podopiecznych trenera Dariusza Bayera, którzy po bramkach Pawła Drażby i Robertsa Savalnieksa prowadzili 2:0.

Po zmianie stron role odwróciły się. Szybko strzelona kontaktowa bramka przez Łukasza Godlewskiego dodała wiary piłkarzom trenera Przemysława Kołłątaja. Ich ataki przyniosły rezultat w ostatniej minucie, gdy Michał Szóstko wyrównał na 2:2. **(mark)**

Jeszcze jeden punkt i będą w I lidze

Piłka nożna. Wigry Suwałki na wyjeździe rozgromiły 3:0 Concordię Elbląg i awansowały na drugie, premiowane awansem miejsce w tabeli.

Wojciech Drażba
sport@wspolczesna.pl

CONCORDIA ELBLĄG – WIGRY SUWAŁKI 0:3 (0:1)

0:1 Żebrowski 35, 0:2 Radzio 76, 0:3 Mackiewicz 87.

Concordia: Matłoka – Kiyoshi, Fujikawa, Munoz, Lewandowski, Burzyński, Okada, Perez, Ibaznez, Essomba (46. Zapata), Lopez.

Wigry: Salik - Bartkowski, Wenger, Karankiewicz, Bogusz, Żebrowski (90. Bujalski), Tarnowski (60. Karłowicz), Michałowski, Atanacković (82. Lauryn), Mackiewicz (90. Makaradze), Radzio.

Żółte kartki: Żebrowski (Wigry). **Sędziował:** Tomasz Tobiański (Gdańsk). **Widzów:** 250.



FOT. WOJCIECH DRAŻBA

Jesienią biało-niebiescy pokonali Concordię 2:1, taki sam wynik przyniósł ich zimowy sparing z drużyną z Elbląga, ale najważniejsze dla Wigier było wczorajsze, trzecie zwycięstwo z tym rywalem

Szóste zwycięstwo z rzędu odniosła drużyna Zbigniewa Kaczmarka. Wigry gładko rozprawiły się ze zdegradowaną już Concordią i na kolejkę przed końcem sezonu zostały wiceliderem II ligi. Suwalczanie są już bliziutko wymarzonego, historycznego osiągnięcia. W najbliższą niedzielę przed własną publicznością wystarczy im remis w spotkaniu ze Stalą Rzeszów, by awansować na zaplecze ekstraklasy.

Biało-niebiescy w Elblągu czuli się jak u siebie. Na trybunach stadionu na Agrykoli zasiadło prawie 200 fanów z Suwałk i cztery razy mniej miejscowych. W porównaniu do poprzednich spotkań w wyjściowym składzie nastąpiła poważna zmiana. Zabrakło kontuzjowanego Tomasza Tuttasa, najskuteczniejszego napastnika. Trener Zbigniew Kaczmarek do roli wysuniętego atakującego desygnował Sebastiana Radzię, którego wspierało aż pięciu pomocników, z wracającym do formy po kontuzji Marcinem Tarnowskim.

Grający już tylko „o pietruszkę" gospodarze, wśród których na początku było pięciu Hiszpanów, trzech Japończyków i Kameruńczyk, ograniczyli się do kontrataków i w pierwszej odsłonie ani razu nie zagrozili bramce Karola Salika.

Inicjatywę natychmiast przejęli faworyzowani goście. Zaatakowali prawą flanką, na której rajdami i wrzutkami popisywali się Mateusz Żebrowski i Jakub Bartkowski. Po ich dośrodkowaniach dwukrotnie stuprocentowe okazje zmarnował Adrian Karankiewicz. Najpierw uderzył niezbyt czysto i trafił w zewnętrzną część słupka, a kolejne uderzenie stopera Wigier w ładnym stylu sparował Przemysław Matłoka.

Ataki suwalczan przyniosły wreszcie efekt 10 minut przed przerwą. W środku pola piłkę „rozklepali" Aleksandar Atanacković i Żebrowski. Wypożyczony z Jagiellonii 18-latek otrzymał od Serba dokładne prostopadłe podanie i nie zmarnował sytuacji sam na sam. Techniczną pasówką posłał piłkę obok golkipera Concordii i Wigry prowadziły 1:0. Do szatni schodziły jako wicelider, bo w tym samym czasie Siarka prowadziła z liderem w Siedlcach 1:0.

Pogoń pozostała na pozycji lidera, po ostatecznie ograła Siarkę, ale Wigry jeszcze pewniej usadowiły się na drugiej, także premiowanej pozycji. W drugiej odsłonie, którą zaczęli trochę chaotycznie i nerwowo, dobili zespół Concordii.

Decydujący cios suwalczanie zadali kwadrans przed końcem. Z rzutu rożnego dośrodkował Karol Mackiewicz, a podobnie jak przed tygodniem w zwycięskim meczu z liderem, strzałem głową piłkę do siatki rywali posłał Sebastian Radzio. Tuż przed końcem, po podaniu Kamila Lauryna, uderzeniem z woleja wynik ustalił Mackiewicz.

OPINIA DYREKTORA

JACEK ZIELIŃSKI, DYREKTOR DS. SPORTOWYCH WIGIER SUWAŁKI: O zwycięstwie 3:0 na boisku przeciwnika można mówić tylko pozytywnie. Od samego początku osiągnęliśmy dużą przewagę. Szkoda, że do przerwy wykorzystaliśmy tylko jedną z trzech-czterech znakomitych okazji, bo zasłużyliśmy na znacznie wyższe prowadzenie i większy spokój w drugiej odsłonie. Po zmianie stron na jakiś kwadrans zgubiliśmy inicjatywę, ale na szczęście rywal ani razu nie potrafił nam zagrozić. Od momentu zdobycia drugiego gola, na boisku istniał już tylko jeden zespół. Kapitalnie w ostatnim kwadransie wypadł Karol Mackiewicz, który popisał się golem i asystą. Chociaż do awansu wystarczy nam ledwie remis w ostatniej kolejce, na pewno zagramy o całą pulę. Siódme kolejne zwycięstwo od momentu zmiany trenera byłoby niesamowitym wyczynem i wspaniałym przypieczętowaniem historycznego dla Suwałk wydarzenia. Nie wyrzucam jeszcze wariantu drużyny na przyszły sezon, gdyby nam się nie udało, ale to dmuchanie na zimne. **(wdr)**

II LIGA GRUPA WSCHODNIA

Wyniki 33. kolejki:

Stal Mielec – Pelikan Łowicz 2:1 (1:1).
Bramki: Damian Skiba 10, Krystian Getinger 60 - Piotr Koman 8
Wisła Puławy – Olimpia Elbląg 1:1 (1:0).
Bramki: Konrad Nowak 42 z karnego - 74
Motor Lublin – Znicz Pruszków 2:1 (1:0).
Bramki: Maciej Tataj 36, 80 - Adrian Paluchowski 60
Limanovia Limanowa – Legionovia Legionowo 0:3 (0:1)
Bramki: Kamil Tlaga 18, Dawid Ryndak 90, Antonio Calderón 90
Radomiak Radom – Olimpia Zambrów 1:0 (1:0)
Świt Nowy Dwór Mazowiecki - Stal Stalowa Wola 0:2 (0:0).
Bramki: Mateusz Kantor 57, Michał Czarny 69
Stal Rzeszów – Garbarnia Kraków 2:1 (2:1)
Bramki: Łukasz Szczoczarz 11, Piotr Prędota 45 – Dominik Bednarczyk 27 (samobójcza)
Concordia Elbląg – Wigry Suwałki 0:3 (0:1)
Bramki: Mateusz Żebrowski 35, Sebastian Radzio 77, Karol Mackiewicz 87
Pogoń Siedlce – Siarka Tarnobrzeg 3:1 (0:1)
Bramki: Hubert Tomalski 60, Krystian Wójcik 85, Cezary Demianiuk 90 – Marcin Figiel 6.

1. Pogoń Siedlce	33	62	59-45
2. Wigry Suwałki	**33**	**59**	**47-29**
3. Siarka Tarnobrzeg	33	57	49-35
4. Stal Stalowa Wola	33	51	42-32
5. Legionovia Legionowo	33	51	57-40
6. Stal Mielec	33	51	40-37
7. Wisła Puławy	33	50	48-39
8. Znicz Pruszków	33	49	48-34
9. Olimpia Elbląg	33	48	36-30
10. Limanovia Limanowa	33	47	35-46
11. Stal Rzeszów	33	47	38-37
12. Radomiak Radom	33	41	45-42
13. Olimpia Zambrów	**33**	**40**	**42-42**
14. Pelikan Łowicz	33	39	41-37
15. Motor Lublin	33	35	55-67
16. Concordia Elbląg	33	32	26-51
17. Garbarnia Kraków	33	32	24-55
18. Świt Nowy Dwór Maz.	33	25	20-54

Program 34. kolejki (8 czerwca, godz. 17): Pelikan Łowicz – Pogoń Siedlce, Siarka Tarnobrzeg – Concordia Elbląg, Wigry Suwałki – Stal Rzeszów, Garbarnia Kraków – Świt Nowy Dwór Mazowiecki, Stal Stalowa Wola – Radomiak Radom, Olimpia Zambrów – Limanovia Limanowa, Legionovia Legionowo – Motor Lublin, Znicz Pruszków – Wisła Puławy, Olimpia Elbląg – Stal Mielec.

(mark)

Olimpia Zambrów pokonana na wyjeździe

RADOMIAK RADOM – OLIMPIA ZAMBRÓW 1:0 (1:0)

1:0 Orłowski.

Żółte kartki: Orłowski (Radomiak), Masiuda; Kuczałek, Olszewski (Olimpia). Czerwona kartka: Masiuda (89, za drugą żółtą, Radomiak). Sędziował: Paweł Kulka (Kraków).

Radomiak: Kula – Jaroch, Świdzikowski, Wojdyga, Dubina, Cieciura, Masiuda, Białożyt, Puton (60 Leonardo), Stanisławski (66 Wolski, 75 Szewczyk), Orłowski.

Olimpia: Czapliński - Olszewski, Gogol, Sobótka, Grzybowski, Hryszko, Kuczałek, Kosiński, Jastrzębski, Poduch, Zapolnik.



FOT. PAWEŁ LISIECKI

Piłkarze Olimpii Zambrów (białe koszulki) w tabeli są na 13. miejscu

Pogodzeni już ze spadkiem piłkarze Olimpii Zambrów w przedostatnim meczu sezonu zagrali na wyjeździe z Radomiakiem Radom.

Podopieczni trenera Krzysztofa Zalewskiego, jak to mają w zwyczaju na wyjazdach, zaatakowali jako pierwsi. Dwie groźne sytuacje stworzył Kamil Zapolnik. W 21. minucie piłkarz niebieskich z Zambrowa wyszedł na czystą pozycję. Jednak od utraty gola uchronił gospodarzy obrońca Maciej Świdzikowski.

Pięć minut później Zapolnik strzelił głową, ale piłka poszybowała nad poprzeczką bramki Radomiaka.

Drużyna Olimpii była w swoich akcjach nieskuteczna. Natomiast gospodarze już w pierwszym stworzonym przez siebie zagrożeniu zdobyli gola. Marcin Orłowski w 30. minucie wyprowadził Radomiaka na prowadzenie. Piłkarze z Radomia jeszcze przed przerwą mogli podwyższyć, ale na szczęście Olimpii Krystian Puton zmarnował swoją szansę.

Na początku drugiej połowy aktywniejsi byli gospodarze. Najpierw Szymon Stanisławski, a w 54. minucie Łukasz Białożyt zagrozili bramce Piotra Czaplińskiego.

Zambrowianie walczyli, ale nie potrafili zagrozić bramce gospodarzy. W końcówce gra zaostrzyła się. W 89. minucie sędzia spotkania Paweł Kulka z Krakowa pokazał drugą, a w konsekwencji czerwoną kartkę Markowi Masiudzie.

Olimpia uzyskała przewagę jednego piłkarza, ale było już zbyt mało czasu na skonstruowanie chociaż jednej skutecznej akcji.

W ostatnim spotkaniu sezonu zambrowianie podejmą na własnym boisku Limanovię Limanowo.

Mariusz Klimaszewski

WSPOLCZESNA.PL
PONIEDZIAŁEK, 2 CZERWCA 2014
GAZETA WSPÓŁCZESNA

Tak bije młode serce Jagiellonii

Piłka nożna. Białostoczanie szczęśliwie zremisowali z Cracovią, ale nawet gdyby przegrali, po tym meczu nikt nie miałby do nich pretensji.

Miłosz Karbowski
mkarbowski@wspolczesna.pl

CRACOVIA KRAKÓW – JAGIELLONIA BIAŁYSTOK 2:2 (2:1)

1:0 Sebastian Steblecki 11, 2:0 Bartłomiej Dudzic 31, 2:1 Jan Pawłowski 43, 2:2 Jan Pawłowski 88.

Żółte kartka: Steblecki (Cracovia). Sędziował: Jarosław Rynkiewicz (Zielona Góra). Widzów: 6 021.

Cracovia: Pilarz (70 Perdijic) – Kuś, Marciniak, Mikulic, Jaroszyński (86 Żytko) – Danielewicz, Budziński, Bernhardt – Steblecki, Boljevic, Dudzic (62 Papadopoulos).

Jagiellonia: K. Baran – Modelski (46 Tosik), Dźwigała, Popchadze, Waszkiewicz – Pawłowski, Grzyb, Gajos, Pawlik (77 Radecki), Drażba (46 Mystkowski) – Gajko.



FOT. PAP/JACEK BEDNARCZYK

Adam Waszkiewicz (z lewej, w pojedynku z Sebastianem Stebleckim) to jeden z przedstawicieli młodego pokolenia w Jadze. Ostatnio podpisał nowy 5-letni kontrakt z białostockim klubem

Spotkanie z „Pasami" pokazało jak ciekawymi, młodymi piłkarzami dysponuje Jaga. Pośrednio też ostatecznie wystawiło naganną ocenę zimowej polityki transferowej klubu.

18-letni Emil Gajko, 19-letni Michał Pawlik czy 16-letni Przemysław Mystkowski w spotkaniu z Cracovią pokazali więcej udanych zagrań niż zaciąg „stranieri" ze Szwecji, Finlandii czy Portugalii przez kilka poprzednich miesięcy. Fakt, że wspomniani juniorzy nie zmagali się z presją wyniku i wielkimi oczekiwania. Ale ewidentnie widać, że mają „papiery na granie" oraz serce do piłki. Trener Michał Probierz, m. in. z powodu kłopotów kadrowych, do gry wypuścił bardzo młodą jedenastkę ustawioną wokół kapitana zespołu, Rafała Grzyba i przesuniętego awaryjnie na środek obrony Giorgiego Popchadze. Chyba na nikim się nie zawiódł.

Mystkowski, który wszedł po przerwie, zadebiutował w wieku 16 lat i 33 dni. To czyni go najmłodszym piłkarzem w historii, który zagrał w ekstraklasie w żółto-czerwonych barwach. Tuż po wejściu na boisko kąśliwie uderzył na bramkę Krzysztofa Pilarza. Potem jeszcze dwukrotnie był minimalnie od zdobycia gola. Brał grę na siebie, potrafił błyskotliwie podać do partnerów.

Na całego w środku pola walczył Pawlik. Gajko w końcówce pierwszej połowy zagrał ładną „klepkę" z Filipem Modelskim. Prawy obrońca dośrodkował do Jana Pawłowskiego, a rekonwalescent idealnie ułożył nogę i Jaga zdobyła gola na 1:2. Perfekcyjną akcję od „a" do „z" przeprowadzili więc trzej bardzo młodzi piłkarze.

Wcześniej, trzeba przyznać, młodzież jeszcze oswajała się z ekstraklasową rzeczywistością. Na boisku panowała Cracovia, udokumentowując to dwiema bramkami. Po przerwie Jagiellonia zagrała już odważniej i z polotem, m. in. dzięki Mystkowskiemu.

Remis jest po części skutkiem indolencji strzeleckiej rywali i znakomitej dyspozycji Krzysztofa Barana. Nasz bramkarz wygrał w drugiej połowie trzy pojedynki sam na sam: z Vladimirem Boljevicem (49. minuta), Bartłomiejem Dudzicem (56.) i Sebastianem Stebleckim (84.). To jednak nie umniejsza zasług młodzieży. Wspomniane okazje zemściły się, gdy swoją drugą szansę dostał Pawłowski. Świetnym podaniem obsłużył go Maciej Gajos, a 21-latek huknął przy krótkim słupku.

– Przed meczem mówiliśmy sobie, że cokolwiek się stanie mamy grać swoje i nie załamywać się. Było dużo młodych chłopaków, którzy wyszli bardzo zmotywowani i z upływem czasu dobrze to wyglądało – powiedział Pawłowski.

ZDANIEM TRENERÓW

MICHAŁ PROBIERZ (JAGIELLONIA): Dzisiejszy mecz wlał we mnie bardzo dużo optymizmu jeżeli chodzi o polską piłkę. Pokazał też, czego nam brakuje – cierpliwości by stawiać na młodych chłopaków. Przegrywaliśmy 0:2 z doświadczonym zespołem. Widać było, że młodzi zawodnicy trochę się przestraszyli, ale po przerwie wyglądało to już zupełnie inaczej. Pokazali, że potrafią grać w piłkę i to bardzo fajnie. Mam nadzieję, że teraz wzmocnieniami, które chcemy poczynić plus młodzieżą, którą mamy oraz pracą zbudujemy coś fajnego. Mówi się często, że są to słowa rzucane na wiatr, ale dzisiaj pokazaliśmy, że mamy młodzież. Każdy klub ją ma i brakuje tego, by wsparli ją kibice, którzy często gwiżdżą, gdy młodym zawodnikom nie idzie na boisku.

MIROSŁAW HAJDO (CRACOVIA): W dzisiejszym meczu byliśmy Mikołajami. Mieliśmy bardzo dobre sytuacje ale nie potrafiliśmy postawić kropki nad „i". W drugiej połowie zagraliśmy lepiej niż w meczu z Koroną ale niestety po raz kolejny powtarza się, że tracimy energię, powietrze i zdrowie. Nie wiem co ze mną dalej, ale jeżeli się sprawdzi co ptaszki ćwierkają to... była to dla mnie przyjemność pracy z tymi chłopakami przez ostatnie cztery kolejki i uważam, że zrobiliśmy dużą sprawę.

„Remis" z Brazylią

Siatkówka

To jest bardzo miłe uczucie wygrać z Brazylijczykami przed ich własną publicznością. Byliśmy w stanie poradzić sobie z presją i zagraliśmy dobre spotkanie. Jesteśmy tutaj bardzo młodą drużyną, dlatego tym bardziej jestem dumny. Canarinhos to najlepszy zespół na świecie, ale w tej chwili nie są w swojej najwyższej formie – mówił trener polskich siatkarzy Stephane Antiga .

Biało-czerwoni w Marindze w swoich pierwszych tegorocznych meczach w Lidze Światowej zanotowali wyniki 0:3 i 3:0.

Polacy za ocean polecieli w eksperymentalnym składzie. Antiga pozwolił odpocząć swoim gwiazdom – m.in. Mariuszowi Wlazłemu, Michałowi Winiarskiemu, Bartoszowi Kurkowi i Pawłowi Zagumnemu. Mimo wszystko w ekipie biało-czerwonych panował bojowy nastrój. Rezerwowi chcieli pokazać, że zasługują na podstawową dwunastkę i walczyli o miejsce na dłużej w wyjściowej szóstce. Już w pierwszym spotkaniu, mimo porażki, postawili rywalom bardzo trudne warunki. W rewanżu nie zmarnowali już swoich szans.

Wyniki grupy A

Brazylia – Polska 3:0 (25:23, 29:27, 25:19).

Polska: Kłos, Wrona, Bociek, Drzyzga, Mika, Buszek, Ignaczak (libero) oraz Konarski, Ruciak, Woicki.

Brazylia – Polska 0:3 (24:26, 26:28, 21:25).

Polska: Kłos, Wrona, Bociek, Drzyzga, Mika, Buszek, Ignaczak (libero) oraz Konarski, Ruciak, Perłowski.

Włochy – Iran 3:0 (25:19, 25:22, 25:23). Rewanż rozegrano wczoraj wieczorem.

1. Włochy	3	9	9:2
2. Polska	**2**	**3**	**3:3**
3. Brazylia	4	3	5:9
4. Iran	1	0	0:3

Do Final Six we Florencji (16-20 lipca) awansują dwa najlepsze zespoły oraz Włosi, jako organizatorzy.

(PAP, miłk)

Świetny początek sezonu Kamili Lićwinko

Lekkoatletyka

Kamila Lićwinko już w pierwszym starcie w sezonie letnim wypełniła minimum na mistrzostwa Europy w Zurychu. Rezultat 1.95 dał jej 7. miejsce w konkursie skoku wzwyż w mityngu Diamentowej Ligi w amerykańskim Eugene.

Zawodniczka Podlasia Białystok, podopieczna swojego męża Michała, tym razem znalazła się w cieniu innej Polki, Justyny Kasprzyckiej. Skoczkini AZS AWF Wrocław zaliczyła rewelacyjny występ. Wynikiem 1.99 wyrównała rekord kraju, należący do tej pory wyłącznie do Lićwinko. Wygrała mistrzyni olimpijska Rosjanka Anna Cziczerowa – 2,01. To najlepszy tegoroczny rezultat na świecie.

Lićwinko przed wylotem do USA podkreślała, że nie liczy na wiele, wystarczy jej minimum na ME. Halowa mistrzyni świata później rozpoczęła przygotowania do sezonu, bo przez kilka tygodni leczyła kontuzję mięśnia dwugłowego.

W mityngu Diamentowej Ligi w Eugene dobrze zaprezentowali się też 800-metrowcy Adam Kszczot i Marcin Lewandowski. Bieg zakończył się zwycięstwem wicemistrza olimpijskiego, reprezentanta Botswany Nijela Amosa, a wynik 1.43,63 jest najlepszym tegorocznym czasem na świecie. Kszczot i Lewandowski finiszowali obok siebie – na piątym i szóstym miejscu. Lepszy okazał się pierwszy z nich, halowy wicemistrz świata – 1.44,65. O 0,14 wyprzedził on Lewandowskiego.

Znakomicie spisała się na tym samym dystansie Angelika Cichocka. Pobiegła niewiele słabiej od swojego rekordu życiowego (2.00,20). Była piąta z wynikiem 2.00,90, czyli lepszym od wskaźnika PZLA na ME. Piąte miejsce zajął także w pchnięciu kulą Tomasz Majewski (20.59).



FOT. ANDRZEJ ZGIET

Kamila i Michał Lićwinko już mogą myśleć o mistrzostwach Europy

PLAN WYKONANY

1.92 – TO MINIMUM PZLA NA MISTRZOSTWA EUROPY. Na tej wysokości Kamila Lićwinko męczyła się w Eugene najbardziej. Zaczęła „nisko", od 1.80. Tę wysokość, a także 1.84 i 1.88 pokonała w pierwszych próbach. Na 1.92 były już dwie zrzutki. Na szczęście, przy trzecim podejściu poprzeczka nie spadła. Potem Lićwino poradziła sobie w drugiej próbie z 1.95. 1.97 na razie okazało się za wysoko, ale start białostoczanki należy uznać za bardzo dobry.

Wyniki skoku wzwyż kobiet: 1. Anna Cziczerowa (Rosja) 2,01; 2. Justyna Kasprzycka (Polska) 1,99 3. Ruth Beitia (Hiszpania) 1,99 ... 7. Kamila Lićwinko (Polska, Podlasie Białystok) 1,95.

(miłk, PAP)

DO MUNDIALU W BRAZYLII POZOSTAŁO JUŻ TYLKO 10 DNI



WŁOCHY

● **ZŁAMANA NOGA MONTOLIVIO.** Przygotowująca się do piłkarskich mistrzostw świata reprezentacja Włoch zremisowała z Irlandią 0:0 w towarzyskim meczu rozegranym w Londynie. Groźnej kontuzji w tym spotkaniu doznał kapitan Azzurrich Riccardo Montolivo. Jak wykazały badania, zawodnik AC Milan, który w tym spotkaniu grał z opaską kapitana, doznał złamania kości piszczelowej. W najbliższych dniach przejdzie operację, a do treningów wróci najwcześniej za dwa miesiące.



MEKSYK/EKWADOR

● **JAK PECH TO PECH.** Meksykanin Luis Montes i Ekwadorczyk Segundo Castillo nie zagrają w piłkarskich mistrzostwach świata w Brazylii. Obaj doznali kontuzji w bezpośrednim starciu podczas sobotniego meczu towarzyskiego reprezentacji tych krajów w amerykańskim Arlington. Pierwszą bramkę zdobył w tym spotkaniu w 33. minucie Montes, ale dwie minuty później złamał kość piszczelową w walce o piłkę z Castillo. Ten z kolei doznał kontuzji kolana. Mecz wygrali Meksykanie 3:1.

I LIGA

Wyniki 33. kolejki
Kolejarz Stróże – GKS Bełchatów 0:1 (0:1), Dolcan Ząbki – Puszcza Niepołomice 4:2 (2:1), Energetyk ROW Rybnik – Chojniczanka Chojnice 1:4 (1:1), Arka Gdynia – Olimpia Grudziądz 1:1 (0:1), Górnik Łęczna – Termalica Bruk-Bet Nieciecza 1:1 (0:0), Miedź Legnica – Stomil Olsztyn 1:1 (0:0), GKS Katowice – GKS Tychy 3:3 (2:2), Okocimski KS Brzesko - Wisła Płock 1:2 (1:1), Sandecja Nowy Sącz – Flota Świnoujście 0:0.

1. Górnik Łęczna	33	61	45-26
2. GKS Bełchatów	33	60	46-27
3. Dolcan Ząbki	33	54	60-39
4. Arka Gdynia	33	54	51-36
5. Wisła Płock	33	51	36-32
6. Termalica	33	50	38-31
7. Olimpia	33	50	36-38
8. GKS Katowice	33	45	43-44
9. Sandecja	33	44	29-36
10. Miedź Legnica	33	44	41-34
11. Kolejarz Stróże	33	41	34-37
12. Chojniczanka	33	40	35-33
13. Flota	33	39	27-34
14. GKS Tychy	33	38	36-47
15. Stomil	33	38	37-42
16. Puszcza	33	33	36-54
17. Energetyk ROW Rybnik	33	33	41-50
18. Okocimski Brzesko	33	23	18-49

Awans do ekstraklasy: Górnik, Bełchatów **(mark)**

Legia kończy wygraną. Ruch w Lidze Europy

Piłka nożna. Niedzielne mecze zakończyły kolejny sezon ekstraklasy. Najważniejsze decyzje zapadły już wcześniej. Mistrzem została Legia. Spadają: Widzew Łódź i Zagłębie Lubin.

Mariusz Klimaszewski, (PAP)
mklimaszewski@wspolczesna.pl

Legia Warszawa zdobyła tytuł mistrzowski po raz dziesiąty. Wicemistrzem został Lech Poznań. Wczoraj poznaliśmy brązowego medalistę, który ma prawo gry w eliminacjach Ligi Europy. Został nim Ruch Chorzów.

„Niebiescy" w ostatniej chwili nie tylko uratowali pozycję na podium. Za drugim podejściem otrzymali też licencję na występy w pucharach i to pewne, że zagrają w Lidze Europy.

Mistrz z Warszawy w ostatniej kolejce toczył prestiżowy bój z Lechem. Poznaniacy starali się za wszelką cenę popsuć gospodarzom humory. Zabrało im jednak skuteczności i Legia wygrała 2:0.



FOT. PAP/BARTŁOMIEJ ZBOROWSKI

Zawodnik Legii Warszawa Tomasz Jodłowiec (z prawej) walczy o piłkę z Łukaszem Trałką z Lecha Poznań podczas meczu ostatniej kolejki grupy mistrzowskiej T-Mobile Ekstraklasy

Ostre strzelanie

W czterech piątkowych meczach grupy spadkowej, w której grała Jagiellonia Białystok padło aż 20 goli. W Kielcach Korona przegrała ze Śląskiem Wrocław aż 1:5. Wrocławianie wygrali rywalizację tej grupie, nie ponosząc w siedmiu meczach porażki.

Satysfakcja drużyny Śląska byłaby większa, gdyby nie bramka, którą strzelił... obrońca wrocławskiej drużyny Paweł Zieliński. Był to pierwszy i ostatni stracony gol Śląska w grupie spadkowej.

Jagiellonia zremisowała na wyjeździe z Cracovią 2:2 (relacja z tego meczu na stronie 23). Piast w takim samym stosunku z Podbeskidziem Bielsko-Biała. Natomiast w meczu dwóch zdegradowanych już wcześniej drużyn KGHM Zagłębie Lubin zremisowało z Widzewem Łódź 3:3 i zakończyło rozgrywki na ostatnim miejscu w tabeli.

Sędzia przerwał mecz

Niestety, spotkanie dwóch spadkowiczów zostało popsute skandalicznym zachowaniem kibiców, którzy w końcówce wrzucali odpalone race na boisko. Sędzia przerwał spotkanie. Kiedy po kilku minutach gra została wznowiona, ponownie zostały odpalone środki pirotechniczne i w tym momencie arbiter zakończył mecz. Zegar boiskowy wskazywał wówczas 90. minutę.

– To był otwarty mecz. Dla nas była to też dalsza część selekcji, bo już sprawdzamy zawodników pod kątem kolejnego sezonu – mówił trener Zagłębia Lubin, były szkoleniowiec Jagiellonii Piotr Stokowiec. – Chcemy zachować kręgosłup zespołu i do niego dodać nowe ogniwa. Chcemy połączyć przeszłość, teraźniejszość i przyszłość. Jeżeli chodzi o przeszłość, musimy wyciągnąć wnioski z tego, co się stało. Teraźniejszość już się zaczęła, bo robimy selekcję i obserwujemy zawodników pod kątem nowego sezonu. A jeżeli chodzi o przyszłość, to z optymizmem patrzymy do przodu. Są solidne podstawy, aby zbudować tutaj mocny zespół, którego nic nie zachwieje. Pierwsza liga będzie dla nas na pewno dużym wyzwaniem. Chcemy jednak mniej mówić, a więcej pokazywać na boisku – dodał Piotr Stokowiec.

ROBAK KRÓLEM

● **WALKA O KORONĘ KRÓLA STRZELCÓW** trwała do ostatniej kolejki. Marcinowi Robakowi, który miał 22 gole, najpierw zagroził Marco Paixao. Snajper Śląska strzelił trzy bramki w Kielcach i stanął na 21 trafieniach. Korony napastnikowi Pogoni nie odebrał też Łukasz Teodorczyk z Lecha (został z 20 golami). Sam Robak, mimo kilku szans również nie powiększył dorobku i wygrał klasyfikację z 22 bramkami.

WYNIKI 37. KOLEJKI I TABELA EKSTRAKLASY

Grupa mistrzowska
Legia Warszawa - Lech Poznań 2:0 (0:0)
Bramki: 1:0 Ivica Vrdoljak (48-karny), 2:0 Bartosz Bereszyński (85). **Żółte kartki:** Jakub Rzeźniczak, Tomasz Jodłowiec (Legia),Luis Henriquez, Tomasz Kędziora, Karol Linetty, Łukasz Trałka (Lech). **Sędziował:** Minoru Tojo (Japonia). **Widzów:** 29749.

Górnik Zabrze – Lechia Gdańsk 0:2 (0:0)
Bramki: 0:1 Stojan Vranjes (68-karny), 0:2 Stojan Vranjes (90+3-karny). **Żółte kartki:** Szymon Drewniak, Grzegorz Kasprzik, Seweryn Gancarczyk (Górnik), Zaur Sadajew (Lechia). **Sędziował:** Paweł Gil (Lublin). **Widzów:** 3000.

Ruch Chorzów – Pogoń Szczecin 0:0
Żółte kartki: Adam Frączczak, Michał Koj, Wojciech Golla (Pogoń). **Sędziował:** Marcin Borski (Warszawa). **Widzów:** 8800.

Wisła Kraków – Zawisza Bydgoszcz 2:1 (2:1). Bramki: 0:1 Alvarinho (17), 1:1 Paweł Brożek (20) 2:1 Semir Stilic (35). **Żółte kartki:** Piotr Petasz, Hermes, Alvarinho, Igor Lewczuk, Łukasz Nawotczyński (Zawisza). **Sędziował:** Mariusz Złotek (Gorzyce). **Widzów:** 4936.

1. Legia Warszawa	37	50	75-34
2. Lech Poznań	37	40	68-40
3. Ruch Chorzów	37	34	47-48
4. Lechia Gdańsk	37	32	46-41
5. Wisła Kraków	37	31	51-46
6. Górnik Zabrze	37	31	53-57
7. Pogoń Szczecin	37	27	50-50
8. Zawisza Bydgoszcz	37	25	48-48

Grupa spadkowa
Cracovia Kraków – Jagiellonia Białystok 2:2 (2:1). Bramki: 1:0 – Sebastian Steblecki (11), 2:0 – Bartłomiej Dudzic (31), 2:1 – Jan Pawłowski (43), 2:2 – Jan Pawłowski (88). **Żółta kartka:** Sebastian Steblecki (Cracovia). **Sędziował:** Jarosław Rynkiewicz (Zielona Góra). **Widzów:** 6021.

Korona Kielce – Śląsk Wrocław 1:5 (1:2). Bramki: 1:0 – Paweł Zieliński (13-samobójcza), 1:1 – Marco Paixao (35), 1:2 – Marco Paixao (39 z karnego), 1:3 – Dudu Paraiba (53), 1:4 – Sebastian Mila (83), 1:5 – Marco Paixao (89). **Żółte kartki:** Pavol Stano, Vanja Markovic (Korona). **Sędziował:** Sebastian Krasny (Kraków). **Widzów:** 6475. **Korona:** Sebastian Kosiorowski - Paweł Golański, Pavol Stano (46. Piotr Malarczyk), Radek Dejmek, Kamil Sylwestrzak - Abzał Biejsiebiekow, Vlastimir Jovanovic, Michał Janota, Jacek Kiełb - Siergiej Chiżniczenko (57. Vanja Markovic), Przemysław Trytko (80. Michał Przybyła). **Śląsk:** Wojciech Pawłowski - Dudu Paraiba, Rafał Grodzicki, Adam Kokoszka, Paweł Zieliński - Lukas Droppa, Sebastian Mila, Przemysław Kaźmierczak, Flavio Paixao (87. Mateusz Machaj), Robert Pich (72. Sebino Plaku) - Marco Paixao.

Piast Gliwice – Podbeskidzie Bielsko-Biała 2:2 (2:0). Bramki: 1:0 – Wojciech Kędziora (8), 2:0 – Ruben Jurado (15), 2:1 – Błażej Telichowski (51), 2:2 Tomasz Górkiewicz (90). **Żółte kartki:** Mateusz Matras (Piast); Bartłomiej Konieczny, Adam Deja, Sebastian Bartlewski, Mateusz Kupczak (Podbeskidzie). **Sędziował:** Tomasz Garbowski (Kluczbork). **Widzów** 5 953. **Piast:** Dariusz Trela - Mateusz Matras (71. Bartosz Szeliga), Csaba Horvath, Hebert , Adrian Klepczyński - Tomasz Podgórski, Carles Martinez Embuena, Łukasz Hanzel, Gerard Badia (77. Matej Izvolt) - Ruben Jurado, Wojciech Kędziora (49. Kamil Wilczek). **Podbeskidzie:** Richard Zajac - Tomasz Górkiewicz, Błażej Telichowski, Bartłomiej Konieczny, Przemysław Pietruszka - Marek Sokołowski, Adam Deja (46. Mateusz Kupczak), Maciej Iwański, Sebastian Bartlewski (57. Piotr Malinowski), Damian Chmiel - Krzysztof Chrapek (70. Mateusz Stąporski).

KGHM Zagłębie Lubin – Widzew Łódź 3:3 (1:2). Mecz został przerwany w 90. minucie 3 z powodu niewłaściwego zachowania kibiców.
Bramki: 0:1 – Mariusz Rybicki (37), 0:2 – Mateusz Cetnarski (40), 1:2 – Miłosz Przybecki (44), 2:2 – Adam Banaś 47, 2:3 – Marcin Kaczmarek (56), 3:3 – Miłosz Przybecki (74). **Żółte kartki:** Miłosz Przybecki, Bartosz Rymaniak (Zagłębie); Patryk Wolański (Widzew). **Sędziował:** Sebastian Jarzębak (Bytom). **Widzów:** 3426. **Zagłębie:** Tomasz Ptak - Adrian Błąd, Adam Banaś, Bartosz Rymaniak, Jarosław Jach (46. Dorde Cotra) - Filip Jagiełło (46. Michal Papadopulos), Jarosław Kubicki, Łukasz Piątek, Aleksander Kwiek (80. Konrad Andrzejczak), Miłosz Przybecki - Krzysztof Piątek. **Widzew Łódź:** Patryk Wolański - Patryk Stępiński, Krystian Nowak, Rafał Augustyniak, Marek Wasiluk - Mariusz Rybicki, Bartłomiej Kasprzak (79. Piotr Mroziński), Princewill Okachi (84. Povilas Leimonas), Mateusz Cetnarski, Marcin Kaczmarek - Eduards Visnakovs.

9. Śląsk Wrocław	37	34	49-41
10. Podbeskidzie	37	30	39-45
11. Jagiellonia	**37**	**29**	**59-58**
12. Piast Gliwice	37	28	43-56
13. Korona Kielce	37	26	47-56
14. Cracovia	37	25	43-56
15. Widzew Łódź	36	19	33-59
16. Zagłębie Lubin	36	16	32-48

Reklama



OKNA DRUTEX.
WYBÓR MISTRZÓW.

DRUTEX, europejski lider w produkcji okien i drzwi, to wybór mistrzów światowej piłki nożnej. Jakub Błaszczykowski, Philipp Lahm i Andrea Pirlo polecają okna DRUTEX.
Rywale na boisku zgadzają się co do jednego: 20-letnia tradycja DRUTEX, wysoka jakość produktów, precyzja i szybkość działania firmy są godne polecenia.
Najlepsi zawsze grają w jednej, zwycięskiej drużynie. Dlatego DRUTEX to wybór mistrzów.

DRUTEX®
NAJLEPSZE OKNA

www.drutex.eu

Messstreifen zur Überprüfung der Druckqualität v. 286/4 2.0 quality&more Polskapresse