

DZIŚ ÓSMA MAPA Z KOLEKCJI PUSZCZE PODLASIA

szczegóły na str. 7

KSIĄŻNICA PODLASKA
Czytelnia Prasy
Białystok

Białystok/Ełk/Łomża/Suwałki
GAZETA WSPÓŁCZESNA
wspolczesna.pl
ISSN 0137-9488/NR INDEKSU 350133
107(18048)

5.06.2014 czwartek
2,50 CENA GAZETY (W TYM 8% VAT)
cena gazety w prenumeracie pocztowej 1,35 zł

Suwałki. Makabryczne odkrycie w piwnicy jednego z bloków w centrum miasta. Tylko jedno zamknięte zwierzę przeżyło. Z innych pozostały ogryzione kości

Zwyrodnialcy zamurowali koty

Helena Wysocka
hwysocka@wspolczesna.pl

Jeden kot był zamurowany w kanale, a inne, padłe, leżały w piwnicy bloku mieszkalnego w Suwałkach. – Niektóre były ogryzione, przypuszczalnie przez wygłodniałe, zamknięte w pomieszczeniu kocury – mówi Katarzyna Walijewska z fundacji „Zwierzęta niczyje".

Budynek jest zarządzany przez Suwalską Spółdzielnię Mieszkaniową. Stanisław Sieczkowski, kierownik administracji twierdzi, że nie ma pojęcia, jak mogło dojść do takiej sytuacji. Od dwóch dni ustala to suwalska policja.

Padłe zwierzęta i sterta kości

Działaczki fundacji, która zajmuje się opieką nad bezpańskimi zwierzętami, dokonały makabrycznego odkrycia w bloku przy ulicy 1 Maja, w centrum miasta.

– Przez kilka dni słyszałam, dochodzący jakby spod ziemi, rozpaczliwy płacz – opowiada Barbara Z. – Postanowiłam to sprawdzić.

Kobieta weszła do piwnicy bloku i zamarła. W jednym z pomieszczeń znajdowała się sterta kości i kilka padłych zwierząt. Natomiast w ścianie był świeżo zamurowany otwór. Gdy wykuła część ułożonej tam cegły, przerażony i potwornie wychudzony kot wydostał się z kanału na zewnątrz.

– Strach było patrzeć, jak wygląda – mówi. – Niewykluczone, że ktoś zamurował go celowo, by pozbyć się problemu.

Mieszkańcy bloku od lat narzekają bowiem na bezpańskie koty, które panoszą się w piwnicach. Twierdzą, że dwa lub trzy tygodnie temu po raz kolejny zgłosili problem spółdzielni mieszkaniowej. Zarządca zadeklarował, że zrobi z tym porządek. Jak?

– W piwnicach rozkładają trutkę na szczury, którą zjadają koty i padają – twierdzą działaczki fundacji.

Kto murował? Nie wiadomo.

Sieczkowski zapewnia, że nie ma pojęcia kto, kiedy i jakie prace wykonywał w piwnicy bloku. Jednocześnie odpiera zarzut, że zarządca nie dba o wolno żyjące koty.

– Na terenie osiedla rozstawialiśmy kilkanaście domków, by zwierzęta mogły tam się osiedlić – twierdzi.

Przyznaje jednocześnie, że problem kotów w mieście nie jest rozwiązany. Bezpańskie zwierzęta – zgodnie z przepisami – są odławiane, sterylizowane lub kastrowane, a następnie wypuszczane na wolność.

– Wracają do piwnic – nie ukrywa Sieczkowski.



OFOT.: WOJCIECH WOJTKIELEWICZ

25 lat wolności. W Białymstoku – tort, w Warszawie – prezydent USA

Kraj/świat // STR. 7

Wybraliśmy najlepszego radnego powiatowego

PLEBISCYT. Zakończył się kolejny etap naszego plebiscytu „Mała Ojczyzna – Duża Sprawa". Tym razem głosowaliśmy na radnych powiatowych z regionu. Dziś przedstawiamy zwycięzcę. // STR. 4

Dziś Kramik

6144
ogłoszenia drobne

Reklama 11214W02a


Jutro Magazyn



CAŁY ŚWIAT Z PODRĘCZNYM BAGAŻEM. Przez trzy miesiące zwiedzili sześć kontynentów. – Zamiast robić remont, spełniliśmy marzenie – mówią Paula i Maciej Sawiccy z Białegostoku // JUTRO

Szpital twierdzi, że nie doszło do profanacji zwłok. Śledczy sprawdzą

BIAŁYSTOK. Po naszej publikacji dyrekcja szpitala wojewódzkiego przyznała, że ciało zmarłej 21-letniej kobiety przez dwa dni nie zostało przewiezione do prosektorium. Odpowiedzialna za to pracownica została surowo ukarana. Szpital jednak nie wyjaśnił, gdzie w tym czasie były zwłoki. // STR. 2

Redaktor wydania: Dariusz Klimaszewski

9 770137 948049 23

5.06.2014

Imieniny Walerii, Bonifacego. **Dzisiaj 156. dzień roku.** Do sylwestra pozostało 209 dni.
Wschód Słońca o godzinie 4.05, zachód o 20.47.
Wschód Księżyca o godzinie 10.44, zachód o 00.02. **Dzień będzie trwać** 16 godzin i 42 minuty.

Pogoda na dziś: MAX 21° MIN 10°
Pogoda na jutro: MAX 20° MIN 9°
Pogoda na Mazurach: MAX 22° MIN 12°

OPINIE INTERNAUTÓW

21-letnia Martyna zmarła w niedzielę, o godz. 3.50, na oddziale udarowym w szpitalu wojewódzkim w Białymstoku. Dopiero we wtorek rano rozkładające się ciało młodej kobiety trafiło do prosektorium. Co działo się ze zwłokami przez dwa dni? Oto komentarze internautów.

● **DDD**: Jak to co się działo? Najszybciej powycinali narządy...

● **ROSOCHATY**: Dziewczyna 21 lat po zatrzymaniu krążenia z wylewem krwi do mózgu. Dziwne...

● **ANNA:** Ludzie chorują w różnym wieku. Życzę ci zdrowia, obyś nigdy nie widział śmierci swojego nastoletniego dziecka.

● **ZETA**: Pracuję w szpitalu i to jest nieprawdopodobne. Dzwonimy po zgonie do prosektorium i po dwóch godzinach przyjeżdżają. Niemożliwe jest, żeby ciało leżało na oddziale i gniło, bo tam pracują pielęgniarki i nikt by tego nie tolerował. Jedyne co mi się nasuwa na myśl to to, że pielęgniarki po zgonie najprawdopodobniej zostawiły ciało w jakimś pomieszczeniu do rana, bo może się o godzinie 3 w nocy toalety pośmiertnej nie chciało robić (co dla mnie jest też nieprawdopodobne) i zapomniały. Nie przekazały informacji zmianowym i ciało tak zostało, aż ktoś je odkrył w jakimś pomieszczeniu po paru dniach. Przerażające! No ale czegóż się spodziewać od najgorszego szpitala w mieście.

Ford galaxy wyprzedzał ciężarówki. Kierowca stracił panowanie nad pojazdem, który dachował i wylądował w rowie. 33-letni kierowca zginął na miejscu. Do tragicznego wypadku doszło w poniedziałek w miejscowości Malinówka (pow. suwalski).

● **NESCE**: Doskonały przykład, że to nie drzewa przy drodze zabijają tylko nadmierna prędkość i brak wyobraźni. Niech ci co piszą, „że gdyby nie drzewo to kierowca pojechałby w pole i nic by się nie stało" przeanalizują to jeszcze raz.

● **SAFETY**: To nie prędkość zabija lecz głupota i brak wyobraźni. **(ika)**

Rzecznik nie zgadza się z prokuratorem

Suwałki

To nie koniec sprawy 17-latka, który odebrał sobie życie w Miejskim Centrum Interwencji Kryzysowej. Rzecznik Praw Dziecka zaskarżył bowiem decyzję prokuratury.

Pod koniec maja umorzyła ona postępowanie dotyczące styczniowej tragedii. Sebastian odebrał sobie życie, bo nie chciał trafić do pogotowia opiekuńczo-wychowawczego. Taką decyzję podjął sąd.

Według prokuratury, nikt umyślnie do tej śmierci się nie przyczynił. Rodzina, której członkiem był Sebastian, miała wystarczającą opiekę psychologiczną. Jednocześnie nie istnieją szczegółowe przepisy, jak odbywać się ma przekazywanie dziecka do placówki opiekuńczej. Nie określono choćby tego, czy powinno się to odbywać w obecności matki.

Marek Michalak, Rzecznik Praw Dziecka, już w kwietniowym raporcie dotyczącym suwalskiej tragedii mocno skrytykował urzędników zajmujących się Sebastianem i jego rodziną. Zarzucił im bezduszność i to, że jednak nie roztoczyli odpowiedniej opieki psychologicznej. Uznał również, iż przekazując chłopca pod nieobecność matki kierowniczka centrum naruszyła przepisy. Jako karygodny określił także brak reakcji w chwili, gdy chłopak zamknął się w jednym z pomieszczeń. Teraz te swoje zastrzeżenia podtrzymał.

Zażalenie rozpatrywać będzie suwalski sąd. Może decyzję prokuratorską zatwierdzić, albo też zwrócić sprawę do ponownego rozpatrzenia. **(tom)**

Rodzina w bólu. Szpital twierdzi, że nie doszło do profanacji zwłok. Śledczy sprawdzają

Białystok

Dyrekcja szpitala wojewódzkiego przyznała, że ciało zmarłej 21-latki przez dwa dni nie zostało przewiezione do prosektorium. Ukarała pracownicę. Ale jednocześnie nie wyjaśniła, gdzie w tym czasie były zwłoki.

Urszula Ludwiczak
uludwiczak@wspolczesna.pl

„Przeprowadzone wewnętrzne postępowanie wyjaśniające wykazało, że w placówce nie doszło do profanacji zwłok osoby zmarłej w szpitalu" – oświadczenie takiej treści pojawiło się wczoraj na stronie internetowej Wojewódzkiego Szpitala Zespolonego w Białymstoku.

W środę opisaliśmy skandaliczne zdarzenie w tej placówce. Przypomnijmy: w niedzielę nad ranem w szpitalu zmarła 21-letnia Martyna. Rodzinę poinformowano, że zwłoki przekazano do prosektorium. Gdy we wtorek rano po ciało zjawili się pracownicy zakładu pogrzebowego, okazało się jednak, że zwłoki dopiero wtedy tu dotarły. Były w stanie rozkładu. Co działo się z ciałem Martyny przez dwa dni, nie wiadomo. Rodzina zmarłej zawiadomiła prokuraturę, która sprawdza, czy w szpitalu nie doszło do profanacji zwłok.



FOT. ANDRZEJ ZGIET

Adam Dryl, ojciec zmarłej Martyny (z prawej) i jej chrzestny, Jarosław Skurat nie mogą uwierzyć w to, co się stało w szpitalu. Wczoraj odbył się pogrzeb 21-latki.

Jak informuje Urszula Łapińska, dyrektorka szpitala, do profanacji nie doszło. Została natomiast „złamana procedura powiadamiania zakładu pogrzebowego w zakresie przekazywania zwłok do Zakładu Patomorfologii, co spowodowało dwudniową zwłokę w przekazaniu ciała ze szpitala do prosektorium. W stosunku do pracownika szpitala, który naruszył powyższą procedurę zastosowano karę dyscyplinarną, wynikającą z przepisów kodeksu pracy".

Jak udało nam się ustalić, odpowiedzialną osobą za tę sytuację jest długoletnia pracownica szpitala. Kara, jaką poniosła jest dotkliwa, ale nie jest to zwolnienie z pracy.

Dyrekcja szpitala rodzinie zmarłej, jak również osobom bliskim, złożyła wyrazy ubolewania i przeprosiła za zaistniałą sytuację.

Postępowanie wyjaśniające w tej sprawie prowadzi też urząd marszałkowski.

Do Warszawy: nie pociągiem a autobusem

Białystok

15 czerwca z rozkładu jazdy znikną kolejne trzy pociągi TLK z Białegostoku do stolicy. Zamiast nich będą jeździć zastępcze autobusy.

Oznacza to, że między godziną 9 a 15 z Białegostoku do Warszawy nie wyjedzie żaden pociąg.

PKP Intercity, które uruchamiają TLK, tłumaczą swoją decyzję pracami remontowymi na linii kolejowej Zielonka – Kuźnica Białostocka. Ale przedstawiciele spółki podkreślają, że w rzeczywistości liczba połączeń między Warszawą a stolicą województwa zwiększy się. Obecnie na trasie Warszawa – Białystok kursuje 8 par pociągów. Za 2 tygodnie, kiedy wejdzie w życie korekta rozkładu jazdy, pozostanie pięć par pociągów, a cztery połączenia będą na części trasy obsługiwane przez autobusową komunikację zastępczą. Chodzi o pociągi TLK Niemen Białystok – Warszawa – Bydgoszcz, TLK Zamenhof Białystok – Warszawa – Katowice i TLK Konopnicka Białystok – Warszawa. Autobus pojedzie również zamiast zawieszonego w marcu pociągu TLK Janusz Korczak Białystok – Warszawa – Kraków Główny (po godzinie 7). Czas przejazdu autobusów to około 3 godzin.

– Autobusy będą kursowały pomiędzy stacją Białystok a Warszawa Centralna, bez stacji pośrednich – mówi Beata Czemerajda ze spółki PKP Intercity. – Taka forma podróży potrwa do grudnia.

PKP IC pracuje nad specjalną ofertą biletową. **(ika)**

Handel a może kultura? Zadecydują łomżanie

Łomża

Jaką rolę powinna pełnić Hala Targowa na Starym Rynku? Mieszkańcy wypełniają ankiety.

– Dane zebrane za pośrednictwem ankiety pomogą w opracowaniu rekomendacji do projektu jej zagospodarowania – tłumaczy Anna Sobocińska, rzecznik prasowy prezydenta Łomży. – Wypracowane sugestie mogą w znaczny sposób wpłynąć na przyszły wygląd i funkcję tego miejsca.

Ankieta będzie dostępna do środy, 18 czerwca w Punkcie Obsługi Mieszkańców Urzędu Miejskiego w Łomży oraz na platformie konsultacyjnej www.konsultujesz.lomza.eu.

Ankietowani muszą odpowiedzieć na pięć pytań dotyczących Hali Targowej oraz na kolejne pięć do celów statystycznych. Głosują tylko pełnoletni.

Pomysły na zagospodarowanie obiektu są bardzo różne: Miejski Dom Kultury – Dom Środowisk Twórczych, Inkubator Starówki, Centrum Naukowe Jakuba Wagi, kinoteatr oraz Staromiejska Hala Targowa, koncepcja zaproponowana przez ratusz. **kpb**

● **CZEKAMY NA LISTY:** 15–419 Białystok, ul.św.Mikołaja 1 ● **POCZTA ELEKTRONICZNA:** redakcja@wspolczesna.pl ● **PRENUMERATA :** tel. 85 74 89 500 ● **FACEBOOK.COM/GAZETA.WSPOLCZESNA**

GAZETA WSPÓŁCZESNA
REDAKCJA GAZETA WSPÓŁCZESNA
ul. św. Mikołaja 1, 15-419 Białystok, tel. 85 74 87 400, fax 85 74 87 401
redakcja@wspolczesna.pl

Redaktor naczelny: Konrad Kruszewski, konrad.kruszewski@mediaregionalne.pl tel. 85 74 87 400

WYDAWCY: Jarosław Jabłoński, jaroslaw.jablonski@mediaregionalne.pl, tel. 85 74 87 479; Dariusz Klimaszewski, dariusz.klimaszewski@mediaregionalne.pl, tel. 85 74 87 474; Sebastian Michałowski, sebastian.michalowski@mediaregionalne.pltel. 85 74 87 474
DZIAŁY: Miejski Ewa Wyrwas, ewa.wyrwas@mediaregionalne.pl, tel. 85 74 87 460 **Magazyn** Dorota Naumczyk,dorota.naumczyk@mediaregionalne.pl, tel. 85 74 87 458 **Sport** Mariusz Klimaszewski, mariusz.klimaszewski@mediaregionalne.pl, tel. 85 74 87 460

Dział dodatków redakcyjnych Wojciech Jarmołowicz, wojciech.jarmolowicz@mediaregionalne.pl, tel. 85 74 89 614
Online: www.wspolczesna.pl Jarosław Sołomacha, jaroslaw.solomacha@mediaregionalne.pl, tel. 85 74 89 563
ODDZIAŁY: Suwałki ul. Kościuszki 78A lok.4, 16-400 Suwałki, redakcja tel. 87 566 30 00, 87 566 75 70; ogłoszenia tel./fax 87 566 57 26; **Łomża** ul. Długa 6, 16-400 Łomża, redakcja tel. 86 216 89 99, 86 215 10 25, ogłoszenia tel./fax 86 216 56 97; **Ełk** ul. Mickiewicza 9B, lok. 5, 19-300 Ełk, redakcja tel.87 621 59 16, ogłoszenia tel. 87 610 85 05

WYDAWCA Media Regionalne Sp. z o.o. Oddział w Białymstoku ul. św. Mikołaja 1, 15-419 Białystok
Dyrektor Zarządzający Oddziału Krzysztof Paliński, krzysztof.palinski@mediaregionalne.pl, tel. 85 74 89 610
Marketing tel. 85 74 89 575 **Dział handlowy** ogłoszenia tel. 85 74 89 602/603; KRAMIK tel. 85 74 87 448; reklama tel. 85 74 87 444, fax. 85 74 87 440
Dział dystrybucji prenumerata 85 74 89 500. Prenumeratę przyjmują oddziały RUCH SA, urzędy pocztowe i listonosze.
Druk Drukarnia w Ignatkach, 16-001 Kleosin, Ignatki 40/2

media regionalne

WYDAWCA Media Regionalne Sp. z o.o., ul. Domaniewska 45, 02-672 Warszawa
Prezes zarządu Dariusz Świąder
Projekt graficzny Tomasz Bocheński
Grafika Piotr Butlewski

Nakład Kontrolowany ZKDP
Polskie Badania Czytelnictwa



FOT. WOJCIECH WOJTKIELEWICZ

Aleksandrowi Sośnie (z prawej) uroczyście podziękowano za pracę

Wiceprezydent Sosna pożegnał urząd miejski

Białystok

Razem z miejskimi urzędnikami prezydent miasta Tadeusz Truskolaski oficjalnie pożegnał wczoraj swojego zastępcę. Aleksandra Sosnę.

Było to osiem lat ciężkiej, wytężonej pracy. Chcę za tę współpracę podziękować. Zostawiłeś ślad w tym mieście. Myślę, że będzie to zapamiętane – mówił prezydent Truskolaski.

Aleksander Sosna zamienia fotel wiceprezydenta na sejmową ławę. Przejmie mandat po wybranej do europarlamentu prof. Barbarze Kudryckiej z PO.

– Idę w nieznane, ale nie opuszczam Białegostoku. Chcę tu mieszkać, być zauważalnym – zapowiedział nowy poseł.

Kto go zastąpi na urzędzie? – Podzieliłem już obowiązki po wiceprezydencie Sośnie pomiędzy siebie i pozostałych zastępców. Na razie nie myślałem o nowym zastępcy, na pewno nie pojawi się w tym miesiącu. A do wyborów samorządowych zostało już mało czasu – stwierdził Truskolaski. **(mg)**

Kto poda lek za milion?

Białystok. Mężczyzna, zmagający się z niezwykle rzadką i ciężką chorobą, walczy już od półtora roku o to, aby w 300-tysięcznym mieście podano mu niezwykle drogi specyfik

Urszula Ludwiczak
uludwiczak@wspolczesna.pl

– Wszystkie kraje unijne refundują swoim chorym lek, mają też politykę leczenia. Tylko Polska jest niechlubnym wyjątkiem – mówi Alina Smolik, żona chorującego na chorobę Fabry'ego mężczyzny. – Do tego, gdy udało się nam otrzymać lek w darowiźnie, nikt nie chce podać go mężowi.

Grzegorz Smolik jest jednym z ok. 50 pacjentów z chorobą Fabry'ego w Polsce. Jej leczenie jest bardzo drogie. Mężczyźnie kilka lat temu udało się jednak zakwalifikować do badania klinicznego, w ramach którego miał podawany przez dwa lata lek. Jeździł w tym celu do Anina.

– Po zakończonym programie sponsor zaproponował mężowi podanie leku charytatywnie w formie darowizny – opowiada pani Alina. – Preparat jest zdeponowany w magazynie. To 24 fiolki leku, warte ok. miliona złotych. Preparat miał być podawany co 2 tygodnie, dożylnie, w warunkach szpitalnych.

Pan Grzegorz od 2012 r. jest jednak dializowany trzy razy w tygodniu. To powoduje, że dojazdy na podanie leku do Anina nie wchodziły w grę.

– Lekarze badacze z Warszawy oraz firma farmaceutyczna zgodzili się na przeniesienie możliwości podania leku do Białegostoku – opowiada kobieta. – Niestety, formalności związane z przeniesieniem trwają już 1,5 roku. Najpierw był problem z uzyskaniem pozytywnej opinii konsultanta wojewódzkiego ds. nefrologii, a gdy ją podpisał, to teraz mamy problem ze szpitalem, ponieważ ten lek można podać tylko w warunkach szpitalnych dożylnie.

Lek miał być pierwotnie podawany w Stacji Dializ, do której jeździ pan Grzegorz, mieszczącej się w szpitalu MSW w Białymstoku. Ale stacja należy do firmy zewnętrznej, w szpitalu tylko wynajmuje pomieszczenia. Dlatego lekarz prowadzący pana Grzegorza nie uzyskał zgody na podanie leku w placówce.

– Szpital nie może przyjąć darowizny od firmy prywatnej dla osoby, która nie jest naszym pacjentem, ani na rzecz jednostki zewnętrznej, jaką jest stacja dializ – argumentuje Marek Chojnowski, dyrektor szpitala MSW. – Ale chcemy pomóc pacjentowi. Można by podać u nas lek temu panu po spełnieniu kilku warunków. Musiałby m.in. zdecydować się na leczenie u nas, a nasi lekarze po zbadaniu pacjenta, zdecydować się na prowadzenie tego leczenia. Jednak ze względu na charakter schorzenia, uważam, że pan Grzegorz powinien być leczony w ośrodku klinicznym. Dlatego umówiłem pacjentowi konsultację w Klinice Kardiologii USK.

– Nasi lekarze podjęli się konsultacji u tego pacjenta, po przeanalizowaniu dokumentacji i badaniach, zdecydujemy, czy można u nas podać mu ten lek – mówi Katarzyna Malinowska-Olczyk, rzecznik USK w Białymstoku.

CHOROBA FABRY'EGO

TO ZABURZENIE DZIEDZICZNE, WYWOŁANE NIEPRAWIDŁOWĄ BUDOWĄ GENU W ORGANIZMIE CZŁOWIEKA. To powoduje, że w organizmie nie ma lub też występuje w niewystarczających ilościach bardzo ważny enzym znany jako a-galaktozydaza (a-GAL). Najwcześniejszy i najczęściej występujący objaw choroby Fabry'ego to ból. Może być stały lub w postaci tzw. „Przełomów Fabry'ego", czyli odczuwanych jako ataki bardzo silnego, rozdzierającego, łamiącego, palącego bólu, początkowo odczuwanego w obrębie dłoni i stóp, a następnie promieniującego do innych części ciała. Przełomy takie są bardzo wyczerpujące i mogą trwać od kilku minut do kilku dni. Poza tym u chorego występują: upośledzone pocenie, wysypka skórna, złogi w rogówce, dolegliwości żołądkowo-jelitowe, uszkodzenie głównych narządów i układów, powikłania nerkowe, sercowe, jest też ryzyko przedwczesnego udaru.

Obrońcy: Uniewinnić Andrzeja K. Prokuratorzy: Żądamy dożywocia

Białystok

Przed rokiem Andrzej K. usłyszał wyrok 25 lat więzienia, ale Sąd Apelacyjny w Białymstoku uchylił to rozstrzygnięcie. Wczoraj sąd okręgowy zakończył ponowne postępowanie i wysłuchał stron.

Zdaniem śledczych, 10 lat temu 41-latek zamordował swoją teściową dodając chlorek rtęci do jej jedzenia lub tabletek. Usiłował też zabić teścia, siostrę żony, jej męża oraz dzieci. W ich domach miał rozlewać rtęć, wzniecać pożary, a także podłożyć pod łóżko teścia własnoręcznie skonstruowaną bombę.

Prokuratura wnosi o karę dożywocia z możliwością warunkowego zwolnienia Andrzeja K. dopiero po 40 latach. Podobnej kary chce rodzina. Oskarżony i obrońcy domagają się uniewinnienia. Adwokaci argumentują, że 41-latek nie miał żadnego motywu do dokonania zbrodni, a posiadanie trujących substancji nie jest dowodem, że ich użył. – W postępowaniu zapomniano o zasadzie domniemania niewinności. Nie przyjęto żadnej innej wersji, niż ta, że wszystkiego dokonał Andrzej K. – argumentował obrońca Jan Oksentowicz.

Wyrok w poniedziałek. **(AK)**

24 GODZINY

NAGRODY/OLECKO

Najlepsze firmy

Wśród laureatów tegorocznych Nagród Gospodarczych Prezydenta RP znalazła się firma Delphia Yachts Kot. Jest to rodzinne przedsiębiorstwo założone przez braci Piotra i Wojciecha Kotów z Olecka. Nagrodę przyznano im w kategorii Obecność na Rynku Globalnym. Spółka jest największą stocznią w Polsce produkującą jachty żaglowe. Eksport stanowi ponad 70 proc. całkowitej sprzedaży, z czego 98 proc. trafia do Europy Zachodniej. **(kow)**



FOT. DELPHIAYACHTS.EU

POLICJA/WASILKÓW

Narkotyki z Hiszpanii

Ponad 4 kilogramy marihuany znaleziono w domu mieszkańca Wasilkowa. 26-letni Sebastian G. przyznał się do nabycia narkotyków. Usłyszał już zarzut. Najbliższe 3 miesiące spędzi w areszcie. Policjanci uzyskali informację, że z Hiszpanii zostaną przesłane znaczne ilości narkotyków. Ustalili adresata przesyłki. Po przyjeździe busa i wyładowaniu towaru weszli do domu w Wasilkowie. Zastali Sebastiana G. i... trzy pakunki z zawartością suszu. **(ika)**

Promocja

GAZETA WSPÓŁCZESNA poleca



Wybraliście najlepszego radnego

Plebiscyt. Zakończyliśmy głosowanie w kategorii radnych powiatowych. Kto cieszy się największym uznaniem naszych Czytelników?

Izabela Krzewska
ikrzewska@wspolczesna.pl

Jan Łuksza z gm. Michałowo. To on zwyciężył w naszym plebiscycie „Mała Ojczyzna – Duża Sprawa". Radny powiatu białostockiego, nie tylko pokonał pozostałych 23 swoich kolegów z rady (ponad 35 proc. głosów). Ogólnie otrzymał najwięcej SMS-ów Czytelników w całym konkursie (255 głosów). W ostatniej chwili zdeklasował dotychczasowego lidera: Pawła Kondrackiego – także radnego powiatu białostockiego.

Laureat naszego plebiscytu jest dyrektorem Gminnego Zespołu Szkół w Michałowie. Wcześniej był członkiem rady w tej gminie.



FOT. ARHCIWUM

Jan Łuksza, zwycięzca konkursu w kategorii radny powiatowy

– Chciałem podziękować wszystkim, którzy oddali na mnie swoje głosy – mówił szczęśliwy, choć zaskoczony wynikami Jan Łuksza. – Zawsze staram się pomagać ludziom i dbać o ich interesy. Głównie to motywowało mnie do kandydowania w wyborach samorządowych.

Startował z listy PO. Zamierza ubiegać się o kolejną kadencję. – Założone działania, które realizowałem i chciałbym dalej realizować, to między innymi tworzenie nowych miejsc pracy, wspieranie lokalnych przedsiębiorców i rolników, dbanie o bezpieczeństwo, ochronę środowiska i dziedzictwo kulturowe gm. Gródek, Supraśl i Michałowo oraz zwiększenie tempa modernizacji dróg powiatowych – mówi.

A jak przedstawiają się wyniki plebiscytu w pozostałych powiatach? W augustowskim najwięcej głosów otrzymała Elżbieta Pszczoła (100 proc. głosów), bielskim: Anatol Wasiluk (77,5 proc.), ełckim: Tomasz Stanisław Bartnik (100 proc.), grajewskim: Dariusz Latarowski (70 proc.), hajnowskim: Bożena Ptaszyńska (19,6 proc.), kolneńskim: Grzegorz Chiliński (100 proc.), monieckim: Marian Jabłoński (ok. 91 proc.). W powiecie sejneńskim równorzędnie: Mariusz Skupski i Jan Łuba (po 50 proc.), W siemiatyckim wygrał Franciszek Żero (47 proc.), a sokólskim Stanisław Kozłowski (100 proc.). W powiecie suwalskim po 25 proc. głosów otrzymali Mirosława Wierzchowska, Szymon Putra, Witold Kowalewski oraz Andrzej Chlebus. Natomiast w powiecie wysokomazowieckim zwyciężył Stanisław Waldemar Kikolski (53 proc.), a zambrowskim: Edward Lipiński (83 proc.).

Reklama

6790614W01a



Edukacja poprzez film. Efekty za tydzień.

Białystok

Filmowe Podlasie Edukuje! to projekt, w ramach którego młodzi fimowcy pod okiem profesjonalistów uczyli się realizacji filmu animowanego i dokumentalnego.

Podsumowanie projektu odbędzie się 12 czerwca o godz. 17 w kinie Forum (ul. Legionowa 5). Wstęp na pokaz jest bezpłatny. Organizatorami są Białostocki Ośrodek Kultury – DKF „GAG" oraz II Społeczne Liceum Ogólnokształcące w Białymstoku.

– Zaprezentujemy filmy zrealizowane podczas kursów: Animacja Now i Short DOC – mówi Maciej Rant z BOK.

Od października 2013 do maja 2014 ośmioro młodych ludzi z woj. podlaskiego, pod okiem Kasi Kijek i Przemka Adamskiego poznawało techniki animacji poklatkowej. Podczas pokazu zobaczymy autorskie filmy animowane, m.in.: animacja solą: „Dziewczynka z zapałkami" Izy Magnuszewskiej; technika wycinanki: „Fabryka Marzeń" Aleksandry Sanejko, „Kapitan" Szymona Ruczyńskiego, wideoklip „Dont kill memories" Tomka Muśko oraz reklama „Ortodent" Łukasza Stefańskiego; animacja kredą: „Wstawać" Anety Makowskiej; a w końcu wspólne przedsięwzięcie – film „Szkoła".

Z kolei warsztaty Short DOC prowadzili Rafał Samusik i Bartek Tryzna. Ćwiczyli uczestników w tworzeniu dokumentów. Radek Dąbrowski powie „Gdzie się podziały tamte prywatki"; Emil Dworakowski pokaże ludzi z ośrodka pomagającego w walce z nałogami. Kamil Łącki zatańczy z bohaterkami „Roztańczonej Akademii 50+", a w produkcji Moniki Justyny Roman zobaczymy zderzenie marzeń młodej humanistki z rzeczywistością poszukiwania pracy.

(UK)



FOT. MATERIAŁY ORGANIZATORA

Uczestnicy pracowali samodzielnie, ale też wspólnie (na zdjęciu efekt takiego właśnie działania, kadr z filmu „Szkoła")

KRÓTKO

● **JUCHNOWIEC KOŚCIELNY** – Dziś o godzinie 20 w sali widowiskowej Ośrodka Kultury w Juchnowcu Kościelnym będzie można obejrzeć spektakl „Tylko nie Zenuś" w wykonaniu grupy teatralnej „Trylobit". Wstęp wolny. Autorem i reżyserem przedstawienia jest Teresa Radziewicz, która pojawia się również na scenie. Akcja toczy się na Olimpie, gdzie greccy bogowie i boginie nie narzekają na nudę.

(JUL)

● **KARAKULE** – W niedzielę na placu przy Gminnej Pracowni Edukacji Kulturalnej w Karakulach o godz. 14 rozpocznie się festyn rodzinny. Wcześniej o godz. 10 odbędzie się Rajd Rowerowy organizowany przez Stowarzyszenie Odnowy Wsi Karakule i Okolic.

(JUL)

● **MICHAŁOWO** – Dni miasta rozpoczną się w piątek, a zakończą w niedzielę. W tym roku mają one szczególny charakter. Michałowo świętuje jubileusz 5-lecia uzyskania praw miejskich. Weekend będzie wypełniony licznymi atrakcji. Nie zabraknie też jubileuszowego tortu dla mieszkańców. Odbędzie się rekreacyjny piknik rodzinny, podczas którego zaprezentują się jednostki działające na terenie gminy Michałowo: straż graniczna, straż pożarna, szkoły oraz instytucje i przedsiębiorcy. Będą też konkursy z nagrodami, gry i zabawy rekreacyjne, kurs flamenco, zumby, zabawki na wodzie i wesołe miasteczko.
Zaplanowano także Turniej Piłki Siatkowej Plażowej. W sobotę o godz. 20 będzie wspólne pieczenie kiełbasek na ognisku (wiata). A o godz. 21 wystąpi zespół IRA. Dwie godziny później rozpocznie się zabawa. Do tańca zagra zespół disco polo Next.

(JUL)

KRÓTKO

● **ŁAPY** – Ośrodek Kultury Fizycznej zaprasza do udziału w letnich ligach piłki nożnej. Zgłoszenia do rozgrywek są przyjmowane w biurze OKF do 20 czerwca lub wysyłać na adres: okf1@wp.pl **(JUL)**

● **BIAŁYSTOK** – Moja Firma to temat bezpłatnego szkolenia w Wojewódzkim Urzędzie Pracy w Białymstoku, dla osób chcących założyć działalność gospodarczą. Termin szkolenia: 12-13 czerwca. Więcej informacji pod telefonem 85 74 97 241, 85 74 97 244. **(IKA)**

● **BIELSK PODLASKI** – Powiatowy Urząd Pracy w Bielsku Podlaskim pozyskał pieniądze z rezerwy Ministra Pracy i Polityki Społecznej na realizację programu wspierania tworzenia i przystępowania do spółdzielni socjalnych. Łączna kwota to 150 tys. zł. Kontakt dla zainteresowanych: pokój 101, tel. 85 83 32 723. **(IKA)**

Mamy udogodnienia dla turystów

Tykocin

Gdzie znajduje się dany zabytek, a także niezbędne adresy miejsc noclegowych – między innymi takie informacje znajdzie turysta na planach Tykocina.

Tykocin to miasteczko o bogatej historii. Nie brakuje tutaj interesujących i wartych zobaczenia zabytków. Dlatego w miejscowości rozwija się turystyka. Zwłaszcza latem przyjeżdża sporo wycieczek. Jednak nie wszyscy wynajmują przewodników, by zwiedzić Tykocin.

– Przyjeżdża do nas mnóstwo osób. Niektóre zatrzymują się na rynku, ale nie wiedzą, jak spędzić wolny czas. Często nie mają żadnych pomysłów na wypoczynek u nas. Chcemy im ułatwić poruszanie się po miasteczku – przyznaje Adam Rudawski, który oprowadza wycieczki po Tykocinie.

Dlatego z myślą o takich przyjezdnych powstał projekt pod nazwą „Spotkajmy się w Tykocinie". Ma on poprawić infrastrukturę turystyczną w Tykocinie.

Niedawno przy centrum kultury, urzędzie miejskim, a także w pobliżu synagogi pojawiły się tablice informacyjne. Znajduje się na nich szczegółowy plan miasta z legendą.

– Można tu znaleźć potrzebne rzeczy o atrakcjach turystycznych, zabytkach, a także niezbędne adresy kwater agroturystycznych czy też zajazdów – wylicza Adam Rudawski.

Zwiedzanie Tykocina mają także ułatwić drogowskazy. W miasteczku ustawiono 34 tablice informacyjne.

– Dzięki nim turyści mogą się dowiedzieć, jak daleko jest do danego obiektu. Na pewno nie zabłądzą – wyjaśnia Adam Rudawski.

„Spotkajmy się w Tykocinie" to pierwszy taki projekt. Kosztował ponad 8 tysięcy złotych. I był finansowany przez Unię Europejską.

– Zależy nam na przyciągnięciu do naszej miejscowości jeszcze więcej turystów. A im jest ich więcej, tym większy zarobek – podkreśla Agnieszka Kopczewska z urzędu w Tykocinie.

Przypomina, że przy urzędzie działa Centrum Informacji Turystycznej. Przyjezdni mogą tu zdobyć cenne dla nich informacje. Wydano też przewodnik po Tykocinie i folder turystyczny w nakładzie 6 tysięcy egzemplarzy. **(JUL)**

Zgłoś się na festiwal im. Bułata Okudżawy

Hajnówka

– W tym roku przypada 90. rocznica urodzin Bułata Okudżawy, ten szczególny jubileusz chcieliśmy uczcić w sposób nietuzinkowy. W końcu na twórczości tego barda wychowały się miliony Polaków – mówi Anatol Borowik ze Stowarzyszenia Społeczno-Kulturalnego „Granie bez granic", które organizuje festiwal, a także popularyzator twórczości rosyjskiego barda.

Międzynarodowy Festiwal Piosenki Poetyckiej ma być wydarzeniem, które będzie łączyć pokolenia. Koncert galowy festiwalu odbędzie się 13 lipca a amfiteatrze w Hajnówce. Będzie na nim obecna Olga Okudżawa – wdowa po rosyjskim bardzie. W kolejnych dniach odbędzie się szereg wydarzeń towarzyszących.

Wcześniej jednak zaplanowano konkurs dla fanów piosenki poetyckiej. Przesłuchania rozpoczną się w najbliższą sobotę o godz. 11 w Hajnowskim Domu Kultury. Zgłaszać się mogą soliści, duety i zespoły wokalne. Uczestnicy muszą zaprezentować dwa utwory z gatunku piosenki poetyckiej (poezji śpiewanej), w tym jeden obowiązkowo z repertuaru Bułata Okudżawy.

Trzeba się spieszyć – zgłoszenia przyjmowane są tylko do piątku (pełen regulamin dostępny jest na stronie www.hajnowka.pl) . **(AK)**

Ziema odsłoniła ślady kościoła

Suraż. Archeolodzy z PAN natrafili na niezniszczoną posadzkę

Julita Januszkiewicz
julita.januszkiewicz@mediaregionalne.pl



FOT. DARIUSZ KRASNODĘBSKI

Ciekawym jest odkycie kościelnej, prawie nienaruszonej posadzki

– Znaleźliśmy pozostałości dwóch świątyń istniejących tu od XV do połowy XVI wieku – cieszy się Dariusz Krasnodębski z Polskiej Akademii Naukowej.

Archeolodzy przez ponad miesiąc w Uroczysku Piszczewo koło Suraża szukali śladów kościoła z XV wieku. O tym, że mógł się on tu znajdować, opowiadały legendy. Efekty badań są interesujące.

– Największą sensacją jest odkrycie posadzki kościelnej ułożonej z regularnych glinianych płytek. Natrafiliśmy na nią pod ceglanym rumowiskiem pozostałym ze starszego z kościołów – opowiada Dariusz Krasnodębski.

Posadzka była przykryta gruzem i przysypana ziemią. Do naszych czasów dotrwała prawie nienaruszona.

Jedynych zniszczeń, jak uważa archeolog, mogli tu dokonać tzw. poszukiwacze skarbów.

– Odkrycie zbudowanego z cegły palcówki murowanego kościoła, stanowi niewątpliwie dla Podlasia jedną z większych sensacji archeologicznych ostatnich lat – przekonuje Dariusz Krasnodębski.

I dodaje, że jeśli się uda potwierdzić się wysuwane przez historyków hipotezy, to być może będzie to najstarsza zachowana świątynia, której fundatorem mógł być nie kto inny, tylko Wielki Książę Litewski Witold. Suraż był wówczas częścią Litwy.

Na tym jednak nie koniec. Bo kilkadziesiąt metrów od odkrytego gruzowiska i glinianej podłogi natrafiono na pozostałości drugiego kościoła.

– Najprawdopodobniej został zbudowany z drewna, ale później – ocenia Dariusz Krasnodębski.

Nietypowym okazało się też znalezienie pustej ceglanej krypty.

– Obok niej spoczywał najprawdopodobniej kobiecy szkielet – relacjonuje archeolog.

Badania w Uroczysku Piszczewo koło Suraża odbyły się dzięki grantowi przyznanemu przez ministerstwo nauki.

Promocja

6377014w01a

kurier Poranny

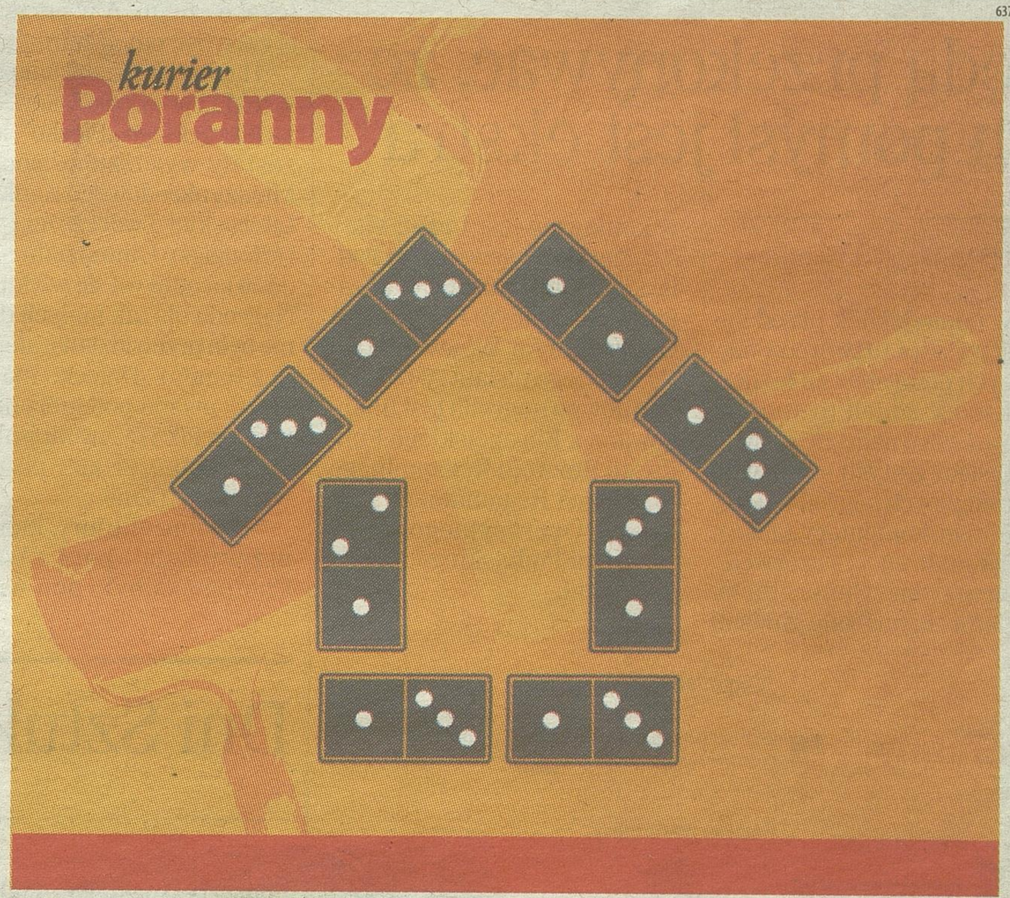

Porannego Targi Budowlane

7-8 czerwca 2014
Plac przed Teatrem Dramatycznym

Budownictwo od A do Z.
Zobacz jak się teraz buduje.

Przyjdź koniecznie.

Organizator: kurier Poranny
Sponsorzy: SOKÓŁKA OKNA I DRZWI, castorama
Patroni medialni: teraz białystok, regiodomy.pl, bstok.pl

KRÓTKO

SPOŁECZEŃSTWO

Zielone Świątki w muzeum wsi

Podczas festynu zaprezentowane zostaną dwa tradycyjne podlaskie obrzędy zielonoświątkowe – „Chodzenie z królewną" oraz „Wodzenie kusta". Na scenie wystąpią m.in. zespoły Vladimirska i Transkapela, pojawią się także Karolina Cicha z Bartem Pałygą. Odbędzie się też kiermasz ludowego rękodzieła oraz degustacja i sprzedaż potraw regionalnych. Po raz pierwszy będzie możliwość zobaczenia pokazu tradycyjnego kowalstwa i wytopu rudy żelaza. Ponadto czeka też wiele innych atrakcji. Impreza plenerowa potrwa od godz. 11 do 17 w Białostockim Muzeum Wsi w Osowiczach.
(UK)

DROGI

Zmiany na ul. Kleeberga

Od piątku od godz. 6 rano zmienia się organizacja ruchu. Ruch pojazdów będzie odbywać się dwukierunkowo ul. gen. Kleeberga przy zawężeniu każdego kierunku jazdy do jednego pasa. Kierowcy będą poruszali się nowo wybudowaną prawą jezdnią (po stronie osiedla TBS). Zostanie otwarty dla ruchu dojazd do ul. Kleeberga przez ul. Kołłątaja. Warto jednak pamiętać, że z ul. Kołłątaja będzie możliwy tylko skręt w prawo w kierunku ul. Produkcyjnej. Dodatkowo zamknięty zostanie wjazd w ul. Przędzalnianą z ul. Kleeberga. Dojazd do Centrum Handlowego przy ul. Przędzalnianej będzie zapewniony przez Szosę Ełcką.
(MG)

Książkowa pasja dzieci

Społeczeństwo. Trzynastka przedszkolaków została wyróżniona podczas konkursu literackiego w Słupsku. Pod okiem nauczycieli maluchy stworzyły tomik „Dziecko ma prawo...".

Urszula Krutul
ukrutul@wspolczesna.pl



FOT. WOJCIECH WOJTKIELEWICZ

Dzieci bardzo lubią tworzyć książeczki. Mają ich na koncie już kilka. I wciąż wymyślają nowe.

– Podczas zajęć literackich układamy historie – mówi 6,5-letnia Hania z Przedszkolnego Kółka Literackiego „Piórko" działającego w Przedszkolu Samorządowym Nr 58 Integracyjnym im. Jana Wilkowskiego w Białymstoku. – Czasem wspólnie, a czasem samemu. Fajnie jest układać teksty. Dzięki temu uczę się literek i później, w szkole będzie mi łatwiej.

Hania dodaje, że w przyszłości chciałaby być pisarką. Ale nie tylko. Marzy jej się również aktorstwo, śpiewanie piosenek i taniec.

– A ja piszę o samochodach, bo je lubię – dodaje 6-letni Krystian. – Ostatnio stworzyłem tekst o czołgu. A w przyszłości chcę być piłkarzem.

Hania i Krystian znaleźli się wśród 13 przedszkolaków z kółka literackiego „Piórko", które zostały wyróżnione podczas Międzynarodowego Konkursu Literackiej Twórczości Dzieci i Młodzieży Gimnazjalnej, jaki od 30 lat odbywa się w Słupsku. Nagroda dla tak małych dzieci nie była przewidziana, ale teksty z tomiku „Dziecko ma prawo...", pisane pod kierunkiem nauczycielki Iwony Mojsak, były tak dobre, że jury postanowiło je wyróżnić.

– Znamienite jury, któremu przewodziła pani Wanda Chotomska było pod wrażeniem zarówno umiejętności dzieci, jak i pracy ich opiekunów – mówi białostocka poetka Joanna Myślińska, która na konkurs została zaproszona jako gość specjalny. – Kilkanaście lat temu to właśnie w Słupsku stawiałam moje pierwsze literackie kroki, tam też zdobywałam pierwsze wyróżnienia i nagrody. Teraz z dumą i radością obserwuję rozwój literackich talentów i nie ukrywam, że jako białostoczanka z niecierpliwością czekam na dalsze sukcesy utalentowanych maluchów.

A dzieci? Ciągle wymyślają nowe książeczki i – co najważniejsze – dobrze się bawią tworząc nowe teksty i układając rymowanki.

– Do założenia kółka, które prowadzę razem z koleżankami z pracy, zainspirowała mnie moja córka, Joanna Myślińska – mówi Iwona Mojsak, nauczycielka z przedszkola nr 58. – Wszystko, co u niej zdawało egzamin podczas jej literackiej edukacji, wprowadzałam później moim maluchom. One bardzo lubią tworzyć książeczki i cieszą się, gdy mogą to robić. A wyróżnienie, które zdobyliśmy w Słupsku, jeszcze bardziej pcha je do działania.

Wyróżnienie jest tym większe, że tegoroczna edycja była międzynarodowa. Do konkursu wpłynęło ponad 6 tysięcy zestawów wierszy i opowiadań ze szkół polonijnych m.in. z Niemiec, USA, Litwy oraz oczywiście z Polski.

Będą przekonywać, że ich pomysł jest ekstra

Konkurs Mój Pomysł, Mój Biznes

Już w poniedziałek przed kapitułą wystąpi 10 twórców najlepszych pomysłów na biznes. Większość z nich to studenci. Powalczą o nagrodę główną – 50 tysięcy złotych – oraz wiele atrakcyjnych nagród rzeczowych, m.in. komputery, tablety. Finał konkursu – 12 czerwca.

Partnerem Generalnym, Fundatorem nagrody głównej w konkursie jest Urząd Marszałkowski Województwa Podlaskiego – Instytucja Zarządzająca Regionalnym Programem Operacyjnym Województwa Podlaskiego na lata 2007-2013.

Główna nagroda jest finansowana z Europejskiego Funduszu Rozwoju Regionalnego w ramach Regionalnego Programu Operacyjnego Województwa Podlaskiego na lata 2007-2013.
(WOJ)

Organizatorzy:
Kurier Poranny
Wydział Zarządzania Politechniki Białostockiej
Podlaska Fundacja Rozwoju Regionalnego
Partner generalny:
Program Regionalny
Podlaskie
Unia Europejska
Partnerzy:
AC
PROMOTECH
Białystok
Studenckie Forum Business Centre Club
samorząd studentów
WSAP
Patron honorowy:
Kuratorium Oświaty w Białymstoku
Patron:
Politechnika Białostocka
rektor
Patroni medialni:
teraz białystok
Gazeta Współczesna
Poranny.pl
Współczesna
Radio Afera
platon TV
Strefa Biznesu
Polskie Radio Białystok
TVP Białystok
e-Biuletyn

Dni Sztuki Współczesnej z muzyką i teatrem

Kultura

Koncerty i spektakle. A także seria performance'ów. To wszystko do soboty w Białymstoku.

Tegoroczne Dni Sztuki Współczesnej zbliżają się do wielkiego finału. Jednak przed nami jeszcze sporo ciekawych wydarzeń.

Dziś będzie tanecznie, muzycznie i nostalgicznie. O godz. 18 (Hala Wydziału Architektury Politechniki Białostockiej, ul. Sosnowskiego 11) zobaczyć będzie można spektakl „Fling" w wykonaniu Maria Kong Dancers Company (Izrael). Po przedstawieniu odbędzie się spotkanie z twórcami, prowadzone przez Julię Hoczyk. Również dziś, o godz. 20.30 (Fama, ul. Legionowa 5) odbędzie się koncert zespołu Świetliki.

Jutro od godz. 17 oglądać będzie można artystów performerów z Polski i Ukrainy w ramach wspólnej akcji z Galerią Arsenał ph. „Performance Arsenał" (Galeria Arsenał elektrownia, ul. Elektryczna 13, wejście od ul. Świętojańskiej). W sobotę, o godz. 17.30 i 18.30 w domu przy ul. Pionierskiej 2 będzie można zobaczyć film „Making of Solaris" i wysłuchać słuchowiska „SOLARIS tape". O godz. 19 na Węglowej 8 w pawilonie nr 30 zobaczymy spektakl „Staruorz – jeszcze nowsza nadzieja". A na koniec imprezy zagrają The Dumplings, BOKKA i DJ Koola (Audiosfera). Wszystko to w Famie od godz. 20.30. Mamy dla Was zaproszenia. Piszcie maila dziś w godz. 11-11.05 na ukrutul@wspolczesna.pl. W treści podajcie swoje dane, nr tel. i uzasadnienie dlaczego (i na jakie wydarzenie) chcecie zaproszenie.
(UK)



FOT. AUTOR ZDJĘCIA

BOKKA wystąpi w Famie już w sobotę. Naprawdę warto zobaczyć i posłuchać ich na żywo. Koncert to też doskonałe show.

Wielkie świętowanie w 25. rocznicę odzyskania wolności przez Polaków



FOT. PAP/TOMASZ GZELL

– 25 lat temu zerwaliśmy żelazną kurtynę propagandy i zakłamania, po to, by móc żyć w prawdzie – mówił wczoraj Bronisław Komorowski, na zdjęciu z pierwszą damą Anną Komorowską

Warszawa

– 4 czerwca 1989 roku zwyciężyły siły wolności, siły starego porządku zostały pokonane – stwierdził prezydent Bronisław Komorowski 25 lat po częściowo wolnych wyborach, które zapoczątkowały upadek komunizmu w Europie.

Prezydent zabrał głos na Placu Zamkowym w Warszawie, gdzie odbyły się główne uroczystości 25. rocznicy wyborów z 4 czerwca 1989 r.

– Zwycięstwo wywalczono pomimo nierównych szans, korzystniejszych warunków i gwarancji dla rządzącej partii komunistycznej. O losie Polski zadecydował cały naród, wygrał kartą wyborczą, bez użycia przemocy i przelewu choćby jednej kropli krwi – podkreślił prezydent. – Nasz sukces uruchomił lawinę wydarzeń – stał się pierwszym klockiem domina, który poruszył następne. Reżimy padały jeden po drugim, aż do rozpadu sowieckiego imperium zła. Pragnienie wolności jest zaraźliwe, dlatego tak boją się go wszyscy tyrani.

Komorowski zauważył, że „triumfalny pochód" wolności zaczął się w Polsce, a potem wywalczyli ją Węgrzy, Niemcy z NRD, Czesi, Słowacy.

– W Berlinie runął mur, który dzieląc niemieckie państwo dzielił też naród niemiecki i całą Europę. Uruchomiona fala wolności szła dalej, ogarniając Rumunię, Bułgarię, rejon Bałkanów, przekroczyła granice Związku Sowieckiego, przynosząc wolność Litwie, Łotwie, Estonii i wielu innym narodom upadającego imperium – powiedział.

Na Placu Zamkowym przemówił też prezydent USA Barack Obama. Chwalił przemiany, które dokonały się w Polsce i przyznał, że wybory w 1989 r. były początkiem końca komunizmu w całej Europie.

– Wiem, że przez całe wasze dzieje, Polacy byli porzucani przez przyjaciół w godzinie próby – powiedział i zapewnił, że przybył do Warszawy w imieniu USA i NATO, by potwierdzić ciągłe zaangażowanie w bezpieczeństwo Polski.

– Mamy święty obowiązek bronienia waszej integralności terytorialnej, co zrobimy. Stoimy ramię w ramię, teraz i zawsze, za wolność waszą i naszą. Polska nigdy już nie będzie samotna!

Obama podkreślił, że rosyjska agresja na Ukrainę przypomniała, „że wolne narody nie mogą być obojętne w walce o Europę wolną i pokojową".

– Dni imperiów i sfer wpływów dobiegły końca. Większe narody nie mogą zastraszać mniejszych, czy też narzucać swojej woli – powiedział

Na uroczystości 25-lecia Wolności przybyli do Polski m.in. szefowie państw – łącznie reprezentowanych było blisko 50 krajów. Na Placu Zamkowym byli m.in. premier Donald Tusk, ministrowie, marszałkowie Sejmu i Senatu Ewa Kopacz i Bogdan Borusewicz, b. prezydenci Lech Wałęsa i Aleksander Kwaśniewski. Przybyli też też liderzy partii, m.in. szef SLD Leszek Miller i prezes PSL Janusz Piechociński. Nie było prezesa PiS Jarosława Kaczyńskiego. Partia wyjaśniła, że był na badaniach w szpitalu. **(PAP)**

Kolejna mapa już w poniedziałek. Z pewnością warto ją mieć

Kolekcja map

Mapa, prezentująca Nadleśnictwo Waliły (Puszcza Knyszyńska), już trafiła do Państwa. Natomiast w poniedziałek, w ramach kolekcji „Puszcze Podlasia", otrzymają Państwo kolejną mapę – przybliży ona Nadleśnictwa Dojlidy i Knyszyn (Puszcza Knyszyńska).

Kolekcja została przygotowana przez Regionalną Dyrekcję Lasów Państwowych w Białymstoku we współpracy z poszczególnymi nadleśnictwami. Mapy przedstawiają puszcze województwa podlaskiego: Augustowską, Białowieską i Knyszyńską.

W poniedziałek, 9 czerwca w Państwa ręce trafi mapa ukazująca Puszczę Knyszyńską, a szczególnie Nadleśnictwa Dojlidy i Knyszyn.

Nadleśnictwo Knyszyn znajduje się pomiędzy Biebrzańskim Parkiem Narodowym, Narwiańskim Parkiem Narodowym, Parkiem Krajobrazowym Doliny Narwi i w znacznej części pokrywa się z Parkiem Krajobrazowym Puszczy Knyszyńskiej.

Jest tam wiele ciekawych miejsc, na które warto zwrócić uwagę. Wśród nich znajduje się m.in. ścieżka przyrodnicza „Krzemianka". Szlak wiedzie przez tereny źródliskowe, gdzie bierze swój początek rzeka Krzemianka. Kładka prowadzi m.in. przez rezerwat przyrody „Krzemianka", a także przez skansen pszczelarski, gdzie

Z serią naszych map „Puszcze Podlasia" na pewno nie zgubicie się w lesie. Warto zebrać je wszystkie.

można obejrzeć odnowione w 2008 r. barcie.

Ciekawie prezentuje się również kopalnia krzemienia – Rybniki. Na ślady prehistorycznej kopalni natrafił Roman Pruski – nieżyjący już leśnik i fotograf. Następnie przez kilka lat trwały prace archeologów i leśników. Ich efektem było zlokalizowanie nie tylko kopalń, ale również całego zagłębia górniczego sprzed 3 tysięcy lat. Naprawdę warto to zobaczyć. **(UK)**

Promocja

GAZETA WSPÓŁCZESNA
WWW.WSPOLCZESNA.PL

PUSZCZE PODLASIA
- KOLEKCJA 20 MAP

OD PONIEDZIAŁKU DO CZWARTKU
TYLKO W GAZECIE WSPÓŁCZESNEJ
KOLEKCJA 20 MAP PUSZCZ: AUGUSTOWSKIEJ,
BIAŁOWIESKIEJ I KNYSZYŃSKIEJ.

następna mapa 9.VI



Na mapach znajdziesz m.in.:

- szlaki turystyczne: wodne, piesze i rowerowe
- tereny rekreacyjne: pola biwakowe, parkingi, noclegi
- opisy najciekawszych miejsc wraz ze zdjęciami

Dokładna skala – 1:50 000, wygodny format.

Kolekcja w cenie gazety!

Kolekcja przygotowana przez Regionalną Dyrekcję Lasów Państwowych w Białymstoku we współpracy z nadleśnictwami.

24 GODZINY

ROCZNICA/CHINY

Ponad 100 tys. ludzi pamiętało o masakrze

Co najmniej 100 tys. ludzi zgromadziło się wczoraj wieczorem w Hongkongu, aby upamiętnić 25. rocznicę masakry na pekińskim placu Tiananmen, do której doszło w nocy z 3 na 4 czerwca 1989 r. W Pekinie do rocznicowych obchodów nie dopuściły władze, ale Hongkong, jako okręg specjalny, cieszy się większą swobodą. Organizatorzy szacują liczbę uczestników zgromadzenia na ponad 180 tys. ludzi, policja – na 100 tys. **(PAP)**

SPOTKANIE/WARSZAWA

Prezydent z elektem

Prezydent USA Barack Obama spotkał się z prezydentem elektem Ukrainy Petrem Poroszenką. Obama podkreślił, że Ukraińcy dokonali mądrego wyboru, powierzając Poroszence kierowanie krajem. Politycy omawiali plan przywrócenia pokoju i wzrostu gospodarczego na Ukrainie, a także zmniejszenia uzależnienia Ukrainy od Rosji w dziedzinie energii. Poroszenko podziękował Obamie za już udzielone „ogromne wsparcie". **(PAP)**

PROKURATURA/WARSZAWA

Dotacja była na kulturę

Prokuratura umorzyła śledztwo ws. przyznania przez ministra kultury Bogdana Zdrojewskiego 6 mln zł dotacji na budowę muzeum Jana Pawła II i Prymasa Wyszyńskiego przy Świątyni Opatrzności Bożej. Dotacja przeznaczona była bowiem nie na budowę kościoła, ale na „przedsięwzięcie ze sfery kultury polegające na adaptacji nieruchomości na cele działalności kulturalnej i edukacyjnej, w formie muzeum ukazującego wkład Kościoła w dzieje Polski". **(PAP)**

Tomasz Kubaszewski
tkubaszewski@wspolczesna.pl

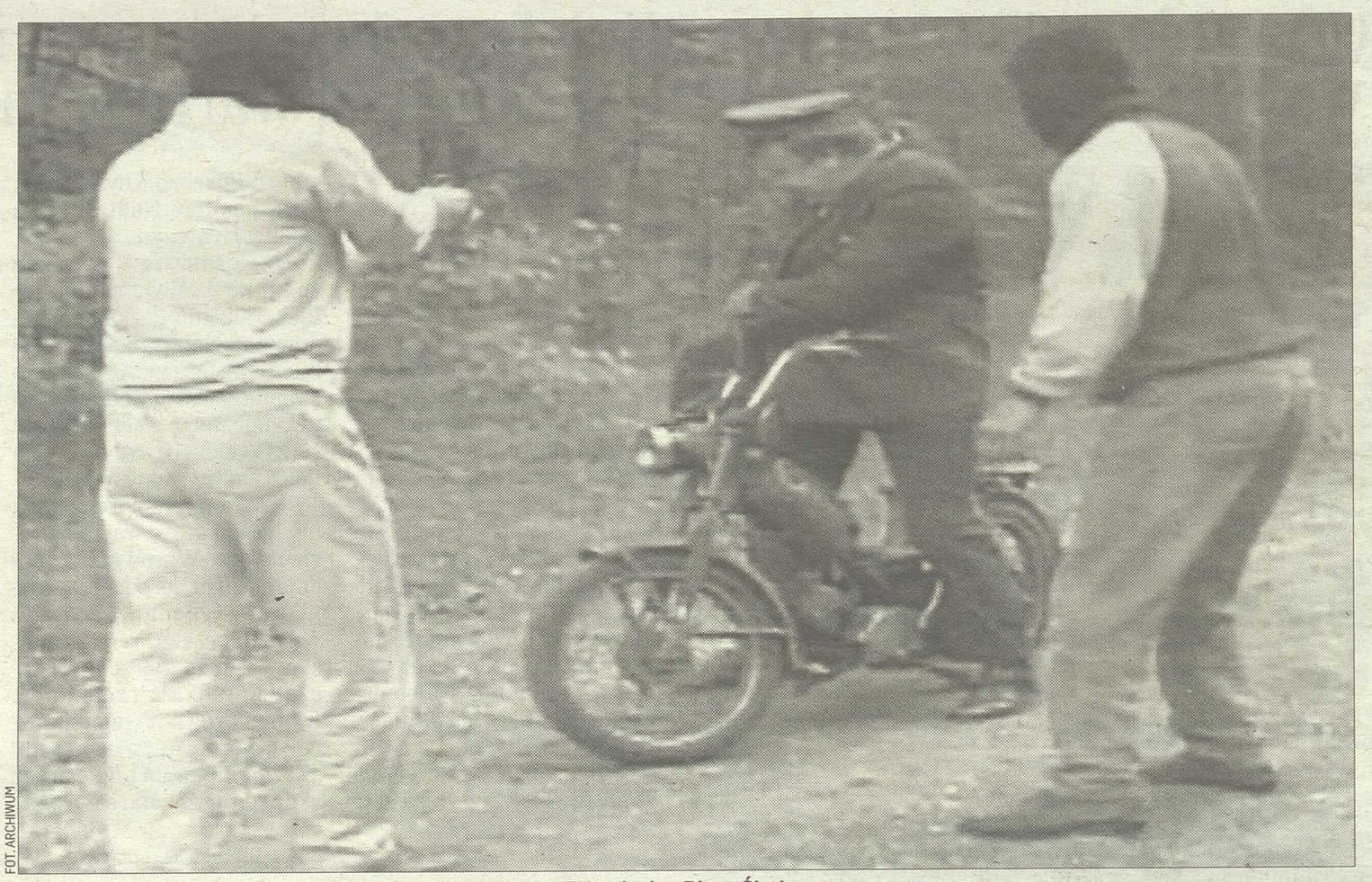

FOT. ARCHIWUM

Taką inscenizację przygotowano na potrzeby programu Telewizyjne Biuro Śledcze.

Napadli na listonosza i zamordowali go z zimną krwią

Białostocczyzna. W lesie pod Juchnowcem Kościelnym znajduje się symboliczna mogiła. Upamiętnia Jerzego Zajkowskiego, który zginął w tym miejscu 25 czerwca 1996 roku. Mimo pewnych tropów, sprawców nigdy nie udało się zatrzymać.

Miał 39 lat. Był doświadczonym listonoszem. Dobra opinia u przełożonych, lubiany przez współpracowników oraz mieszkańców terenu, który obsługiwał. – Zawsze dotrze na czas, porozmawia, pożartuje – opowiadali ludzie.

W tamtym okresie listonosze nie mieli jednak łatwej pracy. Połowa lat dziewięćdziesiątych to czasy, gdy konta osobiste zaczęły się dopiero pojawiać. Listonosze dostarczali więc nie tylko emerytury czy renty, ale też pieniądze pochodzące z innych przekazów. W swoich torbach wozili często bardzo pokaźne kwoty.

Wszelkiej maści bandyci szybko to zauważyli. Napady na listonoszy zaczęły się mnożyć. Zwykle jednak kończyło się na wyrwaniu torby. Czasami dochodziło do tego pobicie. Zabójstwa na szczęście się praktycznie nie zdarzały.

Jerzy Zajkowski nie był bezbronny. Miał przy sobie pistolet-straszak. Nikomu tym krzywdy nie można było zrobić, ale postraszyć jak najbardziej. Od huku uciekały na przykład psy, które często listonosza atakowały.

Przerobili pistolet gazowy

25 czerwca 1996 roku zaczął się jak każdy normalny dzień. Listonosz przyjechał do pracy swoim motorowerem. W budynku poczty w Juchnowcu pobrał przesyłki. Pieniędzy było sporo – grubo ponad 10 tys. zł. Składały się na to przede wszystkim renty.

Od godz. 9 J. Zajkowski jeździł od wsi do wsi. Trochę pieniędzy zdążył już zainteresowanym mieszkańcom wypłacić. W końcu przejeżdżał przez las w miejscowości Lewickie–Kolonia. Z tego lasu nigdy już nie wyjechał.

Około godz. 13 dzieci zauważyły leżące między drzewami ciało. Wkrótce na miejscu pojawili się lekarze oraz policjanci. Znaleziony mężczyzna nie żył już jednak od pewnego czasu. Na jakikolwiek ratunek było więc za późno.

Lekarze stwierdzili, że został zastrzelony. Trafiono go aż pięcioma kulami. Pochodziły z tej samej broni – pistoletu gazowego przerobionego na ostry. Ustalono, że w tym czasie listonosz miał przy sobie 12 229 złotych. Pieniądze rzecz jasna zniknęły.

Ludzie ich widzieli!

Policja i prokuratura rozpoczęły intensywne śledztwo. To była bardzo prestiżowa sprawa. Po tym zabójstwie strach padł na wszystkich listonoszy w kraju. Zaczęły się debaty, co zrobić, by do podobnych tragedii nie dochodziło w przyszłości. Niektórzy mówili o obowiązkowym wyposażeniu listonoszy w broń ostrą, inni o tym, żeby pieniądze dla ludzi woziły specjalne konwoje. Ze względu na koszty żaden z tych pomysłów realny nie był. Kwestię bezpieczeństwa listonoszy rozwiązało dopiero upowszechnienie kont osobistych. Choć i dzisiaj emerytury czy renty niektórzy dostają do domu.

Lekarze stwierdzili, że listonosz został zastrzelony. Bandyci trafili go aż pięcioma kulami.

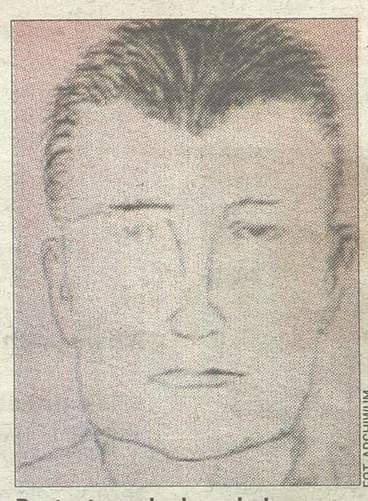

FOT. ARCHIWUM

Portret pamięciowy jednego z napastników sporządzony w 1996 roku.

Ogólnokrajowe dyskusje na temat bezpieczeństwa listonoszy nie przybliżały śledczych do odpowiedzi na pytanie, kto z zimną krwią zamordował w okolicach Juchnowca Jerzego Zajkowskiego.

Nadzieja na to pojawiła się, gdy okazało się, że bandyci pozostawili po sobie trochę śladów. Jeden z nich, to odcisk kół samochodu na żwirowej, bocznej drodze.

Najważniejsze okazały się jednak zeznania okolicznych mieszkańców. Przez kilka dni widzieli oni krążący po terenie samochód, przypuszczalnie poloneza w ciemnym kolorze. W nim znajdowało się najprawdopodobniej trzech mężczyzn. – Z ówczesnych ustaleń wynikało, że te osoby robiły tzw. rozpoznanie terenu – mówi Andrzej Baranowski, rzecznik prasowy Komendy Wojewódzkiej Policji w Białymstoku.

Szukali najbardziej dogodnego miejsca na atak na listonosza' oraz zapoznawali się z jego zwyczajami. Nie wiadomo, jak długo to trwało. Ze sposobu przeprowadzenia napadu i z tego, że do tej pory za zabójstwo nikt nie poniósł odpowiedzialności wynika, iż amatorzy to nie byli.

Jedna z hipotez zakładała, że na swoją ofiarę czekali w lesie, w stojącym na bocznej drodze samochodzie. Kiedy listonosz podjechał motorowerem, zaatakowali. Sprawcy mogli nawet zagrodzić drogę. Wszak motorowery do astronomicznych prędkości się nie rozpędzały. Potem padły strzały. Listonosz zdążył być może wyciągnąć swój straszak, ale na nikim to wrażenia nie zrobiło.

Ze sposobu przeprowadzenia napadu można wnosić, że amatorzy go nie dokonali.

Policji udało się sporządzić portret pamięciowy krępego mężczyzny w wieku 25-30 lat, z charakterystycznymi bliznami po ospie na twarzy.

Ani jednak to, ani nagroda w wysokości 15 tys. zł, ustanowiona przez dyrektora Poczty Polskiej w Białymstoku, ani emisja programu przez Telewizyjne Biuro Śledcze, nie doprowadziły do zatrzymania sprawców. Nie było nawet jakichś szczególnych wskazań.

Jak zwykle na terenach przygranicznych, analizowano wersję o sprawcach spoza Polski, lecz i tu do żadnych ustaleń nie doszło.

Zabójcy listonosza pozostaną więc najprawdopodobniej bezkarni na zawsze.

JUŻ JUTRO

GDZIE JEST STARSZA PANI?
Była prostą, bardzo uczciwą kobietą. Utrzymywała się z niewielkiej renty. Gdzie jest teraz? Żyje kątem u obcych ludzi, czy też została bestialsko zamordowana? Sprawcy wynieśli ciało kobiety w zamrażarce, czy może zamurowali je w ścianie mieszkania? Kilka lat temu prokuratura uznała, że Stanisława Korsak z Augustowa nie żyje, ale miejscowa policja nie daje za wygraną. Od jedenastu lat poszukuje staruszki i , póki co, bez efektu.

Reklama 957914K01E

BEZ BIK
OSZCZĘDNI POŻYCZAJĄ TANIEJ
nawet 300 tys. zł, już od 6% w skali roku
ZADZWOŃ NA OGÓLNOPOLSKĄ INFOLINIĘ:
22 266 86 86
Przykład reprezentatywny (najczęściej wybierany zestaw pożyczek): czas spłaty: 15 lat; kwota pożyczek: 60000 zł; rata: 506,28 zł. Składniki raty: nominalna stopa procentowa 6,00%; opłaty administracyjne 0 zł. Całkowita kwota kredytu: 60000 zł. Opłata: 3540,00 zł; ; prowizja: 0 zł; Rzeczywista Roczna Stopa Oprocentowania: 7,20 %; całkowita kwota do zapłaty: 94679,28 zł;
Reklamodawca: Pomocna Pożyczka Sp. z o. o. z siedzibą w Gdańsku krs nr 0000119317

Reklama

Rogowski
DEVELOPMENT

Mieszkanie dla Młodych

Moje pierwsze mieszkanie...
Kiedyś trzeba się usamodzielnić;)



Dział Sprzedaży:
Białystok, ul. Legionowa 28/202,
tel.: (85) 749 99 09
mieszkania@rogowskidevelopment.pl
www.rogowski.com.pl

Dobry adres
Apartamenty Tysiąclecia

- bliskość centrum
- sieć komunikacji
- tereny rekreacyjne

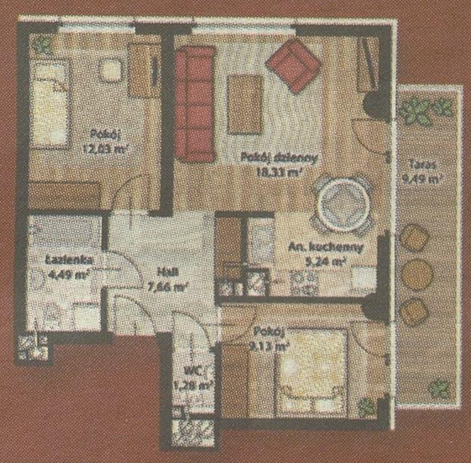

Plan dotyczy mieszkania nr 46
Białystok, Apartamenty Tysiąclecia III



Białystok, Apartamenty Tysiąclecia I



Białystok, Apartamenty Tysiąclecia II



Białystok, Apartamenty Tysiąclecia III

ZAKOŃCZYLIŚMY AKCJĘ „CZYTAM, BO LUBIĘ"

- To już ostatni miesiąc trwania drugiej edycji naszej kampanii „Czytam, więc wiem". Kończymy ją wraz z zakończeniem roku szkolnego.
- Akcję „Czytam, bo lubię" zakończyliśmy 20 maja. Nie przyjmujemy już recenzji książek napisanych przez uczniów z naszego regionu.
- W tym miesiącu w papierowych wydaniach „Gazety Współczesnej" i „Kuriera Porannego" opublikujemy jeszcze kilkanaście tekstów. Natomiast wszystkie recenzje nadesłane w ostatnich miesiącach można znaleźć na stronach kampanii: www.wspolczesna.pl/wiem i www.poranny.pl/wiem. W tych serwisach można znaleźć też wszystkie artykuły, które publikowaliśmy na naszych łamach, a także listę Mecenasów Wiedzy.
- Mecenasów Wiedzy honorujemy także dyplomem z podziękowaniami i listem od organizatorów podsumowującym II edycję kampanii.
- Nasza kampania skierowana jest do szkół podstawowych, gimnazjów, liceów, techników, zawodówek, publicznych szkół policealnych, jak też przedsiębiorców. Każda placówka otrzymuje od nas bezpłatnie pakiet prenumeraty, który składa się z papierowych i elektronicznych wydań dzienników. Specjalnie dla Was przygotowujemy także – ukazujący się co wtorek – tygodnik „Wiem. Nauka Polska Świat", w którym przeczytacie, co ciekawego dzieje się w świecie nauki. **(ak)**

czytam, więc wiem
II edycja kampanii

Zdolni fotograficy w szkolnej bibliotece

Zainteresowania. Dzięki pomysłowi nauczycielek-bibliotekarek młodzież może rozwijać pasje nie tylko związane z czytaniem

Anna Kopeć
anna.kopec@mediaregionalne.pl

W Zespole Szkół Rolniczych Centrum Kształcenia Praktycznego w Białymstoku z powodzeniem działa koło fotograficzne. Nie byłoby w tym nic nadzwyczajnego, gdyby nie fakt, że prowadzą je nauczycielki-bibliotekarki: Agnieszka Gobiec, Agnieszka Haponik i Anna Żylińska. Dzięki ich pracy młodzież nie tylko rozwija swoje pasje, ale także poznaje bibliotekę z nowej, nietypowej strony.

– Od wielu lat wspólnie z młodzieżą zajmowałyśmy się fotografowaniem wydarzeń z życia naszej szkoły. Były to dość luźne i niesformalizowane działania. Widziałyśmy, że zabawa z fotografią daje uczniom wiele satysfakcji. Zawsze starałyśmy się doceniać ich działania – mówi Agnieszka Haponik. – Zauważyłyśmy, że byłoby dobrze, gdyby uczniowie mogli zajmować się fotografią w sposób bardziej profesjonalny.

W szkole pojawił się fotograf z ofertą warsztatów fotograficznych. Szybko zawiązała się grupa młodych pasjonatów tej dziedziny. Szkoła zdobyła dofinansowanie z Urzędu Miejskiego w Białymstoku na projekt „Moje miejsce na ziemi – Polska w obiektywie aparatu".

Rozwijanie wrażliwości i poczucia piękna – to jeden z celów działalności koła

Koło fotograficzne rozpoczęło działalność na początku stycznia 2012 r. Do grupy zapisało się 17 uczniów z techników: architektury krajobrazu, weterynaryjnego, informatycznego oraz turystyki wiejskiej. Wszyscy chcieli rozwijać swój talent.

W pierwszym roku działalności odbyły się dwie edycje warsztatów, które poprowadzili fotograficy Marcin Idźkowski i Piotr Mojsak. Były to teoretyczne zajęcia z zakresu fotografii prasowej, dokumentalnej, architektury krajobrazu i warsztaty fotograficzne z zakresu kompozycji, wykorzystania światła zastanego.

Największą radość daje młodzieży możliwość wyjazdów na plenery fotograficzno-krajoznawcze, połączone z warsztatami artystycznymi. A takich było już kilka.

W maju 2012 r. odbył się pierwszy dwudniowy plener na terenach Pogórza Sudawskiego. Kilka miesięcy później młodzież wyjechała na dwa dni do Kozłówki, Lublina, Nałęczowa, Kazimierza Dolnego oraz Puław. Wiosną ub.r. uczniowie byli na czterodniowym plenerze fotograficznym w Zakopanem, Krakowie i Częstochowie, jesienią – w Toruniu i Ciechocinku, a następnie – w Strękowej Górze. Z tych miejsc uczniowie przywieźli mnóstwo ciekawych ujęć.

– Efektem wspólnych wyjazdów były niezapomniane wrażenia i poplenerowe wystawy, które obecnie zdobią szkolny hol – mówi Agnieszka Haponik.

W tym roku szkolnym koło rozszerzyło swoją działalność o warsztaty z rysunku. Szkoła zdobyła kolejne dofinansowanie z magistratu na projekt „Fotoarchitektura – Polska w obiektywie i na rysunku". Do koła dołączyli nowi uczniowie. Tematyka warsztatów obejmuje fotografię architektury krajobrazu, korekcję błędnego naświetlania w programach graficznych, fotografię w ruchu – dynamikę zdjęcia, fotografię nocną i długie czasy naświetlania, fotografię analogową oraz zajęcia w ciemni.

SUKCESY UCZNIÓW-FOTOGRAFIKÓW

- Uczniowie Zespołu Szkół Rolniczych CKP w Białymstoku, którzy działają w kole fotograficznym, mogą pochwalić się pewnymi sukcesami. Dawid Jarmołowski zajął I miejsce w Miejskim Konkursie Fotograficznym „Białystok oczami młodych", a wyróżnienia otrzymały Martyna Werpachowska i Monika Tywończuk.

- W Wojewódzkim Konkursie Fotograficznym „Pogranicze" Edyta Szestowicka zdobyła wyróżnienie za fotografię „Meczet w Bohonikach z innego punktu widzenia".

- W trakcie ostatniego spotkania świątecznego został rozstrzygnięty konkurs fotograficzny. I miejsce zajął Marcin Domalewski, II – Maciej Klemensowicz, a na III uplasował się Jakub Szóstko .
Ostatnio uczniowie wzięli udział w sesji zdjęciowej w Studium Wokalno-Aktorskim w Białymstoku. Przygotował ją zaprzyjaźniony fotograf Piotr Mojsak.

GAZETA WSPÓŁCZESNA
WWW.WSPOLCZESNA.PL/WIEM

SUPERMOC CZYTANIA

czytam, więc wiem
II edycja kampanii



Rodzinka Nie Z Tej Ziemi za sprawą czytania posiadła wyjątkowe umiejętności...

Dołącz do nas! Zostań Mecenasem Wiedzy!

ORGANIZATORZY: PARTNER MERYTORYCZNY: PATRONI HONOROWI: PATRONI MEDIALNI:
Współczesna, kurier Poranny
pap Polska Agencja Prasowa, TVP Białystok, Radio Białystok

LISTA MECENASÓW WIEDZY

1. A.C. Terminus E.S. Grygatowicz-Szumowska sp.j., Białystok – Zespół Szkół Społecznych nr 3 Białostockiego Towarzystwa Oświatowego w Białymstoku
2. AB Sklep Spożywczo-Przemysłowy Andrzej Budzisz, Poświętne – Zespół Szkół w Poświętnem
3. Abakus Okna SA, Warszawa – Szkoła Podstawowa nr 17 Specjalna w Białymstoku
4. AC SA, Białystok – Zespół Szkół Elektrycznych w Białymstoku
5. Adam Kubiak Usługi , Gródek, Waliły-Stacja – II Liceum Ogólnokształcące w Białymstoku
6. Adam Kubiak Usługi , Gródek, Waliły-Stacja – Zespół Szkół w Gródku
7. Adam Kukliński, Zabłudów – Publiczne Gimnazjum nr 19 Sportowe w Białymstoku
8. Agalux Radosław Roszkowski, Turośń Kościelna – Szkoła Podstawowa w Tołczach
9. Agencja Muzyczna „Union" Radosław Bogdański, Białystok – Szkoła Podstawowa nr 11 z Oddziałami Integracyjnymi w Białymstoku
10. Agencja Muzyczna „Union" Radosław Bogdański, Białystok – Technikum Zawodowe nr 4 w Białymstoku
11. Agencja Muzyczna „Union" Radosław Bogdański, Białystok – V Liceum Ogólnokształcące w Białymstoku
12. Agencja Muzyczna „Union" Radosław Bogdański, Białystok – VII Liceum Ogólnokształcące w Białymstoku
13. Agencja Muzyczna „Union" Radosław Bogdański, Białystok – XVI Liceum Ogólnokształcące w Białymstoku
14. Agencja Reklamy Medialnej Baron Media, Warszawa – Szkoła Podstawowa w Wojnach Krupach
15. Agencja Ubezpieczeniowa Jan Borawski, Białystok – III Liceum Ogólnokształcące w Białymstoku
16. Aleksander Iwaniuk organizator SEVEN FESTIVAL MUSIC & MORE WĘGORZEWO 2014, Węgorzewo – Centrum Kształcenia Ustawicznego w Grajewie
17. Aleksander Iwaniuk organizator SEVEN FESTIVAL MUSIC & MORE WĘGORZEWO 2014, Węgorzewo – Gimnazjum im. Adama Mickiewicza w Stawiskach
18. Aleksander Iwaniuk organizator SEVEN FESTIVAL MUSIC & MORE WĘGORZEWO 2014, Węgorzewo – Gimnazjum im. Jerzego Andrzeja Helwinga
19. Aleksander Iwaniuk organizator SEVEN FESTIVAL MUSIC & MORE WĘGORZEWO 2014, Węgorzewo – Gimnazjum w Kruklankach w ZS w Kruklankach
20. Aleksander Iwaniuk organizator SEVEN FESTIVAL MUSIC & MORE WĘGORZEWO 2014, Węgorzewo – Gimnazjum w Rajgrodzie
21. Aleksander Iwaniuk organizator SEVEN FESTIVAL MUSIC & MORE WĘGORZEWO 2014, Węgorzewo – Gimnazjum w Wydminach w ZSO w Wydminach
22. Aleksander Iwaniuk organizator SEVEN FESTIVAL MUSIC & MORE WĘGORZEWO 2014, Węgorzewo – Gimnazjum w Zespole Placówek Oświatowych w Baniach Mazurskich
23. Aleksander Iwaniuk organizator SEVEN FESTIVAL MUSIC & MORE WĘGORZEWO 2014, Węgorzewo – Gminne Gimnazjum w Budrach z siedzibą w Więckach im. Papieża Jana Pawła II
24. Aleksander Iwaniuk organizator SEVEN FESTIVAL MUSIC & MORE WĘGORZEWO 2014, Węgorzewo – II Liceum Ogólnokształcące w Łomży
25. Aleksander Iwaniuk organizator SEVEN FESTIVAL MUSIC & MORE WĘGORZEWO 2014, Węgorzewo – Liceum Ogólnokształcące im. Gen. Mariusza Zaruskiego w Węgorzewie
26. Aleksander Iwaniuk organizator SEVEN FESTIVAL MUSIC & MORE WĘGORZEWO 2014, Węgorzewo – Liceum Ogólnokształcące im. Jana Pawła II
27. Aleksander Iwaniuk organizator SEVEN FESTIVAL MUSIC & MORE WĘGORZEWO 2014, Węgorzewo – Liceum Plastyczne im. Wojciecha Kossaka w Łomży
28. Aleksander Iwaniuk organizator SEVEN FESTIVAL MUSIC & MORE WĘGORZEWO 2014, Węgorzewo – Szkoła Podstawowa nr 4 im. Marii Konopnickiej w Augustowie
29. Aleksander Iwaniuk organizator SEVEN FESTIVAL MUSIC & MORE WĘGORZEWO 2014, Węgorzewo – Szkoła Podstawowa nr 9 w Łomży
30. Aleksander Iwaniuk organizator SEVEN FESTIVAL MUSIC & MORE WĘGORZEWO 2014, Węgorzewo – Szkoła Podstawowa w Jabłońskich
31. Aleksander Iwaniuk organizator SEVEN FESTIVAL MUSIC & MORE WĘGORZEWO 2014, Węgorzewo – Szkoła Podstawowa w Rutkach
32. Aleksander Iwaniuk organizator SEVEN FESTIVAL MUSIC & MORE WĘGORZEWO 2014, Węgorzewo – Szkoła Podstawowa w Rutkach
33. Aleksander Iwaniuk organizator SEVEN FESTIVAL MUSIC & MORE WĘGORZEWO 2014, Węgorzewo – Zespół Szkolno-Przedszkolny w Zabłudowie
34. Aleksander Iwaniuk organizator SEVEN FESTIVAL MUSIC & MORE WĘGORZEWO 2014, Węgorzewo – Zespół Szkół Gimnazjalnych i Ponadgimnazjalnych w Jedwabnem
35. Aleksander Iwaniuk organizator SEVEN FESTIVAL MUSIC & MORE WĘGORZEWO 2014, Węgorzewo – Zespół Szkół nr 2 w Grajewie
36. Aleksander Iwaniuk organizator SEVEN FESTIVAL MUSIC & MORE WĘGORZEWO 2014, Węgorzewo – Zespół Szkół Ogólnokształcących w Augustowie
37. Aleksander Iwaniuk organizator SEVEN FESTIVAL MUSIC & MORE WĘGORZEWO 2014, Węgorzewo – Zespół Szkół Ponadgimnazjalnych w Kolnie
38. Aleksander Iwaniuk organizator SEVEN FESTIVAL MUSIC & MORE WĘGORZEWO 2014, Węgorzewo – Zespół Szkół Samorządowych w Lipsku
39. Aleksander Iwaniuk organizator SEVEN FESTIVAL MUSIC & MORE WĘGORZEWO 2014, Węgorzewo – Zespół Szkół Samorządowych w Nowogrodzie
40. Aleksander Iwaniuk organizator SEVEN FESTIVAL MUSIC & MORE WĘGORZEWO 2014, Węgorzewo – Zespół Szkół Samorządowych w Zabielu
41. Aleksander Iwaniuk organizator SEVEN FESTIVAL MUSIC & MORE WĘGORZEWO 2014, Węgorzewo – Zespół Szkół Sióstr Salezjanek im. Jana Pawła II w Suwałkach
42. Aleksander Iwaniuk organizator SEVEN FESTIVAL MUSIC & MORE WĘGORZEWO 2014, Węgorzewo – Zespół Szkół w Kalinówce Kościelnej
43. Aleksander Iwaniuk organizator SEVEN FESTIVAL MUSIC & MORE WĘGORZEWO 2014, Węgorzewo – Zespół Szkół w Kołakach Kościelnych
44. Aleksander Iwaniuk organizator SEVEN FESTIVAL MUSIC & MORE WĘGORZEWO 2014, Węgorzewo – Zespół Szkół w Starym Folwarku
45. Aleksander Iwaniuk organizator SEVEN FESTIVAL MUSIC & MORE WĘGORZEWO 2014, Węgorzewo – Zespół Szkół Zawodowych w Węgorzewie im. Gen. Józefa Bema
46. Anis Apteka Anna Białous , Janów – Gimnazjum w Janowie
47. Ars Vet s.c. Renata i Jan Szeretucha Przychodnia Weterynaryjna , Czyżew – Szkoła Podstawowa w Czyżewie
48. ATOM Pracownia RTG Tomasz Dąbrowski, Białystok – Policealne Studium Wokalno-Aktorskie w Białymstoku
49. Auchan Białystok, Białystok – Zasadnicza Szkoła Zawodowa w Białymstoku
50. Auto-Handel Rafał Dźwilewski, Suwałki – Szkoła Podstawowa nr 7 w Suwałkach
51. B. i R. Andrzejewscy, Domy Szeregowe, Andrzejewska Bożenna, Białystok – Szkoła Podstawowa nr 21 w Białymstoku
52. Bajo Barbara Kułakowska, Gródek – Waliły Stacja – Szkoła Podstawowa w Gródku
53. Bank Spółdzielczy w Brańsku, Brańsk – Zespół Szkół w Grodzisku
54. Bank Spółdzielczy w Brańsku, Brańsk – Zespół Szkół w Rudce
55. Bank Spółdzielczy w Sokółce, Sokółka – Szkoła Podstawowa w Boguszach
56. Bank Spółdzielczy w Szumowie, Szumowo – Gimnazjum w Szumowie
57. Bank Spółdzielczy w Zambrowie, Zambrów – Szkoła Podstawowa nr 4 w Zambrowie
58. Belfort sp. z o.o., Piątnica – IV Liceum Ogólnokształcące w Łomży
59. Białostocki Teatr Lalek, Białystok – Szkoła Podstawowa w Ogrodniczkach
60. Białostockie Centrum Analiz Medycznych sp. z o.o. , Białystok – Szkoła Podstawowa nr 47 w Białymstoku
61. BILAX sp. z o.o. , Białystok – Zespół Szkół Ponadgimnazjalnych nr 2 w Białymstoku
62. Biuro Rachunkowe EKSPERT Elżbieta Matukiewicz, Czarna Białostocka – Gimnazjum w Wasilkowie
63. Biuro Rachunkowe EKSPERT Elżbieta Matukiewicz, Czarna Białostocka – VI Liceum Ogólnokształcące w Białymstoku
64. Biuro Rachunkowe Katarzyna Zbucka, Białystok – Zespół Szkół nr 3 w Białymstoku
65. Biuro Tłumaczeń i Obsługi Biznesu „Alna" Witold Jan Boćwiński, Puńsk – Zespół Szkół z Polskim i Litewskim Językiem Nauczania w Puńsku
66. Candor – Adam Maliszewski , Białystok – Szkoła Podstawowa nr 4 w Białymstoku
67. Carmax Sklep Motoryzacyjny Adam Guła , Kleosin – Szkoła Podstawowa w Kleosinie
68. Cemar Cezary Fiedosiuk, Białystok – Publiczne Gimnazjum nr 5 z Oddziałami Integracyjnymi w Białymstoku
69. CEMEX Polska sp. z o.o., Warszawa – Zespół Szkół Budowlano-Geodezyjnych w Białymstoku
70. Centrum Stomatologii Estetycznej PERŁOWY UŚMIECH, Białystok – Publiczne Gimnazjum nr 5 z Oddziałami Integracyjnymi w Białymstoku
71. Cynkomet sp. z o.o., Czarna Białostocka – Liceum Ogólnokształcące w Czarnej Białostockiej
72. DARO-TRANS s.c. Usługi Transportowe Dariusz, Wiesława-Krystyna Karwińscy , Białystok-Zaścianki – Szkoła Podstawowa nr 28 w Białymstoku
73. Doktor Pijawka, Suwałki – Gimnazjum nr 1 w Suwałkach
74. Dom Książki sp. z o.o., Białystok – Liceum Ogólnokształcące w Sokółce
75. Dom Książki sp. z o.o., Białystok – Szkoła Podstawowa w Janowie
76. Dom Książki sp. z o.o., Białystok – Zespół Szkół nr 1 w Grajewie
77. Dom Książki sp. z o.o., Białystok – Zespół Szkół nr 2 w Suwałkach
78. Dom Książki sp. z o.o., Białystok – Zespół Szkół Ogólnokształcących i Zawodowych w Mońkach
79. Dom Książki sp. z o.o., Białystok – Zespół Szkół Technicznych w Suwałkach
80. Dworek Rogowo, Rogowo – Publiczne Gimnazjum nr 5 z Oddziałami Integracyjnymi w Białymstoku
81. Feniks sp. z o.o., Siemiatycze – Zespół Szkół im Unii Mielnickiej w Mielniku
82. FHU POL-KRUSZ Zbigniew Wojno, Szepietowo – Publiczne Gimnazjum w Szepietowie
83. For-Met s.c. Zakład Konstrukcyjno-Technologiczny Oprzyrządowań, Białystok – Szkoła Podstawowa nr 32 w Białymstoku
84. Gabinet Lekarski Lech Chatkowski, Sejny – Zespół Szkół Ogólnokształcących w Sejnach
85. Garden Studio Jolanta Wielgat, Wola Zambrowska – III Liceum Ogólnokształcące w Zambrowie
86. Gosk Grzegorz Usługi Handlowo-Transportowe, Zambrów, Stary Skarżyn – Szkoła Podstawowa w Starym Skarżynie
87. Gospodarstwo Agroturystyczne Rowińska Edyta, Strękowizna – Szkoła Podstawowa w Nowince
88. Gospodarstwo Ogrodnicze Jerzy Wilczewski, Janów, Białousy – Szkoła Podstawowa w Białousach
89. Gospodarstwo Ogrodnicze Marcin Korolczuk, Białystok – Zespół Szkół w Sobolewie
90. Gospodarstwo Rolno-Sadowniczo-Szkółkarskie Teresa i Stanisław Kakareko , Białystok, Fasty – Szkoła Podstawowa w Fastach
91. Grupa Biznes Polska Wnorowski i Wspólnicy sp.j., Wysokie Mazowieckie – Zespół Szkół Sportowych nr 1 w Białymstoku
92. HASS H.A.Z. Wasiluk Spółka Jawna, Białystok – Zespół Szkół Gastronomicznych w Białymstoku
93. HM System Grzegorz Bielemuk, Białystok – Szkoła Podstawowa nr 29 w Białymstoku
94. Hodowla Psów Rasowych-Schronisko Bogdan Lauryn, Suwałki – Szkoła Podstawowa nr 11 z Oddziałami Integracyjnymi
95. Internistyczne Gabinety Lekarskie s.c. Lilianna i Stanisław Kisiel, Augustów – Zespół Szkół w Białobrzegach
96. JAGÓDKA SKLEP SPOŻYWCZO-PRZEMYSŁOWY JADWIGA KUBAJ, Suraż – Zespół Szkół i Placówek Oświatowo – Wychowawczych w Surażu
97. Jan Kochanowicz, Białystok – Liceum Ogólnokształcące w Michałowie
98. JAROS Jarosław Sieńko, Karakule – Zespół Szkolno-Przedszkolny w Ogrodniczkach
99. JOB SAFETY Ośrodek Szkoleniowy Janusz Czajkowski, Białystok – Zespół Szkół nr 6 w Białymstoku
100. Kameleon Marzena Ostrowska, Białystok – Szkoła Podstawowa nr 49 z Oddziałami Integracyjnymi w Białymstoku
101. KAZBUD SMG Kazmierz Sapkowski, Dąbrowa Białostocka, Kamienna Stara – Liceum Ogólnokształcące w Dąbrowie Białostockiej
102. Krymar s.c. Irena Sokół Mariusz Sieniuc, Zaścianki – Zespół Szkół nr 5 w Białymstoku
103. LAN Technika Artur Szostko, Białystok – Szkoła Podstawowa nr 45 z Oddziałami Integracyjnymi w Białymstoku
104. Lecznica Zwierząt Sławomir Piotrowski, Hajnówka – II Liceum Ogólnokształcące z Dodatkową Nauką Języka Białoruskiego
105. Lekarska Specjalistyczna Spółdzielnia Pracy ESKULAP, Białystok – IV Liceum Ogólnokształcące w Białymstoku
106. Łys-Tech Zbigniew Sochoń, Wasilków – Szkoła Podstawowa W Wasilkowie: Szkoła Filialna w Sochoniach
107. Malow sp. z o.o., Suwałki – Zespół Szkół Technicznych w Suwałkach
108. Marcin Suchodoła M&P IT, Hajnówka – Szkoła Podstawowa nr 2 w Hajnówce
109. Marcin Wróbel Psychiatra, Suwałki – Państwowa Szkoła Muzyczna I i II stopnia
110. Metal-Technik s.c., Łomża – Publiczne Gimnazjum w Śniadowie
111. Miazgasan Zakład Instalatorstwa Sanitarnego i C.O. Krzysztof Miazio, Siemiatycze – Szkoła Podstawowa nr 1 im. Księżnej Anny z Sapiehów Jabłonowskiej w Siemiatyczach
112. Mk-Bud Firma Budowlana Handel Mariusz Kosiński, Białystok – Publiczne Gimnazjum nr 16 w Białymstoku
113. Multi Auto sp. z o.o., Białystok – Publiczne Gimnazjum nr 32 Dwujęzyczne w Białymstoku
114. Multi Ice Radosław Charubin, Białystok – Szkoła Podstawowa w Sobolewie
115. Multi Oil sp. z o.o., Białystok – Zespół Szkół Budowlano-Geodezyjnych w Białymstoku
116. N.Z.O.Z. Kardio-Vita sp.j., Białystok – Niepubliczna Szkoła Podstawowa w Załukach
117. Nadleśnictwo Hajnówka, Hajnówka – Zespół Szkół nr 2 z Oddziałami Integracyjnymi w Hajnówce
118. Nasycalnia Podkładów w Czeremsze Sp. z o.o., Czeremcha – Szkoła Podstawowa w Czeremsze
119. Niepubliczny Zakład Opieki Zdrowotnej „PROMED-SCHOL" Danuta Szotko , Białystok – Liceum Ogólnokształcące Integracyjne w Białymstoku
120. NUTRIX E. Makowska i wspólnicy sp.j., Augustów – Zespół Szkół Samorządowych w Augustowie
121. NZOZ „Twoja Stomatologia" Lekarz Dentysta Edyta Rećko, Sokółka – Zespół Szkół Integracyjnych w Sokółce
122. NZOZ Lekarze Rodzinni 3 sp. z o.o., Łomża – Szkoła Podstawowa nr 7 w Łomży
123. NZOZ Przychodna Lekarska Elmed s.c. E.Doda J.Szelengowicz-Zawadzka , Łomża – Szkoła Podstawowa nr 10 w Łomży
124. NZOZ Vita Med Centrum Medyczne Bożena Zawadzka, Białystok – Społeczne Gimnazjum nr 2 STO w Białymstoku
125. Omega Clean Marta Kanclerz, Białystok – Społeczne Gimnazjum nr 1 Powszechnego Towarzystwa Oświatowego „Edukacja Narodowa" w Białymstoku
126. Optyk Gogle Arkadiusz Malewski, Białystok – Szkoła Podstawowa nr 43 w Białymstoku
127. P.H.U. Emar Marek Obrembalski , Sokółka – Szkoła Podstawowa nr 1 w Sokółce
128. P.H.U. Klim Anna Klim, Choroszcz (poczta) – Szkoła Podstawowa w Kruszewie
129. P.U. H. Wigar Spółka Cywilna Agnieszka Romanik Grzegorz Romanik, Suwałki – Specjalny Ośrodek Szkolno-Wychowawczy nr 1 w Suwałkach
130. P.U. Wspólnota Janusz Łukomski i Piotr Kuźmicki sp.j. , Białystok – Zespół Szkół Technicznych w Białymstoku
131. P.U.P.H. Monrol sp. z o.o, Mońki – Zespół Szkół nr 1 w Białymstoku
132. Panasiewicz Wojciech Ośrodek Szkolenia Kierowców, Suwałki – Zespół Szkół nr 4 w Suwałkach
133. PBO BOMAR sp. z o.o., Białystok – VI Liceum Ogólnokształcące w Białymstoku
134. PBU „IL-Bud" Ilona Borawska , Gródek, Bobrowniki – Gminny Zespół Szkół w Michałowie
135. PGK Przedsiębiorstwo Gospodarki Komunalnej sp. z o.o. Zakład Gazu Bezprzewodowego, Białystok – Zespół Szkół Zawodowych w Hajnówce
136. PHU Bialenergo Olga Choińska, Białystok – Niepubliczna Szkoła Podstawowa w Niewodnicy Kościelnej
137. PHU Dareksbud Dariusz Bielecki, Białystok – Szkoła Podstawowa nr 20 w Białymstoku
138. PHU EDKAR Stacja Paliw, Rutka Tartak – Gimnazjum w Rutce-Tartak
139. PHU L.S. Skibicki Leszek, Janów – Szkoła Podstawowa w Janowie
140. PHU Net-Komp, Kolno – Gimnazjum im. Jana Pawła II w Kolnie
141. Plams sp.j. Bronisław Żtobikowski i Wspólnicy, Suchowola – Szkoła Podstawowa w Suchowoli
142. Plum sp. z o.o., Kleosin – Zespół Szkół Elektrycznych w Białymstoku
143. Podlaska Izba Rolnicza, Choroszcz – Zespół Szkół Centrum Kształcenia Rolniczego w Janowie
144. PPH AMO Jarosław Rybakiewicz, Czarna Białostocka – Szkoła Podstawowa nr 2 w Czarnej Białostockiej
145. PPHU Mat-Pol Bramy Okna Rolety Kazimierz Plata, Białystok – III Liceum Ogólnokształcące w Białymstoku
146. PPUH BOSS Bożena Letkiewicz, Suwałki – Szkoła Podstawowa nr 4 w Suwałkach
147. Pracownia Geodezji i Terenów Rolnych Dymitr Siemieniuk, Bielsk Podlaski – Szkoła Podstawowa nr 2 w Bielsku Podlaskim
148. Pracownia Psychoterapii Integracyjnej: Poradni terapii uzależnienia od alkoholu i współuzależnienia Jerzy Mirosław Słapek, Białystok – XIV Liceum Ogólnokształcące w Białymstoku
149. Przedsiębiorstwo Budownictwa Inżynieryjnego Piotrowski Janusz, Suwałki – Szkoła Podstawowa nr 9 w Suwałkach
150. Przedsiębiorstwo Handlowe Sezam s.c. Czesław Łukuć i Joanna Łukuć, Augustów – Gimnazjum w Sztabinie
151. Przedsiębiorstwo TOOLCO Kazimierz Mitroszewski, Białystok – Szkoła Podstawowa nr 32 w Białymstoku
152. Przedsiębiorstwo Wielobranżowe BOLESTA Izabela Bolesta, Białystok – Szkoła Podstawowa w Jaświłach
153. Przychodnia Rodzinna Wanda Dziekońska , Dobrzyniewo Duże, Kozińce – Szkoła Podstawowa w Pogorzałkach
154. PW Sokół Przetwórstwo Warzyw U. Sokół, W. Sokół, Białystok, Solniczki – Szkoła Podstawowa nr 5 w Białymstoku
155. PW Taras Przedsiębiorstwo Wielobranżowe Marian Tarasiewicz, Białystok – Szkoła Podstawowa nr 5 w Białymstoku
156. RA-SKI Robert Miałchowski Meble na Wymiar , Białystok – II Liceum Ogólnokształcące w Białymstoku
157. Rabet Ratyński Borkowski Żuk sp.j., Białystok – Publiczne Gimnazjum nr 20 w Białymstoku
158. Region Podlaski NSZZ Solidarność, Białystok – Gimnazjum w Mońkach
159. Rob-Stan Przedsiębiorstwo Budowlano-Drogowe i Projektowe Stanisław Kocięba, Siemiatycze – Zasadnicza Szkoła Zawodowa w Siemiatyczach
160. RYCAR sp. z o.o., Białystok – Zespół Szkół Mechanicznych CKP nr 2 w Białymstoku
161. Rzeczoznawca Majątkowy Bobek Małgorzata, Białystok – I Liceum Ogólnokształcące w Białymstoku
162. S7 Robert Godlewski, Ciechanowiec – Szkoła Podstawowa w Ciechanowcu
163. Samodzielny Publiczny Zespół Zakładów Opieki Długoterminowej , Augustów – Szkoła Podstawowa nr 6 w Augustowie
164. Satos s.c. Telewizja Kablowa Edward Wojtach Janina Wojtach, Mońki – Zespół Szkół Ogólnokształcących i Zawodowych w Mońkach
165. SerczerNET Małgorzata Nienałtowska , Czarna Białostocka – Szkoła Podstawowa nr 2 w Czarnej Białostockiej
166. Serwis Diesel Zakład Naprawy Pomp Wtryskowych i Wtryskiwaczy Andrzej Zajkowski, Białystok – Publiczne Gimnazjum nr 6 z Oddziałami Dwujęzycznymi w Białymstoku
167. Sklep Velvet i Punkt Usługowy Anna Doroszczuk, Siemiatycze – Szkoła Podstawowa nr 3 w Siemiatyczach
168. Specjalistyczny Zakład Dezynfekcji, Dezynsekcji i Deratyzacji s.c. Dariusz Piekarski Andrzej Zalewski, Białystok – Szkoła Podstawowa w Wasilkowie: Szkoła Filialna w Sochoniach
169. SPOŁEM PSS w Grajewie sp. z o.o. , Grajewo – Szkoła Podstawowa nr 4 w Grajewie
170. Spółdzielczy Bank Rozwoju, Szepietowo – Publiczne Gimnazjum w Suwałkach
171. Spółdzielnia Mieszkaniowa w Bielsku Podlaskim, Bielsk Podlaski – Gimnazjum Specjalne w Bielsku Podlaskim
172. Spółka Partnerska Lekarzy "przy Fabrycznej", Białystok – Szkoła Podstawowa nr 11 z Oddziałami Integracyjnymi w Białymstoku
173. Stowarzyszenie Euroregion Niemen, Suwałki – Gimnazjum nr 4 w Suwałkach
174. Stowarzyszenie Niezależnych Kierowców „O.K. Taxi", Białystok – Publiczne Gimnazjum nr 9 w Białymstoku
175. Studio Tańca Feniks, Białystok – Szkoła Podstawowa nr 26 w Białymstoku
176. Suchocki Szymon Remonty, Suwałki – Szkoła Podstawowa nr 6 w Suwałkach
177. Techmot sp. z o.o., Choroszcz – Publiczne Liceum Ogólnokształcące w Choroszczy
178. Tom-Tech Tomasz Brodziuk, Kleosin – Zespół Szkół w Kleosinie
179. Tormed , Hajnówka – I Liceum Ogólnokształcące w Hajnówce
180. Twój Czas Studio Kosmetyczne Joanna Piotrowska, Białystok – Zespół Szkół Społecznego Towarzystwa Oświatowego w Białymstoku
181. Unibep SA, Bielsk Podlaski – Szkoła Podstawowa w Sidrze
182. Unibep SA, Bielsk Podlaski – Technikum nr 3 w Bielsku Podlaskim
183. Urząd Gminy Bakałarzewo, Bakałarzewo – Zespół Szkół w Bakałarzewie
184. Warsztat Mechaniczny Ttumiki u Wacka Wacław Milewski, Augustów – II Liceum Ogólnokształcące w Augustowie
185. WPHU „Trzynastka" Iwona Lipińska, Łomża – Szkoła Podstawowa nr 7 w Łomży
186. Zajazd Jurand Gołdapia, Suwałki – Zespół Szkół Centrum Kształcenia Rolniczego w Suwałkach
187. Zakład Handlowo-Usługowy Pred-Dom , Bielsk Podlaski – Zespół Szkół w Bielsku Podlaskim
188. Zakład Obsługi Rolnictwa BIRAWIT, Szczuczyn – Zespół Szkół Centrum Kształcenia Rolniczego w Marianowie
189. Zakład Optyczny Elżbieta Smakosz , Białystok – Gimnazjum w Wasilkowie
190. Zakład Optyczny Julia Drewnowska , Siemiatycze – Gimnazjum Publiczne nr 1 w Siemiatyczach
191. Zakład Optyczny Krystyna Kurstak, Białystok – Zakład Doskonalenia Zawodowego w Białymstoku
192. Zakład Złotniczy Szafir Andrzej Kiszło, Białystok – Zespół Szkół w Drohiczynie
193. Zakłady Gastronomiczne Mir-Zen Zenon Lange Restauracja Venessa, Białystok – Szkoła Podstawowa nr 34 w Białymstoku
194. Zakłady Mięsne Podgórze J. Hryniewicz, J. Starszyk, K. Zawadzki sp.j., Podgórze – Szkoła Podstawowa w Podgórzu
195. Zakłady Produkcji Kruszyw Rupińscy sp.j., Szumowo – Szkoła Podstawowa w Szczuczynie
196. Zakłady Produkcji Kruszyw Rupińscy sp.j., Szumowo – Szkoła Podstawowa w Wąsoszu
197. Zdrowie H. Pisawocka, J. B. Krutel S.P. Lekarzy , Hajnówka – Szkoła Podstawowa w Białowieży
198. Złotnik Mieczysław Mosiej, Białystok – Publiczne Gimnazjum nr 15 w Białymstoku

W sąsiedztwie parku narodowego bardzo trudno się gospodaruje, ale na szczęście jakoś sobie radzę – mówi Józef Nowosadko

Prezentacje

Żyje w miejscu, które do prowadzenia gospodarstwa się po prostu nie nadaje. Bo to teren Wigierskiego Parku Narodowego. Jednak dzięki swojej determinacji Józef Nowosadko z Tartaku, leżącego w gminie Suwałki, wciąż osiąga bardzo dobre wyniki.

– To, że mimo takiego sąsiedztwa jako tako prosperuję, to mój największy życiowy sukces – mówi.

Do tego, że przejmie gospodarstwo po rodzicach przygotowywał się od małego. Od 14 lat już samodzielnie zarządza 47 hektarami oraz liczną trzodą. Na gruntach V i VI klasy uprawia wprawdzie zboże, ale specjalizuje się w hodowli tuczników. Ma ich kilkaset. Rocznie sprzedaje 500-600 świń, czyli 70-80 ton mięsa.

– Mógłbym tę produkcję rozwijać, ale dyrekcja parku niespecjalnie przychylnym okiem na to patrzy – dodaje.

Gospodarstwo graniczy z samym jeziorem Wigry. Z podwórza Józefa Nowosadki rozciąga się piękny widok na pokamedulski klasztor.

Jakiś czas temu występował o zgodę na budowę nowej chlewni. – I tak te świnie hoduję, i tak – tłumaczy. – Wszystko odbywałoby się jednak w dużo lepszych warunkach.

Kierownictwo WPN kręciło nosami. Zleciło w końcu, by Nowosadko opracował analizę wpływu na środowisko naturalne planowanej inwestycji.

– To by sporo kosztowało i nie mieliśmy żadnej pewności, że dyrektor zmieni swoje nieprzychylne nastawienie, więc z inwestycji zrezygnowaliśmy – opowiada Józef Nowosadko.

Ostatnie budynki gospodarcze udało się rodzinie postawić pod koniec lat osiemdziesiątych ubiegłego wieku, gdy park narodowy dopiero zaczynał swoją działalność. To są jednak solidne konstrukcje, dobrze trzymają się więc do dzisiaj.



FOT. T. KUBASZEWSKI

Gospodarstwo J. Nowosadki dochodzi do samego jeziora Wigry

Mimo przeciwności, właścicielowi gospodarstwa udało się zbudować nowy dom i wymienić niemal cały sprzęt rolniczy. I to wszystko z własnych pieniędzy. Z unijnych programów nie korzystał.

Przyszłości w zbyt jasnych kolorach nie widzi. Bo szykują się kolejne ograniczenia dla gospodarstw znajdujących się na terenie WPN.

– Jakoś może jednak przetrwamy – mówi. – Syn właśnie kończy gimnazjum i wybiera się do szkoły rolniczej. Chce to wszystko po mnie przejąć. Nawet jeśli łatwo nie będzie, lepsze to, niż robienie za parobka w Niemczech.

(tom)

Kredyt? Dziękuję, gospodarstwo wolę rozwijać powoli, ale za własne pieniądze niż oddawać zyski bankom – mówi Marek Rudziński

Prezentacje

– Nie korzystałem z żadnych dotacji unijnych, ani nie brałem kredytów preferencyjnych – opowiada Marek Rudziński, rolnik ze wsi Paproć Duża (gm. Szumowo). – Nie mam więc zadłużenia i śpię spokojnie.

Nie oznacza to, że pan Marek zrezygnował z inwestowania w gospodarstwo.

– Nowy sprzęt, czy ziemię dokupuję za wypracowane środki własne – tłumaczy. – Nie chcę robić na banki. Lepiej rozwijać gospodarstwo powoli, ale za swoje. W ciągu ostatniego roku udało się dokupić 11 ha.



FOT. P. CHOJNOWSKI

Gospodarstwo trzeba prowadzić tak, żeby na siebie zarabiało. I wtedy inwestować – mówi Marek Rudziński.

Pan Marek zna przypadki, gdy rolnicy muszą spłacać po kilkadziesiąt tys. zł kredytu. A co, gdy przyjdą gorsze czasy, odwróci się koniunktura na rynku? Z czego spłacać zadłużenie?

– W 1997 r. zaczynałem od ruskiego traktora. Teraz mam trzy ciągniki, kombajn zbożowy, ładowarkę – wylicza rolnik.

Po rodzicach przejął 19 ha. Obecnie jego gospodarstwo o profilu typowo mlecznym liczy 60 ha. Hoduje 60 krów dojnych i drugie tyle młodzieży. I na razie nie zamierza powiększać gospodarstwa. Chociaż marzy mu się większa obora.

– Kiedy pobudowałem oborę uwięziową, to był ogromny skok jakościowy dla naszego gospodarstwa. Nie trzeba było już nosić paszy, mleka. Ale gdybym miał budować ją teraz, zrobiłbym szerszą. Strasznie ciężko rozwieźć paszę – tłumaczy. – Paszowóz mieści się na styk.

Czy wolałby pobudować oborę wolnostanowiskową? Rolnik uważa, że obora uwięziowa jest dobrym rozwiązaniem. Jak mówi, krowy w niej są czystsze oraz spokojniejsze. A wyniki produkcyjne są całkiem imponujące: 400 tys. litrów mleka rocznie (średnio 7 tys. l od krowy). Surowiec sprzedaje do Mlekpolu. Jak ocenia tę współpracę?

– Cena za mleko naprawdę nie jest zła – podkreśla pan Marek. – Ale wymagania co do jakości, są bardzo wysokie.

Pan Marek lubi swoją pracę. Jedyną bolączką jego i żony (gospodarują jeszcze z tatą rolnika) jest brak czasu na inne zajęcia.

– Na zagraniczne wycieczki nie jeździmy, chociaż chciałoby się czasem odpocząć – przyznaje Rudziński. – Człowiek wziąłby kogoś do pracy, ale ciężko znaleźć właściwych ludzi. Już na niejednym pomocniku się zawiedliśmy – dodaje.

PCh

Walenty Sadowski chce podwoić produkcję. Zamierza budować nowy kurnik, który będzie trzykrotnie większy od posiadanych obiektów

Prezentacje

Rodzice Walentego Sadowskiego z Chrabostówki chowali gęsi – około 3 tys. sztuk rocznie. On jednak po przejęciu gospodarstwa postawił na produkcję brojlerów. Powód był prosty.

– Przy gęsiach trzeba było wiele prac wykonywać ręcznie, a skala produkcji nie była duża, więc się nie opłacało kontynuować tego, co robili rodzice – opowiada rolnik. – A kurniki są zautomatyzowane.

Walenty i Marzena Sadowscy produkowali najpierw 14 tys. brojlerów rocznie. Najpierw były one utrzymywane w jednym kurniku, w 2000 r. powstał drugi, a w 2011 r. kolejny. Teraz rolnicy odchowują 40 tys. kurcząt w jednym rzucie, a w ciągu roku jest sześć takich cykli produkcyjnych. Nietrudno więc policzyć, że w sumie sprzedają 240 tys. brojlerów rocznie. Jednak nie zamierzają na tym poprzestać. Myślą już o budowie kolejnego kurnika, znacznie większego od tych, które mają.

– Pomieści on tyle kurcząt, ile teraz trzymamy w trzech kurnikach – opowiada pani Marzena.

Dodaje ona, że inwestycja ta będzie przeprowadzana z myślą o synu Pawle, który kończy szkołę rolniczą i swoją przyszłość wiąże z gospodarstwem.

– Sam wybrał szkołę rolniczą, my go nie namawialiśmy – dodaje rolniczka z Chrabostówki.

Walenty i Marzena Sadowscy znacznie też powiększyli swoje gospodarstwo. Po rodzicach przejęli 11 hektarów, a teraz gospodarują na 60 ha. Grunty te obsiewają pszenicą, pszenżytem i kukurydzą.

– Zboże sprzedajemy, a nasz drób dostaje kupne pasze – mówi gospodarz. – Z posiadanych gruntów w gospodarstwie wykorzystujemy tylko słomę.

Rolnicy należą do grupy producenckiej „Brojler białostocki". Dzięki temu otrzymują wyższe ceny za sprzedany żywiec, mogą też razem (a więc taniej) kupować pasze i środki produkcji.

– Natomiast za dofinansowanie, które otrzymują grupy producenckie kupujemy wspólne maszyny – tłumaczy Walenty Sadowski. – Pieniądze te wykorzystujemy też na środki dezynfekcji czy leki.

Sadowscy korzystali też z funduszy unijnych (z PROW-u), które wykorzystali na zakup maszyn.

Rolnik podkreśla, że największym problemem gospodarstw drobiarskich są niestabilne ceny żywca.

– Mamy podpisane umowy z zakładami, ale nie ma w nich określonych cen – mówi.

(koci)



FOT. B. KOCIAKOWSKA

Walenty Sadowski sprzedaje 240 tys. brojlerów rocznie. A kiedy wybuduje nowy kurnik podwoi produkcję.

Każdy może wybierać najlepszych

Plebiscyty. Na półmetku plebiscytów „Rolnik roku 2014" i „Nasz sołtys" prowadzą Grażyna Putkowska i Waldemar Ałajko.

Barbara Kociakowska
barbara.kociakowska@mediaregionalne.pl

Jeszcze do 17 czerwca można głosować na najlepszego rolnika i sołtysa.

Wczoraj, kiedy zamykaliśmy kolumnę poświeconą plebiscytom, na prowadzenie wśród sołtysów wysunął się Waldemar Ałajko z miejscowości Zabiele-Zakaleń. Wyprzedził on Jana Cieluszeckiego, sołtysa Lewkowa Nowego, który prowadził prawie od początku głosowania. Przewaga Waldemara Ałajko nie jest jednak duża – obaj panowi mają po 14 proc. głosów. Trzecie miejsce zajmuje Barbara Grabowska, sołtys Ignatek (11 proc. głosów).

Natomiast wśród rolników wczoraj ciągle prowadziła Grażyna Putkowska ze wsi Rotki (22 proc. wszystkich głosów). Na drugim miejscu plasował się natomiast Karol Chandoszko ze wsi Supienie (15 proc. głosów), który wyprzedził dotychczasową wiceliderkę Elżbietę Bielską z Zawad (wczoraj miała 14 proc. głosów).

Przypomnijmy, że głosować możemy na dwa sposoby: sms-em i kuponem.

Jeśli głosujemy sms-em, w jego treści należy wpisać rolnik lub sołtys, w zależności od tego, w jakim plebiscycie głosujemy, postawić kropkę, wpisać numer kandydata i wysłać sms-a pod numer 72069. Na przykład rolnik.xx lub sołtys.xx (gdzie xx jest numerem kandydata). Opłata za sms wynosi 2,46 zł z VAT.

Numery poszczególnych kandydatów i informacje o nich można znaleźć na stronie internetowej „Gazety Współczesnej" www.wspolczesna.pl w zakładce „Rolnik i sołtys roku 2014".

Tam też na bieżąco możemy śledzić wyniki obydwu plebiscytów – sprawdzać ile głosów mają poszczególni kandydaci.

Nasz SOŁTYS

Kandydat do plebiscytu „Nasz Sołtys"

Imię i nazwisko kandydata:

Numer kandydata:

Podpis osoby głosującej:

ROLNIK ROKU 2014

Kandydat do plebiscytu „Rolnik Roku"

Imię i nazwisko kandydata:

Numer kandydata:

Podpis osoby głosującej:

Partnerzy

Patroni honorowi

Marszałek Województwa Podlaskiego

Województwo Podlaskie

Podlaska Izba Rolnicza

Patron medialny

*Reklama

6832614W01a

SaMASZ
MASZYNY ROLNICZE I KOMUNALNE
30 Lat

WYGRAJ AUTO Z SaMASZEM !





www.konkurs.samasz.pl



Zapraszamy do odwiedzenia naszego stoiska podczas targów XXI Wystawa Zwierząt Hodowlanych, które odbędą się w dniach 28-29.06.2014 r. w Szepietowie



KOSIARKI BĘBNOWE
- regulacja wysokości koszenia
- sprawdzona i niezawodna konstrukcja
- dobre kopiowanie terenu



KOSIARKI DYSKOWE
- szybka i prosta wymiana noży
- zabezpieczenie antykamieniowe
- 3 pozycje transportowe



PRZETRZĄSACZE
- perfekcyjne podsuszanie
- solidna i hermetyczna konstrukcja
- najwyższa czystość paszy



ZGRABIARKI
- solidna i trwała konstrukcja
- najwyższa jakość zgrabiania
- szybkie składanie do transportu

Drobne

Kierownik działu ogłoszeń
Magdalena Sienkiewicz:
msienkiewicz@wspolczesna.pl

Ogłoszenia drobne również w internecie:
www.wspolczesna.pl

Biuro ogłoszeń:
85/74-89-602 lub 85/74-89-603

RUBRYKI I PODRUBRYKI W OGŁOSZENIACH DROBNYCH

BANK KWATER
FINANSE BIZNES
- kredyty, pożyczki
- usługi finansowe
- usługi prawne
- motofinanse
- biura rachunkowe
- inne

GASTRONOMIA
HANDLOWE
AGD
RTV
- elektronika, komputery
- telefony
- car audio
- antyki
- kolekcjonerstwo, sztuka
- jubilerstwo
- filmy, muzyka
- foto, książki
- sport i rekreacja
- maszyny i urządzenia
- materiały budowlane
- tekstylia i odzież
- dla dziecka
- meble
- inne

KOMUNIKATY
MATRYMONIALNE
MOTORYZACJA
- osobowe
- użytkowe
- zabytkowe
- uszkodzone
- motocykle
- ciężarowe, dostawcze
- busy, autobusy
- przyczepy, naczepy
- inne sprzedam
- inne kupię
- części, wyposażenie
- sprzedam
- części, wyposażenie kupię
- wypożyczalnie
- usługi
- inne

NAUKA
- szkoły
- kursy, szkolenia
- języki obce
- korepetycje
- inne

NIERUCHOMOŚCI
- mieszkania sprzedam
- mieszkania kupię
- mieszkania do wynajęcia
- mieszkania wynajmę
- mieszkania zamienię
- domy sprzedam
- domy do wynajęcia
- domy wynajmę
- domy zamienię
- lokale użytkowe sprzedam
- lokale użytkowe kupię
- lokale użytkowe do wynajęcia
- lokale użytkowe wynajmę
- lokale użytkowe zamienię
- działki, grunty sprzedam
- działki grunty kupię
- gospodarstwa
- garaże
- pośrednictwo
- inne

PRACA
- zatrudnię
- szukam pracy
- inne

ROLNICZE
- maszyny rolnicze
- inne

RÓŻNE
TOWARZYSKIE
TURYSTYKA
- wycieczki
- obozy i kolonie
- inne
- noclegi - apartamenty
- noclegi - hotele
- noclegi - pensjonaty
- noclegi - pokoje gościnne
- noclegi - domki letniskowe
- noclegi - pola kampingowe

USŁUGI
- AGD RTV FOTO
- budowlano-remontowe
- instalacyjne
- biurowo-projektowe
- krawiectwo
- montażowe
- ogrodnicze
- porządkowe
- przeprowadzki
- reklamowe
- stolarskie
- transportowe
- uroczystości
- zabezpieczające
- inne

ZDROWIE
- pomoc całodobowa
- chirurgia
- ginekologia
- interna
- neurologia
- stomatologia
- inne specjalizacje
- przychodnie, kliniki
- laboratoria
- zabiegi
- opieka
- sprzęt medyczny
- uroda
- inne

ZWIERZĘTA, ROSLINY, OGRODY
ŻYCZENIA, PODZIĘKOWANIA

finanse biznes

kredyty, pożyczki

ALE szybka gotówka nawet 7000 zł! Proste zasady, bez zbędnych formalności.Provident: 600-400-295 (taryfa wg opłat operatora).

- CHWILÓWKI, pożyczki bankowe, leasing, pozabankowe. 510-026-314,

POŻYCZKA dla każdego, proste zasady, dzwoń! tel. 85/733-37-25

POŻYCZKI! Super oferta! Dzwoń! 600-700-304

- TYLKO do 7 czerwca! Szybka pożyczka na dowolny cel - bez zaświadczeń i Sprawdzania w BIK. Nawet do 10 000 zł Zadzwoń już teraz: 324-207-309

handlowe

sport i rekreacja

KURS motorowodny -14.06.2014r, Białystok, 603-685-966.

inne

- BRZOZĘ, olchę, dąb, las -kupię 501-179-456.
- KUPIĘ: brzoza, dąb, grab, olcha, jesion, 661-921-290.
- KUPIĘ drewno papierówka 728-998-381.

Promocja

GAZETA WSPÓŁCZESNA

WWW.WSPOLCZESNA.PL

Biuro Ogłoszeń:

czynne: poniedziałek - piątek
w godz. 8.00-17.00

Tel: 85/74-89-602
lub 74-89-603
e-mail:
ogloszenia.bialystok@mediaregionalne.pl

Reklama 266014W03a

Wójt Gminy Szypliszki

ogłasza przetarg ustny nieograniczony na sprzedaż

samodzielnego lokalu mieszkalnego nr **3** o powierzchni użytkowej **38,21 m²**, znajdującego się na parterze budynku wielomieszkaniowego nr **8** w miejscowości **Czerwonka** gminy Szypliszki, wraz z przynależną piwnicą o pow. **12,20 m²**, udziałem **112/1000** części w nieruchomości zabudowanej budynkiem wielomieszkaniowym, oznaczonej nr działki **113** o powierzchni ogólnej **0,0447 ha**, księga wieczysta nr **SU1S/00029389/2**.

Wraz z lokalem zostanie sprzedany segment budynku gospodarczego o powierzchni użytk. **18,00 m²** wraz z udziałem **1/8** część w działce nr **111** o powierzchni ogólnej **0,0179 ha**, zabudowanej tym budynkiem, księga wieczysta nr **SU1S/00029387/8**.
Wyżej opisany lokal mieszkalny jest wolny od obciążeń na rzecz Gminy Szypliszki, nie jest przedmiotem umowy najmu lub dzierżawy oraz jest wolny od lokatorów.

Łączna cena wywoławcza w/w nieruchomości wynosi kwotę 56900,- zł. (słownie: pięćdziesiąt sześć tysięcy dziewięćset złotych 00/100).
Wadium przetargowe wynosi kwotę 5000,- zł. (słownie: pięć tysięcy złotych 00/100).
Minimalne postąpienie wynosi kwotę 600,zł. (słownie: sześćset złotych 00/100).
Przetarg ustny nieograniczony na sprzedaż wyżej opisanych nieruchomości odbędzie się w dniu 7 lipca 2014 r. (poniedziałek).

Miejsce przetargu – siedziba Urzędu Gminy Szypliszki, przy ul. Suwalskiej 21, pokój nr 6. Wpłata wadium przetargowego na konto bankowe Urzędu Gminy Szypliszki nr: **82 9354 0007 0080 0800 0260 0004** Bank Spółdzielczy w Sejnach/Oddział w Szypliszkach. Termin wpłaty wadium przetargowego do dnia **1 lipca 2014 r.** włącznie.
Pełna treść ogłoszenia została opublikowana na stronie internetowej Urzędu Gminy Szypliszki pod adresem www.szypliszki.pl oraz w Biuletynie Informacji Publicznej pod adresem www.szypliszki.biuletyn.net
Dodatkowe informacje o zbywanych nieruchomościach pod nr telefonu: (87) 565-90-59 w godzinach od 7.00 do 15.00.

Wójt
mgr inż. Mariusz Grygieńć

matrymonialne

- BIURO „Mariaż" 604-167-379, (85)675-13-15

motoryzacja

osobowe

- AUTA całe, do kasacji, naprawy, odbiór, tel. 503-163-134
- AUTOKOMIS, SZYBKI SKUP do 50.000 zł., tel. 500-008-130
- OPEL insignia 2.0 (2010r), 39500km, 602-713-817,

części, wyposażenie sprzedam

- OPONY felgi- Białystok ul. Jana Pawła II 79, tanio, tel. 694-82-63-90.

usługi

- AUTOHOLOWANIE 24h busy, maszyny rolnicze, 502-56-78-04, 509-33-71-71, 85/74-33-881.
- AUTOHOLOWANIE busy, maszyny. 604359907
- AUTOHOLOWANIE osobowe, ciężarowe do 10t. 504-974-277, tel. 504-974-277

nieruchomości

mieszkania - sprzedam

- BEZPOŚREDNIO: kawalerkę w centrum do wykończenia, 155 tys zł. 660-238-685
- 2-POK., 40 m2, IIp, 2004r, Zachodnia, N. Miasto., cegła, 195 tys. 515-845-655
- 33M2, 2-pokojowe, VIp, wyposażone -centrum Waszyngtona 175.000zł. 509-863-201,
- 4-POK, Ip., Wyszyńskiego. 85/742-03-65 do 16.00

Reklama 50514W04a

Starosta Suwalski
informuje, że w dniu **16 lipca 2014 r. o godz. 10.00** w siedzibie Starostwa Powiatowego w Suwałkach przy ulicy Świerkowej 60 (pokój 129 na piętrze) zostanie przeprowadzony przetarg ustny nieograniczony na sprzedaż nieruchomości Skarbu Państwa, **nr geod. 74**, pow. 0,7300 ha, w obrębie Wychodne, gm. Suwałki.
Informacji udziela Wydział Geodezji, Katastru i Gospodarki Nieruchomościami tut. Starostwa, **tel. (87)565-92-28.**

mieszkania do wynajęcia

- WYNAJMĘ pokój dziewczynie, Leśna Dolina, Białystok. Tel. 85 7168337
- 1 pokój w 3os mieszkaniu, Białystok ul. Ciepła, 790686363

domy - sprzedam

- DOMEK w pełni wyposażony z działkę nad jeziorem Dreństwo, 70m od brzegu. 698-475-668
- 140 m2, 5 pokoi, 140.000 zł, garaż +warsztat, (idealne na działalność) Zawady (k. Jeżewa), 608-605-302,

lokale użytkowe - do wynajęcia

- NA małą gastromię lub inne 90m2, centrum Wasilkowa. 603-620-210

działki, grunty - sprzedam

- CHOROSZCZ, budowlana, 1300m2, 115.000 PLN. 792-232-011

garaże

- BLASZAKI garaże- tanio i solidnie, sprzedam, tel. (85)730-18-00, 694-052-905.
- BLASZAKI garaże tanio, transport montaż gratis, tel. 506-900-520, (52)348-71-48, (41)263-27-42.
- BLASZAKI solidnie wzmocnione profilem, blachy do 0.7, (85)874-53-66

GARAŻE BLASZANE szybko tanio www.partnerstal.pl 798-710-329, 29/640-99-35, 23/683-41-80.

- GARAŻE blaszane, bramy garażowe, kojce -dowóz, montaż gratis -cały kraj. 512-853-323; 85/733-60-26, 87/7351365, 86/225-23-11; 29/642-34-61 www.konstal-garaze.pl Raty!
- GARAŻE blaszane-wzmocnione, kojce dla psów. Dowóz, montaż gratis! Producent (85)7335211, 509038426 www.robstal.pl
- GARAŻE, blaszaki sprzedam- tanio, 505-126-033.

praca

zatrudnię

- DO zbioru truskawek, zakwaterowanie i wyżywienie zapewnione. 694-149-175
- DO zbioru truskawek. 796-772-874, 500-253-728,
- EKOLOBUD S.A. zatrudni: zbrojarz/ cieśla szalunków. Obowiązki m. in.: wykonywanie zbrojeń i szalunków. Wymagane doświadczenie. Kierowców kat. C, mile widziane upraw. na HDS.sekretariat@ekolobud.pl, 875664811
- FIRMA transportowa z okolicy Ełku zatrudni kierowcę z kat. CE. Tel. (87) 6194253
- KIEROWCE C+E, kontenery, tel. 609-252-236.
- KIEROWCĘ C+E. 513-171-225
- KIEROWCĘ kat. C+E, doświadczenie, przesyłki kurierskie, kraj, 501-775-106
- KIEROWCÓW C+E w transporcie krajowym i międzynarodowym 513-041-496
- KOBIETĘ do sprzątania pokoi w Warszawie. tel. 502277712
- KUCHARZA, restauracja w Sokółce. Atrakcyjne warunki. 535333905

MASZ 2-3 godz. na dodatkową pracę? Branża finansowa. Wysokie zarobki. Białystok tel. 668-681-844.

MASZ 2-3 godz. na dodatkową pracę? Branża finansowa. Wysokie zarobki. Łomża tel. 668-681-842.

MASZ 2-3 godz. na dodatkową pracę? Branża finansowa. Wysokie zarobki. Suwałki tel. 668-681-861.

- W gospodarstwie hodowla drobiu, gm. Turośń Kościelna, tel. 513 136 008,

W gospodarstwie rolnym. 503-115-849

- Z wykaszarką do wykaszania rowów. 602-325-736
- ZATRUDNIĘ kierowcę C+E w transporcie międzynarodowym: Europa-Rosja, Suwałki, tel. 511-946-114.

rolnicze

maszyny rolnicze

- STOŁY DO RZEPAKU 503737396

inne

KUPIĘ bydło, maciory, knury. Faktura, waga, dojazd. Najwyższe ceny, tel. 509-117-107.

KUPIĘ bydło. Faktura, waga, dojazd. Najwyższe ceny, tel. 511-225-948, 888-802-792.

- CIELNĄ jałówkę. 507-017-020
- KNURY kupię, tel. 694-933-680, (85)685-22-45
- KUPIĘ bydło, konie, maciory w każdej kondycji rzeźnej. Całe Podlasie, 510-244-448.
- ROL-MIX oferuje do sprzedaży jałowice hodowlane z dolewem HF. Dowóz zwierząt do odbiorcy, 602-731-229, 61/437-75-27.

różne

- AUTA na złom, odbiorę. 508-127-829
- SPRZEDAM niedrogo (do rozbiórki) budynki drewniane 663-638-573,

usługi

agd rtv foto

- NAPRAWA LCD I RTV 602-120-966, 85/6617-631

budowlano-remontowe

- ARCHITEKT -projekty, adaptacje. 606-205-923,

DACHY, więźby, krycie, 509-524-707.

- ELEWACJE, docieplenia, remonty, 517-895-430.
- KLINKIER, ogrodzenia, tel. 609-885-058.

KRYCIE papą solidnie, tanio. Vat, 516-321-649

- MALOWANIE dachów Alpin-Dach, tel. 664-367-003.

MALOWANIE, szpachlowanie - szybko, 732-699-187.

- OGRODZENIA klinkierowe- solidnie, 600-220-366.
- POLBRUK- solidnie, tel. 607-680-645.
- POLBRUK- tanio, solidnie, 506-920-373

POLBRUK, granit - kompleksowo, 605-371-441

- POLBRUK, odwodnienia, trawniki- tanio, solidnie. 507-569-350.
- POSADZKI agregatem 508-724-359
- REMONTY kompleksowo, elewacje 516-035-439
- STUDNIA, pompy ciepła, 604-651-727
- STUDNIE wiercone -solidnie! 504-320-592
- TYNKI cementowe gipsowe remonty, 696063332
- TYNKI tradycyjne, posadzki, 784-998-940.
- TYNKI, szpachlowanie, malowanie, 504-443-259.

instalacyjne

- HYDRAULIK solidnie 85/7419382; 668-18-36-66
- SZAMBA kompleksowo 4-12m3, 664-046-312.

stolarskie

- MEBLE kuchenne. Gratis projekt i wycena u klienta, tel. 604-417-820.

transportowe

BELGIA Holandia czw. śr., pt. 502-701-966.

- BELGIA Holandia Niemcy -sobota. 606-379-966
- HOLANDIA, Belgia: piątek, wtorek 518-349-303,
- LONDYN -osoby, paczki pod adres, 530-048-854
- TRANSPORT wywrotką i kop.-ład. 602-308-971

inne

- CZYSZCZENIE dywanów, tapicerki, żaluzji, Odbieramy odwozimy,607-149-302, 85/7326062
- WYCINKA, przycinka, zrębkowanie, tel. 609-252-236.

Reklama 95791KK01F

PRZEMYŚLANY PROGRAM WYCHODZENIA Z DŁUGÓW
Z OFERTĄ DOPASOWANĄ DO CIEBIE
od 20 do 300 tys. zł, minimum formalności
bez weryfikacji BIK, okres spłaty do 30 lat
zadzwoń na 32 445 75 17 lub wejdź na
www.pozyczkadlazadluzonych.info
Reklamodawca: Pomocna Pożyczka Sp. z o. o. z siedzibą w Gdańsku krs nr 0000119317

Na trybunach musi być cisza

Goalball. Do Supraśla chętnie przyjeżdżają drużyny z całego świata. W najbliższy weekend w interkontynentalnym turnieju zagrają reprezentacje aż z dziewięciu krajów. Dla wielu z nich to ostatnia próba przez mistrzostwami świata.

Mariusz Klimaszewski
mklimaszewski@wspolczesna.pl

W dniach 6-7 czerwca w hali Centrum Edukacji przy ul. Piłsudskiego 64 w Supraślu odbędzie się IV Interkontynentalny Turniej Goalballu organizowany przez Polskie Stowarzyszenie Gier Piłkami Dźwiękowymi.

Goalball jest prężnie rozwijająca się dyscypliną sportową, umieszczoną w programie igrzysk paraolimpijskich. W tym drużynowym sporcie używa się piłki dźwiękowej. Zespół składa się z trzech zawodników grających z zasłoniętymi oczami, broniących bramki o wysokości 1,3 metra zajmującej całą szerokość boiska. Plac gry ma wymiary 9 x 18 m i podzielony jest na trzy strefy: bramkową, rzutu i strefę środkową. Piłka musi być toczona.

Przypomnijmy, że w Białymstoku w 2011 roku odbyły się Mistrzostwa Europy Dywizji C, w których reprezentacja Polski zajęła 3 miejsce i awansowała do Dywizji B, w której gra obecnie.

Natomiast zespół Białegostoku wywalczył w maju swoje pierwsze, historyczne mistrzostwo naszego kraju.

W tegorocznym turnieju w Supraślu zobaczymy męskie reprezentacje Algierii, Belgii, Turcji, Szwecji i Wegier oraz kobiece z Finlandii, Holandii, Rosji, Turcji i Węgier.



FOT. START BIAŁYSTOK

W ataku kapitan drużyny z Białegostoku Paweł Brodowicz. Od piątku w Supraślu rozgrywany będzie IV Interkontynentalny Turnieju Goalballu

W Supraślu już od tygodnia trenuje reprezentacja brązowych medalistów z Igrzysk Paraolimpijskich z Londynu Turcja, a ich sparingpartnerami są zawodnicy z Białegostoku.

Kapitan białostoczan Paweł Brodowicz, podkreśla, że Turcy to bardzo trudny przeciwnik, ale mimo to nasza drużyna stara się im nie ustępować.

Turcy trenowali już w Supraślu w 2012 przygotowując się właśnie do londyńskiej paraolimpiady. Ich trener Gokhan Ince twierdzi, że nasze uzdrowisko jest bardzo dobrym miejscem do organizacji obozów. Oprócz korzystnego mikroklimatu posiada bowiem odpowiednią bazę i zaplecze sportowe.

W sobotę rozegrano pierwszy w historii międzypaństwowy mecz goalballu w wersji dwuosobowej – dyscypliny stworzonej przez naszych goalballistów. Konrad Andrzejuk i Paweł Brodowicz wygrali z reprezentacją Turcji 11:8.

Supraski turniej jest ostatnią szansą na sprawdzenie się w międzynarodowym gronie przed mistrzostwami świata, które pod koniec czerwca rozpoczną się w Espoo w Finlandii. Po turnieju na 8-dniowym obozie zostaną w Supraślu reprezentanci Algierii.

7 DNI DO MUNDIALU

SPECJALNY SAMOLOT DLA ARGENTYNY Piłkarska reprezentacja Argentyny odleci 9 czerwca na mistrzostwa świata w Brazylii samolotem z wymalowanymi na kadłubie biało-błękitnymi pasami oraz sylwetkami Lionela Messiego, Sergio Aguero i Gonzalo Higuaina - poinformowały linie Aerolineas Argentinas.
Kadłub Boeinga 737-700 ozdobi także hasło „Naprzód Argentyno". Ponadto przy kokpicie pojawią się dwie gwiazdki, przypominające o zdobytych tytułach mistrza świata w 1978 i 1986 roku.
Argentyńczycy wylądują w przyszły poniedziałek w Rio de Janeiro, gdzie 15 czerwca na odnowionej Maracanie rozegrają pierwszy mecz mundialu z drużyną Bośni i Hercegowiny. Ich rywalami w grupie F będą również Nigeria oraz Iran.

SPARINGI FINALISTÓW Brazylia pokonała Panamę 4:0 (2:0) w towarzyskim meczu piłkarskim w Goianii. Gospodarze mistrzostw świata rozegrają przed turniejem jeszcze sparing - w piątek na stadionie Morumbi w Sao Paulo z reprezentacją Serbii. Gole dla Brazylii zdobyli: Neymar (27), Dani Alves (40), Hulk (46), Willian (73).
Z kolei Bośnia i Hercegowina pokonała w Chicago Meksyk 1:0 (1:0) Bramkę zdobył Izet Hajrovic (41).
W Chester w Pensylwanii zagrały jedenastki Grecji i Nigerii. Spotkanie zakończyło się bezbramkowym remisem.
Obie drużyny rozegrają jeszcze po jednym sparingu - Grecja spotka się w piątek z Boliwią w New Jersey, a Nigeria w sobotę ze Stanami Zjednoczonymi w Jacksonville.

CANNAVARO STAWIA NA BRAZYLIĘ I HISZPANIĘ Piłkarski mundial w Brazylii wygra drużyna gospodarzy lub broniąca tytułu Hiszpania - uważa kapitan mistrzów świata z 2006 roku Włoch Fabio Cannavaro. Czarnym koniem turnieju rozpoczynającego się 12 czerwca będzie jego zdaniem Argentyna.
– Mistrzostwo zdobędzie gospodarz turnieju albo Hiszpania. To dwie najlepsze obecnie drużyny. Innych typów nie mam" - powiedział 40-letni Cannavaro

(PAP, opr. mark)

Wyścigi małych kolarzy

Kolarstwo.
W Krynkach wystartował kolejny cykl zawodów dla najmłodszych miłośników dwóch kółek, pod nazwą „Kolarskie środy".

Tegoroczna edycja zawodów w Krynkach pod nazwą „Kolarskie środy" wystartowała z udziałem blisko 40 dzieci. Każdy uczestnik przez cały rok zbiera punkty, a w październiku następuje uroczyste podsumowanie imprezy z wręczeniem dla najlepszych pucharów, medali, dyplomów oraz nagród rzeczowych.

Pierwsze zawody rozgrywane były przy niesprzyjajacej, chłodnej pogodzie, a mimo to dzieci licznie stawiły się na start.

Najmłodsi uczestnicy (do lat 5) zostali podzieleni na dwie grupy ze względu na umiejętności i zaawansowanie w jeździe rowerem.

Najmłodsi kolarze rywalizowali w jeździe na czas, natomiast starsi ścigali się już na okrążeniach. Wśród najmłodszych zawodników o zwycięstwie decydowały dziesiąte sekundy.

Wyniki
Kategoria do lat 5: 1. Marek Sewastianowicz, 2. Milena Czarniecka, 3. Aleksandra Godlewska oraz 1. Krzesimir Kraszyński, 2. Sławomir Gałka, 3. Szymon Popławski.
Kategoria 6 - 7 lat: 1. Dominika Popławska, 2. Jaromir Gałka, 3. Emilka Carewicz.
Kategoria 8 - 9 lat: 1. Amelka Woronowicz, 2. Sylwia Czarnomysa, 3. Karolina Palacz.
Kategoria 10 - 11 lat: 1. Joanna Jackiewicz, 2. Nadia Dąbrowska, 2. Natalia Żywno oraz 1. Kacper Jurczenia, 2. Szymon Czarniecki.
Kategoria 12 - 13 lat: 1. Ewa Czarnomysa, 2. Patrycja Jurczenia, 3. Dominika Jurczenia oraz 1. Piotr Sewastianowicz, 2. Norbert Czechowicz, 3. Mateusz Kochanowski.
Kategoria 14 - 15 lat: 1. Elżbieta Czarnomysa.
(mark)

Rządził na korcie, rządzi związkiem

Tenis.
Piotr Dzikiewicz, najlepszy tenisista w historii województwa podlaskiego, został nowym prezesem lokalnego związku.

Jako młody chłopak zapowiadał się na świetnego zawodnika. Talent był, zabrakło trochę zdrowia. Dzikiewicz zdobył jednak m. in. brązowy medal Halowych Mistrzostw Polski seniorów (w deblu z młodszym bratem Pawłem), a także punkt do rankingu ATP. Gry oraz trenerki uczył się w jednej z najsławniejszych szkół tenisowych w Europie, Akademii Sanchez Casal w Barcelonie.

Dzikiewicz był jedynym kandydatem w wyborach. Na stanowisku prezesa zastąpił Tomasza Kondeja.

– Jest dobry moment, by rozwijać tenis. Nowo wybrane władze polskiego związku wyciągają pomocną dłoń do regionów. Będzie to wsparcie finansowe, a także cenne doradztwo. PZT zorganizuje też szkolenia dla trenerów. Prowadzić je będą ludzie z Akademii Sanchez Casal, do której jeździłem. Zaczyna się tworzenie nowego systemu szkolenia w Polsce – mówi Dzikiewicz.



FOT. ARCHIWUM

Piotr Dzikiewicz nadal aktywnie gra w tenisa. Prowadzi też własny biznes.

Młody prezes ma plan na aktywizację środowiska tenisowego i podniesienie poziomu dyscypliny w województwie.

– Musimy organizować więcej turniejów, we wszystkich kategoriach. Jest dużo grających osób, a mało okazji do rywalizacji. A właśnie ona bardzo podnosi poziom. Dzieci, które zagrają w turniejach, złapią może tenisowego bakcyla, zaczną częściej trenować. Chcę zwiększyć liczbę licencjonowanych zawodników i klubów w województwie podlaskim. Obecnie są zaledwie cztery takie kluby: trzy w Białymstoku i jeden w Łomży. Przy nowych władzach PZT wykupienie licencji przyniesie wymierne korzyści. Trzeba też stworzyć stronę internetową związku – wymienia Dzikiewicz.

(miłk)

LOTTO

Losowania z 3 czerwca
Lotto
13, 15, 21, 22, 38, 43
Lotto Plus
6, 8, 19, 38, 46, 48
Mini Lotto
10, 31, 36, 37, 42
Kaskada
3, 5, 7, 10, 12, 15, 16, 17, 18, 19, 20, 21
Multi Multi (godz. 14)
5, 7, 9, 12, 14, 22, 25, 31, 36, 37, 41, 43, 50, 51, 55, 56, 62, 63, 66, 70
Plus: 22
Multi Multi (21.40)
15, 16, 18, 20, 21, 26, 29, 31, 37, 39, 46, 47, 50, 52, 62, 66, 73, 74, 75, 79
Plus: 15

SPORT

Musimy organizować więcej turniejów, we wszystkich kategoriach wiekowych. Dużo osób gra, a mało jest okazji do rywalizacji. Ona bardzo podnosi poziom.
Piotr Dzikiewicz, nowy prezes Podlaskiego Wojewódzkiego Związku Tenisowego



FOT. ARCHIWUM

1.97 w Płocku! Licwinko skacze jak natchniona

Lekkoatletyka Kamila Lićwinko w mityngu Orlen Cup pokonała Justynę Kasprzycką

Miłosz Karbowski
mkarbowski@wspolczesna.pl

Obie Polki prezentują poziom światowej czołówki. Lićwinko, największa gwiazda Podlasia Białystok, to halowa mistrzyni globu z tego roku z Sopotu. Kasprzycka (AZS AWF Wrocław) była wtedy 4. W miniony weekend 27-latka w mityngu Diamentowej Ligi w Eugene wyrównała rekord kraju Kamili, wynoszący 1.99.



FOT. PAP/GRZEGORZ MICHAŁOWSKI

Kamila Lićwinko już na starcie sezonu skacze na poziomie światowej czołówki

Atak na rekord

Lićwinko świetnie czuła się na płockim rynku, gdzie rozgrywano zawody. Zaczęła od wysokości 184 cm. Skoncentrowana pokonała poprzeczkę z dużym zapasem, podobnie gdy skakała 1.88. Nastąpiła pierwsza selekcja, bo po trzy zrzutki na tej drugiej wysokości miały mistrzyni olimpijska z Aten Rosjanka Jelena Sliesarenko oraz Białorusinka Taisa Rosłowa. Zostało pięć zawodniczek, w tym trzy Polki, z Urszulą Gardzielewską. Suwalczanka, znana pod panieńskim nazwiskiem Domel, obecnie reprezentuje AZS AWF Wrocław.

Po 1.92 w konkursie zostały już tylko Lićwinko, Kasprzycka i Swietłana Radziwił z Uzbekistanu. Kamila jako jedyna pokonała tę wysokość w pierwszej próbie. Ruszyła poprzeczkę, ale nie na tyle, by spadła.

1.95 Kasprzycka opuściła. Ambitna Radziwił skoczyła tyle za drugim podejściem. Lićwinko również, wyrównując swój wynik z Eugene. Zrobiło się więc naprawdę wysoko. I tu klasą dla siebie była Kamila.

W drugiej próbie zawodniczka Podlasia przeskoczyła 1.97. Nie jest jeszcze w szczytowej formie, a to piąty wynik na światowych listach. Kasprzycka i Radziwił nie zdołały na to odpowiedzieć. Kamili zostało atakować rekord kraju. Jest jedyną Polka, która skoczyła 2 metry, ale w hali. Poprzeczka w Płocku zawisła na 2.01. Wczoraj się nie udało, ale widząc dyspozycję Kamili na starcie sezonu, nie mamy wątpliwości, że stać ją na taki wynik.

– Bardzo się cieszę. Dziś skakanie wyglądało lepiej niż w Eugene. Trzy próby na 2.01 nie były najgorsze, to dobry prognostyk na następne starty – powiedziała Lićwinko.

Mikiewicz z życiówką

Inni czołowi zawodnicy Podlasia Białystok startowali w ostatnich dniach w Europejskim Festiwalu Lekkoatletycznym w Bydgoszczy. Najbardziej zadowolona mogła być Paulina Mikiewicz. Niespełna 22-letnia biegaczka zajęła 4. miejsce na 800 metrów. Mikiewicz wytrzymała tempo w silnej stawce, dzięki czemu znacząco poprawiła rekord życiowy wynikiem 2:03.47. Poprzednia „życiówka" podopiecznej Tomasza Dąbrowskiego wynosiła 2:05.80.

Klasyfikacja skoku wzwyż kobiet w Orlen Cup w Płocku: 1. Kamila Lićwinko (Podlasie Białystok) 1.97, 2. Swietłana Radziwił (Uzbekistan) 1.95, 3. Justyna Kasprzycka (Polska) 1.92, 4. Nadieżda Dusanowa (Uzbekistan) 1.88, 5. Urszula Gardzielewska (Polska) 1.88.
Wyniki białostoczan w Europejskim Festiwalu Lekkoatletycznym w Bydgoszczy: Mężczyźni: – 3000 m z przeszkodami: 5. Łukasz Parszczyński (Podlasie Białystok) 8:34.64. **110 m ppł:** 6. Damian Czykier (Podlasie) 14.10. **Rzut młotem:** 6. Wojciech Nowicki (Podlasie) 74.00
Kobiety – 800 m: 4. Paulina Mikiewicz (Podlasie) 2:03.47.

Ślepsk Suwałki przyjął dwóch przyjmujących

Siatkówka. **Jakub Urbanowicz, 21-letni przyjmujący Campera Wyszków i o rok młodszy Karol Rawiak z KPS Siedlce w nowym sezonie zagrają w Suwałkach.**

Camper i KPS mierzyli się w wielkim finale play-off I ligi. Piąty w minionych rozgrywkach Ślepsk wzmacnia się więc kosztem najsilniejszych i najgroźniejszych rywali. Przypomnijmy, że zdobywcy trzeciego i czwartego miejsca – Cuprum Lubin i Banimex Będzin zostali dopuszczeni do PlusLigi.

O elitę otarli się obaj nowi siatkarze suwalskiego klubu. Rawiak jest wychowankiem warszawskiego Metra, z którego przeszedł do Asseco Resovii Rzeszów i dalej na wypożyczenie do Siedlec. Mierzący 201 cm Urbanowicz, były reprezentant Polski juniorów, zaczynał zaś karierę w Indykpolu AZS Olsztyn.

– Kuba Urbanowicz rzadko występował w podstawowym składzie, ale miał super wejścia na boisko – zachwala Piotr Poskrobko, trener Ślepska. – Boleśnie przekonaliśmy się o tym w Wyszkowie, kiedy w pojedynkę wyciągnął swój zespół z ogromniej opresji.

Zdaniem szkoleniowca biało-niebieskich , równie utalentowanym i perspektywicznym zawodnikiem jest Rawiak. On, z kolei, zagrał bardzo dobrą partię w Suwałkach, gdzie zaimponował atakiem, a przede wszystkim regularnym, mocnym serwisem z wyskoku.

Nowi gracze zastąpią Krystiana Pachlińskiego i Dmitrija Skorija. Mający już 36 lat Rosjanin przymierzany był w Ślepsku do roli grającego asystenta, ale wybrał ofertę ze swojego kraju.



FOT. WOJCIECH DRAŻBA

Jakub Urbanowicz zamieni żółty strój na biało-niebieski

Pośpiesznie, bez pożegnania z kolegami Polskę opuścił Australijczyk Benjamin Bell i suwalscy działacze rozglądają się za rezerwowym rozgrywającym.

– W sumie byłoby to już trzech nowych graczy, ale zmian będzie pewnie więcej – zdradza Poskrobko. – Nie wiadomo, czy zostanie podstawowy "rozgrywacz" Łukasz Makowski, a najwięcej problemów mamy z obsadzeniem środka.

W zespole nie będzie już czterech, a tylko trzech środkowych. Bliski przedłużenia kontraktu jest Mariusz Schamlewski, nie wiadomo, czy pozostaną Łukasz Rudzewicz i Tomasz Wasilewski, a na pewno odchodzi Maciej Kałasz.

Negocjacje z siatkarzami i menedżerami mają potrwać do końca czerwca.
(wdr)

Rybus wierzy w efektowne zwycięstwo. Litwa to nie jest topowy rywal

Piłka nożna
Polacy nie zakładają innego scenariusza niż zwycięstwo w towarzyskim meczu z Litwą, który w piątek o 17.30 zacznie się na PGE Arenie Gdańsk.

Maciej Rybus podkreśla, że nie tylko wynik jest ważny. Wygrana ma być efektowna.

– W tym spotkaniu liczy się oczywiście zwycięstwo, ale również istotny będzie styl, jaki zaprezentujemy. Nie oszukujmy się, Litwa to nie jest topowy rywal, dlatego musimy zdominować go i pokazać, że potrafimy wygrywać. Zdajemy sobie przecież sprawę, że za sprawą kiepskich wyników atmosfera wokół kadry nie jest najlepsza. Dlatego też w piątek mamy okazję sprawić radość sobie i kibicom – powiedział pomocnik reprezentacji Adama Nawałki.

Pomijając dwa rozegrane w styczniu mecze towarzyskie w Abu Zabi z Norwegią i Mołdawią, w sześciu ostatnich spotkaniach Polacy nie strzelili gola.

– To jest bez wątpienia nasz największy mankament. W defensywie prezentujemy się nieźle, ale zdecydowanie gorzej to wygląda z przodu. Nasze akcje ofensywne powinny bardziej się zazębiać, a ponadto musimy stwarzać więcej sytuacji pod bramką rywali – ocenił Rybus.

25-letni boczny piłkarz zapewnia, że podczas zgrupowania w Gdańsku reprezentacja nie marnuje czasu.

– Większość z nas jest już w trakcie urlopów. Co prawda ćwiczyliśmy według indywidualnych rozpisek, ale to nie zastąpi treningów z drużyną.



FOT. PAP/ADAM WARŻAWA

Maciej Rybus (w środku) podczas konferencji prasowej tryskał humorem. Z prawej Kamil Glik, z lewej drugi trener kadry Bogdan Zając

Staramy się wykorzystać ten czas jak najlepiej i moim zdaniem podczas zajęć wygląda to przyzwoicie. Zobaczymy, czy znajdzie to przełożenie w piątkowym spotkaniu. Ja, jak każdym z nas, mam nadzieję, że wyjdę w meczu z Litwą w podstawowym składzie – podkreślił były gracz Legii Warszawa.

Rybus jest zawodnikiem Tereka Grozny, ale nie wiadomo, czy w przyszłym sezonie będzie występował w rosyjskim zespole.
(PAP, miłk)