

DZIŚ DZIEWIĄTA MAPA Z KOLEKCJI PUSZCZE PODLASIA

szczegóły na str. 8

Białystok/Ełk/Łomża/Suwałki

GAZETA WSPÓŁCZESNA

wspolczesna.pl
ISSN 0137-9488/NR INDEKSU 350133
109(18050)

9.06.2014 poniedziałek **2,00** CENA GAZETY (W TYM 8% VAT)

cena gazety w prenumeracie pocztowej 1,65 zł

Białystok. Czy za karę pielęgniarka trafiła na oddział, na którym... chciała pracować?

Dyrektorka szpitala odmawia odpowiedzi

Urszula Ludwiczak
urszula.ludwiczak@mediaregionalne.pl

Według dyrekcji szpitala wojewódzkiego, wobec pielęgniarki, która złamała procedury dotyczące postępowania ze zwłokami, zastosowano karę dyscyplinarną, wynikającą z przepisów kodeksu pracy. Jak się nieoficjalnie dowiedzieliśmy, wpisano na rok do jej akt naganę oraz przeniesiono na oddział, na którym... chciała pracować. Zapytana przez nas o dotkliwość kary Urszula Łapińska, dyrektorka szpitala, odmówiła odpowiedzi. Do dziś nikt z placówki osobiście nie przeprosił rodziny zmarłej.

W niedzielę, 1 czerwca nad ranem w szpitalu zmarła 21-letnia Martyna. Rodzinę poinformowano, że zwłoki przekazano do prosektorium. Gdy rano we wtorek, 3 czerwca po ciało zjawili się pracownicy zakładu pogrzebowego, okazało się, że zwłoki dopiero wtedy tu dotarły. Były w stanie rozkładu. Rodzina zmarłej zawiadomiła prokuraturę, która sprawdza, czy

Do 9 czerwca czekamy na pisemne wyjaśnienia szpitala w tej sprawie. Potem zajmiemy stanowisko.

Urszula Arter
Urząd Marszałkowski Województwa Podlaskiego

w szpitalu nie doszło do profanacji zwłok.

Skandal w szpitalu ujawniliśmy 4 czerwca. Tego samego dnia Urszula Łapińska na stronie internetowej placówki zamieściła oświadczenie, w którym poinformowała, że do profanacji zwłok nie doszło. Przyznała jedynie, że została „złamana procedura powiadamiania zakładu pogrzebowego w zakresie przekazywania zwłok do Zakładu Patomorfologii, co spowodowało dwudniową zwłokę w przekazaniu ciała ze szpitala do prosektorium. W stosunku do pracownika szpitala, który naruszył powyższą procedurę zastosowano karę dyscyplinarną, wynikającą z przepisów kodeksu pracy".

Dyrekcja placówki o sankcjach wobec pracownicy, jak i o tym, co działo się z ciałem Martyny przez dwa dni, nie chce mówić. Jak nam udało się ustalić, fakt śmierci w nocy w szpitalu pacjenta jest odnotowywany w zeszycie, a rano powiadamiany jest zakład pogrzebowy. Tym razem pielęgniarka nie wpisała informacji o zgonie Martyny, po skończonym dyżurze poszła do domu, nikt zakładu nie powiadomił. Ciało dziewczyny przewieziono do pomieszczenia do przechowywania zwłok. Stąd powinno być zabrane rano do prosektorium. Ale że pielęgniarka nie przypomniała sobie o braku wpisu, ciało Martyny w aluminiowej trumnie przeleżało w pomieszczeniu w piwnicy przed dwa dni, aż do wtorku rano, kiedy przyjechali pracownicy zakładu pogrzebowego.

Do dzisiaj nikt ze szpitala rodziny Martyny za te zaniedbania osobiście nie przeprosił. Wyrazy ubolewania są tylko na stronie internetowej.

Białystok. Śledztwo ws. Polskiej Agencji Finansowej

Jest już ok. 2 tysięcy pokrzywdzonych

Postępowanie dotyczy sprzeniewierzenia pieniędzy klientów spółki PAF Operator Pocztowy, którzy za jej pośrednictwem dokonywali opłat za rachunki. To główny wątek sprawy, którą już od 4 lat bada Prokuratura Okręgowa w Białymstoku. Nikt na razie nie usłyszał zarzutów.

– W sprawie występuję około 2 tysięcy pokrzywdzonych z całej Polski – mówi prokurator Adam Kozub. – Łączna kwota przywłaszczonych pieniędzy wynosi prawie 600 tys. zł.

Śledztwo jest przedłużone do 4 lipca. Już teraz wiadomo, że nie zakończy się w planowanym terminie.

– Nadal trwają czynności procesowe. W tym przesłuchania osób mających związek z tą sprawą – podkreśla Adam Kozub. – Cały zebrany dotychczas materiał dowodowy, a liczy on już 150 tomów, jest analizowany przez prokuratora. Prawdopodobnie zajdzie konieczność powołania biegłego z zakresu księgowości.

PAF Operator Pocztowy powstał w 2004 r. w Białymstoku. Spółka miała około 400 placówek pocztowych w całym kraju. W styczniu 2010 r. pieniądze klientów przestały docierać na konta odbiorców. Niedługo po tym firma ogłosiła upadłość. **(ika)**

Nie można wykluczyć, że kogoś ruszy sumienie

BIAŁYSTOK. W cyklu, poświęconym najgłośniejszym zbrodniom w regionie, opisujemy dzisiaj sprawę trzech tajemniczych zabójstw, których sprawcy do dziś nie zostali odkryci. Jutro zaś opiszemy historię tajemniczego zniknięcia matki pięciorga dzieci. Zaginęła 30 lat temu w gminie Bargłów Kościelny.
// STR. 10

Redaktor wydania: **Dariusz Klimaszewski**

9 770137 948018 24



FOT. WOJCIECH DRAŻBA

Szalona radość w Suwałkach. Kibice i piłkarze Wigier: Jesteśmy w I lidze!

Sport // STR. 23

9.06.2014

Imieniny Pelagii, Felicjana. **Dzisiaj 160. dzień roku.** Do sylwestra pozostało 205 dni.
Wschód Słońca o godzinie 4.02, zachód o 20.52.
Wschód Księżyca o godzinie 16.22, zachód o 01.54. **Dzień będzie trwać** 16 godzin i 50 minut.

Pogoda na dziś MAX 27° MIN 12°
Pogoda na jutro MAX 28° MIN 12°
Pogoda na Mazurach MAX 25° MIN 12°

OPINIE INTERNAUTÓW

Ktoś zamurował żywcem koty w piwnicy bloku w Suwałkach. Tylko jedno zwierzę przeżyło, z reszty pozostały ogryzione kości. Artykuł o makabrycznym odkryciu, które bada policja, wywołał ożywioną dyskusję na naszym forum internetowym. Oto niektóre komentarze.

● **SZCZUREK**: „Mieszkańcy bloku od lat narzekają bowiem na bezpańskie koty, które panoszą się w piwnicach." A potem będzie zdziwienie, lament i pretensje, że szczury i myszy się panoszą. Polakowi nie dogodzisz nigdy...

● **GOŚĆ**: Dokładnie tak ! U nas w bloku też mieszkał głąb, któremu koty przeszkadzały, więc mu z sąsiadami powiedzieliśmy, że jak chce mieszkać ze szczurami, to niech wyp... na wysypisko śmieci i tam niech sobie rozbije namiot. Pomogło, bo na deb... działa tylko gdy widzą przeciw sobie SIŁĘ.

● **ANIA:** Trzeba być potworem a nie człowiekiem, żeby robić takie rzeczy. Nie chcę myśleć, jak ci „ludzie" traktują swoich bliskich skoro tak postępują ze zwierzętami. Nie do pomyślenia.

● **SYLWIA**: Co to znaczy „panoszą się"? Dżem ze słoików wyjadają? Czy kartofle?

● **DDD**: Bo stare panie „kociary" dokarmiają te koty, a te się mnożą i mnożą. A w piwnicach smród i bród niesamowity, ale tego stare babcie już widzieć nie chcą. Stare babcie, które z nudów zajmują się albo kotami, psami albo karmią gołębie zaśmiecając strasznie chodniki. Komuś widocznie nerwy w końcu puściły.

● **GOŚĆ**: A w niedziele ten, co to zrobił grzecznie pójdzie do kościółka modlić się do swego bożka.

● **SUW**: Ktoś z ulicy przyszedł i zamurował? Bzdura! Mam nadzieję, że Policja ustali pracowników Suwalskiej Spółdzielni Mieszkaniowej, którzy to zrobili i sprawa trafi do sądu!

● **VIOLA**: Jak to zamurowano? Skoro pani sama rozwaliła ten niby mur, to może nie do końca mówi prawdę. **(ika)**

Szukasz pracy w mediach? Zgłoś się

Podlaskie

Już w czerwcu rusza IV edycja Letniej Szkoły Dziennikarstwa. To szansa dla osób, które chcą swoją przyszłość związać z mediami. Najlepsi dostaną szansę na zatrudnienie.

W tym roku redakcja „Gazety Współczesnej" poszukuje chętnych z powiatów wysokomazowieckiego, grajewskiego, monieckiego i białostockiego.

Wystarczy znać język polski i mieć umiejętność pisemnego wyrażania myśli. Udział w projekcie jest bezpłatny.

Zgłoszenia powinny zawierać krótki życiorys i dane teleadresowe. Prosimy je przesyłać pod adresem poczty elektronicznej: jaroslaw.jablonski@mediaregionalne.pl. Szczegółowe informacje można uzyskać pod nr tel. 085 748 74 79. Na zgłoszenia czekamy do 27 czerwca 2014 r.

Zajęcia będą odbywać się przez większą część wakacji.

LSD to okazja na zatrudnienie w nowym dziennikarskim projekcie już od września, więc warto spróbować. **(red)**

997

● **TRAGEDIA W WYSZKACH.** Według ustaleń bielskich policjantów, w sobotę ok. godz. 20 w Wyszkach 31-letni kierujący vw zjechał na lewą stronę jezdni, gdzie zderzył się z rowerzystą. 76-letni cyklista zginął na miejscu. Kierowca uciekł, ale po kilku godzinach został zatrzymany. Trafił do aresztu. Badanie wykazało w jego organizmie ponad 1,2 prom. alkoholu. **(r)**

Augustowianie są tak mili i życzliwi. Zasługują na promocję miasta wartą pół miliona złotych



FOT. TOMASZ KUBASZEWSKI

To, w jaki napis ustawili się augustowianie, którzy licznie stawili się w sobotę na plaży miejskiej, widziały tylko przelatujące ptaki oraz znajdujący się na specjalnym wysięgniku kamerzysta. Za tydzień relację z tego wydarzenia będzie można zobaczyć w internecie

Augustów

Ustawiali się tak, by z lotu ptaka widać było nazwę ich miasta. Ale przede wszystkim machali do siebie i się uśmiechali.

Tomasz Kubaszewski
tkubaszewski@wspolczesna.pl

– Nie krzycz, dzisiaj mamy być mili i życzliwi – strofowała kolegę młoda dziewczyna.

W sobotę do Augustowa zjechała telewizyjna ekipa, by nakręcić film o tym mieście. Dodajmy – szczególny film, od którego wiele zależy.

Augustów, jak informowaliśmy, bierze udział w plebiscycie na najmilsze polskie miasto. Po raz drugi organizuje to Milka Poland. – Szukamy miejscowości, gdzie mieszkają życzliwi, uśmiechnięci, mili i otwarci ludzie, ale nie od święta, lecz na co dzień – mówią organizatorzy.

Pierwszą turę głosowania na specjalnej internetowej stronie Augustów przeszedł jak burza i wygrał. Miasto dostało ponad 5 mln głosów! Do ścisłego finału weszło razem z Rawą Mazowiecka (4,4 mln) i Krynicą Zdrój (4,1 mln).

W drugim etapie każda z miejscowości musi wymyślić jakąś obywatelską akcję. Taka odbyła się w sobotę w Augustowie. Najpierw na stateczku oraz kajakach przywieziono niewielkie drzewka. Zostały one posadzone przez mieszkańców niedaleko plaży miejskiej. Potem wszyscy zaczęli ustawiać się przed amfiteatrem. Z ludzi powstał napis Augustów. Pod nim rozłożono zaś wielką planszę m.in. z herbem miasta.

– Fajna zabawa – cieszyli się młodzi mieszkańcy, których w sobotę było w tym miejscu najwięcej. – A czy jesteśmy rzeczywiście najmilszym miastem w Polsce? No pewnie!

W akcji uczestniczyły też augustowskiej władze.

– Mieszkańców nie trzeba było nawet jakoś szczególnie mobilizować, by tu przybyli – mówi burmistrz Kazimierz Kożuchowski. – Wszyscy doskonale się bawią i to jest najważniejsze.

Burmistrz nie ukrywa jednak, że główna nagroda w tej zabawie – profesjonalna promocja miasta warta pół miliona złotych też bardzo go interesuje. – Działań promocyjnych nigdy dość – powtarza.

Nagrodę tę zdobędzie tylko zwycięzca plebiscytu. 15 czerwca telewizyjne relacje z trzech miast znajdą się na www.fioletowastrona.pl. Wtedy też rozpocznie się ostatecznie głosowanie. Finał zaplanowano na 7 lipca. W każdym z trzech miast odbędą się z tej okazji transmitowane przez telewizję koncerty z udziałem gwiazd.

Medycyna morska? Jest konsultant

Białystok

To oni kontrolują placówki lecznicze w zakresie jakości i dostępności świadczeń, kształcenia, doskonalenia zawodowego oraz wyposażenia. W piątek wojewoda podlaski powołał 58 nowych konsultantów z zakresu ochrony zdrowia. W sumie jest ich 85.

Powołani konsultanci będą sprawować pieczę nad podlaską ochroną zdrowia przez najbliższe pięć lat. W tym gronie będą też konsultanci z zupełnie nowych dziedzin. To: endokrynologia i diabetologia dziecięca oraz gastroenterologia dziecięca, choroby płuc dzieci, pediatria metaboliczna, perinatologia, medycyna morska i tropikalna.

– Nowe dziedziny pediatryczne wynikają ze zmian systemowych w nauczaniu – mówi prof. Dariusz Lebensztejn, nowy konsultant ds. gastroenterologii dziecięcej. – Od 2012 r. zmienił się system nauczania studentów medycyny, zniesiono staż, szósty rok to będą pełne zajęcia praktyczne. To przełoży się na zmianę systemu opieki zdrowotnej, bo powinno to zaowocować skróceniem dostępu do lekarza i lepszą specjalizacyjną opieką dla pacjentów.

– Konsultant sporządza opinie doraźne w różnych sprawach, pełni funkcje kontrolne, zwłaszcza w placówkach, gdzie kształci się specjalistów w różnych dziedzinach – wylicza prof. Zenon Mariak, konsultant ds. neurochirurgii. – Gdy powstaje nowa placówka, czuwa, czy wszystko tam jest jak potrzeba. Jest też rzecznikiem, reprezentantem swojej dziedziny. **(luk)**

● **CZEKAMY NA LISTY:** 15–419 Białystok, ul.św.Mikołaja 1 ● **POCZTA ELEKTRONICZNA:** redakcja@wspolczesna.pl ● **PRENUMERATA :** tel. 85 74 89 500 ● **FACEBOOK.COM/GAZETA.WSPOLCZESNA**

GAZETA WSPÓŁCZESNA
REDAKCJA GAZETA WSPÓŁCZESNA
ul. św. Mikołaja 1, 15-419 Białystok, tel. 85 74 87 400, fax 85 74 87 401 redakcja@wspolczesna.pl

Redaktor naczelny: Konrad Kruszewski, konrad.kruszewski@mediaregionalne.pl tel. 85 74 87 400

WYDAWCY: Jarosław Jabłoński, jarosław.jablonski@mediaregionalne.pl, tel. 85 74 87 479; Dariusz Klimaszewski, dariusz.klimaszewski@mediaregionalne.pl, tel. 85 74 87 474; Sebastian Michałowski, sebastian.michalowski@mediaregionalne.pltel. 85 74 87 474
DZIAŁY: Miejski Ewa Wyrwas, ewa.wyrwas@mediaregionalne.pl, tel. 85 74 87 460 **Magazyn** Dorota Naumczyk,dorota.naumczyk@mediaregionalne.pl, tel. 85 74 87 458 **Sport** Mariusz Klimaszewski, mariusz.klimaszewski@mediaregionalne.pl, tel. 85 74 87 480

Dział dodatków redakcyjnych Wojciech Jarmołowicz, wojciech.jarmolowicz@mediaregionalne.pl, tel. 85 74 89 614
Online: www.wspolczesna.pl Jarosław Sołomacha, jarosław.solomacha@mediaregionalne.pl, tel. 85 74 89 563
ODDZIAŁY: Suwałki ul. Kościuszki 78A lok.4, 16-400 Suwałki, redakcja tel. 87 566 30 00, 87 566 75 70; ogłoszenia tel./fax 87 566 57 26; **Łomża** ul. Długa 6, 16-400 Łomża, redakcja tel. 86 216 89 99, 86 215 10 25, ogłoszenia tel./fax 86 216 56 97; **Ełk** ul. Mickiewicza 9B, lok. 5, 19-300 Ełk, redakcja tel.87 621 59 16, ogłoszenia tel. 87 610 85 05

WYDAWCA Media Regionalne Sp. z o.o. Oddział w Białymstoku ul. św. Mikołaja 1, 15-419 Białystok
Dyrektor Zarządzający Oddziału Krzysztof Paliński, krzysztof.palinski@mediaregionalne.pl, tel. 85 74 89 610
Marketing tel. 85 74 89 575 **Dział handlowy** ogłoszenia tel. 85 74 89 602/603; KRAMIK tel. 85 74 87 448; reklama tel. 85 74 87 444, fax. 85 74 87 440
Dział dystrybucji prenumerata 85 74 89 500. Prenumeratę przyjmują oddziały RUCH SA, urzędy pocztowe i listonosze.
Druk Drukarnia w Ignatkach, 16-001 Kleosin, Ignatki 40/2

media regionalne

WYDAWCA Media Regionalne Sp. z o.o., ul. Domaniewska 45, 02-672 Warszawa
Prezes zarządu Dariusz Świąder
Projekt graficzny Tomasz Bocheński
Grafika Piotr Butlewski

Nakład Kontrolowany ZKDP
pbc Polskie Badania Czytelnictwa

Reklama

5313114W01D

Kampania edukacyjna Towarzystwa Obrotu Energią

toe

Sprawdź, kto sprzedaje Ci energię!

Sprawdź identyfikator akwizytora, którego wpuszczasz do domu.

Dokładnie **zapoznaj się z ofertą i warunkami umowy.** Nie śpiesz się z jej podpisaniem.

Pamiętaj, masz 10 dni na odstąpienie od podpisanej umowy.



Kampanię wspiera:

PGE
Polska Grupa Energetyczna

Więcej informacji na www.toe.pl/sprawdzkto

Chory i lek za milion czekają

Białystok

Czy lekarze ze stolicy województwa podlaskiego podejmą się leczenia cierpiącego na chorobę Fabry'ego Grzegorza Smolika z Białegostoku? Okaże się jeszcze w tym tygodniu.

W miniony czwartek mężczyzna był na konsultacji u specjalisty kardiologii w Uniwersyteckim Szpitalu Klinicznym.

– Lekarz nam powiedział, że decyzję może podjąć dopiero po konsultacji z dyrekcją szpitala – mówi Alina Smolik, żona chorego. – Chcielibyśmy już to wiedzieć. Jeśli białostockie szpitale nam nie pomogą, przeniesiemy się do Warszawy. Nie możemy już dłużej czekać.

Historię pana Grzegorza opisywaliśmy w ub. tygodniu. Mężczyzna od półtora roku stara się, aby w którymś białostockim szpitalu podawano mu warty ok. miliona złotych lek, jaki otrzymał w darowiźnie od producenta.

(luk)

Wygrali z rakiem przed laty

Białystok. Ponad sto osób z całego regionu, które chorowały w dzieciństwie na nowotwór, przyjechało w niedzielę do Szkoły Podstawowej nr 12 na piąty już zjazd „onkoludków". Przyświecało im hasło „podzielmy się zwycięstwem"

Urszula Ludwiczak
urszula.ludwiczak@mediaregipnalne.pl



FOT. ANDRZEJ ZGIET

Suwalczanin Arkadiusz Komorowski w zjeździe ozdrowieńców brał udział pierwszy raz

Niektórzy chorowali 20 czy 30 lat temu, inni zakończyli leczenie przed kilku laty. Dawni podopieczni Kliniki Onkologii i Hematologii Dziecięcej w Białymstoku są zgodni: z nowotworem można wygrać i żyć potem normalnie.

Arkadiusz Komorowski z Suwałk zachorował 20 lat temu. – Miałem 8 lat – wspomina. – Objawy były jak przy przeziębieniu, miałem niewielkie powiększenie węzłów chłonnych. Pierwszy lekarz przepisał antybiotyk. Mama mu jednak nie ufała, poszliśmy do drugiego, on doradził babcine metody: czosnek, cebula, miód. Poszliśmy do trzeciego lekarza, który stwierdził, że to może być coś onkologicznego. Skierował mnie do szpitala, na onkologię.

Tu diagnoza została potwierdzona. Była chemioterapia, radioterapia. Leczenie trwało 11 miesięcy. – Trochę się zadomowiłem na oddziale – wspomina. – Mama była ze mną cały czas. Były gorsze momenty, ale staram się miłe rzeczy pamiętać.

Arkadiusz pamięta np. że podczas leczenia traktowany był jak dorosły. Lekarka tłumaczyła mu, na co jest chory, jak może się czuć.

Do dzisiaj musi kontrolować swój stan zdrowia, stara się co półtora roku przejść wszystkie badania. Związał się też z medycyną.

– Skończyłem ratownictwo medyczne, teraz kończę fizjoterapię – mówi. – Chciałbym pracować jako fizjoterapeuta. Najchętniej w placówce onkologicznej.

Ela Bronakowska spod Augustowa leczenie zakończyła sześć lat temu. – Miałam 16 lat, gdy zaczęła mnie boleć ręka – wspomina. – Nikt tego nie kojarzył na początku z guzem w brzuchu.

Diagnoza, która w końcu została postawiona, oznaczała zmianę życia nastolatki.

– Pamiętam pierwsze święta Bożego Narodzenia w szpitalu – opowiada. – To było okropne.

Na szczęście organizm dobrze reagował na leczenie.

– Teraz wszystko jest w porządku – mówi dziewczyna.

Zorganizowane przez białostocką Fundację Pomóż Im, Ełckie Stowarzyszenie „Onkoludki" oraz Szkołę Podstawową nr 12 w Białymstoku spotkanie ozdrowieńców było okazją do integracji, odnowienia znajomości i przyjaźni, wymiany doświadczeń, a także propagowania w społeczeństwie wczesnego wykrywania nowotworów u dzieci. Organizatorzy chcą również promować wiedzę o chorobie i jej skutkach wśród ozdrowieńców. – Chcemy, by wiedzieli, jak o siebie dbać, o czym w dorosłym życiu powinni pamiętać – mówi dr hab. Katarzyna Muszyńska-Rosłan z Kliniki Onkologii Dziecięcej.

Prosimy o kupon

GAZETA WSPÓŁCZESNA poleca



Mieszkanie dla całej rodziny!

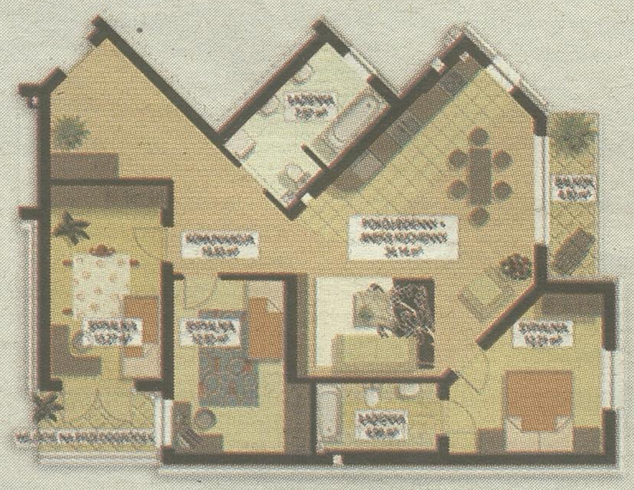

ul. Kujawska 5A
osiedle Skorupy
Białystok

DUŻY METRAŻ
3.690 zł/m²
DUŻY RABAT

Promocyjna cena! Nie zwlekaj! Zadzwoń: 85 748 96 00

SPOŁECZEŃSTWO/ŁOMŻA

Parada Województwa

Ok. 700 uczestników liczyła parada, która w sobotę przeszła ulicami Łomży. Zaprezentowały się grupy muzyczne, taneczne, wokalne i rekonstrukcyjne z ziemi łomżyńskiej, suwalskiej i białostockiej (na zdj. husarze z Białegostoku). Zwieńczeniem Parady Województwa Podlaskiego były występy w muszli koncertowej. Gwiazdą wieczoru była łomżyńska piosenkarka Jula. Podobna parada przemaszeruje ulicami Suwałk już 21 czerwca.

PCh



FOT. P. CHOJNOWSKI

FESTYN/SKANSEN

Zielone Świątki w plenerze

Dopisała nie tylko pogoda, nie zabrakło ciekawych obrzędów, regionalnych przysmaków i tradycyjnej muzyki. Wczoraj w Białostockim Muzeum Wsi odbył się tradycyjny festyn z okazji Zielonych Świątek. Publiczność mogła obejrzeć obrzęd „chodzenia z królewną" (na zdjęciu) czy „wodzenia kusta". Atrakcją był pokaz wytopu rudy żelaza i tradycyjnego kowalstwa oraz koncerty Transkapeli i Karoliny Cichej z Bartem Pałygą.

Anna Kopeć



FOT. ANDRZEJ ZGIET

Setki dzieci na pielgrzymce

Sokółka. Trzy lata temu ks. abp. Edward Ozorowski, metropolita białostocki wyraził życzenie, aby do miejscowego sanktuarium pielgrzymowały pierwszokomunijne dzieci. W tym roku pielgrzymka miała nieco inną formułę.

Dorota Biziuk
sokolka@wspolczesna.pl



FOT. D. BIZIUK

Uczestnicy III Archidiecezjalnej Pielgrzymki Dzieci do Sokółki podczas mszy w kościele pw. św. Antoniego Padewskiego

Setki uczniów szkół podstawowych z terenu całej archidiecezji białostockiej przyjechało w minioną sobotę do kościoła pw. św. Antoniego Padewskiego w Sokółce. Tego dnia odbyła się tutaj III Archidiecezjalna Pielgrzymka Dzieci. Wśród pątników były również grupy z Diecezji Drohiczyńskiej, Siedleckiej, Ełckiej oraz z Wilna.

W poprzednich edycjach pielgrzymki do Sokółki uczestniczyły przede wszystkim dzieci pierwszokomunijne. Tym razem było inaczej.

W miejscu cudu

– Z uwagi na to, że w tym roku w parafiach archidiecezji białostockiej nie przewidziano I Komunii, do uczestnictwa w pielgrzymce ks. abp Edward Ozorowski zaprosił dzieci ze wszystkich szkół podstawowych – poinformował ks. Rafał Więcko, kierownik Archidiecezjalnej Pielgrzymki Dzieci do Sokółki.

Przed południem w kościele pw. św. Antoniego rozpoczęła się msza, której przewodniczył abp. Edward Ozorowski. To właśnie metropolita białostocki był pomysłodawcą tej pielgrzymki. Swoje życzenie ks. abp wyraził podczas uroczystości przeniesienia do sokólskiego kościoła pw. św. Antoniego cudownej hostii z zachowaną Cząstką Ciała Pańskiego. Było to 2 października 2011 roku.

W trakcie sobotniej mszy przypomniano niezwykłe wydarzenie, do jakiego doszło w tej świątyni jesienią 2008 roku. Podczas udzielania komunii ksiądz upuścił komunikant na posadzkę. Hostia trafiła do specjalnego naczynia z wodą, gdzie miała się rozpuścić. Stało się jednak inaczej. Na komunikancie zauważono czerwoną substancję. Dwoje niezależnych ekspertów orzekło, że jest to tkanka z mięśnia sercowego człowieka w stanie agonalnym. Od tamtej pory mówi się o Cudzie Eucharystycznym w Sokółce. Dokumentacja w tej sprawie trafiła do Nuncjatury Apostolskiej w Warszawie.

700

tyle dzieci zadeklarowało swój udział w III Pielgrzymce Archidiecezjalnej do sanktuarium w Sokółce, która odbyła się w sobotę 7 czerwca.

List do papieża od młodych parafian

W trakcie sobotniej mszy Aleksandra Zalewska z Sokółki odczytała list, jaki dzieci z Eucharystycznego Ruchu Młodych przy sokólskiej parafii św. Antoniego napisały do papieża Franciszka.

– Prosimy o błogosławieństwo i modlitwę, aby została wzmocniona nasza wiara, nadzieja i miłość. Zapewniamy też o naszej modlitwie w intencji Ojca Świętego – przeczytała Aleksandra Zalewska.

Następnie dzieci powtórzyły słowa aktu zawierzenia Chrystusowi i Matce Bożej.

Trzeba tutaj być

– To piękna uroczystość. Cieszymy się, że przyjechaliśmy do Sokółki – usłyszeliśmy od pielgrzymów.

Po mszy dzieci w towarzystwie swoich opiekunów udały się na stadion miejski, gdzie pracownicy sokólskiego ośrodka sportu i rekreacji przygotowali sporo atrakcji. Były gry, zabawy oraz konkursy. Zabawa trwała do późnego popołudnia.

– W tym roku pogoda na Dzień Dziecka nie dopisała. Za to dzisiaj mamy piękne słońce i dużo atrakcji. To taka rekompensata dla wszystkich dzieci za deszczową aurę 1 czerwca – nie mieli wątpliwości opiekunowie grup pielgrzymkowych.

KRÓTKO

● **BIAŁYSTOK** – Działający przy Białostockim Ośrodku Kultury DKF „GAG" zaprasza na pokaz: „Oscar Shorts 2014". Odbędzie się on 12 czerwca w kinie Forum (ul. Legionowa 5). Start o godz. 18.30. Bilet wstępu kosztuje 10 zł. Będzie to pokaz fabularnych filmów krótkometrażowych nominowanych w tym roku do najważniejszej nagrody filmowej na świecie. W programie Oscar Shorts 2014 zobaczymy najważniejsze światowe zjawiska krótkiego kina ostatnich miesięcy. Wśród nich znalazły się zarówno obyczajowe komedie, jak i przejmujące, zaangażowane obrazy. Statuetka Oscara przypadła tylko jednemu z nich, ale wszyscy ceniący jakościowe kino bezwzględnie powinni obejrzeć pełen zestaw. Mamy dla Was zaproszenia. Piszcie wiadomość dziś w godz. 11-11.05 na adres ukrutul@wspolczesna.pl. W treści podajcie swoje dane, numer telefonu i uzasadnienie dlaczego chcecie zaproszenie. **(UK)**

● **BIAŁYSTOK** – W lipcu rusza kolejna edycja projektu AIESEC University stworzonego z myślą o ambitnych, młodych ludziach, szukających najatrakcyjniejszych sposobów na naukę. Warsztaty językowe Learn By Play dają możliwość praktycznej nauki jednego z pięciu proponowanych języków: angielskiego, francuskiego, hiszpańskiego, rosyjskiego lub portugalskiego. Zajęcia będą prowadzone w j. angielskim przez lektorów z różnych zakątków świata. Ciekawie zapowiada się np. Language Tours – nauka języka w realnych sytuacjach (np. w sklepie czy restauracji). Więcej o zapisach na: www.learnbyplay.pl. **(UK)**

ZAPROSZENIE

● **ZOSTAŃ LIDEREM SZLACHETNEJ PACZKI** – Szukamy ludzi odpowiedzialnych, pragnących pomagać i realnie zmieniać swoje otoczenie, potrafiących pracować w grupie i organizować pracę innych osób – mówi ks. Jacek Stryczek, inicjator projektu. - Oferujemy szkolenia i rozwój kompetencji, szansę na sprawdzenie się w działaniu i udział w mądrej pomocy. Lider Szlachetnej Paczki powinien mieć przede wszystkim chęć pomagania, lubić rozmawiać z ludźmi i być odpowiedzialnym, lubić podejmować wyzwania i motywować innych do działania. Tylko tam, gdzie będą liderzy, w grudniu będzie można dotrzeć z pomocą i impulsem do zmiany do potrzebujących rodzin. Aby zostać liderem Szlachetnej Paczki wystarczy wejść na www.superw.pl i uzupełnić formularz. Na zgłoszenia jest czas do 15 czerwca. W naszym regionie najbardziej poszukiwani są liderzy w Białymstoku, Sokółce, Bielsku Podlaskim, Siemiatyczach, Łomży i Grajewie. **(LUK)**

Suwalczanom najbardziej spodobały się leśne duszki. Wkrótce będą one zdobiły ścianę kamienicy w centrum.

Suwałki

Za kilka tygodni rozpoczną się prace przy pierwszym w mieście muralu. Malowidło zobaczymy 9 sierpnia.



FOT. URZĄD MIASTA

Na brzydkiej, szarej ścianie dużej kamienicy zostanie wykonane kolorowe, prezentujące leśne życie malowidło

– Zostanie uroczyście odsłonięte podczas Dni Suwałk – informuje asystent prezydenta Kamil Sznel.

Ile będzie kosztować przedsięwzięcie, nie wiadomo. Póki co, urząd ufundował tylko 3-tysięczną nagrodę dla autora wybranej pracy.

Szarych, z odrapanymi ścianami kamienic jest w mieście bardzo dużo, ale dopiero teraz włodarze postanowili zacząć je malować. – Fajny pomysł – ocenia suwalczanka Elżbieta Troć. – W wielu większych miastach takie inicjatywy realizowane są od dawna. Zamiast robić kosztowne struktury, które i tak szybciej czy później mazane są przez wandali, lepiej wykonać rysunek, który przyciągnie wzrok.

Na ogłoszony przez urząd konkurs na projekt malowidła wpłynęło 15 prac. Urzędnicy wybrali trzy, ich zdaniem najlepsze.

– Członkowie komisji, która oceniała projekty, byli jednomyślni – dodaje K. Sznel.

Projekty zostały zamieszczone na stronie internetowej ratusza i poddane społecznej ocenie. Opinie na ich temat wyraziły 3141 osób, z czego zdecydowana większość (1462 głosy) poparła projekt Karola Kalinowskiego. To 32-letni suwalczanin mieszkający obecnie w Olsztynie. Jest on rysownikiem i scenarzystą komiksowym. Kalinowski zaproponował, by na starej kamienicy w centrum umieścić rysunek przedstawiający miasto otoczone lasem pełnym zwierząt i duszków. Rysunek nawiązuje do malowniczego położenia Suwałk. W ciągu kilku najbliższych tygodni miasto zleci wykonanie malowidła. Umowę podpisze z firmą, która zaoferuje najniższą cenę, ale da gwarancję dobrej jakości. Chodzi m.in. o to, by farba była trwała. Prace będzie nadzorował autor projektu. W jego gestii pozostanie też uzgodnienie ewentualnych, niewielkich korekt.

K. Sznel zapowiada, że dwa pozostałe projekty murali, które w internetowej sondzie uzyskały mniejszą liczbę głosów, też zostaną wykorzystane. Póki co, nie wiadomo, na których ścianach. Nie wykluczone, że w tej kwestii władze miasta także poproszą mieszkańców o radę. **(HEL)**

WSPOLCZESNA.PL
PONIEDZIAŁEK, 9 CZERWCA 2014
GAZETA WSPÓŁCZESNA

Oto majątki naszych starostów

Plebiscyt. Sprawdzamy, który ze starostów najlepiej bądź najgorzej zarabia oraz jest zadłużony. Można na nich głosować do 11 czerwca.

Julita Januszkiewicz
julita. Januszkiewicz@ mediaregionalne.pl

Przejrzeliśmy dokładnie oświadczenia majątkowe starostów z regionu. Tak jak inni samorządowcy, starostowie musieli je złożyć do końca kwietnia.

Wśród rządzących w powiatach, pod względem zarobków prym wiedzie Henryk Duda, starosta kolneński. W ubiegłym roku zarobił w starostwie aż 193 tysięcy złotych. To około 2 tysięcy więcej niż Bogdan Zieliński, starosta wysokomazowiecki.

W czołówce najlepiej zarabiających jest też Włodzimierz Pietroczuk, starosta hajnowski. Przez cały rok 2013 zarobił ponad 167 tys. złotych.

Na drugim końcu skali znaleźli się Andrzej Szturgulewski, sejneński starosta oraz Mikołaj Mantur, starosta siemiatycki.

Na konto pierwszego w 2013 roku wpłynęło ponad 111 tys. złotych, zaś drugiego – ponad 128 tys. złotych. Niektórzy starostowie mimo wysokich wynagrodzeń, nawet dorabiają. Na przykład Sławomir Snarski, starosta powiatu bielskiego, wykłada na Politechnice Białostockiej. W ubiegłym roku tak dorobił ponad 48 tys. złotych.



FOT. ARCHIWUM

Wiesław Pusz, starosta białostocki odłożył w 2013 roku 235 tys. zł. Majątek wycenił na 570 tys. złotych.



FOT. ARCHIWUM

Henryk Duda, starosta powiatu kolneńskiego, w 2013 roku zarobił ponad 193 tysiące złotych.



FOT. ARCHIWUM

Franciszek Budrowski, starosta sokólski ma mieszkanie o wartości 150 tys. zł oraz gospodarstwo warte 200 tys. zł

Z kolei Włodzimierz Pietroczuk i Andrzej Szturgulewski, oprócz wynagrodzenia z pracy w starostwie, pobierają jeszcze emerytury.

Z oświadczeń majątkowych wynika, że majętnym jest Wiesław Pusz, starosta powiatu białostockiego. Swój majątek oszacował na 570 tys. złotych. W jego skład wchodzi dom o pow. 120 mkw., który według starosty jest wart 220 tys. złotych. Poza tym Wiesław Pusz ma gospodarstwo rolne (o pow. 7 ha). Starosta oszacował je na 250 tys. złotych.

Majątek wart ponad milion złotych ma Franciszek Wiśniewski, starosta augustowski. Ma dom o pow. 110 mkw., który wycenił na prawie 250 tys. złotych, a także mieszkanie (o pow. 30,67 ha) oszacowane na ok. 100 tys. złotych. Franciszek Wiśniewski ma też gospodarstwo rolne (pow. 30,67 ha), które wycenił na ok. 700 tys. złotych.

Chociaż starostowie nieźle zarabiają, są także oszczędni. Na przykład Wiesław Pusz wraz z małżonką odłożył 235 tysięcy złotych.

Natomiast Joanna Kulikowska, starosta powiatu monieckiego, ma na koncie 181 tys. złotych. To o prawie 2 tys. złotych więcej niż Henryk Duda, starosta kolneński.

Samorządowcy mają też samochody. Szczepan Ołdakowski, starosta suwalski, jeździ sześcioletnim subaru forester, którego wartości jednak nie podał. Natomiast Henryk Duda ma roczną toyotę corollę.

By móc kupić mieszkania, samochody lub działki, niektórzy zapożyczają się.

Dług Franciszka Wiśniewskiego w 2013 roku wyniósł 254 tys. złotych. Zaciągnął kredyt, by kupić mieszkanie. Z kolei Bogdan Zieliński jest zadłużony na kwotę ponad 236 tys. złotych.

To właśnie starostów możecie pochwalić lub skrytykować w tym etapie naszego plebiscytu „Mała Ojczyzna – Duża Sprawa".

Lista kandydatów jest na naszej stronie internetowej www.wspolczesna.pl. Tu też można śledzić, jak zmieniają się wyniki. Głosowanie trwa do 11 czerwca.

Oto zasady:

1. W treści SMS – a wpiszmy prefiks (s.), a potem numer wybranego starosty (znajdziesz go przy nazwisku). Jeśli go popierasz po kropce wpisz słowo „tak". Jeśli nie, po kropce wpisz „nie".

2. SMS wyślij pod numer 72069. Jego koszt to 2,46 zł.

Promocja

GAZETA WSPÓŁCZESNA

ROMEO I JULIA

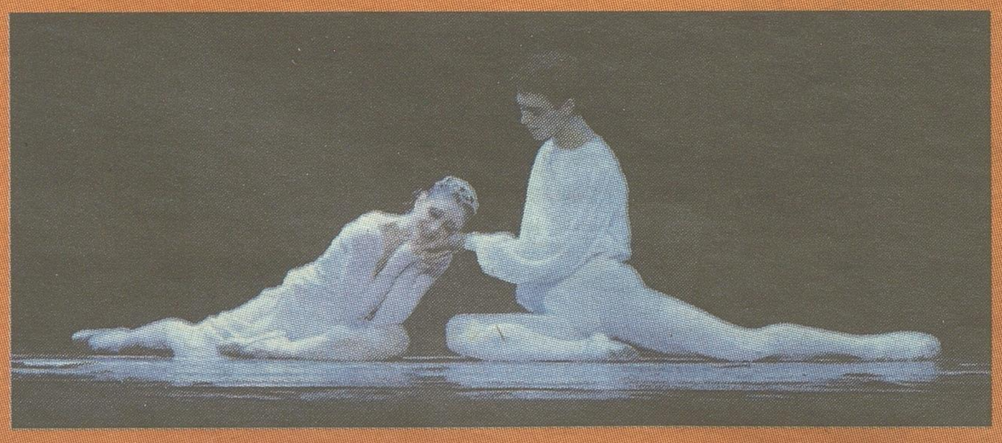

WWW.WSPOLCZESNA.PL

Spektakl baletowy w wykonaniu
w wykonaniu
ROYAL RUSSIAN BALLET

14 października 2014, godz. 17.00
Teatr Dramatyczny
im. Al. Węgierki w Białymstoku

Bilety do nabycia: Biuro Ogłoszeń
Kuriera Porannego i Gazety Współczesnej,
ul. Św. Mikołaja 1, www.ticketpro.pl

Cena: 130 zł - parter, 120 zł - balkon
Informacje i rezerwacje: www.poranny.pl,
tel. 85 748 96 03, 85 748 96 00

Organizatorzy: Kurier Poranny, Gazeta Współczesna, adhis

Patroni medialni: teraz białystok, Poranny.pl, Współczesna.pl, TICKETPRO, STREFA IMPREZ

Szpitalna strefa rodzica ma rok

Społeczeństwo. To miejsce pomaga rodzicom zmniejszyć stres związany z pobytem chorego dziecka w szpitalu

Urszula Ludwiczak
urszula.ludwiczak@mediaregionalne.pl

Można tu odpocząć, przygotować posiłek lub po prostu pobyć ze swoim chorym dzieckiem. Aktorzy Teatru Lalek grają tu specjalne przedstawienia dla najmłodszych pacjentów. Strefa Rodzica w Klinice Pediatrii, Gastroenterologii i Alergologii Dziecięcej w Uniwersyteckim Dziecięcym Szpitalu Klinicznym w Białymstoku ma już rok.

– Prezentujemy Strefę jako przykład godny naśladowania zarówno naszym gościom – profesorom innych szpitali, jak i uczestnikom staży specjalizacyjnych – zaznacza prof. Maciej Kaczmarski, kierownik kliniki.

Strefa Rodzica to kolorowe, wyposażone w nowe meble i zabawki miejsce do wspólnego spędzania czasu chorych maluchów i ich bliskich. W białostockiej klinice odremontowano pod jej potrzeby oddziałową stołówkę i świetlicę. W salkach stanęły odnowione stoliki i nowe kolorowe krzesła, kanapy, regały, tablice. Są też zabawki. Do kliniki trafiło też osiem rozkładanych łóżek, na których rodzice mogą spać przy dziecku.

– Komfortowe warunki jakie daje rodzicom Strefa, pomagają zmniejszyć napięcia i stres, które pojawiają się w takich trudnych i nagłych sytuacjach – podkreśla Urszula Chrzanowska, pielęgniarka oddziałowa w klinice. – Obecności rodziców w szpitalach nikt już nie kwestionuje. Nasz oddział czynny jest właściwie 24 godziny. Sami nalegamy, by szczególnie w przypadku ciężkich schorzeń rodzice byli w zasięgu dziecka non-stop.

Nie mam wątpliwości, że nasza strefa jest najładniejsza

prof. Maciej Kaczmarski
kierownik Kliniki Pediatrii, Gastroenterologii i Alergologii UDSK

Nauczyciele i opiekunowie z przedszkoli samorządowych w mieście przeprowadzili też dodatkową zbiórkę zabawek w swoich placówkach, które trafiły do szpitalnej Strefy Rodzica.

Ogólnopolski program społeczny Strefa Rodzica realizowany jest przez firmę Budimex. Polega on na tworzeniu na oddziałach dziecięcych polskich szpitali specjalnych stref przyjaznych rodzicom małych pacjentów. W ramach programu adaptuje się istniejące w poszczególnych placówkach pomieszczenia lub przestrzenie. W każdym przypadku brane są pod uwagę indywidualne potrzeby oraz warunki lokalowe szpitali. Daje to możliwość szybkiego rozpoczęcia i zakończenia prac oraz elastyczne dopasowanie projektu do istniejącej sytuacji. W wymiarze edukacyjnym, akcja promuje uczestnictwo rodziców w procesie hospitalizacji, co – jak potwierdzają badania – realnie wpływa na szybkość powrotu dziecka do zdrowia.

W Strefie Rodzica można wypocząć lub po prostu pobyć ze swoim chorym dzieckiem i choć na chwilę oderwać się od szpitalnej rzeczywistości.

Jak zaznaczają organizatorzy programu, dziecko w szpitalu cierpi nie tylko z powodu choroby. Odczuwa również lęk, związany z pobytem w obcym dla siebie i często niezrozumiałym środowisku.

Stała obecność rodziców daje mu natomiast poczucie bezpieczeństwa oraz zmniejsza stres.

ZAPROSZENIE

IMPREZA NIE TYLKO DLA DZIEWCZYN – 3. Dni Różnorodności Kobiet DZIEW/CZYNY startują 12 i potrwają do 15 czerwca. To inicjatywa promująca równość kobiet i mężczyzn. W Białymstoku odbywa się już po raz trzeci. Matronką imprezy jest Zofia Nałkowska, wybitna pisarka i wszechstronna społeczniczka. W tym roku przypada 130 rocznica jej urodzin i 60 rocznica śmierci. Przez cztery dni odbędzie się kilkanaście różnorodnych wydarzeń – panele dyskusyjne, spotkania, warsztaty i bardziej luźne propozycje – gra miejska z psami, piknik na łące miejskiej czy impreza w Metrze. W panelu dyskusyjnym poświęconym Zofii Nałkowskiej weźmie udział jej biografka, Hanna Kirchner. Z kolei spotkanie pod hasłem „Feministka ma zdanie" będzie okazją do porozmawiania z zaproszonymi gościniami: Agnieszką Weseli, dr Ewą Kępą i dr Magdaleną Grabowską, o historii emancypacji. Będzie też można wziąć udział w warsztatach empatii do zwierząt, literacko-plastycznych oraz poświęconym kwestii współpracy i równości między kobietami i mężczyznami. Odbędzie się też kolacja performatywna „JEM Session". Przy wspólnym posiłku będzie można porozmawiać o kulturze jedzenia. W czasie pikniku na łące miejskiej, prowadzonej przez kolektyw Bojary Zostają Kulturalne, będzie można spędzić aktywnie czas przy dawnych grach. Miłośniczki i miłośnicy psów będą mogli spróbować swoich sił w grze miejskiej z psami. Ponadto, przez cały czas trwania DZIEW/CZYNÓW dostępna będzie interaktywna wystawa cytatów Zofii Nałkowskiej. Na wszystkie warsztaty, kolację i grę obowiązują zapisy. Zgłaszać się można do 10 czerwca na adres mailowy dziewczynska.poczta@gmail.com lub telefonicznie: 796 85 94 62. Wciąż również trwa zbiórka pieniędzy na festiwal na platformie Polak Potrafi. Zostało niewiele czasu a – jak zapewniają organizatorki – każda wpłata jest ważna.
(UK)



FOT. ANDRZEJ ZGIET

NASZ PATRONAT

Koncert rockowy „Polubiłem szkołę" w samym środku miasta.

Największe rockowe przeboje w ciekawych aranżacjach i w niecodziennych wykonaniach można było usłyszeć w sobotę na Rynku Kościuszki. Wszystko za sprawą koncertu „Polubiłem szkołę" w wykonaniu uczniów Akademii Rock&Roll'a. Na scenie zaprezentowało się kilkadziesiąt osób w różnym wieku. Śpiewali, grali i dobrze się przy tym bawili. A publiczność szalała.
(UK)

Teatr i koncerty na światowym poziomie

Kultura

To były prawie dwa tygodnie spotkań ze sztuką współczesną. Mogliśmy zobaczyć najlepsze, nagradzane w Polsce i na świecie spektakle i posłuchać muzyki z najwyższej półki.

Tegoroczne XX9 Dni sztuki Współczesnej były przede wszystkim sukcesem frekwencyjnym. Praktycznie wszędzie, gdzie odbywały się prezentacje festiwalowe, ludzi było więcej niż miejsc.

Wśród spektakli, które wywołały największe emocje, jest m.in. „Paw Królowej" (na podst. powieści Doroty Masłowskiej) w reż. Pawła Świątka w wykonaniu aktorów Narodowego Teatru Starego w Krakowie. Ciekawie też wypadł spektakl cieniowy dla młodzieży i dorosłych, czyli „Mglisty Billy" (Teatr Figur Kraków). Publiczność nagrodziła też owacjami na stojąco spektakl „Pieśni Leara". To nieustannie tworzone i tworzące się dzieło Teatru Pieśń Kozła, słynącego z wielowarstwowych realizacji. Zespół aktorski polifonicznie obrazuje i akcentuje kluczowe sceny z „Króla Leara", które posłużyły za inspirację do snucia historii za pomocą słów, gestów i muzyki.

Jeśli zaś chodzi o stronę muzyczną, to nie da się wymienić złego albo słabszego od innych koncertu. Jednak chyba największym sukcesem okazał się finałowy set, podczas którego wystąpili The Dumplings i BOKKA.
(UK)



FOT. ARCHIWUM KRZYSZTOFA SUCHOWIERSKIEGO

NASZ PATRONAT

Jakucja w Ciekawych Świata już jutro

Białostocki Ośrodek Kultury zaprasza na kolejne spotkanie z cyklu „Ciekawi Świata". Jego bohaterem będzie podróżnik – Krzysztof Suchowierski, który opowie o Jakucji. Początek spotkania jutro o godz. 18 w klubie Fama (ul. Legionowa 5). Krzysiek nie umie długo usiedzieć w jednym miejscu. Odbył m.in. podróż rowerową z Białegostoku do... Białegostoku na Syberii, a potem nad Bajkał. Najlepiej wypoczywa na Ukrainie.
(UK)

Reklama 957914K01F

PRZEMYŚLANY PROGRAM WYCHODZENIA Z DŁUGÓW
Z OFERTĄ DOPASOWANĄ DO CIEBIE
od 20 do 300 tys. zł, minimum formalności
bez weryfikacji BIK, okres spłaty do 30 lat
zadzwoń na 32 445 75 17 lub wejdź na
www.pozyczkadlazadluzonych.info
Reklamodawca: Pomocna Pożyczka Sp. z o. o. z siedzibą w Gdańsku krs nr 0000119317

Chcę być dla was, z wami i pomiędzy wami dla postępu i radości w wierze

Gniezno

Uroczystą mszą św. abp Wojciech Polak zainaugurował w sobotę w archikatedrze gnieźnieńskiej swą posługę prymasowską. W homilii zaprosił wiernych do współpracy mówiąc, że chce „słuchać wszystkich".

W bramie archikatedry, przy Drzwiach Gnieźnieńskich, nowego arcybiskupa i prymasa Polski powitała Kapituła Prymasowska (gremium duchownych, którzy pełnią opiekę nad katedrą). Abp Polak otrzymał do ucałowania krzyż legacki, który odtąd będzie mu towarzyszył w głównych uroczystościach liturgicznych. To symbol przysługujący arcybiskupom gnieźnieńskim od XIII wieku.

W trakcie uroczystości odczytana została nominacyjna bula papieża Franciszka. Po jej odczytaniu w archikatedrze rozległy się brawa.

Abp Polak, zwracając się do licznie zgromadzonych wiernych, powiedział: „Chcę być dla was, z wami i pomiędzy wami dla postępu i radości w wierze".

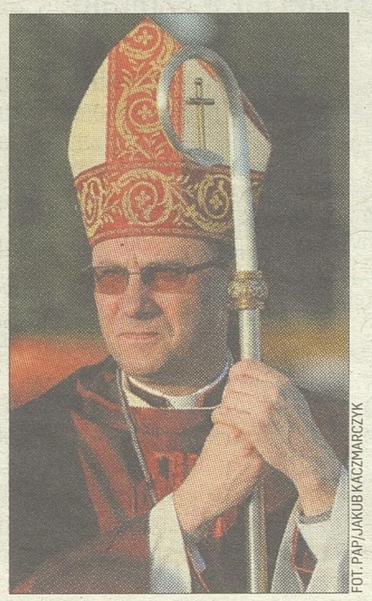

FOT. PAP/JAKUB KACZMARCZYK

49-letni prymas Polski jest najmłodszym prymasem w Europie

– Pragnę też, by celem naszego wspólnego wsłuchiwania się w głos Ducha Świętego, naszego posługiwania, naszego życia i działania w Kościele gnieźnieńskim, naszej wspólnej drogi, była (...) realizacja misyjnego marzenia o dotarciu z Ewangelią Jezusa Chrystusa do wszystkich – powiedział abp Polak. Wspomniał, że po nominacji na arcybiskupa gnieźnieńskiego i prymasa Polski mówił o otwieraniu wszystkim drzwi Kościoła. W homilii wyjaśnił, że to zadanie nie może stać się osobistym heroizmem czy ludzkim wysiłkiem, lecz wynikać z woli Boga.

Przesłanie prezydenta Bronisława Komorowskiego skierowane do nowego prymasa odczytał szef Kancelarii Prezydenta Jacek Michałowski. Prezydent wyraził w nim przekonanie, że „posługa arcybiskupa Polaka będzie umacniać autorytet Kościoła w Polsce".

W uroczystościach uczestniczyli, m.in.: przedstawiciele parlamentu z marszałkiem Senatu Bogdanem Borusewiczem, żona prezydenta Anna Komorowska, b. ambasador RP przy Stolicy Apostolskiej Hanna Suchocka.

Prymas Polski, według statutu Konferencji Episkopatu Polski, ma pierwszeństwo wśród polskich biskupów. 49-letni abp Wojciech Polak zastąpił na tym stanowisku abp. Józefa Kowalczyka, który zgodnie z prawem kanonicznym po ukończeniu 75 lat przeszedł na emeryturę.

(PAP)

Dziś poznajcie Nadleśnictwa Dojlidy i Knyszyn, a jutro Supraśl.

Kolekcja map

Mapa, prezentująca Nadleśnictwa Dojlidy i Knyszyn (Puszcza Knyszyńska) jest już Wasza. A jutro w „Gazecie Współczesnej" znajdziecie kolejną, która przedstawiać będzie Nadleśnictwo Supraśl (również Puszcza Knyszyńska). Tylko z tą mapą odkryjecie nieznane dotąd zakątki tego pięknego miejsca.

Nadleśnictwo Supraśl pełne jest magicznych miejsc. Jest tu wielka różnorodność siedlisk, w tym najcenniejszych – bagien, torfowisk i innych podmokłych obszarów.

W Nadleśnictwie Supraśl uznano dotychczas aż 11 rezerwatów przyrody. Znajdziecie tu też stare dęby, sosny, lipy, graby, klony, a także ogromne głazy narzutowe. Nie brakuje też zwierząt. Jest tu dużo rzadko spotykanych gatunków ssaków. Tam, gdzie jest pod dostatkiem jeleni, saren, dzików czy zajęcy i wielkość kompleksów leśnych na to pozwala – a tak jest właśnie w Nadleśnictwie Supraśl – znajdują miejsce do życia duże drapieżniki. Można tu spotkać wilki i rysie, a wśród ptaków orlika krzykliwego, orła bielika, kanię, żurawia, czy bociana czarnego. Nie braknie też żubrów i bobrów.

Warto też zaznaczyć, że właśnie na terenie owego nadleśnictwa nakręcono wiele scen do filmu Jacka Bromskiego „U Pana Boga za piecem" i jego kontynuacji.

Wśród ciekawych miejsc, jakie można znaleźć w Nadleśnictwie Supraśl, warto odwiedzić chociażby Pustelnię (zwaną też dziś Patelnią), która jest dobrym punktem widokowym na Supraśl i dolinę rzeki. Ciekawie wygląda również Kuchenny Mostek, Lipowe Góry (Lipka), Lipowy Most czy Arboretum w Kopnej Górze.

Naprawdę warto zebrać wszystkie nasze mapy. Z nimi wakacje będą aktywne.

Kolekcja map została przygotowana przez Regionalną Dyrekcję Lasów Państwowych w Białymstoku we współpracy z poszczególnymi nadleśnictwami.

(UK)

Utajniony Sejm pod specjalnym nadzorem funkcjonariuszy ABW

Warszawa

Jutro Sejm na utajnionym posiedzeniu rozpatrzy wniosek o uchylenie immunitetu b. szefowi CBA Mariuszowi Kamińskiemu (PiS). By zapewnić tajność obrad, przewidziane zostały nadzwyczajne środki.

Operację zabezpieczenia przeprowadzić ma Agencja Bezpieczeństwa Wewnętrznego. Drobiazgowo, pod kątem ewentualnego podsłuchu, sprawdzona ma zostać m.in. sala obrad, w całym Sejmie wyłączony zostanie internet bezprzewodowy; media mają zostać przeniesione do innej części gmachu. Wchodzący na salę posłowie będą z kolei sprawdzani przy pomocy urządzeń detekcyjnych.

O uchylenie immunitetu Kamińskiemu wnioskuje stołeczna prokuratura, która chce mu postawić zarzuty przekroczenia uprawnień podczas czynności operacyjnych CBA, w czasach kiedy kierował nim obecny poseł PiS. W operacjach tych brał udział Tomasz Kaczmarek (niegdyś PiS, obecnie poseł niezależny), który zrzekł się immunitetu i otrzymał zarzuty przekroczenia uprawnień i nakłaniania innej osoby do przyjęcia łapówki. **(PAP)**

24 GODZINY

BEZPIECZEŃSTWO/USA

Ewakuowali Kapitol

W sobotę kontrolerom lotów nie udało się nawiązać kontaktu z pilotem niewielkiego samolotu, który pojawił się w zamkniętej przestrzeni powietrznej nad Waszyngtonem. Zgodnie z procedurą w takiej sytuacji, policja ewakuowała Kapitol, Bibliotekę Kongresu i Sądu Najwyższego USA. Gdy tylko udało się nawiązać kontakt z pilotem, a maszyna, w asyście dwóch myśliwców F-16, opuściła zamkniętą przestrzeń, alarm odwołano. **(PAP)**

POLITYKA/UKRAINA

Bracia z Białorusi

Prezydent Białorusi Aleksandr Łukaszenka opowiedział się w sobotę za dialogiem między Kijowem a Moskwą oraz poparł jedność terytorialną Ukrainy. – Nie walczymy przeciw Ukrainie – oznajmił po ceremonii inauguracji nowego prezydenta Ukrainy Petra Poroszenki. – Żadne siły przeciwko Ukrainie na Białorusi nie były i nie będą rozmieszczane. Nawet nie wzmacnialiśmy granicy z Ukrainą. Nie boimy się Ukraińców. To nasi bracia. **(PAP)**

PRAWO/ŁÓDZKIE

Nie dopilnowała rodziny zastępczej. Zawieszona

Starosta łęczycki zawiesił w obowiązkach kierowniczkę Powiatowego Centrum Pomocy Rodzinie w Łęczycy, która była odpowiedzialna za nadzór nad rodziną zastępczą podejrzaną o znęcanie się nad pięciorgiem podopiecznych i ich wykorzystywanie seksualne. Tworzący rodzinę zastępczą: 59-letni mężczyzna, jego o pięć lat młodsza żona oraz ich 20-letnia córka zostali aresztowani. **(PAP)**

Promocja

GAZETA WSPÓŁCZESNA
WWW.WSPOLCZESNA.PL

PUSZCZE PODLASIA - KOLEKCJA 20 MAP

OD PONIEDZIAŁKU DO CZWARTKU
TYLKO W GAZECIE WSPÓŁCZESNEJ
KOLEKCJA 20 MAP PUSZCZ: AUGUSTOWSKIEJ, BIAŁOWIESKIEJ I KNYSZYŃSKIEJ.

następna mapa 10.VI



Na mapach znajdziesz m.in.:

- szlaki turystyczne: wodne, piesze i rowerowe
- tereny rekreacyjne: pola biwakowe, parkingi, noclegi
- opisy najciekawszych miejsc wraz ze zdjęciami

Dokładna skala – 1:50 000, wygodny format.

Kolekcja w cenie gazety!

Kolekcja przygotowana przez Regionalną Dyrekcję Lasów Państwowych w Białymstoku we współpracy z nadleśnictwami.



DOŁĄCZ DO MECENASÓW WIEDZY. ZAPRASZAMY!

● Czerwiec to już ostatni miesiąc trwania drugiej edycji naszej kampanii „Czytam, więc wiem". Kończymy ją wraz z zakończeniem roku szkolnego. Ale jeszcze teraz aż 200 szkołom z regionu przedsiębiorcy pomagają w dostępie do informacji, wykupując im prenumeraty naszych wydawnictw związanych z naszą akcją. Dziękujemy!
Przypomnijmy, że takich zaangażowanych w nasze przedsięwzięcie przedsiębiorców włączamy do grona tzw. Mecenasów Wiedzy. Pełną ich listę publikujemy w wydaniach magazynowych. Prezentacje przedsiębiorców i firm nie ograniczają się jednak do wymienienia ich nazw. Mecenasom Wiedzy poświęcamy także szersze informacje. Nazwę firmy wymieniamy też we wtorki na łamach magazynu „Wiem. Tygodnik. Nauka Polska świat" oraz na stronach internetowych kampanii – www.wspolczesna.pl/wiem i www.poranny.pl/wiem. Mecenasów Wiedzy honorujemy także dyplomem z podziękowaniami i listem od organizatorów podsumowującym II edycję kampanii. Dla przedsiębiorców mamy również kupony rabatowe na ogłoszenia drobne oraz ogłoszenia modułowe, zlecane w „Gazecie Współczesnej", „Kurierze Porannym" oraz w „Teraz Białystok". Kupony ważne są do końca czerwca br., czyli zakończenia tej edycji kampanii „Czytam, więc wiem". **(peż)**

Wiersze inspirują, uczą i bawią



Joanna Myślińska na spotkaniu z przedszkolakami

Rozmowa
z JOANNĄ MYŚLIŃSKĄ, młodą poetką, autorką m.in. tomików wierszy dla dzieci, finalistką ogólnopolskiego konkursu literackiego dla dzieci

Czy dzieci lubią czytać poezję?
Zdecydowanie tak. Zwłaszcza taką, która bawi i przenosi je w magiczny świat wyobraźni. Wierszyki przez swoją krótką formę są łatwe dla przyswojenia dla dziecka.
Od czego rozpoczęła się Pani przygoda z wierszami. Czego dotyczył pierwszy utwór?
Moja przygoda z pisaniem sięga tak daleko, że już nie pamiętam. Jako dziecko byłam straszną gadułą, uwielbiałam wymyślać i tworzyć różne historie. Niestety, w tamtym czasie ręka pięciolatki nie nadążała za potokiem myśli. Miałam więc dużo szczęścia, że moja mama zapisywała wszystkie moje utwory. Pierwszy wierszyk, ten o kotku zapisany w starym zeszycie do tej pory zawsze przywołuje uśmiech na mojej twarzy.
Skąd Pani czerpie inspiracje?
Przede wszystkim ze świata, który odkrywam podróżując, a podróżuję sporo. Nowe otoczenie, inne środowisko, ciekawi ludzie... to wszystko sprawia, że głowa tętni od pomysłów. Po nowe pomysły lecę już w czerwcu do Hiszpanii. Tym razem będą to warsztaty literackie, prowadzone po angielsku.
O co najczęściej pytają Panią mali czytelnicy?
To zabawne, ale o wiek. Wiele dzieci utożsamia pisarza z osobą starszą. Często na spotkaniach, zwłaszcza z najmłodszymi, słyszę, że myślały iż pisarz to stary pan z brodą i w okularach. Ja natomiast jestem żywym dowodem na to, że pisać można w każdym wieku!.
Nad czym teraz Pani pracuje?
Aktualnie współpracuję z wydawnictwem „Podręcznikarnia", dla którego przygotowuję wiersze, opowiadania i piosenki do Przewodnika metodycznego dla nauczycieli przedszkoli. Stale też „dopieszczam" różne swoje utwory, bo np. w najbliższym czasie planuję wydać tomik kołysanek, zbiorek, który powstał, można by rzec, przez przypadek. Zaczęło się od jednego tekstu napisanego w prezencie dla pewnej bliskiej mi dziewczynki. Spodobało mi się to na tyle, że postanowiłam podjąć wyzwanie i teraz mam już ponad 200 tekstów kołysanek-usypianek. Nad tekstami do nich pracuję od paru lat. Wierzę, że będzie to tomik wyjątkowy. Chciałabym, aby stanowił on gotową ofertę, zwłaszcza dla młodych białostockich muzyków i wokalistów, którzy sami nie układają tekstów, a chcieliby spróbować swoich sił w muzyce dla dzieci...
Co chce Pani przekazać dzieciom w swoich wierszach?
Tematyka moich wierszy jest różnorodna, więc i przekaz także. Generalnie staram się, by lekka i żartobliwa forma wierszy była bliska dzieciom, zachęcała do słuchania, uczenia się na pamięć, samodzielnego czytania. Chciałabym, by moje teksty inspirowały czytelników do odkrywania uroków otaczającego nas świata oraz do podejmowania prób tworzenia własnych utworów. Moje wiersze mają pomagać przy uczeniu się zasad ortografii, przy ćwiczeniach logopedycznych, utrwalać prawidłową wymowę, ale także sprawiać przyjemność, pokazując bogactwo i piękno mowy polskiej.
Rozmawiała Marta Gawina

Reklama

GAZETA WSPÓŁCZESNA
WWW.WSPOLCZESNA.PL/WIEM

SUPERMOC CZYTANIA

czytam, więc wiem
II edycja kampanii



Rodzinka Nie Z Tej Ziemi za sprawą czytania posiadła wyjątkowe umiejętności...

Dołącz do nas! Zostań Mecenasem Wiedzy!

ORGANIZATORZY: PARTNER MERYTORYCZNY: PATRONI HONOROWI: PATRONI MEDIALNI:
Współczesna, kurier Poranny, EN, Podlaski Kurator Oświaty, Wojewoda Podlaski, pap Polska Agencja Prasowa, TVP Białystok, Polskie Radio Białystok

Białystok. Wojciech K. zginął od strzału w plecy. Właściciel kwiaciarni został ciężko pobity i wywieziony do lasu. Przyczyną śmierci pracownika placówki medycznej było natomiast zatrucie tlenkiem węgla. To kolejne trzy zabójstwa, których sprawcy pozostają nieznani.

Nigdy nie można wykluczyć, że kogoś ruszy sumienie

Tomasz Kubaszewski
tkubaszewski@wspolczesna.pl

To było jedno z najbardziej tajemniczych zabójstw ostatnich dziesięcioleci. Zwłoki 33-letniego Wojciecha K. znalazł we wrześniu 1996 r. grzybiarz w podbiałostockim lesie, a ściślej na strzelnicy w Zielonej. Zginął od strzału w plecy.

Wojciech K. był fanem broni. Miał potężną wiedzę na temat każdego niemal pistoletu czy karabinu. Mógł opowiadać o tym godzinami. Uprawiał też strzelectwo sportowe. Osiągał nawet pewne sukcesy.

Prowadzący sprawę, szukając motywów zabójstwa, prześwietlili też całe życie białostoczanina. Wynikało z tego, że nigdzie nie pracował. Zajmował się zaś handlem używanymi samochodami oraz pożyczaniem pieniędzy na procent. Listę dłużników trzymał w specjalnym notesie.

Uczył także strzelectwa. Organizował zawody, ale tylko dla wąskiego kręgu znajomych. Tego w żadnych gazetach bynajmniej nie ogłaszał.

Wrześniowego dnia po raz ostatni widział go jeden ze znajomych. Zapraszał zresztą K. do siebie na wieczór. Ten odparł jednak, że umówił się z kimś na strzelanie. Żywego Wojciecha K. nikt już więcej, oprócz zabójcy, nie widział.

Osierocił żonę i dwoje dzieci. Był spokojnym człowiekiem, powszechnie lubianym i szanowanym.

Co się stało na strzelnicy, nie wiadomo. Wiele wskazuje na to, że zabójca po prostu strzelił do K., gdy ten szedł ustawiać tarcze. Kula utkwiła w górnej części pleców, powodując natychmiastowy zgon. Takiego strzału nie odda ktoś, kto pierwszy raz trzyma broń w ręce. Amatorzy strzelectwa stanowili więc jedną z podejrzewanych grup. Druga, to dłużnicy Wojciecha K.

Choć śledztwo zakrojone było na dużą skalę, żadne konkretne tropy się nie pojawiły. A podejrzenia, których nie dało się przekuć na mocne dowody procesowe, to zdecydowanie za mało. Za zabójstwo K. nikt nigdy nie odpowiedział.

Myśleli, że nie żyje

Niecały rok później w Białymstoku doszło do kolejnego zabójstwa, którego sprawców również do dzisiaj nie ma.

Dla każdego kwiaciarza Dzień Matki, to jedno z najlepszych świat. 26 maja 1997 r. znajdująca się w centrum Białegostoku kwiaciarnia należąca do Andrzeja Z. czynna była do godz. 20. Utarg był bardzo dobry. Właściciel i dwie pracownice mogli kończyć pracę z poczuciem dobrze spełnionego obowiązku.

Andrzej Z. poodwoził pracownice i zmierzał w kierunku domu. Prawdopodobnie około godz. 21.30 podjechał pod garaż, który znajdował się przy ul. Storczykowej.

Policja założyła, że tam czekali już na niego napastnicy. Właściciel kwiaciarni został tak dotkliwie pobity, że nie dawał oznak życia. Miał być wpakowany do bagażnika własnego samochodu i wywieziony do znajdującego się 12 kilometrów od miasta lasu.

Najpierw podał mu silne środki psychotropowe, a potem podpalił mieszkanie i uciekł.

Tam napastnicy wyciągnęli go z bagażnika i rzucili w krzaki. Myśleli najprawdopodobniej, że mężczyzna nie żyje. Wszystko wskazuje jednak na to, iż po pewnym czasie Andrzej Z. się ocknął. Bez pomocy medycznej ciężko pobity nie miał jednak szans na przeżycie. Wkrótce nastąpił zgon. Na jego ciało natrafiła przypadkowa osoba następnego dnia. Należący do właściciela kwiaciarni samochód policja znalazła w pobliskiej gliniance. Napastnicy próbowali auto tam utopić.

Andrzej Z. osierocił żonę oraz dwoje dzieci. Był spokojnym człowiekiem bez nałogów, powszechnie lubianym i szanowanym.

Nigdy nie udało się ustalić, jaki charakter miało to przestępstwo – czy chodziło o napad rabunkowy, czy też o coś innego. Jeśli tak, to, o co? Do umorzenia śledztwa ze względu na niewykrycie sprawcy nie ustalono jednoznacznie, ile pieniądze Andrzej Z. miał przy sobie.

Ofiara kochanka?

Trzy lata później w Białymstoku zginął kolejny, tym razem 38-letni mężczyzna. Przyczyną zgonu było zatrucie tlenkiem węgla. Ale o nieszczęśliwym wypadku nie można tutaj mówić.

Był sierpień 2000 r. Krzysztof B. (inicjały zmienione) mieszkał w jednym z domów razem z matką i bratem. Oni na dole, on na górze. Często przyjmował gości, więc rodzina specjalnie nie zwracała uwagi, co się u niego dzieje.

Pewnej nocy dało się wyczuć wydobywający się z góry swąd. Brat pobiegł, lecz zatrzymały go płomienie. Kilka minut później na miejscu byli już strażacy. Ugasili ogień. W środku znaleźli martwego mężczyznę.

Podczas sekcja zwłok w jego organizmie stwierdzono znaczne stężenie alkoholu, ale też większą ilość środków psychotropowych. Zdaniem śledczych, zostały podane przez nieznanego mężczyznę, który wieczorem odwiedził Krzysztofa B. Gdy ten nieprzytomny osunął się na kanapę, osoba ta podpaliła mieszkanie i uciekła.

B. był pracownikiem jednej z białostockich placówek medycznych. Z tego kręgu pochodziła też większość jego znajomych. Z racji swoich skłonności seksualnych utrzymywał kontakty wyłącznie z mężczyznami. Były to kontakty bardzo intensywne. Policjanci próbowali odpowiedzieć na pytanie, czy tajemniczy mężczyzna mógł być zawiedzionym kochankiem Krzysztofa B.? Środowisko homoseksualistów należy jednak do najbardziej hermetycznych, niewiele dało się więc ustalić.

– Nigdy nie można wykluczyć, że nawet po wielu latach pojawią się nowe dowody, czy też kogoś ruszy sumienie – mówią policjanci. – Dlatego warto o tych zbrodniach przypominać.

JUŻ JUTRO

● CIAŁA KOBIETY NIGDY NIE UDAŁO SIĘ ODNALEŹĆ, ALE WSZYSTKO WSKAZYWAŁO NA TO, ŻE ZOSTAŁA ZAMORDOWANA.
Była matką pięciorga dzieci. Zaginęła 30 lat temu.
Na kuchennym stole pozostawiła ciasto na placki, a w ogrodzie znaleziono jej ubrania. Jasnowidz mówił, że zły człowiek udusił kobietę, wbił w nią nóż i pozostawił w śmieciach. A później wywiózł na bagno. Policja zatrzymała męża zaginionej, ale ten zapewniał o swojej niewinności. Po pół roku przebywania w areszcie śledczym wyszedł na wolność, bo gdy nie ma ciała, to nie ma też zbrodni.
Opisujemy wstrząsającą historię z gminy Bargłów Kościelny. To kolejna nierozwiązana zagadka.

5323614w01a

Rogowski
DEVELOPMENT

Potrzebowaliśmy przestrzeni i lokaty kapitału. Kupiliśmy apartament.



Dział Sprzedaży:
Białystok, ul. Legionowa 28/202, tel.: (85) 749 99 09
mieszkania@rogowskidevelopment.pl
www.rogowski.com.pl

Dobry adres
Apartamenty Tysiąclecia

bliskość centrum
bogata infrastruktura
fitness/rekreacja



Białystok, Apartamenty Tysiąclecia I

PORADNIK

Jak zaplanować podróż lotniczą, by była tańsza i bez problemowa? Jak należy podróżować ze zwierzętami? Co zrobić, aby płacić mniej za połączenia komórkowe za granicą? Opłaca się znać odpowiedzi na te pytania. Poznasz je po przeczytaniu poradnika „Gazety Współczesnej".

Prawa ma zarówno pasażer autokaru, jak i pociągu

Prawa pasażerów w UE (cz. 2). Prawo unijne chroni nie tylko klientów linii lotniczych, ale również osoby jeżdżące drogami i koleją. Sprawdź, jakie przysługują Ci prawa, wykupując bilet.

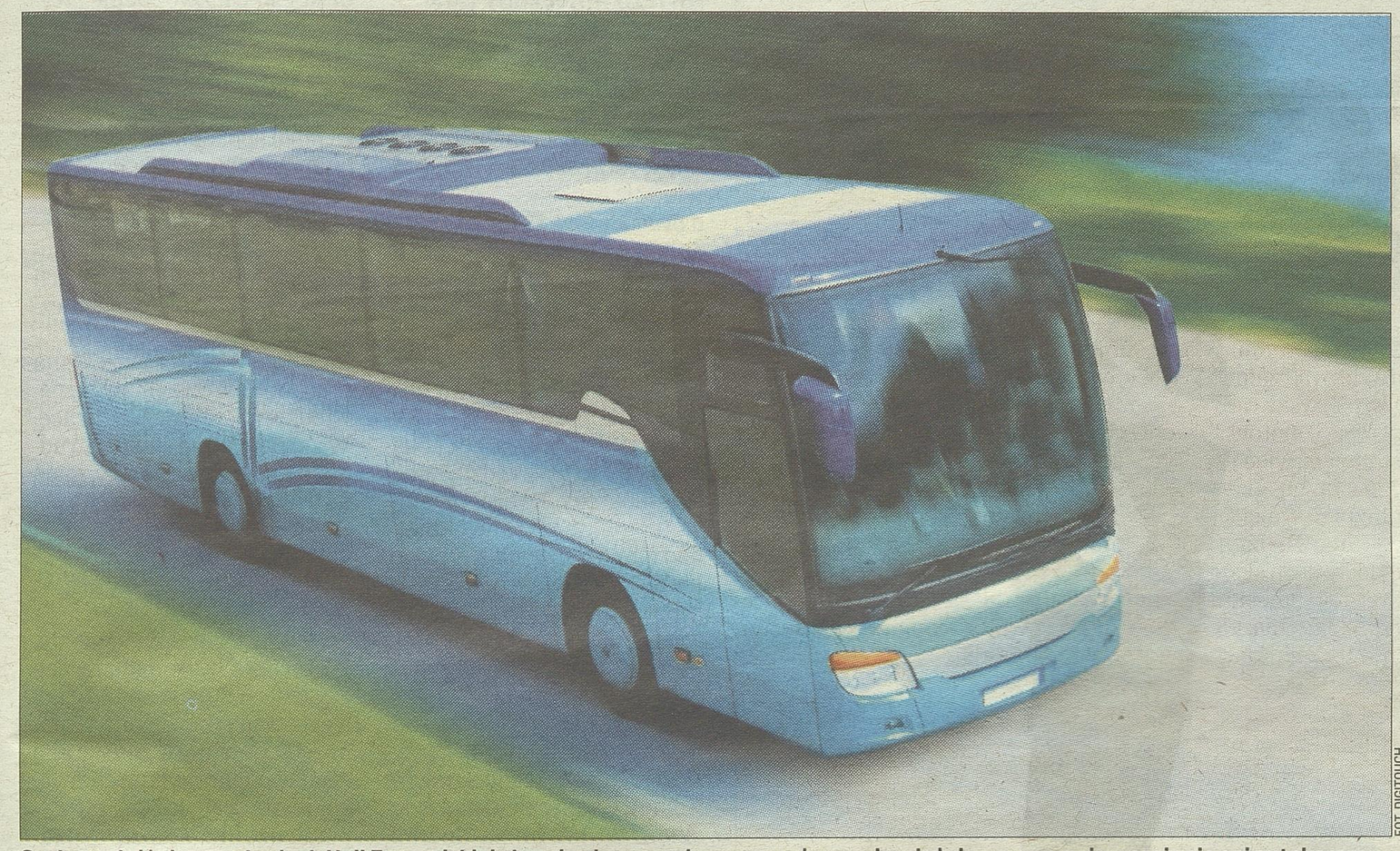

FOT. DIGITOUCH

Osoby podróżujące po krajach Unii Europejskiej chroni cały arsenał praw pasażera – niezależnie, czy przemieszczają się oni autokarem, pociągiem, czy też statkiem.

Małgorzata Wąsacz
Malgorzata.Wasacz@mediaregionalne.pl

Na wczasy czy w delegację wybierasz się koleją? Specjalne prawa przysługują Ci, jeśli podróżujesz po Polsce i krajach UE pociągami Express, InterCity, Express InterCity, EuroCity lub EuroNight. Jeśli będą opóźnione, możesz domagać się odszkodowania! Przysługuje ono w wysokości: ● 25 procent ceny biletu – gdy opóźnienie wyniosło od 60 do 119 minut; ● 50 procent ceny biletu – gdy 120 minut lub więcej.

Aby starać się o te pieniądze, niezwłocznie idź do kasy i zażądaj potwierdzenia spóźnienia na piśmie. Musi być wystawione w tym samym dniu!

Potem złóż wniosek o odszkodowanie do przewoźnika, który obsługiwał kurs. Załącz do niego zaświadczenie uzyskane w kasie oraz zakupiony bilet. Przewoźnik ma 30 dni na rozpatrzenie wniosku i wypłatę rekompensaty. Ale nie będzie przysługiwała, jeśli odwołanie, opóźnienie pociągu lub utrata połączenia były efektem sytuacji, której przewoźnik nie mógł zapobiec, choć podjął wszelkie możliwe kroki.

Autokar, autobus

1 marca 2013 roku weszło w życie tak zwane Rozporządzenie 181/2011 ustanawiające nowe prawa pasażerów podróżujących autobusami i autokarami.

Generalna zasada brzmi: przy zakupie biletu na autobus lub autokar sprzedawca nie może żądać od Ciebie wyższej ceny tylko ze względu na obywatelstwo lub miejsce zakupu biletu. Inne prawa przysługujące Ci jako pasażerowi autobusu lub autokaru mają głównie zastosowanie w przypadku regularnych przewozów pasażerskich autobusami i autokarami dalekobieżnymi (na trasach dłuższych niż 250 km), które rozpoczynają lub kończą kurs w kraju Unii Europejskiej.

Państwa członkowskie mogą zwolnić z obowiązku przestrzegania tych praw wyłącznie przewoźników krajowych świadczących regularne usługi, w przypadku których duża część trasy (w tym również planowy przystanek) leży poza Unią – czytamy na stronie europa.eu Informacje tam zawarte przygotowywane są przez działy Komisji Europejskiej.

Informacje na temat praw pasażera znajdziesz między innymi na stronie internetowej Europejskiego Centrum Konsumenckiego pod adresem www: konsument.gov.pl

Odwołanie kursu lub jego opóźnienie

W takim przypadku masz prawo otrzymać we właściwym czasie informacje o przyczynach sytuacji.

W razie odwołania kursu długodystansowego (ponad 250 kilometrów) lub opóźnienia wynoszącego ponad dwie godziny przewoźnik powinien zaproponować Ci wybór między:

● zwrotem kosztów biletu oraz, w stosownych przypadkach, bezpłatnym przewozem do miejsca rozpoczęcia podróży – jeśli z powodu opóźnienia nie możesz zrealizować swoich planów; lub

● podróżą zmienioną trasą do miejsca docelowego, ale na porównywalnych warunkach, w najwcześniejszym możliwym terminie, bez dodatkowych opłat. Jeśli od razu nie otrzymasz takiej propozycji, możesz później złożyć skargę i starać się i o zwrot kosztów biletu, i odszkodowanie w wysokości 50 proc. ceny.

Jeśli Twoja podróż na trasie dłuższej niż 250 km miała planowo trwać ponad trzy godziny, a odjazd jest opóźniony o ponad 90 minut, masz również prawo do:

● posiłku i napojów - w zakresie odpowiednim do długości czasu oczekiwania/opóźnienia;

● zakwaterowania, jeśli nocleg okaże się konieczny – ale tylko przez maksymalnie dwie noce i to do kwoty 80 euro za noc. Przewoźnicy nie mają jednak obowiązku zapewnienia Ci zakwaterowania, jeżeli opóźnienie było niezależne od nich i spowodowane np. niesprzyjającymi warunkami pogodowymi czy klęską żywiołową!

TO WARTO WIEDZIEĆ

● **JEŻELI CZAS OPÓŹNIENIA POCIĄGU PRZEKRACZA 60 MINUT, POWINNIŚMY OTRZYMAĆ NIEODPŁATNIE POSIŁKI I NAPOJE - ODPOWIEDNIO DO CZASU OCZEKIWANIA.** Jednocześnie przysługuje nam zakwaterowanie w hotelu lub innym miejscu oraz transport pomiędzy stacją kolejową a miejscem zakwaterowania w przypadkach, gdy w związku z opóźnieniem konieczny jest pobyt przez jedną noc lub dłużej. Jeśli przewoźnik nie wywiązał się ze swoich obowiązków, mamy prawo złożyć do niego pisemną reklamację. Powinien ją rozpatrzyć w ciągu miesiąca.

● **JEŻELI ZOSTANIESZ RANNY W WYPADKU AUTOBUSU DALEKOBIEŻNEGO (NA TRASIE PRZEKRACZAJĄCEJ 250 KM), MASZ PRAWO DO ODSZKODOWANIA!** W przypadku śmierci pasażera zadośćuczynienia mogą żądać osoby pozostające na jego utrzymaniu. Prawo do odszkodowania od przewoźnika przysługuje Ci również, jeśli Twój bagaż lub inne osobiste przedmioty zostały zgubione lub uszkodzone w wypadku podczas podróży. W razie konieczności przewoźnik powinien także udzielić Ci natychmiastowej pomocy, czyli zapewnić żywność, ubranie, transport i zakwaterowanie.

● **OPŁACA SIĘ WIEDZIEĆ, ŻE UNIJNE PRAWO CHRONI RÓWNIEŻ PRAWA PASAŻERÓW W ZAKRESIE PRZEWOZU ZARÓWNO MORSKIEGO, JAK I ŚRÓDLĄDOWEGO.** Konkretne rozwiązania, istotne z punktu widzenia podróżujących, obejmują przede wszystkim prawo do: 1) informacji i opieki, a także pomocy ze strony przewoźnika; 2) odszkodowania w przypadku opóźnienia przypłynięcia do miejsca docelowego lub opóźnienia czy odwołania rejsu z portu startowego.

● **TO ROZPORZĄDZENIE Z 18 GRUDNIA 2012 ROKU 1177/2010 PRZEWIDUJE BEZPŁATNE UDOSTĘPNIANIE PASAŻEROM STATKÓW PRZEKĄSEK, POSIŁKÓW I NAPOJÓW, BEZPŁATNY NOCLEG, ZWROT CENY BILETU.** Dzieje się to jednak w określonych sytuacjach oraz dotyczy nie wszystkich statków i rejsów!

2
MIESIĄCE
ma pasażer statku na złożenie skargi dotyczącej przewoźnika morskiego i śródlądowego.

PRAKTYCZNE RADY

Wyjaśniamy, jak poskarżyć się na przewoźnika kolejowego, autobusowego oraz autokarowego. Opłaca się wiedzieć!

Przewoźnik kolejowy

● Jeśli nie odpowie na naszą reklamację lub ją odrzuci, możemy złożyć na niego skargę do prezesa Urzędu Transportu Kolejowego. Podajemy adres: Urząd Transportu Kolejowego, ul. Chałubińskiego 4, 00-928 Warszawa; e-mail: pasazer@utk.gov.pl Pamiętajmy, że do reklamacji należy dołączyć: 1) kopię skargi złożonej do przewoźnika kolejowego, zarządcy infrastruktury kolejowej, właściciela dworca bądź zarządzającego dworcem; 2) odpowiedź na skargę - jeśli oczywiście ją dostaliśmy; 3) bilet na daną trasę lub potwierdzenie rezerwacji; 4) inne istotne dokumenty potwierdzające naruszenie naszych praw. Niezależnie od skargi złożonej do prezesa UTK, po wyczerpaniu drogi reklamacyjnej, możemy wnieść powództwo do sądu.

Przewoźnik drogowy

● Jeśli uważamy, że zostały naruszone nasza prawa pasażerów autobusu czy autokaru, możemy złożyć skargę do przewoźnika w terminie trzech miesięcy od dnia, w którym zdarzenie miało miejsce. On musi na nią zareagować w ciągu jednego miesiąca i udzielić nam ostatecznej odpowiedzi w ciągu trzech miesięcy od dnia otrzymania skargi.

Przewoźnik morski i śródlądowy

● Jak dochodzić swoich roszczeń względem niego? Skargę trzeba złożyć w ciągu dwóch miesięcy od dnia, w którym usługa powinna być wykonana. Na informację o statusie sprawy (czy jest rozpatrywana, czy odrzucona) przewoźnik ma miesiąc, na ostateczną odpowiedź - dwa miesiące.

Tu Ci pomogą

● W przypadku problemów z reklamacją u przewoźnika spoza Polski - zarejestrowanego w kraju UE, Norwegii lub Islandii - bezpłatną pomocą w dochodzeniu roszczeń służy Europejskie Centrum Konsumenckie. Skargę możesz wysłać na adres info@konsument.gov.pl lub poprzez stronę www.konsument.gov.pl (korzystając z formularza). W ECK od poniedziałku do piątku w godz. 10.00-14.00 dyżuruje ekspert, który bezpłatnie udziela porad w zakresie praw konsumenta w UE (tel. 22 55 60 118). W razie kłopotów pomogą także w Federacji Konsumenta. Wykaz jej oddziałów znajdziesz na www.federacja-konsumentow.org.pl.

(maw, kb)

regiopraca.pl

Od nowego roku wzrósł dodatek za pracę w nocy. Za każdą godzinę przepracowaną między godziną dwudziestą pierwszą a siódmą rano należy się dopłata do pensji w wysokości 20 proc. stawki godzinowej wynikającej z płacy minimalnej.

Prawo pracy. Zwykle kojarzy się to z czymś przyjemnym, ale urlop okolicznościowy – poza pewnymi wyjątkami – dotyczy jednak przeważnie smutnych wydarzeń, jak np. pogrzeb kogoś bliskiego.

Kiedy urlop na pewną okoliczność

Katarzyna Piojda
katarzyna.piojda@mediaregionalne.pl

Najczęściej udzielany urlop okolicznościowy dotyczy śmierci w rodzinie. Pracownik ma prawo do dwóch dni wolnych (z pełnym wynagrodzeniem) w sytuacji, gdy w jego rodzinie odbywa się pogrzeb dziecka, matki, ojca, macochy lub ojczyma, a także małżonka.

Na dalej spokrewnione osoby przysługuje jeden dzień wolnego. Dotyczy to śmierci brata, siostry, babci, dziadka, teścia i teściowej. Pracodawcę wystarczy poinformować o wystąpieniu takiego zdarzenia, ale żeby urlop okolicznościowy otrzymać, na jego życzenie trzeba zgon w rodzinie odpowiednio udokumentować. Co ważne, dni urlopu okolicznościowego niekoniecznie muszą zostać udzielone w terminie pogrzebu.

Urlop dla nowożeńców

Miły prezent od pracodawcy w postaci dwóch pełnopłatnych dni wolnych otrzymają nowożeńcy. Ten czas mogą przeznaczyć na sprawy związane z organizacją ślubu albo wykorzystać w sposób, na jaki mają ochotę. Na ślubie skorzystają również pracujący rodzice, przysługuje im bowiem dzień wolnego z okazji ślubu ich dzieci. Tu również pracodawca może zażyczyć sobie udokumentowania powodów nieobecności w pracy.



FOT. FLICKR/SEANMCGRATH/

Nowożeńcom przysługują dwa pełnopłatne dni okolicznościowego urlopu.

Świeżo upieczony tata ma wolne

Tatusiowie z kolei liczyć mogą na dwa dni wolnego z okazji urodzenia się dziecka. Żeby otrzymać wolne z tej okazji, wystarczy złożyć odpowiedni wniosek u pracodawcy. Urlop nie musi dotyczyć dnia urodzenia się dziecka i może zostać wykorzystany w dowolnym momencie. Jest pełnopłatny, pracodawca jednak może zażyczyć sobie odpisu z aktu urodzenia dziecka.

Na to dziecko – przez kolejne 14 lat – jeden z rodziców będzie mógł co roku brać dwa dni wolnego z tytułu opieki nad nim. To specyficzny urlop, nie jest to bowiem opieka chorobowa, ani zwykły urlop. Pracownik nie musi tłumaczyć się z powodów, dla których bierze dwa dni wolnego, nie musi też w jakikolwiek sposób uzasadniać terminu, w którym korzysta z tego przywileju. Dwa dni wolne z tytułu opieki nad dzieckiem do lat 14. są dniami, za które należy się normalna pensja.

Jednak jeśli żaden z rodziców nie skorzysta z tej opieki, dni wolne przepadają. Niemożliwa jest bowiem kumulacja dni wolnych i na przykład wzięcie 20 dni na opiekę nad dzieckiem po 10 latach pracy.

Honorowy dawca odpoczywa

Na urlop okolicznościowy mogą liczyć również honorowi dawcy krwi. Zwolnienie „wystawia" im stacja krwiodawstwa, w której oddają krew. Jest to bardzo krótki urlop, skrojony po to, żeby krwiodawca mógł spokojnie oddać krew i odpowiednio zregenerować się po zabiegu.

Równie krótki urlop przysługuje na wykonanie obowiązkowych badań lekarskich i szczepień. Z urlopu okolicznościowego korzystają też osoby, które wkrótce przestaną pracować, bo otrzymały wypowiedzenie umowy o pracę. W zależności od stażu zatrudnienia i rodzaju umowy, mają dwa lub trzy dni urlopu na poszukiwanie pracy.

Dwa dni na znalezienie pracy

Co prawda, nikt nie wyjaśnił, jak zwolniony w ciągu dwóch czy trzech dni ma znaleźć nowego pracodawcę, ale uznano, że powinien mieć taką szansę. To korzystne rozwiązanie dla tych, którzy na wypowiedzeniu muszą świadczyć pracę.

Co ważne, urlop okolicznościowy jest urlopem przypominającym niejako urlop na żądanie. Nie ma znaczenia, czy pracownik chce połączyć urlop okolicznościowy na przykład ze zwykłym urlopem czy nawet z „chorobowym".

Pracodawca nie może odmówić jego udzielenia, choć może zażądać dowodów, że dane zdarzenie (ślub, pogrzeb) w rodzinie wystąpiło.

KRÓTKO

PŁACA MINIMALNA

Co najmniej 2 tys. zł

Przyszłoroczne najniższe wynagrodzenie w Polsce ma wzrosnąć o 51 zł brutto i wynieść 1731 zł brutto. Najmniej zarabiający pracownik na etacie otrzyma na rękę mniej niż 1300 zł. – Z FZZ i Solidarnością zgłosiliśmy propozycję, aby w przyszłym roku minimalne wynagrodzenie wynosiło co najmniej 1797 zł. Ale uważamy, że powinno wynosić przynajmniej 50 proc. średniego wynagrodzenia – mówi Piotr Szumlewicz, rzecznik OPZZ.
(RPR)

BADANIA

Trudno o dobrych fachowców

Firmy mają ogromny problem ze znalezieniem fachowców – wynika z „Bilansu Kapitału Ludzkiego", projektu PARP i UJ. Na kłopoty ze znalezieniem kandydatów spełniających oczekiwania wskazało aż 78 proc. pracodawców. Eksperci tłumaczą ten paradoks większą selektywnością naboru ze strony pracodawców, którzy szukają kandydatów, w których nie trzeba inwestować.
(RPR)

MIEJSCA PRACY

Polska na podium

Ernst&Young wyliczył, że Polska zajmuje trzecie miejsce w Europie pod względem liczby miejsc pracy, stworzonych dzięki bezpośrednim inwestycjom zagranicznym. Wyprzedziły nas Wielka Brytania i Francja. W 2013 r. dzięki bezpośrednim inwestycjom zagranicznym w Polsce zatrudnienie znalazło ponad 13 800 osób, czyli o 6 proc. więcej niż rok wcześniej. Badanie objęło ponad 800 pracodawców z międzynarodowych firm.
(RPR)

WYNAGRODZENIA

W jakim wieku zarobisz najwięcej

Najwyższe wynagrodzenia w 2013 roku otrzymywali pracownicy w wieku od 36 do 40 lat. Połowa z nich zarabiała więcej niż 5 000 zł brutto miesięcznie. Najsłabiej wynagradzani w 2013 roku byli najmłodsi pracownicy. Mediana płac dla osób w wieku 18-25 lat wyniosła 2 800 zł. Najsłabiej wynagradzane 25 proc. młodych pracowników otrzymywało pensje niższe od 2 100 zł.
www.regiopraca.pl

Mniej w Polsce nikt nie może zarobić

Od 2014 roku pensja minimalna w Polsce wzrosła o 80 złotych brutto i wynosi 1680 złotych. Oznacza to, że wyższe są także m.in. dodatek za pracę w nocy czy odprawa dla zwalnianych grupowo.

Płaca minimalna to ustawowo określona kwota wynagrodzenia, jednolita dla całego kraju, poniżej której nie można opłacać pracownika zatrudnionego w pełnym wymiarze czasu pracy. W Polsce wysokość płacy minimalnej ustalana jest w wyniku negocjacji członków Komisji Trójstronnej, czyli związków zawodowych, pracodawców oraz strony rządowej.

Od 1 stycznia 2014 roku płaca minimalna w Polsce wzrosła o 80 zł brutto do 1680 zł brutto. Po odliczeniu składek na ubezpieczenia społeczne i zdrowotne i zaliczki na podatek dochodowy, w kieszeniach najmniej zarabiających pozostanie prawie 1240 zł.
Małgorzata Wąsacz

W biurze można się zrelaksować. Rada: ćwicz i zaciskaj pośladki

Rynek pracy. Jeden z polskich urzędów miejskich opracował broszurę, w której radzi pracownikom, jakie ćwiczenia mogą wykonywać w pracy

Lucyna Jadowska
lucyna.jadowska@mediaregionalne.pl

Media obiegła ostatnio informacja o Oddziale Bezpieczeństwa i Higieny Pracy łódzkiego magistratu, który opracował broszurę, zawierającą pakiet ćwiczeń biurowych. Wśród propozycji znalazło się m.in. zaciskanie pośladków. Zgodnie z instrukcją, żeby wykonać to ćwiczenie poprawnie, należy napinać mięśnie pośladkowe przez ok. 6 sekund. Powtarzane 10-15 razy dziennie ćwiczenie ma sprawić, że urzędnicy będą wypoczęci i lepiej poradzą sobie ze stresem. Przedstawiciele BHP dodają, że takie ćwiczenie można wykonywać np. podczas rozmowy przez telefon, pisania raportu czy szkolenia.

– Każdej osobie, która pracuje przed komputerem, przysługuje 5 minut przerwy co godzinę. Chcemy, żeby pracownicy wykorzystali ją na ćwiczenia – tłumaczy Jolanta Trzcińska, kierownik Oddziału Bezpieczeństwa i Higieny Pracy UMŁ. – Krótka instrukcja przedstawia kilka prostych ćwiczeń, które pozwalają uniknąć częstych w tego typu pracy urazów kręgosłupa i tzw. zespołu cieśni nadgarstka (powstaje w wyniku ucisku nerwu w kanale nadgarstka).

Biurowy fitness

Wśród proponowanych ćwiczeń znalazł się też. m.in. tzw. modlitewnik – składanie rąk jak do modlitwy oraz unoszenie nóg do góry. – Ćwiczenia w biurze powinny aktywować te struktury mięśni, które ulegają przykurczeniu i osłabieniu w trakcie długiego siedzenia – mówi Tomasz Gać, trener personalny TI Fitness?.? – Wskazane są ćwiczenia poprawiające ruchomość odcinka piersiowego kręgosłupa oraz poprawiające stabilność odcinka szyjnego i lędźwiowego. Powinniśmy też pracować nad wzmocnieniem mięśni pośladkowych, które słabną od siedzenia i rozciągać mięśnie przedniej części uda. Ważne są również ćwiczenia oddechowe, które aktywują pracę przepony.

Łódzki urząd miejski zachęca swoich pracowników do składania w biurze rąk jak do modlitwy i zaciskania pośladków.



FOT. FLICKR/RANCE COSTA/CC-BY 2.0

Specjaliści zalecają ćwiczenia podczas pracy w biurze

Dodajmy, że po medialnej burzy, z instrukcji BHP łódzkiego urzędu zniknęło ćwiczenie ze spinaniem pośladków. A co o takich propozycjach aktywności fizycznej w pracy sądzą najbardziej zainteresowani, czyli urzędnicy? – Ćwiczenia są fajnym przerywnikiem w wielogodzinnej pracy przy monitorze – mówi Agata Magin-Małaczek z biura prasowego UMŁ. – Mimo że niektóre z nich polegają na ściskaniu mięśniu, to w rzeczywistości rozluźniają i pozwalają się odprężyć. Ćwiczenia nie są oczywiście obowiązkowe, ale wiem, że kilka moich koleżanek z pracy również je wykonuje.

Biuro pełne chorób

Poradnik przekazany przez BHP jest tylko propozycją ćwiczeń, z której pracownicy mogą, ale nie muszą skorzystać. Warto jednak pamiętać, że pracodawca powinien umożliwić osobom, które pracują przed komputerem co najmniej 4 godziny dziennie, co najmniej 5-minutową przerwę po każdej godzinie pracy. Prawo nie precyzuje jednak, w jaki sposób podwładny ma ją wykorzystać.

Specjaliści twierdzą jednak, że warto w biurze ćwiczyć, bo wbrew pozorom praca siedząca może być niebezpieczna dla zdrowia. W rozporządzeniu Rady Ministrów z 2002 r. pojawiły się nawet choroby zawodowe z nią związane takie jak: bóle i stany zwyrodnieniowe kręgosłupa, wspomniany już wyżej zespół cieśni nadgarstka, zapalenie nadkłykcia bocznego kości ramiennej, przewlekłe zapalenia ścięgien i pochewek, przewlekłe zapalenie stawu barkowego czy alergie.

Czym spowodowane są te schorzenia? Zwykle głównym powodem jest niedostosowanie stanowisk pracy do wymogów fizycznych pracowników, czyli do tzw. ergonomii. – W przypadku pracy w biurze przy komputerze zasady ergonomii odnoszą się do zapewnienia odpowiedniego wyposażenia – mówi Zbigniew Jóźwiak z Instytutu Medycyny Pracy w Łodzi. - Ważne, żeby właściwie ustawić komputer – musi on stać bokiem do okna, tak, żeby nie było odblasków, które źle wpływają na wzrok.

Ważne jest też odpowiednie ustawienie fotela i monitora względem osoby siedzącej. Pracownik musi zachować odpowiednią odległość od ekranu, która powinna wynosić od 40 do 70 cm, w zależności od wielkości monitora.

Promocja
GAZETA WSPÓŁCZESNA
Biuro Ogłoszeń:
czynne: pn. - pt.
w godz. 8.00 - 17.00
Tel: 85/74-89-602
lub 74-89-603
e-mail:
ogloszenia.bialystok@mediaregionalne.pl

Reklama 6904714W01a
Firma komunalna zatrudni:
- traktorzystów
- pracowników uniwersalnych z kat. C,E,T
- pracowników do koszenia
- pracownika budowlanego (wykończenie drewna)

Kontakt w godz. 8.00-16.00, tel. 609-490-232.

reklama 6610114w01a
PROMEDICA24
PRACUJ JAKO OPIEKUN W NIEMCZECH!
Zapewniamy m.in.:
- bezpieczną i legalną formę współpracy
- bardzo atrakcyjne zarobki
- opłacony ZUS
- pakiet dodatkowych ubezpieczeń

ODDZIAŁ W BIAŁYMSTOKU
ul. Św. Mikołaja 1, lok. 13
tel. 85 688 68 96, 664 126 937
ODDZIAŁ W SUWAŁKACH
ul. M. Konopnickiej 7A
tel. 87 737 99 90, 662 162 065



Bogaty, czyli zapracowany? Szef czy podwładny – kto pracuje dłużej

Zarobki

Przedsiębiorcy pracują o osiem godzin dłużej tygodniowo od pracowników zatrudnionych na pełen etat - wynika z najnowszych badań Związku Przedsiębiorców Polskich. Dlaczego tak się dzieje?

Pracodawca zawsze chce „trzymać rękę na pulsie", myśli jak zarobić i jak utrzymać się na rynku, a w przeciwieństwie do niektórych pracowników, nie posuwa się do wyłudzania fałszywego zwolnienia lekarskiego, bo wie, że jest kowalem własnego losu. Dlatego chciałbym dziś kolejny raz zaapelować, aby modna ostatnio idea life-work balance dotyczyła nie tylko pracowników, ale przede wszystkim przedsiębiorców. Bo to biznes kreuje miejsca pracy, a płacone przez firmy podatki pozwalają utrzymać armię urzędników, która zamiast rzucać kłody pod nogi uczciwym przedsiębiorcom, powinna zastanowić się jak uprościć prowadzenie działalności gospodarczej - tłumacz Andrzej Malinowski, Prezydent Pracodawców Rzeczypospolitej Polskiej.

Jak wynika z badania, przedsiębiorcy pracują dokładnie o 8,14 godzin dłużej niż pracownicy zatrudnieni na etat, rzadziej też korzystają ze zwolnień lekarskich oraz urlopu wypoczynkowego. W ciągu ostatniego roku tylko 12,7 proc. przedsiębiorców przebywało na zwolnieniu lekarskim, a w tym samym okresie skorzystało z niego 27,52 proc. pracowników etatowych. W przypadku urlopu wypoczynkowego, w ciągu ostatnich 12 miesięcy, skorzystało z niego 58,8 proc. przedsiębiorców i 78,53 proc. pracowników zatrudnionych na etat, zatem nawet i w tym przypadku widać znaczącą różnicę.

– Wyniki tego badania potwierdzają, że przedsiębiorcy są najciężej pracującą grupą społeczną w Polsce. Nasilające się z różnych stron ataki na „wyzyskiwaczy", którzy nic nie robią, tylko wyzyskują klasę robotniczą, nie mają żadnego oparcia w rzeczywistości – stwierdza Cezary Kaźmierczak, Prezes ZPP.

Badanie zostało zrealizowane przez prof. Dominikę Maison na panelu badawczym Ariadna w kwietniu i maju 2014 roku, na zlecenie Związku Przedsiębiorców i Pracodawców oraz Pracodawców Rzeczypospolitej Polskiej.

Ewa Wieczorska

KRÓTKO

ZAROBKI PREZYDENTÓW MIAST O wysokości pensji prezydenta miasta decydują radni. Limit wyznacza jednak ustawa budżetowa – zarobki na tym stanowisku nie mogą być wyższe niż 12,3 tys. zł miesięcznie brutto. Do limitu nie wlicza się dodatkowego wynagrodzenia rocznego ani nagród jubileuszowych. Jednym z gospodarzy miast, którzy najwięcej dorabiają, jest Tadeusz Truskolaski, prezydent Białegostoku. W 2013 r. na tym stanowisku zarobił ponad 158 tys. zł brutto, a 106 tys. zł wypracował na uniwersytecie.

RÓŻNICA MIĘDZY REKRUTACJĄ I SELEKCJĄ Składałeś podania o pracę, ale nigdy nie dostałeś nawet zaproszenia na rozmowę kwalifikacyjną? Sprawdź, jak działa rekrutacja i selekcja w firmach. Zwykle to pracodawca poszukujący pracownika decyduje, ile jest w stanie zapłacić za znalezienie odpowiedniej osoby. Może zlecić poszukiwania firmie albo przekazać sprawę działowi kadr.

Więcej informacji w internecie na www.regiopraca.pl

OFERTY ZATRUDNIENIA Z POWIATOWYCH URZĘDÓW PRACY, OHP, PUNKTÓW POŚREDNICTWA PRACY

Powiatowy Urząd Pracy w Białymstoku, ul. Pogodna 63/1

pod numerem tel. 85 747 38 12:

- **INFORMATYK**
- **DORADCA** klienta
- **HIGIENISTKA** stomatologiczna/asystentka stomatologiczna – wykształcenie kierunkowe
- **PRZEDSTAWICIEL** handlowy z doświadczeniem
- **ADMINISTRATOR** sieci i systemów informatycznych – doświadczenie minimum dwa lata, wykształcenie minimum zawodowe
- **SPECJALISTA** do spraw sprzedaży usług szkoleniowych
- **PROGRAMISTA** DELPHI
- **OPIEKUN** klienta – wykształcenie wyższe
- **OPIEKUN** medyczny
- **PIELĘGNIARKA**
- **PROJEKTANT** mebli – wykształcenie wyższe techniczne
- **GŁÓWNA** księgowa
- **KSIĘGOWA** – wyższe ekonomiczne
- **ASYSTENT** do spraw kadrowych – doświadczenie
- **SPECJALISTA** do spraw handlu zagranicznego – doświadczenie, język rosyjski – biegle
- **SPECJALISTA** do spraw marketingu i sprzedaży

pod numerem tel. 85 747 38 17:

- **KRAWCOWA**/szwaczka
- **SZWACZKA**/gorseciarka
- **PRASOWACZKA**/maglarz
- **KUCHARZ**
- **FRYZJER** damsko-męski
- **KOSMETYCZKA** – z doświadczeniem
- **PIEKARZ**

pod numerem tel. 85 747 38 14:

- **OBRÓBKA** kamienia
- **POSADZKARZ**
- **PARKIECIARZ**
- **TECHNOLOG** – wykształcenie wyższe techniczne, AutoCad, Pro100, IMOS, język angielski

pod numerem tel. 85 747 38 20:

- **KIEROWCA** C+E
- **MECHANIK** samochodowy z doświadczeniem
- **ŚLUSARZ**/spawacz
- **MONTER** instalacji sanitarnych
- **MONTER** sieci wodno-kanalizacyjnej
- **ELEKTRYK** z uprawnieniami do 1 kV
- **MONTER** urządzeń precyzyjnych
- **MECHANIK** maszyn
- **OPERATOR** koparki gąsiennicowej
- **OPERATOR** koparko-ładowarki
- **OPERATOR** równiarki
- **OPERATOR** zagęszczarki
- **MASZYNISTA** lokomotywy
- **SPECJALISTA** eksploatacji maszyn
- **PRACOWNIK** działu utrzymania ruchu – wykształcenie wyższe (praca w Mońkach)
- **OPERATOR** CNC
- **SPAWACZ** MIG
- **KIEROWNIK** działu technicznego
- **OPERATOR** maszyn introligatorskich
- **OPERATOR** wycinarki laserowej
- **SERWISANT** układów pompowych
- **KONSERWATOR** szalunków
- **PRACOWNIK** biurowy/sprzedawca/handlowiec – wykształcenie techniczne – budowa maszyn

pod numerem tel. 85 747 38 66:

- **PRACOWNIK** (doradca) do spraw kredytów z doświadczeniem
- **PRACOWNIK** do spraw zarządzania projektami (junior projekt manager) – praca w Gródku
- **PRACOWNIK** ubezpieczeniowy
- **PRZEDSTAWICIEL** handlowy – odszkodowania
- **SPRZEDAWCA** – telemarketer
- **PRZEDSTAWICIEL** handlowy.

Powiatowy Urząd Pracy w Hajnówce, ul. Piłsudskiego 10A, tel. 85 682 96 23

- **SPAWACZ** – preferowane wykształcenie średnie techniczne, kurs spawacz MAG 135 (mile widziany również TIG), doświadczenie zawodowe mile widziane
- **OPERATOR** CNC – wykształcenie średnie techniczne, umiejętność obsługi tokarek lub frezarek, znajomość rysunku technicznego, doświadczenie zawodowe mile widziane
- **LAKIERNIK** – wykształcenie zasadnicze zawodowe lub średnie techniczne, mile widziany kurs spawacz MAG 135, doświadczenie zawodowe
- **ELEKTRYK** – wykształcenie średnie lub wyższe techniczne, uprawnienia z zakresu konserwacji i naprawy maszyn od strony elektrycznej, doświadczenie zawodowe.

Powiatowy Urząd Pracy w Mońkach, ul. Wyzwolenia 22, tel. 85 727 87 23

- **PRACOWNIK** fizyczny – wymagania: mile widziane doświadczenie na podobnym stanowisku, mile widziane prawo jazdy kat. B. Zakres obowiązków: pomoc przy produkcji okien. Kontakt telefoniczny: 85 716 59 20 lub osobisty pod adresem: ul. Magazynowa 15, Mońki
- **RECEPCJONISTA** – wymagania: doświadczenie na podobnym stanowisku, doświadczenie w obsłudze klienta, umiejętność obsługi komputera oraz pakietu Microsoft Office, biegła znajomość języka angielskiego. Zakres usług: obsługa gości hotelowych. Kontakt: e-mailowy: recepcja@biebrza.com.pl, telefoniczny: 85 738 06 30 lub osobisty pod adresem: ul. Nadbiebrzańska 32, Goniądz
- **KUCHARZ** – wymagania: wykształcenie kierunkowe, minimum rok stażu na wskazanym stanowisku. Zakres obowiązków: całokształt prac związanych z prowadzeniem kuchni hotelowej. Kontakt: e-mailowy: recepcja@biebrza.com.pl, telefoniczny: 85 738 06 30 lub osobisty pod adresem: ul. Nadbiebrzańska 32, Goniądz
- **SPECJALISTA** do spraw eksportu – wymagania: wykształcenie minimum średnie, mile widziane doświadczenie w zawodzie, umiejętność obsługi komputera i pakietu Microsoft Office, biegła znajomość języka rosyjskiego. Zakres obowiązków: analiza rynku sprzedaży oraz produktów, realizacja zamówień ze strony logistycznej, obsługa klienta. Kontakt: e-mailowy: biuro@monrol.pl, telefoniczny: 85 716 22 56 lub osobisty pod adresem: ul. Ełcka 41, Mońki
- **PRACOWNIK** biurowy – wymagania: wykształcenie minimum średnie, prawo jazdy kat. B, doświadczanie w pracach biurowych, umiejętność obsługi urządzeń biurowych. Zakres obowiązków: prace biurowe. Kontakt: e-mailowy: eko-serwis.biuro@wp.pl, telefoniczny: 85 716 13 09 lub osobisty pod adresem: Aleja Niepodległości 4, Mońki
- **POMOC** masarza – wymagania: mile widziane doświadczenie w zawodzie. Zakres obowiązków: pomoc przy produkcji wyrobów mięsnych. Kontakt: osobisty pod adresem: Dziękonie 41, Mońki lub telefoniczny po numerem: 500 294 465
- **MAGAZYNIER** – wymagania: wykształcenie minimum średnie, znajomość branży sanitarnej oraz materiałów związanych z instalacjami wodnym. Zakres obowiązków: przyjmowanie i wydawanie materiałów zgodnie z polityką magazynową. Kontakt: e-mailowy: s.sojka@hoven.pl, telefoniczny: 785 111 007
- **KONSULTANT** telefoniczny – wymagania: wykształcenie minimum średnie, podstawy obsługi komputera. Zakres obowiązków: umawianie pacjentek na bezpłatne badania mammograficzne, praca w domu przy użyciu własnego komputera i internetu minimum 20 godzin tygodniowo, baza telefonów dostarczana jest przez pracodawcę, a pracownik nie ponosi kosztów połączeń. Kontakt: CV należy przesłać pod adres e-mail: rekrutacja@adspectus.pl
- **MAGAZYNIER** – wymagania: wykształcenie minimum średnie, książeczka do celów sanepidarno-epidemiologicznych, minimum rok doświadczenia w pracy na magazynie oraz w zarządzaniu pracownikami. Zakres obowiązków: sortowanie pieczywa, komputerowe wypisywanie dokumentów, wydawanie pieczywa na trasy. Kontakt: osoby zainteresowane ofertą proszone są o zgłoszenie się z CV do pracodawcy pod adres: ul. Białostocka 69B, Mońki
- **STOLARZ** – wymagania: wykształcenie zawodowe kierunkowe, mile widziane doświadczenie w zawodzie. Zakres obowiązków: produkcja mebli ogrodowych. Kontakt: osobisty pod adresem: Wójtówstwo 2, Goniądz lub telefoniczny po numerem: 664 478 074 (pan Mirosław Horczak)
- **KIEROWCA**/sprzedawca – wymagania: prawo jazdy kat. B, uprawnienia do montażu instalacji gazowych. Zakres obowiązków: montaż instalacji gazowych. Kontakt osobisty pod adresem: ul. Białostocka 40, Mońki
- **STOLARZ** – wymagania: minimum rok doświadczenia w zawodzie. Zakres obowiązków: produkcja mebli z drewna i z płyt. Kontakt osobisty pod adresem: ul. Białostocka 27, Knyszyn lub telefoniczny po numerem: 600 356 734 (pani Maria Stefanowicz).

Powiatowy Urząd Pracy w Wysokiem Mazowieckiem, ul. 1 Maja 8, tel. 86 275 86 12

- **KONSULTANT** do spraw sprzedaży – Wysokie Mazowieckie
- **KONSULTANT** do spraw sprzedaży usług telekomunikacyjnych – Wysokie Mazowieckie
- **RZEŹNIK**/wykrawacz – Kobylin Pogorzałki
- **LAKIERNIK** w stolarni, stolarz – Nowa Ruś
- **KIEROWNIK** sklepu – Ciechanowiec
- **PRACOWNIK** fizyczny na gospodarstwie rolnym – Średnica Pawłowięta
- **TELEMARKETER** – Szepietowo
- **SPAWACZ** metodą MIG – Wysokie Mazowieckie
- **SPECJALISTA** do spraw kadrowo-płacowych – Wysokie Mazowieckie
- **OPERATOR** piły taśmowej – Wysokie Mazowieckie
- **FRYZJER** – Wysokie Mazowieckie
- **KIEROWCA** kat. CE –Wysokie Mazowieckie, Szepietowo, Czyżew, Moczydły Jakubowięta
- **ELEKTRYK** – Szepietowo
- **PRACOWNIK** fizyczny do pracy w stolarni i tartaku – Boguty Pianki obok Ciechanowca
- **OPERATOR** produkcji – Szepietowo
- **ELEKTRYK**, kierowca samochodu z HDS, mechanik pojazdów samochodowych, kierowca samochodu ciężarowego-operator pompy do betonu, pracownik fizyczny, operator węzła betoniarskiego
- **STOLARZ**, suwnicowy – Szepietowo
- **STOLARZ**, lakiernik, stolarz do przyuczenia – Ciechanowiec
- **TECHNIK** farmaceutyczny – Wysokie Mazowieckie
- **PRACOWNIK** na gospodarstwie rolnym – Kowalewszczyzna Folwark
- **KASJER**/sprzedawca, kierownik sklepu – Wysokie Mazowieckie
- **MONTER** instalacji i urządzeń sanitarnych – Klukowo
- **KIEROWCA** samochodu ciężarowego kat. CE – Wysokie Mazowieckie
- **PRACOWNIK** do działu księgowości – Szepietowo Janówka
- **SPECJALISTA** do spraw handlu – Wysokie Mazowieckie
- **KIEROWCA** kat. C, spawacz Mig – Szepietowo
- **TRAKTORZYSTA** – Nowe Żochy
- **SPRZEDAWCA** – Jabłoń Kościelna
- **TELEMARKETER** – Szepietowo
- **PRACOWNIK** fizyczny – docieplanie budynków – Jabłoń Rykacze
- **LAKIERNIK**, konstruktor, monter maszyn rolniczych, serwisant i monter automatyki dla rolnictwa, spawacz metodą MIG, kierowca kat. CE – Wysokie Mazowieckie
- **KONSULTANT** telefoniczny – Moczydły Jakubowięta
- **KUCHARZ** – Szepietowo, Wysokie Mazowieckie.

Powiatowy Urząd Pracy w Sokółce, ul. Kryńska 40, tel. 85 722 90 10

- **GRAFIK** komputerowy – wykształcenie minimum średnie, znajomość grafiki komputerowej, znajomość obsługi maszyn drukująco-tnących. Wynagrodzenie od 1680 do 2000 zł
- **MONTER** reklam – wykształcenie zasadnicze zawodowe, prawo jazdy kat. B, umiejętność obsługi komputera. Wynagrodzenie od 1680 zł do 2000 zł
- **MURARZ** – wykształcenie minimum podstawowe, doświadczenie zawodowe mile widziane, znajomość wykonywania prac murarskich. Wynagrodzenie od 2000 do 2500 zł. Dokumenty aplikacyjne kierować na adres: HAP Import – Eksport, 16-100 Sokółka, ul. Przemysłowa 5, biuro@hap-kalinowski.com.pl
- **MECHANIK** maszyn rolniczych – wykształcenie podstawowe, doświadczenie zawodowe na stanowisku mechanika maszyn rolniczych minimum rok, uprawnienia spawacza. Wynagrodzenie od 1680 zł. Informacje pod nr tel. 608316466
- **MAGAZYNIER** – wykształcenie pomaturalne, uprawnienia na wózki widłowe, prawo jazdy kat. C+E, uprawnienia na koparki. Wynagrodzenie od 1800 do 2800 zł. Miejsce pracy Pusta 38 gm. Lipsk. Dokumenty aplikacyjne kierować na adres: michal@krowkamarkety.pl
- **SPRZEDAWCY**/ekspedienci – wykształcenie pomaturalne, mile widziane doświadczenie przy obsłudze klienta. Wynagrodzenie od 1800 do 2800 zł. Miejsce pracy Pusta 38 gm. Lipsk. Dokumenty aplikacyjne kierować na adres: michal@krowkamarkety.pl
- **SPRZĄTACZKA** – orzeczenie o niepełnosprawności. Wynagrodzenie 840 zł. Informacje o ofercie pod nr tel. 856750044
- **KONKURS** na stanowisko asystenta sędziego – Sygn. Konkursu: A-110- 12/14 – wykształcenie wyższe prawnicze magisterskie ukończone w Polsce lub zagraniczne uznane w Polsce. Wymagania i dokumenty wskazane są na stronie: www.sokolka.sr.gov.pl. Informacje o konkursie pod nr tel: 857114129 w. 306. Dokumenty należy składać do 16.06.2014r.
- **SPAWACZ** metodą MAG – uprawnienia spawacza MAG. mile widziane doświadczenie, zapewnione zakwaterowanie. Miejsce pracy – Żywiec. Wynagrodzenie od 1700 zł. Dokumenty aplikacyjne kierować na adres: biuro@krismar.biz tel. 600850132
- **MONTER**/ślusarz – wykształcenie zawodowe kierunkowe, mile widziane doświadczenie, zapewnione zakwaterowanie. Miejsce pracy – Żywiec. Wynagrodzenie od 1700 zł. Dokumenty aplikacyjne kierować na adres: biuro@krismar.biz, tel. 600850132.

Powiatowy Urząd Pracy w Zambrowie, ul. Fabryczna 3, tel. 86 270 82 29

- **PRZEDSTAWICIEL** handlowy – wymagania: wykształcenie średnie, prawo jazdy kat. B, obsługa komputera, staż pracy minimum rok na podobnym stanowisku, doświadczenie w pracy w terenie lub znajomość podstaw specyfiki żywienia zwierząt. Zakres obowiązków: przedstawiciel handlowy/doradca żywieniowy na fermach bydła i trzody, Przedsiębiorstwo Handlowo-Usługowe "JARBANK", tel. 601 716 131 e-mail: biuro@jarbank.pl
- **PRZEDSTAWICIEL** handlowy – wymagania: wykształcenie średnie, staż pracy mile widziany, prawo jazdy kat. B. Zakres obowiązków: realizacja spotkań umawianych przez dział call center, Progress Active, ul. Szpitalna 5/8, 35-065 Rzeszów. Dokumenty aplikacyjne proszę wysyłać na e-mail: rekrutacja.zambrow@interia.pl.
- **LAKIERNIK** – wymagania: wykształcenie zasadnicze zawodowe, staż mile widziany na podobnym stanowisku. Zakres obowiązków: malowanie płyt, obsługiwanie urządzeń lakierniczych zgodnie z wymogami technologicznymi. Kontakt: PLONMAR sp. z. o.o, Zambrów, al. Wojska Polskiego 27a, tel. 668962432, 662004987
- **MECHANIK** pojazdów samochodowych – wymagania: wykształcenie zawodowe, mile widziane prawo jazdy kat. B, mile widziany staż pracy w zawodzie. Zakres obowiązków: praca przy naprawie ogumienia samochodów osobowych, dostawczych, ciężarowych, sprzedaż opon, obsługa myjni samochodowej, drobne prace mechaniczne, naprawa felg samochodowych, Centrum Ogumienia, ul. Ostrowska 45, tel. 604 264 656
- **POMOC** mechanika – wymagania: wykształcenie zawodowe, mile widziany staż pracy w zawodzie mechanik maszyn i urządzeń rolniczych. Zakres obowiązków: pomoc dla mechanika przy naprawach sprzętu rolniczego, obsługa myjki komorowej. Kontakt: Mechanika Maszyn i Urządzeń Rolniczych Zambrów, ul. Mazowiecka 20, tel. 512710424
- **MANIKIURZYSTKA** – wymagania: wykształcenie średnie. Zakres obowiązków: manicure, pedicure tradycyjny, malowanie i zdobienie paznokci, żele, akryle, malowanie hybrydowe (shellac), obsługa solarium. Kontakt: tel. „Partner" Okna i drzwi, Marta Frądczyk, tel. 509 114 445.

(tzebr)

Reklama 51114W04a

Komunikat Wójta Gminy Szypliszki

Stosownie do art.35 ust.1 ustawy z dnia 21 sierpnia 1997 r. o gospodarce nieruchomościami (Dz. U. z 2014 r. poz. 518) podaje się do publicznej wiadomości, że w dniu **10 czerwca 2014 r. (wtorek)** w siedzibie Urzędu Gminy Szypliszki, pod adresem: 16-411 Szypliszki, przy ulicy Suwalskiej 21, zostanie wywieszony na okres 21 dni, na tablicy informacyjnej Urzędu Gminy **wykaz nieruchomości stanowiących własność Gminy Szypliszki, przezna-czonych do sprzedaży. Wykaz ten został umieszczony w Zarządzeniu Nr 36.2014 Wójta Gminy Szypliszki z dnia 5 czerwca 2014 r.**

Treść tego Zarządzenia jest dostępna na stronie Internetowej Urzędu Gminy Szypliszki pod adresem www.szypliszki.biuletyn.net

Przedmiotem wykazu są grunty, położone na terenie obrębu Szypliszki, oznaczone numerami działek: 272/15 i 272/13, zabudowane budynkami gospodarczymi przez samoistnego posiadacza tych nieruchomości.

Osoby, którym przysługuje pierwszeństwo w nabyciu wyżej opisanych nieruchomości na podstawie art. 34 ust.1 pkt 1 i pkt 2 cytowanej na wstępie ustawy, mogą złożyć do Wójta Gminy Szypliszki wnioski o ich nabycie w drodze bezprzetargowej, w terminie **do dnia 23 lipca 2014 r. włącznie**.

Wójt mgr inż. Mariusz Grygieńć

Ogłoszenie 6889314W01a

Zarząd Spółdzielni Mieszkaniowej „Rodzina Kolejowa" w Białymstoku ogłasza aukcję o ustanowienie i przeniesienie odrębnej własności lokalu mieszkalnego:

Nr 40 ulica SCALENIOWEJ 21 o powierzchni 59, 80 m2, IX piętro /bez remontu/ cena wywoławcza: 146.809, 00zł.

Pierwszeństwo w nabyciu lokalu mają członkowie oczekujący, którzy nie mają zaspokojonych potrzeb mieszkaniowych i zgłoszą gotowość zawarcia umowy w terminie do dnia **13 czerwca 2014 roku** w sekretariacie Spółdzielni, pokój 306, po uprzednim przedłożeniu zarejestrowanej książeczki mieszkaniowej i dowodu osobistego w Dziale Członkowsko-Mieszkaniowym przy ulicy Wyszyńskiego 3, pokój 201. „W przypadku zgłoszenia się kilku uprawnionych, pierwszeństwo ma najdłużej oczekujący, z którym po wpłacie wartości rynkowej lokalu zostanie zawarta umowa ustanowienia i przeniesienia prawa odrębnej własności lokalu.

W przypadku braku chętnych spośród członków naszej Spółdzielni w dniu **18 czerwca 2014 roku „o godz. 12.30** odbędzie się aukcja nieograniczona. Warunkiem przystąpienia do aukcji nieograniczonej jest złożenie wniosku do dnia **13 czerwca 2014 roku** o gotowości zawarcia umowy o ustanowienie odrębnej własności w/w lokalu w Sekretariacie Spółdzielni, pokój 306 oraz wpłaceniu wadium w wysokości 10% ceny wywoławczej w dniu aukcji **18 czerwca 2014 roku do godz. 12.00 w pokoju 104.**

W przypadku osób pozostających w związku małżeńskim, oboje małżonkowie podpisują wniosek i uczestniczą w aukcji. Koszty związane z zawarciem umowy notarialnej ponosi osoba wyłoniona z aukcji.

Spółdzielnia zastrzega sobie prawo odwołania, zerwania lub unieważnienia aukcji bez podania przyczyny.

Bliższych informacji udziela Dział Członkowsko-Mieszkaniowy, pokój 201 i 202, telefon: 85 7444070, 85 6871707.

Reklama 6862014W01a

OGŁOSZENIE O LICYTACJI NIERUCHOMOŚCI

Komornik Sądowy przy Sądzie Rejonowym w Białymstoku Danuta Ewa Konieczka (tel. 85/742-51-00) ogłasza, że: **dnia 03.07.2014 r. o godz. 8.30** w budynku Sądu Rejonowego w Białymstoku mającego siedzibę **przy ul. Mickiewicza 103** w sali nr XII, odbędzie się **druga licytacja** nieruchomości gruntowej rolnej, działki nr geod.66/1 o pow. 0,6155 ha, położonej: w obrębie m. Suraż, gm. Suraż nr KW **BI1B/00058344/2**.

Suma oszacowania wynosi **11 430,00 zł**, zaś cena wywołania jest równa **2/3** sumy oszacowania i wynosi - **7 620,00 zł**.

Licytant przystępujący do przetargu zobowiązany jest złożyć rękojmię w wysokości 1/10 sumy oszacowania tj. **1143,00 zł**.

Rękojmię można uiścić na konto komornika.

Powszechna Kasa Oszczędności Bank Polski SA O. Regionalny w Białymstoku **52 1020 1332 0000 1102 0025 9267** najpóźniej na dwa dni przed licytacją lub powinna być złożona w gotówce w kancelarii komorniczej najpóźniej w dniu poprzedzającym przetarg do godziny 15.00.

Zgodnie z przepisem art. 976 § 1kpc w przetargu nie mogą uczestniczyć osoby, które mogą nabyć nieruchomość tylko za zezwoleniem organu państwowego, a zezwolenia tego nie przedstawiły oraz inne osoby wymienione w tym artykule.

Reklama 14114W02a

OGŁOSZENIE

Pomorska Instytucja Gospodarki Budżetowej „POMERANIA" oddział w Czerwonym Borze ogłasza przetarg na sprzedaż:

1. **Frezarka dolnowrzecionowa GOMA, typ F-110 r. prod. 2004 – 1 szt.**
   Cena wywoławcza 17 000,00 zł brutto (siedemnaście tysięcy zł), wysokość wadium 1 700,00 zł (tysiąc siedemset zł).
2. **Piła REMA Specials, typ DMMS-40/340, r. prod. 2010 – 1 szt.**
   Cena wywoławcza 20 000,00 zł brutto (dwadzieścia tysięcy zł), wysokość wadium 2 000,00 zł (dwa tysiące zł)
3. **Okleiniarka CEHISA, typ EP-9 - 1 szt.**
   Cena wywoławcza 28 000,00 zł brutto (dwadzieścia osiem tysięcy zł), wysokość wadium 2 800,00 zł (dwa tysiące osiemset zł)
4. **Wiertarka wielowrzecionowa, typ WJ-23, r. prod. 2010 – 1 szt.**
   Cena wywoławcza 20 000,00 zł brutto (dwadzieścia tysiące zł), wysokość wadium 2 000,00 zł (dwa tysiące zł)
5. **Sprężarka- kompresor tłokowy, KUPCZYK, KK 810/500, r. prod. 2005 – 1 szt.**
   Cena wywoławcza 2 500,00 zł brutto (dwa tysiące pięćset zł), wysokość wadium 250,00 zł (dwieście pięćdziesiąt zł)
6. **Urządzenie do malowania elektrostatycznego, FINISHING-UK 836-210, r. prod. 2008 – 1 szt.**
   Cena wywoławcza 7 000,00 zł brutto (siedem tysięcy zł), wysokość wadium 700,00 zł (siedemset zł)
7. **Wiertarka pozioma, typ DWLB-25, r. prod. 2003 – 1 szt.**
   Cena wywoławcza 3 500,00zł brutto (trzy tysiące pięćset zł), wysokość wadium 300,00zł(trzysta zł)
8. **Grubościówko- wyrówniarka, Elektra Beckum, HC 410G/5500DMB, r. prod. 2003 – 1 szt.**
   Cena wywoławcza 8 000,00 zł brutto (osiem tysięcy zł), wysokość wadium 800,00 zł (osiemset zł)
9. **Gilotyna do blachy ROLSTAL Typ YJ-2755, łoże 1500 do 3mm grubość cięcia- 1 szt.**
   Cena wywoławcza 13 000,00zł (trzynaście tysięcy zł) wysokość wadium 1 300,00 zł (tysiąc trzysta zł)
10. **Piła- REMA- Clasic, typ DMMS-40/340, r. prod. 2006- 1 szt.**
    Cena wywoławcza 15 000,00 zł brutto (piętnaście tysięcy zł) wysokość wadium 1 500,00 zł (jeden tysiąc pięćset zł)
11. **Samochód ciężarowy SCANIA 124-420 z HDS(wysięg 11,8 m sterowanie radiem) r. prod. 2002+ przyczepa DAPA P20VL r.prod.2002, przebieg 708 000 - 1 szt.**
    Cena wywoławcza 90 000,00 zł brutto (dziewięćdziesiąt tysięcy zł), wysokość wadium 9 000,00 zł (dziewięć tysięcy zł)
12. **Samochód 9 osobowy Lublin 3324, r. prod. 1997 przebieg 167 000- 1 szt.**
    Cena wywoławcza 4 000,00 zł (cztery tysiące zł), wysokość wadium 400,00 zł (czterysta zł)
13. **Samochód Mercedes–Benz 310(blaszak) r.prod.1993 przebieg 306 000– 1 szt.**
    Cena wywoławcza 3 500,00 zł (trzy tysiące pięćset zł), wysokość wadium 350,00 zł (trzysta pięćdziesiąt zł)
14. **Renault Scenic Long, r. prod. 2006, przebieg 296 000- 1 szt.**
    Cena wywoławcza 6 000,00 zł (sześć tysięcy zł), wysokość wadium 600,00 zł (sześćset zł)

W/w składniki majątku trwałego można obejrzeć na terenie Pomorskiej Instytucji Gospodarki Budżetowej „POMERANIA: oddział w Czerwonym Borze. 18-400 Łomża, Czerwony Bór 23 od poniedziałku do piątku w godz. 730- 1530.

Bliższe informacje można uzyskać pod numerem tel. (86) 216 22 86.

Otwarcie ofert nastąpi o godz. **12.00 w dniu 24.06.2014 r.** w budynku Pomorskiej Instytucji Gospodarki Budże-towej „POMERANIA" oddział w Czerwonym Borze, 18-400 Łomża, Czerwony Bór 23.

Warunkiem przystąpienia do przetargu jest wniesienie wadium, które należy wpłacić w odpowiedniej wysokości na konto bankowe PIGB"POMERANIA" oddz. w Czerwonym Borze nr 73 1240 3796 1111 0010 5670 7525 lub w kasie zakładu w terminie do dnia **24.06.2014 r. do godz. 11.00**.

Wpłacone przez oferenta wadium zostanie zaliczone na poczet ceny nabycia.

Wadium zostanie zwrócone w terminie do 7 dni oferentowi w przypadku nie wygrania przetargu lub jego unieważnienia.

Wadium nie podlega zwrotowi w przypadku gdy:

- uczestnik przetargu, który wygrał przetarg, uchyli się od zawarcia umowy,
- żaden z uczestników przetargu nie zaoferuje co najmniej ceny wywoławczej.

Jednostka zastrzega sobie prawo unieważnienia przetargu w całości lub w części bez podania przyczyn.

Ofertę z dopiskiem „Oferta przetargowa na zakup (wpisać konkretną nazwę jednego z w/w składnika majątku)" - nie otwierać przed 24.06.2014 r. godz. 12.00" należy złożyć w zamkniętej kopercie do dnia 24.06.2014 r. do godz. 11.30 w sekretariacie PIGB"POMERANIA" oddz. w Czerwonym Borze ,18-400 Łomża, Czerwony Bór 23.

Oferta pod rygorem nieważności powinna być sporządzona w formie pisemnej i zawierać:

a. Imię, nazwisko i adres lub nazwę (firmę) i siedzibę Oferenta;
b. Oferowaną cenę i warunki jej zapłaty;
c. Oświadczenie Oferenta, że zapoznał się ze stanem przedmiotu przetargu lub że ponosi odpowiedzialność za skutki wynikające z rezygnacji z oględzin;
d. Dowód wniesienia obowiązującego wadium.

Komisja przetargowa odrzuca ofertę, jeżeli:

a. została złożona po wyznaczonym terminie, w niewłaściwym miejscu lub przez oferenta, który nie wniósł wadium;
b. nie zwiera koniecznych danych i dokumentów lub są one niekompletne, nieczytelne lub budzą inną wątpliwość, zaś złożenie wyjaśnień mogłoby prowadzić do uznania jej za nową ofertę.

O odrzuceniu oferty komisja przetargowa zawiadamia niezwłocznie oferenta.

Zawarcie umowy sprzedaży nastąpi po wyborze przez komisję przetargową najkorzystniejszej oferty.

Wydanie przedmiotu sprzedaży zostanie dokonane niezwłocznie po wpłaceniu przez Kupującego ceny nabycia.

Sprzedający zastrzega sobie własność środka trwałego do chwili uiszczenia przez Kupującego ceny nabycia.

Reklama 6874914W01a

Burmistrz Suraża

informuje,

iż został sporządzony i wywieszony na okres 21 dni, na tablicy informacyjnej w Urzędzie Miejskim w Surażu

wykaz nieruchomości przeznaczonych do sprzedaży, położonych na terenie Gminy Suraż

Reklama 6862214W01a

OGŁOSZENIE O LICYTACJI NIERUCHOMOŚCI

Komornik Sądowy przy Sądzie Rejonowym w Białymstoku Danuta Ewa Konieczka (tel. 85/742-51-00) ogłasza, że: **dnia 14.07.2014 r. o godz. 10.15** w budynku Sądu Rejonowego w Białymstoku mającego siedzibę **przy ul. Mickiewicza 103 w sali nr XXIII**, odbędzie się **pierwsza licytacja** ograniczonego prawa rzeczowego stanowiącego: spółdzielcze własnościowe prawo do lokalu mieszkalnego o pow. użytk. 59,80 m^2, położonego: 15-788. Białystok, ul. Blokowa 18/9, nr KW brak informacji.

Suma oszacowania wynosi **199.201,00 zł**, zaś cena wywołania jest równa **3/4** sumy oszacowania i wynosi **149.400,75 zł**.

Licytant przystępujący do przetargu zobowiązany jest złożyć rękojmię w wysokości 1/10 sumy oszacowania, tj. **19.920,10 zł**.

Rękojmię można uiścić na sali Sądowej przed licytacją.

Zgodnie z przepisem art. 976 par. 1 kpc w przetargu nie mogą uczestniczyć osoby, które mogą nabyć nieruchomość tylko za zezwoleniem organu państwowego, a zezwolenia tego nie przedstawiły oraz inne osoby wymienione w tym artykule.

Reklama R45314W04a

Poczta Polska

POCZTA POLSKA S.A., 00-940 WARSZAWA, UL. STAWKI 2
PION INFRASTRUKTURY - OBSZAR OPERACYJNY DS. NIERUCHOMOŚCI W BIAŁYMSTOKU
UL. KOLEJOWA 26, 15-959 BIAŁYSTOK
posiada do wynajęcia w trybie bezprzetargowym niżej wymienione lokale

Lp.	Adres nieruchomości i nr księgi wieczystej	Opis lokalu
1	18-400 Łomża, Plac Pocztowy 1, KW Nr LM1L/00000225/3	lokal użytkowy (4 pomieszczenia biurowe oraz łazienka) o powierzchni użytkowej **69,51 m2**, na II piętrze budynku głównego
2		lokal użytkowy (1 pomieszczenia biurowe) o powierzchni użytkowej **15,76 m2**, na II piętrze budynku głównego
3		lokal użytkowy (1 pomieszczenia biurowe) o powierzchni użytkowej **18,06 m2**, na II piętrze budynku głównego,
4		lokal użytkowy (2 pomieszczenia biurowe) o powierzchni użytkowej **47,14 m2** , na II piętrze budynku głównego
5, 6, 7	18-500 Kolno, ul. Marii Konopnickiej 2, KW Nr LM1L/00007647/6	3 lokale użytkowe składające się z pojedynczych pokoi biurowych o powierzchniach użytkowych: **15,07 m2, 15,02 m2, 16,70 m2**, zlokalizowane na parterze budynku głównego
8		lokal użytkowy (4 pomieszczenia biurowe oraz korytarz), zlokalizowany na I piętrze budynku głównego, o powierzchni użytkowej **131,70 m2** (6,80 m2, 19,72 m2, 13,59 m2, 75,14 m2, 16,45 m2 - korytarz)
9		lokal użytkowy, zlokalizowany na I piętrze budynku głównego, składający się z 6 pomieszczeń o powierzchni użytkowej **53,62 m2** (9,98 m2, 2,35 m2 - korytarz, 15,25 m2, 10,44 m2, 12,45 m2, 3,15 m2 - w.c.)
10		lokal mieszkalny o powierzchni użytkowej **52,70 m2,** zlokalizowany na II piętrze budynku głównego,składający się z 3 pokoi, kuchni, łazienki i korytarza, z przynależnością piwnicy o pow. 4,81 m2
11		lokal użytkowy składający się z jednego pomieszczenia o powierzchni użytkowej **16,19 m2**, zlokalizowany w budynku garażowym
12, 13	18-200 Wysokie Mazowieckie, ul. Jagiellońska 55, KW Nr LM1W/00027706/3	2 lokale użytkowe zlokalizowane na I piętrze budynku usługowego, każdy z nich składa się z jednego pomieszczenia o powierzchni użytkowej **16,85** m2, z możliwością korzystania z sanitariatu w obrębie kondygnacji.
14		lokal użytkowy zlokalizowany na I piętrze budynku usługowego, składający się z dwóch pomieszczeń o powierzchni użytkowej **30,66** m2 (16,85m2; 13,81 m2) m2, z możliwością korzystania z sanitariatu w obrębie kondygnacji.
15		lokal użytkowy zlokalizowany na I piętrze budynku usługowego, składający się z czterech pomieszczeń o powierzchni użytkowej **108,98** m2 (65,43 m2 - sala fonferencyjna, 30,61 m2 - foyer, 5,97 m2, 6,97 m2), z możliwością korzystania z sanitariatu w obrębie kondygnacji.
16		lokal użytkowy zlokalizowane na I piętrze budynku usługowego, składający się z jednego pomieszczenia o powierzchni użytkowej **18,69** m2, z możliwością korzystania z sanitariatu w obrębie kondygnacji.
17		lokal użytkowy zlokalizowany na I piętrze budynku usługowego, każdy z nich składa się z dwóch pomieszczeń o powierzchni użytkowej **16,82** m2 (8,24 m2; 8,58 m2), z możliwością korzystania z sanitariatu w obrębie kondygnacji.
18		lokal użytkowy zlokalizowany w budynku garażowym, składający się z jednego pomieszczenia, o powierzchni użytkowej **38,58**m2, posiadający wejście/wjazd z posesji

Bliższe informacje można uzyskać w siedzibie: Poczta Polska S.A., Pion Infrastruktury Obszar Operacyjny ds. Nieruchomości w Białymstoku, Wydział Zarządzania Nieruchomościami, Plac Pocztowy 1, 18-400 Łomża (pokój nr 209), tel./fax 862165425.

Drobne

Kierownik działu ogłoszeń
Magdalena Sienkiewicz:
msienkiewicz@wspolczesna.pl

Ogłoszenia drobne również w internecie:
www.wspolczesna.pl

Biuro ogłoszeń:
85/74-89-602 lub 85/74-89-603

RUBRYKI I PODRUBRYKI W OGŁOSZENIACH DROBNYCH

- BANK KWATER
- FINANSE BIZNES
  - kredyty, pożyczki
  - usługi finansowe
  - usługi prawne
  - motofinanse
  - biura rachunkowe
  - inne
- GASTRONOMIA
- HANDLOWE
- AGD
- RTV
  - elektronika, komputery
  - telefony
  - car audio
  - antyki
  - kolekcjonerstwo, sztuka
  - jubilerstwo
  - filmy, muzyka
  - foto, książki
  - sport i rekreacja
  - maszyny i urządzenia
  - materiały budowlane
  - tekstylia i odzież
  - dla dziecka
  - meble
  - inne
- KOMUNIKATY
- MATRYMONIALNE
- MOTORYZACJA
  - osobowe
  - użytkowe
  - zabytkowe
  - uszkodzone
  - motocykle
  - ciężarowe, dostawcze
  - busy, autobusy
  - przyczepy, naczepy
  - inne sprzedam
  - inne kupię
  - części, wyposażenie sprzedam
  - części, wyposażenie kupię
  - wypożyczalnie
  - usługi
  - inne
- NAUKA
  - szkoły
  - kursy, szkolenia
  - języki obce
  - korepetycje
  - inne
- NIERUCHOMOŚCI
  - mieszkania sprzedam
  - mieszkania kupię
  - mieszkania do wynajęcia
  - mieszkania wynajmę
  - mieszkania zamienię
  - domy sprzedam
  - domy do wynajęcia
  - domy wynajmę
  - domy zamienię
  - lokale użytkowe sprzedam
  - lokale użytkowe kupię
  - lokale użytkowe do wynajęcia
  - lokale użytkowe wynajmę
  - lokale użytkowe zamienię
  - działki, grunty sprzedam
  - działki grunty kupię
  - gospodarstwa
  - garaże
  - pośrednictwo
  - inne
- PRACA
  - zatrudnię
  - szukam pracy
  - inne
- ROLNICZE
  - maszyny rolnicze
  - inne
- RÓŻNE
- TOWARZYSKIE
- TURYSTYKA
  - wycieczki
  - obozy i kolonie
  - inne
  - noclegi - apartamenty
  - noclegi - hotele
  - noclegi - pensjonaty
  - noclegi - pokoje gościnne
  - noclegi - domki letniskowe
  - noclegi - pola kampingowe
- USŁUGI
  - AGD RTV FOTO
  - budowlano-remontowe
  - instalacyjne
  - biurowo-projektowe
  - krawiectwo
  - montażowe
  - ogrodnicze
  - porządkowe
  - przeprowadzki
  - reklamowe
  - stolarskie
  - transportowe
  - uroczystości
  - zabezpieczające
  - inne
- ZDROWIE
  - pomoc całodobowa
  - chirurgia
  - ginekologia
  - interna
  - neurologia
  - stomatologia
  - inne specjalizacje
  - przychodnie, kliniki
  - laboratoria
  - zabiegi
  - opieka
  - sprzęt medyczny
  - uroda
  - inne
- ZWIERZĘTA, ROŚLINY, OGRODY
- ŻYCZENIA, PODZIĘKOWANIA

finanse biznes

kredyty, pożyczki

ALE szybka gotówka nawet 7000 zł! Proste zasady, bez zbędnych formalności. Provident: 600-400-295 (taryfa wg opłat operatora).

●CHWILÓWKI, pożyczki bankowe, leasing, pozabankowe. 510-026-314,

NOWOŚĆ kredyty do 200.000 zł, wszystkie źródła dochodu, możliwe opóźnienia, szybka decyzja. 600-155-895.

POŻYCZKA dla każdego, proste zasady, dzwoń! tel. 85/733-37-25

POŻYCZKI! Super oferta! Dzwoń! 600-700-304

handlowe

materiały budowlane

●KAMBET producent kręgów wyrobów betonowych, tel. 608-525-578.

inne

●BRZOZĘ, olchę, dąb, las - kupię 501-179-456.

●KUPIĘ: brzoza, dąb, grab, olcha, jesion, 661-921-290.

●KUPIĘ drewno papierówka 728-998-381.

matrymonialne

●BIURO „Mariaż" 604-167-379, (85)675-13-15

motoryzacja

osobowe

●AUTOKOMIS, SZYBKI SKUP do 50.000 zł., tel. 500-008-130

inne kupię

●KAŻDĄ starą Toyotę busy japońskie 500-100-099

części, wyposażenie sprzedam

●OPONY felgi - Białystok ul. Jana Pawła II 79, tanio, tel. 694-82-63-90.

usługi

●AUTOHOLOWANIE 24h busy, maszyny rolnicze, 502-56-78-04, 509-33-71-71, 85/74-33-881.

●AUTOHOLOWANIE busy, maszyny. 604359907

nieruchomości

mieszkania - sprzedam

***TANIE MIESZKANIA także w MDM; www.for-bud.pl, tel. 660 440 899**

MIESZKANIA deweloperskie w nowej kamienicy od 3.300 zł w Ełku przy ul. Słowackiego, tel. 506-123-500

●2-POK., 40 m2, IIp, 2004r, Zachodnia, N. Miasto., cegła, 195 tys. 515-845-655

mieszkania do wynajęcia

●WYNAJMĘ pokój dziewczynie, Leśna Dolina, Białystok. Tel. 85 7168337

●1 pokój w 3os mieszkaniu, Białystok ul. Ciepła, 790686363

domy - sprzedam

●NOWE szeregówki, Białystok ul. Zwierzyniecka 29. www.bial-bud.pl 694-299-572,696977773,

lokale użytkowe - sprzedam

USŁUGOWO - handlowy, 58m2, ul. Rzymowskiego, tel. 602-298-940.

działki, grunty - sprzedam

●CHOROSZCZ, budowlana, 1300m2, 115.000 PLN. 792-232-011

garaże

●BLASZAKI garaże - tanio i solidnie, sprzedam, tel. (85)730-18-00, 694-052-905.

●BLASZAKI garaże tanio, transport montaż gratis, tel. 506-900-520, (52)348-71-48, (41)263-27-42.

●BLASZAKI solidnie wzmocnione profilem, blachy do 0.7, (85)874-53-66

GARAŻE BLASZANE szybko tanio www.partnerstal.pl 798-710-329, 29/640-99-35, 23/683-41-80.

●GARAŻE blaszane, bramy garażowe, kojce - dowóz, montaż gratis - cały kraj. 512-853-323; 85/733-60-26, 87/7351365, 86/225-23-11; 29/642-34-61 www.konstal-garaze.pl Raty!

●GARAŻE blaszane - wzmocnione, kojce dla psów. Dowóz, montaż gratis! Producent (85)7335211, 509038426 www.robstal.pl

●GARAŻE, blaszaki sprzedam - tanio, 505-126-033.

praca

zatrudnię

●AGENCJA ochrony zatrudni osoby z licencją lub bez licencji do pracy przy zabezpieczaniu imprez masowych. Zainteresowane osoby prosimy o kontakt telefoniczny 695080707.

●DO glazury, dociepleń, wykończeniówki. 664-098-970.

●DO spożywczego, 665-331-126

●DO wyrobu, malowania trumien. 510-943-202,

●DO zbioru truskawek, darmowe wyżywienie i zakwaterowanie. 85/712-55-63, 693-720-899.

●DO zbioru truskawek, darmowe wyżywienie i zakwaterowanie. 85/712-55-63, 693-720-899.

●DO zbioru truskawek, zakwaterowanie i wyżywienie zapewnione. 694-149-175

●DO zbioru truskawek. 796-772-874, 500-253-728,

●EKOLOBUD S.A. zatrudni: zbrojarz/cieśla szalunków. Obowiązki m. in.: wykonywanie zbrojeń i szalunków. Wymagane doświadczenie. Kierowców kat. C, mile widziane uprawn. na HDS. sekretariat@ekolobud.pl, 875664811

●FIRMA transportowa z okolicy Ełku zatrudni kierowcę z kat. CE. Tel. (87) 6194253

●KIEROWCĘ C+E. 513-171-225

●KIEROWCÓW C+E w transporcie krajowym i międzynarodowym 513-041-496

●KOBIETĘ do sprzątania pokoi w Warszawie. tel. 502277712

●KUCHARZA, restauracja w Sokółce. Atrakcyjne warunki. 535333905

MASZ 2-3 godz. na dodatkową pracę? Branża finansowa. Wysokie zarobki. Białystok tel. 668-681-844.

MASZ 2-3 godz. na dodatkową pracę? Branża finansowa. Wysokie zarobki. Ełk, Grajewo 668-682-344.

MASZ 2-3 godz. na dodatkową pracę? Branża finansowa. Wysokie zarobki. Łomża tel. 668-681-842.

MASZ 2-3 godz. na dodatkową pracę? Branża finansowa. Wysokie zarobki. Suwałki tel. 668-681-861.

●MĘŻCZYZNĘ w gospodarstwie rolne z wyżywieniem. 667-222-773.

●PRACOWNICĘ biurową ze znajomością j.angielskiego, tel. (85)710-88-63

●PRZY krowach. 782-26-55-94.

●SPRZEDAWCÓW mężczyzn branży sanitarno-gazowej, tel. 602 344 179.

●TRAKTORZYSTĘ, 604-211-735

●W gospodarstwie hodowla drobiu, gm. Turośń Kościelna, tel. 513 136 008,

●W gospodarstwie rolnym, 536-261-666.

●ZATRUDNIĘ - Mrzeżyno - kucharka, pokojowa - od czerwca do sierpnia - 603753783

rolnicze

maszyny rolnicze

●NAPRAWY ciągników silników osi, tel. 607-607-679.

inne

KUPIĘ bydło, maciory, knury. Faktura, waga, dojazd. Najwyższe ceny, tel. 509-117-107.

KUPIĘ bydło. Faktura, waga, dojazd. Najwyższe ceny, tel. 511-225-948, 888-802-792.

●KNURY kupię, tel. 694-933-680, (85)685-22-45

●KUPIĘ bydło, konie, maciory w każdej kondycji rzeźnej. Całe Podlasie, 510-244-448.

●KURKI 12-tyg., 15 zł Skrybicze, 790-722-548

SKUP bydła! Inne zwierzęta. Małej wydajności gospodarczej. Faktura, gotówka, wyrejestrowanie, dojazd. Tel: 881432136; 786287089

różne

●AUTA na złom, odbiorę. 508-127-829

SPRZEDAM niedrogo (do rozbiórki) budynki drewniane 663-638-573

usługi

agd rtv foto

●NAPRAWA LCD I RTV 602-120-966, 85/6617-631

budowlano-remontowe

●ARCHITEKT - projekty, adaptacje. 606-205-923,

●DACHY - Krycie ! Najtaniej !!! 604-590-996,

DACHY, więźby, krycie, 509-524-707.

●DOMY drewniane, szalówka, inne. 509968090

●ELEWACJE, docieplenia poddaszy, szpachlowanie, łazienki, Suwałki, ok., tel. 510-412-369.

●ELEWACJE, docieplenia, remonty, 517-895-430.

●KLINKIER, ogrodzenia, tel. 609-885-058.

●KOWALSTWO, balustrady, inne 85/7419-656

KRYCIE papą solidnie, tanio. Vat, 516-321-649

●KRYCIE, więźba, budowa poddaszy. Elewacje, ocieplenie domów. Suwałki, ok., tel. 501-564-471.

●MALOWANIE dachów Alpin-Dach, tel. 664-367-003.

MALOWANIE, szpachlowanie - szybko, 732-699-187.

●OGRODZENIA klinkierowe - solidnie, 600-220-366.

●POLBRUK - solidnie, tel. 607-680-645.

●POLBRUK - tanio, solidnie, 506-920-373

POLBRUK, granit - kompleksowo, 605-371-441

●POSADZKI agregatem 508-724-359

●POSADZKI agregatem 510453001

●REMONTOWO - budowlane A-Z, tel. 511-950-519.

●REMONTY kompleksowo, elewacje 516-035-439

●STUDNIA, pompy ciepła, 604-651-727

●STUDNIE wiercone - solidnie! 504-320-592

●TYNKI agregatem, Suwałki, ok., tel. 510-412-369.

●TYNKI cementowe gipsowe remonty, 696063332

●TYNKI tradycyjne, posadzki, 784-998-940.

●TYNKI, szpachlowanie, malowanie, 504-443-259.

instalacyjne

●HYDRAULIK solidnie 85/7419382; 668-18-36-66

●SZAMBA kompleksowo 4-12m3, 664-046-312.

montażowe

●ANTENY - serwis montaż Tanio 515411230

transportowe

BELGIA Holandia czw. śr., pt. 502-701-966.

●BELGIA Holandia Niemcy - sobota. 606-379-966

●HOLANDIA, Belgia: piątek, wtorek 518-349-303,

●LONDYN - osoby, paczki pod adres, 530-048-854

●TRANSPORT wywrotką i kop. - ład. 602-308-971

inne

●CZYSZCZENIE dywanów, tapicerki, żaluzji, Odbieramy odwozimy, 607-149-302, 85/7326062

TŁUMACZENIA, wszystkie języki. Suwałki, DH WIGRY, 668-805-568.

zdrowie

inne specjalizacje

***ALKOHOLOWE odtrucia, esperal, psychiatria. VIRTUS, Antoniuk Fabryczny 10, (85)661-53-33**

●ODTRUCIA, esperal, Kujawska 53/1, tel. 668171619,

inne

●LASER usuwanie owłosienia, brodawki mrożenie 692-44-99-98, 85/74-60-650 (15.00 - 18.00).

Promocja

GAZETA WSPÓŁCZESNA
WWW.WSPOLCZESNA.PL

Biuro Ogłoszeń:
czynne: poniedziałek - piątek
w godz. 8.00-17.00
Tel: 85/74-89-602
lub 74-89-603
e-mail:
ogloszenia.bialystok@mediaregionalne.pl

KONDOLENCJE 6926814W01a

Wyrazy głębokiego współczucia
Panu Krzysztofowi Prymak
z powodu śmierci
Mamy
składają:
Rada Nadzorcza, Zarząd i Pracownicy Białostockiej Spółdzielni Samopomoc Chłopska w Białymstoku.

Reklama 957914K01G

BEZ BIK
OSZCZĘDNI POŻYCZAJĄ TANIEJ
nawet 300 tys. zł, już od 6% w skali roku
ZADZWOŃ NA OGÓLNOPOLSKĄ INFOLINIĘ:
22 266 86 86
Przykład reprezentatywny (najczęściej wybierany zestaw pożyczek): czas spłaty: 15 lat; kwota pożyczek: 60000 zł; rata: 506,28 zł. Składniki raty: nominalna stopa procentowa 6,00%; opłaty administracyjne 0 zł. Całkowita kwota kredytu: 60000 zł. Opłata: 3540,00 zł; ; prowizja: 0 zł; Rzeczywista Roczna Stopa Oprocentowania: 7,20 %; całkowita kwota do zapłaty: 94679,28 zł;
Reklamodawca: Pomocna Pożyczka Sp. z o. o. z siedzibą w Gdańsku krs nr 0000119317

REKLAMA

612414Z01-A

OGŁOSZENIE O LICYTACJI NIERUCHOMOŚCI

Komornik Sądowy przy Sądzie Rejonowym w Zambrowie Mieczysław Mioduszewski (tel. (86) 271 48 38) ogłasza, że dnia
8 lipca 2014 r. o godz. 9:00
w budynku Sądu Rejonowego w Zambrowie mającego siedzibę przy al. Wojska Polskiego 56, **w sali nr 1**, odbędzie się
PIERWSZA LICYTACJA NIERUCHOMOŚCI
należącej do: Jacek Przeździecki, stanowiącej: **nieruchomość gruntowa niezabudowana, działka pastwiska ozn. nr 106/1 o powierzchni 0,0343 ha,** położonej: **18-300 Zambrów, Krajewo Korytki,** dla której **Sąd Rejonowy w Zambrowie Wydział Ksiąg Wieczystych** prowadzi księgę wieczystą **nr KW LM1Z/00028786/6.** Suma oszacowania wynosi **2 130,00 zł**, zaś cena wywołania jest równa **3/4** sumy oszacowania i wynosi **1 597,50 zł.** Licytant przystępujący do przetargu zobowiązany jest złożyć rękojmię w wysokości 1/10 sumy oszacowania, tj. **213,00 zł najpóźniej w dniu poprzedzającym przetarg.** Rękojmię można uiścić także na konto komornika:
Powszechna Kasa Oszczędności Bank Polski SA O. Regionalny w Białymstoku 74 1020 1332 0000 1702 0037 3522
Zgodnie z przepisem art. 976 §1 kpc w przetargu nie mogą uczestniczyć osoby, które mogą nabyć nieruchomość tylko za zezwoleniem organu państwowego, a zezwolenia tego nie przedstawiły oraz inne osoby wymienione w tym artykule.
www.dawro.eu

REKLAMA

612414Z01-B

OGŁOSZENIE O LICYTACJI NIERUCHOMOŚCI

Komornik Sądowy przy Sądzie Rejonowym w Zambrowie Mieczysław Mioduszewski (tel. (86) 271 48 38) ogłasza, że dnia
8 lipca 2014 r. o godz. 9:30
w budynku Sądu Rejonowego w Zambrowie mającego siedzibę przy al. Wojska Polskiego 56, **w sali nr 1**, odbędzie się
DRUGA LICYTACJA NIERUCHOMOŚCI
należącej do: Piotr Olbryś, stanowiącej: **prawo własności do lokalu mieszkalnego nr 28 w budynku ozn. nr 64 o powierzchni użytkowej 35,12 m2, składającego się z dwóch pokoi, kuchni, przedpokoju, łazienki z wc wraz z przynależną piwnicą o powierzchni 4,45 m2 oraz współwłasnością w udziale 3957/169694 części wspólnych budynku i urządzeń, które nie służą do wyłącznego użytku właścicieli poszczególnych lokalu oraz taki sam udział w działce po domem nr 58/24 o pow. 0,7939 m2,** położonej: **18-300 Zambrów, Czerwony Bór 64/28,** dla której **Sąd Rejonowy w Zambrowie** prowadzi księgę wieczystą **nr KW LM1Z/00023885/5.** Suma oszacowania wynosi **39 089,00 zł**, zaś cena wywołania jest równa **2/3** sumy oszacowania i wynosi **26 059,33 zł.** Licytant przystępujący do przetargu zobowiązany jest złożyć rękojmię w wysokości 1/10 sumy oszacowania, tj. **3 908,90 zł.** Rękojmię można uiścić także na konto komornika:
Powszechna Kasa Oszczędności Bank Polski SA O. Regionalny w Białymstoku 74 1020 1332 0000 1702 0037 3522
najpóźniej w dniu poprzedzającym przetarg. Zgodnie z przepisem art. 976 §1 kpc w przetargu nie mogą uczestniczyć osoby, które mogą nabyć nieruchomość tylko za zezwoleniem organu państwowego, a zezwolenia tego nie przedstawiły oraz inne osoby wymienione w tym artykule.
www.dawro.eu

Promocja

GAZETA WSPÓŁCZESNA
WWW.WSPOLCZESNA.PL

Reklama

6902514W01a

POŻYCZKA GOTÓWKOWA
DLA OSÓB PRACUJĄCYCH, EMERYTÓW, RENCISTÓW, ROLNIKÓW ORAZ FIRM

• WYSOKIE KWOTY POŻYCZEK
• MOŻLIWOŚĆ KONSOLIDACJI
• KORZYSTNE OPROCENTOWANIE
SKOK
REGIONALNA SKOK IM. ŚW. BRATA ALBERTA
Regionalna SKOK im. św. Brata Alberta ul. Warszawska 47/2, 15-661 Białystok (85) 732 31 80
Regionalna SKOK im. św. Brata Alberta ul. Grodzieńska 14 ,16-100 Sokółka (85) 711 22 75
Regionalna SKOK im. św. Brata Alberta ul. Rynek Piłsudskiego 53, 18-200 Wysokie Mazowieckie (86) 275 23 67

Reklama

6862114W01b

OGŁOSZENIE O LICYTACJI NIERUCHOMOŚCI

Komornik Sądowy przy Sądzie Rejonowym w Białymstoku Danuta Ewa Konieczka (tel. 85/742-51-00) ogłasza, że: **dnia 23.06.2014 r. o godz. 10.30** w budynku Sądu Rejonowego w Białymstoku mającego siedzibę **przy ul. Mickiewicza 103 w sali nr XXIII**, odbędzie się **pierwsza licytacja** nieruchomości zabudowanej, nr geod. 284/7 pow. 0,3461 ha, budynek mieszkalny pow. użytk. 200m^2, położonej we wsi Ruda 118A, gm. Krypno dla której Sąd Rejonowy **IX Wydział Ksiąg Wieczystych**, prowadzi księgę wieczystą o numerze **KW BI1B/00096305/5.**
Suma oszacowania wynosi **177.498,00 zł**, zaś cena wywołania jest równa **3/4** sumy oszacowania i wynosi **133.123,50 zł.**
Licytant przystępujący do przetargu zobowiązany jest złożyć rękojmię w wysokości 1/10 sumy oszacowania, tj. **17.749,80 zł.**
Rękojmię można uiścić na sali Sądowej przed licytacją.
Zgodnie z przepisem art. 976 par. 1 kpc w przetargu nie mogą uczestniczyć osoby, które mogą nabyć nieruchomość tylko za zezwoleniem organu państwowego, a zezwolenia tego nie przedstawiły oraz inne osoby wymienione w tym artykule.

GAZETA WSPÓŁCZESNA poleca

101,30 m^2
• słoneczny salon
• 2 łazienki
• 3 sypialnie
• parter
• miejsce na garderobę
• garaż
• bliskość centrum
ul. Kujawska 5A
osiedle Skorupy
Białystok
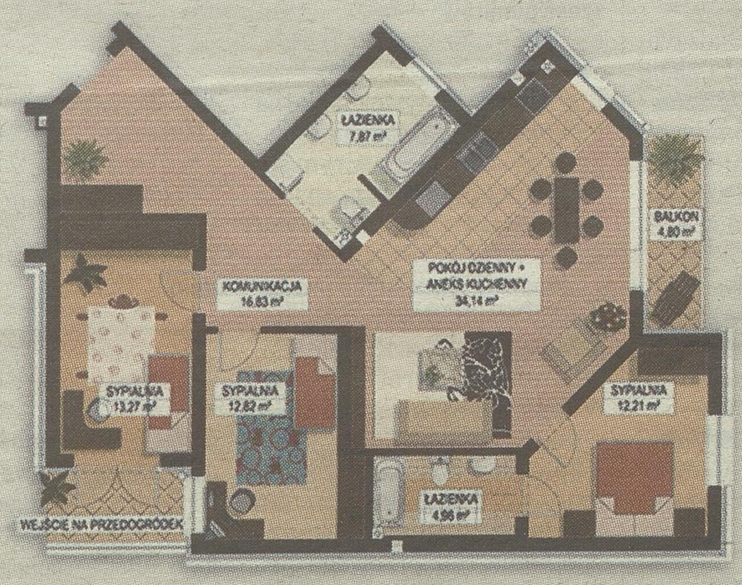

Mieszkanie dla całej rodziny!
DUŻY METRAŻ
3.690zł/m^2
DUŻY RABAT
Promocyjna cena! Nie zwlekaj! Zadzwoń: 85 748 96 00

Reklama

51614W04a

OGŁOSZENIE

Na podstawie art. 35 ust. 1 ustawy z dnia 21 sierpnia 1997 roku o gospodarce nieruchomościami (Dz. U. z 2010 r. Nr 102, poz. 651 - tekst jednolity z późn. zm.),
Starosta Powiatu Sejneńskiego informuje,
że w siedzibie Starostwa Powiatowego w Sejnach przy ulicy 1 Maja 1, 16-500 Sejny, został wywieszony na okres **od dnia 5 czerwca 2014 r. do dnia 27 czerwca 2014 r. (włącznie) wykaz z dnia 4 czerwca 2014 r. NR 3/2014 nieruchomości Skarbu Państwa przeznaczonej do oddania w użytkowanie na czas nieoznaczony w drodze bezprzetargowej.**
Przedmiotem oddania w użytkowanie jest nieruchomość gruntowa o powierzchni **0,0020 ha**, stanowiąca część nieruchomości Skarbu Państwa położonej w obrębie **Nr 0043, Pończuny, gm. Sejny**, oznaczonej numerem geodezyjnym działki **41** o powierzchni **9,9671 ha**, pokrytej powierzchniową wodą stojącą (jezioro Samanis), **Kw. Nr SU1N/00012160/5**, na czas nieoznaczony w drodze bezprzetargowej, na rzecz Państwa Pawła i Małgorzaty małżonków Karaś, z przeznaczeniem na działalność służącą do uprawiania rekreacji, turystyki, sportów wodnych oraz amatorskiego połowu ryb (budowa pomostu).
Szczegółowe informacje dotyczące przedmiotowej nieruchomości można otrzymać w Starostwie Powiatowym w Sejnach, pokój nr 3 lub nr 13, w każdy dzień od poniedziałku do piątku w godzinach 7.30-15.30, nr tel. 87 5173922, 87 5162066, 87 5173302, faks nr 87 5162013, e-mail: biuro@powiat.sejny.pl
Sejny, dnia 04.06.2014 r.

50214W04a

Reklama

Wyciąg z ogłoszenia o przetargu
WÓJT GMINY SUWAŁKI OGŁASZA
II przetarg ustny nieograniczony na sprzedaż nieruchomości zabudowanej położonej w Suwałkach przy ul. Tadeusza Kościuszki 71

Nieruchomość położona w Suwałkach przy ul. Tadeusza Kościuszki 71 w obrębie ewidencyjnym nr 5 oznaczonej nr 11454/3 o powierzchni 615 m2. Nieruchomość stanowi własność Gminy Suwałki dla której w Sądzie Rejonowym w Suwałkach prowadzona jest Księga Wieczysta nr SU1S/00033124/8. Nieruchomość objęta jest miejscowym planem zagospodarowania przestrzennego terenu ograniczonego ulicami E. Plater, Pl. Piłsudskiego, Kościuszki zatwierdzonego uchwałą Nr XLV/491/06 Rady Miasta Suwałki z dnia 22 lutego 2006 roku zgodnie z którym położona jest na terenie 3U – przeznaczenie podstawowe funkcja usługowa nieuciążliwa, dopuszcza się uzupełnienie funkcji podstawowej o lokale mieszkalne powyżej parteru (do czasu realizacji układu komunikacji wewnętrznej 04D1/2 dojazdy przewiduje się z ul. Kościuszki przez istniejące wjazdy bramowe).

Cena wywoławcza wynosi 2 877 250,00 zł (słownie: dwa miliony osiemset siedemdziesiąt siedem tysięcy dwieście pięćdziesiąt złotych).

Wadium 287 725,00 zł (słownie: dwieście osiemdziesiąt siedem tysięcy siedemset dwadzieścia pięć złotych).

Do ceny nieruchomości uzyskanej w przetargu zostanie zastosowana ustawowa 50% bonifikata zgodnie z art. 68 ust. 3 ustawy o gospodarce nieruchomościami z uwagi na wpis nieruchomości do rejestru zabytków.

Warunkiem przystąpienia do przetargu jest wpłacenie wadium w podanej wyżej wysokości na rachunek Urzędu Gminy Suwałki PEKAO S.A. O/Suwałki Nr 62 1240 5891 1111 0000 5748 9764 **do dnia 11 sierpnia 2014 roku.**

Przetarg odbędzie się w dniu **14 sierpnia 2014 roku o godz. 11.00** w siedzibie Urzędu Gminy Suwałki przy ul. Kościuszki 71 w pok. Nr 22.

Szczegółowe informacje dot. przetargu można uzyskać w Urzędzie Gminy Suwałki, ul. Kościuszki 71 pok. nr 6 lub tel. (87) 566-21-36.

Niniejsze ogłoszenie zamieszczono na stronie internetowej http://www.gmina.suwalki.pl/, w prasie lokalnej, w prasie codziennej ogólnokrajowej (wyciąg z ogłoszenia) oraz wywieszono na tablicy ogłoszeń Urzędu Gminy Suwałki.

ZA TREŚĆ REKLAM I OGŁOSZEŃ REDAKCJA NIE ODPOWIADA

Puchary dla Rafy i Marii

Tenis. Hiszpan Rafael Nadal po raz dziewiąty, a Rosjanka Maria Szarapowa po raz drugi sięgnęli po zwycięstwo na paryskich kortach im. Rolanda Garrosa

PAP, opr. mark
sport@wspolczesna.pl



FOT. PAP

Hiszpan Rafael Nadal piąty raz z rzędu wygrał turniej na kortach im. Rolanda Garrosa w Paryżu

Hiszpan Rafael Nadal i Rosjanka Maria Szarapowa w wielkim stylu wygrali turniej tenisowy na kortach im. Rolanda Garrosa w Paryżu.

Nadal po raz dziewiąty – a piąty z rzędu – wygrał paryski turniej. Rozstawiony z numerem pierwszym Hiszpan pokonał w niedzielnym finale Serba Novaka Djokovica (2.) 3:6, 7:5, 6:2, 6:4.

Nadal poprawił tym samym własny rekord liczby zwycięstw w jednej imprezie wielkoszlemowej. W Paryżu wygrywał wcześniej w latach 2005-08 i 2010-13. Pięcioma triumfami z rzędu we French Open też nie może pochwalić się żaden inny tenisista.

Na tak szczęśliwych dla niego kortach im. Rolanda Garrosa przegrał dotychczas tylko jeden mecz – pięć lat temu odpadł w 1/8 finału. Jego bilans w spotkaniach w stolicy Francji to 66-1.

28-letni tenisista z Majorki ma na koncie zwycięstwa łącznie w 14 turniejach wielkoszlemowych. W klasyfikacji wszech czasów zrównał się z drugim na liście Amerykaninem Pete'em Samprasem. Prowadzi - z 17 tytułami - Szwajcar Roger Federer.

Młodszy o rok Djokovic ma na koncie sześć triumfów w zawodach tej rangi, ale ani razu nie zwyciężył w Paryżu. W niedzielę zmierzył się z Nadalem 42. raz. Bilans jest korzystny dla Hiszpana, który wygrał 23 z tych pojedynków.

Poprzednio ze zwycięstwa nad Serbem cieszył się w finale ubiegłorocznej edycji US Open. W czterech kolejnych meczach, w tym w majowym finale turnieju ATP w Rzymie, musiał uznać wyższość rywala. W niedzielę przerwał dobrą passę przeciwnika z Belgradu.

We French Open zmierzył się z nim już po raz szósty. Wcześniejsze mecze - ćwierćfinał w 2006 roku, półfinał 2007-08 i 2013 oraz finał 2012 - także zakończyły się jego zwycięstwem.

Dzięki niedzielnemu triumfowi zapewnił sobie pozostanie na pozycji lidera rankingu ATP. Hiszpan na szczycie zestawienia jest do 137 tygodni.

W turnieju kobiecym Maria Szarapowa wygrała po raz drugi na kortach w Paryżu. Rozstawiona z numerem siódmym Rosjanka pokonała w sobotnim finale Rumunkę Simonę Halep (4.) 6:4, 6:7 (5-7), 6:4. Tym samym Szarapowa powtórzyła sukces sprzed dwóch lat, gdy w decydującym spotkaniu French Open odniosła zwycięstwo nad Włoszką Sarą Errani. W ubiegłorocznej edycji również wystąpiła w decydującym spotkaniu, ale uległa w nim Amerykance Serenie Williams.

Wynik finału gry pojedynczej:
Kobiety: Maria Szarapowa (Rosja, 7) - Simona Halep (Rumunia, 4) 6:4, 6:7 (5-7), 6:4.

Mężczyźni: Rafael Nadal (Hiszpania, 1) – Novak Djokovic (Serbia, 2) 3:6, 7:5, 6:2, 6:4.

Dwa finały, zero medali

Pływanie

Ósme miejsce Daniela Rzadkowskiego na 50 metrów stylem dowolnym oraz szóste Piotra Safrończyka na „pięćdziesiątkę" żabką, to najlepsze wyniki naszych pływaków w mistrzostwach Polski w Olsztynie.

Daniel, zawodnik Olimpijczyka Suwałki, przyjechał po minimum na mistrzostwa Europy i medal. Pływak, trenujący obecnie w Stanach Zjednoczonych, nie zrealizował żadnego z tych planów. Do finału 50 metrów kraulem wszedł z 5. czasem (23.20). W decydującej rozgrywce się już nie liczył. Choć był odrobinę szybszy – 23.17 – zajął tylko 8. pozycję. Nie najwyższą aktualnie formę zdolny suwalczanin potwierdził w innych startach. Osiągnął jeszcze jedynie finał B na 100 metrów stylem dowolnym, jednak dla niego to porażka i nawet niem nie wziął w nim udziału.

W tej sytuacji najlepszym osiągnięciem zawodników województwa podlaskiego w Olsztynie jest 6. lokata Safrończyka (Juvenia Białystok). Medalista Zimowych Mistrzostw Polski liczył na więcej, ale tym razem do podium sporo zabrakło. W finale 50 m klasycznym uzyskał czas 28.85.

Do formy po kłopotach zdrowotnych powoli wraca nasza olimpijka z Londynu, Diana Sokołowska (Juvenia). Na 100 metrów stylem dowolnym była 11. w eliminacjach, a więc tuż za 10-osobowym finałem A. W finałach B pływała Alicja Szczytko (12. na 200 i 14. na 400 m stylem dowolnym). Zawodniczka Olimpijczyka też dopiero się rozpędza, bo ostatnio czas spędzała na nauce do matury.
(miłk)

Lowlanders nadal są nie do zatrzymania



FOT. WOJCIECH WOJTKIELEWICZ

Artur Zalewski (wykopuje piłkę) w Krakowie zdobył dla Lowlanders sześć punktów

Lowlanders Białystok nadal są niepokonani. Podlasianie wygrali czwarty mecz w tym sezonie, pokonując tym razem w Krakowie miejscowych Kings 42:7.

Białostoczanie objęli prowadzenie po przyłożeniu Michała Maksimowicza. Rywale zdołali odrobić straty jeszcze w pierwszej kwarcie, lecz po akcji Damiana Zubryckiego na przerwę oba zespoły schodziły przy wyniku 14:7 dla Lowlanders. Im bliżej końca spotkania, tym przewaga gości rosła. Odnieśli zasłużone, zdecydowane zwycięstwo. W najbliższy weekend. białostoczanie podejmą w niedzielę Wilki Łódź.

Kraków Kings – Lowlanders Białystok 7:42 (7:7, 0:7, 0:21, 0:7). Punkty dla Lowlanders: Zubrycki 12 pkt, Maksimowicz 6, Campana 6, Kołpak 6, Bielawski 6, Zalewski 6.

Tabela grupy wschodniej I ligi

1. Lowlanders	**4-0**	**8**	**148:21**
2. Wilki Łódzkie	2-2	4	77:131
3. Kraków Kings	2-3	4	106:123
4. Tytani Lublin	2-3	4	100:79
5. Mustangs Płock	2-4	4	62:139

(ted)

ZDANIEM ZAWODNIKA

RAFAŁ BIERĆ (OBROŃCA I PREZES LOWLANDERS BIAŁYSTOK): To było bardzo udane spotkanie w naszym wykonaniu, szczególnie druga połowa. Totalnie zdominowaliśmy gospodarzy i raz za razem zdobywaliśmy punkty. W przerwie padło trochę męskich słów, bo nie wszystko w ofensywie wyglądało tak, jak powinno. Mimo wielkiego upału podkręciliśmy jeszcze tempo i gospodarze byli bezradni. Praktycznie po trzeciej kwarcie, kiedy zaliczyliśmy trzy przyłożenia, zamknęliśmy emocje w tym meczu.

TELEGRAMY

HOKEJ NA LODZIE Hokeiści Los Angeles Kings w finale ligi NHL po raz drugi pokonali New York Rangers i prowadzą w play off 2-0. W sobotę we własnej hali wygrali po dwóch dogrywkach 5:4. Rywalizacja o Puchar Stanelya będzie się toczyć do czterech zwycięstw.

SIATKÓWKA PLAŻOWA Grzegorz Fijałek i Mariusz Prudel na ćwierćfinale zakończyli udział w rozgrywanych w Cagliari mistrzostwach Europy w siatkówce plażowej. Polski duet przegrał z Austriakami Clemensem Dopplerem i Alexandrem Horstem 0:2 (18:21, 18:21).

PIŁKA NOŻNA Javier Mascherano, argentyński piłkarz grający na pozycji defensywnego pomocnika lub środkowego obrońcy, przedłużył kontrakt z FC Barceloną do końca czerwca 2018 roku. Na przedłużenie umowy z Mascherano nalegał nowy szkoleniowiec Luis Enrique, który widzi dla niego miejsce w podstawowym składzie.
(PAP, opr. mark)

Jaskóła był szybszy o 15 sekund

Marek Jaskóła, Mateusz Kaźmierczak i Mateusz Rak najszybsi na dystansie olimpijskim podczas Beko Ełk Triathlon 2014. Wśród kobiet triumfowała Agnieszka Jerzyk.

W niedzielę ponad pół tysiąca zawodników z Polski i zagranicy stanęło na starcie Beko Ełk Triathlon 2014. Walczyli nie tylko o tytuł mistrza Polski, ale również o kwalifikację na Mistrzostwa Europy w Kitzbuhel w Austrii.

Pierwsi na starcie stanęli sprinterzy. O 8.30 rozpoczęli pływanie. W zimnej wodzie jeziora Ełckiego przepłynęli 750 metrów, później przejechali na rowerach ulicami Ełku 20, a następnie przebiegli promenadą 5 kilometrów. Najszybciej trasę pokonał Adrian Szczepański ze Szczecina. Zajęło mu to godzinę, dwie minuty i 37 sekund. W czołówce znaleźli się także Kamil Klepadło z Gryfina ze stratą 93 sekund i Paweł Skuza z Warszawy – 121 sekund do lidera.



FOT. P. TOMKIEWICZ

Triathloniści ścigali się na głównych ulicach Ełku

Kiedy najszybsi sprinterzy byli już na mecie, do startu przygotowywali się zawodnicy na dystansie olimpijskim. Mieli oni do pokonania dwukrotnie dłuższą trasę. Najszybciej na metę z czasem 1:59:06 dotarł Marek Jaskóła ze Szczecina. 15 sekund za nim przybiegł Mateusz Kaźmierczak z Kalisza, a po kolejnej minucie i 7 sekundach Mateusz Rak z Rumii.

Wśród kobiet na dystansie olimpijskim królowała jedna z faworytek imprezy – Agnieszka Jerzyk z Leszna z czasem 2:15:24. W pierwszej trójce pań ze stratą niecałej minuty do liderki znalazły się jeszcze Maria Cześnik z Warszawy i Magdalena Mielnik z Olsztyna.

Na dystansie olimpijskim rozegrano również Mistrzostwa Polski Amatorów. Mistrzem został Michał Siejakowski z Kwidzynia z czasem 2:01:18. W zawodach startowały też znane osoby m.in. Maciej Dowbor (2:09:55), Łukasz Grass (2:11:30) czy Wojciech Olejniczak (2:30:35).
(stef)

Dojlidy w ekstraklasie

Tenisiści stołowi zespołu Dojlidy Białystok zagrają w ekstraklasie. Białostoczanie zremisowali w drugim meczu barażowym z Odrą Miękinia 5:5.

U siebie białostoczanie wygrali 7:3 i na rewanż jechali w komfortowej sytuacji. – Początek był nerwowy. W Brzegu Dolnym, gdzie graliśmy, hala jest ogromna i trzeba było się do niej przyzwyczaić. Nietypowa była też pora rozgrywania spotkania, bo pierwsze single rozpoczęły się o godz. 19 – relacjonuje trener Dojlid Piotr Anchim.

Taktyka gości była prosta – jak najszybciej pozbawić przeciwnika złudzeń. – Dlatego na lidera Odry Piotra Chodorskiego wystawiliśmy Kamila Zdzienickiego, który nie miał większych szans w tym pojedynku. Za to pozostała trójka miała wygrać, co w zasadzie powinno przesądzić sprawę – kontynuuje szkoleniowiec.

Założenia sprawdziły się w stu procentach. Chińczyk Meng Zhen, Tomasz Sposób i Bogusław Koszyk wygrali bez większych problemów, tracąc w pierwszych grach tylko jednego seta. W tym momencie musiałby zdarzyć się cud – gospodarze musieli deklasować Podlasian po 3:0. Sprawę przesądził debel Sposób, Koszyk, który ograł 3:1 Błażeja Sucha i Adriana Dugiela.

Odra Miękinia – Dojlidy Białystok 5:5
Wyniki poszczególnych spotkań: Nestor Wasylkowski – Meng Zhen 0:3, Adrian Dugiel – Tomasz Sposób 0:3, Wasylkowski – Krzysztof Włóczko 3:1, Dugiel – Zhen 0:3, Piotr Chodorski – Kamil Zdzienicki 3:0, Błażej Such – Bogusław Koszyk 1:3, Chodorski – Koszyk 3:2, Such – Zdzienicki 3:0, Wasylkowski, Chodorski – Meng, Zdzienicki 3:2, Dugiel, Such – Koszyk, Sposób 1:3.

wk

Kamila Lićwinko znów zaatakowała rekord

Kamila Lićwinko z Podlasia Białystok w Memoriale Janusza Kusocińskiego pokonała w kolejnym bezpośrednim pojedynku Justynę Kasprzycką.

To drugie zwycięstwo Kamili w prestiżowej rywalizacji dwóch znakomitych Polek w tym tygodniu. Wcześniej triumfowała w Płocku w Orlen Cup. W Szczecinie ponownie trzykrotnie atakowała też absolutny rekord Polski – 2.01. Na razie nieudanie.

Rekord życiowy pobił za to Damian Czykier z Podlasia. Na 110 m przez płotki był drugi z czasem 13.78. Jego dotychczasowa życiówka wynosiła 13.82. Swój rekord dokładnie wyrównał natomiast Wojciech Nowicki w młocie. W silnej stawce zawodnik Podlasia zajął szóste miejsce.

Wyniki konkurencji z udziałem zawodników z białostockich klubów
Kobiety – 800 m: 1. Ewa Jacniak (AZS UMCS Lublin) 2.04,38; 2. Syntia Ellward (Flota Gdynia) 2.04,54; 3. Paulina Mikiewicz (Podlasie Białystok) 2.04,93.
Wzwyż: 1. Kamila Lićwinko (Podlasie) 1,95, 2. Justyna Kasprzycka (AZS AWF Wrocław) 1,95, 3. Urszula Gardzielewska (AZS AWF Wrocław) 1,88.
400 m: 1. Justyna Święty (AZS AWF Katowice) 52,39; 2. Chiara Bazzoni (Włochy) 52,57; 3. Agata Bednarek (AZS Łódź) 52,58... 8. Martyna Dąbrowska (UKS 19 Bojary Białystok) 54.99.

Mężczyźni – 110 m ppł: 1. Dominik Bochenek (Zawisza Bydgoszcz) 13,69; 2. Damian Czykier (Podlasie) 13,78; 3. Patryk Bachar (Śląsk Wrocław) 14,08.
Młot: 1. Krisztian Pars (Węgry) 79,35; 2. Marcel Lomnicky (Słowacja) 78,40; 3. Paweł Fajdek (Agros Zamość) 78,15.

(miłk)

Tylko bramka zaliczki

Piłka ręczna Po niezwykle zaciętej grze polscy piłkarze ręczni pokonali Niemców w pierwszym meczu eliminacji mistrzostw świata Katar 2015 25:24 (9:12).

Miłosz Karbowski, PAP
mkarbowski@wspolczesna.pl

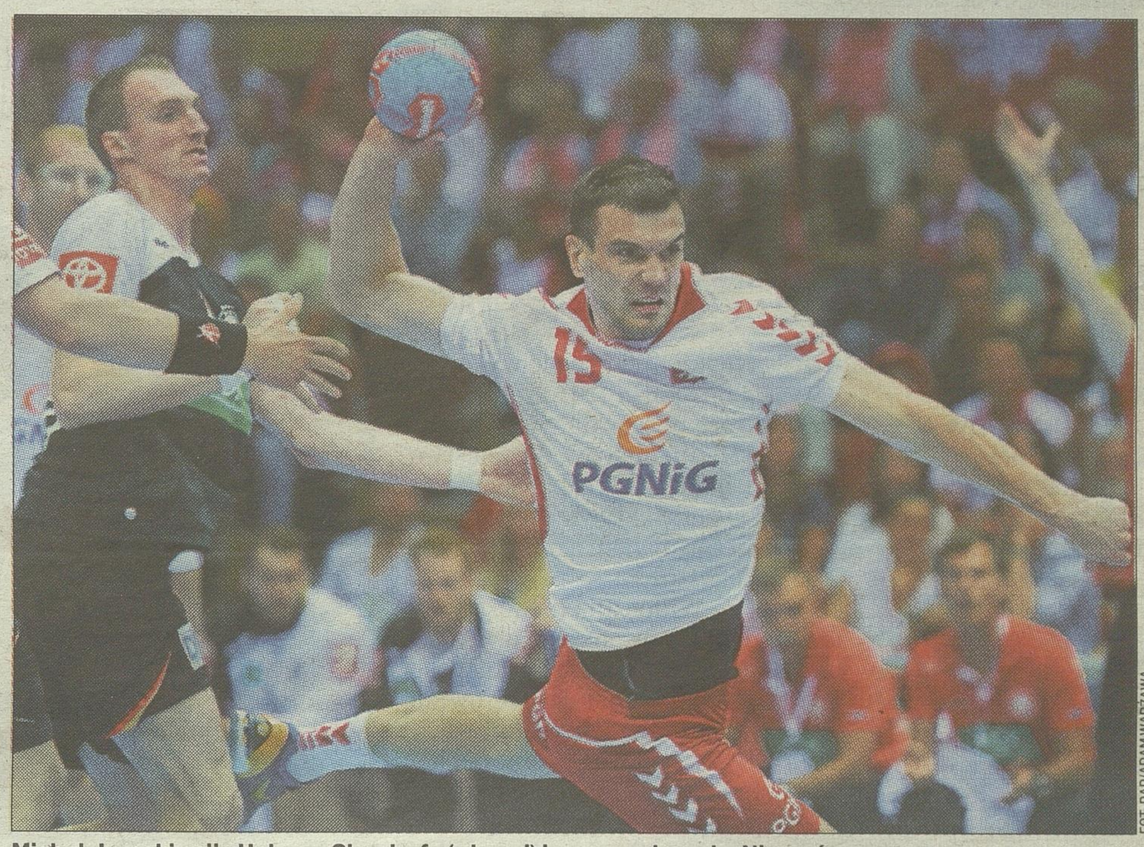
FOT. PAP/ADAM WARZAWA

Michał Jurecki mija Holgera Glandorfa (z lewej) i rzuca na bramkę Niemców

Sześć sekund przed końcem zwycięskiego gola rzucił Mariusz Jurkiewicz. Tę wygraną gospodarze zawdzięczają jednak głównie niesamowicie broniącemu Sławomirowi Szmalowi.

Dwie różne połowy

Jedna bramka zaliczki to niewiele przed rewanżem, który odbędzie się 14 czerwca w Magdeburgu. – Skończyła się dopiero pierwsza połowa. Teraz musimy wygrać drugą część – powiedział Szmal.

Polski golkiper popisywał się w bramce wieloma znakomitymi interwencjami.

– W końcówce tego spotkania decydującą rolę odgrywały charakter i charyzma, a nie taktyka i indywidualne umiejętności – zauważył.

Po 30 minutach biało-czerwoni przegrywali 9:12 i dopiero w drugiej połowie zdołali odrobić straty.

– Do przerwy popełniliśmy za dużo błędów technicznych, a poza tym rywale byli na nas bardzo dobrze przygotowani w obronie. Mieliśmy przez to spore problemy, aby dojść do sytuacji rzutowych. Byłem po tym meczu komplementowany, ale muszę również podkreślić, że bardzo dobrze bronił też Silvio Heinevetter – ocenił Szmal.

Szanse 50 na 50

Jurkiewicz był drugim bohaterem biało-czerwonych. Rzucił najwięcej, siedem goli, w tym ostatniego, dającego minimalne zwycięstwo.

– Szanse obu zespołów na awans można ocenić 50 na 50. Wynik sobotniego meczu w Gdańsku jest taki, że my nie możemy jeszcze świętować, a Niemcy nie muszą z niego robić dramatu – mówi Jurkiewicz.

Rozgrywający reprezentacji Polski podkreślał, że mimo słabej pierwszej połowy, nasz zespół zachowywał spokój.

– Zdawaliśmy sobie sprawę, że po przerwie musimy nieźle pedałować, żeby dogonić rywali, bo w Niemczech odrobienie takich strat byłoby niezwykle trudne. Bardzo pomogła nam zmiana obrony z sześć-zero na pięć-jeden. Goście mieli z nią sporo problemów, bo zanotowali kilka strat w ataku. Nas z kolei napędzały kontry, dzięki którym nabraliśmy też większej pewności siebie. W przerwie w naszej szatni nie było wielkiej afery. Nie rozmawiamy oczywiście grzecznie jak dzieci, ale konkretnie mówimy sobie, co było źle i co należy poprawić. Cieszę się także, że mój ostatni rzut wpadł, dzięki czemu mogliśmy cieszyć się ze zwycięstwa. Minimalnego, ale zawsze zwycięstwa – dodaje Jurkiewicz.

Postawić „Lijka" na nogi

Michael Biegler, trener Polaków, zwracał uwagę na fakt, że drużyna zagrała bez kontuzjowanych Bartłomieja Jaszki i Krzysztofa Lijewskiego.

– Naszym podstawowym zadaniem było wygranie tego spotkania i kiedy przegrywaliśmy 5:10 ten cel znacznie się oddalił. W trakcie meczu udało nam się jednak naprawić wiele rzeczy, a w końcówce okazaliśmy się lepsi. Biorąc pod uwagę nasze problemy kadrowe, to było duże wyzwanie. Teraz mamy tydzień, aby dobrze przygotować się do rewanżu. Mam nadzieję, że wystąpią w nim dwaj kontuzjowani zawodnicy albo przynajmniej jeden z nich. Wierzę w nasz sztab medyczny, bo dzięki niemu „Lijek" zaczął już delikatnie trenować. Chcemy również sprawić, aby zdecydowanie lepiej zagrali ci zawodnicy, którzy nie pokazali pełni swoich możliwości – mówi Biegler.

Polska – Niemcy 25:24 (9:12)
Polska: Sławomir Szmal – Mariusz Jurkiewicz 7, Michał Jurecki 6, Michał Szyba 3, Bartosz Jurecki 2, Robert Orzechowski 2, Michał Daszek 2, Rafał Gliński 1, Piotr Chrapkowski 1, Kamil Syprzak 1, Piotr Grabarczyk 0, Adam Wiśniewski 0, Karol Bielecki 0.

LOTTO

Losowania z 7 czerwca
Lotto: 5, 6, 13, 26, 28, 31
Lotto Plus: 1, 4, 24, 35, 44, 49
Mini Lotto: 3, 4, 24, 33, 42
Kaskada: 2, 6, 8, 9, 11, 12, 13, 16, 17, 20, 22, 24
Multi Multi (godz. 14): 2, 3, 6, 19, 24, 25, 30, 36, 38, 44, 49, 50, 51, 56, 59, 61, 65, 69, 76, 78 Plus: 69.
Multi Multi (21.40): 2, 3, 8, 9, 19, 23, 25, 30, 33, 37, 38, 40, 43, 45, 51, 57, 65, 67, 72, 77 Plus: 3.
Losowania z 6 czerwca
Mini Lotto: 3, 5, 12, 19, 40
Kaskada: 1, 2, 3, 4, 15, 16, 18, 19, 21, 22, 23, 24
Joker: 18 **Cztery liczby ze zbioru 50 liczb:** 27, 30, 32, 48
Multi Multi (godz. 14): 2, 5, 7, 9, 10, 14, 24, 26, 27, 29, 33, 38, 50, 55, 61, 62, 69, 71, 74, 78 Plus: 7.
Multi Multi (21.40): 3, 7, 19, 24, 29, 30, 32, 33, 34, 38, 41, 43, 49, 51, 53, 56, 58, 63, 69, 73 Plus: 38.
Losowania z 5 czerwca
Lotto: 8, 15, 17, 27, 29, 35
Lotto Plus: 9, 18, 24, 39, 43, 48
Mini Lotto: 2, 13, 18, 29, 36
Kaskada: 4, 5, 7, 8, 9, 12, 13, 17, 18, 19, 22, 24
Multi Multi (godz. 14): 1, 5, 9, 12, 16, 18, 19, 30, 32, 37, 46, 48, 49, 51, 55, 56, 65, 66, 75, 80 Plus: 46.
Multi Multi (21.40): 2, 4, 5, 12, 21, 23, 30, 31, 34, 41, 44, 51, 53, 56, 57, 60, 61, 62, 65, 67 Plus: 2.

SPRINTEM

Boks Ewelina Wicherska przegrała z Włoszką Marzią Davide 0:3 w finale wagi 54 kg mistrzostw Europy w boksie w Bukareszcie. Polska ekipa wraca z Rumunii z dwoma medalami - w piątek brązowy w kategorii 64 kg zdobyła Kinga Siwa.
Kolarstwo Maja Włoszczowska zdobyła w niedzielę w niemieckim Sankt Wendel brązowy medal mistrzostw Europy w kolarstwie górskim. Wyprzedziły ją dwie reprezentantki Słowenii - Tanja Zakelj i Blaza Klemencic. Włoszczowska straciła do triumfatorki ponad minutę.
(PAP)



WSPOLCZESNA.PL
PONIEDZIAŁEK, 9 CZERWCA 2014
GAZETA WSPÓŁCZESNA

PODLASKI FUTBOL

Klasa okręgowa
Wyniki 29. kolejki

Korona Dobrzyniewo – Victoria Jedwabne 6:1 (3:0). Bramki: 1:0 - Jamiołkowski (12-karny), 2:0 - Draps (35), 3:0 - Sławiński (43), 4:0 - Draps (64), 4:1 - Fiedorczuk (67-karny), 5:1 - Wróblewski (79), 6:1 - Jamiołkowski (85).

Polonia Raczki – Ruch Wysokie Mazowieckie 0:3 (0:0). Bramki: 0:1 - Grodzki (60), 0:2 - Grodzki (70), 0:3 - Porowski (90).

Orlęta Czyżew – Pomorzanka Sejny 4:0 (0:0). Bramki: 1:0 - Wojno (47), 2:0 - Kazimierczuk (50), 3:0 - Antoniuk (87), 4:0 - Niemyjski (90).

Iskra Narew – Wigry II Suwałki 0:10 (0:4). Bramki: 0:1 - Wesołowski (27), 0:2 - Wesołowski (30), 0:4 - Pomian (38), 0:5 - Wesołowski (49), 0:6 - Wesołowski (60), 0:7 - Widejko (65), 0:8 - Widejko (82), 0:9 - Kamiński (88), 0:10 - Wesołowski (90).

Krypnianka Krypno – Sudovia Szudziałowo 3:0 (wo).

Gieret Giby – Biebrza Goniądz 3:0 (wo).

Forty Piątnica - Włókniarz Białystok 3:0 (wo).

Pauzowała: Rudnia Zabłudów.

1. Ruch	27	66	103:27
2. Wigry II	27	53	78:38
3. Gieret	27	53	52:34
4. Rudnia	27	47	61:42
5. Krypnianka	27	44	69:60
6. Victoria	27	44	61:57
7. Korona	27	37	45:44
8. Orlęta	27	36	39:36
9. Biebrza	27	36	53:57
10. Iskra	27	36	55:76
11. Forty	27	32	56:57
12. Pomorzanka	28	30	54:84
13. Sudovia	27	25	38:85
14. Polonia	27	13	26:74
15. Włókniarz	27	30	31:50

Klasa A
Wyniki 21 kolejki

Grupa 1.: Błyskawica Dubicze Cerkiewne – Tur II Bielsk Podlaski 2:3, COKiS Ciechanowiec – Pionier Brańsk 6:0, Iskra Wyszki – Kolejarz Czeremcha 0:7, Bocian Boćki – Puszcza II Hajnówka 6:0, Husar Nurzec – Orzeł Kleszczele 6:0.

Pauzowała: BKS Jagiellonia Białystok.

1. Tur II	19	52	62:21
2. Husar	19	45	71:11
3. Kolejarz	19	40	60:20
4. Ciechanowiec	19	30	58:29
5. Pionier	19	30	38:52
6. Orzeł	19	26	35:38
7. Bocian	19	21	38:47
8. Iskra	20	20	26:59
9. BKS Jagiellonia	19	15	30:57
10. Puszcza II	19	14	25:61
11. Błyskawica	19	10	22:70

Grupa 3.: Narew Choroszcz – Znicz Suraż 9:0, KS Sokoły – Supraślanka Supraśl 2:5, Husaria Łapy – Pasja Kleosin 0:3..

Mecz: KS Studzianki – Promil Białystok nie został rozegrany.

Pauzowały: KS UM Krynki i Czarni Gródek.

1. Krynki	17	47	71:20
2. Pasja	17	32	38:26
3. Promil	16	30	45:19
4. Narew	18	29	51:31
5. Supraślanka	18	29	43:24
6. Czarni	17	25	42:42
7. Studzianki	16	24	32:33
8. Husaria	17	15	18:45
9. Sokoły	17	12	28:47
10. Znicz	17	0	6:87

(wk)

Michałowo jest najbliżej, ale nadal... bardzo daleko

IV liga piłki nożnej KS Michałowo, po zwycięstwie nad MKS-em Mielnik, ma największe szanse na awans do III ligi. Nadal jednak w walkę o drugie miejsce jest zamieszanych kilka drużyn.

Miłosz Karbowski, Mariusz Klimaszewski
sport@wspolczesna.pl

Wielkiej szansy nie wykorzystała Sparta 1951 Szepietowo, która przegrała w Tykocinie z Hetmanem 2:4. Zwycięstwo dawało pozycję wicelidera i w perspektywie mecz ze słabo spisującym się Hetmanem Białystok.

– Widocznie nie jest dany nam ten awans. Nie wykorzystaliśmy nawet rzutu karnego – mówi trener szepietowian Robert Mioduszewski.

Michałowo w ostatniej kolejce czeka bezpośredni bój z inną drużyną, walczącą o awans, Puszczą Hajnówka. Hajnowianie wiosną spisują się świetnie na własnym boisku wystąpią w roli faworytów. Nadal realnie w wyścigu o 2. miejsce liczy się także Sparta Augustów.



FOT. ANDRZEJ ZGIET

KS Michałowo (białe koszulki) wygrał z MKS-em Mielnik 3:1

SPARTA AUGUSTÓW – PUSZCZA HAJNÓWKA 1:1 (0:1)

0:1 Nakielski 11, 1:1 Wilczewski 52-karny.

Sparta: Grabowski – Klukowski (70 Sakowicz), Czereszewski, Niedźwiecki, Chełmiński, Szuliński, Stefanowski, Krupiński (80 A. Sobolewski), Jegliński, Chabasiński (70 Stasiński), Wilczewski.

Puszcza: Jendruczek – Czerniawski, Śliwowski, Łoś, Wilenta, D. Bagrowski, Hudoń, R. Langa, Nakielski, Chodorowski (80 Kozaczuk), Okuniewski (46 Jendras).

Remis w tym meczu nie zadowalał żadnej z walczących o awans stron. Dlatego szczególnie w drugiej połowie doszło do nieprawdopodobnej wymiany ciosów. Zespoły stworzyły sobie po kilka czystych, stuprocentowych okazji. Nieco więcej miała Sparta. Zabrakło skuteczności.

– Szukałem zwycięstwa, odkryliśmy się, kalkulowanie nie miało sensu – mówi trener Puszczy Artur Dakowicz.

– W drugiej połowie oba zespoły zapomniały o założeniach, o taktyce. W żadnym meczu nie miałem chyba tylu sytuacji. Indolencja strzelecka sprawiła, że nikt nie zdołał wygrać – dodaje trener Sparty Jacek Bayer.

KS MICHAŁOWO – MKS MIELNIK 3:1 (2:1)

0:1 Gołubkiewicz 13, 1:1 Rybołowicz 25, 2:1 Tomczyk 37, 3:1 Bernatowicz 65.

Michałowo: Kucharczyk – Walenciej, P. Słoma, Janczewski, Zmierczak, Budzicki (60 D. Doroszko), Tchórznicki (15 D. Słoma), Ryboowicz, Karwacki (67 Czaplejewicz), Tomczyk (82 Kossyk).

Mielnik: Wiśniewski – Jaszczyński, Golonko, Żuber, Radziszewski, Włoszczak (60 Żubert), Jakubiec, Karpiszuk, Domański, Sobiczewski, Gołubkiewicz (65 Kamiński).

Drużyna z Michałowa zasłużenie sięgnęła po trzy punkty. Zgadza się z tym trener Mielnika Radosław Kondraciuk.

– O tę jedną bramkę na pewno rywale byli lepsi – powiedział „Współczesnej" szkoleniowiec MKS-u.

– Mecz był bardzo ciekawy. Niestety, popełniliśmy zbyt dużo błędów w obronie. Przy stanie 2:1 dla Michałowa mieliśmy ogromną szansę na wyrównanie. To nie była stuprocentowa okazja do zdobycia bramki, a nawet dwustu. Jednak po strzale Jakuba Włoszczaka piłka najpierw trafiła w słupek bramki Michałowa, a później zatańczyła na linii bramkowej. Niestety dla nas nie wpadła do siatki. Chwilę później poszła kontra dla gospodarzy i zrobiło się 3:1 dla Michałowa – opisuje mecz Kondraciuk.

– Rzeczywiście ta niewykorzystana sytuacja rywali mogła zmienić przebieg meczu, ale myślę, że nasze zwycięstwo było w pełni zasłużone – stwierdził trener Michałowa Daniel Szemiot.

HETMAN BIAŁYSTOK – KS ŚNIADOWO 1:4 (0:1)

0:1 – Paweł Zalewski 6, 0:2 Artur Zalewski 50, 1:2 Czyżewski 65, 1:3 Pardo 83, 1:4 Paweł Zalewski 90.

Hetman B.: Grzegorczyk – Maleszewski, Dakowicz, Harasimowicz, Płoński (60 Dymek), Sienkiewicz, Mironowicz, Czerepok, Rutkowski (60 Darpiński), Choiński (85 Masłowski), Czyżewski.

Śniadowo: Wąsowicz – Tadaj, Konopka, Radgowski, Wagner, Bruliński, Paweł Zalewski, Artur Zalewski, Włodkowski, Pardo, Maliszewski (85 Dobrzycki).

– Moi piłkarze pogodzili się już ze spadkiem – mówi trener Hętmana Adam Wiński. – Nie ukrywam, że w końcówce straciliśmy bramki po błędach obrony i one zaważyły na naszej porażce – dodał trener hetmańskich.

Ambitny beniaminek, KS Śniadowo, mimo zwycięstwa, również raczej pożegna się z IV ligą i wróci do klasy okręgowej.

GRYF GRÓDEK – CRESOVIA SIEMIATYCZE 5:2 (2:1)

0:1 Badowiec 1, 1:1 Siuchno 36, 2:1 Kozłowski 40, 3:1 Kozłowski 52, 3:2 Zalewski 70, 4:2 Szymaniuk 74, 5:2 Kozłowski 85.

Czerwona kartka: Piotrowski (72, Cresovia).

Gryf: Sacharczuk – Humenny, Laskowski, Lorenc, Siuchno (75 Chmielewski), Borowik, Pieczywek, Szymaniuk, Marczuk, Owerczuk (54 Jurczuk), Kozłowski.

Cresovia: Kisiel – Gierc, Piotrowski, Moczulski, Malewski, Nowicki, Kurek, Niewiarowski, Barwiejuk, Badowiec, Zalewski.

Oba zespoły straciły definitywnie szanse na awans. Cresovia przez porażkę z Gryfem. Gryf z powodu wcześniejszych wpadek. Już wiadomo, że ekipa Gródka nie odrobi start. Na pocieszenie ma efektowne zwycięstwo nad piłkarzami z Siemiatycz, która przyjechali na mecz w 11.

– Byliśmy defensywnie ustawieni, a Gryf prowadził grę. Ostatecznie losy meczu przesądziła czerwona kartka dla Huberat Piotrowskiego przy stanie 3:2 dla gospodarzy – tłumaczy trener Cresovii, Marcin Stypułkowski. – Rok temu my zamknęliśmy Gryfowi drogę do awansu, teraz on zakończył naszą walkę.

SOKÓŁ SOKÓŁKA – KS WASILKÓW 2:3 (1:2)

1:0 Stelmaszek 8-z rogu, 1:1 Muszyński 10, 1:2 Muszyński 40, 2:2 Stelmaszek 55, 2:3 Styś 84.

Czerwone kartki: Serafin (90, Sokół), Dąbrowski (44, KS Wasilków).

KS Wasilków: Sawicki – Dąbrowski, Gliński, Butkiewicz, Szczepanik, Romaniuk, Kosicki (46 K. Rybnik), Kobeszko, J. Czaczkowski (75 Judzicki), Muszyński (46 Styś), Zieliński (70 S. Rybnik).

Przy stanie 2:1 dla gości, tuż przed przerwą, czerwoną kartkę zobaczył Piotr Dąbrowski za zagranie ręką na linii bramkowej. Golkiper KS-u, Marek Sawicki obronił jednak karnego egzekwowanego przez Jacka Dzienisa. Osłabieni wasilkowianie (w końcówce grali nawet w dziewięciu) zdołali ostatecznie wygrać 3:2 z walczącym o utrzymanie Sokołem.

– To był ciekawy mecz dla kibiców. Ze swoich chłopaków jestem dumny, bo nie odpuścili i pokazali charakter – mówi trener gości Artur Woroniecki.

MAGNAT JUCHNOWIEC – PIAST BIAŁYSTOK 5:4 (2:2)

1:0 Szychowski 7, 1:1 Cichoń 11, 1:2 Cichoń 18, 2:2 Szychowski 37, 3:2 Szychowski 69, 3:3 Cichoń 76, 3:4 Kateusz 80, 4:4 Bielski 85, 5:4 Szychowski 89.

Magnat: Aleksiejczuk – Horodeński (73 Kazuczyk, Czerniawski, Białas, Łukasiuk, Suszczyński (63 Chilmon), Hruświcki, Podoliński, Stankiewicz, Bielski, Szychowski.

Piast: Łaszczuk – Ciwoniuk, Cichoń, Jakiel, Kamiński, Piotrowski, Dudziński, Kateusz, Sted, Zieniewicz, Tomkiel.

HETMAN TYKOCIN – SPARTA 1952 SZEPIETOWO 4:2 (2:0)

1:0 A. Zambrzycki 2, 2:0 P. Maliszewski 35, 2:1 Kowalczyk 51, 3:1 Piasecki 57, 3:2 Kowalczyk 64, 4:2. R. Maliszewski 79.

Hetman T.: Szleszyński – Kwasiborski, P. Maliszewski, R. Zambrzycki, Koniczek, Piasecki, Budźko, Powichrowski, Huczko, A. Zambrzycki, R. Maliszewski.

Sparta Sz.: Sosnowski – Gudewicz, Wilczko, Chmielewski, Skupiewski, Jamiołkowski, Mioduszewski (80 Dąbrowski), Dłuski, Sawicki (68 Truszkowski), Wiśniewski (46. Kowalczyk), Ibrahim (83 Klimaszewski).

ORZEŁ KOLNO – POGOŃ ŁAPY 0:4 (0:1)

0:1 - Hryniuk 6, 0:2 - Hryniuk 55-karny, 0:3 - wojno 60, 0:4 - Ł. Płoński 87.9.

Pogoń: A. Łapiński – Ł. Płoński, Leśniewski, R. Gąsowski, Cudowski, Demiańczuk, Wojno, Choiński (74 Malinoś), Hryniuk, Ł. Gąsowski, Minow.

1. Wasilków	29	65	59:17
2. Michałowo	29	53	59:32
3. Sparta A.	29	51	47:22
4. Puszcza	29	51	43:25
5. Sparta Sz.	29	51	43:27
6. Mielnik	29	51	45:23
7. Gryf	29	50	50:33
8. Cresovia	29	50	59:39
9. Pogoń	29	46	62:37
10. Hetman T.	29	35	48:57
11. Magnat	29	32	33:62
12. Sokół	29	29	42:73
13. Śniadowo	29	28	41:53
14. Hetman B.	29	19	28:80
15. Piast	29	18	27:60
16. Orzeł	29	17	26:72

Metamorfoza Warmii

III liga. Warmia Grajewo rozegrała kapitalny mecz. Zwycięstwo z ŁKS-em Łomża uchroniło „Wilczki" od degradacji z trzeciej ligi. Łomżanie są niepewni utrzymania.

Jarosław Sarnacki
sport@wspolczesna.pl

WARMIA GRAJEWO – ŁKS 1926 ŁOMŻA 3:1 (1:0)

1:0 Paweł Sypytkowski 22, 2:0 Tomasz Dzierzgowski 72, 3:0 Tomasz Dierzgowski 90, 3:1 Aleksander Rodier 90+4 z karnego. Żółte kartki: Randzio, Chyliński, Cybulski (Warmia); Lemański (ŁKS). Czerwone kartki: Lemański (67, ŁKS), Baranowski (76, ŁKS), Villagomez (82, ŁKS). Sędziował: Patryk Kępka (Olsztyn). Widzów: 900.

Warmia: Gieniusz (90 Boufał) – Arciszewski (43 Lekenta), Fomurat, Koszczuk, Randzio, Sypytkowski, Osypiuk, Kozikowski, Dzierzgowski, Górski (74 Chyliński), Strzeliński (85 Cybulski).

ŁKS 1926: Trochim – Staniórski (80 Marcin Malinowski), Ipina, Stankiewicz, Maciej Malinowski, Kacprzyk, Villagomez, Baranowski, Brzozowski (57 Świderski), Rodier, Lemański.



FOT. JAROSŁAW SARNACKI

ŁKS 1926 Łomża nie jest pewny utrzymania w trzeciej lidze. Musi czekać na rozstrzygnięcie barażu o drugą ligę.

Grajewskie Wilki wygrywając w piątek z ŁKS 1926 Łomża zapewnili sobie trzecioligowy byt. Mecz był wyjątkowy – ostatni w sezonie, decydujący o utrzymaniu jednej z drużyn, rekordowy pod względem frekwencji, wspaniały pod względem oprawy i obfitujący w wiele spięć na boisku z trzema czerwonymi kartkami dla piłkarzy z jednej drużyny.

Przed meczem nastroje wśród grajewian nie były najlepsze. Widmo spadku ma jednak dużą siłę i piłkarze Warmii przeszli zaskakującą metamorfozę, rozgrywając dobry mecz.

Prawdziwe emocje rozpoczęły się od strzelenia pierwszej bramki. W 22. minucie, po indywidualnej akcji Tomasza Dzierzgowskiego, odbitą od obrońcy piłkę przejął Paweł Sypytkowski i płaskim strzałem w długi róg zdobył prowadzenie dla Warmii. Końcówka pierwszej połowy należy do łomżan. Dwa strzały, z bliskiej odległości Daniela Lemańskiego obronił dobrze dysponowany Gieniusz.

W drugiej połowie szybka kontra grajewian zaskoczyła gości. W 72. minucie kapitalne zagranie Marcina Strzelińskiego przejął Dzierzgowski strzelając obok rozpaczliwie broniącego Trochima. Druga bramka, wywołała wśród łomżan wyraźną frustrację, a ta zaowocowała nerwową grą. W 76. minucie czerwoną kartką (za brutalny faul na Chilińskim) ukarany został Mariusz Baranowski. To była druga czerwona kartka, gdyż wcześniej pierwszą otrzymał Lemański. Trzecią czerwień w 82. minucie gry zobaczył Villagomez. W 90. minucie Dzierzgowski zdobył swoją drugą bramkę, a mecz kończyło honorowe trafienie z rzutu karnego Rodiera.

„Dębowi" kończą sezon w niezłym stylu

ZNICZ BIAŁA PISKA – DĄB DĄBROWA BIAŁOSTOCKA 1:1 (0:1)

0:1 Orpik 16, 1:1 Adamiec 73.

Dąb: Bondziul – Dzitkowski, Chańko, Markiewicz, Betko, Citko II, Biernacki, Orpik (63 Mateusz Łabieniec), Budnik, Michał Łabieniec, Firańczyk (80 D. Toczydłowski).



FOT. WOJCIECH WOJTKIELEWICZ

Maciej Orpik strzelił ostatniego gola w rozgrywkach dla Dębu

Dobrym meczem i remisem w Białej Piskiej z groźnym rywalem sezon zakończyli piłkarze Dębu Dąbrowa Białostocka.

Drużyna Jacka Markiewicza od dłuższego czasu walczyła już tylko o prestiż i jak najwyższe miejsce w tabeli. Ostatecznie „Dębowi" zajmą wysoką 7. pozycję.

– Od pięciu kolejek trudno było zmobilizować zespół. Dużo pracy przede mną, by chłopaków tak zmotywować, by w każdym spotkaniu, niezależnie o jaką stawkę, grali na całego. Ostatni mecz wyszedł nam jednak dobrze. Tak, jak cała runda – mówi Markiewicz.

Dąb objął prowadzenie po bramce Macieja Orpika. Goście powinni wygrywać 2:0. Piłka trafiła do siatki Znicza, jednak sędzia asystent pokazał spalonego. Jak potem przyznał obserwator spotkania – była to decyzja nieprawidłowa.

Znicz też miał dobre sytuacje. Świetnie w bramce Dębu spisywał się Paweł Bondziul. W końcu skapitulował po uderzeniu Pawła Adamca.

W ostatnich sekundach piłkę „meczową" miał Marcin Firańczyk. 17-letni piłkarz Dębu z trzech metrów głową strzelił jednak wprost w Przemysława Masłowskiego. Ewentualny gol dałby zwycięstwo i 6. miejsce w końcowej tabeli trzeciej ligi.

(mitk)

III LIGA

Pozostałe wyniki 34. kolejki
Granica Kętrzyn – Motor Lubawa 2:2 (1:0).
Bramki: Mariusz Machniak 15, Damian Mazurowski 70 – Dawid Ksiuk 86, 90.

Start Działdowo – MKS Korsze 1:6 (0:3)
Bramki: Tomasz Chądzyński 81 z karnego - Piotr Kozłowski 9, Michał Miller 18, 30, 65, Paweł Branicki 68, Piotr Trafarski 88.

Barkas Tolkmicko – Płomień Ełk 1:1

1. Sokół Ostróda	34	74	80-32
2. MKS Korsze	34	71	78-35
3. Płomień Ełk	34	68	87-47
4. Start Działdowo	34	67	59-39
5. Jagiellonia II	**34**	**60**	**63-46**
6. Huragan Morąg	34	54	66-48
7. Dąb Dąbrowa B.	**34**	**54**	**61-45**
8. Barkas Tolkmicko	34	51	46-41
9. LZS Narewka	**34**	**44**	**48-56**
10. Znicz Biała Piska	34	43	43-46
11. Warmia Grajewo	**34**	**39**	**37-56**
12. ŁKS 1926 Łomża	**34**	**39**	**49-65**
13. Tur Bielsk Podlaski	**34**	**37**	**33-56**
14. Mrągowia Mrągowo	34	36	44-62
15. Motor Lubawa	34	34	42-63
16. Wissa Szczuczyn	**34**	**32**	**46-75**
17. Granica Kętrzyn	34	27	39-66
18. Promień Mońki	**34**	**22**	**21-64**

Baraże o II ligę: Sokół Ostróda. W przypadku zwycięstwa Sokoła w III lidze utrzyma się ŁKS 1926 Łomża.

Z III ligi spadają drużyny: Promienia Mońki, Granicy Kętrzyn, Wissy Szczuczyn, Motoru Lubawa, Mrągowii Mrągowo, Tura Bielsk Podlaski.

(mark)

Czy to było honorowe pożegnanie Tura?

SOKÓŁ OSTRÓDA – TUR BIELSK PODLASKI 0:0

Tur: Szczepanik – K. Kulikowski, Marcinkiewicz, K. Jakubowski, R. Kulikowski – Daniłowski (80 Domalewski), Lewczuk (90 Chilkiewicz), Car, Żero (65 Walczuk) – Tomaszewski (85 Hryniewicki), Kosiński.

Wyjazdowy, bezbramkowy remis z mistrzem grupy, Sokołem Ostróda, może być dla bielskiego Tura pożegnaniem z trzecią ligą.

Podopieczni Karola Bierżyna spisali się bardzo przyzwoicie. Grali konsekwentnie w defensywie, praktycznie nie dopuszczając faworyzowanych rywali do groźnych sytuacji pod bramką Łukasza Szczepanika. Gdy już było trzeba, golkiper Tura, pewnie interweniował, jak np. przy strzale Piotra Piceluka w pierwszej połowie.

Okazało się, że nawet w przypadku porażki, Tur wypełniłby zadanie, jakim było zachowanie 13. miejsca w tabeli. Niestety, na tę chwilę, nie daje ono utrzymania. Z II ligi spadła bowiem Olimpia Elbląg przesuwając „kreskę" oddzielającą spadkowiczów do góry. W tym momencie Tur jest pierwszym ze zdegradowanych zespołów. Bielszczanom pozostaje nadzieja np. na wycofanie się którejś z drużyn (mówi się o takich kłopotach Barkasu Tolkmicko). Baraż o II ligę musi też wygrać Sokół.

(mitk)

Spóźniony finisz Wissy

WISSA SZCZUCZYN – MRĄGOWIA MRĄGOWO 3:1 (3:1)

0:1 - 4, 1:1 Damian Majak 18 samobójcza, 2:1 Mateusz Zambrowski 25, 3:1 Wojciech Łapiński 45.

Wissa: Mierzejewski – Doliwa, Nikitin, Waszkiewicz (80 Wiszowaty), Berezowski, Gałązka, Kurcewicz, Dzienis, Kiljańczyk (60 Fąbrowski), Łapiński (75 Marcinkiewicz), Zambrowski.

Na pożegnanie trzeciej ligi piłkarze Wissy Szczuczyn pokonali innego spadkowicza Mrągowię Mragowo 3:1. Wszystkie gole padły już w pierwszej połowie. – A mogliśmy strzelić ich drugie tyle – mówił Janusz Marcinkiewicz z Wissy.

– Nasi piłkarze pudłowali jednak na potęgę. Jednak i tak trzeba ich pochwalić za postawę w końcówce ligi. Szkoda jednak, że nie grali tak przez całą rundę. Może byśmy wtedy uniknęli degradacji – dodał Marcinkiewicz.

Teraz przed Wissą najważniejszy mecz sezonu środowy finał Pucharu Polski.

(mark)

Dwie bramki Damiana Zubowskiego

LZS NAREWKA – JAGIELLONIA II BIAŁYSTOK 2:0 (1:0)

1:0 Zubowski 32, 2:0 Zubowski 54.

Narewka: Bartoszuk – Krasnopolski, Walicki, Hołownia, Małyszko, Lul, Skiepko, Łapiński, Stachelski, Jaremkiewicz, Zubowski.

Jagiellonia II: Karpieszuk – Czaczkowski, Gorbaczewicz, Radecki (35 Jadacki), Kowalewski, Buzun, Malinowski, Samluk, Gulbierz, Grabowski, Gajko.



FOT. WOJCIECH WOJTKIELEWICZ

Narewka pokonała rezerwy Jagiellonii 2:0

Narewka w ostatnim meczu sięgnęła po trzy punkty pokonując rezerwy Jagiellonii. Bohaterem spotkania okazał się Damian Zubowski, który strzelił dla gopodarzy dwie bramki.

Najpierw w 32. min. napastnik Narewki popisał się indywidualną akcją kończąc ją strzałem w długi róg bramki Jagi. Na 2:0 Zubowski podwyższył po uderzeniu z wolnego.

Po zakończeniu sezonu przez pierwszą drużynę Jagiellonii trener rezerw Dariusz Bayer ustalając skład musiał posiłkować się juniorami. – Dla tych młodych piłkarzy taki mecz jest kolejnym etapem zbierania doświadczeń, które powinny zaprocentować w przyszłości – stwierdził szkoleniowiec. **(mark)**

Atak prawie nie istniał

PROMIEŃ MOŃKI – HURAGAN MORĄG 0:1 (0:1)

0:1 A. Naczas 33-karny.

Promień: Jabłoński – Purta, Zalewski (85 Stachelek), Młodzianowski, Ostaszewski (75 Grabowski), Szóstko, Wojtkielewicz, Kolendo, Godlewski (70 Jarocki), Popławski, Odyjewski.

Ostatni mecz Promienia Mońki przypominał całą wiosnę w wykonaniu tej drużyny. – Mało bramek tracimy, poprawiliśmy grę defensywną, ale do przodu wygląda to miernie – przyznaje trener Przemysław Kołłątaj.

Goście z Huragana Morąg zaprezentowali lepszy futbol, ale zdobyli tylko jedną bramkę, w dodatku z pechowego dla „Promiennych" rzutu karnego. Dawid Ostaszewski, wybijając piłkę, trafił nią we własną rękę.

Gospodarze nie potrafili odpowiedzieć golem. Piłkarze Promienia myślami już są przy finale okręgowego Pucharu Polski, który w środę zagrają z Wissą w Szczuczynie. Dzień wcześniej zapadną prawdopodobnie pierwsze decyzje dotyczące przyszłości sztabu szkoleniowego i składu spadkowicza.

(mitk)

WSPOLCZESNA.PL
PONIEDZIAŁEK, 9 CZERWCA 2014
GAZETA WSPÓŁCZESNA

Lewandowski strzelił tylko z rzutu karnego

Piłka nożna. W ostatnim sparingu przed eliminacjami mistrzostw Europy biało-czerwoni ponownie nie zachwycili swoją grą. Korzystny był tylko wynik: 2:1 z drużyną Litwy.

PAP, (opr. mark)
sport@wspolczesna.pl

POLSKA – LITWA 2:1 (0:1)
0:1 Lukas Spalvis 44, 1:1 Arkadiusz Milik 59, 2:1 Robert Lewandowski 79 z karnego.
Żółte kartki: Spalvis, Chvedukas, Arlauskis (Litwa). Sędziował: Minoru Tojo (Japonia). Widzów: 33 074.
Polska: Boruc (46 Szczęsny) – Piszczek (76 Żyro), Wilusz, Glik, Wojtkowiak, Grosicki (71 Olkowski), Krychowiak (71 Mączyński), Klich (71 Linetty), Milik, Rybus (71 Sobota), Lewandowski.
Litwa: Arlauskis – Vaitkunas, Kijanskas, Freidgeimas, Andriuskevicius, Cernych (85 Radavicius), Vicius (68 Kuklys), Żulpa, Chvedukas (89 Stankevicius), Mikoliunas (55 Luksa), Spalvis (82 Beniusis).



FOT. PAP

Robert Lewandowski walczy o piłkę z Litwinem Tadasem Kijanskasem. Polacy pokonali Litwę 2:1.

W pierwszej połowie piątkowego spotkania rozegranego w Gdańsku Polacy zupełnie nie mieli pomysłu na przejście litewskiej defensywy. Grali przede wszystkim zbyt wolno by zagrozić litewskiej bramce. Goście zaś po jednej z kontr i błędzie obrony wyszli na prowadzenie. W drugiej części spotkania było na szczęście już lepiej. Ataki biało-czerwonych rozruszał Kamil Grosicki, który zaliczył asystę przy wyrównującej bramce Arkadiusza Milika. Zwycięstwo dał Polakom Robert Lewandowski wykorzystując rzut karny. Niestety, napastnik Bayernu Monachium wcześniej zmarnował kilka doskonałych pozycji do zdobycia goli.

– Chcieliśmy wygrać ten mecz i cel zrealizowaliśmy. W pierwszej połowie gra nam się jednak nie układała. Nasz atak pozycyjny był zbyt pasywny i nie przeprowadzaliśmy ataków z rozmachem. Mieliśmy co prawda kilka akcji zakończonych strzałami i jedną doskonałą okazję Roberta Lewandowskiego, którego główkę obronił bramkarz rywali – mówił trener Polaków Adam Nawałka.

– Jeśli chodzi o straconego gola, to taka sytuacja nie może się powtórzyć w eliminacjach. Czasem jednak taka bramka pobudza zawodników. Tak też było w naszym przypadku. Gracze zareagowali pozytywnie i po przerwie, a zwłaszcza w końcówce spotkania, przeprowadziliśmy kilka akcji w stylu, jaki sobie założyliśmy. Po szybkim rozegraniu piłki mieliśmy kilka okazji strzeleckich. Zwycięstwo jest ważne, ale zdajemy sobie sprawę, że mamy jeszcze sporo rzeczy do poprawy. Materiał szkoleniowy po tym meczu da nam wiele do myślenia.

Nie będę wystawiał cenzurek poszczególnym piłkarzom. Jeśli chodzi o napastników, to były różne fazy gry. Kilka akcji dwójkowych nam wyszło, także ta, po której zdobyliśmy pierwszą bramką. Lewandowski ściągnął na siebie rywali i Milik to wykorzystał. Mam nadzieję, że w przyszłości może to być jedno z rozwiązań taktycznych, które będziemy wykorzystywać – dodał polski szkoleniowiec.

Natomiast Robert Lewandowski stwierdził:

– Nie był to nasz idealny mecz, ale stwarzaliśmy dużo sytuacji podbramkowych, a to dobry sygnał przed eliminacjami. Już przed pierwszą bramką wiedziałem, że wszystko zmierza w dobrym kierunku. Straciliśmy gola, jednak i tak nie zachwiało to mojej wiary, że jesteśmy w stanie co najmniej dwukrotnie trafić do bramki rywali. Zmarnowałem też okazję w drugiej połowie, ale taka jest piłka i na szczęście nie miało to już żadnego znaczenia. Wcześniej praktycznie nie potrafiliśmy wypracować podbramkowych sytuacji, a z Litwą mieliśmy ich sporo, ale okazało się, że i tak nie wykorzystujemy. Jest jednak postęp, bo na tym etapie, kilka lat temu, męczyliśmy się z drużynami dużo słabszymi od Litwy. A teraz udało się ożywić ofensywę.

W piątej kolejce Legia zagra w Białymstoku

Ekstraklasa.
Lechia Gdańsk będzie pierwszym rywalem Jagiellonii w T-Mobile Ekstraklasie w sezonie 2014/15. Mecz odbędzie się w Białymstoku.

Piłkarze mistrza Polski Legii Warszawa rozpoczną od spotkania u siebie z beniaminkiem, PGE GKS Bełchatów. W 5. kolejce zawitają do Białegostoku. Wicemistrz kraju Lech Poznań na początek podejmie Piasta Gliwice. Rozgrywki zostaną zainaugurowane 18 lipca.

Terminarz ogłoszono w piątek. Jak podkreślono, podczas przygotowania zestawu par w pierwszych siedmiu kolejkach Departament Logistyki Ekstraklasy SA – wychodząc naprzeciw oczekiwaniom klubów – wziął pod uwagę kwestie występów polskich zespołów w rozgrywkach UEFA.

„Staraliśmy się zlikwidować niedogodności związane z potencjalnymi dalekimi europejskimi wyjazdami" – dodano.

Faza zasadnicza ekstraklasy (30 kolejek) zakończy się 29 kwietnia 2015 roku. Później nastąpi przerwa, po której – od 9 maja – zawodnicy rozegrają siedem dodatkowych kolejek w dwóch grupach: mistrzowskiej i spadkowej. Koniec zaplanowano na 6-7 czerwca. W przerwie między rundą zasadniczą a dodatkową odbędzie się finał Pucharu Polski.

Jagiellonia przed meczem z Lechią spędzi miesiąc na przygotowaniach do sezonu. Żółto-czerwoni wrócą bowiem do treningów już za tydzień, 16. czerwca. Na razie można spekulować, w jakim składzie. Ostatnio w kręgu zainteresowań Jagi pojawiło się nazwisko kolejnego obrońcy. Obok Sebastiana Madery z Lechii Gdańsk, który podobno może zasilić linię defensywną białostoczan, ma szansę zagrać wychowanek żółto-czerwonych, Marek Wasiluk. 27-latek ostatnio występował w łódzkim Widzewie.

Program pięciu pierwszych kolejek
1. kolejka ekstraklasy (18-21 lipca):
Legia Warszawa – PGE GKS Bełchatów
Lech Poznań – Piast Gliwice
Górnik Zabrze – Cracovia
Jagiellonia Białystok – Lechia Gdańsk
Zawisza Bydgoszcz – Korona Kielce
Śląsk Wrocław – Ruch Chorzów
Podbeskidzie B.-Biała – Pogoń Szczecin
Górnik Łęczna – Wisła Kraków

2 kolejka – 25-28 lipca
Wisła Kraków – Piast Gliwice
Górnik Zabrze – Lech Poznań
Lechia Gdańsk – Podbeskidzie Bielsko-Biała
Ruch Chorzów – Górnik Łęczna
Pogoń Szczecin – Śląsk Wrocław
GKS Bełchatów – Korona Kielce
Zawisza Bydgoszcz – Jagiellonia Białystok
Cracovia – Legia Warszawa

3 kolejka – 1-4 sierpnia
Piast Gliwice – Lechia Gdańsk
Lech Poznań – Wisła Kraków
Legia Warszawa – Górnik Zabrze
Jagiellonia Białystok – Cracovia
Korona Kielce – Pogoń Szczecin
Śląsk Wrocław – Zawisza Bydgoszcz
Podbeskidzie Bielsko-Biała – Ruch Chorzów
Górnik Łęczna – GKS Bełchatów

4 kolejka – 8-11 sierpnia
Lechia Gdańsk – Lech Poznań
Ruch Chorzów – Wisła Kraków
Pogoń Szczecin – Piast Gliwice
GKS Bełchatów – Śląsk Wrocław
Zawisza Bydgoszcz – Podbeskidzie B.-Biała
Cracovia – Korona Kielce
Legia Warszawa – Górnik Łęczna
Górnik Zabrze – Jagiellonia Białystok

5 kolejka – 15-18 sierpnia
Piast Gliwice – Ruch Chorzów
Wisła Kraków – Lechia Gdańsk
Lech Poznań – Pogoń Szczecin
Jagiellonia Białystok – Legia Warszawa
Korona Kielce – Górnik Zabrze
Śląsk Wrocław – Cracovia
Podbeskidzie Bielsko-Biała – GKS Bełchatów
Górnik Łęczna – Zawisza Bydgoszcz

(mitk, PAP)

Pokonali beniaminka ekstraklasy, ale i tak spadli

I liga piłki nożnej.
Stomil Olsztyn Został ostatnim spadkowiczem, mimo zwycięstwa nad pewnym awansu do ekstraklasy Górnikiem Łęczna.

Trzy punkty nic olsztynianom nie dały, bo również zagrożony GKS Tychy pokonał Miedź Legnica, a niezbędny remis z Dolcanem Ząbki wywalczyła Chojniczanka Chojnice. W dodatkowej tabelce trzech drużyn z 41 punktami na koncie, Stomil ma nieco gorszy bilans bezpośrednich spotkań od tyszan i ekipy z Chojnic.

Wyniki 34. kolejki
Puszcza Niepołomice – Kolejarz Stróże 1:2 (0:1). Bramki: 0:1 Chałas 2, 0:2 Trochim 76, 1:2 Zaremba 88.
Chojniczanka Chojnice – Dolcan Ząbki 0:0
Olimpia Grudziądz – Energetyk ROW Rybnik 2:1 (0:1). Bramki: 0:1 Płonka 43, 1:1 Rogalski 50, 2:1 Kaczmarek 83.
Termalica Bruk-Bet Nieciecza – Arka Gdynia 4:2 (1:1). Bramki: 0:1 Sołdecki 6-samobójcza, 1:1 Drozdowicz 29, 2:1 Pawłusiński 62, 2:2 Szubert 63, 3:2 Sołdecki 79, 4:2 Schulmeister 84.
Stomil Olsztyn – Górnik Łęczna 1:0 (0:0). Bramka: 1:0 Głowacki 90+2. Czerwona kartka: Prusak (51, Górnik).
GKS Tychy – Miedź Legnica 3:1 (1:1). Bramki: 0:1 Szymański 38, 1:1 Docekal 45+1, 2:1 Popovic 50, 3:1 Wodecki 90+3.
Wisła Płock – GKS Katowice 1:1 (1:0). Bramki: 1:0 Janus 45, 1:1 Duda 63.
Flota Świnoujście – Can-Pack Okocimski Brzesko 2:0 (1:0). Bramki: 1:0 Kieruzel 43, 2:0 Olszar 69.
PGE GKS Bełchatów – Sandecja Nowy Sącz 4:0 (2:0). Bramki: 1:0 Baranowski 15, 2:0 Mak 28, 3:0 Bartków 52-samobójcza, 4:0 Turkovs 67.

Tabela końcowa

1. GKS Bełchatów	**34**	**63**	**50-27**
2. Górnik	**34**	**61**	**45-27**
3. Dolcan	34	55	60-39
4. Arka	34	54	53-40
6. Olimpia	34	53	38-39
7. Wisła	34	52	37-33
8. GKS Katowice	34	46	44-45
9. Sandecja	34	44	29-40
10. Miedź	34	44	42-37
11. Kolejarz	34	44	36-38
12. Flota	34	42	29-34
13. GKS Tychy	34	41	39-48
14. Chojniczanka	34	41	35-33
15. Stomil	34	41	38-42
16. Puszcza	34	33	37-56
17. Energetyk	34	33	42-52
18. Okocimski	34	23	18-51

(mitk)

3 DNI DO MUNDIALU

WYGRANA HISZPANII Przygotowujący się do piłkarskich mistrzostw świata w Brazylii obrońcy tytułu Hiszpanie pokonali Salwador 2:0 (0:0) w towarzyskim meczu rozegranym w Landover w amerykańskim stanie Maryland. Oba gole zdobył David Villa. Wygrana mogła być wyższa, ale w czwartej minucie Cesc Fabregas nie wykorzystał rzutu karnego.

MECZ Z PIORUNAMI Anglia zremisowała bezbramkowo z Hondurasem w towarzyskim meczu piłkarskim finalistów mistrzostw świata. Spotkanie w Miami (Floryda) zostało przerwane w 23. minucie ze względu na gwałtowną burzę i silne wyładowania atmosferyczne. Wznowiono je po 43 minutach.

KONTUZJA ECHIEJILE Obrońca piłkarskiej reprezentacji Nigerii Elderson Echiejile nie zagra w mistrzostwach świata. Zawodnik AS Monaco doznał kontuzji mięśnia uda w towarzyskim meczu z Grecją (0:0) w Filadelfii. Trener Nigeryjczyków Stephen Keshi poinformował o tym po sobotnim spotkaniu z USA w Jacksonville, które drużyna z Czarnego Lądu przegrała 1:2. W miejsce kontuzjowanego Echiejile ma być powołany pomocnik Ejike Uzoenyi, występujący w lidze Republiki Południowej Afryki.

(PAP, opr. mark)

Awans Wigier w mistrzowskim stylu

Piłka nożna. Po raz pierwszy w historii klubu piłkarze Wigier Suwałki weszli na zaplecze ekstraklasy. W spotkaniu decydującym o awansie pokonali na własnym boisku Stal Rzeszów 3:2. Biało-niebiescy, w ostatniej kolejce rozgrywek, zostali też mistrzami pierwszej ligi.

Wojciech Drażba
sport@wspolczesna.pl

WIGRY SUWAŁKI – STAL RZESZÓW 3:2 (2:1)

1:0 Radzio 9, 2:0 Radzio 13 z karnego, 2:1 Prędota 27, 3:1 Radzio 46, 3:2 Kolesnikovs 50.

Czerwona kartka: Kaźmierowski (Stal, 58 min. za drugą żółtą). Żółte kartki: Karłowicz, Luksys, Karankiewicz (Wigry), Kaźmierowski, Baran, Hus. Sędziował: Tomasz Krawczyk (Łódź). Widzów: 3500.

Wigry: Salik – Bartkowski, Wenger, Karankiewicz, Bogusz, Żebrowski (90. Romach ów), Atanacković (65. Tarnowski), Michałowski, Mackiewicz, Radzio (70. Luksys), Karłowicz (58. Lauryn).

Stal: Lewandowski – Bednarczyk (75. Jamróz) – Baran, Drożdżał (90. Drelich), Hus, Jakubowski (52. Więcek), Jędrys, Kaźmierowski, Kolesnikovs (65. Brodzki), Lisiecki, Prędota.

Nadkomplet kibiców, bo część fanów musiała stać, oglądał emocjonujące widowisko, w którym Wigry odniosły siódme zwycięstwo z rzędu i w najlepszym stylu z możliwych weszły do I ligi.



FOT. WOJCIECH DRAŻBA

Napis na koszulce Davida Makaradze (w środku) potwierdzał nastroje w Wigrach, którym do awansu wystarczał remis

Nikt z suwalskich kibiców nie dopuszczał do siebie myśli, że ich ulubieńcy nie wykorzystają wielkiej szansy awansu do pierwszej ligi. I już w 9. minucie piłkarze Wigier uradowali trybuny. Po dośrodkowaniu z rzutu rożnego Karola Mackiewicza najwyżej wyskoczył Sebastian Radzio i strzałem z głowy pokonał bramkarza Stali. Cztery minuty później Radzio podwyższył wynik na 2:0, wykorzystując rzut karny, podyktowany za zagranie ręka jednego z piłkarzy gości.


FOT. WOJCIECH DRAŻBA

Tak zaczynało się święto w Suwałkach. Dla większości suwalskich piłkarzy był to najważniejszy mecz życia

Wigry nacierały. Okazję zmarnował Piotr Karłowicz, a dwie doskonałe sytuacje zaprzepaścił Mackiewicz. Piłkę po jego strzale sparował na słupek bramkarz Stali, który chwilę później znowu był lepszy od skrzydłowego Wigier.

Podopieczni trenera Zbigniewa Kaczmarka raz co raz nękali obrońców gości. W 27 minucie kolejnej dobrej sytuacji nie wykorzystał Piotr Karłowicz.

Po tej akcji Stal przeprowadziła kontrę i nieoczekiwanie dla wszystkich zdobyła kontaktowego gola po uderzeniu Prędoty.

Suwalczanie doskonale rozpoczęli drugą połowę. Sebastian Radzio po zagraniu Mackiewicza wślizgiem zdobył trzeciego gola nim skończyła się pierwsza minuta gry po przerwie. 3:1 dla Wigier, hattrick Radzio. Suwalczanie w tempie ekspresowym zmierzali do pierwszej ligi.

Goście jednak nie kapitulowali i ostudzili nieco rozpalone głowy gospodarzy strzelając po raz drugi kontaktowego gola. Strzelcem drugiego gola dla gości w 50 minucie był Aleksejs Kolesnikovs.

Nadzieje przyjezdnych na dobry wynik zaraz ostudził najlepszy na bosku Mackiewicz. Po faulu na nim drugą żółtą kartkę zobaczył Szymon Kaźmierowski. W "10" goście byli już bezradni, a z upływem czasu i wieściami z Łowicza, gdzie przegrywał dotychczasowy lider, w Suwałkach potęgował się nastrój święta.

II LIGA

Pozostałe wyniki 34. kolejki

Pelikan Łowicz - Pogoń Siedlce 4:1 (1:1). Bramki: Wyszogrodzki 45, Nowak 49, Pomianowski 52, Kowalczyk 87 - Kaszubowski 7

Siarka Tarnobrzeg – Concordia Elbląg 5:0 (2:0). Bramki: Termanowski 2, Truszkowski 25, Ciećko 65, 90, Figiel 90

Garbarnia Kraków – Świt Nowy Dwór Mazowiecki 2:0 (1:0). Bramki: Górecki 19, Ogar 73

Stal Stalowa Wola – Radomiak Radom 1:1 (0:0). Bramki: Płonka 90 - Dubina 57

Legionovia Legionowo – Motor Lublin 2:1 (1:1). Bramki: Janusiński 36, Tlaga 84 - Koziara 28

Znicz Pruszków – Wisła Puławy 2:0 (1:0). Bramki: Paluchowski 18 z karnego, 58 z karnego

Olimpia Elbląg – Stal Mielec 2:2 (1:0). Bramki: Ichim 10, Załucki 90 (samobójcza) - Głaz 47, Skiba 58.

1. Wigry Suwałki	**34**	**62**	**50-31**
2. Pogoń Siedlce	34	62	60-49
3. Siarka Tarnobrzeg	34	60	54-35
4. Legionovia	34	54	59-41
5. Stal Stalowa Wola	34	52	43-33
6. Znicz Pruszków	34	52	50-34
7. Stal Mielec	34	52	42-39
8. Wisła Puławy	34	50	48-41
9. Olimpia Elbląg	34	49	38-32
10. Limanovia Limanowa	34	48	35-46
11. Stal Rzeszów	34	47	40-40
12. Radomiak Radom	34	42	46-43
13. Pelikan Łowicz	34	42	45-38
14. Olimpia Zambrów	**34**	**41**	**42-42**
15. Motor Lublin	34	35	56-69
16. Garbarnia Kraków	34	35	26-55
17. Concordia Elbląg	34	32	26-56
18. Świt Nowy Dwór Maz.	34	25	20-56

Pożegnanie bez goli

OLIMPIA ZAMBRÓW – LIMANOVIA LIMANOWO 0:0

Żółte kartki: Gogol, Grzybowski, Zapolnik (Olimpia), Czajka, Kmiecik (Limanovia);

Olimpia: Czapliński – Darda, Gogol, Grzybowski, Hryszko (76 Poduch), Jastrzębski (68 Mleczek), Kosiński, Kuczałek, Piłatowski, Sobótka, Zapolnik

Limanovia: Sotnicki – Niechiał, Kulewicz, Garzeł, Majcher, Piwowarczyk (71 Serafin), Czajka, Sadio, Pyciak (63 Komornik), Skiba (55 Mężyk), Dziadzio.

Limanovia przyjechała do Zambrowa mając jeszcze nadzieję na utrzymanie się w gronie trzecioligowców. Olimpia grała już pogodzona ze spadkiem. Rywalom do szczęścia brakowało zwycięstwa nad Olimpią z Zambrowa i straty punktów Olimpii Elbląg oraz Znicza Pruszków.

Pierwsza połowa niedzielnego spotkania była wyrównana. Rywale grali ostrożnie w obronie licząc na kontry. Pierwsze groźniejsze sytuacje stworzyli podopieczni trenera Krzysztofa Zalewskiego.

Najpierw swoją szansę miał Kamil Zapolnik, a w 23. minucie strzał Przemysława Jastrzębskiego ugrzązł w nogach piłkarzy z Limanowej.

Goście po raz pierwszy oddali strzał na bramkę Olimpii dopiero w 28. minucie i był on bardzo niecelny.

Na pięć minut przed przerwą Zapolnik popisał się fantastycznym strzałem, ale piłkę zdołał przenieść nad poprzeczkę bramkarz Limanowej Waldemar Sotnicki.

W drugiej połowie przewagę uzyskała Olimpia, ale nie potrafiła jej udokumentować strzeleniem gola. Brakowało też szczęścia, raz słupek uratował gości od utraty bramki.

W końcówce siły odzyskali goście. Uaktywnił się Mariusz Mężyk. Najpierw, w 75 minucie huknął z woleja, a piłka przeleciała minimalnie obok bramki Olimpii. Pięć minut później futbolówkę po jego strzale złapał Czapliński.

Gospodarze odpowiedzieli strzałem z głowy Zapolnika, ale i tym razem piłka nie trafiła do siatki.

Limanovia nie dawała za wygraną. Goście raz jeszcze zaatakowali i byli bardzo bliscy celu. Po uderzeniu Mężyka piłka trafiła w słupek bramki Olimpii. Chwilę później jeszcze jedno uderzenie piłkarza z Limanowej przeleciało obok bramki Wigier.

Kibice nie doczekali się goli i mecz zakończył się bezbramkowym remisem.

(mark)

Promocja

GAZETA WSPÓŁCZESNA
WWW.WSPOLCZESNA.PL

WSZYSTKO O MUNDIALU W BRAZYLII



specjalny dodatek 12.VI w Gazecie Współczesnej

- terminarz rozgrywanych meczów z programem telewizyjnym
- składy grup finalistów
- historia mistrzowskiego turnieju
- mundialowe ciekawostki
- piłkarskie areny mistrzostw świata



OKNA DRUTEX.
WYBÓR MISTRZÓW.

DRUTEX, europejski lider w produkcji okien i drzwi, to wybór mistrzów światowej piłki nożnej. Jakub Błaszczykowski, Philipp Lahm i Andrea Pirlo polecają okna DRUTEX.
Rywale na boisku zgadzają się co do jednego: 20-letnia tradycja DRUTEX, wysoka jakość produktów, precyzja i szybkość działania firmy są godne polecenia.
Najlepsi zawsze grają w jednej, zwycięskiej drużynie. Dlatego DRUTEX to wybór mistrzów.

DRUTEX®
NAJLEPSZE OKNA

www.drutex.eu

Messstreifen zur Überprüfung der Druckqualität v. 2864 2.0 quality&more Polskapresse