

DZIŚ SZESNASTA MAPA Z KOLEKCJI PUSZCZE PODLASIA

szczegóły na str. 4.

Białystok/Ełk/Łomża/Suwałki

GAZETA WSPÓŁCZESNA

wspolczesna.pl
ISSN 0137-9488/NR INDEKSU 350133
118(18059)

23.06.2014 poniedziałek **2,00** CENA GAZETY (W TYM 8% VAT)

cena gazety w prenumeracie pocztowej 1,65 zł

Region. Do sądów trafia coraz więcej skarg na sposób prowadzenia spraw egzekucyjnych. Ich skuteczność jest jednak niewielka

Bezkarny jak komornik

Izabela Krzewska
izabela.krzewska@mediaregionalne.pl

W 2012 r. było 2,9 tys., a w ub.r. – 3,4 tys. skarg na komorników w apelacji białostockiej (obejmuje okręgi sądów w Białymstoku, Suwałkach, Łomży, Olsztynie i Ostrołęce). Efekt? Sądy uwzględniły tylko – odpowiednio – około 12 i 13 proc. skarg. W ub.r. wszczęto zaś... dwa postępowania dyscyplinarne.

Sprawa olsztyńskiego komornika zakończyła się dla niego naganą. Toczy się postępowanie przed komisją dyscyplinarną wobec komornika z Białegostoku. Wniosek złożyła Rada Izby Komorniczej w Białymstoku. Nie ujawnia szczegółów. Jego nazwisko to jednak żadna tajemnica. O jego kancelarii niepochlebne zdanie mają adwokaci.

To niewdzięczny zawód za godziwe wynagrodzenie. Ale komornik nie dostaje pieniędzy za pracę, tylko za wyniki. Jak nic nie ściągnie, to nic nie dostanie.
Mirosław Trzaska
sędzia wizytator ds. egzekucyjnych

– Bałagan, gubią się dokumenty, niczego nie można się dowiedzieć, dodzwonić – opisują.

I nic dziwnego. O ile przeciętna kancelaria w regionie (jest ich 68) prowadzi 4,2 tys. spraw rocznie, ta miała ich w ub.r. 15 tys. W tym wnioski dużych firm windykacyjnych. O takich kancelariach w żargonie zawodowym mówi się „hurtownicy".

– Przyglądamy się temu z pewnym zaniepokojeniem. W dużym „maglu", można się spodziewać więcej błędów – uważa sędzia Mirosław Trzaska, wizytator ds. egzekucyjnych w Sądzie Okręgowym w Białymstoku.

Potwierdza to jedna z osób, przeciwko którym wspomniana kancelaria prowadzi sprawę.

– Skierowałem trzy skargi na tego komornika. Każda okazała się zasadna. W jednej sąd wręcz zmiażdżył postępowanie komornika. I co? I nic. Mimo korzystnego dla mnie wyroku i zasadności skarg dalej udowadniam, że nie jestem wielbłądem – mówi.

Choć katalog sankcji obejmuje też karę pieniężną czy wydalenie ze służby, surowszych kar niż nagana czy upomnienie w naszym regionie nie było.

– Oznacza to, że uchybienia nie miały jakiejś znaczącej rangi – mówi Ewa Dubaniewicz, przewodnicząca Rady Izby Komorniczej w Białymstoku. – Egzekucja wiąże się z dolegliwością. Dłużnik może się przed nią bronić i niejednokrotnie broni się na wszystkie możliwe sposoby. Po drugie nie są skatalogowane czynności, które podlegają zaskarżeniu. Dłużnik może składać skargi do sądu na jakiekolwiek pismo, które otrzyma od komornika – tłumaczy.

W ub.r. uwzględniono 13,3 proc. skarg. W 2012 r. – 12,2 proc., czyli – jak przyznaje sędzia Trzaska – przy masowym wpływie spraw to niedużo.

W 2013 r. komornicy prowadzili 151 tys. spraw egzekucyjnych (ok. 30 proc. więcej niż w 2012 r.). Udało się im ściągnąć należności w zaledwie 42 tys. 2/3 spraw jest umorzona. Z dochodzonych 2,4 mld zł, ściągnięto niecałe 14 proc.

– Oprócz dłużnika, mamy z drugiej strony wierzyciela, który usiłuje odzyskać swoje pieniądze i nie może tego zrobić. Czasem komornik nie jest zainteresowany ściąganiem, bo egzekucja jest zbyt trudna. Idzie po linii najmniejszego oporu – mówi jedna z białostockich prawniczek. – Łatwiej zająć wynagrodzenie niż szukać innych składników majątku.

Potwierdzają to statystyki. Zajęcie wynagrodzenia pozwoliło na wyegzekwowanie największych należności, bo aż 109,5 mln zł.

Region. Długi weekend

Pijani na drogach i na jeziorach

Podczas długiego weekendu niestety nie brakowało na drogach i na mazurskich jeziorach pijanych kierujących.

W nocy z soboty na niedzielę, w podbiałostockich Olmontach kierowca forda zjechał na lewą stronę jezdni, gdzie potrącił dwie osoby. Następnie porzucił auto i uciekł. 25-latka i 30-latek trafili do szpitala. Policjanci zatrzymali sprawcę wypadku – 34-letniego mieszkańca Olmont. Miał blisko 2 promile alkoholu.

W środę policjanci w Zambrowie zatrzymali kierowcę mercedesa. 33-letni mieszkaniec Łomży, który miał blisko 0,8 promila alkoholu, wiózł trójkę dzieci w wieku od 2 do 6 lat.

Także w środę policyjni wodniacy zatrzymali na jez. Dargin 40-letniego sternika żaglówki. Miał blisko 2 promile alkoholu, nie posiadał patentu do żeglowania. Dzień później wpadł mieszkaniec woj. podlaskiego, który pływał motorówką po jez. Mamry. Miał ponad 0,5 promila alkoholu. **opr. (es)**



FOT. WOJTEK WOJTKIELEWICZ

Stylowe automobile przyjechały na jubileusz

W ramach Dni Miasta Białegostoku odbył się 10. Jubileuszowy Międzynarodowy Rajd „Pogoni" Pojazdów Zabytkowych. Można było obejrzeć wiele pięknych, starych samochodów i zrobić sobie przy nich zdjęcia. Była to jednak tylko jedna z wielu weekendowych atrakcji.

O pozostałych piszemy na // STR. 6

Zawieszony policjant usłyszał zarzut

PROKURATURA/SUWAŁKI. Służbową pałką miał okładać zatrzymanego po całym ciele. Teraz grozi mu do trzech lat więzienia. Prokuratura przedstawiła w piątek zarzut przekroczenia uprawnień A.P., suwalskiemu policjantowi. // **STR. 2**

Ujawnione rozmowy trzech ministrów

AFERA TAŚMOWA/WARSZAWA. Szkodliwa polityka Polski wobec USA, kulisy wycofania się prof. Zbigniewa Religi z kampanii prezydenckiej w 2005 r., sposób na „pociągnięcie na dno Kaczyńskiego i Macierewicza" – to wątki ujawnionych przez „Wprost" fragmentów nagranych rozmów ministrów Sikorskiego, Rostowskiego i Nowaka. // **STR. 7**

Redaktor wydania: **Sebastian Michałowski**

9 770137 948018 26

23.06.2014

Imieniny Wandy, Zenona. **Dzień Ojca. Dzisiaj 174. dzień roku.** Do sylwestra pozostało 191 dni.
Wschód Słońca o godzinie 4.01, zachód o 20.58.
Wschód Księżyca o godzinie 1.43, zachód o 16.57. **Dzień będzie trwać** 16 godzin i 57 minut.

Pogoda na dziś MAX 16⁰ MIN 8⁰
Pogoda na jutro MAX 17⁰ MIN 7⁰
Pogoda na Mazurach MAX 16⁰ MIN 7⁰

OPINIE INTERNAUTÓW NA WWW.WSPOLCZESNA.PL

Dopiero w III kw. rozpocznie się budowa łącznika między augustowską obwodnicą a krajową „8". Obwodnica będzie kończyć się w polu. Wcześniejsze rozpoczęcie inwestycji jest niemożliwe, gdyż inwestor czeka na pozwolenie na budowę. Oto opinie internautów (pisownia oryginalna):

● **GOŚĆ**: Wyprowadzono w pole – dosłownie. I nie ma winnych tego braku przewidywania. Wielki Marszałek określał to dosadnie.

● **KRYTYK JEDYNIE TEORETYCZNY**: A po co łącznik ? Niech istnieje jedynie teoretycznie. Przyjedzie pan płemieł, przetnie wstęgę, zapunktuje u idiotów, lemingów i innych baranów i poleci sobie do Sopot na łikent. A ruch niech pozostanie, jak był.

● **POLAK**: Tzw. minister Tuska wyraził się o Polsce: „państwo istniejące teoretycznie". Plany, wywody Tuska to ***. Polska przestaje istnieć przez rządy POłamańców i ich wyborców-idiotów. Po ujawnieniu tych rozmów Tusek powinien podać się do dymisji, ale tacy jak on do dymisji sami się nie podają.

● **GOŚĆ**: Tu mowa o ministrze Sienkiewiczu: „idziemy po was". Teraz my idziemy ferajno oszustów po was...

● **GOŚĆ**: Teraz brak winnych takiego stanu rzeczy. Czyli ci, co planowali, zlecali prace to są „bezmózgowcy". W takim razie, kto ich zatrudniał, czy tacy sami bezmózgowcy? Kiedyś Związkiem Radzieckim rządzili sami „padlecy", teraz okazuje się, że i u nas pracują sami ci, co „myślą inaczej". Jeszcze raz powtórzę: „obiecanki cacanki...". Ale to jeszcze nie koniec, to dopiero preludium tego, co nas czeka, jak zacznie się budowa linii kolejowej /obiecują/ Białystok – Ełk – Suwałki – Litwa. To dopiero będą cyrki, przez nowo wybudowaną obwodnicę będzie przebiegać linia kolejowa. No cóż, normalność w tym kraju to RARYTAS.

● **CZYTELNIK. SPÓŁKA ZOO**: Na kiedy jest planowana rozbiórka? **(ika)**

Zawieszony policjant podejrzany

Suwałki

Służbową pałką miał okładać zatrzymanego po całym ciele. Teraz grozi mu do trzech lat więzienia. Prokuratura przedstawiła w piątek zarzut przekroczenia uprawnień A.P., suwalskiemu policjantowi.

W sierpniu ub.r. policja zatrzymała suwalczanina, który miał awanturować się w szpitalnej izbie przyjęć. Mężczyzna trafił tam, bo podczas imprezy ze znajomymi jakiś przedmiot spadł mu na głowę. Policjanci przewieźli go do komendy i umieścili w monitorowanym pomieszczeniu. Rano suwalczanin, który nie wywodzi się z żadnych środowisk patologicznych, był mocno pobity. Miał obrażenia na całym ciele.

Przebieg zdarzenia można by odtworzyć, analizując zapis z monitoringu. Okazało się jednak, że ktoś wykasował nagrania. Prokuraturze nie udało się ani znaleźć winowajcy, ani odzyskać danych, choć to ostatnie było teoretycznie możliwe. Jednak nawet najlepsi fachowcy nie poradzili sobie z tym.

Na podstawie innych dowodów śledczy doszli do wniosku, że sprawcą pobicia jest A.P., policjant z 12-letnim stażem. Do pomieszczenia, w który przebywał zatrzymany, miał wejść około godz. 4-5. i okładać mężczyznę pałką. Prokuratura dodaje, że działo się to bez powodu. Funkcjonariusz nie przyznał się do winy i odmówił składania wyjaśnień. Od ponad miesiąca jest zawieszony w obowiązkach służbowych. Przeciwko niemu wszczęto bowiem postępowanie dyscyplinarne. **(tom)**

Huczny koniec obchodów 500-lecia województwa. Grali, śpiewali i tańczyli artyści z Podlaskiego



FOT. HELENA WYSOCKA

Jubileuszową prezentację rozpoczęła kolorowa parada suwalskimi ulicami. Wzięło w niej udział blisko 600 osób

Nasz patronat

Helena Wysocka
hwysocka@mediaregionalne.pl

Prawie 40 grup artystycznych z naszego regionu wzięło udział w sobotniej paradzie województwa podlaskiego, która odbyła się w Suwałkach. Było kolorowo i wesoło. Trochę szkoda tylko, że uczestników imprezy było więcej niż... widzów.

Ta prezentacja była ostatnią, po białostockiej i łomżyńskiej, zorganizowaną z okazji 500-lecia województwa podlaskiego. Rozpoczęła się przemarszem ulicami miasta, a zakończyła występami na scenie w parku im. Marii Konopnickiej. Zaprezentowało się tam ponad 600 osób, a wśród nich: tancerze, śpiewacy, orkiestry dęte i mażoretki.

– Chcemy pochwalić się naszym dorobkiem kulturalnym – powiedział Cezary Mielko, p.o. dyrektora Wojewódzkiego Ośrodka Animacji Kultury w Białymstoku, który organizował sobotnie przedsięwzięcie. – Jest to prawdziwe święto kultury.

Mielko nie wykluczył, że tego typu przedsięwzięć może być więcej. Pod warunkiem, że znajdą się pieniądze na ich organizację. Suwalska parada kosztowała około 250 tys. zł i została sfinansowana z funduszy unijnych. **(hel)**

Trzy promile i trzy prokuratorskie zarzuty

Pow. białostocki

Zataczając się, wysiadł z samochodu i popijał piwo. O zachowaniu kierowcy ciężarówki z naczepą poinformował policję jeden z tirowców, oczekujących na przekroczenie granicy z Białorusią w Bobrownikach. Było to w kwietniu br.

Przybyli na miejsce dwaj funkcjonariusze ustalili, że 34-letni obywatel Białorusi Vadim D. był nietrzeźwy. Miał aż 3,17 promila alkoholu we krwi. Policjanci chcieli zatrzymać cudzoziemca, ale ten nie chciał się poddać. Najpierw znieważał mundurowych, a gdy to nie poskutkowało, zaproponował im za puszczenie go wolno łapówki – po 50 euro „na głowę".

Vadim D. nie tylko stracił prawo jazdy, ale stanie przed białostockim sądem. Właśnie trafił tam akt oskarżenia. Zawiera trzy zarzuty: prowadzenia pojazdu w stanie nietrzeźwości, znieważenia funkcjonariuszy oraz obietnicy wręczenia korzyści majątkowej

Białorusin nie przyznał się. Grozi mu kara od roku do 10 lat więzienia. **(ika)**

Były rewizor wraca do pracy w PKS-ie

Łomża

Został dyscyplinarnie zwolniony z pracy za ujawnienie afery paliwowej. Po długich bataliach sądowych Jacek Karwowski będzie jednak pracować w PKS Łomża.

Sprawa zwolnionego za... wypełnianie swych obowiązków rewizora w PKS-ie znalazła szczęśliwe zakończenie.

Karwowski, po ujawnieniu afery związanej z kradzieżą paliwa w kolneńskim oddziale spółki, został w grudniu 2012 r. dyscyplinarnie zwolniony. Chociaż na nagraniach widać, jak kierowcy tankują paliwo do prywatnych aut i kanistrów, sprawa ta została umorzona. Karwowski nie bał się głośno mówić o tym, że takie kradzieże to powszechne zjawisko w borykającym się z problemami finansowymi przedsiębiorstwie. Skalę patologii szacował na pół mln zł strat rocznie.

Przez ponad rok były rewizor walczył przed sądem o przywrócenie na stanowisko. W kwietniu br. sąd przyznał mu rację i nakazał przywrócenie do pracy, ale prezes PKS-u Adam Wykowski zlikwidował wówczas całą sekcję rewizorską.

Pod koniec maja Rada Nadzorcza PKS odwołała jednak prezesa Wykowskiego, oceniając negatywnie jego pracę, w tym – politykę kadrową.

Jacek Karwowski po tych zmianach zawarł 18 czerwca w sądzie ugodę z nowym prezesem PKS-u Grzegorzem Rytelewskim i ostatecznie do pracy wróci. Szczegóły ugody, na wniosek stron, pozostały utajnione. **PCh**

● **CZEKAMY NA LISTY:** 15-419 Białystok, ul.św.Mikołaja 1 ● **POCZTA ELEKTRONICZNA:** redakcja@wspolczesna.pl ● **PRENUMERATA :** tel. 85 74 89 500 ● **FACEBOOK.COM/GAZETA.WSPOLCZESNA**

GAZETA WSPÓŁCZESNA
REDAKCJA GAZETA WSPÓŁCZESNA
ul. św. Mikołaja 1, 15-419 Białystok, tel. 85 74 87 400, fax 85 74 87 401
redakcja@wspolczesna.pl

Redaktor naczelny: Konrad Kruszewski, konrad.kruszewski@mediaregionalne.pl tel. 85 74 87 400

WYDAWCY: Jarosław Jabłoński, jaroslaw.jablonski@mediaregionalne.pl, tel. 85 74 87 479; Dariusz Klimaszewski, dariusz.klimaszewski@mediaregionalne.pl, tel. 85 74 87 474; Sebastian Michałowski, sebastian.michalowski@mediaregionalne.pltel. 85 74 87 474
DZIAŁY: Miejski Ewa Wyrwas, ewa.wyrwas@mediaregionalne.pl, tel. 85 74 87 460 **Magazyn** Dorota Naumczyk,dorota.naumczyk@mediaregionalne.pl, tel. 85 74 87 458 **Sport** Mariusz Klimaszewski, mariusz.klimaszewski@mediaregionalne.pl, tel. 85 74 87 480

Dział dodatków redakcyjnych Wojciech Jarmołowicz, wojciech.jarmolowicz@mediaregionalne.pl, tel. 85 74 89 614
Online: www.wspolczesna.pl Jarosław Sołomacha, jaroslaw.solomacha@mediaregionalne.pl, tel. 85 74 89 563
ODDZIAŁY: Suwałki ul. Kościuszki 78A lok.4, 16-400 Suwałki, redakcja tel. 87 566 30 00, 87 566 75 70; ogłoszenia tel./fax 87 566 57 26; **Łomża** ul. Długa 6, 16-400 Łomża, redakcja tel. 86 216 89 99, 86 215 10 25, ogłoszenia tel./fax 86 216 56 97; **Ełk** ul. Mickiewicza 98, lok. 5, 19-300 Ełk, redakcja tel.87 621 59 16, ogłoszenia tel. 87 610 85 05

WYDAWCA Media Regionalne Sp. z o.o. Oddział w Białymstoku ul. św. Mikołaja 1, 15-419 Białystok
Dyrektor Zarządzający Oddziału Krzysztof Paliński, krzysztof.palinski@mediaregionalne.pl, tel. 85 74 89 610
Marketing tel. 85 74 89 575 **Dział handlowy** ogłoszenia tel. 85 74 89 602/603; KRAMIK tel. 85 74 87 448; reklama tel. 85 74 87 444, fax. 85 74 87 440
Dział dystrybucji prenumerata 85 74 89 500. Prenumeratę przyjmują oddziały RUCH SA, urzędy pocztowe i listonosze.
Druk Drukarnia w Ignatkach, 16-001 Kleosin, Ignatki 40/2

media regionalne

WYDAWCA Media Regionalne Sp. z o.o., ul. Domaniewska 45, 02-672 Warszawa
Prezes zarządu Dariusz Świąder
Projekt graficzny Tomasz Bocheński
Grafika Piotr Butlewski

Nakład Kontrolowany ZKOP
Polskie Badania Czytelnictwa



FOT. W. WOJTKIELEWICZ

PIKNIK MILITARNY/BIAŁYSTOK

Weekend można było spędzić na bojowo

Rekonstrukcje bitew (na zdjęciu czołg Renault FT-17, używany przez polską armię m.in. w wojnie 1919-1921), pokazy służb mundurowych, spotkania z ciekawymi ludźmi, a do tego grochówka z kuchni polowej – takie atrakcje czekały na uczestników IV Podlaskiego Pikniku Militarnego „Misja Wschód", który w weekend odbył się w Białymstoku i Ogrodniczkach. – To był mój pierwszy piknik. Rekonstrukcje i ekspozycje są różnorodne – powiedział uczestnik imprezy, Hubert Zub. **(UK)**

Ratusz kaja się za złamanie prawa

Białystok. Urząd miejski na swojej stronie udostępnił dane osobowe mieszkańców, którzy zgłosili projekty do budżetu obywatelskiego

– Taka sytuacja nie powinna się zdarzyć. Będę prosił urzędników o wyjaśnienie – powiedział Dariusz Wasilewski, który do budżetu obywatelskiego zgłosił projekt budowy w Białymstoku pomnika Romana Dmowskiego.

Lista projektów została podana na stronie urzędu miejskiego. Każdy może zapoznać się ze szczegółami pomysłów. Tyle, że w przypadku tego firmowanego nazwiskiem Wasilewskiego dowiemy się, też jaki jest numer telefonu pomysłodawcy, adres zamieszkania i adres mailowy, a nawet PESEL.

– To naruszenie przepisów o ochronie danych osobowych – nie miała wątpliwości mecenas Agnieszka Zemke-Górecka, która dodała, że bezprawne upublicznianie danych osobowych jest karalne. – Odpowiedzialność karną może ponosić jednak nie urząd jako instytucja, lecz konkretny urzędnik, który wprowadził dane do sieci. Jeżeli powstałaby szkoda, czyli np. ktoś wziąłby kredyt, podając dane zamieszczone w internecie, poszkodowany mógłby wystąpić o zadośćuczynienie i odszkodowanie. Zapłacić musiałby wtedy urząd w związku z odpowiedzialnością za swego podwładnego – powiedziała Zemke-Górecka.

Dariusz Wasilewski nie zamierza jednak pozywać miasta. Podobnie zresztą jak Wiesław Joszczyk. On z kolei (w imieniu komitetu inicjatywy) złożył propozycję budowy nawierzchni ul. Browarowej i Krynicznej. Urzędnicy podali nie tylko jego dane, ale też Jana Jaśkiewicza, drugiego przedstawiciela komitetu.

– Do sądu nie będę szedł, ale moje prawa zostały naruszone. Mam nadzieję, że to tylko nieuwaga urzędników, a nie złośliwość – powiedział Joszczyk.

Urzędnicy podali dane osobowe inicjatorów dwóch z 56 projektów, które zamieszczono w internecie. Po tym, jak ujawniliśmy ten fakt, Urszula Mirończuk, rzeczniczka prezydenta miasta powiedziała, że doszło do pomyłki.

– Dane już są usuwane. W rozmowach telefonicznych, przeprowadzonych przeze mnie z osobami zainteresowanymi sprawa została wyjaśniona. Przyjęły one moje przeprosiny, a do sytuacji podchodzą ze zrozumieniem – powiedziała rzeczniczka.

Głosowanie na projekty do budżetu obywatelskiego ruszyło w piątek. Potrwa do 30 czerwca. Do wyboru są 24 projekty ogólnomiejskie o wartości ponad 36 mln zł i 32 osiedlowe o wartości ponad 7 mln zł. **(art)**

Na plaży będzie pijalnia

Augustów
W mieście, nad jeziorem Necko powstanie pijalnia wód leczniczych.

– Jesteśmy uzdrowiskiem, więc taka inicjatywa jest uzasadniona – argumentuje zastępca burmistrza Augustowa Izabela Piasecka. – Mamy nadzieję, że będzie to także atrakcja turystyczna.

Pijalnia ma powstać na miejskiej, obecnie zaniedbanej plaży. Władze miasta chcą jak najszybciej zagospodarować ten teren.

– Do tej pory jakiekolwiek przedsięwzięcia utrudniał brak planu zagospodarowania przestrzennego, ale dokument już posiadamy i pijalnia jest w nim zapisana – dodaje Piasecka.

Inwestycją ma zająć się prywatny podmiot. Jaką wodę będzie oferować, jeszcze nie wiadomo.

– Jest wiele wód uznanych za lecznicze i nie ma problemu z ich sprowadzeniem – mówi. – W pijalni, z pewnością, znajdzie się też „Augustowianka". **(hel)**

Naukowy sukces potrzebuje patentu

Białystok
Prof. Krzysztof Szymański z Wydziału Fizyki Uniwersytetu w Białymstoku, opracował nowatorski sposób pomiaru jednorodnoności płyt materiałów, przewodzących prąd elektryczny.

Prof. Szymański jest jednym ze zwycięzców III konkursu programu Patent Plus. Dzięki temu otrzyma dofinansowanie, które pomoże mu w uzyskaniu międzynarodowego patentu dla swojego wynalazku.

Obecnie jednorodność płyt mierzona jest głównie przy użyciu badań rentgenowskich lub ultrasonografii. Metoda białostockiego fizyka opiera się na analizie rozpływu prądu w badanym materiale. Dzięki temu będzie mogła być wykorzystywana do testowania np. jakości dużych elementów stalowych wykorzystywanych do konstrukcji budowlanych.

– Można też spodziewać się zastosowania metody do testowania jednorodności materiałów w liniach produkcyjnych. Metoda jest nieniszcząca i tania – podkreśla prof. Szymański, który pracował nad nią przez dwa lata.

Wynalazek fizyka z Uniwersytetu w Białymstoku został już zgłoszony w polskim urzędzie patentowym. Zainteresowała się nim też jedna z krakowskich firm, która nabyła od UwB 10-procentowy udział w prawie do uzyskania patentu w Polsce. Będzie też mogła liczyć na zyski. **(mg)**

Rekonstrukcja rozwieje wątpliwości

Gm. Krasnopol
Winę za wypadek, w którym zginęło troje rowerzystów, ponosi kierowca samochodu – uznali biegli.

Ta opinia kłóci się z wcześniejszą, dlatego śledczy przeprowadzą eksperyment procesowy.

– Chcemy mieć pewność, kto zawinił – mówi Ryszard Tomkiewicz, rzecznik prasowy Prokuratury Okręgowej w Suwałkach.

Do tragedii doszło w połowie sierpnia 2012 r. Wypoczywający w Krasnopolu turyści wracali rowerami z grzybobrania. Byli kilka kilometrów od kwatery, gdy uderzył w nich rozpędzony, jadący z naprzeciwka samochód. Trzy osoby, w tym dwoje dzieci, zginęły na miejscu. Dwie pozostałe trafiły do szpitala.

Śledztwo wykazało, że auto jechało z prędkością 150 km/h, a kierowca był pod wpływem środków odurzających, które miały wpływ na jego zachowanie. Mimo to, powołany przez prokuraturę biegły z zakresu wypadków drogowych stwierdził, że do wypadku przyczynili się rowerzyści. Prokurator nie zgodził się z tą opinią i o ocenę zgromadzonego materiału poprosił innych ekspertów. Ci właśnie wskazali, że to kierowca powinien odpowiedzieć za wypadek. Kto ma rację?

Na to pytanie odpowie eksperyment procesowy, który wkrótce odbędzie się na miejscu tragedii. Będzie to bodajże ostatnia czynność w śledztwie, po której zapadnie decyzja merytoryczna. Kierowca czeka na nią na wolności. **(hel)**

Promocja

GAZETA WSPÓŁCZESNA
WWW.WSPOLCZESNA.PL

ROMEO I JULIA
W WYKONANIU ROYAL RUSSIAN BALLET



14 października 2014, godz. 17.00
Teatr Dramatyczny im. Al. Węgierki w Białymstoku

Bilety do nabycia: Biuro Ogłoszeń Kuriera Porannego i Gazety Współczesnej, ul. Św. Mikołaja 1, www.ticketpro.pl

Cena: 130 zł - parter, 120 zł - balkon
Informacje i rezerwacje: www.poranny.pl, tel. 85 748 96 03, 85 748 96 00

Organizatorzy: Kurier Poranny, Współczesna, adnis
Patroni medialni: teraz białystok, Poranny.pl, Współczesna.pl, TICKETPRO, inBez

Zostały już tylko cztery mapy. Koniecznie zbierzcie je wszystkie.

Kolekcja map

Już dziś w Wasze ręce trafiła mapa ukazująca Nadleśnictwa Szczebra i Suwałki. A jutro kolejna, dzięki której poznacie wschodnią część Nadleśnictwa Szczebra.

Nadleśnictwo Szczebra położone jest na terenie Pojezierza Suwalskiego i Równiny Augustowskiej. Teren jest tu wyjątkowo piękny. Wielkie bory na sandrach, jeziora, ogromne bagno w dolinie rzeki Rospudy. Do tego liczne bagienka, moczary i rzeczki leśne. Takie urozmaicenie pozwala żyć na stosunkowo niewielkim obszarze licznym gatunkom roślin i zwierząt.

Warto dodać, że obecnie Puszcza Augustowska, w skład której wchodzą tereny Nadleśnictwa Szczebra, uważana jest za najbardziej różnorodny pod względem przyrodniczym obszar kraju.

Wśród wielu atrakcji, jakie oferuje to nadleśnictwo, warto zwrócić uwagę na przykład na miejsce straceń w leśnictwie „Klonownica". W okresie od 26 czerwca 1941 roku do 3 lipca 1941 roku w okolicach Klonownicy funkcjonariusze nazistowscy dopuścili się zabójstwa około 316 osób narodowości polskiej i żydowskiej. To tragiczne wydarzenie upamiętnia istniejący dziś pomnik.

Wśród innych miejsc wartych uwagi jest chociażby cmentarz żołnierzy rosyjskich i niemieckich. Puszcza Augustowska to miejsce wielu walk w czasie I wojny światowej. Z tego okresu pochodzi położony w nadleśnictwie Masalszczyzna, na uroczysku Rabalina cmentarz. Zostali tam pochowani polegli żołnierze niemieccy i rosyjscy. A jeśli będziecie chcieli przespać się podczas zwiedzania, zrobicie to na polu namiotowym „Goła Zośka" nad jeziorem Rospuda. Położone jest na półwyspie o tej samej nazwie.

(UK)

Ostatniej mapy z naszej kolekcji szukajcie w kioskach 30 czerwca z „Gazetą Współczesną".

Dziesięć lat konkursu i setki nadesłanych prac

Szudziałowo. Ośrodek kultury wymyślił konkurs, który początkowo miał zasięg wojewódzki. Teraz to przedsięwzięcie ogólnopolskie.



FOT. DOROTA BIZIUK

Na podsumowaniu Jubileuszowej X edycji Konkursu Literackiego „Nasze Gniazdo" w Szudziałowie

Dorota Biziuk
sokolka@wspolczesna.pl

Od 2005 roku do Gminnego Ośrodka Animacji Kultury i Rekreacji w Szudziałowie swoje prace przysłało blisko 450 osób. Wszystkie opowiadania trafiły na Konkurs Literacki o Historii Regionu „Nasze Gniazdo". Dziesiątą edycję konkursu podsumowano kilka dni temu.

– Tym razem jurorzy musieli ocenić 30 prac. Wybór najlepszych wcale nie był łatwy – powiedziała Elżbieta Jaroszewicz, dyrektorka Gminnego Ośrodka Animacji Kultury i Rekreacji w Szudziałowie.

To właśnie z jej inicjatywy narodził się wspomniany konkurs.

– Przez te wszystkie lata zgromadziliśmy wiele cennych prac, które są swoistym ocaleniem od zapomnienia faktów historycznych lokalnych społeczności, tradycji i obrzędów oraz rodzinnych dziejów – dodała dyrektorka Elżbieta Jaroszewicz.

Nadesłane na konkurs prace oceniano w kilku kategoriach. Wśród uczniów klas I-III szkół podstawowych, pierwszą nagrodę zdobyło opowiadanie autorstwa Karoliny Łazarewicz ze SP w Szudziałowie. W gronie uczniów klas IV-VI zwyciężyła historia opisana przez Wiktorię Durys ze SP w Zabłudowie. Wśród gimnazjalistów najwięcej punktów zdobyła praca Anny Jastrzębiec–Święcickiej z Gimnazjum w Korycinie.

W kategorii dorośli – po raz pierwszy w historii konkursu – przyznano dwie równoległe pierwsze nagrody. Trafiły one do: Janiny Szymczyk ze Starej Wsi na Śląsku i Julii Skiepko z Białegostoku.

Promocja

GAZETA WSPÓŁCZESNA
WWW.WSPOLCZESNA.PL

PUSZCZE PODLASIA - KOLEKCJA 20 MAP

OD PONIEDZIAŁKU DO CZWARTKU
TYLKO W GAZECIE WSPÓŁCZESNEJ
KOLEKCJA 20 MAP PUSZCZ: AUGUSTOWSKIEJ,
BIAŁOWIESKIEJ I KNYSZYŃSKIEJ.

następna mapa 24.VI



Na mapach znajdziesz m.in.:

- szlaki turystyczne: wodne, piesze i rowerowe
- tereny rekreacyjne: pola biwakowe, parkingi, noclegi
- opisy najciekawszych miejsc wraz ze zdjęciami

Dokładna skala – 1:50 000, wygodny format.

Kolekcja w cenie gazety!

Kolekcja przygotowana przez Regionalną Dyrekcję Lasów Państwowych w Białymstoku we współpracy z nadleśnictwami.

BIAŁYSTOK

Brodka wystąpi na dachu autobusu

Koncert Moniki Brodki będzie ostatnim na trasie Red Bull Tour Bus i odbędzie się już jutro na Węglowej. Poprzedzi go występ Krzysztofa Zalewskiego w solowym wydaniu. Koncerty startują o godzinie 19.30. W wytypowanych przez internautów miastach Brodka pojawi się w unikalnej odsłonie XS z materiałem w zupełnie nowych aranżacjach na małe instrumenty.

– Na koncert warto przybyć, ponieważ odbędzie się w unikatowej oprawie, różniącej się od typowych występów artystki – mówi Marcin Sosnowski z Red Bull'a. – Myślę, że ten koncert doda sił wszystkim czekającym na weekend.

Mamy dla Was bilety. Piszcie maila dziś w godz. 11-11.05 z uzasadnieniem i danymi na ukrutul@wspolczesna.pl.

(UK)



FOT. MATERIAŁY PRASOWE RED BULL

Obchody Nocy Świętojańskiej za nami

Łomża. Tegoroczny Festyn na Jana wybrzmiewał muzyką i cieszył oko barwnymi wystawami

Dominika Rucińska
Dominika.Rucinska@mediaregionalne.pl



FOT. DOMINIKA RUCIŃSKA

Największym powodzeniem na festynie – zwłaszcza wśród dzieci – cieszyły się konkursy z nagrodami

Już po raz drugi łomżyńskie bulwary zmieniły się w sielankowy raj, gdzie można zgłębić sekrety lokalnej flory i fauny, wybrać się na poszukiwania skarbów czy zwyczajnie odpocząć. Festyn organizowany jest przez fundację Czas Lokalny, która poprzez inspiracje naturą i ludowością zachęca do swobodnej twórczości i działań nastawionych na ochronę środowiska.

To doskonała okazja, by, unikając całego zgiełku związanego z okolicznościowymi festynami, całej jarmarcznej oprawy, móc aktywnie wypocząć na łonie natury. Dla chętnych nie brakowało także łamigłówek czy quizów, w których można było sprawdzić swoją wiedzę o lokalnej przyrodzie i wygrać ciekawe nagrody. Również fast-foodowe posiłki, zwykle powszechnie dostępne podczas imprez masowych, zostały zastąpione zdrowymi przekąskami i świeżymi warzywami.

Interesującym przedsięwzięciem była inicjatywa Galerii Aporia związana z pismem paleolitycznym. Uczestnicy festynu mieli okazję dopisać swoją wiadomość do poprzednich rysunków, które zachowane były w stylu skalnych malowideł. Projekt jest kontynuacją powstałej podczas Nocy Muzeów przestrzeni, która ma ożywiać dialog związany z komunikacją na przestrzeni wieków.

– Pismo jest procesem twórczym – kreacją, pobudza wyobraźnię. W dobie komputerów mało kto dziś sięga po pióro czy pisze listy – mówi Robert Sokołowski, właściciel Galerii Aporia, malarz i ilustrator.

Kolejnym ciekawym pomysłem było malowanie kamieniczek ze Starego Rynku przez dzieci, a wśród rodziców powracająca debata, jak ożywić łomżyńską starówkę, podczas gdy dużo ludzi przenosi się obecnie na osiedla, serce lokalnej tożsamości. – Stary Rynek i jego rola społecznościowa stoi obecnie pod znakiem zapytania. Należy zrobić jak najwięcej, by Starówka stała się symbolem życia kulturalnego miasta – dodaje artysta.

Kulturalnych wrażeń dostarczyły także koncerty rozśpiewanego zespołu eMDeK pod kierownictwem Magdy Sinoff.

Mimo kapryśnej pogody publiczność dopisała licznie.

Najlepszy podlaski radny – finał wkrótce

Plebiscyt

Już za dwa dni kończymy nasz konkurs na najlepszego radnego sejmiku województwa podlaskiego. To już niemal ostatnia szansa na wsparcie swoich faworytów. Kto najbardziej podczas tej kadencji dbał o potrzeby mieszkańców i zasłużył na ich uznanie?

Radna Danuta Kaszyńska ma blisko 50 proc. Waszych głosów i wciąż utrzymuje przewagę w naszym plebiscycie. Na 2. i 3. pozycji doszło jednak do przetasowania. Obecnie wyżej jest Jan Syczewski, który ma 32 proc. głosów poparcia, dominując tym samym nad wicemarszałkiem Mieczysławem Kazimierzem Baszko. Ten ostatni zdobył dotąd 8 proc. wszystkich SMS-ów oddanych w konkursie.

Jedynie 2 proc. otrzymał zaś Jarosław Dworzański. W wariantowym głosowaniu marszałek również nie wypada najlepiej. Aż 67 proc. to głosy negatywne.

Tak było w sobotę. Ale wszystko może się oczywiście zmienić. Liczy się każdy głos!

Aby wziąć udział w plebiscycie, wyślij SMS pod numer 72355 (koszt 2,46 zł z VAT). Głosując na radnego wybierz prefiks „sejmik", a po kropce wpisz numer kandydata, na którego chcesz oddać głos. Numer na liście poprzedzający imię i nazwisko radnego jest jednocześnie jego numerkiem w głosowaniu. Prawidłowy SMS to np.: sejmik.1. Uwaga! Po prefiksie należy wpisać dokładnie tę cyfrę lub liczbę, która jest przypisana radnemu (bez zera na początku).

Oddzielnie można głosować na marszałka – Jarosława Zygmunta Dworzańskiego. Tu też obowiązuje numer – 72355. Aby oddać głos na marszałka należy wysłać SMS-a o treści m.1.tak lub m.1.nie.

Na głosowanie macie czas do 25 czerwca. Wszystkie niezbędne informacje tj. lista kandydatów, ich numery oraz zasady głosowania znajdziecie w internecie na stronie www.wspolczesna.pl.

Jeśli nie wiesz jeszcze kogo poprzeć, odpowiedz sobie na kilka pytań. Czy ten radny ma kontakt z mieszkańcami i stara się uczynić ich życie wygodniejszym, lepszym? Czy był aktywny i nie przesiedział tylko kadencji „na stołku"? Czy zgłaszał swoje projekty, konsultuje pomysły z wyborcami? Czy masz do niego zaufanie? Jeśli odpowiedź brzmi tak, wyślij SMS na samorządowca. Czekamy.

(IKA)

Materiał promocyjny

7327014w01a

ŚWIĘTO SPÓŁDZIELCZOŚCI BANKOWEJ

29.06.2014 r.

Szanowni Państwo,

zapraszamy do spotkania z nami podczas dorocznego Święta Spółdzielczości Bankowej!

Banki Spółdzielcze przykładają ogromną wagę do bliskich relacji ze swoimi klientami i społecznościami, w obrębie których funkcjonują, z którymi wiążą je relacje sąsiedzkie. Dlatego również nasze święto, w ostatnią niedzielę czerwca, chcemy obchodzić razem z Państwem. Niemal równocześnie w Bankach Spółdzielczych w całej Polsce otwieramy drzwi!

Banki Spółdzielcze mają unikalny charakter. Silnie angażują się w budowanie kapitału społecznego i są autentycznie lokalne. Proponują nie tylko produkty bankowe, ale także wsparcie społecznych inicjatyw. Działają w sposób stabilny i bezpieczny, przy tym jednak stały się nowoczesnymi instytucjami finansowymi z atrakcyjną ofertą dla każdego pokolenia. Od ponad 150 lat mają swój stały, pozytywny wkład nie tylko w różnicowanie sektora bankowego, ale też w rozwój gospodarki, zachowując przy tym polski kapitał i tożsamość. Długoletnie, stabilne funkcjonowanie na rynku, możliwe jest jedynie w oparciu o odpowiedzialne zachowania oraz poszanowanie lokalności, której banki spółdzielcze są częścią.

Banki Spółdzielcze w Polsce to 569 banków rozsianych po całym kraju. Łącznie posiadają ponad 4200 placówek. Zapewniają ponad 33 tysiące stabilnych miejsc pracy, mają ponad milion członków oraz miliony klientów. Bankowość spółdzielcza prezentuje wyjątkowy model biznesowy. To kierunek przyszłości.

Tegoroczne Święto zostało objęte patronatem Prezydenta RP Bronisława Komorowskiego w ramach „25-lecia wolności". W gmachu Sejmu RP odbędzie się również okolicznościowa konferencja pod patronatem Wicemarszałka Sejmu Eugeniusza Grzeszczaka.



Grupa BPS
Banki Spółdzielcze i Bank BPS

KZBS
Krajowy Związek Banków Spółdzielczych

SGB Spółdzielcza Grupa Bankowa

WSPOLCZESNA.PL
PONIEDZIAŁEK, 23 CZERWCA 2014
GAZETA WSPÓŁCZESNA

Świętowanie z muzyką i teatrem

Społeczeństwo. Kataryniarze ze zwierzętami, bujające dźwięki na Rynku Kościuszki i teatralne atrakcje w plenerze. Tegoroczne Dni Miasta były ciekawe i wyjątkowe. Szkoda, ze kolejne dopiero za rok.

Urszula Krutul
ukrutul@wspolczesna.pl



FOT. WOJCIECH WOJTKIELEWICZ

Goran Bregovic wystąpił na dużej scenie ustawionej specjalnie na tę okazję na Rynku Kościuszki

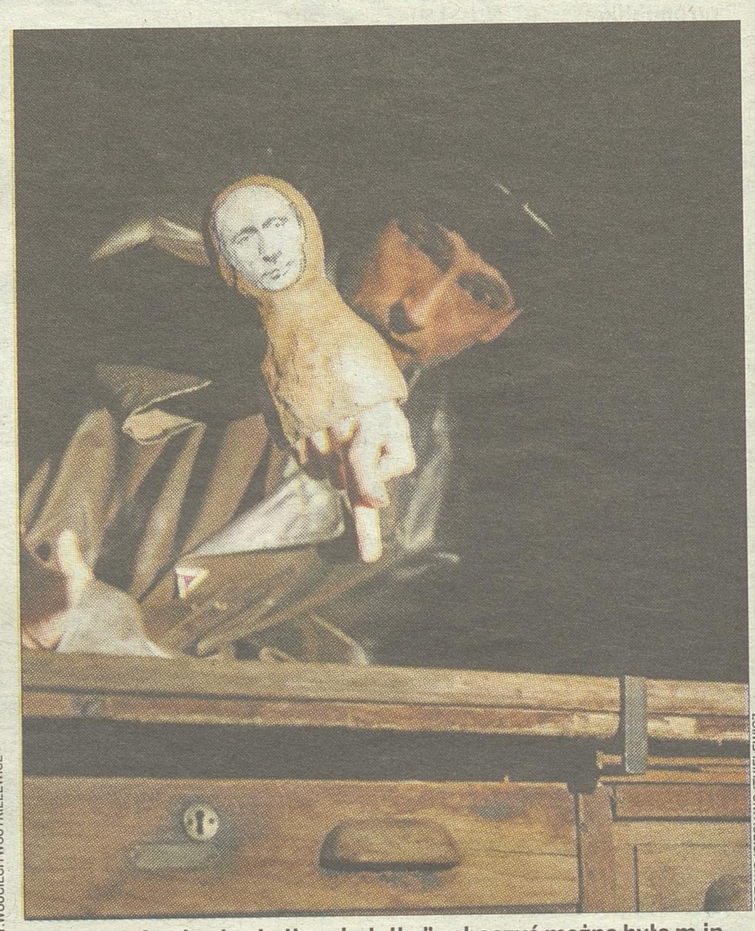

FOT. WOJCIECH WOJTKIELEWICZ

W ramach festiwalu „Lalka-nie-lalka" zobaczyć można było m.in. ciekawy i bardzo na czasie spektakl pt. „Putin na nartach"

To były trzy dni z muzyką, sztuką, wystawami i handlem. Dni Miasta już za nami, ale pozostaną dobre wspomnienia.

Podczas imprezy można było posłuchać wygrywanych przez kataryniarzy przebojów – były nieśmiertelne „Kolorowe jarmarki", można się też było poczuć jak „U cioci na imieninach". Papugi przyjmowały od słuchających monety, a kataryniarze wyglądali jak z poprzedniej epoki.

Dużym zainteresowaniem cieszył się też 10. Jubileuszowy Międzynarodowy Rajd „Pogoni" Pojazdów Zabytkowych. M.in. przed Operą i Filharmonią Podlaską można było w sobotę podziwiać mustangi, jaguary, motocykle czy nawet wiekowego „ogórka". A wieczorem, na scenie na Rynku Kościuszki, zrobiło się bardzo muzycznie. Wystąpił zespół Klezmafour, który rozbujał publiczność i pokazał prawdziwą klasę i profesjonalizm (muzykom zaginęły instrumenty na lotnisku, w związku z czym grali na pożyczonych, wcale nie gorzej niż na własnych). Po raz pierwszy w historii Dni Miasta koncert ten można było oglądać na żywo przez internet. Po młodych muzykach na scenę wkroczył Goran Bregovic z zespołem. Jego koncert był spokojniejszy.

– Występ Klezmafour podobał mi się o wiele bardziej niż koncert Gorana Bregovica – powiedziała nam Sandra Sanik. – Do zniesienia były nowe utwory. Ale kiedy Goran z zespołem zaczęli grać przeboje, wcześniej wykonywane razem z Kayah, to nawet ten znikomy czar prysł. Z pozytywów: instrumenty brzmiały dobrze – za to plus dla dźwiękowców.

Podczas tradycyjnego, niedzielnego „Jarmarku na Jana" można było kupić miód, kwas chlebowy, sękacze, różnorakie mięsa i sok z pigwy (którego można było również spróbować). Do tego wyroby z wikliny, drewna, garnki czy... łabędzie z opon samochodowych.

– Jestem stałym bywalcem jarmarku – mówił Mirosław Piechowski, garncarz z Czarnej Wsi Kościelnej. – Sprzedaję wyroby z gliny, ręcznie robione, na kole. Idea organizowania takich imprez jest bardzo dobra. To okazja do pohandlowania, spotkania z ludźmi i powrót do tradycji.

Tegorocznym Dniom Miasta towarzyszy VII Międzynarodowy Festiwal Szkół Lalkarskich „Lalka-nie-lalka". W ramach imprezy, jeszcze dziś zobaczyć będzie można ciekawe spektakle. Wśród nich warto zwrócić uwagę na: „Lalka bez ciała" (Akademia Teatralna, ul. Sienkiewicza 14, godz. 10.30), „Muminki w czterech aktach, pięć uderzeń serca bez przerwy" (Białostocki Teatr Lalek, ul. Kalinowskiego 1, godz. 12) oraz – na zamknięcie festiwalu – „Moliere. Z urojenia" białostockiej grupy PAPAHEMA (BTL, godz. 14).

ZAPROSZENIE

● **MALUCHY W KRAINIE SZTUKI** – Pracownicy i dyrekcja Muzeum Podlaskiego zaprasza maluchy w wieku od 4 do 6 lat wraz z opiekunami na wspólną podróż w świat sztuki. Tym razem temat zajęć brzmi „Malarzem być". Podczas spotkania na Galerii Malarstwa Polskiego dowiemy się czym zajmuje się artysta malarz oraz czego potrzebuje, aby stworzyć dzieło sztuki. Impreza odbędzie się 29 czerwca w Muzeum Podlaskim (ul. Rynek Kościuszki 10). Zapisy – tel. 85 740 77 41 lub 509 336 740.
(UK)

Ogłoszenie płatne 7303514W01a

Przepraszamy
pana Zygmunta Szmulika
za błąd, jaki pojawił się w Biuletynie Informacyjnym POIA i POIIB (nr I/2014 marzec, s. 30).
W numerze tym w artykule
„Owiany duchem patriotyzmu" przed nazwiskiem p. Szmulika pojawił się omyłkowo skrót śp.
Powinien on być napisany przed
zmarłym członkiem Izby – śp. Augustynem Całką.
Życzymy panu Szmulikowi dużo lat życia w zdrowiu i satysfakcji z pracy zawodowej.
Podlaska Okręgowa Izba Inżynierów Budownictwa



FOT. WOJCIECH WOJTKIELEWICZ

KULTURA

Nowy mural w mieście. Tym razem poświęcony Zofii Nałkowskiej.

Przy ul. Berlinga 21 można podziwiać mural, który zakończył III edycję Dni Różnorodności Kobiet Dziew/Czyny. Bohaterką jest Zofia Nałkowska, wybitna pisarka, publicystka oraz dramatopisarka. W tym roku obchodzimy 130. rocznicę jej urodzin i 60. rocznicę śmierci.
Wielkoformatowa grafika autorstwa białostoczanki Sylwii Kaczanowskiej – absolwentki architektura Politechniki Białostockiej – ma przybliżać postać Zofii Nałkowskiej mieszkańcom Dziesięcin i przypominać o jej dokonaniach.
(AK)

3 skuteczne strategie dobrej zmiany

Społeczeństwo

Rozwój osobisty, nowe relacje i wsparcie chorych dzieci – oto założenia Centrum Sedna. Ten niezwykły projekt trwał 9 miesięcy. W środę wielki finał.

Centrum Sedna to projekt niekomercyjny. W ciągu ostatnich 9 miesięcy uczestnicy co 21 dni brali udział w spotkaniach inspirujących do rozwoju osobistego. Każde dotyczyło konkretnego obszaru: interpretacji, motywacji, efektywności, itp.

Ostatni, środowy temat, będzie szczególny: „Zabierz inspirację na wakacje". Co to oznacza? Będzie można dowiedzieć się, jak w 63 dni wdrożyć w życie trzy skuteczne strategie dobrej zmiany w życiu. Dla przybyłych przygotowane zostaną materiały szkoleniowe, które w tym pomogą. Będzie to wartościowe spotkanie nie tylko dla stałych bywalców. Ci, którzy pojawią się po raz pierwszy, również znajdą coś dla siebie.

Spotkanie rozpocznie się o godzinie 18 w auli Wyższej Szkoły Finansów i Zarządzania (ul. Ciepła 40). Udział w spotkaniu jest bezpłatny, ale drzwi Centrum otworzą się dla tych, którzy wrzucą minimum 10 złotych do puszki Fundacji „Pomóż Im", prowadzącej hospicjum dla dzieci. Chętnych obowiązuje też wcześniejsza rejestracja na stronie organizatora, czyli Szkoły Inspiracji (www.szkolainspiracji.pl)

Nazwa Centrum Sedna oznacza dostarczenie w jednym miejscu, czyli w „centrum", najważniejszych wartości, czyli „sedna" sprawy: wiedzy, współpracy i wsparcia.
(EW)

Ujawnione rozmowy trzech ministrów

Warszawa
– Skomentujemy sprawę po opublikowaniu całości nagrań – powiedziała wczoraj rzeczniczka rządu Małgorzata Kidawa-Błońska, odnosząc się do ujawnionych w niedzielę fragmentów wypowiedzi m.in. ministrów Radosława Sikorskiego i Jacka Rostowskiego.

Fragmenty nagranych rozmów m.in. ministrów Sikorskiego i Rostowskiego oraz Sławomira Nowaka, które mają znaleźć się w dzisiejszym numerze tygodnika „Wprost", zostały ujawnione wczoraj w Radiu Zet i TVN24.

Polsko-amerykański sojusz to jest nic niewarty, jest wręcz szkodliwy, bo stwarza Polsce fałszywe poczucie bezpieczeństwa.

Radosław Sikorski
minister spraw zagranicznych

„Polska murzyńskość"
Jeden z fragmentów dotyczy – jak mówiła prowadząca program Monika Olejnik – rozmowy min. Sikorskiego i b. ministra finansów Jacka Rostowskiego. Szef MSZ mówił o relacjach z USA.

– Minister Sikorski mówi tak: „Wiesz, że polsko-amerykański sojusz to jest nic niewarty, jest wręcz szkodliwy, bo stwarza Polsce fałszywe poczucie bezpieczeństwa", jego towarzysz, czyli minister Rostowski, dopytuje się dlaczego – czytała na antenie dziennikarka. – „(...) skonfliktujemy się z Niemcami, z Rosją i będziemy uważali, że wszystko jest super (...)", dalej jest o mentalności Polaków. „Sikorski: problem w Polsce jest, że mamy bardzo płytką dumę i niską samoocenę; Jacek Rostowski: taki sentymentalizm; Sikorski: taka murzyńskość" – czytała Olejnik.

Obecna w studio radiowym posłanka PO Julia Pitera uznała, że nie akceptuje sposobu, w jakim rozmawiają cytowani politycy, ale...

– Polityka zagraniczna jest prowadzona dobrze, więc mam nadzieję, że były to wygadywane głupoty, a nie polityka rządu. Chciałam zwrócić uwagę, że polityka zagraniczna rządu nie jest polityką osobistą Radosława Sikorskiego – mówiła Pitera.

– O ile ujawnione rozmowy wcześniejsze dotyczyły spraw wewnętrznych, jednak (...) tutaj mogą być poważne reperkusje międzynarodowe, bo minister Sikorski mówi tekstem rasistowskim – skomentował, także obecny w studiu, Ryszard Czarnecki (PiS).

W innym ujawnionym fragmencie pojawia się kwestia wyborów prezydenckich z 2005 r.

– Sławomir Nowak mówi o kampanii w 2005 r., Donald Tusk kandydował wtedy, kandydował również Zbigniew Religa, w drugiej turze wyborów poparł Tuska, został nawet szefem komitetu honorowego – – mówiła Olejnik. – Sławomir Nowak: „W 2005 r., ja pamiętam, zdobyliśmy jego długi, żeby się wycofał, cena była taka, że (...), bo mu narobił ten jego sztab długów strasznych" – kontynuowała dziennikarka.

Julia Pitera podkreślała, że można tę kwestię sprawdzić.

– Przecież (jest) ustawa z 2001 r. o finansowaniu partii. Składa się wszystkie rozliczenia finansowe do Państwowej Komisji Wyborczej, w związku z tym naprawdę jest możliwość sprawdzenia – mówiła Pitera.

„Pociągnąć Kaczyńskiego i Macierewicza na dno"
Kolejny fragment rozmowy Sikorskiego i Rostowskiego ujawniono w TVN24. Dotyczy on PiS i jego wiceprezesa Antoniego Macierewicza. Sikorski – podała stacja, powołując się na „Wprost" – mówi o możliwości powołania „komisji specjalnej w sprawie Macierewicza".

„Kaczyński się przyspawał do Macierewicza i teraz trzeba Macierewiczem ich obu na dno pociągnąć. To, co jest w materiałach prokuratorskich, jest miażdżące. Można zrobić im dwuletni cyrk. I niech oni się tłumaczą. Tam są straszne rzeczy. Wiem, bo byłem przy tym.

W 2005 r. zdobyliśmy jego (prof. Religi) długi, żeby się wycofał.

Sławomir Nowak
b. minister transportu

Rostowski: dobrze, tylko trzeba namówić. Musisz Donalda namówić (...). Sikorski: Donald się waha, ale lekko za. Powiedział: niewykluczone. (...) No tak, bo to jest skandal (...). To jest ewidentny +deal+ Seremeta z Tuskiem" – cytowało fragmenty nagrań TVN24.

Zgodnie z informacjami weekendowej „Gazety Wyborczej", w czwartek do redakcji „Wprost" dotarły kolejne nagrania rozmów polityków – b. rzecznika rządu Pawła Grasia, ministra Sikorskiego, b. ministra Jacka Rostowskiego i ministra skarbu Włodzimierza Karpińskiego.
(PAP)

KRÓTKO

TYGODNIOWY ROZEJM/UKRAINA

Putin poparł Poroszenkę

– Plan pokojowy na Ukrainie powinien być poparty rzeczywistym rozejmem – powiedział prezydent Rosji Władimir Putin we wczorajszej rozmowie telefonicznej z kanclerz Niemiec Angelą Merkel i prezydentem Francji Francois Hollande'em. Hollande i Merkel ponownie zaapelowali do prezydenta Putina, aby zdecydowanie zaangażował się na rzecz wznowienia negocjacji między stronami konfliktu na wschodzie Ukrainy.
Jednostronne tygodniowe przerwanie walk między ukraińskimi siłami rządowymi a prorosyjskimi separatystami w obwodzie ługańskim i donieckim na wschodzie kraju obowiązuje od piątku wieczór. Mimo to wciąż dochodzi do wymiany ognia. Putin w sobotę poparł decyzję Poroszenki o rozejmie i zaapelował o dialog z bojownikami we wschodniej Ukrainie.

OPOZYCJA/BIAŁORUŚ

Aleś Bialacki wolny

Więzień polityczny, szef Centrum Praw Człowieka „Wiasna", Aleś Bialacki, po blisko trzech latach za kratami, został w sobotę zwolniony z kolonii karnej i wrócił do Mińska. Bialacki powiedział, że uwolniono go na podstawie podpisanej w sobotę ustawy o amnestii – podał portal Karta'97. W listopadzie 2011 r. Bialacki został skazany na 4,5 roku kolonii karnej i konfiskatę mienia za zatajenie dochodów. Nakazano mu też zapłacenie 757,5 mln rubli białoruskich (ok. 90 tys. USD). Sąd uznał, że nie zapłacił on podatków od ponad 560 tys. euro przekazanych na jego konta w bankach w Polsce i na Litwie w latach 2007-2010. Polska udzieliła Białorusi pomocy prawnej w tej sprawie, przekazując dane z kont bankowych w Polsce, z których „Wiasna" finansowała działalność. Wywołało to międzynarodowy skandal. **(PAP)**

Kampania edukacyjna Towarzystwa Obrotu Energią
toe

Sprawdź, kto sprzedaje Ci energię!

Sprawdź identyfikator akwizytora, którego wpuszczasz do domu.

Dokładnie zapoznaj się z ofertą i warunkami umowy. Nie śpiesz się z jej podpisaniem.

Pamiętaj, masz 10 dni na odstąpienie od podpisanej umowy.



Kampanię wspiera:
PGE
Polska Grupa Energetyczna

Więcej informacji na www.toe.pl/sprawdzkto

MISTRZOSTWA PODLASIA W UKŁADANIU KOSTKI RUBIKA

● Zastanawiałeś się kiedyś, jak szybko można ułożyć kostkę Rubika, a może nawet próbowałeś ułożyć ją w jak najkrótszym czasie? Okazją do sprawdzenia tych umiejętności są III Otwarte Mistrzostwa Podlasia w Układaniu Kostki Rubika – „Masterpress Summer 2014". Odbędą się one w sali gimnastycznej Zespołu Szkół Ogólnokształcących nr 9 w Białymstoku przy ul. Upalnej 26, w dniach 28-29 czerwca (sobota-niedziela) w godzinach 9-18.

● Jeśli potrafisz układać kostkę Rubika, zarejestruj się na stronie www.speedcubing.csk.pl i zmierz się z najlepszymi w dwunastu oficjalnych konkurencjach – od tradycyjnej kostki 3x3x3 do niestandardowych jej odmian: Square-1 czy też Skewb.

Dla wszystkich uczestników przewidziane są unikatowe gadżety, a dla zwycięzców – cenne nagrody.

● Jeśli natomiast tajniki kostki nie są Ci znane, nic straconego. Przyjdź i zobacz jak w mgnieniu oka układają ją jedną ręką czy też z zamkniętymi oczami najlepsi polscy zawodnicy.

● Wstęp wolny. W czasie imprezy będzie możliwość nabycia różnych typów kostek Rubika, a także niezbędnych do nich akcesoriów.

(AK)

czytam, więc wiem

II edycja kampanii

Uczniowie polecają dobre książki

Czytam, więc wiem. Dziś po raz ostatni publikujemy recenzje młodych czytelników. Wszystkie teksty znajdziecie na naszych portalach

Jan Twardowski „Kasztan dla milionera"

Łukasz Marcin Więcław
Szkoła Podstawowa nr 2 w Białymstoku

Przeczytałem niedawno zbiór opowiadań patrona naszej szkoły „Kasztan dla milionera". Spodobał mi się bardzo. Dawno nie sięgnąłem po równie dobrą książkę. To lektura dla osób w każdym wieku – dla maluchów, uczniów i dorosłych.

Zbiorek zawiera 15 opowiadań (np. „Trudny wybór", „Gęś pieczona niesłona", „Miłość za nic"), 13 wierszy (m.in. „Do albumu", „Anioł", „Modlitwa dzieci") i scenariusz jasełek.

Wyróżnia się ładnymi ilustracjami. Dopełniają one treści utworów i zachęcają do lektury. Przykładem mogą być obrazki przedstawiające lecznicze rośliny namalowane przy wierszyku „Co wiesz o ziołach". Rysunki często są zabawne, tak jak np. przy „Jasełkach".

Ksiądz Jan z właściwym sobie poczuciem humoru porusza w tej książce ważne tematy. Poprzez krótkie teksty, pisane prozą i wierszem, uczy religii, prawd wiary, zasad zachowania. Opowiada o tytułowym milionerze, arce Noego, lekarstwach, aniołach i wielu bohaterach. Wywołuje uśmiech na twarzy zarówno u 6-latków jak i 60-latków.

Szczególnie spodobał mi się utwór „Jasełka" oraz wiersz „Do albumu po raz drugi", ponieważ „Jasełka" napisano lekko i z przymrużeniem oka, zaś „Do albumu..." porusza ważne treści: o bezinteresownej miłości.

Ten zbiór to kwintesencja twórczości księdza-poety. Każdy, kto go przeczyta, zrozumie na swój sposób utwory w nim zawarte. Spełniają one powołanie poezji: „ocalają wartości najważniejsze i podeptane".

Hermann Hesse „Rosshalde"

Aleksandra Sidoruk
Publiczne Gimnazjum nr 19 w Białymstoku

W 1914 roku Hesse przyznał, że „przy pisaniu tej książki osiągnąłem najwyższy szczyt dla mnie poziomu rzemiosła i techniki, którego nigdy potem nie prześcignąłem".

Szata graficzna zdumiewa minimalizmem – zielony kolor oprawy oraz stonowane barwy umieszczonego na niej obrazka. Miejscem akcji jest tytułowe Rosshalde, czyli dom głównego bohatera. Rolę pierwszoplanową odgrywa Johann Veroguth, malarz, którego małżeństwo z żoną o imieniu Adele rozpada się. Prawdopodobnie przyczyną tego jest pierwszy syn Pierre, który – mimo istniejących konfliktów – staje się jedyną „cząstką" łączącą oba światy.

To niezwykle mądra powieść, oddaje realia, z którymi autor sam miał okazję się zetknąć. „Rosshalde" jest jedną z piękniejszych, bardzo wciągających książek, jakie kiedykolwiek miałam okazję przeczytać. Jestem przekonana, że do niej powrócę.

Juliusz Słowacki „Balladyna"

Daniel Truchel
Gimnazjum w Szumowie

Akcja dramatu romantycznego rozgrywa się w kilku miejscach, m.in. w zamku, w chacie wdowy, nad jeziorem, w lesie. Książka obrazuje miłość, zazdrość i pragnienie posiadania najwyższej władzy. Głównymi bohaterami są: Balladyna, jej siostra – Alina, ich matka, mąż Kirkor. Występują również postacie fantastyczne (strażniczka jeziora Gopło – Goplana i jej pomocnicy– Chochlik i Skierka). Historia zaczyna się od zakochania się Goplany w Grabcu, który związany jest z Balladyną. Nimfa z zazdrości używa czarów, aby jej rywalka zakochała się w innym.

Tytułowa bohaterka to młoda, żądna władzy dziewczyna biednego pochodzenia. Intrygi mają jej pomóc w zawarciu małżeństwa z księciem Kirkorem, a następnie w zdobyciu władzy. Dążąc do upragnionych celów, Balladyna zabija wszystkich, którzy stają jej na drodze. Najpierw uśmierca swoją siostrę Alinę, która była jej rywalką w zdobyciu względów Kirkora. Okłamuje również swoją matkę. W czasie udziału Kirkora w bitwie zdradza go z Kostrynem, z którym uknuła zabicie swojego męża. Zlikwidowała też Kostryna, ponieważ znał jej tajemnicę. Z tego samego powodu ukarała śmiercią Pustelnika. Gdy zamieszkała w zamku, wygoniła swoją matkę.

To książka warta przeczytania. Ukazuje, co może spotkać człowieka, który nie przestrzega zasad moralnych.

Richard Paul Evans „Michael Vey. Więzień celi 25"

Artur Malesza
Gimnazjum w Sobolewie

Książka Richarda Paula Evansa została wydana przez wydawnictwo Fabryka Słów. Jej narratorem i głównym bohaterem jest 14-letni chłopak chory na zespół Tourette'a, powodujący tiki. Ciekawostką jest fakt, że sam autor, jak i jego syn są chorzy właśnie na tę chorobę. Bohater jest przez swoją chorobę odtrącony przez rówieśników. Jednak nie to czyni go szczególnym. Michael od dziecka posiada pewną dziwną zdolność – potrafi zapanować nad elektrycznością. Z matką próbuje zachować to w tajemnicy, ale czy taki sekret da się całkowicie zataić?

Pewnego dnia następuje zwrot: chłopak dowiaduje się kilku niezwykłych rzeczy o swojej mocy. Z bliskimi wpada przez to w niemałe kłopoty... Jeśli chcesz dowiedzieć się, w jakie – sięgnij po tę powieść.

Pozycja jest niezwykle ciekawa i zaskakująca, a akcja dynamiczna, pełna zwrotów i do końca nieprzewidywalna. Nie brakuje też dziwnych, niewyjaśnionych zdarzeń. Książkę wręcz pochłania się w jeden dzień, nie można się od niej oderwać nawet na chwilę. Inną zaletą jest mała liczba zazwyczaj nudnych dla czytelnika opisów miejsc i przedmiotów. Nie brakuje za to żywych dialogów i wnikliwych opisów przeżyć wewnętrznych bohatera oraz szczegółowych opisów zdarzeń. Niewątpliwym atutem dzieła jest prosty i zrozumiały język.

Podsumowując: jest to jedna z najlepszych książek, jakie przeczytałem, a było ich niemało. Jestem przekonany, że pozostanie w pamięci każdego młodego czytelnika na wiele lat.

Clive Staples Lewis „Opowieści z Narnii"

Wiktoria Łuksza
SP nr 6 w Hajnówce

Lubię czytać książki. Moją ulubioną są „Opowieści z Narnii" C.S. Lewisa. Opowiada o rodzeństwie, które ma wiele przygód. Łucja wchodzi do szafy i znajduje się w Narnii. Faun zabiera ją do siebie. Spotyka się z rodzeństwem – Zuzanną, Piotrem i Edmundem. Książka jest przygodowa, wciągająca, magiczna.

Najbardziej mi się podoba przygoda z ptasim mleczkiem u Białej Czarownicy, kiedy Edmund znalazł się po raz pierwszy w Narnii. Spotkała go królowa, która jechała wielkimi saniami i wzięła chłopca do siebie. Edmund poprosił ją o ptasie mleczko. Kiedy zjadł pyszności, królowa wypytywała go o rodzeństwo i zaprosiła ich wszystkich do siebie, obiecując, że wtedy dostaną dużo ptasiego mleczka. Powiedziała też Edmundowi, że zostanie księciem.

Lektura jest ciekawa. To wspaniała książka, zachęcam do czytania „Opowieści z Narnii."

Elżbieta Jodko-Kula „Adam"

Joanna Lebiedzińska
Gimnazjum w Janowie

Głównym bohaterem powieści jest Adam. Chłopiec razem z mamą i tatą chodzi na terapię, bo nie mogą porozumieć się ze sobą po śmierci Joasi, młodszej siostry Adama.

Terapeutką rodziny Adama jest Barbara. Zgodnie z przysłowiem, że szewc bez butów chodzi, Barbara od jakiegoś czasu nie potrafi dojść do porozumienia z najbliższymi – córką Ewą i własną matką. Nastolatka, na szczęście, ma bratnią duszę – babcię, z którą może o wszystkim porozmawiać.

Adam jest zbuntowanym, ale też i zagubionym młodym człowiekiem. Obwinia się o śmierć młodszej siostry, której nie potrafił pokochać. W wyniku nieszczęśliwego wypadku Joasia umiera, a Adam uważa, że to przez niego. Poczucie winy jest tak wielkie, że chłopak przez pewien czas przebywa w szpitalu psychiatrycznym. Jakby tego było mało, rodzice rozwodzą się. Matka pogodziła się już z odejściem męża, ale za wszelką cenę pragnie dojść do porozumienia z synem. Czy jej się uda?

Czytając powieść, śledzimy dwa przeplatające się wątki – Ewy i Adama. Polecam ją tym, którzy zdążyli już poznać serię „Nastoletnie problemy" oraz tym, którzy jeszcze do niej nie dotarli, a lubią czytać o sprawach ważnych i trudnych, o niełatwych relacjach między dziećmi i rodzicami.

PORADNIK

Z chwilą zawarcia małżeństwa pomiędzy małżonkami automatycznie, bo z mocy prawa, powstaje wspólność majątkowa. Ale kobieta i mężczyzna mogą się umówić, że w ich konkretnym przypadku będzie inaczej! Chcesz znać szczegóły? Czytaj Poradnik „Gazety Współczesnej".

Majątek współmałżonków – co powinieneś wiedzieć

Finanse w związku (cz. 2). Nieodłącznym elementem małżeństwa są sprawy majątkowe. Kiedy partnerzy powinni być zgodni, jak odpowiadamy za długi współmałżonka? Przeczytaj!

Irena Boguszewska
Irena.Boguszewska@mediaregionalne.pl



FOT. DIGITOUCH

Przedmioty nabyte w czasie trwania małżeństwa wchodzą w skład majątku wspólnego. Partnerzy mogą korzystać z nich w zakresie, jaki daje się pogodzić z prawem do tego samego drugiej osoby.

Gdy pada sakramentalne „tak", między kobietą a mężczyzną co do zasady powstaje również więź majątkowa. A kiedy łączą nas wspólne rzeczy, to oznacza, że nie możemy sobie dowolnie nimi rozporządzać.

Kiedy jest wymagana zgoda małżonka

Potrzebna jest ona do dokonania czynności prawnej prowadzącej do:

- zbycia, obciążenia, odpłatnego nabycia nieruchomości lub użytkowania wieczystego, oddania do używania czy pobierania z niej pożytków;
- obciążenia, odpłatnego nabycia prawa rzeczowego, którego przedmiotem jest budynek lub lokal;
- zbycia, obciążenia, odpłatnego nabycia i wydzierżawienia gospodarstwa rolnego lub przedsiębiorstwa; oraz
- darowizny z majątku wspólnego (z wyjątkiem zwyczajowo przyjętych).

Umowa, która została zawarta przez jednego z małżonków bez wymaganej zgody może być ważna – ale tylko wówczas, gdy ten drugi małżonek ją potwierdzi. Można mu wyznaczyć na to odpowiedni termin. Dotyczy to choćby sytuacji, gdy mąż sprzedaje samochód. W umowie może wyznaczyć żonie jakiś termin, na przykład trzy dni czy tydzień, w którym wyrazi ona zgodę na tę transakcję lub jej się sprzeciwi. Chodzi o to, aby podjęcie decyzji nie zajęło jej całych miesięcy czy lat.

Odpowiedzialność za długi współmałżonka

1. Jeżeli małżonek zaciągnął zobowiązanie za zgodą drugiego małżonka, wierzyciel może żądać zaspokojenia także z ich majątku wspólnego.

Wytłumaczmy to na przykładzie: Jan Kowalski wziął za zgodą żony kredyt na zakup motocykla. Bank może żądać zwrotu należności również z majątku wspólnego państwa Kowalskich.

2. Jeżeli małżonek zaciągnął zobowiązanie bez zgody drugiego partnera albo zobowiązanie jednego z nich nie wynika z czynności prawnej (tylko na przykład mąż grając w piłkę, stłukł szybę wystawową w sklepie), wierzyciel może żądać zaspokojenia z:

- jego majątku osobistego;
- z wynagrodzenia za pracę lub dochodów uzyskanych z innej działalności zarobkowej (które po ślubie wchodzą w skład majątku wspólnego);
- jeżeli wierzytelność powstała w związku z prowadzeniem przedsiębiorstwa – także z wchodzącego w jego skład majątku.

Małżonkowie muszą razem zarządzać majątkiem wspólnym. W szczególności informować się wzajemnie o jego stanie, sposobie dysponowania oraz zobowiązaniach, które go obciążają.

3. Jeżeli wierzytelność powstała przed powstaniem wspólności lub dotyczy majątku osobistego jednego z małżonków, wierzyciel może żądać zaspokojenia z jego:

- majątku osobistego, wynagrodzenia, dochodów uzyskanych przez dłużnika z innej działalności zarobkowej;
- korzyści uzyskanych z praw: autorskich i pokrewnych oraz własności przemysłowej, a także innych twórcy.

Przykład: Kowalski jeszcze przed ślubem kupił samochód na kredyt i tego zadłużenia nie spłacił. Bank może domagać się spłaty tylko z jego majątku osobistego, a oprócz tego - z wynagrodzenia za pracę, dochodów z działalności gospodarczej, praw autorskich i pokrewnych oraz innych wyżej wymienionych. I to mimo tego, że po ślubie (Kowalscy nie mają rozdzielności majątkowej) wchodzą one w skład ich majątku wspólnego.

4. Wierzyciel małżonka nie może w czasie trwania wspólności ustawowej żądać zaspokojenia z udziału, który w razie ustania wspólności przypadnie jego dłużnikowi w majątku wspólnym lub też poszczególnych przedmiotach należących do tego majątku.

Przykład: Jan i Anna Kowalscy są małżeństwem. Nie mają rozdzielności majątkowej. Swoje 4–pokojowe mieszkanie kupili już po ślubie. Pan Jan jako kawaler zaciągnął kredyt, którego nie spłacił. Bank nie może ściągnąć należności z połowy mieszkania, które w przypadku rozwodu otrzymałby jego dłużnik. A to dlatego, że nie jest on właścicielem połowy mieszkania, a całe należy ono do niego i żony. Dopiero sąd, podczas sprawy o ustalenie rozdzielności majątkowej lub rozwodowej, ustali, jaki udział w nieruchomości ma każde z nich. Może uznać, że powinni dostać po połowie mieszkania, ale równie dobrze może pani Annie przyznać 2/3 lokalu, a panu Janowi 1/3.

WAŻNE INFORMACJE

● CO DO ZASADY JEDNOSTRONNA CZYNNOŚĆ PRAWNA DOKONANA BEZ WYMAGANEJ ZGODY DRUGIEGO MAŁŻONKA JEST NIEWAŻNA. ALE NIE ZAWSZE TAK SIĘ DZIEJE!
Jeżeli bowiem na podstawie czynności prawnej – dokonanej przez jednego małżonka bez wymaganej zgody drugiego – osoba trzecia nabywa prawo lub zostaje zwolniona od obowiązku, stosuje się odpowiednio przepisy o ochronie osób, które w dobrej wierze dokonały czynności prawnej z nieuprawnionym do rozporządzania prawem.

● WYTŁUMACZMY OMÓWIONĄ WYŻEJ ZASADĘ MA NA PRZYKŁADZIE JANA KOWALSKIEGO, KTÓRY BEZ WIEDZY SWOJEJ ŻONY I BEZ JEJ ZGODY SPRZEDAŁ SAMOCHÓD.
Nasi przykładowi Kowalscy nie mają rozdzielności majątkowej. Auto kupili wspólnie, ale było ono zarejestrowane na pana Kowalskiego. Nowak, który odkupił od niego samochód, nie wiedziała, że jego żona nie zgadza się na tę sprzedaż. Auto nabył w dobrej wierze i w związku z tym ta konkretna transakcja nie będzie unieważniona. Ta sytuacja wyglądałaby jednak inaczej, gdyby żona Kowalskiego była przy podpisywaniu umowy sprzedaży samochodu i wyraziła swój sprzeciw wobec takiego kroku czy też w jakikolwiek inny sposób poinformowała Nowaka, że nie zgadza się na transakcję.

● CO SIĘ DZIEJE, JEŚLI DRUGI MAŁŻONEK Z CZYSTEJ ZŁOŚLIWOŚCI NIE ZGADZA SIĘ NA COŚ ALBO TRUDNO SIĘ Z NIM POROZUMIEĆ?
Przepisy mówią tak: jeżeli jeden z małżonków odmawia zgody wymaganej do dokonania czynności albo porozumienie z nim napotyka trudne do przezwyciężenia przeszkody, w takiej sytuacji drugi z małżonków może zwrócić się do sądu o zgodę na dokonanie czynności. Sąd udziela zezwolenia – jeżeli wymaga tego dobro rodziny.

● SĄD MOŻE TEŻ ZROBIĆ WIĘCEJ.
Z ważnych powodów sąd może: 1) na żądanie jednego z małżonków pozbawić drugiego samodzielnego zarządu majątkiem wspólnym; 2) postanowić, że na dokonanie czynności zamiast zgody drugiego małżonka, będzie potrzebne zezwolenia sądu.

PRAKTYCZNE RADY

Wspólne finanse to jeden z najczęstszych powodów kłótni w związku i rozstań. Jak o nich rozmawiać?

Jasne zasady od początku

● Próby partnerskiego planowania wydatków czy inwestycji najlepiej rozpocząć jak najwcześniej. Na początku relacji mogą to być drobne sprawy, takie jak wyjazd na weekend czy wspólne wakacje. Z czasem umacniania się więzi - poważniejsze zagadnienia dotyczące tworzenia domowego budżetu oraz planowania większych wydatków w przyszłości.

Ale nic na siłę!

● Eksperci podkreślają jednak, że decyzje dotyczące finansów w związku są kwestią indywidualną. Powinny być one dostosowane do potrzeb i oczekiwań obojga partnerów. Choćby także dlatego warto już od początku związku poruszać temat pieniędzy – by nie rodził on konfliktów w przyszłości. Zacznijcie od założenia wspólnego konta bankowego. Niech pieniądze tam gromadzone służą do opłacania wspólnych rachunków, comiesięcznych opłat oraz kosztów związanych z utrzymaniem domu.

Gdy na coś zbieracie

● Odkładanie pieniędzy na określony cel, na przykład zakup wymarzonego mieszkania czy sprzętu AGD, zacznijcie od wspólnej rozmowy oraz ustalenia, jaka suma będzie niezbędna. Następnie obliczcie Wasze indywidualne dochody, wydatki i zadeklarujcie, ile każdy z Was chce i może dokładać do wspólnej puli.

Gdzie szukać oszczędności

● Przyjrzyjcie się swoim wydatkom i oceńcie, gdzie możecie szukać oszczędności. Eksperci zalecają robienie podliczeń kwartalnych. Niekiedy nie jesteśmy bowiem w stanie obiektywnie ocenić wydatków w skali miesiąca. Pomocne będą powszechnie używane programy komputerowe, w których można samodzielnie sporządzić zestawienie z czytelnym podziałem, na przykład na artykuły spożywcze, kosmetyki oraz różnego rodzaju opłaty. Na rynku dostępnych jest również wiele darmowych aplikacji, które ułatwią uporządkowanie tych informacji.

Oszczędności na tak zwaną czarną godzinę

● Oszczędzajcie finansowe nadwyżki, bo nawet przy najbardziej roztropnym zarządzaniu domowym budżetem, może przyjść moment, kiedy okaże się, że na coś brakuje Wam pieniędzy. Bardzo ważne jest wówczas to, by być przygotowanym na takie sytuacje. **(kb)**

10
PROCENT
dochodów odkładajcie co miesiąc – dbając o stabilność Waszych domowych finansów.

Promocja

GAZETA WSPÓŁCZESNA poleca

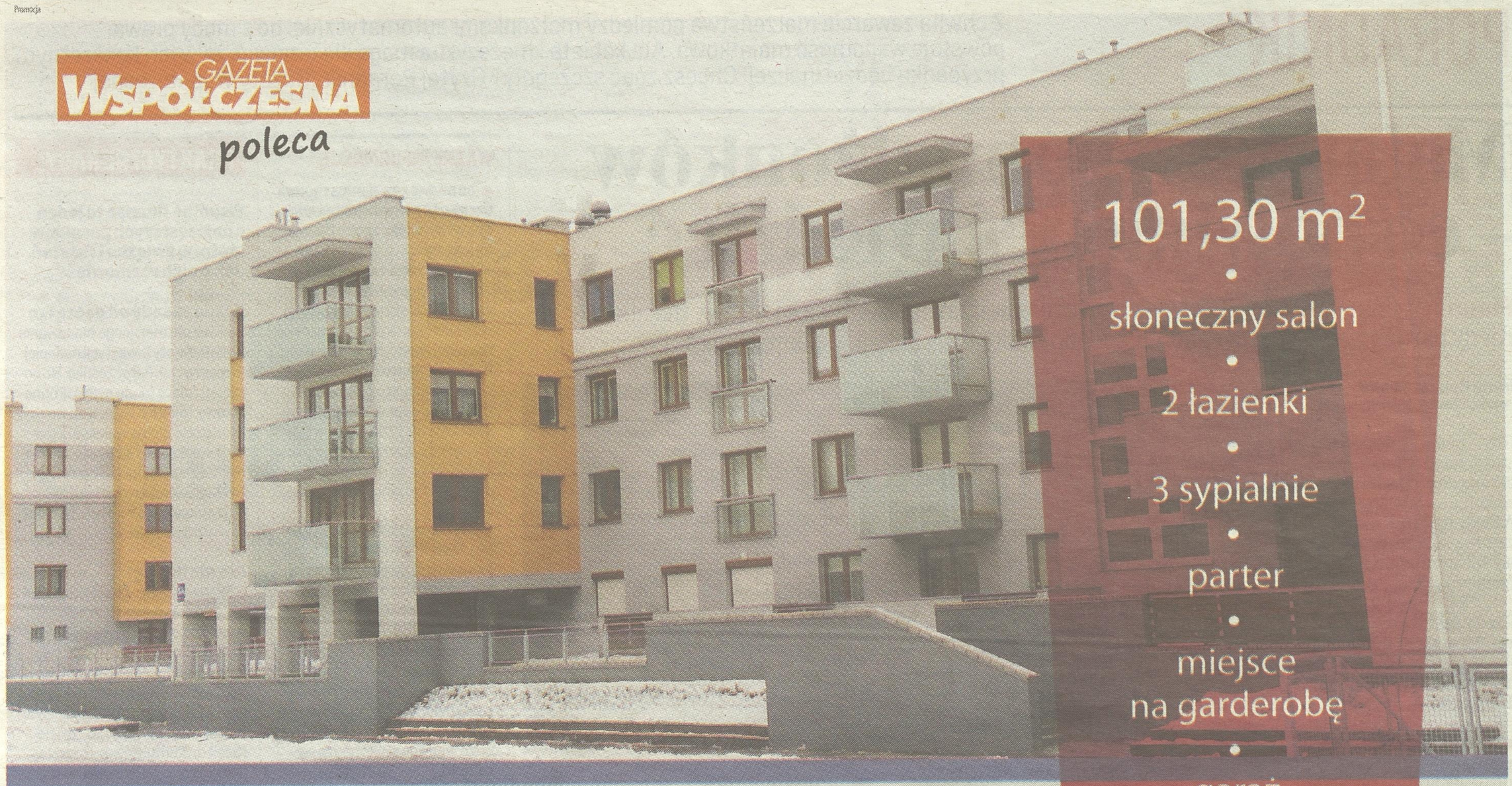

101,30 m²
•
słoneczny salon
•
2 łazienki
•
3 sypialnie
•
parter
•
miejsce na garderobę
•
garaż
•
bliskość centrum

ul. Kujawska 5A
osiedle Skorupy
Białystok

Mieszkanie dla całej rodziny!



DUŻY METRAŻ
3.690zł/m²
DUŻY RABAT

Promocyjna cena! **Nie zwlekaj!** Zadzwoń: **85 748 96 00**

regiopraca.pl

Według Światowego Badania Nadużyć Gospodarczych, przeprowadzonego przez Ernest &Young, tylko 14 proc. respondentów z Polski uważa, że praktyki korupcyjne w naszym kraju są powszechne.

Praca w przyszłości: chirurg od pamięci i kosmiczny architekt

Zawody. Producent części ciała, nano-lekarz, a może przewodnik po kosmosie? Poznajcie zawody przyszłości. Twórcy S-F już od dawna próbują zgadnąć, czym w przyszłości będą zajmować się pracownicy. To, co sobie wyobrażają, może się ziścić.

Piotr Kalsztyn
piotr.kalsztyn@mediaregionalne.pl

Mężczyzna dyktuje romantyczny list, a program komputerowy zapisuje go pismem odręcznym jego klienta. Następnie list jest drukowany i wysyłany pod wskazany wcześniej adres.

Takie zadanie ma w swojej pracy główny bohater filmu „Ona".

Rzeczywistość jak z filmu science fiction

– To tylko jeden z przykładów. Twórcy S-F od dawna próbują zgadnąć, czym będą się zajmować pracownicy przyszłości – mówi Tomasz Świtała, który prowadzi blog (pamiętnik w internecie – przypis redakcja) pt. Marmolada Filmowa. – W filmie „Zakochany bez pamięci" mamy do czynienia z profesjonalnym wymazywaniem wspomnień. Jeszcze dalej idą twórcy „12 małp", gdzie bohaterowie trudnią się podróżami w czasie. Fucha fajna, ale niebezpieczna.

Brytyjczycy: tak będziemy pracować

Bardziej realnie do sprawy podchodzą futurolodzy. Ci z Wielkiej Brytanii co kilka lat wydają specjalne raporty na zlecenie rządu odnośnie zawodów przyszłości. W jednym z nich wskazują nowe profesje, które mają stać się popularne do 2030 r.

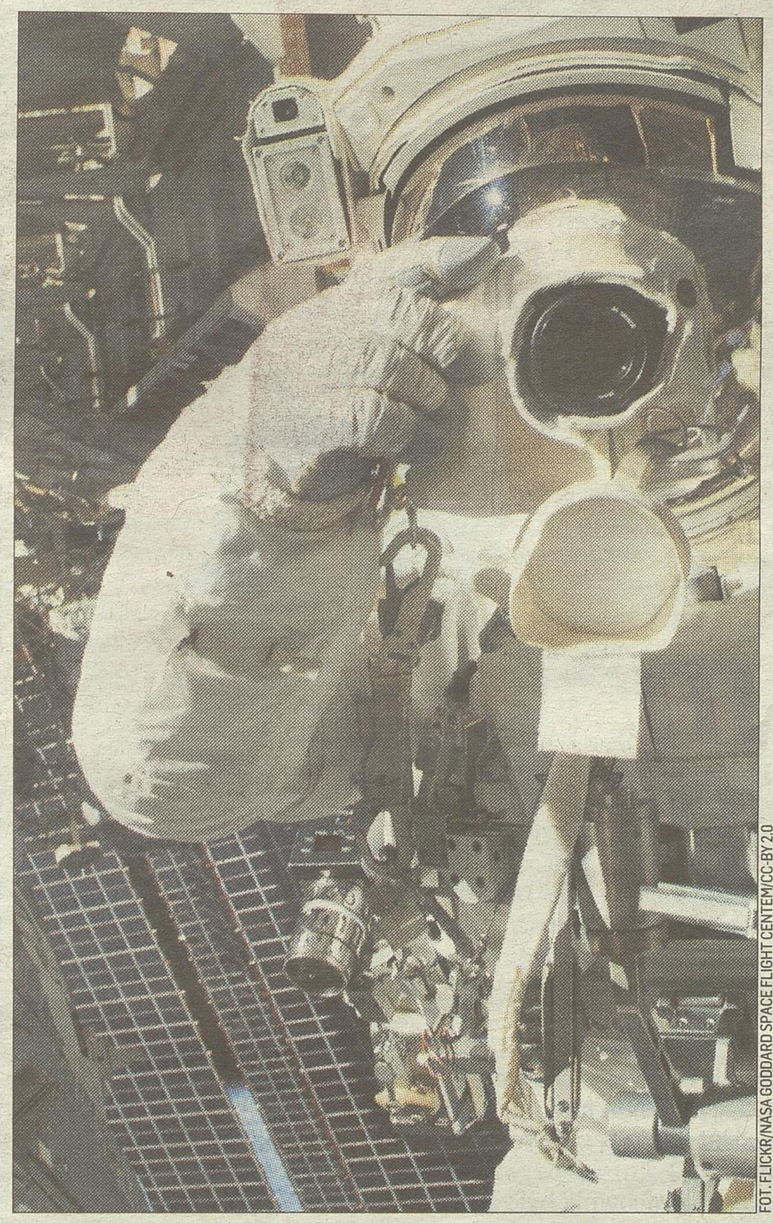

FOT. FLICKR/NASA GODDARD SPACE FLIGHT CENTEM/CC-BY 2.0

Według futurologów wiele zawodów przyszłości będzie związanych z podbojem kosmosu.

Hodowca części ciała

Najbardziej kontrowersyjny wydaje się być hodowca lub też producent części ciała. Według futurologów rozwój nauki umożliwi produkcję żywych narządów, a nawet kończyn.

Pojawią się osoby, które będą je tworzyć i magazynować.

– Wizja jest oczywiście z przyszłości, ale jak najbardziej realna – uważa prof. Lech Cierpka, krajowy konsultant do spraw transplantologii. – Skoro można z komórek macierzystych klonować danego osobnika, to równie dobrze można to zrobić z narządami. Już teraz komórki macierzyste służą do odtwarzania pewnych tkanek, np. podaje się je do mięśnia sercowego po zawale. Teoretycznie jest możliwość wytworzenia konkretnego narządu, ale na razie są to tylko próby naukowców. Oczywiście trzeba pamiętać, że klonowanie pod względem etycznym jest w tej chwili niedopuszczalne.

Według futurologów, zawodem przyszłości jest też nanolekarz, który będzie leczył pacjentów za pomocą mikroskopijnych urządzeń. Pojawią się też chirurdzy od powiększania… pamięci.

Podbój kosmosu

Jeśli wierzyć raportowi Brytyjczyków, do 2030 r. powinna rozwinąć się turystyka kosmiczna. Na orbitę mają nas wynosić specjalnie wyszkoleni piloci, o kosmosie opowiedzą nam przewodnicy, a bazę dla turystyki mieliby tworzyć kosmiczni architekci. W Polsce już teraz studenci mogą się kształcić na kierunku lotnictwo i kosmonautyka.

– Kosmonautyka zawarta w nazwie kierunku dotyczy bardziej zagadnień związanych z technologią projektowania i wytwarzania maszyn latających – wyjaśnia dr inż. Arkadiusz Rzuciło, prodziekan Wydziału Budowy Maszyn i Lotnictwa na Politechnice Rzeszowskiej. I dodaje: – Ludzie latają w kosmos już od dłuższego czasu, więc technologia na to pozwala. Kwestią jest opracowanie bardziej „powszechnego" środka transportu. Pilot kosmiczny nie będzie jednak zawodem powszechnym, przynajmniej w perspektywie najbliższych kilkunastu lat – uważa.

Nie jest zaskoczeniem, że zawody przyszłości wiążą się również z internetem. Futurolodzy wskazują, że powstaną dwie nowe profesje: kreator sieciowego wizerunku i usuwacz odpadów informacyjnych. – W Polsce nie jest to jeszcze powszechne, ale za granicą istnieją już firmy, które się w tym specjalizują – mówi Kuba Nagórski, specjalista social media z agencji KręciSię. - Trudno usunąć informację z internetu, chociaż nie mówię, że się nie da. Częściej polega to jednak na „spychaniu" niekorzystnych informacji w wynikach wyszukiwania.

W tej chwili z tej usługi korzystają jedynie firmy. – Jeśli natomiast chodzi o kreację wizerunku, to już teraz nasza agencja dostaje zapytania, w których ktoś chce podkręcić swój image w sieci, bo szuka pracy – dodaje Nagórski.

WARTO WIEDZIEĆ

● **ZAWODY PRZYSZŁOŚCI.** W brytyjskim raporcie „The shape of jobs to come" znajdziemy m. in.: producenta części ciała, nanolekarza, rolnika żywności genetycznie zmodyfikowanej, konsultanta ds. starości, chirurga powiększającego pamięć, kosmicznego pilota, architekta i przewodnika, specjalistę ds. odwracania zmian klimatycznych czy usuwacza informacji z internetu.

Reklama 7337814W01a

Firma komunalna zatrudni:

- traktorzystów
- pracowników uniwersalnych z kat. C,E,T
- pracowników do koszenia

Kontakt w godz. 8.00-16.00, tel. 609-490-232.

Reklama 56414W04a

Szpital Specjalistyczny Procardia w Augustowie
zatrudni
LEKARZA INTERNISTĘ
Informacja pod numerem tel. **606 991 408** lub **608 593 221**.
Aplikacje prosimy składać drogą elektroniczną na adres: procardiasj@gmail.com

Reklama 6610114w01b

PROMEDICA24

PRACUJ JAKO OPIEKUN W NIEMCZECH!

Zapewniamy m.in.:
- bezpieczną i legalną formę współpracy
- bardzo atrakcyjne zarobki
- opłacony ZUS
- pakiet dodatkowych ubezpieczeń

ODDZIAŁ W BIAŁYMSTOKU
ul. Św. Mikołaja 1, lok. 13
tel. 85 688 68 96, 664 126 937
ODDZIAŁ W SUWAŁKACH
ul. M. Konopnickiej 7A
tel. 87 737 99 90, 662 162 065



Wyjazdy już od 1 miesiąca

Reklama 14414W02a

KAPITAŁ LUDZKI

Chcesz wrócić na rynek pracy? Chcesz podnieść swoje kwalifikacje zawodowe? Jesteś uczniem i nie wiesz, jaki kierunek studiów wybrać?

Wojewódzki Urząd Pracy W Białymstoku zaprasza osoby pracujące, uczące się lub bezrobotne z powiatu Miasta Łomża w wieku 18-64 lata do udziału w projekcie
„AZYMUT – NOWE KWALIFIKACJE W ŁOMŻY"

Chcesz odmienić swoje życie? Zgłoś się do nas!!!

Biuro projektu „Azymut – nowe kwalifikacje w Łomży":
Wojewódzki Urząd Pracy w Białymstoku
Oddział Terenowy w Łomży
ul. Nowogrodzka 1, 18-400 Łomża
tel./fax 86/ 216 74 79
www.azymut.up.podlasie.pl

„Projekt jest współfinansowany przez Unię Europejską ze środków Europejskiego Funduszu Społecznego w ramach Programu Operacyjnego Kapitał Ludzki na lata 2007 – 2013, Priorytet IX Rozwój wykształcenia i kompetencji w regionach, Działanie 9.6 Upowszechnianie uczenia się dorosłych, Poddziałanie 9.6.3 Doradztwo dla osób dorosłych w zakresie diagnozy potrzeb oraz wyboru kierunków i formy podnoszenia swoich kompetencji i podwyższania kwalifikacji"

WSPOLCZESNA.PL
PONIEDZIAŁEK, 23 CZERWCA 2014
GAZETA WSPÓŁCZESNA

Poradnik. Urlop wypoczynkowy przysługuje tylko osobom zatrudnionym na podstawie umowy o pracę. Jego wymiar zależy od stażu pracy. Pracodawca ma obowiązek udzielić pracownikowi urlopu w tym roku kalendarzowym, w którym pracownik uzyskał do niego prawo.

Urlop dadzą ci tylko na wymiar

Małgorzata Wąsacz
malgorzata.wasacz@mediaregionalne.pl



FOT. 123RF

Jedna część urlopu musi wynosić co najmniej 14 dni kalendarzowych.

Osoba, która po raz pierwszy podjęła pracę w danym roku kalendarzowym, prawo do urlopu wypoczynkowego uzyskuje z upływem każdego miesiąca pracy.

Należy jej się wtedy jedna dwunasta rocznego urlopu. Z każdym kolejnym miesiącem tych dni wolnych jest więcej. Zatem pracownik nabywa prawo do urlopu cząstkowego z dołu, za każdy miesiąc.

Prawo do kolejnych urlopów będzie mu przysługiwało w każdym następnym roku kalendarzowym. Oznacza to, że kolejne urlopy nabywa zawsze z góry.

Taki jest wymiar

Od stażu pracy zależy, ile dni urlopu wypoczynkowego przysługuje pracownikowi.

Jest to:

- 20 dni – gdy pracownik jest zatrudniony krócej niż 10 lat;
- 26 dni – gdy pracownik jest zatrudniony co najmniej 10 lat.

Roman Wzorek, kierownik Sekcji Prewencji i Promocji w Okręgowym Inspektoracie Pracy w Bydgoszczy, dopowiada: – Do okresu zatrudnienia, od którego zależy wymiar urlopu, wlicza się wszystkie okresy poprzedniego zatrudnienia, bez względu na przerwy w zatrudnieniu oraz sposób ustania stosunku pracy.

Okres nauki ważny do stażu

Do stażu pracy, od którego zależy wymiar urlopu pracownika, dolicza się następujące okresy nauki w:

- zasadniczej lub innej równorzędnej szkole zawodowej - 3 lata
- średniej szkole zawodowej - 5 lat
- średniej szkole zawodowej dla absolwentów zasadniczych (równorzędnych) szkół zawodowych - 5 lat
- średniej szkole ogólnokształcącej - 4 lata
- szkole policealnej - 6 lat
- szkole wyższej - 8 lat

Uwaga! Nie można sumować lat nauki w różnych szkołach.

Jeśli pracownik był zatrudniony i równocześnie uczył się, to do jego stażu pracy wlicza się okres zatrudnienia, w którym była pobierana nauka albo okres nauki. Wszystko zależy od tego, co było korzystniejsze dla pracownika.

Na przykład: pan Jacek studiował i pracował na etacie. Z chwilą ukończenia studiów pracodawca powinien wliczyć do stażu urlopowego pana Jacka osiem lat, a pominąć okres pracy w trakcie studiów, który wynosiłby maksymalnie pięć lat. Takie rozwiązanie jest bowiem korzystniejsze dla pracownika.

Udzielanie urlopu

Zgodnie z kodeksem pracy, jedna część urlopu musi wynosić co najmniej 14 dni kalendarzowych. Pracownik sam decyduje, jak podzielić sobie przysługujące mu wolne. Może też od razu wykorzystać cały urlop wypoczynkowy.

Z kolei pracodawca powinien udzielać urlopów zgodnie z ich planem, który sam sporządza. Bierze pod uwagę wnioski pracowników i konieczność zapewnienia normalnego toku pracy.

Uwaga! W planie urlopów pracownik nie ma obowiązku uwzględnić urlopu udzielanego na żądanie (cztery dni w każdym roku kalendarzowym). Może jednak ten urlop wpisać do planu.

WARTO WIEDZIEĆ

JAKIE WYNAGRODZENIE?
Za czas urlopu wypoczynkowego pracownik ma prawo do takiego wynagrodzenia, jakie by otrzymywał, gdyby w tym czasie pracował. Dostanie ekwiwalent pieniężny za urlop tylko wówczas, gdy nie wykorzystał przysługującego mu wolnego w całości lub części z powodu rozwiązania umowy o pracę na czas nieokreślony lub określony.

Brak higieny, źle dobrany strój i pierwsze wrażenie, czyli dlaczego niechlujny Polak nie może znaleźć pracy

Rekrutacja

Pierwsze wrażenie na rozmowie kwalifikacyjnej jest bardzo ważne. Zanim cokolwiek powiemy, rekruter zdąży „przeskanować" nas swoim wzrokiem i może wyciągnąć wnioski.

A niestety nawet 30 proc. kandydatów przychodzi na rozmowę w nieodpowiednim stroju - wynika z danych agencji pracy Personnel Solutions.

– Przekrój stylizacyjnych wpadek jest naprawdę ogromny – mówi Sebastian Zelek z agencji pracy Personnel Solutions. – Mężczyźni często przychodzą w koszulkach i sportowym obuwiu. Jeszcze zabawniej wyglądają w za dużych garniturach lub za wąskich koszulach – tylko czekać, kiedy dostanie się guzikiem w oko. A kobiety? Pstrokate kolory ubrań, wszystko błyszczące, krótkie spódniczki – to tylko i wyłącznie dekoncentruje rekrutera. Klasyka na rozmowę kwalifikacyjną jest naprawdę najlepsza – połączenie bieli z czernią wygrywa – dodaje.

Latem „kwiatki stylizacyjne" zdarzają się jeszcze częściej. Wysokie temperatury sprawiają, że Polacy potrafią szokować. – Moje ulubione przypadki to niemal hawajskie kreacje – wszystkie kolory tęczy na koszuli i do tego japonki – mówi Zelek.

Rekruterów bardziej jednak przeraża brak higieny u kandydata. Na rozmowie zdarzają się osoby z przetłuszczonymi włosami czy brudnymi paznokciami. Gdy pojawiają się upały, dochodzi do tego problem potu. A przecież temu wszystkiemu można zaradzić w ciągu kilku minut. – Szampon, mydło do rąk, antyperspirant i od razu inny kandydat przychodzi na rozmowę. Ten brak higieny w 99 proc. przypadków nie jest spowodowany np. problemami finansowymi – uważa Zelek. - Wynika to albo z lenistwa, albo z faktu, że kandydat nie zdaje sobie sprawy z tego, jak się prezentuje i jakie z tego można wyciągnąć wnioski.

A rekruter w takim przypadku może pomyśleć o kandydacie tylko jedno: skoro nie potrafi zadbać o siebie, prezentuje się niechlujnie, to jak zamierza zadbać o porządek w miejscu pracy i poradzić sobie z obowiązkami służbowymi?

(RPR)

AKCENT/MIEJSCE

Najwięcej L4 biorą ciężarne

O ile w 2006 r. ciąża, poród i połóg stanowiły 15 proc. wszystkich zwolnień L4 (łącznie dla kobiet i mężczyzn), o tyle teraz to już 18,5 proc. ogółu liczby dni nieobecności chorobowej w pracy. Dopiero drugie miejsce wśród L4 zajmują urazy czy zatrucia. Przyczyn takiej sytuacji jest kilka: powszechna akceptacja społeczna dla brania L4 przez ciężarne, coraz więcej ciąż zagrożonych oraz wygoda pracodawcy, który może zatrudnić osobę na zastępstwo.

(RPR)

OFERTY ZATRUDNIENIA Z POWIATOWYCH URZĘDÓW PRACY, OHP, PUNKTÓW POŚREDNICTWA PRACY

Powiatowy Urząd Pracy w Białymstoku, ul. Pogodna 63/1

pod numerem tel. 85 747 38 12:

- **HIGIENISTKA** stomatologiczna/asystentka stomatologiczna – wykształcenie kierunkowe
- **PROGRAMISTA** DELPHI
- **OPIEKUN** klienta – wykształcenie wyższe
- **PIELĘGNIARKA**
- **PROJEKTANT** mebli – wykształcenie wyższe techniczne
- **GŁÓWNA** księgowa
- **KSIĘGOWA** – wyższe ekonomiczne
- **SPECJALISTA** do spraw handlu zagranicznego – doświadczenie, język rosyjski – biegle
- **PSYCHOLOG** transportu drogowego
- **GEODETA** – prawo jazdy kat. B, doświadczenie
- **KADROWA** – praca w Gródku
- **KSIĘGOWA** – praca w Gródku
- **SEKRETARKA** – praca w Gródku
- **ASYSTENT** projektów
- **KWALIFIKOWANY** pracownik ochrony
- **MŁODSZY** specjalista
- **SAMODZIELNY** referent – zamówienia publiczne
- **SPECJALISTA** do spraw obsługi klienta – wykształcenie wyższe informatyczne, język angielski

pod numerem tel. 85 747 38 17:

- **KRAWCOWA**/szwaczka
- **SZWACZKA**/gorseciarka
- **PRASOWACZKA**/maglarz
- **KUCHARZ**
- **POMOC** kuchenna
- **FRYZJER** damsko-męski

pod numerem tel. 85 747 38 44:

- **KIEROWNIK** budowy – uprawnienia budowlane
- **POSADZKARZ**
- **MONTAŻYSTA** rusztowań budowlanych
- **OBRÓBKA** ręczna kamienia
- **MONTAŻYSTA** stolarki okiennej i drzwiowej
- **WYKONAWCA** pomiarów – wykształcenie wyższe: ochrona środowiska, inżynieria środowiska, chemia, prawo jazdy kat. B
- **TECHNOLOG** – wykształcenie wyższe techniczne, AutoCad, Pro100, IMOS, język angielski

pod numerem tel. 85 747 38 20:

- **KIEROWCA** C+E
- **MECHANIK** samochodowy z doświadczeniem
- **ŚLUSARZ**/spawacz
- **MONTER** instalacji sanitarnych
- **MONTER** sieci wodno-kanalizacyjnej
- **ELEKTRYK** z uprawnieniami do 1 kV
- **MECHANIK** maszyn leśnych
- **MECHANIK** wodomierzy
- **OPERATOR** koparki obrotowej
- **OPERATOR** ładowarki
- **OPERATOR** koparki, mini koparki
- **OPERATOR** koparko-ładowarki
- **SPECJALISTA** eksploatacji maszyn
- **PRACOWNIK** działu utrzymania ruchu – wykształcenie wyższe (praca w Mońkach)
- **OPERATOR** CNC
- **SPAWACZ** MIG, TIG
- **KIEROWNIK** działu technicznego
- **OPERATOR** maszyn introligatorskich
- **OPERATOR** wycinarki laserowej
- **KONSERWATOR** szalunków
- **SPECJALISTA** do spraw technicznych – wykształcenie wyższe techniczne, język angielski

pod numerem tel. 85 747 38 66:

- **PRACOWNIK** (doradca) do spraw kredytów z doświadczeniem
- **PRACOWNIK** do spraw zarządzania projektami (junior projekt manager) – praca w Gródku
- **PRZEDSTAWICIEL** handlowy – odszkodowania
- **SPRZEDAWCA** – telemarketer
- **PRZEDSTAWICIEL** handlowy

Powiatowy Urząd Pracy w Hajnówce, ul. Piłsudskiego 10A, tel. 85 682 96 23

- **SPAWACZ** – preferowane wykształcenie średnie techniczne, kurs spawacz MAG 135 (mile widziany również TIG), doświadczenie zawodowe mile widziane
- **OPERATOR** CNC – wykształcenie średnie techniczne, umiejętność obsługi tokarek lub frezarek, znajomość rysunku technicznego, doświadczenie zawodowe mile widziane
- **LAKIERNIK** – wykształcenie zasadnicze zawodowe lub średnie techniczne, mile widziany kurs spawacz MAG 135, doświadczenie zawodowe
- **ELEKTRYK** – wykształcenie średnie lub wyższe techniczne, uprawnienia z zakresu konserwacji i naprawy maszyn od strony elektrycznej, doświadczenie zawodowe

Powiatowy Urząd Pracy w Mońkach, ul. Wyzwolenia 22, tel. 85 727 87 23

- **PRACOWNIK** fizyczny – wymagania: mile widziane doświadczenie na podobnym stanowisku, mile widziane prawo jazdy kat. B. Zakres obowiązków: pomoc przy produkcji okien. Kontakt telefoniczny: 85 716 59 20 lub osobisty pod adresem: ul. Magazynowa 15, Mońki
- **KONSULTANT** telefoniczny – wymagania: wykształcenie minimum średnie, podstawy obsługi komputera. Zakres obowiązków: umawianie pacjentek na bezpłatne badania mammograficzne, praca w domu przy użyciu własnego komputera i Internetu minimum 20 godzin tygodniowo, baza telefonów dostarczana jest przez pracodawcę, a pracownik nie ponosi kosztów połączeń. Kontakt: CV należy przesłać pod adres e-mail: rekrutacja@adspectus.pl
- **MAGAZYNIER** – wymagania: wykształcenie minimum średnie, książeczka do celów sanepidarno - epidemiologicznych, minimum rok doświadczenia w pracy na magazynie oraz w zarządzaniu pracownikami. Zakres obowiązków: sortowanie pieczywa, komputerowe wypisywanie dokumentów, wydawanie pieczywa na trasy. Kontakt: osoby zainteresowane ofertą proszone są o zgłoszenie się z CV do pracodawcy pod adres: ul. Białostocka 69B, Mońki
- **STOLARZ** – wymagania: wykształcenie zawodowe kierunkowe, mile widziane doświadczenie w zawodzie. Zakres obowiązków: produkcja mebli ogrodowych. Kontakt: osobisty pod adresem: Wójtówstwo 2, Goniądz lub telefoniczny po numerem: 664 478 074 (pan Mirosław Horczak)
- **KIEROWCA**/sprzedawca – wymagania: prawo jazdy kat. B, uprawnienia do montażu instalacji gazowych. Zakres obowiązków: montaż instalacji gazowych. Kontakt osobisty pod adresem: ul. Białostocka 40, Mońki
- **STOLARZ** – wymagania: minimum rok doświadczenia w zawodzie. Zakres obowiązków: produkcja mebli z drewna i z płyt. Kontakt osobisty pod adresem: ul. Białostocka 27, Knyszyn lub telefoniczny po numerem: 600 356 734 (pani Maria Stefanowicz)
- **SPAWACZ** metodą TIG-141 – wymagania: posiadanie aktualnych certyfikatów spawalniczych spawania metodą TIG-141- grupa materiałowa 8, świadectwa kwalifikacyjne wydane przez Urząd Dozoru Technicznego, minimum dwa lata doświadczenia na wskazanym stanowisku, znajomość rysunku technicznego, znajomość zagadnień mechanicznych. Zakres obowiązków: spawanie. Kontakt telefoniczny pod numerem: 601 466 766
- **SPAWACZ** metodą TIG-111/141 – wymagania: posiadanie aktualnych certyfikatów spawalniczych spawania metodą TIG-111/141 – grupa materiałowa 5, świadectwa kwalifikacyjne wydane przez Urząd Dozoru Technicznego, minimum dwa lata doświadczenia na wskazanym stanowisku, znajomość rysunku technicznego, znajomość zagadnień mechanicznych. Zakres obowiązków: spawanie. Kontakt telefoniczny pod numerem: 601 466 766
- **MONTER** konstrukcji stalowych – wymagania: minimum dwa lata doświadczenia na wskazanym stanowisku, znajomość rysunku technicznego, badania wysokościowe. Zakres obowiązków: montaż konstrukcji stalowych. Kontakt telefoniczny pod numerem: 601 466 766
- **AUDYTOR** systemu zarządzania jakością – wymagania: wykształcenie wyższe – technologia mleczarska, mile widziane doświadczenie na wskazanym stanowisku, certyfikat ds. SZJ (systemu zarządzania jakością), biegła znajomość języka angielskiego zarówno w mowie jak i piśmie. Zakres obowiązków: weryfikacja spełnienia wymagań stawianych przez przepisy i normy systemowi zarządzania. Kontakt: telefoniczny: 85 727 83 47 lub mailowy: sekretariat@msm-monki.pl
- **PRACOWNIK** biurowo – administracyjny – wymagania: wykształcenie wyższe: administracyjne lub humanistyczne, wymagane doświadczenie na wskazanym stanowisku, znajomość pakietu Microsoft, biegła znajomość języka angielskiego lub języka rosyjskiego. Zakres obowiązków: wykonywanie prac administracyjno-biurowych. Kontakt: telefoniczny: 85 727 83 47 lub mailowy: sekretariat@msm-monki.pl
- **KIEROWCA** samochodu dostawczego – wymagania: prawo jazdy kat. B, mile widziane doświadczenie na wskazanym stanowisku. Zakres obowiązków: dostarczanie pieczywa do lokalnych sklepów. Kontakt: osobisty pod adresem: ul. Adam Mickiewicza 20, Mońki
- **PRACOWNIK** nadzorujący osoby sprzątające – wymagania: wykształcenie minimum średnie, prawo jazdy kat. B + własny samochód, orzeczenie o stopniu niepełnosprawności (stopień umiarkowany lub znaczny), umiejętność zarządzania grupą ludzi. Zakres obowiązków: nadzór nad osobami sprzątającymi. Kontakt poprzez Urząd Pracy: Edyta Stankiewicz: 85 727 87 23
- **KIEROWCA** samochodu ciężarowego – wymagania: prawo jazdy kat. C, świadectwo kwalifikacji zawodowej (przewóz rzeczy). Zakres obowiązków: przewóz kurczaków. Kontakt: telefoniczny po numerem: 85 716 53 30 wew. 20 lub osobisty pod adresem: Wojszki 4, Mońki
- **PRACOWNIK** fizyczny – wymagania: minimum sanitarne. Zakres obowiązków: prace na produkcji. Kontakt: telefoniczny po numerem: 85 716 53 30 wew. 20 lub osobisty pod adresem: Wojszki 4, Mońki
- **AGENT** ubezpieczeniowy – wymagania: wykształcenie minimum średnie, prawo jazdy kat. B, łatwość nawiązywania kontaktów, oświadczenie o niekaralności. Zakres obowiązków: sprzedaż ubezpieczeń PZU. Kontakt: telefoniczny pod numerem: 666 887 155 lub e-mailowy: CV + list motywacyjny należy przesłać na adres: tgawedzki@pzu.pl

Powiatowy Urząd Pracy w Wysokiem Mazowieckiem, ul. 1 Maja 8, tel. 86 275 86 12

- **KONSULTANT** do spraw sprzedaży – Wysokie Mazowieckie
- **RZEŹNIK**/wykrawacz (istnieje możliwość przyuczenia w zawodzie) – Kobylin Pogorzałki
- **LAKIERNIK** w stolarni, stolarz – Nowa Ruś
- **KIEROWNIK** sklepu – Ciechanowiec
- **PRACOWNIK** fizyczny na gospodarstwie rolnym – Średnica Pawłowięta
- **TELEMARKETER** – Szepietowo
- **SPAWACZ** metodą MIG – Wysokie Mazowieckie
- **SPECJALISTA** do spraw organizacyjnych, specjalista do spraw handlu, konstruktor-technolog, spawacz MIG – Wysokie Mazowieckie
- **KIEROWNIK** magazynu – Wysokie Mazowieckie
- **KIEROWCA** kat. CE –Wysokie Mazowieckie, Szepietowo, Czyżew, Moczydły Jakubowięta
- **KIEROWCA** kat. C – Czyżew
- **ELEKTRYK** – Szepietowo
- **PRACOWNIK** fizyczny do pracy w stolarni i tartaku – Boguty Pianki obok Ciechanowca
- **ELEKTRYK**, kierowca samochodu z HDS, mechanik pojazdów samochodowych, kierowca samochodu ciężarowego-operator pompy do betonu, pracownik fizyczny, operator węzła betoniarskiego, stolarz, suwnicowy – Szepietowo
- **LAKIERNIK**, stolarz do przyuczenia – Ciechanowiec
- **TECHNIK** farmaceutyczny – Wysokie Mazowieckie
- **MONTER** instalacji i urządzeń sanitarnych – Klukowo
- **KIEROWCA** kat. C mający uprawnienia na spawacz MIG – Szepietowo
- **SPRZEDAWCA** – Jabłoń Kościelna, Wysokie Mazowieckie
- **TELEMARKETER** – Szepietowo
- **PRACOWNIK** fizyczny – docieplanie budynków – Jabłoń Rykacze
- **LAKIERNIK**, konstruktor, monter maszyn rolniczych, serwisant i monter automatyki dla rolnictwa, spawacz metodą MIG, kierowca kat. CE – Wysokie Mazowieckie
- **KONSULTANT** telefoniczny – teren powiatu (praca w domu)
- **KUCHARZ** – Szepietowo, Wysokie Mazowieckie
- **SPECJALISTA** do spraw sprzedaży – Czyżew
- **MURARZ** – Praca w Warszawie
- **ASYSTENT** rodziny – Ciechanowiec
- **SPRZEDAWCA**/kasjer – Sokoły
- **FRYZJER** damsko-męski – Wysokie Mazowieckie
- **PRACOWNIK** socjalny – Kozarze
- **ZASTĘPCA** kierownika w sklepie ogólno-spożywczym – Wysokie Mazowieckie

Powiatowy Urząd Pracy w Sokółce, ul. Kryńska 40, tel. 85 722 90 10

- **GRAFIK** komputerowy – wykształcenie minimum średnie, znajomość grafiki komputerowej, znajomość obsługi maszyn drukująco – tnących. Wynagrodzenie od 1680 do 2000 zł
- **MURARZ** – wykształcenie minimum podstawowe, doświadczenie zawodowe mile widziane, znajomość wykonywania prac murarskich. Wynagrodzenie od 2000 do 2500 zł. Dokumenty aplikacyjne kierować na adres: HAP Import – Eksport, 16-100 Sokółka, ul. Przemysłowa 5, biuro@hap-kalinowski.com.pl
- **MAGAZYNIER** – wykształcenie pomaturalne, uprawnienia na wózki widłowe, prawo jazdy kat. C+E, uprawnienia na koparki. Wynagrodzenie od 1800 do 2800zł, miejsce pracy Pusta 38 gm. Lipsk. Dokumenty aplikacyjne kierować na adres: michal@krowkamarkety.pl
- **SPRZEDAWCY**/ekspedienci – wykształcenie pomaturalne, mile widziane doświadczenie przy obsłudze klienta. Wynagrodzenie od 1800 do 2800 zł. Miejsce pracy Pusta 38 gm. Lipsk. Dokumenty aplikacyjne kierować na adres: michal@krowkamarkety.pl
- **PRACOWNIK** fermy drobiu – mile widziane prawo jazdy kat. B. Wynagrodzenie 8zł/godz. Informacje o ofercie pod nr tel. 857211697
- **SERWISANT** urządzeń mleczarskich – doświadczenie przy montażach urządzeń mleczarskich, doświadczenie z elektroniką i elektryką, chęć samodoskonalenia się, praca na terenie powiatu Sokólskiego – miejsce wyjazdu Suchowola (samochód służbowy do dyspozycji i przeszkolenie. Wynagrodzenie od 2200 do 4000 zł. Dokumenty aplikacyjne ze zdjęciem kierować na adres: michal@krowkamarkety.pl
- **SPRZEDAWCA** obwoźny z samochodu (vanseller) – prawo jazdy kat. C, sprzedaż pasz. Miejsce pracy Suchowola. Wynagrodzenie od 2200zł do 4500zł. Dokumenty aplikacyjne ze zdjęciem kierować na adres: michal@krowkamarkety.pl
- **KIEROWNIK** działu części i maszyn rolniczych – mile widziane doświadczenie w branży rolniczej. Wynagrodzenie od 2200 do 4000 zł, miejsce pracy Lipsk. Dokumenty aplikacyjne ze zdjęciem kierować na adres: michal@krowkamarkety.pl
- **KIEROWNIK** serwisu – doświadczenie w pracy przy serwisie, znajomość techniki rolniczej. Wynagrodzenie od 2200 do 5000 zł. Dokumenty aplikacyjne ze zdjęciem kierować na adres: michal@krowkamarkety.pl
- **MAGAZYNIER** – uprawnienia na wózki widłowe, mile widziane uprawnienia koparko- ładowarki, prawo jazdy kat. C+ E, praca w Suchowoli. Wynagrodzenie od 2200 do 3000 zł. Dokumenty aplikacyjne ze zdjęciem kierować na adres: michal@krowkamarkety.pl
- **SPRZEDAWCA** w sklepie internetowym – wykształcenie pomaturalne, mile widziane doświadczenie zawodowe. Wynagrodzenie od 2200 do 4000 zł. Dokumenty aplikacyjne ze zdjęciem, dokumenty potwierdzające kwalifikacje i doświadczenie zawodowe kierować na adres: michal@krowkamarkety.pl
- **SPAWACZ** metodą MAG – uprawnienia spawacza MAG, mile widziane doświadczenie, zapewnione zakwaterowanie, miejsce pracy – Żywiec. Wynagrodzenie od 1700 zł. Dokumenty aplikacyjne kierować na adres: biuro@krismar.biz, tel. 600850132
- **MONTER**/ślusarz – wykształcenie zawodowe kierunkowe, mile widziane doświadczenie, zapewnione zakwaterowanie, miejsce pracy – Żywiec. Wynagrodzenie od 1700 zł. Dokumenty aplikacyjne kierować na adres: biuro@krismar.biz, tel. 600850132

(tzebr)

Promocja

GAZETA WSPÓŁCZESNA

WWW.WSPOLCZESNA.PL

ZBIGNIEW WODECKI

ZAPRASZAMY NA NIEPOWTARZALNY KONCERT



27 września 2014,
godz. 18.30
Aula WSFiZ
w Białymstoku
ul. Ciepła 40

Bilety do nabycia: Biuro Ogłoszeń
Kuriera Porannego
i Gazety Współczesnej,
ul. Św. Mikołaja 1,
www.ticketpro.pl

Cena: 75 zł - I strefa, 65 zł - II strefa
Informacje i rezerwacje:
www.poranny.pl,
tel. 85 748 96 03, 85 748 96 00

Organizatorzy: kurier Poranny, Gazeta Współczesna, .adnis agencja reklamowa

Patroni medialni: teraz białystok, Poranny.pl, Współczesna.pl, TICKETPRO www.ticketpro.pl, strefa imprez.pl

Autor zadań: HELLES

1. Logogryf

1	N					N		
2	A					Z		
3	R					N		

Litery w kolorowych polach, czytane rzędami, utworzą rozwiązanie – tytuł piosenki.
1) papieskie imię, 2) mieszkaniec rumowej wyspy, 3) producent piwa.

3. Dubletka

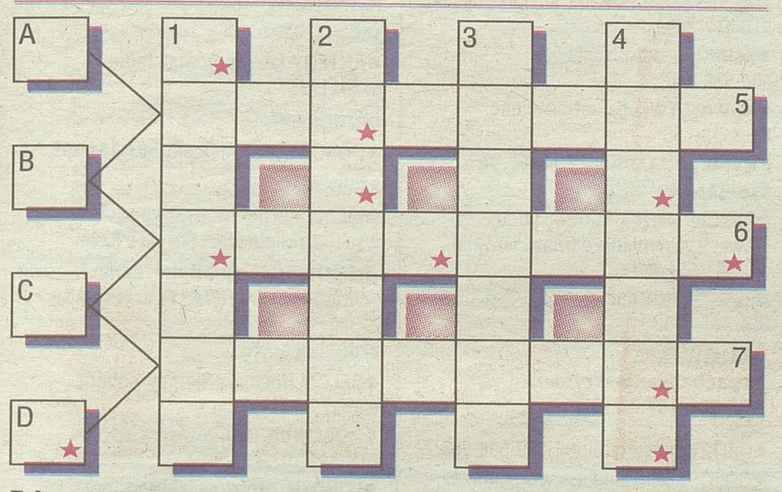

Litery w polach z gwiazdką, czytane rzędami, utworzą rozwiązanie.
POZIOMO: A-5) pozostawanie pod czyjąś władzą, B-5) kwota do zapłacenia, B-6) nauka o prawach rządzących rzeczywistością, C-6) dział sadownictwa, którym zajmował się Szczepan Pieniążek, C-7) wśród nauczycieli, D-7) osadnik.
PIONOWO: 1) jumbo jet lub myśliwiec, 2) zna się na surowicy krwi, 3) wyraz mający znaczenie przeciwstawne, 4) stan wiedzy w społeczeństwie.

5. Wirokrzyżówka

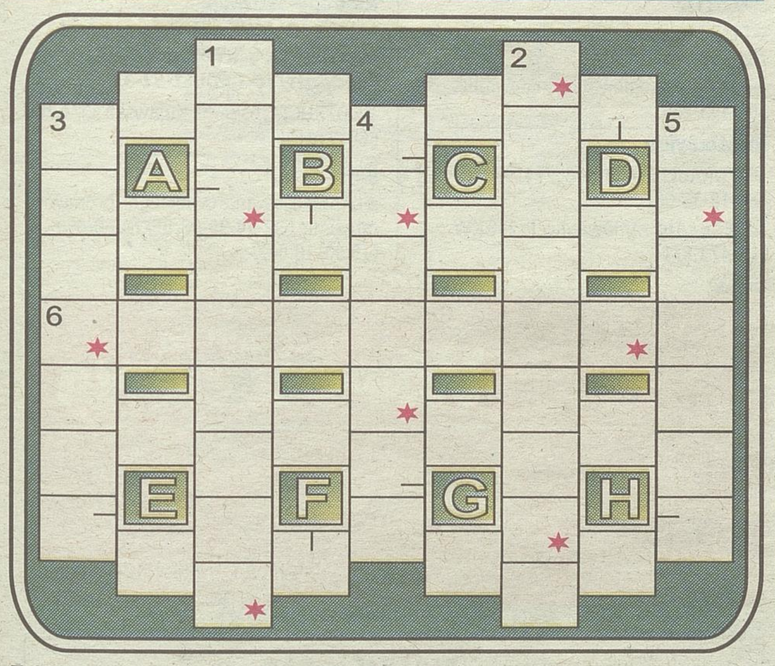

Litery w polach z gwiazdką, czytane rzędami, utworzą rozwiązanie.
PRAWOSKRĘTNIE: A) pojazd używany w krajach Dalekiego Wschodu, B) chroniony ptak o barwnym upierzeniu, C) silna trucizna, używana dawniej przez Indian do napawania strzał, D) inaczej peleng, E) imię Pazury, F) zadyma albo gromada łobuzów, G) należała do świty królowej, H) świat ma ich cztery.
PIONOWO: 1) obsługiwał w „Rzymie" pana Twardowskiego, 2) przewóz ludzi i ładunków różnymi środkami lokomocji, 3) kutwa, liczykrupa, 4) schodkowaty wodospad, 5) największy z tym żeby dwoje chciało naraz.
POZIOMO: 6) spożywana między posiłkami.

Rozwiązania zadań

1. „Noc majowa". 2. „Panna Nikt". 3. Serwolatka. 4. Do chorego na miłość nie woła się lekarza. 5. Tramkarz

2. Wirówka tautogramowa

Wszystkie wyrazy mają jednakową literę początkową. Litery w polach z gwiazdką, rzędami, utworzą rozwiązanie – tytuł filmu Andrzeja Wajdy.
PRAWOSKRĘTNIE : 1) forma czasownika, 2) „... kontratakuje" – druga część gwiezdnej trylogii, 3) przyrząd do przepłukiwania naturalnych jam ciała, 4) miłośnik „włoszczyzny" 5) córka Agamemnona, 6) znawca dziejów i kultury Persji, 7) Twoje doroczne święto, 8) miękki ser produkowany zwłaszcza we Francji (z liter wyrazów: emir, lipa), 9) państwo z Dublinem, 10) mieszka w wigwamie, 11) technika zdobienia przedmiotów drewnianych, 12) przybysz z zagranicy, 13) pudełeczko z narzędziami potrzebnymi szwaczce, 14) pobiera należności pieniężne od płatników.

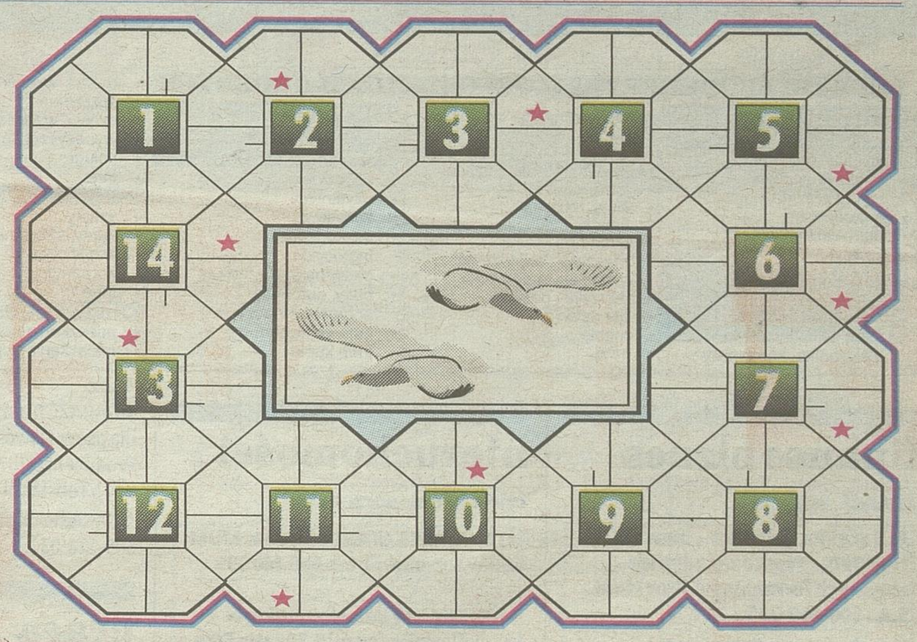

4. Krzyżówka panoramiczna

CECHA WIJĄCYCH SIĘ WŁOSÓW		MANUSKRYPT / OŚRODEK KULTU ZEUSA		GAŁGAN / LEK DLA NERWICOWCÓW		STATEK ŻAGLOWY / RZEKA LUB ZWIERZĘ		RODZAJ WIERSZA / STOLICA TURCJI		ŚWIĘTUJE 19 MAJA / ZNAJOMOŚĆ NAUK		NIEJEDNA W RYBIE				
	27						33		21				17			
ZUPEŁNOŚĆ / UPOMINEK			12					10				JAPOŃSKIE BÓSTWO DOBROBYTU				
									PROSZEK DO LECZENIA RAN I CHORÓB SKÓRY		SOLENIZANTKA Z 28 SIERPNIA		19			
STRUMIEŃ		5				JEDNOSTKA MIARY KĄTÓW										
SUMERYJSKA ISZTAR / CIĘTY OWAD					24	GRECKA NIMFA GÓR / ZACNOŚĆ	2		29							
15			BETON KABLOWY		WYNAJEM SAMOLOTU / DAWNA UCZTA MIŁOŚCI						7					
NIEJEDNA W ZEGARKU	„ZA PIĘĆ MINUT ZMIANA WACHTY" / WŚRÓD PASTEREK	KUZYN MAKATY						PAŃSTWO ZE STOLICĄ Z BAMAKO								
	16			SER GÓRALSKI, PODOBNY DO OSCYPKA	8		14	30		WYBÓR FRAGMENTÓW Z DZIEŁ		ŻAGLOWIEC UŻYWANY OD XV W. NA MORZU ŚRODZIEMNYM				
MUZYCZNE FALOWANIE DŹWIĘKU								PLĄS RYTMICZNY / JACHT MIECZOWY								
				CHOLERYK / ZBIORNIK NA BENZYNĘ												
4			28				25				31					
BENNY – ZNANY KOMIK / CÓRKA TANTALA						W PARZE Z KOKĄ / RODZAJ ŁODZI (PALINDROM)				11	IMIĘ CZECHOWA				
					BRAMKA / PRZEJRZYSTA TKANINA				GIBBON BIAŁOREKI / PAŃSTWO Z VIENTIANE							
	13						22						6			
GATUNEK SOSNY / BOHDAN, PISARZ I PILOT		RÓWNOWAŻNIK / POBIERANE NA GRANICY	20													
	32			WACHLARZ JAPOŃSKI			26	SPOCZYWAJĄ W SEGREGATORZE	34							
KLOC / „OSZCZĘDNY" BATALION		23		1		STREFA PRZEJŚCIOWA MIĘDZY LASEM I ŁĄKĄ					9					
				AUTOR „MYŚLI NIEUCZESANYCH"			3	STOLICA JEMENU								

1	2	3	4	5	6	7	8	9	10	11	12	13	14	15	16	17
18	19	20	21	22	23	24	25	26	27	28	29	30	31	32	33	34

Litery z ponumerowanych pól utworzą rozwiązanie – przysłowie perskie

Drobne

Kierownik działu ogłoszeń
Magdalena Sienkiewicz:
msienkiewicz@wspolczesna.pl

Ogłoszenia drobne również w internecie:
www.wspolczesna.pl

Biuro ogłoszeń:
85/74-89-602 lub 85/74-89-603

RUBRYKI I PODRUBRYKI W OGŁOSZENIACH DROBNYCH

BANK KWATER
FINANSE BIZNES
- kredyty, pożyczki
- usługi finansowe
- usługi prawne
- motofinanse
- biura rachunkowe
- inne

GASTRONOMIA
HANDLOWE
AGD
RTV
- elektronika, komputery
- telefony
- car audio
- antyki
- kolekcjonerstwo, sztuka
- jubilerstwo
- filmy, muzyka
- foto, książki
- sport i rekreacja
- maszyny i urządzenia
- materiały budowlane
- tekstylia i odzież
- dla dziecka
- meble
- inne

KOMUNIKATY
MATRYMONIALNE
MOTORYZACJA
- osobowe
- użytkowe
- zabytkowe
- uszkodzone
- motocykle
- ciężarowe, dostawcze
- busy, autobusy
- przyczepy, naczepy
- inne sprzedam
- inne kupię
- części, wyposażenie
- sprzedam
- części, wyposażenie kupię
- wypożyczalnie
- usługi
- inne

NAUKA
- szkoły
- kursy, szkolenia
- języki obce
- korepetycje
- inne

NIERUCHOMOŚCI
- mieszkania sprzedam
- mieszkania kupię
- mieszkania do wynajęcia
- mieszkania wynajmę
- mieszkania zamienię
- domy sprzedam
- domy do wynajęcia
- domy wynajmę
- domy zamienię
- lokale użytkowe sprzedam
- lokale użytkowe kupię
- lokale użytkowe do wynajęcia
- lokale użytkowe wynajmę
- lokale użytkowe zamienię
- działki, grunty sprzedam
- działki grunty kupię
- gospodarstwa
- garaże
- pośrednictwo
- inne

PRACA
- zatrudnię
- szukam pracy
- inne

ROLNICZE
- maszyny rolnicze
- inne

RÓŻNE
TOWARZYSKIE
TURYSTYKA
- wycieczki
- obozy i kolonie
- inne
- noclegi - apartamenty
- noclegi - hotele
- noclegi - pensjonaty
- noclegi - pokoje gościnne
- noclegi - domki letniskowe
- noclegi - pola kampingowe

USŁUGI
- AGD RTV FOTO
- budowlano-remontowe
- instalacyjne
- biurowo-projektowe
- krawiectwo
- montażowe
- ogrodnicze
- porządkowe
- przeprowadzki
- reklamowe
- stolarskie
- transportowe
- uroczystości
- zabezpieczające
- inne

ZDROWIE
- pomoc całodobowa
- chirurgia
- ginekologia
- interna
- neurologia
- stomatologia
- inne specjalizacje
- przychodnie, kliniki
- laboratoria
- zabiegi
- opieka
- sprzęt medyczny
- uroda
- inne

ZWIERZĘTA, ROŚLINY, OGRODY
ŻYCZENIA, PODZIĘKOWANIA

finanse biznes

kredyty, pożyczki

ALE szybka gotówka nawet 10000 zł! Proste zasady, bez zbędnych formalności.Provident S.A.: 600-400-295 (taryfa wg opłat operatora)

●BEZ BIK do 20 tys zł, Gotówki, konsolidacje, chwilówki, tel. 500-601-534, 504-311-840.

POŻYCZKA dla każdego, proste zasady, dzwoń! tel. 85/733-37-25

●POŻYCZKI pozabankowe. chwilówki. 606401853

POŻYCZKI! Super oferta! Dzwoń! 600-700-304

handlowe

materiały budowlane

●KAMBET producent kręgów wyrobów betonowych, tel. 608-525-578.

inne

●BRZOZĘ, olchę, dąb, las -kupię 501-179-456.

●KUPIĘ: brzoza, dąb, grab, olcha, jesion, 661-921-290.

●KUPIĘ drewno papierówka 728-998-381.

matrymonialne

●BIURO „Mariaż" 604-167-379, (85)675-13-15

motoryzacja

osobowe

●AUTOKOMIS, SZYBKI SKUP do 50.000 zł., tel. 500-008-130

inne kupię

●KAŻDĄ starą Toyotę busy japońskie 500-100-099

usługi

●AUTOHOLOWANIE 24h busy, maszyny rolnicze, 502-56-78-04, 509-33-71-71, 85/74-33-881.

●AUTOHOLOWANIE busy, maszyny. 604359907

nieruchomości

mieszkania - sprzedam

***TANIE MIESZKANIA także w MDM; www.for-bud.pl, tel. 660 440 899**

MIESZKANIA deweloperskie w nowej kamienicy od 3.300zł w Ełku przy ul.Słowackiego, tel.506-123-500

●2 pok. Ślusarska 41,2 m2 IVp.187 tys. Amicus 8691171

Reklama 5613914W01c



lokale użytkowe - do wynajęcia

●DO wynajęcia Hala 800 m2, wys. 6m, posadzka przemysłowa, Białystok, tel. 600468073

●WARSZTAT samochodowy do wynajęcia, tel. 601-256-448.

działki, grunty - sprzedam

●CHOROSZCZ, budowlana, 1300m2, 115.000 PLN. 792-232-011,

garaże

●BLASZAKI garaże- tanio i solidnie, sprzedam, tel. (85)730-18-00, 694-052-905.

●BLASZAKI garaże tanio, transport montaż gratis, tel. 506-900-520, (52)348-71-48, (41)263-27-42.

●BLASZAKI solidnie wzmocnione profilem, blachy do 0.7, (85)874-53-66

GARAŻE BLASZANE szybko tanio www.partnerstal.pl 798-710-329, 29/640-99-35, 23/683-41-80.

●GARAŻE blaszane, bramy garażowe, kojce -dowóz, montaż gratis -cały kraj. 512-853-323; 85/733-60-26, 87/7351365, 86/225-23-11; 29/642-34-61 www.konstal-garaze.pl Raty!

●GARAŻE blaszane-wzmocnione, kojce dla psów. Dowóz, montaż gratis! Producent (85)7335211, 509038426 www.robstal.pl

●GARAŻE, blaszaki sprzedam- tanio, 505-126-033.

praca

zatrudnię

●ABSOLWENTÓW mężczyzn inżynierii środowiska, marketingu do lat 25 na staż, tel. 602-344-179.

●FIRMA BARTECH zatrudni monterów instalacji sanitarnych wewnętrznych. Tel. 510-979-097

●KOBIETY do zbioru truskawek, 508-547-769

●NIANIĘ z grupą inwalidzką. 1160 zł.785 949 793

●POSZUKUJEMY pracowników serwisu sprzątającego na obiekt handlowy w Ostrołęce z umiarkowanym stopniem niepełnosprawności. Oferujemy umowę o pracę oraz atrakcyjne warunki płacy. Zainteresowanych prosimy o tel.601-156-466 lub (12)264-00-00 w.106

●PRACOWNIKÓW drogowych z uprawnieniami na zagęszczarki, Przebród tel. 503 003 739

●PRACOWNIKÓW fizycznych do budowy drogi, Przebród tel. 503 003 739

●PRZY krowach. 782-26-55-94.

●TRAKTORZYSTĘ, 604-211-735

●ZATRUDNIĘ tokarza. 608-515-009

rolnicze

maszyny rolnicze

●CIĄGNIK International 7455, 1981r z Zetorem, 23300 zł., tel. 729-528-363

Reklama 7303714w01a

JAŁÓWKI CIELNE HF
PIERWIASTKI HF
DANIA, HOLANDIA, NIEMCY - KREDYTOWANIE
NOWA DOSTAWA 24.06
OPI Sp. z o.o.
tel. kom. 539 44 11 11, 539 44 11 55
BAZA Górki-Sypniewo 4 k/Łomży

●NAPRAWY ciągników silników osi, tel. 607-607-679.

inne

KUPIĘ bydło, maciory, knury. Faktura, waga, dojazd. Najwyższe ceny, tel. 509-117-107.

●KNURY kupię, tel. 694-933-680, (85)685-22-45

●KUPIĘ bydło, konie, maciory w każdej kondycji rzeźnej. Całe Podlasie, 510-244-448.

KUPIĘ bydło. Faktura, waga, dojazd. Najwyższe ceny, tel. 511-225-948, 888-802-792.

●WAPNO nawozowe 290zł/tona. 604590996,

●ZIEMNIAKI stare, białe jadalne -sprzedam, tel. 608-626-414.

różne

●AUTA na złom, odbiorę. 508-127-829

turystyka

noclegi - pokoje gościnne

●MORZE Mielno 690-913-913

usługi

agd rtv foto

●NAPRAWA LCD I RTV 602-120-966, 85/6617-631

budowlano-remontowe

●ANBET Grajewo, obory, szamba, dachy, elektryka, wykończenia. 663-481-621.

●DACHY - Krycie ! Najtaniej !!! 604-590-996,

DACHY, więźby, krycie, 509-524-707.

●ELEWACJE, docieplenia poddaszy, szpachlowanie, łazienki, Suwałki, ok., tel. 510-412-369.

●KLINKIER, ogrodzenia, tel. 609-885-058.

●KOWALSTWO, balustrady, inne 85/7419-656

KRYCIE papą solidnie, tanio. Vat, 516-321-649

●KRYCIE, więźba, budowa poddaszy. Elewacje, ocieplenie domów. Suwałki, ok., 501-564-471.

●MALOWANIE dachów Alpin-Dach, tel. 664-367-003.

MALOWANIE, szpachlowanie -szybko, 732-699-187.

●OBORY, silosy, szalunki. 600-506-507.

●OGRODZENIA klinkierowe- solidnie, 600-220-366.,

●POLBRUK- solidnie, tel. 607-680-645.

●POLBRUK- tanio, solidnie, 506-920-373

●POLBRUK, odwodnienia, trawniki- tanio, solidnie. 507-569-350.

●POSADZKI agregatem tel. 604-400-174

●REMONTY kompleksowo, elewacje 516-035-439

●STUDNIA, pompy ciepła, 604-651-727

●STUDNIE wiercone -solidnie! 504-320-592

●TYNKI agregatem. Suwałki, ok., 510-412-369.

●TYNKI cementowe gipsowe remonty, 696063332

●TYNKI tradycyjne, posadzki, 784-998-940.

●TYNKI, szpachlowanie, malowanie, 504-443-259.

instalacyjne

●HYDRAULIK solidnie 85/7419382; 668-18-36-66

●PIECE co na zamówienie do 200 KW, 728-473-871

●SZAMBA kompleksowo 4-12m3, 664-046-312.

montażowe

●ANTENY- serwis montaż Tanio 515411230

ogrodnicze

●OGRODY, Nawodnienia, 503-334-209.

stolarskie

●MEBLE kuchenne. Gratis projekt i wycena u klienta, tel. 604-417-820.

RENOWACJA mebli skórzanych- wkładów, ul. Dojlidy Fabryczne 18.

transportowe

●BELGIA Holandia Niemcy -sobota. 606-379-966

●HOLANDIA, Belgia: piątek, wtorek 518-349-303,

●LONDYN -osoby, paczki pod adres, 530-048-854

●POLSKA, BUS do Niemiec i Holandii, wyjazdy- wtorki, piątki, 882-772-494.

inne

●CZYSZCZENIE dywanów, tapicerki, żaluzji, Odbieramy odwozimy,607-149-302, 85/7326062

TŁUMACZENIA, wszystkie języki. Suwałki, DH WIGRY, 668-805-568.

zdrowie

inne specjalizacje

***ALKOHOLOWE odtrucia, esperal, psychiatria. VIRTUS, Antoniuk Fabryczny 10, (85)661-53-33**

●ODTRUCIA, esperal, Kujawska 53/1, tel. 668171619,

inne

●LASER usuwanie owłosienia, brodawki mrożenie 692-44-99-98, 85/74-60-650 (15.00- 18.00).

Promocja



Ogłoszenie 7261514w01a

OGŁOSZENIE O LICYTACJI LOKALU MIESZKALNEGO STANOWIĄCEGO ODREBNĄ NIERUCHOMOŚĆ

Komornik Sądowy przy Sądzie Rejonowym w Białymstoku Danuta Ewa Konieczka (tel. 85/742-51-00) ogłasza, że: dnia **14-07-2014 r. o godz. 12:00** w budynku Sądu Rejonowego w Białymstoku mającego siedzibę przy ul. Mickiewicza 103 w sali nr XXIX, odbędzie się **druga licytacja** lokalu mieszkalnego stanowiącego:

odrębną własność o powierzchni 48,20 m2 położonego: 15-794 Białystok, ul. Gajowa 28/45, **nr KW BI1B/00151919/6.**

Suma oszacowania wynosi **197 018,00 zł,** zaś cena wywołania jest równa 2/3 sumy oszacowania i wynosi **131.345,33 zł.**

Licytant przystępujący do przetargu zobowiązany jest złożyć rękojmię w wysokości 1/10 sumy oszacowania, tj. **19 701,80 zł**

Rękojmię można uiścić na konto komornika:

Powszechna Kasa Oszczędności Bank Polski SĄ O.Regionalny w Białymstoku

52 1020 1332 0000 1102 0025 9267

najpóźniej na dwa dni przed licytacją lub powinna być złożona w gotówce w kancelarii komorniczej najpóźniej w dniu poprzedzającym przetarg do godz. 15:00

Zgodnie z przepisem art. 976 par. 1 kpc w przetargu nie mogą uczestniczyć osoby, które mogą nabyć nieruchomość tylko za zezwoleniem organu państwowego, a zezwolenia tego nie przedstawiły oraz inne osoby wymienione w tym artykule.

Reklama 7209214W01a

strażak
Transgraniczne Centrum Wolontariatu

Podlaskie Stowarzyszenie Kultury Fizycznej i Sportu „Strażak" z Białegostoku (Partner Wiodący) wraz z Komendą Wojewódzką Państwowej Straży Pożarnej w Białymstoku oraz Brzeskim Urzędem Obwodowym Ministerstwa ds. Sytuacji Nadzwyczajnych Republiki Białorusi są realizatorami projektu

pn. **Stworzenie Transgranicznego Centrum Wolontariatu "Strażak" na rzecz poprawy bezpieczeństwa przeciwpożarowego.**

Głównym celem tego projektu jest stworzenie instytucjonalnego, społecznego potencjału współpracy polsko-białoruskiej w zakresie bezpieczeństwa przeciwpożarowego. W jego ramach przeszkolono 160 osób z Polski i Białorusi, które uzyskały certyfikaty sędziów i organizatorów międzynarodowych zawodów pożarniczych oraz zakupiono profesjonalny sprzęt do zawodów sportowo-pożarniczych wg regulaminu CTIF.

Zapraszamy do współpracy: **www.centrum-strazak.pl**

PL-BY-UA 2007-2013

Projekt jest współfinansowany ze środków Unii Europejskiej w ramach Programu Współpracy Transgranicznej Polska–Białoruś–Ukraina 2007-2013, nr referencyjny IPBU.03.01.00-20-440/11.

Ogłoszenie 7319014w01a

INFORMACJA

Burmistrz Moniek działając na podstawie art. 35 ust. 1 ustawy z dnia 21 sierpnia 1997 r. o gospodarce nieruchomościami (jednolity tekst Dz. U. z 2014 r. , poz. 518) informuje, że na tablicy ogłoszeń w siedzibie Urzędu Miejskiego w Mońkach przy ul. Słowackiego 5a, w dniu **18 czerwca 2014 r.** zostały wywieszone na okres **21 dni** do publicznej wiadomości, **wykazy nieruchomości przeznaczonych do sprzedaży:**

1. w drodze bezprzetargowej:
- lokalu mieszkalnego, położonego w budynku wielolokalowym przy Al. Niepodległości 10 w Mońkach wraz z oddaniem w użytkowanie wieczyste ułamkowej części nieruchomości gruntowej w działce nr 1112/3 o pow.410 m2,
- 3 lokali mieszkalnych, położonych w budynku wielolokalowym przy ul. Kościelnej 32 w Mońkach wraz z pomieszczeniami przynależnymi (piwnicami i pomieszczeniami w budynku gospodarczym) oraz przynależnymi do tych lokali ułamkowymi częściami budynków i urządzeń nie służących wyłącznie do użytku właścicieli lokali oraz kotłowni olejowej, służącej do ogrzewania budynków mieszkalnych, położonych przy ul. Kościelnej 30 i 32 wraz ze sprzedażą na własność ułamkowych części nieruchomości gruntowej w działce Nr 334/21 o pow.5893 m2.

2. w drodze przetargowej:
- nieruchomości Nr 320/3 o pow.8 039 m2 i udz.1 w działce Nr 320/1 o pow.27 m2 przy ul. Ełckiej w Mońkach,
- nieruchomości Nr 322/34 o pow.25 808 m2 przy ul. Ełckiej w Mońkach,
- nieruchomości Nr 1581 o pow.657 m2 przy ul. Kard. St. Wyszyńskiego w Mońkach,
- nieruchomości Nr 10 o pow.4 200 m2 w obrębie wsi Zblutowo.

Promocja

GAZETA WSPÓŁCZESNA

OGŁOSZENIA I REKLAMY PRZYJMUJĄ

Biuro Obsługi Klienta

Białystok,
ul. św. Mikołaja 1,
tel. 85 748 96 02,
748 96 03, fax 748 96 06,
e-mail:
ogloszenia.bialystok
@mediaregionalne.pl
Kramik - bezpłatne
ogłoszenia drobne,
tel. 85 748 74 48

Doradcy ds. klienta

Białystok,
tel. 85 748 95 91
do 93, 748 95 97,
748 95 98, 748 74 44,
tel./fax 748 74 40,
748 74 43
e-mail: reklama.bialystok
@mediaregionalne.pl

WWW.WSPOLCZESNA.PL

Reklama 7322514W01a

Wyciąg z ogłoszenia Zarządu Powiatu Siemiatyckiego o III rokowaniach na sprzedaż nieruchomości o nr geod. 3998/2, położonej w mieście Siemiatycze stanowiącej własność Powiatu Siemiatyckiego

1.	Dane dotyczące przedmiotowej nieruchomości	Nieruchomość zabudowana budynkiem składającym się z dwóch części: socjalno-administracyjnej oraz warsztatowej. Działka ma kształt nieregularny.
2.	Oznaczenie nieruchomości według KW oraz katastru nieruchomość	Nieruchomość o nr geod. 3998/2 o pow. 0,2850 ha. Posiada urządzoną KW Nr BI3P/00034615/7.
3.	Powierzchnia działki	0,2850 ha
4.	Forma zbycia	III Rokowania na sprzedaż nieruchomości
	Termin i miejsce rokowań	Rokowania na sprzedaż nieruchomości odbędą się w dniu **23.07.2014 r. o godz. 12.00 w pokoju 202** na II piętrze przy ul. Legionów Piłsudskiego 3 w Starostwie Powiatowym w Siemiatyczach.
5.	Termin i miejsce zgłoszenia udziału w rokowaniach	Pisemne zgłoszenia udziału w rokowaniach należy składać w zamkniętych kopertach do dnia 19.07.2014 r. do godz. 15.00 w siedzibie Starostwa Powiatowego w Siemiatyczach, ul. Legionów Piłsudskiego 3, w Punkcie Obsługi Klienta na parterze. Koperty powinny być zamknięte i opisane w następujący sposób: *„Rokowania 23.07.2014 r. - nieruchomość o nr geod. 3998/2 w Siemiatyczach".*
6.	Cena wywoławcza	**110 000,00 zł. + należny podatek VAT co równe jest kwocie 135 300,00 zł brutto**
7.	Wysokość zaliczki	Warunkiem uczestnictwa jest wpłacenie zaliczki w formie pieniężnej na konto Starostwa Powiatowego w Siemiatyczach Bank Polska Kasa Opieki S.A. Podlaskie Centrum Korporacyjne w Białymstoku 47 1240 5211 1111 0010 5809 0007 w wysokości 10% ceny wywoławczej nieruchomości brutto, zaznaczając ją w dowodzie wpłaty, najpóźniej do dnia 19.07.2014 r. Zaliczka powinna być wpłacona w pieniądzu w kwocie13 530,00 zł brutto (słownie: trzynastu tysięcy pięciuset trzydziestu złotych brutto).
8.	Informacja o miejscu wywieszeniu i publikacji ogłoszenia o przetargu	Tablice ogłoszeń w Starostwie Powiatowym w Siemiatyczach, Urzędzie Miasta Siemiatycze oraz na stronach internetowych: bip.st.siemiatycze.wrotapodlasia.pl, www.siemiatycze.pl
9.	Dane teleadresowe, pod którymi można uzyskać informacje dotyczące przetargu	Pokój nr 117 w siedzibie Starostwa Powiatowego w Siemiatyczach, tel: 85 65 66 543

Reklama 6902514W01a

SKOK REGIONALNA SKOK IM. ŚW. BRATA ALBERTA

DLA OSÓB PRACUJĄCYCH, EMERYTÓW, RENCISTÓW, ROLNIKÓW ORAZ FIRM



- WYSOKIE KWOTY POŻYCZEK
- MOŻLIWOŚĆ KONSOLIDACJI
- KORZYSTNE OPROCENTOWANIE

POŻYCZKI GOTÓWKOWE

Regionalna SKOK im. św. Brata Alberta ul. Warszawska 57/2 15-077 Białystok tel (85)7323180
Regionalna SKOK im. św. Brata Alberta ul. Grodzieńska 14 ,16-100 Sokółka (85) 711 22 75
Regionalna SKOK im. św. Brata Alberta ul. Rynek Piłsudskiego 53, 18-200 Wysokie Mazowieckie (86) 275 23 67

Ogłoszenie 7339514w01a

Burmistrz Miasta Wysokie Mazowieckie

działając na podstawie art. 35 ust. 1 i 2 ustawy z dnia 21 sierpnia 1997 roku o gospodarce nieruchomościami (Dz.U.z 2014 r., poz. 518 ze zm.)

informuje,

że w siedzibie Urzędu Miasta w Wysokiem Mazowieckiem w dniach 23.06.2014 –14.07.2014 roku podano do publicznej wiadomości poprzez wywieszenie na tablicy ogłoszeń:

- Wykaz nieruchomości gruntowych przeznaczonych do sprzedaży w trybie przetargu ustnego nieograniczonego położonych w Wysokiem Mazowieckiem przy ul. Warszawskiej ozn nr geod.: 2422/55 o pow. 0,0965ha, 2422/56 o pow. 0,0920 ha, 2422/57 o pow. 0,0915 ha, 2422/58 o pow.0,0808 ha, 2422/59 o pow.0,0989 ha,2422/61 o pow. 0,0954 ha,2422/63 o pow. 0,0812 ha, 2422/64 o pow. 0,0807 ha, 2422/65 o pow. 0,0818 ha, 2422/66 o pow. 0,1011 ha,2422/67 o pow.0,1031 ha,2422/68 o pow.0,1080 ha,2422/69 o pow.0,1059 ha, 2422/70 o pow.0,1046 ha,2422/71 o pow.0,1099 ha,2422/72 o pow.0,1045 ha,2422/73 o pow. 0,1064 ha, 2422/74 o pow. 0,1059 ha, 2422/75 o pow. 0,1047 ha, 2422/123 o pow. 0,1034 ha, 2422/124 o pow.0,1028 ha, 2422/125 o pow.0,1028 ha, 2422/81 o pow.0,1013 ha, 2422/82 o pow. 0,1002 ha, 2422/83 o pow. 0,0992 ha, 2422/87 o pow. 0,1051 ha, 2422/88 o pow.0,1009 ha, 2422/89 o pow.0,1049 ha, 2422/90 o pow.0,1015 ha, 2422/91 o pow. 0,1035 ha, 2422/92 o pow. 0,1042 ha, 2422/93 o pow. 0,1045 ha, 2422/94 o pow. 0,1047 ha, 2422/95 o pow.0,1009 ha, 2422/96 o pow.0,1022 ha, 2422/97 o pow.0,1015 ha, 2422/98 o pow.0,1012 ha, 2422/99 o pow.0,1010 ha, 2422/127 o pow.0,0981 ha, 2422/128 o pow. 0,0991 ha, 2422/129 o pow. 0,0990 ha z przeznaczeniem pod zabudowę mieszkaniową jednorodzinną oraz 2422/84 o pow. 0,1240 ha, 2422/85 o pow. 0,1364 ha, 2422/104 o pow. 0,1217 ha, 2422/105 o pow. 0,1229 ha, 2422/107 o pow. 0,1209 ha, 2422/108 o pow. 0,1255 ha, 2422/109 o pow. 0,1200 ha, 2422/110 o pow. 0,1213 ha, 2422/111 o pow. 0,1233 ha, 2422/132 o pow. 0,1223 ha, 2422/131 o pow. 0,1200 ha z przeznaczeniem pod zabudowę usługową (dopuszcza się mieszkanie właściciela w budynku usługowym lub oddzielnym wolnostojącym).
- Wykaz nieruchomości gruntowej przeznaczonej do sprzedaży w trybie przetargu ustnego nieograniczonego położonej w Wysokiem Mazowieckiem przy ul. Kościelnej ozn nr geod. 1298/1 o pow.0,2637 ha z przeznaczeniem pod zabudowę mieszkaniową wielorodzinną.

Po upływie terminu, o którym mowa wyżej zostanie podany do publicznej wiadomości termin przetargu.

Informacje w powyższej sprawie można uzyskać w pokoju nr 25 tut. Urzędzie Miasta lub tel. (086) 275 23 79.

Rogowski DEVELOPMENT

Mieszkanie dla Młodych

Moje pierwsze mieszkanie... Kiedyś trzeba się usamodzielnić;)



Dział Sprzedaży:
Białystok, ul. Legionowa 28/202,
tel.: (85) 749 99 09
mieszkania@rogowskidevelopment.pl
www.rogowski.com.pl

Dobry adres
Apartamenty Tysiąclecia

- bliskość centrum
- sieć komunikacji
- tereny rekreacyjne



Plan dotyczy mieszkania nr 46
Białystok, Apartamenty Tysiąclecia III

Przed Jagą ciężki obóz

Piłka nożna. Dziś Jagiellonia Białystok wyjeżdża na zgrupowanie do Gutowa Małego. W sobotę uświetniła jubileusz 55-lecia Hetmana Tykocin rozgrywając z nim sparing.

Mariusz Klimaszewski
mklimaszewski@wspolczesna.pl

HETMAN TYKOCIN – JAGIELLONIA 0:3 (0:1)
0:1 Wasiluk 5, 0:2 Calderon 53 z karnego, 0:3 Drażba 87
Hetman Tykocin: Szlesztyński (54. Jendruczek) – Maliszewski, R.Zambrzycki, Olechno (54 Kwarbowrski), Koniczek (85 Lewczewski) – Koczko (53 Wilczewski), Powichrowski (58 Piasecki), Budźko, A. Zambrzycki, Maliszewski (79 Gryczan) – Dzierżko (49 Klimowicz).
Jagiellonia: Gall (46. Drągowski) – Waszkiewicz (46. Malinowski), Radecki (70. Waszkiewicz), Wasiluk (46 Pawlik), Straus (46 Buzun) – Sołtysik (46 Tymiński), Leimonas – Kądzior (46 Drażba, Calderon, Arsić – Jackiewicz (46 Gajko).


FOT. WOJCIECH WOJTKIELEWICZ

W pierwszym sparingu białostocka Jagiellonia pokonała Hetmana Tykocin (czerwone koszulki) 3:0

Dziś piłkarze Jagiellonii Białystok wyjeżdżają na zgrupowanie przed nowym sezonem ekstraklasy. W Gutowie Małym podopieczni trenera Michała Probierza przebywać będą do 5 lipca i w tym czasie rozegrają sparingi z Omonią Nikozja (25 czerwca), GKS Bełchatów (28.06), Stomilem Olsztyn (2.07) i Widzewem Łódź (5.07).

Do Gutowa białostocki szkoleniowiec zabierze 28 piłkarzy. Nieznane jest tylko jedno nazwisko środkowego obrońcy, który wkrótce ma dołączyć do drużyny.

Powołani piłkarze na zgrupowanie to: bramkarze – Krzysztof Baran, Bartłomiej Drągowski, Jakub Słowik.

obrońcy: Martin Baran, Karol Buzun, Radosław Jasiński, Mateusz Maliszewski, Filip Modelski, Jonatan Straus, Marek Wasiluk, Adam Waszkiewicz;
pomocnicy: Lazar Arsić, Antonio Calderon, Nika Dzalamidze, Maciej Gajos, Rafał Grzyb, Damian Kądzior, Povilas Leimonas, Patryk Malinowski, Michał Pawlik, Dani Quintana, Łukasz Tymiński;
napastnicy: Emil Gajko, Jan Pawłowski, Mateusz Piątkowski, Karol Świderski, Patryk Tuszyński.

Jak widać pojawiły się nowe twarze na czele z Patrykiem Tuszyńskim. Piłkarz Lechii Gdańsk związał się z białostockim klubem umową na trzy lata. Z kolei do Trójmiasta na zasadzie wymiany trafił z Jagiellonii Adam Dźwigała.

Do Jagiellonii powrócili z wypożyczeń do innych klubów Damian Kądzior oraz Łukasz Tymiński, który ostatnio grał w Okocimskim Brzesko.

W Gutowie trenować będą także testowani Lazar Arsić, Antonio Calderon, Povilas Leimonas. Arsić jest 22-letnim serbskim pomocnikiem, który ostatnio występował w węgierskim zespole Lombard Papa, 30-letni Hiszpan Calderon grał zaś w Legionovii Legionowo, a Litwin Povilas Leimonas m.in. w łódzkim Widzewie.

Do Gutowa nie pojechał natomiast Michał Pazdan, który jest kontuzjowany. Zabrakło także ostatnio testowanych w Jagiellonii Michała Sołtysika, Kamila Jackiewicza i amerykańskiego bramkarza Jeffa Gala.

A jeszcze przed wyjazdem do Gutowa, w minioną sobotę Jagiellonia rozegrała sparing z Hetmanem Tykocin, który właśnie obchodzi swoje 55-lecie. Białostoczanie pewnie wygrali 3:0 po bramkach Marka Wasiluka, Antonio Calderona z rzutu karnego oraz Pawła Drażby.

Legia, Ruch, Zawisza i Lech dziś poznają rywali

Dziś w w szwajcarskim Nyonie odbędzie się losowanie I i II rundy eliminacji Ligi Mistrzów i Ligi Europy. Wezmą w nim udział wszyscy czterej pucharowicze z Polski.

Każda z naszych ekip rywalizację zaczyna od drugiej rundy. W kwalifikacjach Ligi Mistrzów wystąpi Legia i w dzisiejszym losowaniu będzie rozstawiona. Podobnie w eliminacjach Ligi Europy Lech Poznań i Ruch Chorzów. Jedyną nierozstawioną drużyną z Polski w tej fazie jest Zawisza Bydgoszcz.

Odległość im niestraszna

– Nie analizujemy na kogo możemy trafić. Po prostu spokojnie czekamy – powiedział trener Ruchu Jan Kocian.

– Życzeń nie mamy żadnych. Podróżowanie w najdalsze zakątki mamy przećwiczone. Maciej Sadlok już pozbył się obaw przed lataniem, więc przyjmiemy co da los – dodał dyrektor sportowy klubu Mirosław Mosór.

Obrońca śląskiej drużyny w przeszłości miał opory przed lataniem. W 2010 roku w ostatniej chwili wysiadł z samolotu przed podróżą do Kazachstanu na mecz LE z Szachtiorem Karaganda.

Kocian przyznał, że początek sezonu będzie dla jego zawodników bardzo intensywny, bo start ekstraklasy pokrywa się z inauguracją występów w LE.

– Dlatego musimy się teraz do przygotowań maksymalnie przyłożyć – podkreślił Słowak.

Bardziej niż losowaniem układaniem kadry na nowy sezon zajmują się działacze Lecha.

Nowe trio ma dać jakość

– Norweg Muhamed Keita, reprezentant Polski Maciej Wilusz oraz Szwajcar Darko Jevtic to mogą być jedyni nowi piłkarze Lecha, pod warunkiem że nikt nie opuści drużyny w najbliższym okienku transferowym – zadeklarował wiceprezes klubu Piotr Rutkowski.

Podczas piątkowej konferencji prasowej trójka nowych zawodników została oficjalnie zaprezentowana mediom.

– Sprowadziliśmy zawodników, którzy powinni dać nam jakość. Są w stanie powalczyć o miejsce w podstawowym składzie, a już w niedługim czasie „pociągnąć" ten zespół. Jeżeli natomiast ktoś od nas odejdzie, będziemy próbowali wypełnić po nim lukę. Kandydatów już mamy – powiedział Rutkowski.

Wyniki sparingów zespołów ekstraklasy:
Cracovia Kraków – Podbeskidzie Bielsko-Biała 2:1 (2:0). Bramki: 1:0 Zjawiński 1, 2:0 Cetnarski 24, 2:1 Kołodziej 55.

Slavia Ruda Śląska (IV liga) – Górnik Zabrze 0:5 (0:4). Bramki: 0:1 Łuczak 27, 0:2 Król 30, 0:3 Skrzypczak 32, 0:4 Skrzypczak 41, 0:5 Gwaze 76.

Bocheński KS (IV liga) – Wisła Kraków 0:2 (0:2). Bramki: 0:1 - Boguski 19, 0:2 Paweł Brożek 35.
(mitk, PAP)

TELEGRAMY

BRĄZ KOZŁOW W kategorii 48 kg Paula Kozłow, jako jedyna Polka zdobyła brązowy medal w mistrzostwach Europy w zapasach kobiet. Podlasianka stoczyła cztery pojedynki. W walce o brąz pokonała zapaśniczkę reprezentującą Norwegię.

ZŁOTY MEDAL W SUMO Doskonale spisali się zawodnicy UAKS „Podlasie" Białystok w mistrzostwach Polski kadetów w sumo rozegranych w Siedlcach. W kategorii 75 kg złoty medal wywalczył Karol Stasiewicz, który wygrał pięć walk. Brązowe medale wywalczyli Mateusz Trofimczuk w wadze 85 kg oraz Michał Dziubek (powyżej 95 kg). Poza tym piate miejsce zajął Szymon Zimnoch w kat. 55 kg. W rywalizacji kobiet brązowy medal wywalczyła reprezentantka Olimpika Suwałki Żaneta Wasilewska. Piąta była Zuzanna Zubowicz także z Olimpika. Obie walczyły w kat. 60 kg. W klasyfikacji klubowej zawodnicy Podlasie Białystok zajęli pierwsze miejsce.
(mark)

Kolarskie wyścigi w Gołdapi w słońcu, a w Ełku w deszczu

Ponad 500 zawodników stawiło się w Ełku i Gołdapi na startach największego cyklu maratonów rowerowych.

Merida Mazovia MTB Marathon to cykliczna impreza dla kolarzy amatorów. Stworzył ją Cezary Zamana, pochodzący z Ełku były kolarz, który startował w największych kolarskich imprezach na świecie.

W tym roku Mazovia wystartowała w połowie lutego w Jabłonnej, w czwartek kolarze wyruszyli na trasy wokół Gołdapi, w sobotę ścigali się w Ełku, a w niedzielę w Lidzbarku Warmińskim.

W Gołdapi wystartowało 526 zawodników, a wśród nich 23 mieszkańców powiatu gołdapskiego.W kategorii hobby (dla dzieci) na mecie jako pierwsi stawili się Ewelina Nowak i Kuba Soszka z Mińska Mazowieckiego. Dystans Fit najszybciej pokonali Magdalena Gołębiewska z Grabówki i Patryk Białek z Jasienicy. Monika Wrona z Warszawy i Grzegorz Czetyrko z Olsztyna stawili się na mecie jako pierwsi na dystansie Mega, a najdłuższą i najtrudniejszą trasę – Giga – najszybciej pokonali Urszula Luboińska z Warszawy i Artur Korc z Olsztyna.

Na starcie w Ełku stanęły 533 osoby, Ełk i Prostki reprezentowało 51 zawodników. Prawie przez całą sobotę w Ełku padał deszcz, kolarze musieli zmierzyć się z zimnem i błotnistymi przeszkodami na trasie.

Dla uczestników organizatorzy przygotowali aż cztery dystanse przystosowane do każdej grupy wiekowej. Dla dzieci był to dystans Hobby (6 km), dla dorosłych Fit (28 km) i Mega (57 km). Najdłuższa trasa Giga liczyła aż 86 km.

Dystans Hobby należał do Zosi Bombały z Warszawy oraz Kuby Soszki z Mińska Mazowieckiego.

Fit najlepiej pojechali Izabela Macutkiewicz z Warszawy i Kacper Danielewski z Nowego Miasta Lubawskiego.

Na dystansie Mega najszybciej na metę dojechali Monika Wrona z Warszawy i Grzegorz Czetyrko z Olsztyna.

W kategorii Giga najlepsi byli Urszula Luboińska z Warszawy i Artur Korc z Olsztyna.

Szczegółowe wyniki we wszystkich kategoriach znajdziemy na stronie mazoviamtb.pl.

Kolejna odsłona Merida Mazovia MTB Marathon odbędzie się w sobotę w Łomiankach.

Na Mazurach kolarze będą ścigać się jeszcze w połowie sierpnia (15) w Orzyszu. Cały cykl zamknie ostatnia impreza w Nowym Dworze Mazowieckim 10 października.
Him


FOT. M. HIRSZTRITT

W Ełku nie było już tak dobrych warunków pogodowych, jak w Gołdapi. Kolarze musieli zmagali się z wiatrem i deszczem.

Zdobyli 17,5 punktu dla biało-czerwonych

Lekkoatletyka. Kamila Lićwinko i Łukasz Parszczyński wypełnili swoje zadanie podczas Drużynowych Mistrzostw Europy w Brunszwiku.

Miłosz Karbowski, PAP
mkarbowski@wspolczesna.pl

Reprezentacja Polski zajęła czwarte miejsce, najlepsze w historii. Biało-czerwoni byli o włos od medalu. Do ostatniej konkurencji walczyli o niego z Francją.

Bezkonkurencyjne okazały się europejskie potęgi: reprezentacje Niemiec i Rosji. Gospodarze ostatecznie sięgnęli po złoto. Polska i Francja toczyły bój o najniższe miejsce na podium dosłownie do ostatniej zmiany męskiej sztafety 4x400 metrów. Po dwóch długich dniach zmagań obie drużyny dzielił przed finałową konkurencją zaledwie jeden punkt (minimalnie prowadzili Polacy). Dlatego sytuacja była wyjątkowo klarowana. Sztafeta, która przybiegała szybciej na metę, zapewniała swojemu krajowi medal.



FOT. PAP/EPA/BERND THISSEN

Paweł Fajdek w rzucie młotem zajął 3. miejsce. Mistrz świata nie mógł się odnaleźć, na cztery próby, trzy spalił.

Do ostatniej zmiany

Przez trzy zmiany lepiej prezentowali się Francuzi. Na ostatnie okrążenie w polskiej sztafecie ruszył Rafał Omelko. Nie mając nic do stracenia wystartował jak z procy. Minął wszystkich rywali, choć zaczynał bieg z dalekiego miejsca. Natychmiast zareagował Francuz Marc Macedot. Niestety, początek biegu zbyt dużo Omelkę kosztował i końcówki nie wytrzymał. Reprezentant „Trójkolorowych" dotarł na metę drugi, Polak był piąty. Medal trafił do Francji.

Cenne punkty biało-czerwonym uciekły wcześniej. Np. w sobotę Anna Rogowska nie zaliczyła żadnej wysokości w skoku o tyczce.

Chłód i wiatr

Szczególnie nie błyszczał także duet z Podlasia Białystok – Kamila Lićwinko i Łukasz Parszczyński. Oni jednak swoje zadanie wykonali. Kamila i Łukasz w sumie dostarczyli Polsce 17,5 punktu. Lićwinko zajęła ex aequo 3. miejsce w skoku wzwyż. To dało 9,5 pkt. Nieco gorzej wyglądał sam wynik Kamili – 1.90.

– Nie było wysokiego skakania. Tylko dwie zawodniczki pokazały jako taką dyspozycję. Pogoda była zmienna, raz padał deszcz, raz świeciło słońce. Taki ponury dzień, nie mogłam się zmobilizować. Cieszę się z 3. miejsca, bo to punkty dla drużyny. Jeśli chodzi o wynik mam bardzo duży niedosyt – mówiła Lićwinko.

Parszczyński dobiegł w czołówce stawki na 5 kilometrów. Wynik 13:58.29 dał 5. miejsce i 8 punktów dla Polski.

W biało-czerwonej ekipie tylko Karol Zalewski (AZS UWM Olsztyn) – w biegu na 200 m – odniósł zwycięstwo.

– Po starcie na 100 m byłem zawiedziony. Liczyłem na więcej niż siódme miejsce. Czułem, że jestem w wystarczająco dobrej dyspozycji, by osiągnąć tu więcej – powiedział Zalewski.

Na drugich miejscach rywalizację zakończyli: dwukrotny mistrz olimpijski w pchnięciu kulą Tomasz Majewski, pochodząca z Augustowa młociarka Joanna Fiodorow, mistrz Europy z 2010 roku w rzucie dyskiem Piotr Małachowski i halowy wicemistrz świata 2014 w biegu na 800 m Adam Kszczot.

Klasyfikacja Drużynowych Mistrzostw Europy: 1. Niemcy 371 pkt; 2. Rosja 359.5; 3. Francja 295; 4. Polska 293; 5. Wielka Brytania 281.5; 6. Ukraina 273; 7. Włochy 239.5; 8. Hiszpania 220.5; 9. Czechy 212.5; 10. Szwecja 212; 11. Holandia 209; 12. Turcja 137.5

Wyniki lekkoatletów Podlasia Białystok
5000 m mężczyzn: 1. Arne Gabius (Niemcy) 13.55,89...5. Łukasz Parszczyński 13.58,29.
Skok wzwyż kobiet: 1. Maria Kuczyna (Rosja) 1,95; 2. Oksana Okuniewa (Ukraina) 1,95; 3. Kamila Lićwinko 1,90 i Ruth Beitia (Hiszpania) 1,90.

Polska kwalifikantka na korcie centralnym


FOT. PAP/EPA/TATIANA ZENKOVICH

Szkot Andy Murray i jego nowa trenerka Amelie Mauresmo

Tenis – Wimbledon.
Aż siedmioro polskich singlistów przystąpi do zmagań w turnieju głównym. Dziś o awans do II rundy powalczą Agnieszka Radwańska i Paula Kania.

Kania przebrnęła trzy fazy eliminacji i w nagrodę, w debiucie w Wielkim Szlemie, zagra na najważniejszej arenie Wimbledonu – korcie centralnym. To efekt... fatalnego losowania. 21-latka, notowana na 175. miejscu światowego rankingu trafiła na rozstawioną z nr. 2 Chinkę Na Li, jedną z faworytek zawodów. Kania wejdzie na kort tuż po największej nadziei gospodarzy, Andy'm Murray'u.

A. Radwańska zagra z Rumunka Andreą Mitu. Rywalka zajmuje odległe, 214. miejsce na światowej liście i startuje głównie w turniejach ITF, trzecich pod względem rangi zmaganiach międzynarodowych.

„Isia" w ostatnich dwóch latach najlepsze wyniki w wielkoszlemowych imprezach osiągała właśnie w Londynie. Dwa lata temu wystąpiła w finale, a 12 miesięcy później odpadła rundę wcześniej.

W tegorocznej edycji – o ile nie dojdzie do sensacyjnej porażki – w drugiej rundzie zagra z Australijką Casey Dellacquą lub Estonką Anett Kontaveit. Później prawdopodobnie czekać ją będzie mecz z Rosjanką Swietłaną Kuzniecową.

Szczęścia nie miały pozostałe polskie singlistki. Wimbledoński debiut będzie dużym wyzwaniem dla Katarzyny Piter (103. WTA). Poznanianka na otwarcie wylosowała 20. w rankingu Andreę Petkovic (Niemcy), półfinalistkę niedawnego Roland Garros. Z inną niemiecką zawodniczką zagra młodsza z sióstr Radwańskich – Urszula (92.). 23-letnia krakowianka trafiła na mającą polskie korzenie Angelique Kerber, dziewiątą rakietę świata.

Panowie losowali średnio. Jerzy Janowicz w I rundzie zmierzy się z Somdevem Devvarmanem z Indii. Michał Przysiężny trafił na Australijczyka Lleytona Hewitta, a Łukasz Kubot na Niemca Jana-Lennarda Struffa. Teoretycznie najtrudniejszego przeciwnika ma Przysiężny. Były lider światowej listy jest już jednak u schyłku kariery i plasuje się na 46. pozycji. Na początku stycznia Hewitt co prawda świętował sukces w turnieju ATP w Brisbane (na zwycięstwo czekał trzy i pół roku), ale potem szybko kończył udział w kolejnych imprezach.

(mitk, PAP)

Wielkie zwycięstwo w największej hali

Siatkówka.
Ponad 15 tysięcy kibiców oglądało w Krakowie zwycięstwo polskich siatkarzy w Lidze Światowej nad Brazylią.

Spotkania z Canarinhos są nie tylko prestiżowe, ale przede wszystkim mogą w dużej mierze zadecydować o tym, która z tych drużyn awansuje do Final Six (16-20 lipca we Florencji). Biało-czerwoni zrobili ku temu w Krakowie ważny krok.
W polskiej drużynie zabrakło Mariusza Wlazłego. Podstawowy atakujący kadry nabawił się kontuzji pleców w odcinku lędźwiowym i nie wiadomo jak długa będzie jego absencja. Bardzo dobrze zastąpił go jednak Dawid Konarski.

– Najważniejsze jest dla nas, by nie przegrywać meczów w szatni. Wychodzić na parkiet i walczyć o zwycięstwo. Graliśmy dziś przy niesamowitej publiczności w największej hali w Polsce, ale mam nadzieję, że powstaną jeszcze większe, bo jak widać bardzo szybko się zapełniają – powiedział Konarski.

Grupa A (tzw. elita)
Polska – Brazylia 3:1 (25:20, 25:21, 28:30, 25:20). Polska: Nowakowski, Konarski, Wrona, Drzyzga, Mika, Buszek, Zatorski (libero) oraz Kurek, Kłos.
Drugi mecz rozegrano w niedzielę wieczorem w Bydgoszczy.

Iran – Włochy 3:0 (25:18, 25:20, 25:15) i 3:1 (25:22, 25:19, 19:25, 25:20).

Tabela:

1. Włochy	10	19	22-16
2. Iran	8	13	16-15
3. Polska	**7**	**11**	**14-13**
4. Brazylia	9	8	14-22

(mitk, PAP)

Reklama
957914K01E

BEZ BIK
OSZCZĘDNI POŻYCZAJĄ TANIEJ
nawet 300 tys. zł, już od 6% w skali roku
ZADZWOŃ NA OGÓLNOPOLSKĄ INFOLINIĘ:
22 266 86 86
Przykład reprezentatywny (najczęściej wybierany zestaw pożyczek): czas spłaty: 15 lat; kwota pożyczek: 60000 zł; rata: 506,28 zł. Składniki raty: nominalna stopa procentowa 6,00%; opłaty administracyjne 0 zł. Całkowita kwota kredytu: 60000 zł. Opłata: 3540,00 zł; ; prowizja: 0 zł; Rzeczywista Roczna Stopa Oprocentowania: 7,20 %; całkowita kwota do zapłaty: 94679,28 zł;
Reklamodawca: Pomocna Pożyczka Sp. z o. o. z siedzibą w Gdańsku krs nr 0000119317

WSPOLCZESNA.PL
PONIEDZIAŁEK, 23 CZERWCA 2014
GAZETA WSPÓŁCZESNA

Nikt nie myśli o remisie

Mundial – grupa A. Hitowy mecz Meksyku z Chorwacją. Brazylia gra o pozycję numer „1".

Mariusz Klimaszewski, (PAP)
sport@wspolczesna.pl



FOT. PAP

Fani Meksyku są jedną z najbardziej kolorowych grup kibiców

Piłkarze gospodarzy mundialu Brazylii są bliscy awansu do 1/8 finału z pierwszego miejsca w grupie A. W poniedziałek zagrają o godz. 22 w Brasilii z rozbitym wewnętrznie i osłabionym kadrowo Kamerunem. O tej samej godzinie, w Recife rozpocznie się spotkanie Chorwacji z Meksykiem. Meksykowi do awansu wystarczy remis, Chorwaci muszą zaś wygrać.

– Chcemy pokazać inną twarz. Musimy patrzeć w przyszłość. Mamy w drużynie młodych piłkarzy, którzy dają nadzieję. Trzeba iść w dobrym kierunku – mówi przed meczem z „canarinhos" niemiecki trener Kamerunu Vilker Finke.

Niestety, jego drużyna jest mocno osłabiona i na pewno trudno jej będzie przeciwstawić się Brazylii grając bez Samuela Eto, który nie wystąpił w spotkaniu z Chorwacją (0:4) oraz pomocnika Barcelony Alexa Songa ukaranego czerwoną kartką we wspomnianym spotkaniu.

Canarinhos nie zachwyca swoją grą, ale i tak może sięgnąć po zwycięstwo w grupie. „Ważne jest zakończyć rywalizację w grupie na pierwszym miejscu, aby odzyskać zaufanie. Nie patrzeć na to, z kim się gra. Brazylia zawsze musi dawać z siebie wszystko" – podkreślił bramkarz gospodarzy Julio Cesar.

O wiele ciekawiej zapowiada się drugi mecz w grupie „A" Chorwatów z Meksykiem. Obie jedenastki swoją grą zebrały wiele pochlebnych opinii.

„Pokonanie Meksyku będzie trudnym zadaniem. Oni prezentują wielki futbol i mają dobrą obronę, ale jeśli zagramy podobnie jak z Kamerunem, mamy dużą szansę na zwycięstwo" – podkreślił pomocnik Chorwatów Ivan Perisic.

Trener Niko Kovac przyznał, że jego zespół musi być w tym spotkaniu cierpliwy. „Trzeba być gotowym od początku do końca. Nie musimy wygrać tego meczu w pierwszych pięciu minutach" – podkreślił selekcjoner Chorwatów.

Meksyk jest w lepszej sytuacji, gdyż jemu do awansu wystarczy tylko remis.

„Nie zamierzamy myśleć o remisie. Naszym zamiarem jest odniesienie zwycięstwa" - zapowiedział trener Meksykanów Miguel Herrera, choć jednocześnie dodał, że jego zespół będzie się bronić i czekać na okazję do kontrataków. „Wyjdziemy, zagramy defensywnie i spróbujemy skorzystać z wolnych miejsc na boisku, które rywale nam zostawią, ponieważ będą musieli atakować" – mówi Herrera.

Uniknięcie Brazylii stawką „finału" grupy

Mundial – grupa B.

Stawką meczu Holandii z Chile w Sao Paulo będzie 1. miejsce w grupie. Oba zespoły już zapewniły sobie udział w 1/8 finału. „Pomarańczowym" wystarczy w poniedziałek remis.

Podopieczni Louisa van Gaala wystąpią osłabieni brakiem Robina van Persiego. Zdobywca trzech bramek podczas tegorocznego mundialu musi pauzować za dwie żółte kartki, jakie zobaczył w meczach z Hiszpanią i Australią.

Napastnik Manchesteru United wierzy jednak, że jego absencja nie będzie dotkliwa dla zespołu. – Moi koledzy z ofensywnych formacji fantastycznie trenują. Mamy wielu świetnych piłkarzy – podkreślił.

Zwycięstwo w grupie B może mieć duże znaczenie pod kątem walki o ćwierćfinał. Pozwoli bowiem uniknąć w 1/8 finału najlepszej drużyny grupy A, czyli prawdopodobnie gospodarzy.

– Chciałbym zagrać przeciwko Brazylii, ale trochę później w turnieju – dodał Robin van Persie.

Chilijczycy zdają sobie sprawę z atutów rywali.

– Sposobem na ich szybkość i dynamikę może być nasza zrównoważona gra. Musimy być blisko siebie na boisku, aby nie zostawić przeciwnikom zbyt dużo miejsca – powiedział Francisco Silva.

W ekipie z Ameryki Południowej prawdopodobnie zabraknie Charlesa Aranguiza (skręcenie kolana), który na dodatek ma już jedną żółtą kartkę na koncie. Pod znakiem zapytania stoi także występ Arturo Vidala.

Aktualni mistrzowie świata Hiszpanie w swoim ostatnim meczu mundialu – w poniedziałek w Kurytybie z Australią – będą walczyć tylko o honor.

– Nie pokazaliśmy naszych atutów w dwóch pierwszych spotkaniach, teraz mamy kolejną możliwość. Spodziewamy się naprawdę ciężkiej przeprawy z Australią. To nasza ostatnia szansa odniesienia zwycięstwa na mundialu w Brazylii i pokazania wszystkim, że mamy wiele do zaoferowania w futbolu w przyszłości – mówi Fernando Torres.

(PAP, mitk)

5323614w01a

Rogowski
DEVELOPMENT

Potrzebowaliśmy przestrzeni i lokaty kapitału. Kupiliśmy apartament.



Dział Sprzedaży:
Białystok, ul. Legionowa 28/202, tel.: (85) 749 99 09
mieszkania@rogowskidevelopment.pl
www.rogowski.com.pl

Dobry adres
Apartamenty Tysiąclecia

bliskość centrum
bogata infrastruktura
fitness/rekreacja



Białystok, Apartamenty Tysiąclecia I

Gole strzelają... autami

Brazylijczycy grają w futbol w każdej postaci. Marcos Juliano Ofenbock zainwestował już 300 tysięcy dolarów w promocję sportu, który sam wymyślił. Polega oczywiście na uderzaniu piłki, ale przez siatkę.

Brazylia ma wyraźną słabość do wszystkich sportów związanych z kopaniem piłki. Choć panuje tu gorący klimat, bardzo popularna jest jej halowa odmiana zwana futebol de salao. Grało w nią wielu słynnych piłkarzy, zaczynając od Pelego.

Piłka plażowa z kolei stanowi jak najbardziej logiczną wersję futbolu przystosowaną do wspaniałych brazylijskich plaż. O jej popularności i znaczeniu niech świadczy fakt, że zakazano uprawiania tego sportu za rządów dyktatury wojskowej w latach sześćdziesiątych ubiegłego wieku. Miało to zapobiegać gromadzeniu się osób w miejscach publicznych. Dzięki temu mieszkańcy Rio de Janeiro zaczęli kopać piłkę nad siatką na plaży Copacabana. W ten sposób zdołano obejść przepis zakazujący gry na dużych boiskach, a przy okazji powstała nowa dyscyplina – footvolley.

Trzeba jeszcze wspomnieć o autobolu, czyli piłce samochodowej. Tę grę też wymyślili mieszkańcy Rio. Zawodnicy, jako kierowcy samochodów, starają się nimi tak uderzać w wielką piłkę (o średnicy ponad metra), by wbić ją do bramki.

Najnowszą dyscypliną z listy piłkarskich sportów jest futsac. Wymyślił go mieszkaniec Kurytyby Marcos Juliano Ofenbock. W 1998 roku znajomy z Nowej Zelandii pokazał mu, jak się podbija footbag, zwany często w Polsce „zośką". Zaczął się zastanawiać, jak to udoskonalić. Po kilku latach opracował przepisy gry, czyli w praktyce stworzył od podstaw nowy sport. Małą piłkę trzeba przebić nad siatką o wysokości 1,5 metra. Można dotykać ją każdą częścią ciała poza rękami. Gra się na boisku 10 na 5 metrów. Mecz składa się z trzech setów do 21 punktów.

– Zainwestowałem w to już około trzystu tysięcy dolarów! Gdy mówiłem znajomym, pytali czy nie jestem szalony. A może jednak jestem wizjonerem? W tym roku wydatki po raz pierwszy zbilansują się z przychodami. Grą zaczynają się interesować poważni sponsorzy – zapewnił Ofenbock.

Wynalazca gry potrafi wykorzystać każdy szczegół, by wykazać jej dodatkowe atuty. Do produkcji piłek wykorzystywane są tworzywa sztuczne z recyklingu, a do budowy boisk przerobione odpady z opon samochodowych.

(PAP)

Francuzi odkupili winy

Mundial – grupa E. Siedem goli zobaczyli kibice podczas meczu Francuzów ze Szwajcarami. Wygrali „Trójkolorowi" 5:2 i już są upatrywani jako jedni z faworytów mundialu w Brazylii.

Mariusz Klimaszewski, (PAP)
sport@wspolczesna.pl



FOT. PAP

Radość Francuzów po zwycięstwie nad Szwajcarią 5:2

Francuskie media zachwycają się postawą reprezentacji tego kraju w mistrzostwach świata w Brazylii. Dominuje przekonanie, że piłkarzy trenera Didiera Deschampsa stać na wiele, ale najważniejsze, iż poprawił mocno nadwątloną reputację drużyny narodowej.

Grę Francuzów i zwycięstwo w piątkowym spotkaniu ze Szwajcarami 5:2 gazety określają przymiotnikami typu: atomowe, porażające, brylantowe, powalające.

Wszyscy zgodnie podkreślają, że dwa dotychczasowe występy, także z Hondurasem (3:0), wystarczyły, by odkupić winy sprzed czterech lat, kiedy skłócona, podzielona drużyna odpadła w fazie grupowej MŚ w RPA i „była pośmiewiskiem piłkarskiego świata".

Według sportowego dziennika „L'Equipe" rozbudzona euforia jest proporcjonalna do postawy zespołu, którą cechują: ambicja, zaangażowanie, ofiarność, odwaga i przyjemność z gry. „Do czego jeszcze jesteście zdolni?" – pyta piłkarzy gazeta.

Z kolei „Liberation" pisze, że reprezentacja zasłużyła na „stan łaski za dawne winy", a jej gra sprawia, że kibice zaczynają śnić o mistrzostwie. „Szwajcarski bank rozbity!" - głosi tytuł.

Pod wrażeniem gry swojej drużyny jest trener „Trójkolorowych" Didier Deschamps, który po zwycięstwie nad Szwajcarią powiedział: „To był doskonały mecz w naszym wykonaniu, mojej radości nie psują nawet dwie bramki stracone w końcówce. Graliśmy świetnie, zespołowo. To był naprawdę piękny wieczór. Strzeliliśmy pięć goli silnej drużynie, mamy komplet punktów, idealna sytuacja. Czy stajemy się faworytem mundialu? To dopiero pierwsza faza turnieju. Jesteśmy dobrze przygotowani, ale teraz trzeba poradzić sobie z Ekwadorem, a później zacząć znów od początku w kolejnej rundzie".

Szwajcaria – Francja 2:5 (0:3).
Bramki: 0:1 Olivier Giroud 17, 0:2 Blaise Matuidi 18, 0:3 Mathieu Valbuena 40, 0:4 Karim Benzema 67, 0:5 Moussa Sissoko 73, 1:5 Blerim Dzemaili 81, 2:5 Granit Xhaka 87.
Szwajcaria: Benaglio – Lichtsteiner, von Bergen (9 Senderos), Djourou, Rodriguez – Inler, Behrami (46 Dzemaili), Shaqiri, Xhaka, Mehmedi – Seferovic (69 Drmic).
Francja: Lloris – Debuchy, Varane, Sakho (66 Koscielny), Evra – Valbuena (82 Griezmann), Cabaye, Matuidi, Sissoko, Giroud (63 Pogba) – Benzema.
Żółta kartka: Yohan Cabaye (Francja).
Sędziował: Bjoern Kuipers (Holandia).
Widzów 51 003.

Przerwali złą passę, ale punktów nie mają

Mundial – grupa E

Po porażce z Ekwadorem 1:2 trener Hondurasu Luis Fernando Suarez nie załamuje się. „Najgorzej byłoby zostać wyeliminowanym. Tak nie jest. Szansa awansu, choć minimalna, istnieje i w Manaus podejmiemy walkę ze Szwajcarią. Nie opuścimy rąk" – mówi.

Na pierwszą groźną akcję w meczu Ekwadoru z Hondurasem kibice czekali do 20. minuty. Enner Valencia w sytuacji sam na sam z bramkarzem Hondurasu Noelem Valladaresem strzelił obok słupka. Dziesięć minut później Honduranie przeprowadzili akcję, która zakończyła się golem. Ekwadorski obrońca Jorge Guagua nie przeciął długiego podania, piłkę przejął Carlo Costly i uderzając silnie lewą nogą nie dał szans bramkarzowi rywali.

Przy okazji były piłkarz GKS Bełchatów przerwał trwającą 511 minut bezbramkową passę Hondurasu w mistrzostwach świata. Poprzedni gol reprezentacja tego kraju strzeliła w... 1982 roku, a zdobył go w meczu z Irlandią Płn. (1:1) Antonio Laing. Do pobicia niechlubnego rekordu Boliwii zabrakło Hondurasowi sześciu minut.

Ekwadorczycy wyrównali trzy minuty później. Do piłki po zablokowanym strzale Juana Carlosa Paredesa dopadł Enner Valencia i wepchnął ją do bramki obok leżącego Valladaresa.

W drugiej połowie bardziej zdecydowanie zaatakowali piłkarze Ekwadoru. W 65. po dośrodkowaniu Waltera Ayovi Enner Valencia zdobył bramkę na wagę trzech punktów. Było to już trzecie jego trafienie na mundialu.

Honduras – Ekwador 1:2 (1:1).
Bramki: 1:0 Carlo Costly 31, 1:1 Enner Valencia 34, 1:2 Enner Valencia 65.
Honduras: Valladares – Beckeles, Bernardez, Figueroa, Izaguirre (46 Garcia) – Boniek Garcia (82 Chavez), Garrido (71 Martinez), Claros, Espinoza – Costly, Bengtson.
Ekwador: Dominguez – Paredes, Guagua, Erazo, Ayovi – Minda (83 Gruezo), Valencia, Noboa, Montero (90+2 Achilier) – Valencia, Caicedo (82 Mendez).
Żółte kartki: Bernardez, Bengtson (Honduras); Valencia, Valencia, Montero (Ekwador).
Sędziował: Benjamin Williams (Australia).
Widzów 39 224.
(PAP, opr. mark)

Kurtka Scolariego, modlitwy i przesądy

Amulety, rytuały, talizmany – odgrywają w mistrzostwach świata w Brazylii znaczącą rolę. Piłkarze i trenerzy wierzą w przesądy. I to głównie dlatego selekcjoner reprezentacji gospodarz Luiz Felipe Scolari, mimo panujących upałów, zawsze pamięta o kurtce.

„Zawsze noszę kurtkę, a jak jej nie mam, czuję, że czegoś brakuje. I właśnie to „coś" nazywa się szczęściem" – przyznał 65-letni szkoleniowiec w rozmowie z telewizją.

Niewielu się jednak przyznaje do tego, że w trakcie takich imprez korzystają z amuletów, czy że mają specjalne rytuały. Scolari okazał się jednak nadzwyczaj przesądnym człowiekiem. Jeszcze przed mundialem postanowił zrobić dokładnie te same rzeczy, co przed MŚ 2002. Z Japonii i Korei Płd. wrócił wówczas z trofeum.

I tak brazylijski szkoleniowiec miał m.in. znowu wykład w jednym z uniwersytetów, odwiedził kościół Nossa Senhora de Caravaggio.

„Scolari czasami nawet przesadza ze swoją wiarą w powtarzalność. To idzie bowiem tak daleko, że powołał do kadry zawodników kompletnie bez formy, tylko dlatego, że przed rokiem triumfowali oni w takim składzie w Pucharze Konfederacji. Można chociażby tutaj wymienić Freda" – napisał w swojej kolumnie znany brazylijski dziennikarz Xico Sa.

Nie tylko jednak Scolari jest przesądny. Menedżer argentyńskiej reprezentacji Carlos Bilardo, po dotarciu do bazy w Belo Horizonte usunął z drzwi pokojowych numery 13 i 17. W ich tradycji właśnie te liczby przynoszą bowiem pecha.

Także wiele piłkarzy ma swoje rytuały i amulety. „Przed każdym meczem klękam przed swoją koszulką i modlę się, by nikt nie doznał kontuzji. Na boisku wchodzę zawsze najpierw prawą nogą i trzy razy robię znak krzyża" – przyznał kapitan Brazylijczyków Thiago Silva.

Swoje przyzwyczajenia, które mają zapewnić szczęście, ma także jeden z najlepszych piłkarzy na świecie Cristiano Ronaldo. Na mecz zawsze jeździ na tym samym miejscu w autobusie, a przed wyjściem na murawę gładzi się po włosach.
(PAP)

MUNDIALITKI

W KENII SPOKOJNIEJ W kenijskim mieście Kisumu w ostatnich dniach znacznie spadł poziom przestępczości, co - według miejscowej policji - ma związek z piłkarskimi mistrzostwami świata w Brazylii. Wcześniej odkryto taką tendencję w Urugwaju, którego reprezentacja gra w mundialu. Jak poinformował szef policji w Kisumu David Ng'etich, w minionym tygodniu zanotowano znaczny spadek włamań i kradzieży. Jego zdaniem zamiast popełniać wykroczenia przestępcy siedzą przed telewizorem i śledzą spotkania MŚ, choć w imprezie nie uczestniczy ekipa z tego kraju. „Na szczęście wielu młodych ludzi ma teraz lepsze zajęcie niż kryminalne działania. Mam nadzieję, że ten stan utrzyma się aż do końca mundialu" – podkreślił cytowany przez jedną z kenijskich gazet Ng'etich.

KOŃ MULLERA WYGRAŁ GONITWĘ Piłkarz reprezentacji Niemiec Thomas Mueller, który podczas mundialu w Brazylii zdobył już trzy bramki, osiąga sukcesy także w innej dziedzinie sportu. Należący m.in. do 24-letniego napastnika koń wyścigowy „El Tren" wygrał w niedzielę gonitwę w Bremie. Trzyletni ogier, którego dosiadał Jozef Bojko, zwyciężył po raz drugi w swoim trzecim starcie. Tym razem okazał się najlepszy w Vahr (dzielnica Bremy).
(PAP, opr. mark)

WSPOLCZESNA.PL
PONIEDZIAŁEK, 23 CZERWCA 2014
GAZETA WSPÓŁCZESNA

Sensacyjni giganci w grupie śmierci

Mundial – grupa D. Tego meczu nie dało się oglądać – tak włoskie media podsumowały porażkę swojej reprezentacji z Kostaryką 0:1.

Miłosz Karbowski, PAP
mkarbowski@wspolczesna.pl

Komentatorzy w Italii są zgodni. Ich zdaniem, gra reprezentacji była nie do przyjęcia, chaotyczna. Piłkarze ciągle się szukali i rzadko kiedy odnajdywali. Aż trudno uwierzyć, że po brawurowo wygranym boju z Anglią, kilka dni później Włosi drżą, czy wyjdą z grupy. Trzeci mecz – 24 czerwca z mocnym Urugwajem wydaje się koszmarnie trudny.

Wyłączyli Pirlo

„Reprezentacja - rewelacja" – tak z kolei media we Włoszech nazywają drużynę rywali. Jak podkreśla trener zwycięzców, Jorge Luis Pinto, jednym z kluczy do sukcesu było zatrzymanie Andrei Pirlo. Szkoleniowiec przyznał, że taktyka zakładała wyłączenie z gry środkowego pomocnika Italii. „Ten plan powiódł się doskonale" – stwierdził Pinto.

Jednym z odpowiedzialnych za „uprzykrzanie życia" Pirlo był 26-letni Celso Borges. – Chodziło o blokowanie Pirlo, aby uniemożliwić mu zagrywanie piłek do napastników, w tym Mario Balotellego. Kiedy tylko dostawał piłkę, nie pozwalaliśmy Włochowi na granie do przodu – powiedział zawodnik brazylijskiego pochodzenia.



FOT. PAP/EPA/YURI KOCHETKOV

To nie żaden z Włochów, a Kostarykańczyk Oscar Granados (na górze), który po meczu wymienił koszulki z Andreą Barzaglim. Niespełna 4,5-milionowy naród ma wielką drużynę. Poniżej Patrick Pemberton.

Wierzyli w siebie

Kostarykanie pokonali wcześniej Urugwaj 3:1 i są już w najlepszej „16", mimo że przed nimi jeszcze konfrontacja z Anglią.

– Nie powiedziałbym, że jestem zaskoczony. To być może niespodzianka dla tych, którzy w nas nie wierzyli – podkreślił Borges.

Pod wrażeniem postawy swych zawodników są media w Kostaryce. „Kostaryka - 2, mistrzowie świata - 0. Dziś to my jesteśmy najlepsi" – uważa „Teletica", nawiązując do dwóch zwycięstw z byłymi triumfatorami MŚ. Z kolei „La Nacion" pisze: „Jesteśmy gigantem w grupie śmierci".

Do siły grupowych przeciwników (mistrzem globu była też Anglia) nawiązał też piłkarz Bryan Ruiz.

– Zrealizowaliśmy nasz cel, a teraz wszystko będzie możliwe. Byliśmy w grupie śmierci, ale my żyjemy – stwierdził Ruiz.

1/8 finału? Mało!

Apetyty rosną w miarę jedzenia, o czym zdaje się nie zapominać Pinto.

– Z Anglią też chcemy wygrać, a miejsce w 1/8 finału nas nie zadowala – zapowiada najniższy trener na mundialu (mierzy zaledwie 165 centymetrów).

Włochy – Kostaryka 0:1 (0:1).
Bramka: 0:1 Bryan Ruiz 44.
Włochy: Buffon – Abate, Darmian, Barzagli, Chiellini – Motta (46 Cassano), De Rossi, Candreva (57 Insigne), Pirlo, Marchisio (69 Cerci) – Balotelli.
Kostaryka: Navas – Gamboa, Gonzalez, Umana, Duarte, Diaz – Tejeda (68 Cubero), Bolanos, Borges, Ruiz (81 Brenes) – Campbell (74 Urena).
Żółte kartki: Balotelli (Włochy), Cubero (Kostaryka). **Sędziował:** Enrique Osses (Chile). **Widzów:** 40000.

MUNDIALITKI

DLA NOWITZKIEGO NAJWAŻNJIEJSZA PIŁKA NOŻNA Organizatorzy charytatywnego meczu koszykarskiego, w którym miał wziąć udział Niemiec Dirk Nowitzki, musieli przesunąć termin rozpoczęcia widowiska. Poprosił o to sam zawodnik Dallas Mavericks, który chciał obejrzeć... mecz rodaków na piłkarskim mundialu. Coroczne spotkanie charytatywne miało się rozpocząć cztery godziny po pierwszym gwizdku meczu grupy G mistrzostw świata w Brazylii, pomiędzy Niemcami a Ghaną (2:2). „Powiedziałem organizatorom, że nie mogę przyjechać przed 16.30. Nie mogę wyjść z domu, gdy trwać będzie druga połowa zaciętego meczu" – mówił z uśmiechem koszykarz.
Pierwsze spotkanie rodaków na mundialu Nowitzki oglądał przed telewizorem w koszulce i szaliku w barwach reprezentacji.
„To ważne dla każdego Niemca. Musimy obejrzeć wszystkie mecze" - stwierdził.

WYMIANA KOSZULEK I SPODENEK Po środowym meczu Chorwacja – Kamerun w Manaus Ivan Rakitic i Stephane Mbia poszli dalej niż nakazuje piłkarski zwyczaj - wymienili między sobą nie tylko koszulki, ale - już w tunelu w drodze do szatni - także... spodenki.
Jeszcze do niedawna Chorwat i Kameruńczyk byli kolegami klubowymi w FC Sevilla. Od nowego sezonu Rakitic będzie występować w FC Barcelona. **(PAP, opr. mark)**

Anglia liczy straty po golach Luisa Suareza

Mundial – grupa D.
Angielscy piłkarze mogą się zacząć pakować. Nawet ewentualna wygrana we wtorek, w obecności księcia Harry'ego na trybunie, z Kostaryką, nic nie zmieni. Ich występ na mundialu w Brazylii jest najgorszy od 64 lat.



FOT. PAP/EPA/LAVANDEIRA JR

Luis Suarez (z lewej), na co dzień piłkarz Liverpoolu, pogrążył Anglię w rozpaczy. W tle trener Urugwaju Oscar Tabarez.

Przegrane z Włochami i Urugwajem (w obu przypadkach 1:2), przy jednoczesnym zwycięstwie Kostaryki nad faworyzowaną Italią, oznaczały, że „Lwy Albionu" nie wyjdą z grupy. To wynik gorszy nawet niż w 1950 roku, gdy reprezentacja została wyeliminowana z mistrzostw świata po ośmiu dniach. Tym razem, także w Brazylii, udało jej się utrzymać w grze tylko przez siedem.

Bohaterowie rywali grają w Premier League

Porażka tym boleśniejsza, że decydujące bramki dla Urugwaju i Kostaryki strzelali grający w angielskich klubach Luis Suarez (Liverpool) oraz Bryan Ruiz wypożyczony przez PSV Eindhoven Fulhamowi.

Korespondent „Guardiana" Owen Gibson dostrzega skutki uboczne sukcesu komercyjnego drużyn ekstraklasy, które zaniedbują rozwój rodzimych talentów.

– Gdy przychodzi co do czego angielscy piłkarze, chwaleni za grę w drużynach ekstraklasy, nie mogą podołać zadaniu, które przed nimi stoi. Grozi nam, że przestaniemy się liczyć z powodu braku młodego, utalentowanego narybku – ubolewa.

Telewizja Sky tłumaczy sukces reprezentacji Kostaryki umiejętnością gry zespołowej, osiągniętej dzięki wytężonej pracy, motywacji i dyscyplinie, przez co stała się ona „czymś więcej niż sumą elementów, które się na nią składają".

Hodgson doczeka Euro

Wyeliminowanie podopiecznych Roya Hodgsona to także zła wiadomość dla bukmacherów, pubów i supermarketów, które liczyły, że jego ekipa znajdzie się przynajmniej w „16" najlepszych drużyn. Według portalu VoucherCodes.co.uk każda bramka dla Anglii pobudza wydatki w pubach, klubach, restauracjach i sklepach o 198,5 mln funtów.

Obecnie pamiątkowe sportowe koszulki, szaliki, chorągiewki itd. będzie można kupić na przecenie i trzymać pod kluczem do następnej okazji – Euro 2016. Do tego czasu Hodgson pozostanie na swym stanowisku. Usunięcie go przed upływem kontraktu kosztowałoby Związek Piłkarski 6 mln funtów.

„Wspieramy Hodgsona. Nie widzimy sensu robienia zmian, Roy wykonał dobrą pracę, która – mamy nadzieję – przyniesie efekty na Euro 2016" - powiedział prezes FA Greg Dyke.

Sam selekcjoner również nie zamierza ustępować.

– Oczywiście jestem bardzo rozczarowany, ale nie uważam, że muszę podawać się do dymisji – powiedział Hodgson.

Urugwaj - Anglia 2:1 (1:0). Bramki: 1:0 Luis Suarez 39, 1:1 Wayne Rooney 75, 2:1 Luis Suarez 85.
Urugwaj: Muslera – Pereira, Godin, Gimenez, Caceres - Gonzalez (78 Fucile), Rios, Rodriguez, Lodeiro (67 Stuani) – Suarez (87 Coates), Cavani.
Anglia: Hart – Johnson, Cahill, Jagielka, Baines - Gerrard, Henderson (87 Lambert), Sterling (65 Barkley), Welbeck (71 Lallana) – Sturridge, Rooney.
Żółte kartki: Godin (Urugwaj), Gerrard (Anglia). **Sędziował:** Carlos Velasco Carballo (Hiszpania). **Widzów:** 62575.
(PAP, mitk)

LOTTO

Losowania 21 czerwca
Lotto 6, 19, 24, 30, 42, 45
Lotto Plus 14, 25, 33, 36, 42, 48
Mini Lotto 29, 33, 35, 36, 38
Kaskada 1, 3, 4, 5, 8, 10, 12, 14, 16, 20, 23, 24
Multi Multi (godz. 14) 1, 5, 16, 20, 22, 26, 30, 38, 39, 43, 47, 48, 53, 57, 62, 63, 67, 68, 72, 77 Plus: 68.
Multi Multi (21.40) 16, 17, 19, 21, 22, 28, 34, 36, 43, 49, 51, 56, 60, 62, 67, 70, 71, 72, 73, 80 Plus. 17.

Losowania z 20 czerwca
Mini Lotto 6, 16, 22, 24, 37
Kaskada 3, 6, 7, 8, 10, 11, 12, 13, 16, 19, 20, 24
Joker: 10
Cztery liczby ze zbioru 50 liczb: 7, 15, 41, 47
Multi Multi (godz. 14) 2, 3, 4, 9, 10, 11, 15, 18, 26, 31, 33, 36, 38, 40, 51, 58, 62, 65, 71, 72 Plus: 9.
Multi Multi (godz. 21.40) 3, 5, 14, 22, 24, 27, 28, 31, 34, 35, 37, 39, 45, 50, 53, 55, 57, 64, 72, 79 Plus: 34.

Losowania z 19 czerwca
Lotto 2, 3, 9, 11, 35, 38
Lotto Plus 11, 13, 22, 29, 35, 47
Mini Lotto 1, 10, 12, 30, 42
Kaskada 2, 4, 5, 7, 8, 10, 12, 13, 14, 19, 21, 24
Multi Multi (godz. 14) 1, 6, 13, 15, 20, 21, 22, 29, 36, 41, 42, 47, 49, 51, 53, 55, 57, 58, 74, 76 Plus. 36
Multi Multi (21.40): 7, 11, 15, 20, 21, 23, 27, 31, 32, 36, 38, 46, 52, 53, 60, 62, 68, 76, 78, 80 Plus: 32.

Messi ratuje Argentynie twarz

Mundial – grupa F. Piłkarze Argentyny do 91. minuty nie potrafili poradzić sobie z dobrze zorganizowaną defensywą Iranu. Wygrali dzięki przebłyskowi geniuszu i efektownej bramce Lionela Messiego w doliczonym czasie.

Miłosz Karbowski, PAP
mkarbowski@wspolczesna.pl

Na stadionie w Belo Horizonte zgodnie z przewidywaniami Irańczycy nastawili się na defensywę. Bardzo dobrze realizowali założenia taktyczne, nie pozwalając rywalom na rozwinięcie skrzydeł. Argentyńczycy nie stwarzali sobie stuprocentowych sytuacji.

Faworyci w opałach

W pierwszej połowie próbowali m.in. Gonzalo Higuain i Sergio Aguero, ale ich strzały bronił Alireza Haghighi.

Po przerwie faworyci wciąż nie potrafili znaleźć recepty na sforsowanie defensywy rywali. Ku zdumieniu kibiców groźniejsze sytuacje stwarzali Irańczycy. W 57. minucie strzał głową Rezy Ghoochannejhada obronił z trudem Sergio Romero. Kwadrans później ponownie w głównej roli wystąpił golkiper Argentyny. Tym razem głową uderzał Ashkan Dejagah. Z kolei w 86. minucie po szybkim kontrataku Ghoochannejhad znalazł się w sytuacji sam na sam z Romero, ale golkiper AS Monaco znów okazał się lepszy.

Argentyńczycy grali wolno i schematycznie, z każdą minutą słyszeli coraz głośniejsze gwizdy pod swoim adresem. Dopiero w końcówce spotkania od sensacyjnej straty punktów uratował ich zawodnik, na którego zawsze najbardziej liczą. W 91. minucie Messi popisał się technicznym strzałem z ok. 19 metrów i bramkarz irański był bez szans.



FOT. PAP/EPA/FELIPE TRUEBA
Tak Lionel Messi przymierzył w doliczonym czasie gry dając Argentynie wymęczone zwycięstwo

„Graliśmy nerwowo. Na szczęście łapałem piłkę, a Lionel Messi wyczarował dla nas bramkę."
Sergio Romero
bramkarz reprezentacji Argentyny

– Jeśli chodzi o końcowy wynik, były dwie osobowości, które zrobiły różnicę na boisku. Lionel Messi i sędzia – stwierdził Carlos Queiroz trener reprezentacji Iranu, który miał zastrzeżenia do pracy arbitra.

Zagubiony liniowy

Co w takim razie mają powiedzieć piłkarze Bośni i Hercegowiny? W drugim spotkaniu grupy F ulegli Nigerii 0:1 i żegnają się z mundialem. Przy stanie 0:0 strzelili jednak prawidłowego gola. Do siatki rywali trafił Edin Dżeko. Co niezrozumiałe, asystent sędziego podniósł chorągiewkę z opóźnieniem. W dodatku był akurat... idealnie ustawiony, dokładnie w linii z Dżeko i obrońcą ekipy z Afryki.

Osiem minut później Nigeryjczycy objęli prowadzenie. Emmanuel Emenike ograł na prawym skrzydle Emira Spahica i podał do Petera Odemwingie, a ten zaskoczył bramkarza Asmira Begovica płaskim strzałem między nogami. W drugiej połowie piłkarze z Afryki byli bliżsi zdobycia drugiej bramki, niż Bośniacy wyrównania.

– Jeśli awansujemy do 1/8 finału, kto wie, co może się dalej zdarzyć? Być może powtórka z ubiegłorocznego Pucharu Narodów Afryki, na którym z każdym meczem graliśmy lepiej i ostatecznie zdobyliśmy to trofeum – powiedział Odemwingie.

Argentyna – Iran 1:0 (0:0). Bramka: 1:0 Lionel Messi 90+1.
Argentyna: Romero - Zabaleta, Fernandez, Garay, Rojo - Gago, Mascherano, Di Maria (90+4 Biglia) - Messi, Higuain (77 Palacio), Aguero (77 Lavezzi).
Iran: Haghighi - Hosseini, Montazeri, Sadeghi, Pooladi - Dejagah (85 Jahanbakhsh), Shojaei (77 Heydari), Nekounam, Teymourian, Hajsafi (88 Haghighi) - Ghoochannejhad.
Żółte kartki: Nekounam, Shojaei (Iran). **Sędziował:** Milorad Mazic (Serbia). **Widzów:** 57698.

Nigeria – Bośnia i Hercegowina 1:0 (1:0).
Bramka: 1:0 Peter Odemwingie 29.
Nigeria: Enyeama – Ambrose, Yobo, Omeruo, Oshaniwa – Obi Mikel, Onazi, Musa (65 Ameobi), Odemwingie, Babatunde (75 Uzoenyi) – Emenike.
Bośnia i Hercegowina: Begovic – Mujdza, Sunjic, Spahic, Medunjanin (64 Susic) – Hajrovic (57 Ibisevic), Besic, Pjanic, Misimovic, Lulic (58 Salihovic) – Dżeko.
Żółte kartki: Obi Mikel (Nigeria), Medunjanin (Bośnia i Hercegowina). **Sędziował:** Peter O'Leary (Nowa Zelandia). **Widzów:** 40499.

MUNDIALITKI

LOSY TRENERA HISZPANII ZADECYDUJĄ SIĘ PO MUNDIALU Trener piłkarskiej reprezentacji Hiszpanii Vicente del Bosque zapowiedział, że decyzję o swojej przyszłości podejmie dopiero po zakończeniu trwających w Brazylii mistrzostwach świata. Obrońcy tytułu przegrali dwa pierwsze mecze i nie awansują do 1/8 finału.
„Jesteśmy teraz w środku turnieju i to nie jest odpowiedni moment, żeby rozmawiać o moich planach. Zrobimy to, co będzie najlepsze dla reprezentacji" - zapewnił hiszpański selekcjoner na konferencji prasowej w Kurytybie.

PREZYDENT ROSJI NA MARACANIE Władimir Putin obejrzy na słynnej Maracanie w Rio de Janeiro zaplanowany na 13 lipca finał piłkarskich mistrzostw świata – potwierdził w piątek doradca prezydenta Rosji do spraw polityki zagranicznej Jurij Uszakow.
„W dniu 13 lipca prezydent weźmie udział w finałowym meczu mundialu, co ma związek z organizacją przez Rosję kolejnych mistrzostw świata. Zostanie nam przekazana pałeczka przez naszych brazylijskich kolegów" – powiedział Uszakow.

MUNDIAL BEZ DOPINGU Wszystkie testy dopingowe przeprowadzone dotychczas w trakcie mistrzostw świata w Brazylii dały wyniki negatywne - poinformowała na półmetku fazy grupowej Międzynarodowa Federacja Piłkarska (FIFA).
Badania przeprowadzane są w laboratorium antydopingowym w Lozannie.
Nie podano, ile testów dotychczas wykonano i ile jest zaplanowanych do końca turnieju.

WYWIAD Z SOBOWTÓREM SCOLARIEGO Najważniejsze portale brazylijskie opublikowały w czwartek wywiad z trenerem gospodarzy piłkarskich mistrzostw świata Luisem Felipe Scolarim. Problem w tym, że jego autor, znany w kraju dziennikarz Mario Sergio Conti, rozmawiał z... sobowtórem szkoleniowca.
W rzeczywistości rozmówcą dziennikarza był Vladimir Palomo, który czasem dorabia, udając Scolariego przy różnych okazjach. Palomo udzielił Contiemu wywiadu tak, jakby rzeczywiście to on był trenerem „Canarinhos".
Conti spotkał go w samolocie z Rio de Janeiro do Sao Paulo. Wykorzystał okazję, by spytać „selekcjonera" o zdanie o trwających mistrzostwach. Palomo odpowiadał m.in. na pytania o najlepszych zawodników, kandydatów do mistrzostwa, poproszono go także o opinię na temat wyeliminowanej już z turnieju Hiszpanii.
Trzy spośród najpopularniejszych portali brazylijskich - „Folha de S. Paulo", „O Globo" oraz „UOL" - zamieściły rozmowę. Gdy wyszło na jaw, że Scolari spędził dzień w Fortalezie, wywiad został usunięty i pojawiły się przeprosiny za wprowadzenie czytelników w błąd.
(PAP, opr. mark)

Gwizdy po meczu bez goli

Mundial – grupa C.
Mecz Japończyków z Grekami rozczarował. Azjatom brakowało dokładności i pomysłu na grę. Piłkarze Hellady skoncentrowali się na obronie. Efekt: 0:0.

Grecy po raz pierwszy w spotkaniu mistrzostw świata nie stracili bramki, dzięki czemu zachowali szansę na występ w 1/8 finału. W ostatniej kolejce muszą pokonać Wybrzeże Kości Słoniowej i liczyć, że pewna awansu Kolumbia odbierze punkty Japonii.

Od 38. minuty Grecy musieli grać w „dziesiątkę", po tym, jak drugą żółtą kartkę, a w konsekwencji czerwoną, ujrzał Kostas Katsouranis.

W drugiej połowie podopieczni portugalskiego trenera Fernando Santosa jeszcze więcej uwagi poświęcali zabezpieczeniu własnego przedpola, a zagrozić przeciwnikowi próbowali po stałych fragmentach gry. W 60. minucie blisko powodzenia był Theofanis Gekas, który strzelił głową po rzucie rożnym, lecz Eiji Kawashima nie dał się zaskoczyć.

Trzeci bezbramkowy remis w turnieju publiczność przyjęła gwizdami.
Japonia – Grecja 0:0.
Japonia: Kawashima – Uchida, Yoshida, Nagatomo, Konno – Hasebe (46 Endo), Yamaguchi, Honda, Okazaki – Okubo, Osako (57 Kagawa).
Grecja: Karnezis – Torosidis, Papastathopoulos, Manolas, Holebas – Fetfatzidis (41 Karagounis), Katsouranis, Maniatis, Kone (81 Salpingidis), Samaras – Mitroglou (35 Gekas).
Żółte kartki: Makoto Hasebe (Japonia); Kostas Katsouranis, Georgios Samaras, Vassilis Torosidis (Grecja). Czerwona kartka: Kostas Katsouranis (38, za drugą żółtą, Grecja).
Sędziował: Joel Aguilar (Salwador). **Widzów** 39 485.
(PAP, opr. mark)

Przyspieszyli w ostatnich minutach

Mundial – grupa H
Belgowie w ostatnim kwadransie podkręcili tempo i rozmontowali rosyjską defensywę, po indywidualnej akcji Edena Hazarda wykończonej przez rezerwowego Divocka Origi.

Czołowe ekipy grupy H nie rozpieszczały kibiców. Żadna z drużyn nie kwapiła się do podjęcia większego ryzyka. Belgowie byli groźni jedynie „na papierze". Rosjanie grali solidnie, nawet sprawiali lepsze wrażenie, ale zachowywali się, jakby remis ich zadowalał.

W ostatnich minutach „Czerwone Diabły" przyspieszyły, a zespołowi Fabio Capello jakby zaczęło brakować sił. Sygnał do ataku dał strzałem z wolnego Kevin Mirallas, który trafił w słupek bramki Igora Akinfiejewa.

Raz po raz, indywidualnymi dryblingami, Belgowie


FOT. PAP/EPA/OLIVER WEIKEN
Eden Hazard ucieka Olegowi Shatowowi

wchodzili w pole karne rywali. W 88. minucie zadali decydujący cios. Po przechwycie wyprowadzili błyskawiczną kontrę. Piłka trafiła na lewe skrzydło do Hazarda. Piłkarz Chelsea, wbiegł w „szesnastkę" i wyłożył futbolówkę Origiemu. Zaledwie 19-letni napastnik Lille wpakował ją do siatki. Belgowie mogli jeszcze podwyższyć wynik, ale pojedynek sam na sam z Akinfiejewem przegrał Mirallas. Po końcowym gwizdku i tak cieszyli się z pewnego już awansu.

W niedzielę późnym wieczorem zaplanowane było inne spotkanie grupy H: Algieria – Korea Południowa.

Belgia – Rosja 1:0 (0:0).
Bramka: 1:0 Divock Origi 88.
Belgia: Courtois – Alderweireld, Kompany, Vermaelen (31 Vertonghen), Van Buyten – De Bruyne, Fellaini, Witsel, Mertens (75 Mirallas) – Hazard, Lukaku (57 Origi).
Rosja: Akinfiejew – Kozłow (62 Jeszczenko), Ignaszewicz, Bierezucki, Kombarow – Głuszakow, Samiedow (90 Kierżakow), Fajzulin, Szatow (83 Dzagojew) – Kokorin, Kanunnikow.
Żółte kartki: Witsel, Alderweireld (Belgia), Głuszakow (Rosja). **Sędziował:** Felix Brych (Niemcy). **Widzów:** 72000.
(miłk)

SPORT

To mój 20. mecz na mundialu i 15. gol. To całkiem niezły dorobek. Teraz jednak najważniejsze jest zagrać dobre spotkanie przeciwko Stanom Zjednoczonym.
Piłkarz Niemiec Miroslav Klose



MUNDIAL 2014

GRUPA B

Selekcjoner piłkarzy Hiszpanii Vicente del Bosque nie mógł pogodzić się z niesubordynacją Cesca Fabregasa na treningu i wykluczył go z zajęć. To kolejny przejaw kryzysu w kadrze mistrzów świata, którzy ponieśli na mundialu dwie porażki i nie obronią tytułu.
Podczas meczu treningowego trener Hiszpanów przywołał do siebie



FOT. PAP

Fabregasa i kazał mu zejść z boiska. Zawodnik, który od przyszłego sezonu będzie grał dla Chelsea Londyn, oddał swój znacznik Xabiemu Alonso, a następnie odjechał z placu na rowerze.
„Ja muszę myśleć o wszystkich piłkarzach, a każdy z nich i tak myśli tylko o sobie" - skomentował incydent na konferencji prasowej del Bosque.

GRUPA G

Brazylijczyk Ronaldo „powitał w klubie" Miroslava Klosego, który w sobotę wyrównał jego strzelecki rekord piłkarskich mistrzostw świata. Napastnik reprezentacji Niemiec zdobył w meczu z Ghaną (2:2) swojego 15. gola na mundialu.
„Willkomen im klub Klose" - napisał na Twitterze po niemiecku Brazylijczyk, który karierę zakończył w 2011 roku. W kolejnym wpisie Ronaldo powtórzył już po portugalsku to zdanie i dodał: „Wyobrażam sobie twoją radość. Cóż za piękne mistrzostwa świata".
36-letni Klose, uczestniczący w czwartym mundialu, wszedł na boisko w Fortalezie w 69. minucie (przy stanie 1:2) i już chwilę później zaliczył trafienie niemal z linii bramkowej. **(PAP, mark)**

Gol i salto Miroslava Klose. Niemcy remisują z Ghaną

Mundial - grupa G. Niemcy przegrywali 1:2 z Ghaną. Trener Joachim Loew przeprowadził zmiany. Na boisku pojawił się Miroslav Klose. 36-letni piłkarz, urodzony w Opolu, w 71. minucie strzelił wyrównującą bramkę.

Mariusz Klimaszewski, (PAP)
mklimaszewski@wspolczesna.pl

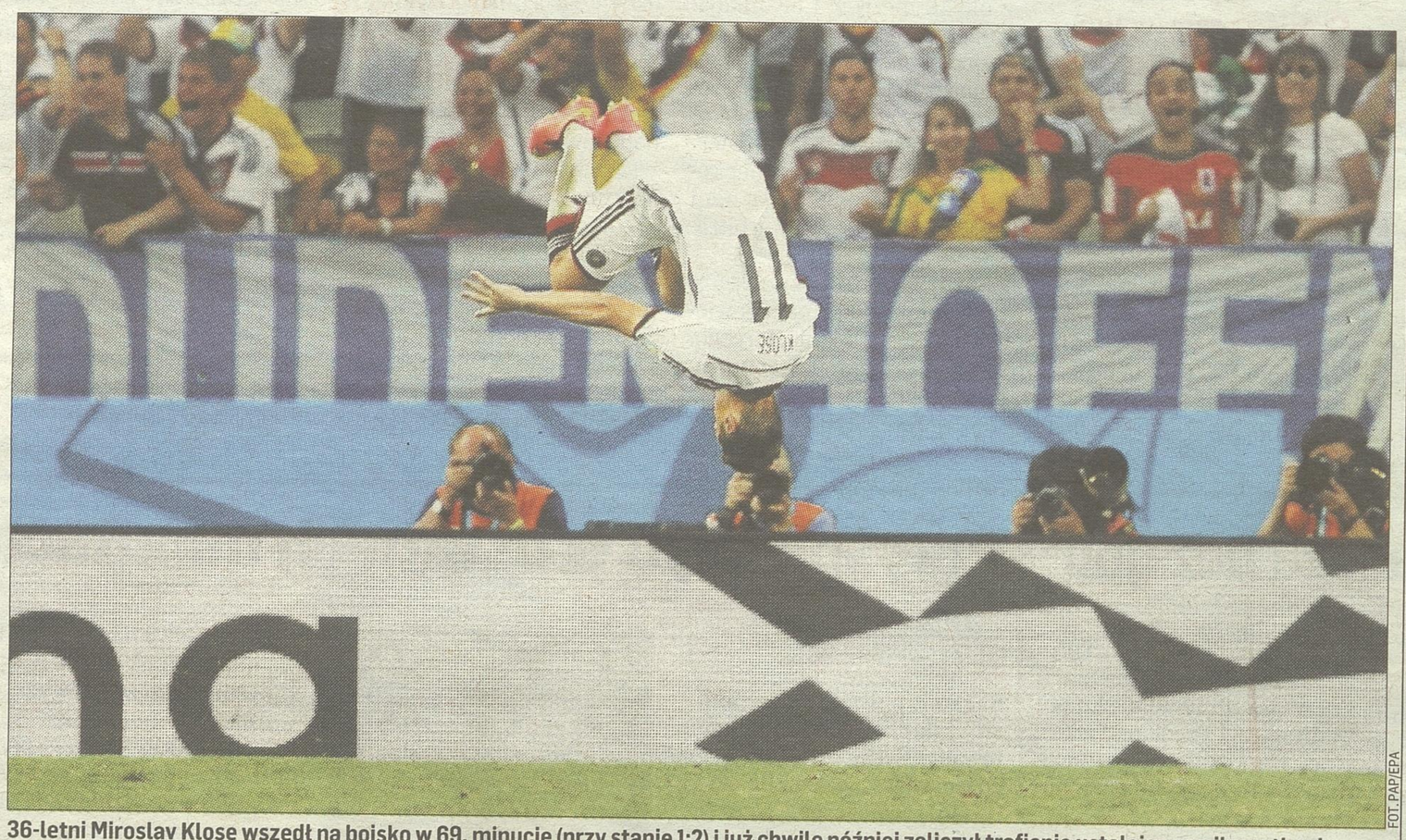

FOT. PAP/EPA

36-letni Miroslav Klose wszedł na boisko w 69. minucie (przy stanie 1:2) i już chwilę później zaliczył trafienie ustalając wynik spotkania.

Od pierwszej minuty spotkania drużyny Niemiec i Ghany prowadziły otwartą grę tworząc wspaniałe widowisko piłkarskie.

Niewielką przewagę mieli Niemcy, a potwierdzili ją w 51. minucie. Świetnym dośrodkowaniem popisał się Thomas Mueller, Mario Goetze ubiegł obrońców, uderzył piłkę głową, ta odbiła się jeszcze od jego kolana i wpadła do siatki.

Ghana odpowiedziała już trzy minuty później, a Manuela Neuera głową pokonał Andre Ayew. Po kolejnych dziewięciu minutach piłkarze z Afryki już wygrywali. Na listę strzelców wpisał się Asamoah Gyan.

Ghańczycy złapali wiatr w żagle i całkowicie zdominowali rywala. Powinni byli prowadzić wyżej, ale po świetnym rajdzie Ayew zachował się samolubnie i zamiast podawać do lepiej ustawionego kolegi zaczął się kiwać, co okazało się bezproduktywne. Joachim Loew widząc, że jego piłkarze oddali inicjatywę, przeprowadził podwójną zmianę. Boisko opuścili Goetze i Sami Khedira, a zastąpili ich Miroslav Klose oraz Bastian Schweinsteiger.

„Ten mecz był niczym pojedynek bokserów w wadze ciężkiej i to toczony w szalonym tempie"
Joachim Loew
trener Niemiec

Szkoleniowiec popisał się doskonałą intuicją. W 71. minucie po dośrodkowaniu z rzutu rożnego wyrównał Klose. Urodzony w Opolu napastnik tym samym zrównał się z Brazylijczykiem Ronaldo pod względem goli strzelonych na mundialu. Obaj mają na koncie 15 trafień.

Do końca spotkania obie drużyny dążyły do strzelenia zwycięskiego gola, ale wynik nie uległ już zmianie.

„To był dobry mecz, a przeciwko Niemcom zawsze gra się ciężko. Daliśmy z siebie wszystko i stworzyliśmy kilka dogodnych okazji. Nasza sytuacja nie jest dobra. Po dwóch spotkaniach na koncie mamy tylko jeden punkt. Mamy młody, utalentowany zespół i z optymizmem patrzę w przyszłość" – powiedział trener Ghany James Appiah.

Niemiecka prasa nie może nachwalić się postawy Miroslava Klose.

„Najpierw bramka, potem salto" – napisał Christian Eichler na łamach „Frankfurter Allgemeine Zeitung".

„Bild" wysoko ocenił grę Klosego i przyznał mu najwyższą notę - jedynkę. Skrytykował występ Mesuta Oezila, jak również Toniego Kroosa, Benedikta Hoewedesa i Samiego Khediry.

Niemcy - Ghana 2:2 (0:0).
Bramki: 1:0 Mario Goetze 51, 1:1 Andre Ayew 54, 1:2 Asamoah Gyan 63, 2:2 Miroslav Klose 71.
Niemcy: Neuer – Boateng (46 Mustafi), Hummels, Mertesacker, Hoewedes – Oezil, Khedira (69 Schweinsteiger), Lahm, Kroos, Goetze (69 Klose) – Mueller.
Ghana: Dauda – Afful, Boye, Mensah – Asamoah, Atsu (72 Mubarak), Muntari, Ayew, Mohammed (78 Agyemang-Badu) – Gyan, Boateng (52 Ayew).
Żółta kartka: Sulley Muntari (Ghana).
Sędziował: Sandro Ricci (Brazylia). **Widzów** 59 621.

HISTORIA MUNDIALU

NAJLEPSI STRZELCY

1. Miroslav Klose (Niemcy, 2002-2014) i Ronaldo (Brazylia, 1998-2006) po 15, 3. Gerd Mueller (Niemcy, 1970-1974) 14, 4. Just Fontaine (Francja, 1958) 13, 5. Pele (Brazylia, 1958-1970) 12 6. Sandor Kocsis (Węgry, 1954) i Juergen Klinsmann (Niemcy, 1990-1998) po 11, 8. Helmut Rahn (NRF, 1954-1958), Teofilo Cubillas (Peru, 1970-1978), Grzegorz Lato (Polska, 1974-1982), Gary Lineker (Anglia, 1986-1990),. Gabriel Batistuta (Argentyna, 1994-2002) po 10.

WYNIKI I TABELE

GRUPA A
Brazylia – Chorwacja 3:1 (1:1)
Meksyk – Kamerun 1:0 (0:0)
Brazylia – Meksyk 0:0
Kamerun – Chorwacja 0:4 (0:1)

1. Brazylia	2	4	3:1
2. Meksyk	2	4	1:0
3. Chorwacja	2	3	5:3
4. Kamerun	2	0	0:5

Dziś o godz. 22: Chorwacja – Meksyk i Kamerun – Brazylia

GRUPA B
Hiszpania – Holandia 1:5 (1:1)
Chile – Australia 3:1 (2:1)
Australia –Holandia 2:3 (1:1)
Hiszpania – Chile 0:2 (0:1)

1. Holandia	2	6	8:3
2. Chile	2	6	5:1
3. Australia	2	0	3:6
4. Hiszpania	2	0	1:7

Dziś o godz. 18.00: Australia – Hiszpania, Holandia – Chile.

GRUPA C
Kolumbia – Grecja 3:0 (1:0), WKS – Japonia 2:1 (0:1), Kolumbia – WKS 2:1 (0:0), Japonia – Grecja 0:0

1. Kolumbia	2	6	5:1
2. WKS	2	3	3:2
3. Japonia	2	1	1:2
4. Grecja	2	1	0:3

GRUPA D
Urugwaj – Kostaryka 1:3 (1:0), Anglia – Włochy 1:2 (1:1), Urugwaj – Anglia 2:1 (1:0), Włochy – Kostaryka 0:1 (0:1)

1. Kostaryka	2	6	4:1
2. Włochy	2	3	2:2
3. Urugwaj	2	3	3:4
4. Anglia	2	0	2:4

GRUPA E
Szwajcaria – Ekwador 2:1 (0:1)
Francja – Honduras 3:0 (1:0)
Francja – Szwajcaria 5:2 (3:0)
Honduras – Ekwador 1:2 (1:1)

1. Francja	2	6	8:2
3. Ekwador	2	3	3:3
2. Szwajcaria	2	3	4:6
4. Honduras	2	0	1:5

GRUPA F
Argentyna – BiH 2:1 (1:0), Iran – Nigeria 0:0, Nigeria – BiH 1:0 (1:0), Argentyna – Iran 1:0 (0:0),

1. Argentyna	2	6	3:1
2. Nigeria	2	4	1:0
3. Iran	2	1	0:1
4. BiH	2	0	1:3

GRUPA G
Niemcy –Portugalia 4:0 (3:0), Ghana – USA 1:2 (0:1), Niemcy – Ghana 2:2 (0:0).

1. Niemcy	2	4	6:2
2. USA	1	3	2:1
3. Ghana	2	1	3:4
4. Portugalia	1	0	0:4

GRUPA H
Belgia – Algieria 2:1 (0:1), Rosja – Korea Płd. 1:1 (0:0), Belgia – Rosja 1:0 (0:0)

1. Belgia	2	6	3:1
2. Korea Płd.	1	1	0:0
3. Rosja	2	1	0:1
4. Algieria	1	0	1:2

Prezentacja świętokrzyskich marek

Sprawdzone marki

Region świętokrzyski ma długą listę propozycji, którymi może skutecznie kusić inwestorów. Wśród nich znajdują się regionalne produkty, które od lat robią karierę nie tylko w kraju.

Świętokrzyskie firmy oferują wiele produktów, wśród nich należy wyróżnić produkty spożywcze, produkty przemysłowe, duże miejsce zajmują usługi. Turyści korzystają z wielu możliwości rekreacji i wypoczynku. Zadowoleni niosą w kraj wieść o zaletach regionu, a także o produktach i usługach, z jakimi się spotykają. Rośnie popularność marki. Regionalne świętokrzyskie produkty lub usługi warte są szerokiej promocji ze względu na swoją wysoką jakość i atrakcyjność.

Oferta świętokrzyskich przedsiębiorstw jest coraz lepsza, szersza i warta poznania.

Marka lokalna jest wyróżnikiem regionu, produktów i klientów. Prezentujemy je obszernie w naszym województwie i promujemy podczas corocznych edycji konkursu „Nasze Dobre Świętokrzyskie", w którym wybierane są najlepsze. Godło „Nasze Dobre Świętokrzyskie", to przede wszystkim prestiż dla uczestników i laureatów. To promocja nagrodzonych na łamach naszej gazety, która przyczynia się do zwiększenia popularności marki. Laureaci poprzednich edycji podkreślają w rozmowach z nami, że dzięki temu zaszczytnemu tytułowi, udało im się zwiększyć przychody. Lokalne marki dzięki temu stają się lepiej rozpoznawalne. Wspomniana promocja nagrodzonych wpływa na zwiększenie popularności marki produktu, na rozpoznawalność marki i kojarzenie jej z regionem świętokrzyskim. Dotychczasowi laureaci konkursu zgodnie przyznają, że są one przepustką do sukcesu.

Jednym ze sposobów promocji i sprzedaży produktów lokalnych, sprawdzonych w wielu miejscach na świecie, jest budowanie marki lokalnej, czyli marki regionu. Siła marki lokalnej leży w produktach pod nią sprzedawanych oraz w regionie, z którym jest związana. Marka lokalna niesie wartości dodane - pozytywne skojarzenia z miejscem lub przedmiotem. Firmy realizujące strategię marki lokalnej do najważniejszych zalet tej strategii zaliczają związki marek z konsumentami oparte na zaufaniu. Niepodważalnie ważna jest stabilna pozycja marki na rynku. Dzięki temu stanowi swoistą rekomendację dla produktów oraz buduje przyjazne relacje klientów z regionem i wytwórcami.

Budowanie marki lokalnej wiąże się z określeniem tożsamości regionu - wartości przyrodniczo-kulturowych, specyfiki oraz cech, z którymi identyfikują się jego mieszkańcy. Informacje o regionie są podstawą do określenia przekazu marki lokalnej. Na podstawie nazwy i logo marki osoby będą wytwarzać własne obrazy regionu oraz oferowanych produktów. Marka lokalna to znak produktu, który mieszkańcy danego terenu uważają za coś tradycyjnego, a osoby z zewnętrz za specyficzne i niepowtarzalne. Warto, więc zadbać, by kojarzyły się pozytywnie z regionem.

Silna lokalna marka buduje siłę województwa. Region, który może pochwalić się wieloma znanymi i cenionymi produktami i usługami jest silny na tle całego kraju. Cieszy się renomą i prestiżem. Dzisiaj prezentujemy świętokrzyskie marki, które najlepiej promują nasz region.

Opr. Marzena SMOREDA

MEDILENS

Szpital Okulistyczny
20 lat doświadczenia

ul. Kozia 3a, 25-514 Kielce, tel. 41-344-62-00
www.medilens.pl

Wykonujemy zabiegi w ramach ubezpieczenia w NFZ
- Zabiegi witrektomii:

- laserowa korekcja wad wzroku
- odwarstwienie siatkówki
- retinopatia cukrzycowa
- urazy gałki ocznej
- krwotoki do komory ciała szklistego
- otwory w plamce
- błony nasiatkówkowe
- Leczenie AMD
  - zwyrodnienie plamki żółtej
- Operacje zaćmy
- Operacje zeza
- Operacje jaskry





Wszystkie zabiegi wykonywane w trybie ambulatoryjnym, powrót do domu po kilku godzinach.

547314e01-a

Politechnika Świętokrzyska
Kielce University of Technology



trwa internetowa rejestracja kandydatów na studia 2014/15
- w roku 50-lecia istnienia Uczelni

www.tu.kielce.pl

wydziały i kierunki kształcenia

Wydział Budownictwa i Architektury
- architektura i urbanistyka
- budownictwo

Wydział Elektrotechniki, Automatyki i Informatyki
- elektronika i telekomunikacja
- energetyka
- elektrotechnika
- informatyka

Wydział Inżynierii Środowiska, Geomatyki i Energetyki
- geodezja i kartografia
- inżynieria środowiska

Wydział Mechatroniki i Budowy Maszyn
- automatyka i robotyka
- inżynieria bezpieczeństwa
- mechanika i budowa maszyn
- transport
- wzornictwo przemysłowe

Wydział Zarządzania i Modelowania Komputerowego
- edukacja techniczno-informatyczna
- ekonomia
- logistyka
- zarządzanie i inżynieria produkcji

Na przyszłych studentów czeka ponad 100 laboratoriów wyposażonych na światowym poziomie



548014601-a

MATURZYSTO,
wybierając kierunek studiów pomyśl jaką pracę będziesz wykonywał w przyszłości i jaką będziesz miał szansę na znalezienie odpowiedniego zatrudnienia.

Studiuj z nami

Wszechnica Świętokrzyska w Kielcach
www.ws.edu.pl

Studia I stopnia (licencjackie)
- filologia
  - filologia angielska – tłumaczeniowa
  - filologia angielska – nauczycielska
- pedagogika
  - edukacja wczesnoszkolna i przedszkolna
  - pedagogika resocjalizacyjna i sądowa
  - pedagogika opiekuńczo-wychowawcza i wsparcie osób starszych
- fizjoterapia
- wychowanie fizyczne
  - specjalność nauczycielska
- turystyka i rekreacja
  - organizacja i obsługa ruchu turystycznego

Od roku akademickiego 2014/2015 opłata czesnego za I rok nauki na wszystkich kierunkach studiów stacjonarnych I i II stopnia wynosi tylko 1100 zł!

Studia II stopnia (magisterskie)
- pedagogika
  - resocjalizacja i profilaktyka społeczna
  - pedagogika opiekuńczo-wychowawcza
  - interwencja kryzysowa
  - edukacja wczesnoszkolna i przedszkolna
  - edukacja dorosłych i gerontologia
  - **edukacja obronna i bezpieczeństwo publiczne**
- turystyka i rekreacja NOWA SPECJALNOŚĆ
- wychowanie fizyczne
  - specjalność nauczycielska
  - **rekreacja ruchowa i turystyka kwalifikowana** NOWA SPECJALNOŚĆ

Do końca lipca opłata wpisowa na wszystkich kierunkach studiów I i II stopnia wynosi 100 zł!

Studia podyplomowe
- Edukacja i rehabilitacja osób z niepełnosprawnością intelektualną
- Edukacja wczesnoszkolna i przedszkolna
- Podyplomowe studia przygotowania pedagogicznego
- Terapia pedagogiczna
- Animacja turystyki i rekreacji
- Reedukacja posturalna
- Wychowanie fizyczne z edukacją zdrowotną

Prowadzimy również kursy dokształcające i szkolenia w zakresie zgodnym z kierunkami studiów.

Opłata za studia podyplomowe jest niższa o:
- 50% dla aktualnych słuchaczy studiów II stopnia
- 25% dla absolwentów Wszechnicy Świętokrzyskiej

Wszechnica Świętokrzyska
ul. E. Orzeszkowej 15, 25-435 Kielce
tel./fax 41 331 12 44
ws@ws.edu.pl

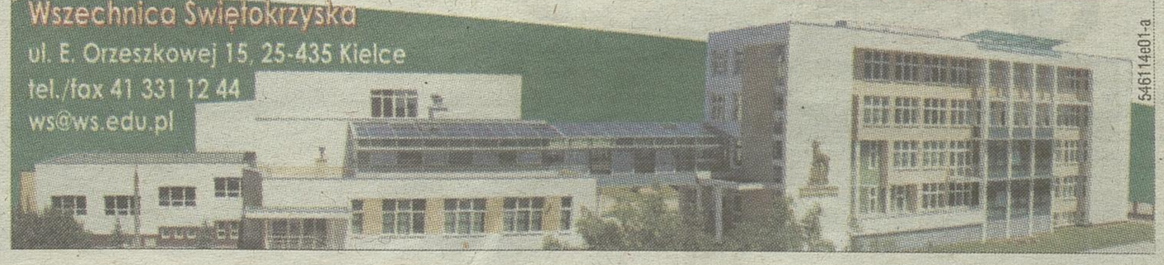

546114601-a



Zielone Niwy
- razem łatwiej żyć

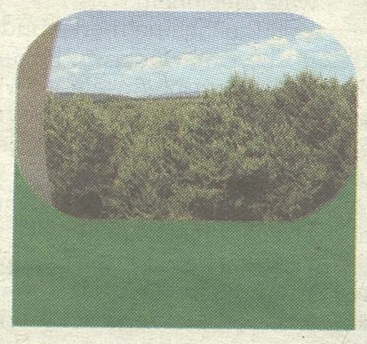

Rozmowa z ANDRZEJEM NAWROTEM, właścicielem nowego Domu Seniora „Zielone Niwy".

Co skłoniło pana do podjęcia decyzji o budowie ośrodka?

A.N. - Przyjaciel zastanawiał się nad wyborem takiego miejsca dla mamy. Udaliśmy się więc na rekonesans po tego typu obiektach, znajdujących się w naszym regionie. Żaden nie wydawał nam się odpowiedni. Mówiąc wprost: w większości ludzie byli smutni i nie mieli chęci do życia.

I wtedy pojawił się pomysł?

A.N. - Wówczas zaświtała pierwsza myśl, ale wywoływała spory opór wewnętrzny. Osobiście byłem wielkim przeciwnikiem tego typu obiektów. Po trosze jest tak do dzisiaj.

To brzmi dziwnie w ustach człowieka, który za chwilę będzie zachwalał taki ośrodek.

A.N. - Zdaję sobie z tego sprawę, ale właśnie Dom Seniora „Zielone Niwy" ma zmienić moje nastawienie. Bo tu będzie panowała rodzinna atmosfera. Mieszkańcy poczują serdeczność i serce, które poświęcą im nasi opiekunowie, pielęgniarki i terapeuci. Do niczego nie będą nakłaniani, sami zdecydują, co chcą robić. Indywidualnie dobierzemy działania do ich potrzeb. Spokój wewnętrzny i zadowolenie z pobytu w „Zielonych Niwach" zapewni im radość w jesieni życia. Rozmawiałem z wieloma starszymi osobami i myślę, że stworzymy im wspaniałą atmosferę.

Co konkretnie pan proponuje?

A.N. - Przede wszystkim warunki, czyli kameralny ośrodek dla 30 osób. Zależało nam, żeby nie tworzyć kolejnego kombinatu, ale zapewnić pełną opiekę pielęgniarską i rehabilitacyjną. Poza tym atutem jest urokliwe położenie między lasem a powstającym osiedlem domków jednorodzinnych. Z jednej strony cisza i spokój leśnego kompleksu, z drugiej dom pośród innych domów, bez izolowania i odgradzania się.

Co z pokojami?

A.N. - Przygotowaliśmy pokoje jedno- i dwuosobowe, każdy z łazienką, telewizorem i telefonem. Początkowo byłem zwolennikiem wyłącznie pokoi jednoosobowych, ale po konsultacji z moimi rodzicami i krewnymi postawiliśmy na dwuosobowe. Chodzi o to, żeby ludzie nie czuli się samotni, ale też o to, żeby było im wygodnie. Dlatego nasze pokoje są większe niż przewiduje norma.

W jaki sposób będą prowadzone zajęcia terapeutyczne?

A.N. - Chciałoby się powiedzieć, że najlepszą terapią będzie już sam pobyt w naszym pięknym ośrodku i jego unikatowa atmosfera. Rzecz jasna, to tylko wstęp do dalszych zajęć. Żona jest nauczycielem z wieloletnim stażem i chcemy wykorzystać jej doświadczenie. Od kilku lat prowadzi też z koleżankami zajęcia na kieleckim Uniwersytecie Trzeciego Wieku. Chcemy połączyć nasze wspólne doświadczenia i stworzyć oryginalny program terapeutyczny, w którym każdy będzie mógł się odnaleźć. Planujemy też wycieczki, wieczorki muzyczne, wyjazdy na basen i inne atrakcje.

A co dla osób mających problemy ze zdrowiem?

A.N. - Zadbaliśmy o kompleksową fizjoterapię. Specjalizujemy się w rehabilitacji neurologicznej oraz ortopedycznej, zapewniamy opiekę i rekonwalescencję poszpitalną. Zakupiliśmy specjalistyczny sprzęt najnowszej generacji. Zapewniliśmy dostęp do najlepszych rehabilitantów. W razie potrzeby prowadzimy konsultacje z lekarzami o odpowiednich specjalizacjach. Współpracujemy z jednym z kieleckich szpitali.

Widzę, że jest pan mocno zaangażowany w stworzenie Domu Seniora Zielone Niwy.

A.N. - Wychodzę z założenia, że jeśli już coś robić, to albo oddać się temu w całości, albo w ogóle się do tego nie zabierać. Dom tworzyliśmy w oparciu o badania i rozmowy z osobami, które zajmują się opieką nad starszymi oraz rozmowy z samymi zainteresowanymi. Na przykład hasło „Razem łatwiej żyć", które jest również jednym z naszych celów, zaproponowała przyszła pensjonariuszka. Pragnę zaprosić wszystkich zainteresowanych do korzystania z naszego domu. Nie muszą się już państwo obawiać takich miejsc. Zależy nam na stworzeniu wam prawdziwego domu. Zainteresowanych



Przygotowaliśmy pokoje jedno- i dwuosobowe, każdy z łazienką, telewizorem i telefonem.

zapraszamy do kontaktu z nami pod numerami telefonów 41-230-79-30 lub 608-707-485 oraz do odwiedzenia strony **www.zieloneniwy.pl.**

564214e01-a



560414e01-a

MAR-TOM
drzwi metalowe

Przedsiębiorstwo Wielobranżowe MAR-TOM Sp. z o.o. z siedzibą w Jędrzejowie jest czołowym producentem drzwi metalowych w Polsce. Poprzez sieć autoryzowanych partnerów, produkty firmy dostępne są zarówno w całym kraju jak i za granicą.

Przedsiębiorstwo powstało w 1999 roku. Od 2000 roku zajmuje się produkcją drzwi metalowych zewnętrznych o zróżnicowanym wzornictwie i kolorystyce.

Na przestrzeni minionych lat nastąpił znaczny rozwój firmy. Spółka wzbogaciła się o nowoczesny park maszynowo-narzędziowy, a także w celu poprawienia warunków pracy, osiągnięcia wysokiej produktywności i jakości procesów przy maksymalnym usprawnieniu firmy, zdecydowano się na budowę nowej siedziby spółki wraz z nowoczesną halą produkcyjną.

Firma MAR-TOM zatrudnia wykwalifikowanych pracowników, którzy stale pogłębiają swoją wiedzę, tak by produkowane drzwi spełniały wszelkie oczekiwania nawet najbardziej wymagających klientów.

Przedsiębiorstwo posiada szeroką gamę produktów wykonanych z najwyższej jakości materiałów. W ofercie znajdują się drzwi przeznaczone do domów, mieszkań, budynków gospodarczych czy pomieszczeń technicznych. W asortymencie dostępne są drzwi o różnych grubościach, bogatej kolorystyce oraz różnorodnych wzorach w zależności od potrzeb klienta.

Od 2013 roku wśród produktów firmy znajdują się drzwi o grubości 72 mm, które charakteryzują się bardzo dobrym współczynnikiem przenikalności ciepła. Jako drzwi energooszczędne szybko zdobyły uznanie wśród klientów. Produkt ten został także doceniony w prestiżowym konkursie LIDER RYNKU, zdobywając tytuł – NAJLEPSZE W POLSCE DRZWI METALOWE WEJŚCIOWE GRUBOŚĆ 72, a także wyróżnienie EURO LEADER.

Udział w tym konkursie jest dla firmy ogromnym wyróżnieniem, które motywuje do dalszej pracy nad wysoką jakością, funkcjonalnością, różnorodnością a także nad estetyką.

EURO LEADER
LIDER RYNKU

533814e01-a

GMINA MORAWICA

doskonała lokalizacja biznesu oraz miejsce do zamieszkania





Kryta pływalnia Koral w Morawicy

Gmina Morawica położona jest w centrum województwa świętokrzyskiego, zajmuje powierzchnię 140,45 km^2. Graniczy z miastem Kielce i 7 innymi gminami. Morawica, to dziś na arenie krajowej uznana marka. Lokalne władze potrafiły doskonale wykorzystać mocne strony Gminy. Dynamicznie rozwija się tutaj budownictwo mieszkaniowe. W ostatnich latach liczba mieszkańców gminy wzrosła o 1/3 przekraczając granicę 15.000.

O Morawicy często mówi się też w kontekście pozyskiwania funduszy unijnych. W dużej mierze środki te przeznaczane są na infrastrukturę techniczną - budowane są drogi i chodniki oraz sieć kanalizacyjną i uzbrojenie nowych osiedli mieszkaniowych oraz na wszelkie udogodnienia sprzyjające napływowi zarówno przedsiębiorców, jak i nowych mieszkańców.

W ostatnich latach powstał kompleks obiektów, zarządzanych przez spółkę komunalną „KORAL" Sport i Rekreacja, tj. kryta pływalnia, zbiornik retencyjno-rekreacyjny na rzece Morawka oraz hala sportowa „Bilcza". W gminie funkcjonuje stadion sportowy, korty tenisowe, boiska o sztucznej nawierzchni, kilkadziesiąt placów zabaw, profesjonalny tor motocrossowy, dobrze wyposażone szkoły. To wszystko sprawia, że ludzie chcą się tutaj budować i mieszkać. W 2013 roku oddano do użytku nowoczesny budynek Centrum Samorządowego w Morawicy, gdzie znajduje się biblioteka publiczna z czytelnią, centrum informatyczne i centrum kultury oraz Urząd Gminy.

Jednym z najsilniejszych filarów rozwoju gminy Morawica jest gospodarka. Funkcjonuje tutaj ponad 1000 firm. Wciąż budowane są nowe zakłady, a gmina dysponuje jeszcze ponad 80 ha profesjonalnie przygotowanych gruntów, z których część należy do Specjalnej Strefy Ekonomicznej „Starachowice", co daje przedsiębiorcom zwolnienia z opłat podatku dochodowego. W gminie Morawica zainwestowały wielkie koncerny krajowe i zagraniczne.

Ponad dwudziestoletnie doświadczenie w pracy samorządowej uczyniło z wójta Mariana Burasa specjalistę w zarządzaniu sprawami niezwykle istotnymi, bo dotyczącymi bezpośrednio problemów społecznych, w tym przypadku mieszkańców gminy Morawica. Praca Mariana Burasa, to przede wszystkim praca na rzecz lokalnej społeczności, to praca, za którą wójt Buras wielokrotnie otrzymywał nagrody i wyróżnienia. Wśród tych najważniejszych są: Nagroda Prezydenta za realizację „Budowania Społeczeństwa Obywatelskiego" oraz Krzyż Kawalerski Orderu Odrodzenia Polski.



Zbiornik retencyjno-rekreacyjny na rzece Morawka



Samorządowe Centrum Kultury

561214E01-a



Przyszłość zaczyna się dziś...



63 imprezy targowe w kalendarzu

750 kongresów, konferencji, koncertów i szkoleń

6 000 wystawców

217 000 zwiedzających z 56 krajów

160 oficjalnych delegacji zagranicznych
(w 2013 roku)

www.targikielce.pl

TargiKielce
EXHIBITION & CONGRESS CENTRE

2 OŚRODEK WYSTAWIENNICZY W EUROPIE ŚRODKOWO-WSCHODNIEJ

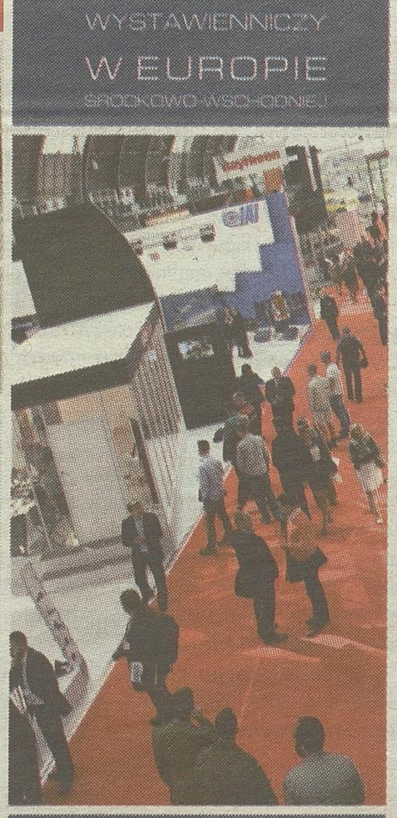

549614e01-a

MORAWICA
K W
Kopalnia Wapienia "Morawica" S.A.

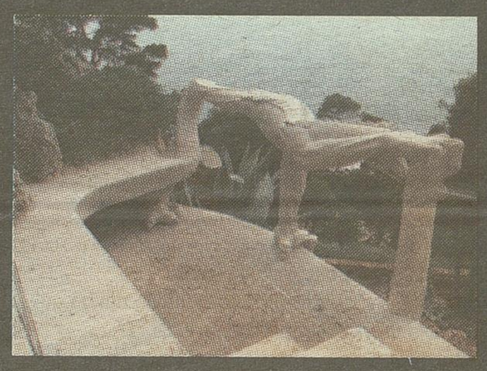

posadzki schody parapety kominki
stoliki donice blaty kuchenne



www.kwmorawica.kielce.pl

554014e01-a

Marmur Morawica"

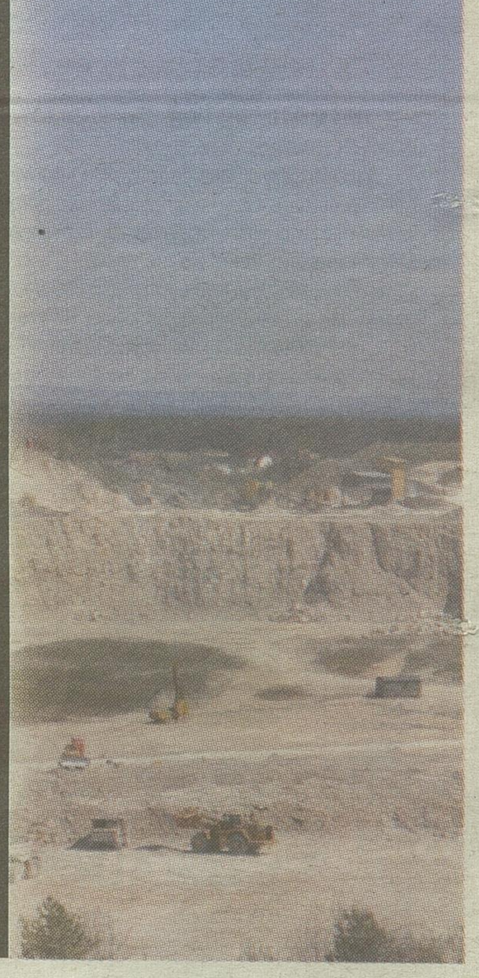

Do wód po zdrowie ciała i ducha

Na sanatoryjnej mapie Polski, w Busku-Zdroju pojawia się BRISTOL** ART & SPA Sanatorium. Obecni właściciele, oddając do dyspozycji kuracjuszy, gości i miłośników sztuki wyjątkowe miejsce, przywracają blask słynnej willi z XIX w.**

Przeznaczone słońcu i wodzie. Tradycja wyjazdów kuracyjnych do wód znana była już w starożytnej Grecji, gdzie zakon eskulapów zakładał świątynie zdrowia, czyli zakłady lecznicze usytuowane w pobliżu źródeł. W Polsce pierwsze wyjazdy do wód przypadają na wiek XII, choć dopiero w latach dwudziestych i trzydziestych XX wieku nastąpił największy rozwój kąpieli, hydroterapii i lecznictwa uzdrowiskowego. Leczenie zdrojowe odbywa się tylko w tych miejscach, które wyznaczyła sama natura. Takim wybranym miejscem jest Busko-Zdrój, miasto słynące z leczniczych wód siarczkowych, które wzbogaca się o czterogwiazdkowy obiekt BRISTOL**** ART & SPA Sanatorium. To luksusowy hotel, gdzie tradycja i współczesność tworzą jedność, harmonię pomiędzy tradycyjnymi zabiegami wykorzystującymi naturalne bogactwo Buska-Zdroju i wielowiekowe doświadczenie a najnowszymi technologiami w leczeniu.



Sztuka leczenia z tradycją. W pobliżu głównej bramy parku zdrojowego stoi narożna, secesyjna willa z końca XIX w., którą wieńczy charakterystyczna kopuła zakończona iglicą. Bristol**** ART & SPA Sanatorium to obiekt trwale związany z tradycjami leczniczymi, od niemal stu lat, od początku swego istnienia, identyfikowany jest z działalnością uzdrowiskową. Zaprojektowany z wyjątkową dbałością o szczegóły, zabytkowy, secesyjny hotel wraz ze swą nowoczesną częścią, w unikalny sposób łączy funkcje hotelowe i restauracyjne z balneologią i rekreacją. Rehabilitacja w Bristol****ART & SPA Sanatorium opiera się na indywidualnym i holistycznym traktowaniu Pacjenta i obejmuje swym zakresem leczenie narządu ruchu oraz schorzeń: ortopedycznych, neurologicznych, reumatologicznych, dermatologicznych, przewlekłych zespołów bólowych kręgosłupa oraz układu krążenia. Dla uzyskania jak najlepszych efektów leczniczych wykorzystuje się zabiegi balneologiczne, hydroterapię, masaż, fizykoterapię, termoterapię a przede wszystkim wybrane metody kinezyterapeutyczne. Bristol posiada unikalną w Polsce bieżnię antygrawitacyjną ALTER-G. Dzięki technologii opracowanej przez NASA rehabilitacja i trening wszystkich stawów kończyn dolnych odbywa się bezboleśnie. *Zdrowie traktujemy holistycznie, dlatego stwarzamy idealne warunki do odzyskania sprawności fizycznej, ale też równowagi psychicznej; od trafnej diagnozy, po skuteczną rehabilitację i relaksację* - mówi Dorota Tworek, spiritus movens przedsięwzięcia.

Hotel i Medical SPA. Bristol****ART & SPA Sanatorium - to również wymarzone miejsce dla miłośników wypoczynku w komfortowych warunkach. Hotel oddaje do dyspozycji gości 42 gabinety zabiegowe z nowoczesnym sprzętem do rehabilitacji i odnowy biologicznej, jeden z nielicznych w Polsce basenów rehabilitacyjnych oczyszczany nanosrebrem, 4 rodzaje saun, stylową kawiarnię, salon kominkowy z biblioteką, parking podziemny zaś w okresie letnim obiekt powiększa swą gościnną przestrzeń o taras na dachu w nowoczesnej części budynku. Cała przestrzeń hotelowo-restauracyjna jest oczyszczana, nawilżana i jonizowana; dodatkowo pokoje w zabytkowej części mają możliwość uzdatniania powietrza według indywidualnych preferencji. Hotel posiada ponad 130 miejsc noclegowych. W Medical SPA goście skorzystają między innymi z zabiegów przeciwstarzeniowych, nawilżających, pielęgnacyjnych, pilingów, masaży, jak i zajęć zapewniających regenerację ciała, ducha i umysłu.

Odrobina sztuki. Secesyjny hotel wraz ze swą nowoczesną częścią tworzy doskonałą scenerię dla sztuki. To miejsce przyjazne dla miłośników malarstwa, rzeźby i muzyki. *Wierzymy w uzdrawiającą moc sztuki, która jest naszą pasją oraz w to, że człowiek, który z nią obcuje sam czuje się lepiej i szybciej wraca do zdrowia* – podkreśla Dorota Tworek.



BRISTOL
****
ART & SPA SANATORIUM
ul. 1 Maja 1
28-100 Busko-Zdrój
tel. +48 885 55 44 14
www.bristolbusko.pl



563114e01-a

Prosto ze świętokrzyskiego Twój unikalny sklep w internecie ze wszystkim do hobbystycznej produkcji:

WINA, PIWA, CYDRU, NALEWEK, DESTYLATÓW oraz BUTELKI,AKCESORIA, DROŻDŻE WINIARSKIE I GORZELNICZE - NAJTANIEJ W POLSCE!

TANIE I EKSPRESOWE WYSYŁKI – NA TEREN CAŁEJ POLSKI
OBSŁUGUJEMY RÓWNIEŻ ZAMÓWIENIA TELEFONICZNE
POD NUMEREM TELEFONU 535 993 612

NA LETNIE UPAŁY PROPONUJEMY!

SMAK DZIECIŃSTWA, SMAK ZDROWIA! LETNIĄ PORĄ OCHŁODA!

Kto pamięta słynny podpiwek? Podpiwek - najstarszy polski prebiotyk. Przed nami wyjątkowo gorąca pora roku, każdy marzy o zimnym piwie. Z różnych powodów nie zawsze możemy sobie na nie pozwolić – czy to jesteśmy samochodem, czy przyjmujemy leki. Podpiwek jest równie pyszny jak zimne piwo (a niektórzy uważają, że lepszy), a .... ma niesamowite walory zdrowotne! Dzięki użyciu tylko naturalnych składników otrzymujemy

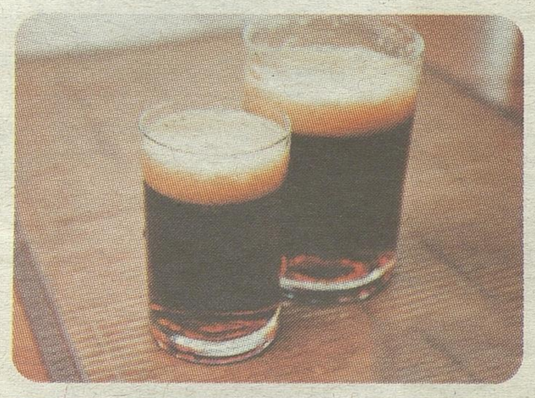

niskoalkoholowy napój o właściwościach probiotycznych. Zawartość polifenoli i kwasu fitynowego właściwości przeciwutleniające i hamujące powstawanie wolnych rodników jest na poziomie porównywalnym do „osławionej zielonej herbaty", lecz o ile jest smaczniejszy?!

Fermentować 2 tygodnie. Reszta jak w instrukcji Podpiwka Staropolskiego. PROSTE!

A MOŻE PORA NA KWAS CHLEBOWY?

Firma Decortrend oferuje również zaczyny na kwas chlebowy zawiera od 0,7 do 2,2 % obj. alkoholu (zaliczany jest do napojów bezalkoholowych), ponadto cechuje się wysoką zawartością drożdży i niskim współczynnikiem odczynu bakteryjnego. Jest naturalnie gazowany, dzięki technologii wytwarzania zbliżonej do warzenia piwa. Kwas chlebowy bogaty jest w witaminy z grupy B dzięki zawartości ekstraktu na bazie słodu żytnio-jęczmiennego. Posiada specyficzny zapach chleba, ma słodko-gorzkawy posmak, w czasie produkcji domowej można warzyć go na sposób wytrawny lub półsłodki (w zależności od czasu i temperatury fermentacyjnej), przez dłuższy czas po schłodzeniu utrzymuje niską temperaturę.

CO JESZCZE? NAWARZYŁO SIĘ PIWA..., to trzeba je wypić, nabiera nowego znaczenia w przypadku domowych piwowarów. Kiedyś proces wytwarzania złotego trunku był skomplikowany i czasochłonny, teraz w Kielcach oraz w sklepie internetowym na www.decortrend.pl dostępne są 100% naturalne ekstrakty chmielowe i słodowe oraz akcesoria umożliwiające każdemu wyprodukowanie własnego piwa o zaskakującym profesjonalnym smaku i niezrównanych walorach zdrowotnych.

Warzenie piwa w domu jest całkowicie legalne. Jest to zajęcie dla hobbystów, koneserów chmielowego trunku i oryginalna pasja, którą można zabłysnąć przed znajomymi, serwując im kufel własnoręcznie wykonanego piwa.

Cały proces warzenia piwa trwa około 3 tygodni i nie wymaga doświadczenia. Wielu naszych Klientów odkrywa tę wdzięczną pasję, próbując wciąż nowych odmian piw. Można u nas zakupić kilkadziesiąt rodzajów Brew-Kitów - składają się one ze słodu jęczmiennego i chmielu - w całości naturalnych.

Nasza firma oferuje i służy pomocą zarówno początkującym, jaki i już doświadczonym piwowarom. Nie zapominamy o miłośnikach domowego wina, domowych destylatów oraz o miłośnikach nalewek. Dziesiątki zaprawek smakowych, największy wybór, gąsiorów, butelek, destylatorów, balonów na wino, beczek do fermentacji - to my!

Wszystkie zestawy do zrobienia podpiwku, kwasu chlebowego, piwa i wiele innych kupisz w naszym sklepie internetowym **www.decortrend.pl**

Decor Trend

Dom Ogród Hobby - My, dla Ciebie

WYBRANE Z NASZEJ OFERTY

Drożdże gorzelnicze Moskva Style 20%

Butelki na wino 0,7

www.decortrend.pl



Balony na wino w wiklinie i inne, 54l, 50l, 34l, 25l, 15l, 10l



Zestawy do domowej produkcji piwa

LOKALNIE W KIELCACH PRZY UL. LEGNICKIEJ 28, W FIRMIE DECORTREND (PLAC REM-WOD) MOŻNA ZAKUPIĆ WSZYSTKIE DOSTĘPNE W INTERNECIE ARTYKUŁY!

556114e01-a