

DZIŚ OSIEMNASTA MAPA Z KOLEKCJI PUSZCZE PODLASIA

szczegóły na str. 8.

Białystok/Ełk/Łomża/Suwałki

GAZETA WSPÓŁCZESNA

wspolczesna.pl
ISSN 0137-9488/NR INDEKSU 350133
120(18061)

25.06.2014 środa

2,00 CENA GAZETY (W TYM 8% VAT)

cena gazety w prenumeracie pocztowej 1,65 zł

Podlaskie. Dyrektorzy instytucji podległych marszałkowi województwa otrzymali nagrody. Niezależnie od wyników finansowych placówek

Premie są nawet za deficyt

Helena Wysocka
hwysocka@wspolczesna.pl

W połowie roku zarząd województwa przyjmuje sprawozdania finansowe z działalności podległych mu placówek i – tradycyjnie już – nagradza finansowo ich dyrektorów. Pieniądze dostali też ci, którzy ub.r. zamknęli deficytem.

– To znaczy, że gospodarowali źle, ponieważ wydali więcej niż mieli – uważa opozycyjny radny sejmiku Leszek Dec z PiS. – Takich postaw nagradzać się nie powinno. Tym bardziej, że dyrektorskie pensje do najniższych nie należą.

Kwoty przyznanych do tej pory premii wahają się od 8 do 19 tys. zł brutto. Najwyższą, czyli dwukrotność miesięcznej pensji otrzymał Jan Zalewski, szef Podlaskiego Ośrodka Doradztwa Rolniczego w Szepietowie. Tymczasem PODR miał 370 tys. zł... straty.

Efekty ekonomiczne instytucji nie mogą być jedynym kryterium oceny pracy ich dyrektorów. Należy ustalić, czy deficyt wynika z zaniedbań, czy z przyczyn niezależnych od zaangażowania szefów.
Bogdan Dyjuk
przewodniczący sejmiku województwa

– Dyrektor Zalewski, choć pracuje zaledwie drugi rok, pozyskuje bardzo dużo funduszy unijnych. Organizuje na wysokim poziomie targi i ma plany, które gwarantują rozwój ośrodka – zapewnia wicemarszałek Mieczysław Baszko, który nadzoruje pracę placówki.

Kolejnych przykładów nagradzania szefów instytucji deficytowych nie brakuje. Np. Dorota Łapiak, kierująca Muzeum Rolnictwa w Ciechanowcu, dostała 10 tys. zł, choć placówka miała stratę w wysokości 569 tys. zł. Podobnie jest w przypadku Muzeum Podlaskiego w Białymstoku: dyrektor Andrzej Lechowski dostał 8 tys. zł, a do utrzymania trzeba dołożyć ponad 200 tys. zł. O sukcesie finansowym nie może też mówić – nagrodzony 8 tys. zł – Krzysztof Czyżewski. Podległy mu sejneński ośrodek „Pogranicze" zakończył rok z 67 tys. zł straty. Dziura w budżecie tej placówki jest już kolejny rok z rzędu.

Za ubiegłoroczną działalność docenieni zostali dyrektorzy Wojewódzkich Ośrodków Ruchu Drogowego w Białymstoku, Łomży i Suwałkach. Placówki te wypracowały od 90 do 285 tys. zł zysku.

Adam Szałanda, dyrektor suwalskiego szpitala otrzymał niemal 14 tys. zł nagrody, a Hanna Waniewska, która kieruje Wojewódzką Stacją Pogotowia Ratunkowego w Łomży – 8,7 tys. zł. Obie placówki zakończyły 2013 r. z zyskiem. Tyle tylko, że nie przekłada się on na wysokość dyrektorskich nagród. Suwalski szpital miał 446 tys. zł na plusie, a stacja pogotowia w Łomży – dwa razy tyle (896 tys. zł).

Od czego zależy wysokość premii, zapytaliśmy w poniedziałek Jana Kwasowskiego, rzecznika prasowego marszałka województwa. Chcieliśmy też wiedzieć, jakie są reguły nagradzania szefów placówek deficytowych. Odpowiedzi nie otrzymaliśmy.

Wicemarszałek Baszko zastrzega zaś, że może wypowiadać się wyłącznie na temat tych placówek, których pracę nadzoruje.

– Nie wszyscy „moi" dyrektorzy są nagradzani – zapewnia.

Zbigniew Sulewski, ekspert z Centrum im. Adama Smitha uważa, że zasadności przyznawania premii nie można oceniać jedynie poprzez dochód lub stratę instytucji. Jednak kryteria nagradzania powinny być czytelne i upublicznione.

Białystok

Będzie ponowny proces projektanta

Sąd Apelacyjny w Białymstoku uchylił wczoraj wyrok uniewinniający projektanta konstrukcji białostockiej galerii handlowej Alfa od zarzutu nieumyślnego doprowadzenia do katastrofy budowlanej.

W marcu 2008 r. podczas budowy Centrum Handlowego Alfa przy ul. Świętojańskiej doszło do tragedii. W części budynku zawaliła się ściana i stropy. Zginął wtedy jeden z robotników, a drugi został ranny. Zdaniem prokuratury odpowiedzialność ponosi projektant, bo źle obliczył nośność ściany, która runęła. Sąd I instancji uznał jednak, że zawiniły błędy wykonawcze. Mur miał zaś wady ukryte, które ujawniły się dopiero po katastrofie.

Prokuratura złożyła jednak odwołanie. Skuteczne. Sąd apelacyjny uznał, że sąd I instancji wybiórczo potraktował opinie biegłych i świadków, a ponadto nie wyjaśnił, dlaczego nie uwzględnił dowodów niekorzystnych dla oskarżonego. **(ika)**



FOT. HELENA WYSOCKA

Młodzi aktorzy rywalizują o Muszelkę Wigier

XIII Międzynarodowy Festiwal Teatrów Dzieci i Młodzieży Wigraszek 2014 rozpoczął się wczoraj w Suwałkach. Czternaście zespołów z Polski, Słowacji i Białorusi przemaszerowało ulicami miasta (na zdjęciu: suwalska grupa Mikrus) do ośrodka kultury, gdzie przez dwa dni trwać będą prezentacje konkursowe. W piątek, o godz. 11 odbędzie się uroczyste ogłoszenie wyników i wręczenie nagród. (hel)

Ojciec ukrywający syna napisał do redakcji

SĄD/ŁOMŻA. – Nie zamierzam syna oddawać – napisał do nas w e-mailu ojciec dwuletniego Oliwiera po naszym artykule na temat porwania chłopczyka. Policja nadal poszukuje dwulatka, a sąd zawiesił jego ojcu władzę rodzicielską, uznając, że dobro dziecka jest zagrożone. // STR. 3

Ostatnia szansa na oddanie głosu

NASZ PLEBISCYT. Zbliżamy się do wielkiego finału plebiscytu „Mała Ojczyzna – Duża Sprawa". Jeszcze tylko dziś, do godz. 14 można oddać głos na radnego Sejmiku Województwa Podlaskiego. Komu należy się uznanie za ostatnie cztery lata pracy? Głosujcie, jeszcze wszystko może się zdarzyć. // STR. 4

Redaktor wydania: **Sebastian Michałowski**

9 770137 948032 26

25.06.2014

Imieniny Wilhelma, Doroty, Łucji. **Dzisiaj 176. dzień roku.** Do sylwestra pozostało 189 dni.
Wschód Słońca o godzinie 4.00, zachód o 20.57.
Wschód Księżyca o godzinie 23.58, zachód o 10.50. **Dzień będzie trwać** 16 godzin i 57 minut.

Pogoda na dziś MAX 19⁰ MIN 7⁰
Pogoda na jutro MAX 16⁰ MIN 6⁰
Pogoda na Mazurach MAX 18⁰ MIN 6⁰

OPINIE INTERNAUTÓW NA WWW.WSPOLCZESNA.PL

Z okazji Dni Białegostoku prezydent Tadeusz Truskolaski zaprosił gości na raut do Pałacu Branickich, przed którym zebrali się protestujący. „Na szczepionki brakuje, a prezydent baluje" – brzmiało hasło na jednym z transparentów. Oto opinie (pisownia oryginalna):

● **ADA**: I znowu kolejny raz na nasz koszt bal, bal i bal.

● **JAD WASZE**: Tak właśnie ludzie partii POmylonych – przetrawiają POdatki POlskiego POdatnika . Dlaczego ten wielki możnowładca przy zaproszeniu tej ZGRAI nie zaproponował, że każdy przychodzący ma ofiarować po 1.000 zł /słownie: jeden tysiąc/ na określony cel społeczny? Zobaczylibyśmy tylko tych „wspaniałych", którym dobro miasta leży w sercu. Należy domniemywać, że stanowiliby procent zamykający się jedną cyfrą. Ale to „towarzystwo", jak widać, przedkłada swoje ego i suto zastawiony stół nad honor i szacunek /w imię prawa ściąganego POd przymusem/ grosza ciężko zapracowanego przez Białostoczanina .
Ale czego można więcej się spodziewać od „gości" niż od ich goszczącego?

● **GOŚĆ**: A kto jest bardziej pomylony od tych POżeraczy kasy? To są wyborcy platformy, są to jednozwojowe produkty obróbki przez media głównego ścieku. Oni są jeszcze bardziej groźni niż ta obciachowa platforma.

● **GOŚĆ**: Mądry i złośliwy transparent SLD „Smacznego życzą podatnicy" bardzo mi się podobał

● **SYF**: A konkretnie w jakim celu jest ten „rałt"? Czy promuje Białystok czy tylko pasożyta z PO? Przecież to są nasze pieniądze , całkowicie zmarnowane. Jakie są osiągnięcia Truskolaskiego warte takiej biby?

● **PODLASKI**: Wybierzcie mnie, czuję się znakomicie przy korycie – nikogo innego nie dopuszczę! POdpisane pseudo-prezydent Białegostoku – Truskolaski. Kompletne dno!!! **(ika)**

Cała puszcza już na liście UNESCO

Puszcza Białowieska

Komitet Światowego Dziedzictwa przyjął zgłoszony przez Polskę i Białoruś wspólny wniosek o wpisanie całego obszaru Puszczy Białowieskiej leżącej po obu stronach granicy jako Obiektu Światowego Dziedzictwa UNESCO.

Transgraniczny Obiekt Światowego Dziedzictwa otrzymał nazwę „Bialowieza Forest". Obejmuje on powierzchnię ok. 141 tys. ha terenów po stronie polskiej i białoruskiej. Część puszczy (Białowieski Park Narodowy) położona w Polsce została wpisana na Listę Światowego Dziedzictwa już w 1979 r.

Poszerzenie obszaru wpisanego na listę UNESCO ma znaczenie tylko prestiżowe. **(PAP)**

Dyżur specjalisty



Problemy z wymową u dzieci i dorosłych będą tematem najbliższej audycji z cyklu „Pytanie do specjalisty" w Radiu Orthodoxia. W poniedziałek, 30 czerwca o godz. 17.30 gościem doc. Jana Kochanowicza będzie białostocka logopeda i pedagog Emilia Stankiewicz.
Pytania do specjalisty za naszym pośrednictwem można zadawać mailem: urszula.ludwiczak@mediaregionalne.pl do piątku 27 czerwca. Relację z audycji i odpowiedzi zamieścimy w „Gazecie Współczesnej" 4 lipca. **(luk)**

Stadion będzie na miarę gwiazd lekkiej atletyki. Pieniędzy zabrakło tylko na boisko piłkarskie

Suwałki

Takiego stadionu lekkoatletycznego w żadnym innym miejscu w naszym regionie nie będzie. Miasto dostało właśnie dofinansowanie do modernizacji obiektu.

Tomasz Kubaszewski
tkubaszewski@wspolczesna.pl

Już w przyszłym roku do Suwałk mogą wrócić czasy, gdy w mieście rozgrywano zawody nawet międzynarodowe, a występowały takie gwiazdy jak kulomiot Tomasz Majewski.

Suwalski stadion lekkoatletyczny swój złoty okres przeżywał na przełomie tego i minionego wieku. Potem obiekt zaczął podupadać. Głównie dlatego, że nie było pieniędzy na wymianę tartanowych bieżni i skoczni.

Parę lat temu pojawił się pomysł gruntownej modernizacji obiektu. Koszt takiej inwestycji władze Suwałk oszacowały wstępnie na 12 mln zł. Rozpoczęło się poszukiwanie pieniędzy. Niedawno Ministerstwo Sportu i Turystyki ogłosiło listę inwestycji, które będą dofinansowane w tym i w przyszłym roku. Suwałki na stadion dostaną 3,8 mln zł. Reszta, czyli prawie 6 mln zł będzie pochodzić z kasy miejskiej. Koszt inwestycji zmniejszył się w stosunku do pierwotnych planów, ponieważ zrezygnowano z budowy boiska piłkarskiego. Stadion będzie więc obiektem wyłącznie lekkoatletycznym.

Sześciotorowa bieżnia przekształci się w ośmiotorową. Pojawią się nowe rzutnie i skocznie. Będą też zadaszone trybuny na kilkaset miejsc oraz wielofunkcyjne boisko z boku. W planach jest też oświetlenie, umożliwiające przeprowadzanie zawodów po zmierzchu. Jednak tym, co obiekt będzie szczególnie wyróżniać, jest 60-metrowa bieżnia treningowa pod trybunami. Rozgrzewającym się zawodnikom deszcz na głowy padać więc nie będzie.

Inwestycja rozpocznie się już wkrótce, a zakończy – jesienią 2015 r.

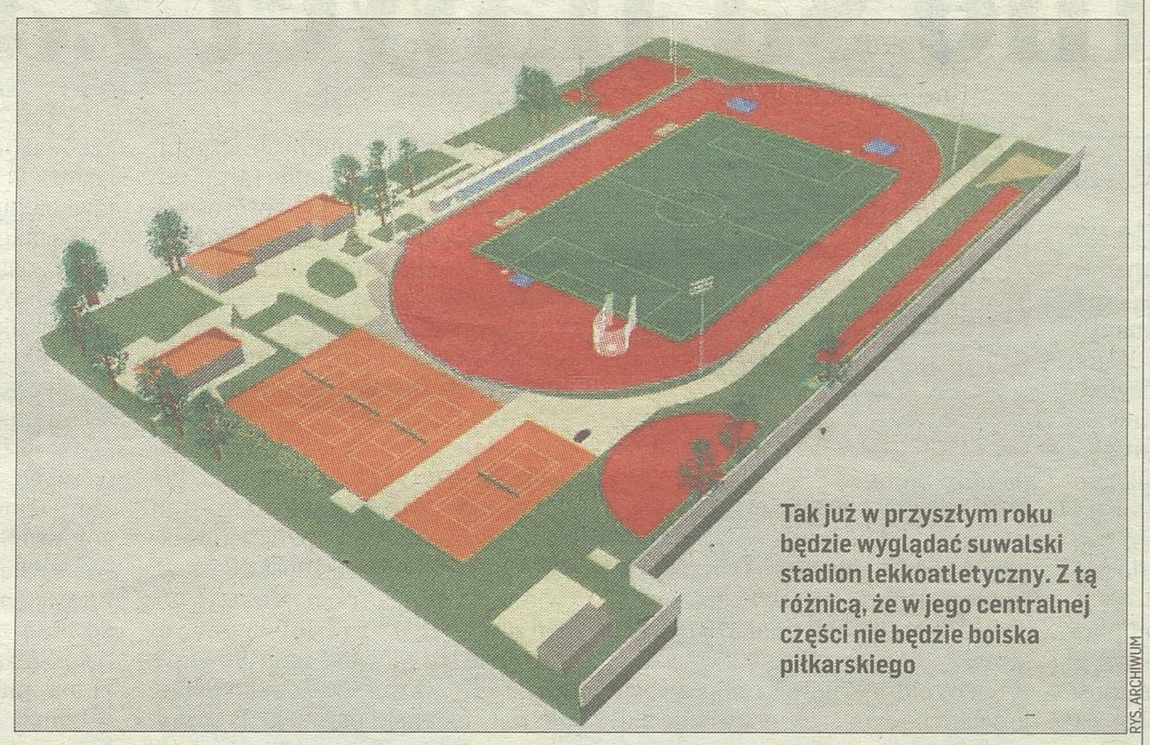

Tak już w przyszłym roku będzie wyglądać suwalski stadion lekkoatletyczny. Z tą różnicą, że w jego centralnej części nie będzie boiska piłkarskiego

RYS. ARCHIWUM

Letnia Szkoła Dziennikarstwa zaprasza

Podlaskie

Już tylko kilka dni zostało, aby zapisać się do Letniej Szkoły Dziennikarstwa. To szansa dla osób, które chcą swoją przyszłość związać z tym zawodem. Najlepsi zostaną zatrudnieni.

W tym roku redakcja „Gazety Współczesnej" poszukuje chętnych z powiatów wysokomazowieckiego, grajewskiego, monieckiego i białostockiego.

Wystarczy znać język polski i mieć umiejętność pisemnego wyrażania myśli. Udział w projekcie jest bezpłatny.

Zgłoszenia powinny zawierać krótki życiorys i dane teleadresowe. Prosimy je przesyłać na adres poczty elektronicznej: jaroslaw.jablonski@mediaregionalne.pl. Szczegółowe informacje można uzyskać pod numerem telefonu 085 748 74 79.

Na zgłoszenia czekamy do 27 czerwca 2014r.

Zajęcie będą odbywać się przez większą część wakacji.

LSD to okazja na zatrudnienie w nowym dziennikarskim projekcie już od września, więc warto spróbować. Czekamy na Wasze zgłoszenia. **(red)**

Przesadzili z agresywną reklamą

Białystok

Właściciel białostockiej firmy montującej drzwi i akwizytor zostali prawomocnie skazani za oszustwa.

Dla uzyskania zlecenia, wprowadzali ludzi w błąd – uznał sąd II instancji, który utrzymał wczoraj dla nich wyroki 10 miesięcy więzienia w zawieszeniu na dwa lata.

Oskarżeni odwiedzali mieszkańców bloków w różnych częściach miasta. Mówili, że są ze spółdzielni mieszkaniowej lub z nią współpracują. Informowali, że ze względu na planowany remont klatki schodowej, muszą wymienić drzwi, co było nieprawdą. Mieszkańcy poczuli się oszukani, bo zostali narażeni na niepotrzebny wydatek.

Było to w latach 2004-2012. Według śledczych oskarżeni wprowadzili w błąd ponad 30 osób. Sąd I instancji skazał mężczyzn tylko za trzy oszustwa. Apelację złożyły obie strony: oskarżeni chcieli uniewinnienia (twierdzili, że proponowali tylko swoje usługi, a lokatorzy najpewniej źle ich zrozumieli), a prokuratura – cofnięcia sprawy do ponownego rozpoznania (w domyśle – ukarania mężczyzn za wszystkie czyny).

– Łatwo przekroczyć granicę między działaniem nieetycznym czy nawet agresywną reklamą a oszustwem – mówiła sędzia Marzanna Chojnowska z Sądu Okręgowego w Białymstoku, argumentując oddalenie apelacji prokuratora. – Nie można jednak przekładać na proces karny każdego przypadku, gdy ktoś czuje się oszukany czy niezadowolony z towaru. **(ika)**

● **CZEKAMY NA LISTY:** 15–419 Białystok, ul.św.Mikołaja 1 ● **POCZTA ELEKTRONICZNA:** redakcja@wspolczesna.pl ● **PRENUMERATA :** tel. 85 74 89 500 ● **FACEBOOK.COM/GAZETA.WSPOLCZESNA**

WSPÓŁCZESNA
REDAKCJA GAZETA WSPÓŁCZESNA
ul. św. Mikołaja 1, 15-419 Białystok, tel. 85 74 87 400, fax 85 74 87 401
redakcja@wspolczesna.pl

Redaktor naczelny: Konrad Kruszewski, konrad.kruszewski@mediaregionalne.pl tel. 85 74 87 400

WYDAWCY: Jarosław Jabłoński, jaroslaw.jablonski@mediaregionalne.pl, tel. 85 74 87 479; Dariusz Klimaszewski, dariusz.klimaszewski@mediaregionalne.pl, tel. 85 74 87 474; Sebastian Michałowski, sebastian.michalowski@mediaregionalne.pltel. 85 74 87 474
DZIAŁY: Miejski Ewa Wyrwas, ewa.wyrwas@mediaregionalne.pl, tel. 85 74 87 460 **Magazyn** Dorota Naumczyk,dorota.naumczyk@mediaregionalne.pl, tel. 85 74 87 458 **Sport** Mariusz Klimaszewski, mariusz.klimaszewski@mediaregionalne.pl, tel. 85 74 87 480

Dział dodatków redakcyjnych Wojciech Jarmołowicz, wojciech.jarmolowicz@mediaregionalne.pl, tel. 85 74 89 614
Online: www.wspolczesna.pl Jarosław Sołomacha, jaroslaw.solomacha@mediaregionalne.pl, tel. 85 74 89 563
ODDZIAŁY: Suwałki ul. Kościuszki 78A lok.4, 16-400 Suwałki, redakcja tel. 87 566 30 00, 87 566 75 70; ogłoszenia tel./fax 87 566 57 26; **Łomża** ul. Długa 6, 16-400 Łomża, redakcja tel. 86 216 89 99, 86 215 10 25, ogłoszenia tel./fax 86 216 56 97; **Ełk** ul. Mickiewicza 9B, lok. 5, 19-300 Ełk, redakcja tel.87 621 59 16, ogłoszenia tel. 87 610 85 05

WYDAWCA Media Regionalne Sp. z o.o. Oddział w Białymstoku ul. św. Mikołaja 1, 15-419 Białystok
Dyrektor Zarządzający Oddziału Krzysztof Paliński, krzysztof.palinski@mediaregionalne.pl, tel. 85 74 89 610
Marketing tel. 85 74 89 575 **Dział handlowy** ogłoszenia tel. 85 74 89 602/603; KRAMIK tel. 85 74 87 448; reklama tel. 85 74 87 444, fax. 85 74 87 440
Dział dystrybucji prenumerata 85 74 89 500. Prenumeratę przyjmują oddziały RUCH SA, urzędy pocztowe i listonosze.
Druk Drukarnia w Ignatkach, 16-001 Kleosin, Ignatki 40/2

media regionalne

WYDAWCA Media Regionalne Sp. z o.o., ul. Domaniewska 45, 02-672 Warszawa
Prezes zarządu Dariusz Świąder
Projekt graficzny Tomasz Bocheński
Grafika Piotr Butlewski

Nakład Kontrolowany ZKDP
Polskie Badania Czytelnictwa

Ziemia kryła kości poległych

Pow. hajnowski. Szczątki kilkunastu żołnierzy radzieckich znaleźli koło wsi Czyże pasjonaci historii z Grupy Wschód wraz z Rosjanami

Julita Januszkiewicz
julita.januszkiewicz@mediaregionalne.pl



FOT. WOJTEK WOJTKIELEWICZ

Szczątki znalezione pod Czyżami zostaną złożone na cmentarzu żołnierzy radzieckich w Hajnówce

– Chcemy odnaleźć szczątki poległych tu żołnierzy i przedmioty, które pozwolą na ustalenie ich tożsamości – tłumaczy Jan Nikołajuk, który od kilku dni – wraz z innymi członkami Stowarzyszenia Grupa Wschód i Rosjanami z redakcji czasopisma „Wojenna Archeologia"– prowadzi badania archeologiczne koło Czyż.

– Możemy ekshumować szczątki nawet 170 żołnierzy – przypuszcza Jan Nikołajuk.

25 czerwca 1941 r. koło wsi Czyże radziecki oddział mjr. Dunajewa został bowiem rozbity przez Niemców. Poległo 500 czerwonoarmistów, a 150 dostało się do niewoli.

Są już pierwsze efekty prac. Na głębokości 1,2 m pod ziemią odkryto kilkanaście ludzkich szkieletów. Odkopano także kilkanaście tzw. nieśmiertelników, przez Rosjan zwanych medalionami. Zawierają one imię i nazwisko oraz nazwę jednostki.

– Wkładane do nich karteczki były zapisane ołówkiem. Mogą więc być nieczytelne. Trzeba przekazać je do odczytu specjalistycznemu laboratorium – tłumaczy Nikołajuk.

Przy szczątkach jednego z żołnierzy odkryto pieczątkę z numerem jednostki: 31. pułku artylerii haubic 31. Dywizji Pancernej.

CBA na tropie radnego

Sejny

Andrzej W., miejscowy radny i do niedawna policjant kłamał w swoich oświadczeniach majątkowych – tak przynajmniej sądzą funkcjonariusze Centralnego Biura Antykorupcyjnego.

CBA zajęło się sprawą po publikacji „Współczesnej" sprzed prawie trzech miesięcy. Nasz informator twierdził, że radny i wówczas policjant od lat nie wykazuje w oświadczeniach domu w podsejneńskiej wsi. Pojawiło się też podejrzenie, iż to samowola budowlana.

Jednak radny wszystkiemu zaprzeczał. Twierdził, że wiejską nieruchomość dawno przepisał na dzieci. Sejneński starosta, który ma dostęp do tego typu ewidencji, odmówił jakichkolwiek informacji.

Według CBA, radny nie podawał w oświadczeniach wszystkich nieruchomości. Czy chodzi o tę znajdującą się na wsi, tego na razie nie wiadomo. Biuro odmawia podania szczegółów. Sprawą zajmie się teraz prokuratura. **(tom)**

Ojciec ukrywający syna napisał do redakcji

Łomża

– Nie zamierzam syna oddawać – napisał do nas w e-mailu ojciec dwuletniego Oliwiera po publikacji artykułu na temat porwania jego syna. Policja nadal poszukuje chłopczyka.

Jak napisaliśmy, 5 czerwca mężczyzna zabrał chłopca z mieszkania matki i już go nie odwiózł. Następnego dnia małżonkowie spotkali się na sali sądowej, ponieważ są w trakcie rozwodu. Sąd orzekł wówczas, że na czas trwania postępowania chłopiec powinien przebywać u matki. Tak się jednak nie stało.

– Czekam na pisemne uzasadnienie wyroku i oddanie sprawy do Sądu Apelacyjnego w Białymstoku – napisał ojciec w mailu do naszej redakcji. – A syna to pan kurator ode mnie dobrowolnie nie dostanie.

Zarzuca żonie, że znęca się ona fizycznie i psychicznie nad jej starszą córką, a jego syn w takich okolicznościach nie może czuć się bezpiecznie.

Sprawą przemocy w tej rodzinie zajmowała się już łomżyńska policja i prokuratura. Mundurowi w połowie stycznia tego roku założyli Beacie Chądzyńskiej tzw. niebieską kartę, jednak w połowie maja umorzyli procedurę ze względu na brak dowodów stosowania przemocy w domu.

Na wniosek teściowej matki Oliwiera sprawą znęcania się nad dziećmi zajmowała się również Prokuratura Rejonowa w Łomży, która w marcu br. także sprawę umorzyła.

W minioną środę, 18 czerwca Sąd Okręgowy w Łomży zawiesił ojcu Oliwiera – na czas toczącego się postępowania – władzę rodzicielską. W uzasadnieniu sąd zwrócił uwagę, że ojciec nie respektuje wcześniejszego postanowienia, które wyraźnie mówi, że syn powinien być przy matce. I w tej sytuacji dobro dziecka jest zagrożone. Wyrok nie jest prawomocny.

Gdy się uprawomocni, łomżyńska policja przekaże sprawę porwania rodzicielskiego wydziałowi kryminalnemu. Będzie też miała większe możliwości w poszukiwaniu mężczyzny. **kpb**

Wandale nie uszanowali hospicjum

Białystok

Antyrasistowskie napisy i znaki anarchii pojawiły się w nocy z poniedziałku na wtorek na ścianach hospicjum „Dom Opatrzności Bożej".

– Nie sądzimy, aby ktoś, kto to zrobił, zdawał sobie sprawę, że to budynek hospicjum – mówi Jan Kondzior, wiceprezes Towarzystwa Przyjaciół Chorych „Hospicjum", które prowadzi „Dom Opatrzności Bożej" przy ul. Sobieskiego. – Po prostu był kawałek ściany, to go zabazgrał. A my musimy teraz odnowić elewację z dwóch stron. To wydatek około tysiąca złotych, które moglibyśmy przeznaczyć na bardziej pożyteczny cel.

Hospicjum zostało zbudowane wyłącznie dzięki ludziom dobrej woli, którzy na jego rzecz przekazują datki czy odpisują 1 proc. podatku. Wiele osób włączało się w budowę w czynie społecznym, sponsorzy ufundowali materiały budowlane. Dzięki temu udało się stworzyć miejsce, które ma dzisiaj 53 łóżka dla nieuleczalnie chorych. Tylko w br. hospicjum przyjęło ponad 230 pacjentów.

W hospicjum jest jednak jeszcze wiele do zrobienia: trzeba wykończyć pomieszczenia w piwnicy, kuchnię, oddać do użytku kolejne piętro. Liczy się każdy grosz. Tym bardziej bolą takie niespodziewane wydatki, jakie teraz czekają placówkę. **(luk)**

Sanepid bada wodę przed sezonem

Warmia i Mazury

Plaża nad Niegocinem w Giżycku oraz dwie w Kalu koło Węgorzewa to jedyne oficjalne kąpieliska na Mazurach.

Większość plaż zacznie działać już pod koniec tego tygodnia. Choć na razie pogoda nie dopisuje, zarządcy kąpielisk przygotowują się do sezonu. Przede wszystkim w miejscach tych badana jest jakość wody.

W woj. warmińsko-mazurskim do sanepidu zgłoszono ogółem jedynie 13 kąpielisk, z czego zaledwie trzy na Mazurach.

Oprócz tego w regionie działać będzie 110 tzw. miejsc wykorzystywanych do kąpieli. Badania wykazały, że w przypadku większości tych plaż wejście do wody nie zagraża naszemu zdrowiu.

W Ełku nie będzie żadnego kąpieliska. Powstanie ono dopiero wtedy, gdy uda się zrealizować projekt budowy plaży miejskiej na osiedlu Jeziorna. Na razie ełczanie i turyści będą mogli korzystać z miejsc wykorzystywanych do kąpieli. W powiecie ełckim zostały wyznaczone 24 takie plaże. W przypadku większości z nich jakość wody została już zbadana – można tam bezpiecznie kąpać się.

– W Ełku miejsce wykorzystywane do kąpieli znajduje się przy ulicy Parkowej. Wpłynęło do nas również pismo z prośbą o zbadanie przydatności wody na cyplu przy ulicy Grunwaldzkiej – powiedziała Wiesława Małyszko z Powiatowej Stacji Sanitarno-Epidemiologicznej w Ełku. **kow**

Promocja

GAZETA WSPÓŁCZESNA
WWW.WSPOLCZESNA.PL

MARCIN DANIEC

ZAPRASZAMY NA WYSTĘP KABARETOWY



25 września 2014, godz. 19.30
Aula WSFiZ w Białymstoku, ul. Ciepła 40

Bilety do nabycia:
Biuro Ogłoszeń Kuriera Porannego i Gazety Współczesnej, ul. Św. Mikołaja 1,
www.ticketpro.pl

Cena: 75 zł - I strefa,
65 zł - II strefa
Informacje i rezerwacje:
www.poranny.pl,
tel. 85 748 96 03,
85 748 96 00

Organizatorzy: kurier Poranny, Współczesna, .adm's
Patroni medialni: teraz białystok, Poranny.pl, Współczesna.pl, TICKETPRO, TYPEZ

Kończy się głosowanie

Region

Radni sejmiku województwa poparli w tym tygodniu politykę marszałka Jarosława Dworzańskiego. Zarząd otrzymał absolutorium. Czy nasi Czytelnicy również go udzielą? Okaże się dziś. Kończymy właśnie głosowanie w plebiscycie „Mała Ojczyzna Duża Sprawa".

Izabela Krzewska
ikrzewska@wspolczesna.pl

Według wczorajszych wyników zdecydowana większość z Was również popiera działalność podlaskiego marszałka. Otrzymał on aż 78 proc. pozytywnych głosów. Zupełnie inaczej sytuacja przestawiała się jeszcze kila dni temu, kiedy aż 2/3 głosów na Jarosława Dworzańskiego wyrażało niezadowolenie z jego polityki.

Tzw. absolutorium to okazja do merytorycznej oceny zarządu. Dzięki naszemu konkursowi Wy również możecie ocenić samorządowców. Z ich sukcesów, porażek, niespełnionych obietnic... Właśnie kończy się kadencja, więc nasi politycy mieli już wystarczająco dużo czasu, aby się wykazać. Który z nich pomyślnie zdał egzamin u mieszkańców? O tym decydują Wasze głosy. A dokładniej SMS-y.

Na marszałka Jarosława Dworzańskiego możecie głosować wariantowo. Wyślijcie wiadomość o treści m.1.tak (jeśli popieracie jego pracę i wysiłki dla dobra regionu) lub m.1.nie (jeśli macie dość jego nieudolnej polityki) . SMS należy wysłać pod numer 72355.

Pod ten sam numer wysyłacie wiadomości w konkursie na najlepszego radnego sejmiku województwa podlaskiego. Głosując na radnego należy wybrać prefiks „sejmik", a po kropce wpisać numer kandydata, na którego chcesz oddać głos. Numer na liście poprzedzający imię i nazwisko kandydata jest jednocześnie jego numerkiem w głosowaniu (listę radnych znajdziecie na naszej stronie www.wspolczesna.pl). Przykładowy SMS to: sejmik.1 pod podany numer. Ważna uwaga dla osób, które głosowały w poprzednich etapach naszego konkursu: po prefiksie należy wpisać dokładnie tą cyfrę lub liczbę, która jest przypisana radnemu (bez zera na początku). Nowy system nie czyta błędów w treści typu: 01,02,03.

Szczęśliwym numerem dla Danuty Kaszyńskiej okazała się przypisana jej „jedenastka". To właśnie tę liczbę najczęściej wybieracie na klawiaturach Waszych telefonów. Dowód? Radna ta zdobyła dotąd aż 60 proc. głosów poparcia. Zdeklasowała rywali. Jej pozycja nie jest jednak niezagrożona. Jak pokazały bowiem wcześniejsze konkursy, zmiana liderów może nastąpić nawet w ostatniej chwili.

Na Wasze głosy czekamy do środy 25 czerwca, do godziny 14. Liczba SMS-ów z jednego numeru telefonu jest nieograniczona. Koszt jednego to 2,46 zł, w tym VAT. Zachęcamy do udziału w konkursie. Wyniki podamy jutro.



SPOŁECZEŃSTWO

Europejska gra miejska w Białymstoku. Liczył się refleks i pomysłowość

– Śmiesznie było. Niektóre zadania okazały się trudne, ale to przecież tylko gra i najważniejsza jest zabawa – mówi Kasia Krasowska (na zdj. z prawej) z białostockiego OHP.
To jedna z 27 uczestników, którzy wczoraj wzięli udział w białostockiej edycji gry miejskiej #miastoEuropa. W drużynie Kasi była także Paulina Czaplejewicz i Marcin Cieresko. W przestrzeni miejskiej na graczy czekały różne zadania: dopasowanie nazwisk do dat, nagranie spotu promującego Polskę w UE, kalambury czy wytłumaczenie po angielsku jak trafić na dworzec. Liczył się nie tylko refleks i wiedza, ale też pomysłowość. Najlepsze drużyny otrzymały bony do sklepu ze sprzętem rtv i agd. **(AK)**

Rektor o profesorze: Będzie pracował jeszcze przez rok. Później dostanie ultimatum. Profesor: Nie rozumiem tego.

Białystok/Suwałki

Radni Sejmiku nie zgodzili się na zwolnienie Macieja Perkowskiego z pracy w suwalskiej uczelni.

– W takiej sytuacji rozwiązanie umowy byłoby sprzeczne z prawem – przyznaje Jerzy Sikorski, rektor · Państwowej Wyższej Szkoły Zawodowej w Suwałkach. – Jesteśmy od tego dalecy, więc pan profesor będzie pracował jeszcze przez rok.

A co później? Rektor mówi, że jeśli wykładowca zgodzi się na etat tylko w suwalskiej szkole, to umowa zostanie przedłużona. W innym przypadku będzie musiał pożegnać się z posadą.

O kadrowej czystce na wydziale bezpieczeństwa pisaliśmy kilka tygodni temu. Prof. Sikorski wypowiedział umowy wszystkim białostockim wykładowcom. Pojawiły się wówczas sugestie, że był to odwet. Wcześniej rektor został zwolniony z Uniwersytetu w Białymstoku. – Cieszę się z tego – twierdzi zainteresowany. – Mam więcej czasu.

Jednym z białostockich naukowców, którzy stracą posadę w PWSZ, jest profesor Maciej Perkowski, który pełni funkcję radnego Sejmiku. A w takiej sytuacji, zgodnie z obowiązującymi przepisami, wniosek o zwolnienie muszą pozytywnie zaopiniować radni. Ci, podczas poniedziałkowego posiedzenia, nie wyrazili zgody.

M. Perkowski nie rozumie decyzji kadrowym rektora.

– Mamy niż demograficzny – przypomina. – Trzeba zrobić wszystko, by zachęcić studentów do kształcenia się na tej uczelni. Jednym z argumentów może być kadra. A my nie mamy czego się wstydzić. Uważam, że udało się wykształcić na kierunku bezpieczeństwa wielu bardzo wartościowych studentów, którzy przysporzą chwałę szkole.

M. Perkowski nie poczuwa się do winy. – Pracowałem najlepiej, jak mogłem – mówi. – A fakt, że wydział prawa białostockiej uczelni zajmuje wysokie pozycje w kraju dowodzi, że potrafimy kształcić. A studentów suwalskich i białostockich uczyłem tak samo. **(H)**

KRÓTKO

SUPRAŚL

O wolontariacie

Dziś między godz. 14 a 19, przed pałacem Buchholtzów w Supraślu uczestnicy polsko-ukraińskiej wymiany tzw. „Projekt V" będą robili chętnym zdjęcia z komiksowymi dialogami. Każdy będzie mógł zrobić oryginalne przypinki w języku polskim, ukraińskim lub angielskim. Mają w ten sposób zachęcić do aktywności na rzecz innych. **(JUL)**

Dzień Szwagra w Mońkach. Musicie tam być, bo będzie się działo.



FOT. MATERIAŁY PROMOCYJNE

Antek i Szwagier ze Śmiechawa.Tv zdobywają internet z każdym nowym filmikiem

Mońki

To będzie wyjątkowy dzień. Organizatorzy zapraszają wszystkich miłośników internetu. Będzie można porozmawiać z YouTuberami, wziąć udział w zawodach na „szwagra roku" i posłuchać muzyki.

ŚmiechawaTV oraz burmistrz Moniek zapraszają na festyn rodzinny. Impreza odbędzie się w sobotę, 28 czerwca w amfiteatrze w Mońkach (ul. Zielona). Warto się wybrać, bo każdy znajdzie coś dla siebie. I to za darmo.

Jest to pierwsze wydarzenie, gdzie w plenerze na dużej scenie spotkają się Top Vlogerzy z Polski. Na dużym ekranie będzie można zobaczyć ich najlepsze filmy, a każdy chętny będzie mógł zadać pytanie. Dodatkowo odbędą się wybory pierwszego „szwagra roku".

A co nas dokładnie czeka? Od godz. 14 do 15 organizatorzy przygotowali atrakcje dla dzieci. O godz. 15 wystąpi zespół disco polo Let's Dance. O godz. 16 rozpocznie się spotkanie z YouTuberami. Będzie można otrzymać autograf i porozmawiać ze swoimi ulubieńcami. Spotkanie poprowadzi Nieobiektywny. O godz. 18 rozpoczną się zawody na „szwagra roku" prowadzone przez ŚmiechawaTV. Godzinę później na scenę wkroczy Kabaret K2. O godz. 20 posłuchamy zespołu disco polo Chicos, a o godz. 21 wystąpi Freestyle. O godz. 22.30 w Gospodzie Bartla w Goniądzu rozpocznie się AfterParty. Co ciekawe z Białegostoku będzie można dojechać do Moniek w sobotę z dworca PKS specjalnie oznakowanymi busami KURIER. **(UK)**

Miejsca mało, porządku – brak

Augustów. Kupcy nie mają gdzie handlować. A ci, którzy podpisali umowy dzierżawy na stoisko, muszą płacić zarówno czynsz, jak i opłatę targową. – To sprzeczne z prawem – twierdzą zainteresowani.

Helena Wysocka
hwysocka@wspolczesna.pl



FOT. HELENA WYSOCKA

Na miejskim targowisku zbudowano kilka zadaszonych wiat. Handlujący mówią, że nie są one dostosowane do potrzeb. Poza tym, brakuje dla wszystkich chętnych miejsca.

Zarządca placu nie podziela tej opinii. – Opłata rezerwacyjna to jedno, a targowa – drugie – argumentuje. – W żadnym przypadku nie można tego łączyć.

Na placu brakuje miejsc

W minionym roku augustowski bazar został gruntownie przebudowany. Dzięki funduszom unijnym wykonano kanalizację, która odprowadza wody ściekowe, oświetlenie, utwardzono plac i zbudowano wiaty handlowe. Już na etapie projektu było wiadomo, że nie wszyscy zainteresowani będą mieli na targowisku miejsca. Ich podziałem zajęła się więc specjalnie powołana komisja. Wprawdzie ci, których podania zostały odrzucone, mogli składać odwołania, ale wiadomo, że placu targowego powiększyć się nie da, więc pisanie skarg nie miało większego sensu.

Pracownicy augustowskiego „Kodremu", który od pół roku zarządza placem przyznają, że szansa na dzierżawę stoiska jest tylko wtedy, gdy zostanie ono zwolnione przez innego handlującego. Wówczas o podpisaniu umowy decyduje kolejność na tzw. rezerwowej liście. Aktualnie znajduje się na niej kilkanaście osób.

Kupcy płacą dwa razy

Kilka dni temu otrzymaliśmy list, którego autorzy zarzucają zarządcy, że bazar nie jest w pełni wykorzystany.

– Stoiska zostały wydzierżawione osobom mieszkającym poza Augustowem, które handlują raz, góra dwa razy w tygodniu – podnoszą nasi Czytelnicy. – W pozostałe dni stragany nie są wykorzystane. Tymczasem miejscowi nie mają gdzie sprzedawać swoich produktów – wyrobów, czy płodów rolnych. To nie jest sprawiedliwe rozwiązanie.

Kupcy kwestionują również sposób pobierania opłat. Muszą uiszczać opłatę rezerwacyjną, a dodatkowo handlową. – Płacimy dwa razy – uważają. – Raz za stolik, a drugi raz za to, że na stoliku ustawimy towar. Nie ma w tym żadnej logiki. Chyba tylko taka, że zarządca zarobi więcej pieniędzy.

Ludziom nie podoba się też porządek na placu targowym. Twierdzą, że niejednokrotnie pod stolikami leżą puste butelki po alkoholu i papiery, czy paczki po papierosach. Wygląda na to, że w godzinach popołudniowych, gdy targowisko nie jest czynne, odbywają się na nim alkoholowe libacje.

150

tyle stanowisk handlowych znajduje się obecnie na terenie miejskiego bazaru w Augustowie.

Policja ma patrolować

Pracownicy „Kodremu", którzy odpowiadają za zarządzanie bazarem twierdzą, że jest on sprzątany dwukrotnie: rano i po południu. Natomiast trudno pilnować terenu non stop.

– Prosiliśmy policję, by patrolowała ten rejon – przypominają. – To nie oznacza, że funkcjonariusze mogą być tam bez przerwy.

Urzędnicy przypominają, że regulamin na targowisku musi uwzględniać zapisy umowy, na podstawie której samorząd otrzymał unijne dofinansowanie. Przynajmniej przez kilka lat.

– Później będziemy zabiegali o to, by kilka kwestii zmienić – zapowiadają. – To wcale nie oznacza, że miejsc targowych będzie więcej. Handlowcy muszą pogodzić się z tym, że kosztem liczby stoisk mają lepsze, odpowiadające unijnym standardom warunki do pracy.

Staż płatny jak dobra praca

Łomża

Państwowa Wyższa Szkoła Informatyki Przedsiębiorczości w Łomży zapłaci za wakacyjne staże aż 248 studentów pierwszego roku. Każdy z nich miesięcznie „na rękę" zarobi 2 tys. 200 zł.

– Mamy możliwość realizowania takich staży dzięki unijnemu wsparciu – przyznaje Sebastian Chrzanowski z PWSIiP w Łomży. – W ramach projektu 248 studentów w ciągu najbliższych trzech miesięcy odbędzie dobrze płatne staże w firmach z całego kraju. Najlepszych 30 na taką formę zarobku za granicą będzie miało możliwość na przełomie stycznia i lutego przyszłego roku.

Oferta skierowana jest do studentów pierwszego roku wszystkich 13 kierunków kształcenia na PWSIiP. Oznacza to, że aż połowa z nich ma szansę na taki staż.

– Chętnych jest bardzo dużo, mamy już ponad 300 osób – przyznaje Chrzanowski. – Dostaną się ci, którzy osiągnęli najlepsze wyniki w nauce.

Uczelnia jest w trakcie tworzenia bazy firm zainteresowanych przejęciem stażystów. Warunek: żak musi odbywać praktykę w firmie, która działa w branży związanej z jego kierunkiem studiów. Na tę chwilę takich firm jest ok. 80, kolejne mogą się zgłaszać do biura karier PWSIiP. **(KPB)**

Reklama

Dostosuj miejsce pracy do potrzeb osób niepełnosprawnych. Stwórz przyjazną firmę bez ograniczeń.

Zyskują pracownicy, klienci i firma.

Przedsiębiorstwo, aby się rozwijać, potrzebuje ciągłych zmian.

Pomyśl o prostych rozwiązaniach w Twojej firmie, które poprawią dostępność i organizację przestrzeni, a także klimat psychospołeczny, relacje międzyludzkie i organizację pracy.
Dobrze zaprojektowane miejsce pracy kosztuje tyle samo, ile źle zaprojektowane.

Sprawdź, jaki potencjał daje otwarcie na kulturę różnorodności i jakie modyfikacje będą lepiej służyć wszystkim pracownikom, ale także i Twoim klientom.
Również tym o specyficznych potrzebach.
W projekcie „Ramowe wytyczne..." damy Ci narzędzia, które pomogą otworzyć Twoją firmę na ich potrzeby.

Warto dostosować przedsiębiorstwo do potrzeb osób niepełnosprawnych.

Ramowe wytyczne

To wspólny projekt PFRON (promocja, sprawy finansowe, ewaluacja) i Centralnego Instytutu Ochrony Pracy - Państwowego Instytutu Badawczego (część badawcza projektu; ekspertyzy, publikacje).

Podstawowy cel to opracowanie i upowszechnienie **ramowych wytycznych** w zakresie projektowania obiektów, pomieszczeń oraz przystosowania stanowisk pracy dla osób niepełnosprawnych.

W ramach projektu funkcjonują **Punkty Informacyjno-Doradcze** w Oddziałach PFRON.

W ramach projektu powstają:

- **Ramowe wytyczne** – jako jednolity dokument,
- publikacja **Dobre praktyki,**
- **15 ekspertyz** z zakresu projektowania obiektów, pomieszczeń oraz przystosowania stanowisk pracy,
- komputerowe narzędzie do wspomagania dostosowywania stanowisk pracy, **wizualizacje komputerowe** pomocne przy projektowaniu środowiska pracy oraz **wirtualne stanowisko,** umożliwiające przeprowadzenie interaktywnego procesu dostostosowywania stanowiska pracy dla potrzeb osób niepełnosprawnych,
- **charakterystyki 200 zawodów** dla pracodawców, pośredników pracy, lekarzy medycyny pracy, itp.

Więcej: **www.ramowewytyczne.pfron.org.pl**

KAPITAŁ LUDZKI
NARODOWA STRATEGIA SPÓJNOŚCI

Ramowe Wytyczne

CIOP PIB

UNIA EUROPEJSKA
EUROPEJSKI
FUNDUSZ SPOŁECZNY

Projekt „Ramowe wytyczne w zakresie projektowania obiektów, pomieszczeń oraz przystosowania stanowisk pracy dla osób niepełnosprawnych o specyficznych potrzebach" jest współfinansowany ze środków Unii Europejskiej w ramach Europejskiego Funduszu Społecznego

WSPOLCZESNA.PL
ŚRODA, 25 CZERWCA 2014
GAZETA WSPÓŁCZESNA

Komunikacja najważniejsza

Inwestycje. Magistrat na kilku ulicach chce wyodrębnić osobne pasy dla autobusów komunikacji miejskiej

Marta Gawina
marta.gawina@mediareginalne.pl

Buspasy mają pojawić się nie tylko w śródmieściu. – Chcemy skomunikować miejskie sypialnie z centrum Białegostoku. Tak, by białostoczanie szybko mogli dojechać autobusami do pracy, instytucji kultury – mówi Bożena Zawadzka, zastępca dyrektora Zarządu Dróg i Inwestycji Miejskich.

Nowe buspasy

Do czwartku czeka na firmy, które chciałyby się zająć wielowariantową koncepcją przebudowy białostockich ulic. Chodzi i osiem tras.

To al. Jana Pawła II, ul. Sikorskiego, ul. Popiełuszki na odcinku od ul. Sikorskiego do Hetmańskiej, ul. Konstytucji 3 Maja od Swobodnej do Jana Pawła II, ul. Kopernika od tunelu do Bohaterów Monte Cassino, ul. Młynowa od Boh. Monte Cassino do Wyszyńskiego, ul. Wyszyńskiego od Boh. Monte Cassino do Sosnowskiego oraz ul. św. Rocha i plac Niepodległości.

Priorytetem ma być szybki dojazd autobusami miejskimi. Dlatego magistrat chce na wymienionych ulicach wyodrębnić pasy tylko dla autobusów. Rozwiązań jest kilka. Może być to zajęcie istniejących pasów, dobudowa nowych albo śluzy przy sygnalizacji świetlnej. – Nie chcemy narzucać projektantowi jakiegoś rozwiązania. Wszystko zależy od możliwości danej ulicy. Na pewno na al. Jana Pawła II nie powstanie buspas kosztem istniejących pasów – podkreśla Bożena Zawadzka.

Ale takie rozwiązanie już jest możliwe na ul. Popiełuszki.

– Prawym pasem jeździ tu niewiele samochodów, raczej korzystają z niego tylko autobusy – przypomina zastępczyni dyrektora Zarządu Dróg i Inwestycji Miejskich.



FOT. ANDRZEJ ZGIET

Specjalny pas dla autobusów ma powstać m.in. na ul. Sikorskiego. Jednym z możliwych rozwiązań jest zajęcie części zieleni, która rozdziela dwie jezdnie.

8

tyle ulic chce przebudować Zarząd Dróg i Inwestycji Miejskich. Chodzi o łatwiejszą jazdę dla miejskich autobusów.

Najpierw koncepcja, potem dokumenty

Z kolei na ul. Sikorskiego możliwy jest dodatkowy pas. Mógłby powstać kosztem rozdzielającej dwie jezdnie zieleni. Są na to warunki.

– Wiadomo, że wąskim gardłem są zawsze skrzyżowania. Tę sprawę też chcemy rozwiązać – dodaje Bożena Zawadzka.

Koncepcja przebudowy ulic ma być gotowa w ciągu czterech miesięcy od podpisania umowy z przyszłym wykonawcą. Potem przyjdzie czas na przygotowanie dokumentacji. Na razie magistrat nie chce deklarować, kiedy mogą rozpocząć się prace.

BUSPASY JUŻ SĄ

● **W BIAŁYMSTOKU** pasy tylko dla autobusów już funkcjonują. Dotyczą przede wszystkim centrum miasto. Są na ul. Branickiego, Elektrycznej, al. Piłsudskiego, Sienkiewicza, Białówny, Wiejskiej, Kaczorowskiego. Ich wprowadzanie zawsze budziło olbrzymie emocje. Zadowolonych było najwięcej wśród pasażerów BKM. Narzekali za to kierowcy, skarżąc się m.in. na korki. – Skargi trafiały także do nas. Jednak w czasie badań, które przeprowadzamy, nie widać wielkich korków. Jeżeli są to w czasie porannego szczytu, ale samochody wcale nie stoją długo w tych korkach – podkreśla Bożena Zawadzka.
Zapewnia jednocześnie, że na kolejnych ulicach w centrum np. Legionowej, buspasów na razie nie będzie.

„Szósty zmysł" na scenie

Nasz patronat

Projekt pt. „Szósty zmysł" jest przedsięwzięciem edukacyjno-kulturalnym, którego uczestnikami są osoby niesłyszące i niedosłyszące, w różnym wieku. Na projekt składa się cała seria działań: warsztaty teatru pantomimy, teatru cieni, śpiewu w języku migowym, przygotowane przez niesłyszących uczestników projektu etiudy filmowe, wystawa fotografii.

Wszystkie te działania zamkną się w przygotowanym w ramach warsztatów spektaklu, który będzie można zobaczyć na dużej scenie Teatru Dramatycznego już w poniedziałek o godz. 19. Wstęp jest bezpłatny. Na scenie zobaczymy widowiskowy teatr oparty na technice pantomimy zawierający elementy języka migowego, śpiew w języku migowym, teatr cieni oraz techniki multimedialne i fotografię. Wszystkie elementy spektaklu wzajemnie będą się przeplatały i uzupełniały tworząc niezwykłe widowisko. Ponadto zostaną tak skonstruowane, aby mogły być zrozumiane również przez osoby nie znające języka migowego. Za oprawę muzyczną odpowiada zespół ILO&friend, który podczas spektaklu zagra na żywo. Organizator to Stowarzyszenie Pomocy Niesłyszącym „MIG-iem" we współpracy z Teatrem Dramatycznym.
(UK)



FOT. ANATOL CHOMICZ

SPOŁECZEŃSTWO

Pierwsza sportowa olimpiada osób niepełnosprawnych

Zorganizowana wczoraj przez Środowiskowy Dom Samopomocy białostockiej Caritas impreza pod hasłem „Sport, integracja i wspólna zabawa" miała na celu promowanie pozytywnego wizerunku osób niepełnosprawnych, zachęcanie ich do aktywności rekreacyjnej, integrację sportową i społeczną oraz podniesienie ich poczucia własnej wartości i samooceny. Uczestnicy brali udział w kilku konkurencjach sportowych m.in.: rzut piłką do kosza, rzut piłką lekarską.
(LUK)

Przetarg na nieruchomości uniwersytetu: podejście trzecie

Inwestycje
Uniwersytet w Białymstoku po raz kolejny ogłasza przetarg na swoje nieruchości.

– Do trzech razy sztuka. Tego się trzymajmy. Rynek nie jest łatwy, liczymy jednak, że tym razem uda nam się sprzedać nieruchomości – mówi prof. Robert Ciborowski, prorektor Uniwersytetu w Białymstoku.

Chodzi m.in. o budynki, które nie są już uczelni potrzebne. W czasie wakacji rozpocznie się bowiem przeprowadzka do nowego kampusu przy ul. Ciołkowskiego.

– Puste budynki też trzeba utrzymywać. Poza tym pieniądze ze sprzedaży chcielibyśmy przeznaczyć na przeprowadzkę i wyposażenie kampusu – dodaje prof. Robert Ciborowski.

Zmiana zasad

O jaką konkretnie chodzi sumę, tego uczelnia tym razem nie podaje. W przetargu, który już został ogłoszony na stronie internetowej uczelni, nie ma cen wywoławczych dla poszczególnych nieruchomości. UwB nie chce, by inwestor sugerował się kosztami.

Nie zmieniła się za to lista obiektów do sprzedaży. W Białymstoku są to: siedziba instytutu chemii przy al. Piłsudskiego, budynek wydziału fizyki przy ul. Lipowej i akademik przy Krakowskiej (blisko hektar terenu), instytut matematyki przy ul. Akademickiej, nieruchomości przy ul. Hurtowej. Uniwersytet chce również sprzedać Dom Pracy Twórczej w Szczecinowie w powiecie ełckim oraz mieszkanie w Bondarach. Co ciekawe, uczelnia nie zdecydowała się podzielić działek. Chodzi przede wszystkim o okolice akademika.

Warto pamiętać, że jest sporo możliwości zagospodarowania działek. Mogą tu powstać biurowce, hotele, budownictwo wielorodzinne.

Brak zainteresowania

Zainteresowani kupnem mogą składać oferty do 25 lipca. Przetarg będzie miał dwa etapy. Do tego drugiego, w przypadku każdej nieruchomości uczelnia zaprosi maksymalnie trzech inwestorów, wybranych na podstawie najkorzystniejszych cenowo ofert. Wtedy rozpoczną się ustne negocjacje.

Przetarg na majątek Uniwersytetu w Białymstoku został ogłoszony już po raz trzeci. Podczas dwóch poprzednich nie wpłynęła bowiem ani jedna oferta.



FOT. MATERIAŁY ORGANIZATORA

KULTURA

Filmy na światowym poziomie w kinie Forum

Białostocki Ośrodek Kultury zaprasza na kolejne spotkanie z cyklu Podlaska Akademia Kultury. Tym razem będzie można zobaczyć film „Światła rampy". Początek seansu w niedzielę o godz. 16. Co ciekawe, to pierwszy pełnometrażowy film, w którym Charles Chaplin i Buster Keaton wystąpili razem. Podlaska Akademia Kultury to cykliczne pokazy filmowe, które podzielone są na pięć bloków tematycznych: Akademia Podlasian, Akademia Filmu Polskiego, Akademia Światowego Kina, Akademia Historyczna i Akademia Dokumentu. Oprócz pokazów w jej ramach odbywają się również spotkania z ciekawymi ludźmi związanymi ze światem filmu.
(UK)

Aby wakacje się udały

Społeczeństwo. Podczas letniego wypoczynku trzeba pamiętać o pewnych zasadach.

Aneta Boruch
aneta.boruch@mediaregionalne.pl

Za kilka dni dzieci rozpoczną wakacje, a dorośli – sezon urlopowy. Będziemy podróżować, wypoczywać nad wodą i w górach. Warto zabrać ze sobą zdrowy rozsądek i pamiętać o podstawowych regułach bezpieczeństwa.

– Mamy policję, ratowników WOPR-u, mamy cały sztab inspektorów, ale pamiętajmy, że czuwanie innych nie zwalania z czujności nas samych – podkreśla Maciej Żywno, wojewoda podlaski, któremu podlegają wszystkie służby, czuwające nad bezpiecznym wypoczynkiem.

Przede wszystkim w wakacyjne podróże ruszajmy sprawnym autem lub autokarem. W każdej podróży przyda się telefon komórkowy z zapisanymi numerami alarmowymi: 112 – centrum powiadamiania ratunkowego, 997 – p olicja, 998 – straż pożarna, 999 – pogotowie ratunkowe.

Podczas plażowania najlepiej kąpać się tylko w miejscach dozwolonych, pod czujnym okiem ratownika. Absolutnie nie wolno skakać do wody w miejscach do tego nieprzystosowanych – łatwo można uderzyć głową w podwodną przeszkodę i wyrządzić sobie krzywdę na całe życie. Wchodząc do wody najlepiej najpierw ochłodzić ciało – w ten sposób ochroni się organizm przed szokiem termicznym. Jeśli korzystamy ze sprzętu wodnego: kajaków, rowerów wodnych, pod żadnym pozorem nie zdejmujmy kapoka. Natomiast zanim zaczniemy się opalać, nie zapomnijmy o posmarowaniu się kremem z odpowiednim filtrem – uchroni nas od poparzeń słonecznych.

Wybierając się w góry także trzeba pamiętać o zachowaniu zasad bezpieczeństwa. Wychodząc na szlak, zawsze zostawiamy w schronisku wiadomość o trasie wycieczki i planowanej godzinie powrotu. W plecaku powinien znaleźć się telefon komórkowy z naładowaną do pełna baterią i zapisanymi numerami Górskiego Ochotniczego Pogotowia Ratunkowego – 601 100 300 oraz numerem alarmowym 985.

Sprawdzajmy, co robią nasze dzieci w wolnym czasie, interesujmy się tym, dopytujmy.
Maciej Żywno, wojewoda podlaski.

Trzeba zaplanować dokładnie trasę i sprawdzić lokalizację szałasów, schronów i leśniczówek – w nich znajdziemy schronienie, gdy dojdzie do załamania pogody. Nie wybierajmy się w góry bez wygodnego obuwia, przydadzą się też zapasowe skarpety i płaszcz przeciwdeszczowy. Do plecaka włóżmy podręczną apteczkę, latarkę i zapałki. Dobrze mieć też ze sobą prowiant i napój.

Warto wpoić te podstawowe zasady dzieciom. Rozmawiajmy z nimi o potencjalnych zagrożeniach i czuwajmy nad bezpiecznym spędzaniem czasu przez nasze pociechy.

– Sprawdzajmy, co robią nasze dzieci w wolnym czasie, interesujmy się tym, dopytujmy – podkreśla Maciej Żywno. – Żeby dla dzieci wakacje mogły być beztroskie, potrzebna jest troska rodziców.

Ponieważ dzisiejsza młodzież sporo czasu spędza przed komputerem, nauczmy ją zasad rozsądnego korzystania z sieci. Bo sieć także jest potencjalnym źródłem niebezpieczeństw. Zarówno w świecie wirtualnym, jak i realnym dzieci i młodzież powinny ostrożnie zawierać znajomości i nie pozwalać nagabywać się nieznajomym. Znajdźmy czas, by o tym wszystkim porozmawiać ze swoim dzieckiem.

156

tysięcy – tyle dzieci i młodzieży rozpocznie w najbliższy piątek wakacje w województwie podlaskim

Reklama

Rogowski
DEVELOPMENT

Mieszkanie dla Młodych

Moje pierwsze mieszkanie... Kiedyś trzeba się usamodzielnić;)

Dział Sprzedaży:
Białystok, ul. Legionowa 28/202,
tel.: (85) 749 99 09
mieszkania@rogowskidevelopment.pl
www.rogowski.com.pl



Dobry adres
Apartamenty Tysiąclecia

bliskość centrum
sieć komunikacji
tereny rekreacyjne



Plan dotyczy mieszkania nr 46
Białystok, Apartamenty Tysiąclecia III

Dwóch podejrzanych, dwóch zatrzymanych i sześć zawiadomień

Warszawa

Kelner z restauracji Amber Room w Pałacu Sobańskich usłyszał wczoraj zarzut w sprawie nielegalnego podsłuchu. Prokuratura podała, że zatrzymano też dwie osoby w związku z aferą podsłuchową. Zostaną one dziś przesłuchane jako podejrzane.

Takie informacje przekazała wczoraj po południu prok. Renata Mazur, rzeczniczka Prokuratury Okręgowej Warszawa-Praga, która prowadzi śledztwo w tej sprawie.

Kelner Konrad L. nie był zatrzymany i sam zgłosił się do prokuratury, gdzie został przesłuchany jako podejrzany. Przedstawiono mu zarzut, który stanowi, że do dwóch lat więzienia grozi temu, kto w celu uzyskania informacji, do której nie jest uprawniony, zakłada lub posługuje się urządzeniem podsłuchowym, wizualnym albo innym urządzeniem lub oprogramowaniem".

Jest on drugą osobą, która usłyszała zarzut w śledztwie dotyczącym nielegalnego podsłuchiwania polityków. Pierwszym był Łukasz N., menedżer z restauracji „Sowa i przyjaciele". Usłyszał on zarzuty w ubiegłym tygodniu; został zwolniony za kaucją.

Dziś premier Donald Tusk przedstawi posłom informację o podsłuchanych rozmowach polityków PO. Opozycja żąda odwołania szefa MSW i szefa MSZ.

Mazur nie podała żadnych szczegółów co do dwóch osób zatrzymanych. Będzie to możliwe dziś, po zakończeniu czynności prokuratorów z nimi.

Media podają, że jednym z zatrzymanych jest znany biznesmen Marek F., współwłaściciel firmy Składy Węgla i główny akcjonariusz giełdowych spółek Hawe i ZWG. Wiadomo, że od rana ABW i policja przeszukiwały jego willę w podwarszawskim Konstancinie.

Mazur podała ponadto, że prokuratura w wyniku przeszukania kilku miejsc zabezpieczyła „szereg nośników", które będą badane.

Kolejne zawiadomienie, dotyczące podsłuchów polityków, wpłynęło do prokuratury. Złożył je b. minister Sławomir Nowak. Zawiadomienie Nowaka jest szóstym w sprawie. Wpłynęły też zawiadomienia ministra spraw zagranicznych Radosława Sikorskiego oraz b. wicepremiera i ministra finansów Jacka Rostowskiego. Wcześniej złożyli je szef MSW Bartłomiej Sienkiewicz, członek zarządu spółki PERN i b. dowódca jednostki GROM Dariusz Zawadka oraz prezes NBP Marek Belka.

Prokurator Mazur podała, że przesłuchano – jako świadka w sprawie – redaktora naczelnego „Wprost" Sylwestra Latkowskiego. Nie chciała informować o innych czynnościach i planach prokuratury.

Latkowski powiedział dziennikarzom, że nowe nagrania rozmów, które uzyskał „Wprost", przekazał prokuraturze. Pliki obejmują całość nagrań. **(PAP)**

Już jutro przedostatnia mapa. Koniecznie musicie ją mieć

Kolekcja map

Nowa mapa, tym razem prezentująca Nadleśnictwo Płaska, jest już Wasza. A jutro z gazetą otrzymacie kolejną – przedstawiającą Nadleśnictwo Głęboki Bród (Puszcza Augustowska).

Nadleśnictwo Głęboki Bród to doskonałe miejsce, by aktywnie spędzić czas na łonie przyrody. Nie brakuje bowiem w tym regionie atrakcji.

Wśród wielu ciekawych miejsc wartych odwiedzenia na pierwszy plan wysuwa się Osada Buduka. To leśniczówka niedaleko Czarnej Hańczy i oddalona zaledwie 4 kilometry od szosy Sejny – Augustów. Nazwę zawdzięcza swemu dawnemu mieszkańcowi – panu Budukiewiczowi. Leśniczówka – zgodnie ze starym, leśnym obyczajem – przyjmuje gości na noclegi. Jest tam również izba i leśna wiata edukacyjna. Nie brakuje kominka, który wprowadza klimat i przy którym można się ogrzać. Odbywa się tam też co jakiś czas koncert muzyki jazzowej „Jazz na Buduku".

Interesujący jest również zabytkowy cmentarz we Frąckach. Spoczywają na nim żołnierze niemieccy (133 osoby) i rosyjscy (187 osób), którzy polegli podczas I wojny światowej. Z kolei na cmentarzu w Macharcach są mogiły zbiorowe. To właśnie tam miejsce spoczynku znalazło 286 żołnierzy niemieckich i 341 rosyjskich. Wszyscy oni zginęli w lutym 1915 r. Cmentarz jest wpisany na listę zabytków.

Mapy otrzymujecie razem z gazetą od poniedziałku do czwartku. Cena gazety nie zmienia się!

Warto też zwrócić uwagę na Bagno Milowe (jego nazwa nawiązuje do długości). Jest ono „długie jak mila" i rozciąga się przez pięć leśnych oddziałów. Ze względu na rosnącą tam żurawinę, bagno cieszy się w sezonie letnim dużym zainteresowaniem miejscowych.

Ostatnią mapę z naszej kolekcji otrzymacie z gazetą w poniedziałek. Będzie ona przedstawiać Nadleśnictwo Pomorze. **(UK)**

Śmierć podczas zawieszenia broni

Ukraina

Dziewięciu żołnierzy ukraińskich sił rządowych, w tym trzech członków załogi, zginęło wczoraj pod Słowiańskiem w obwodzie donieckim, po tym jak ich śmigłowiec został zestrzelony przez prorosyjskich separatystów – poinformował rzecznik sił rządowych Władysław Selezniow.

Do zestrzelania helikoptera Mi-8 użyto przenośnego przeciwlotniczego zestawu rakietowego. Atak nastąpił, gdy śmigłowiec wracał na posterunek sił rządowych po dostarczeniu ładunków.

– Bojownicy po wystrzeleniu rakiety ukryli się w najbliższej wsi Byłbasiwka – powiedział Selezniow, cytowany przez gazetę internetową „Ukrainska Prawda".

Wśród osób na pokładzie śmigłowca „byli specjaliści, którzy montowali aparaturę służącą do monitorowania przestrzeni i do rejestrowania faktów naruszenia planu pokojowego uregulowania konfliktu na wschodzie Ukrainy" – oświadczył Selezniow.

Słowiańsk znajduje się pod kontrolą separatystów od kwietnia. W rejonie tego miasta 30 maja separatyści również zestrzelili śmigłowiec wojskowy. Zginęło wtedy 14 ukraińskich żołnierzy.

Wczorajszy atak nastąpił dzień po tym, jak separatyści w obwodach donieckim i ługańskim zgodzili się na zawieszenie broni w walkach z siłami rządowymi do 27 czerwca. **(PAP)**

KRÓTKO

SONDAŻ/KRAJ

Niedoinformowani o OFE

40 proc. Polaków twierdzi, że jest niedoinformowanych w sprawie zmian, dotyczących OFE – wynika z sondażu TNS Polska. 42 proc. badanych sądzi, że ma czas na złożenie deklaracji pozostania w OFE do końca września, a trzeba to zrobić do 30 lipca br. 55 proc. respondentów wiedziało, że jeżeli chce pozostać w OFE, musi złożyć odpowiednią deklarację, inaczej ich składki trafią w całości do ZUS. Tego nie wiedziało 36 proc., a 9 proc. udzieliło złej odpowiedzi.

EDUKACJA/WARSZAWA

Podręcznik do zaopiniowania

MEN opublikowało w internecie drugą część bezpłatnego podręcznika dla pierwszoklasistów „Nasz elementarz". Podobnie jak pierwsza część jest ona dostępna na stronie http://www.naszelementarz.men.gov.pl/ i tak jak w tamtym przypadku każdy może przesłać do MEN (do 7 lipca) swoją opinię, wykorzystując formularz elektroniczny także umieszczony na stronie internetowej resortu.

ZATRZYMANIA/POMORZE

Przekręty w Marynarce

Żandarmi z Elbląga wraz z policjantamiz z Gdańska zatrzymali ośmiu żołnierzy i sześciu cywili. Wszyscy są podejrzewani o przestępstwa przy przetargach w Marynarce Wojennej. Według ustaleń zatrzymani żołnierze dopuszczali się przekroczenia uprawnień i przyjęcia korzyści majątkowych, czym doprowadzili do niekorzystnego rozporządzania mieniem Skarbu Państwa przy naprawach i remontach okrętów Marynarki Wojennej. **(PAP)**

Promocja

GAZETA WSPÓŁCZESNA
WWW.WSPOLCZESNA.PL

PUSZCZE PODLASIA - KOLEKCJA 20 MAP

OD PONIEDZIAŁKU DO CZWARTKU
TYLKO W GAZECIE WSPÓŁCZESNEJ
KOLEKCJA 20 MAP PUSZCZ: AUGUSTOWSKIEJ, BIAŁOWIESKIEJ I KNYSZYŃSKIEJ.

następna mapa 26.VI



Na mapach znajdziesz m.in.:

- szlaki turystyczne: wodne, piesze i rowerowe
- tereny rekreacyjne: pola biwakowe, parkingi, noclegi
- opisy najciekawszych miejsc wraz ze zdjęciami

Dokładna skala – 1:50 000, wygodny format.

Kolekcja w cenie gazety!

Kolekcja przygotowana przez Regionalną Dyrekcję Lasów Państwowych w Białymstoku we współpracy z nadleśnictwami.

WSZYSTKIM MECENASOM WIEDZY BARDZO DZIĘKUJEMY

● Czerwiec jest ostatnim miesiącem trwania drugiej edycji naszej kampanii „Czytam, więc wiem". Kończymy ją wraz z zakończeniem roku szkolnego. Ale jeszcze teraz aż 215 szkołom z województwa podlaskiego przedsiębiorcy pomagają w dostępie do informacji, wykupując im prenumeraty naszych wydawnictw związanych z naszą akcją. Dziękujemy!

● Przypomnijmy, że takich zaangażowanych w nasze przedsięwzięcie przedsiębiorców włączyliśmy do grona tzw. Mecenasów Wiedzy. Pełną ich listę publikujemy w wydaniach magazynowych.

● Prezentacje przedsiębiorców i firm nie ograniczały się jednak do wymienienia ich nazw. Mecenasom Wiedzy poświęcaliśmy także szersze informacje. Nazwę firmy wymienialiśmy też we wtorki na łamach tygodnika „Wiem. Nauka Polska Świat", a także na stronach internetowych kampanii – www.wspolczesna.pl/wiem i www.poranny.pl/wiem.

● Mecenasów Wiedzy honorujemy również dyplomem z podziękowaniami i listem od organizatorów, podsumowującym II edycję kampanii,

● Dla przedsiębiorców mieliśmy także kupony rabatowe na ogłoszenia drobne i modułowe, zlecane w „Gazecie Współczesnej", „Kurierze Porannym" i „Teraz Białystok". Kupony ważne są do końca czerwca br., czyli do zakończenia tej edycji kampanii „Czytam, więc wiem".

● Patronatem Honorowym akcję objęli wojewoda podlaski i podlaski kurator oświaty.

(peż)

Także wakacje warto spędzić z książką

Nasza Akcja

Ciekawa lektura bywa czasem najlepszym odpoczynkiem. Dlatego nawet latem warto sięgać po książki. Dziś podpowiadamy interesujące tytuły.

Marta Gawina
imarta.gawina@mediaregionalne.pl



FOT. ELŻBIETA BURZYŃSKA

Książka to nauka i rozrywka. Uczy szacunku dla ludzi, zwierząt, przyrody. Wiedzą o tym uczniowie SP nr 8 w Białymstoku, którzy wzięli udział w akcji „Czytanie – mądra rzecz"

Książki polecają nauczyciele bibliotekarze Zespołu Szkół Mechanicznych CKP nr 2 w Białymstoku: Luiza A. Godlewska i Ewa Zyskowska.

Steven King „Zielona mila"

Steven King to niesamowity mistrz powieści grozy. Jego książka jest mieszaniną kilku gatunków – kryminału, thrillera psychologicznego, pojawiają się w niej wątki fantastyczne. Akcja powieści toczy się w środowisku więźniów, oczekujących na wykonanie kary śmierci. Opowiada o ludzkich uczuciach, jest niezwykle przejmująca, momentami zabawna, a czasem straszna i przerażająco prawdziwa. Przecież prawie każdy z nas przechodzi taką „zieloną milę" w życiu.

„Zielona mila" to godna uwagi, głęboko wzruszająca książka, która daje sporo do myślenia i nie sposób oderwać się od niej.

Andrzej Sapkowski „Sezon burz. Wiedźmin"

Miłośnicy historii Geralta z Rivii, czytając najnowszą odsłonę przygód wiedźmina, raczej się nie rozczarują. Czekają ich kolejne przeżycia z dobrze znanymi bohaterami. W kolejnych przygodach wspiera wiedźmina poeta Jaskier, w niektórych wątkach powróci Yennefer, ale pojawiają się również nowe, ciekawe postacie. Intrygi, nowe wyzwania i zadania do wykonania, jednym słowem – przygód i kłopotów Geraltowi nie zabraknie. Wystarczy wspomnieć, że na jego drodze staną ludzie, strzygi, krasnoludy, potwory różnej maści: bestia o nieokreślonych kształtach, które żyje tylko po to, by zabijać, demony, czarodzieje, a zwłaszcza nowa czarodziejka, którą nazywają Karol.... Geralt straci również swój najważniejszy atrybut – wiedźmińskie miecze, których odzyskanie okaże się niełatwą sztuką.

Autor serwuje kilka nowych, ciekawych historii, a wartka akcja okraszona jest malowniczymi opisami walk oraz sporą dawką humoru pomieszanego z ironią.

Anna Borisowa „Pory roku"

Znany z kryminałów Boris Akunin zaskoczył po raz kolejny. „Pory roku" to powieść napisana pod pseudonimem Anna Borisowa, znacznie odbiegająca od jego dotychczasowej twórczości. Napisana z ogromnym rozmachem, szeroko rozwiniętym tłem historyczno-społecznym, w której znajdziesz wątki przygody, romansu, rewolucji, tragedii.

Głównymi bohaterkami powieści są Wiera i Aleksandryna. Ich losy są całkiem różne, ale ich intencje i dążenia zbliżają je do siebie. Lekarka Wiera jest młoda i ładna, na początku kariery, ale ze względu na okrutną chorobę, bliżej do śmierci jej niż kuracjuszom ośrodka, w którym pracuje. Aleksandryna to przebywająca w stanie śpiączki właścicielka ośrodka, której bardzo ciekawe i fascynujące życie właściwie zatrzymało się w momencie zapadnięcia w śpiączkę. Niby żyje, ale jakby dawno już umarła. Spotkanie tych dwóch osobowości rodzi niezwykłe porozumienie, które da nadzieję na zapanowanie nad końcem życia i nadanie mu pozytywnego sensu. Czy tajemnica przedłużenia życie nareszcie ujrzy światło dzienne?

„Pory roku" to poruszająca opowieść o miłości, kruchości życia oraz próbie nadania sensu i powstrzymania starości.

Reklama

GAZETA WSPÓŁCZESNA
WWW.WSPOLCZESNA.PL/WIEM

SUPERMOC CZYTANIA

czytam, więc wiem
II edycja kampanii



Rodzinka Nie Z Tej Ziemi za sprawą czytania posiadła wyjątkowe umiejętności...

Dołącz do nas! Zostań Mecenasem Wiedzy!

ORGANIZATORZY: Współczesna, kurier Poranny
PARTNER MERYTORYCZNY:
PATRONI HONOROWI:
PATRONI MEDIALNI: pap Polska Agencja Prasowa, TVP Białystok, Polskie Radio Białystok

Promocja

GAZETA WSPÓŁCZESNA poleca

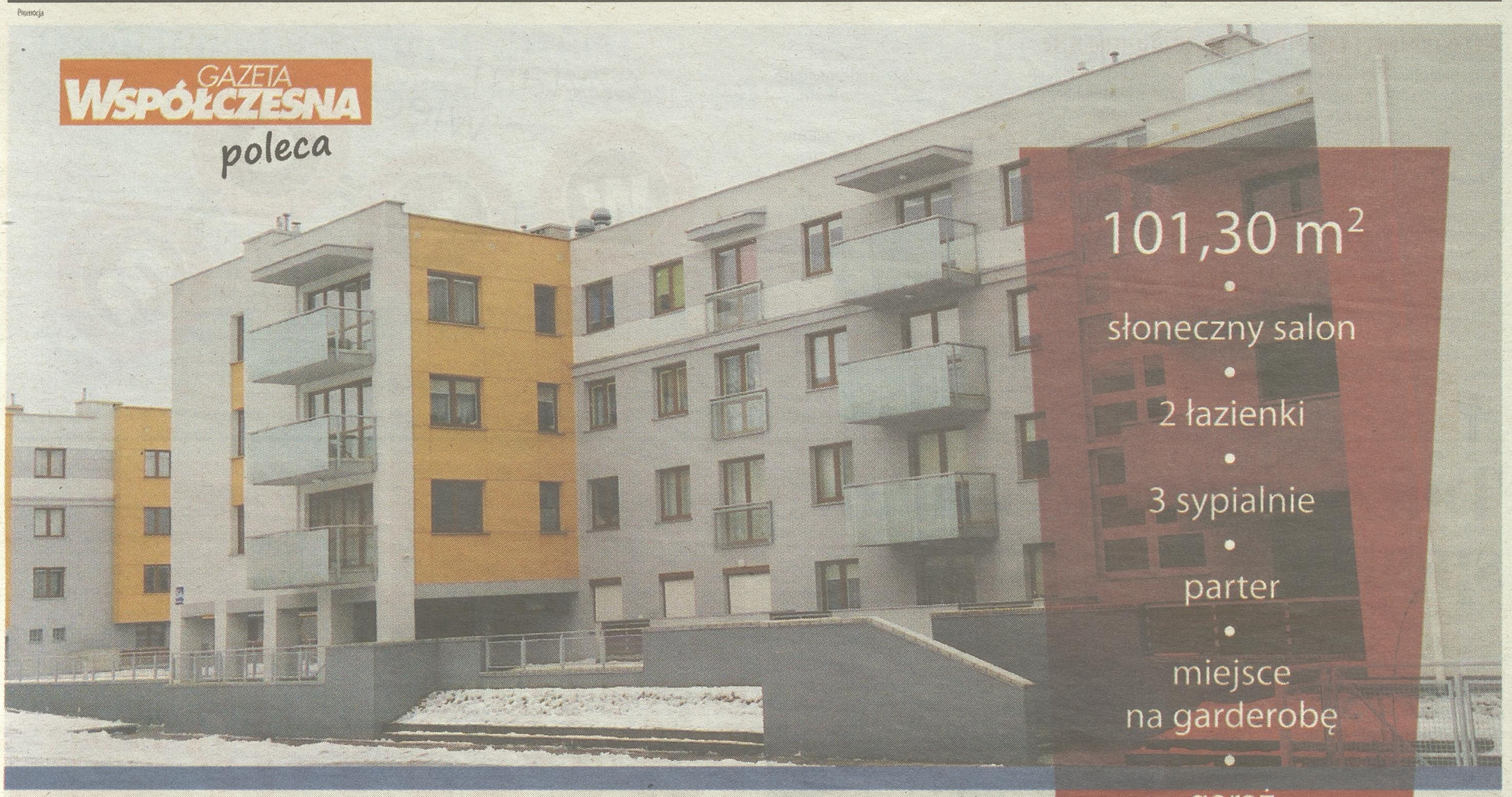

101,30 m²
•
słoneczny salon
•
2 łazienki
•
3 sypialnie
•
parter
•
miejsce na garderobę
•
garaż
•
bliskość centrum

ul. Kujawska 5A
osiedle Skorupy
Białystok

Mieszkanie dla całej rodziny!

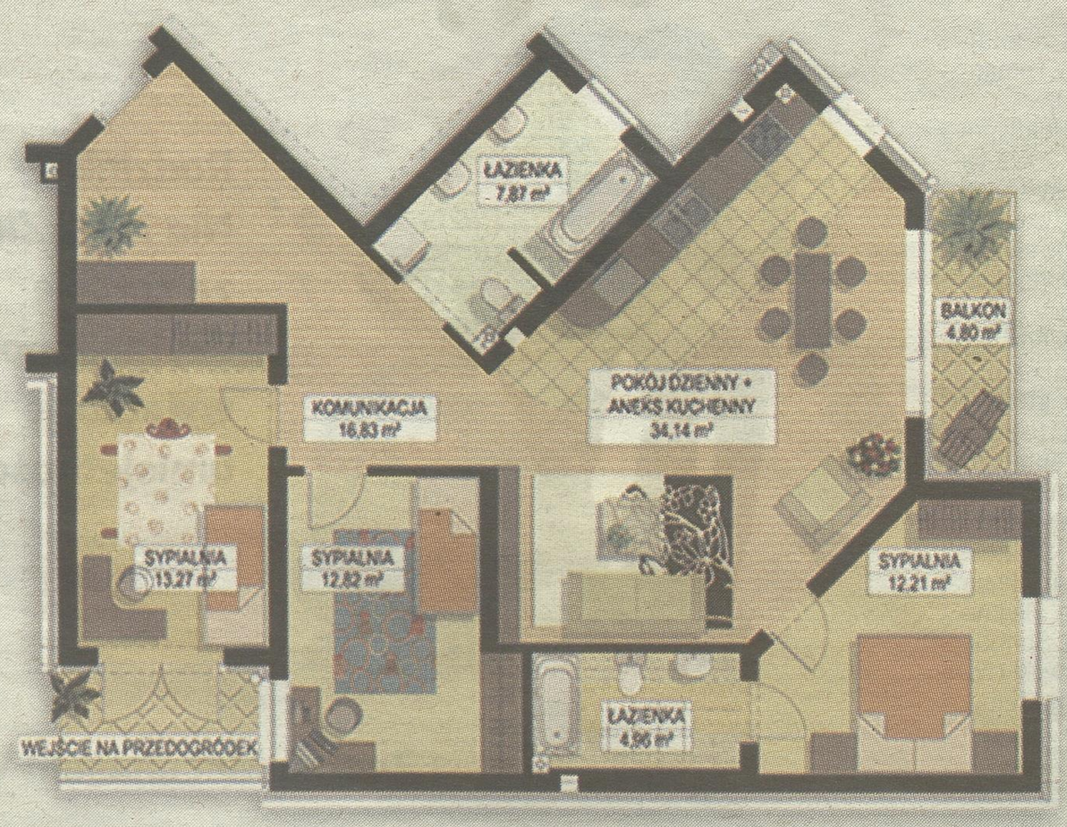

DUŻY METRAŻ
3.690zł/m²
DUŻY RABAT

Promocyjna cena! **Nie zwlekaj!** Zadzwoń: **85 748 96 00**

regiodom.pl

W ciepłe, letnie dni nie ma nic przyjemniejszego niż wypoczynek na świeżym powietrzu. Przydatnym dodatkiem jest piękny, wykonany z eleganckich materiałów baldachim. // STR. 13



PORADY

Wybierz i zbuduj ogrodzenie swojej posesji

Ogrodzenie to nie tylko wizytówka naszej posesji, ale też przez wiele lat ma chronić przed hałasem, spalinami i nieproszonymi gośćmi. Dlatego warto zadbać o jego zaplanowanie i dobre wykonanie. Wjazd na posesję powinien być tak zaprojektowany, żeby był wygodny i praktyczny nie tylko dla domowników, ale i odwiedzających nas gości. Jak mówią eksperci, przy wyborze rodzaju ogrodzenia należy zwrócić uwagę na jego estetykę, dopasowanie do bryły budynku oraz charakteru zabudowy okolicy, trwałość konstrukcji oraz koszt jego wykonania i konserwacji. Wśród rodzajów ogrodzeń wyróżniamy te z kamienia, betonowe, metalowe, drewniane, murowane i kombinowane (to połączenie dwóch lub więcej rodzajów materiałów). Powinniśmy ustalić, czy ogrodzenie będzie pełne czy z przęsłami. Musimy pamiętać, że istnieje szereg przepisów, którymi jesteśmy ograniczeni przy budowie ogrodzenia.

str. 12

Reklama

6669614w01b

Mieszkania dla Młodych MDM
"POGODNE WZGÓRZE"
Al. Jana Pawła II, Białystok
mieszkania
44 m2, 45 m2, 64 m2, 68 m2, 70 m2
"SZLACHECKI ZAKĄTEK"
ul.Szlachecka, Zaścianki
dom
88 m2, 79 m2 + miejsce parkingowe
BIRKBUD
(85) 66 33 672
Białystok, ul. Św. Mikołaja 1
www.birkbud.pl
(85) 732 98 21
Białystok, Warszawska 42 A

WSPOLCZESNA.PL
ŚRODA, 25 CZERWCA 2014
GAZETA WSPÓŁCZESNA

Ogrodzenie domu – by było funkcjonalne i bezpieczne

Porady. Ogrodzenie naszego domu powinno być nie tylko bezpieczne, ale i estetyczne. Warto, aby stylem nawiązywało do architektury domu. Żeby czuć się bezpiecznie, należy zadbać nie tylko o ogrodzenie działki, ale też o odpowiednie zabezpieczenie furtki i bramy wjazdowej.

Donata Żmiejko
donata.zmiejko@mediaregionalne.pl



FOT. FAAC

Zainstalowany napęd elektromechaniczny do bramy przesuwnej 740. Jest on przystosowany do bram wjazdowych przesuwnych do użytku przydomowego.

Zabierając się do budowy ogrodzenia, w pierwszej kolejności zdecydować musimy o wyborze materiału, z którego zostanie ono wykonane. Na rynku dostępnych jest wiele różnych propozycji – od tradycyjnych, drewnianych płotów, poprzez te wykonane ze stalowej siatki, na murowanych z naturalnego surowca lub betonu kończąc.

Należy pamiętać planując budowę ogrodzenia, że jeśli będzie ono usytuowane od strony drogi, ulicy, placu, torów kolejowych oraz innych miejsc publicznych lub jego wysokość będzie przekraczała 220 cm to konieczne jest uzyskanie zezwolenia na budowę. Pozwolenie nie jest konieczne w przypadku budowy ogrodzenia pomiędzy sąsiadującymi działkami lub w sytuacji, kiedy ogrodzenie nie przekracza 220 cm wysokości. Ogrodzenie do wysokości 180 cm nie może być wykończone ostro zakończonymi elementami, drutem kolczastym, szkłem tłuczonym. Ograniczenia te nie dotyczą ogrodzenia, które przekracza 180 cm.

Różne materiały

– Produkujemy ogrodzenia różnego typu, w tym z siatki oraz kute – mówi Mariusz Siatkowski, właściciel firmy PRO MET z Bielska Podlaskiego. – Dostosowujemy się do wymagań klientów. Ostatnio sporo osób wybiera ogrodzenia z siatki ocynkowanej, a od frontu stalowe. Bramy są przeważnie metalowe.

Efektowne i solidne są ogrodzenia łączące elementy murowe z kutymi, stalowymi przęsłami.

– Do wykonania fundamentu czy słupków można wykorzystać naturalny kamień, jak granit czy piaskowiec – podpowiada Wojciech Średniawa, projektant firmy Polbruk. – Jest to jednak materiał stosunkowo kosztowny, a w przypadku tego pierwszego również trudny w obróbce. Dobrą alternatywę stanowią kompleksowe systemy gotowych, betonowych bloczków, jak np. system Antara firmy Polbruk. To bloczki łupane bez spoin pionowych, które wyglądem przypominają prawdziwe, kamienne segmenty. Dostępne są w trzech kolorach: żółtym, grafitowym oraz biało-szarym, a także trzech kształtach: pustak międzysłupkowy dwustronnie łamany (20x40x18 cm), pustak międzysłupkowy połówka trójstronnie łamany (20x20x18 cm), pustak słupkowy trójstronnie lub czterostronnie łamany (20x40x18 cm). Antara to system, który pozwala na dowolne komponowanie poszczególnych elementów, dlatego może posłużyć do budowy ogrodzeń, filarów, murków i podmurówek. Cały komplet łupanych pustaków uzupełniają daszki. Płot wykonany z użyciem bloczków łupanych będzie efektownym domknięciem ogrodowej kompozycji.

Brama z napędem

Dużą uwagę zwracamy na bramy. W ostatnich latach popularne stały się bramy z wykorzystaniem automatyki. Firmy prześcigają się, przedstawiając różne oferty. Jednak, aby dokonać odpowiedniego wyboru, należy zwrócić uwagę na kilka czynników. Przy zakupie napędu do bramy ważne jest wnikliwe zapoznanie się z ofertą firm. Trzeba zdecydować, czy nasza brama wymaga napędu hydraulicznego czy wystarczy elektromechaniczny. Argumenty za pierwszym wyborem to częste otwieranie i zamykanie bramy, większe przeciążenia i niekorzystne warunki atmosferyczne.

– W ostatnim czasie zaobserwowaliśmy wzrost zainteresowania napędami hydraulicznymi – informuje Janusz Biskup, ekspert z firmy Krakmetal.

Jeśli jesteśmy posiadaczami mniejszej bramy, zarówno przesuwnej, jak i skrzydłowej, która wykorzystywana jest w gospodarstwie domowym, to śmiało możemy się zdecydować na napęd elektromechaniczny.

– Dla wielu klientów zakup napędu to dość duża inwestycja, a dla nas priorytetem jest jego zadowolenie. Dlatego też każdorazowo, kiedy klient ma wątpliwości co do wyboru, proponujemy przyjazd naszych techników, by wykonali pomiar bramy i ocenili jaki napęd będzie najbardziej odpowiedni do jej typu – tłumaczy Janusz Biskup. – Zdarza się, że klient, nie mając wiedzy, umiejętności i chcąc zaoszczędzić, podejmuje się samodzielnej instalacji napędu. W 90 proc. przypadków kończy się to telefonem do naszych montażystów. Bywa, że szkody w takiej sytuacji są niewspółmiernie wysokie do kosztów montażu przez autoryzowanego montażystę.

Pytaj ekspertów

Warto korzystać z wiedzy ekspertów i jeszcze przed montażem i pytać o warunki gwarancji w różnych przypadkach; jak szybko w razie awarii można liczyć na serwis; jak wygląda programowanie pilotów i ile ich można używać do jednej bramy; a także jak sprawuje się napęd w warunkach nie uwzględnionych w opisie produktu.

Kiedy już zdecydujemy się na konkretny napęd, warto zwrócić uwagę, jakie warunki serwisu proponuje firma.



Brama to nie tylko wizytówka i ochrona naszej posesji, ale też urządzenie, które powinno nam ułatwiać życie



Ogrodzenie Duo Fuse może spełniać rolę ekranu dźwiękoszczelnego



FOT. ARCHIWUM

Bardzo efektowne i solidne są ogrodzenia łączące elementy murowe z kutymi, stalowymi przęsłami

Popularne płytki na ściany i podłogi

Wnętrza

Podłoga i ściany wyłożone płytkami ceramicznymi to od pewnego czasu bardzo popularny sposób wykończenia wnętrz w domach i mieszkaniach.

Nic dziwnego, są materiałem trwałym a przy tym eleganckim i praktycznym. Dlatego też glazura, terakota, klinkier czy gres dawno już przestały być domeną wyłącznie kuchni czy łazienki. Tego typu okładziny często znajdują zastosowanie także w salonach, na korytarzach, schodach, a także w takich miejscach jak balkony czy tarasy.

Gładkie, bogato zdobione, imitujące drewno, szkło, cegłę... Różnorodność wzorów, kolorów, a także rozmiarów i parametrów technicznych płytek jest tak duża, że może przyprawić o zawrót głowy. Bogata oferta rynkowa stwarza wręcz nieograniczone możliwości aranżacji wnętrz, pozwala dobrać odpowiednie rozwiązanie do różnych pomieszczeń oraz ich odmiennej stylistyki. W ten sposób inwestor otrzymuje do dyspozycji materiał, który jest ekonomiczny a jednocześnie funkcjonalny i estetyczny.

Jednak wybór i zakup wysokiej jakości płytek ceramicznych to połowa sukcesu.

– Okładzina tylko wówczas będzie spełniała swoje funkcje, jeśli zostanie ułożona zgodnie ze sztuką budowlaną, z wykorzystaniem specjalistycznych materiałów – mówi Maciej Załęski, manager w firmie Uzin Polska. – Ogromny wpływ na końcowy efekt prac glazurniczych i wysoką ocenę inwestora będzie miał klej, jakiego użyjemy do mocowania płytek. Powinien być on dobrany pod kątem specyfiki podłoża, z którym ma się wiązać, a także miejsca montażu okładziny. Przykładowo, preparat do płytek zewnętrznych powinien być odporny na działanie zmiennych warunków pogodowych oraz skrajnie niskich temperatur. Wybór kleju nie może być przypadkowy. Pamiętajmy, że tylko odpowiednio dobrany daje gwarancję, że glazura czy terakota będą trwale przylegać do powierzchni przez wiele lat.

Aby do minimum ograniczyć ryzyko niepowodzeń i nieprzyjemnych niespodzianek w trakcie układania lub użytkowania płytek, warto sięgać wyłącznie po sprawdzone materiały budowlane, których jakość nie pozostawia żadnych wątpliwości. Dzięki temu unikniemy sytuacji, w której po krótkim czasie okładzina zacznie odpadać, pękać lub zmieniać swój wygląd. **opr. (d)**



FOT. UZIN POLSKA

Płytki ceramiczne to bardzo popularny sposób wykończenia ścian i podłóg

Gwarantowany styropian

Teraz można łatwo kupić styropian o optymalnych parametrach termoizolacyjnych – wystarczy szukać opakowań z czerwonym znakiem „Gwarantowany styropian".

W styczniu 2014 roku został obniżony wymagany prawem wskaźnik zapotrzebowania na energię pierwotną w nowo budowanych budynkach mieszkalnych do EP = 120 kWh/mkw., dlatego tak ważną kwestią jest stosowanie materiałów i rozwiązań o potwierdzonych parametrach. Wraz z nowymi wymaganiami odnośnie oszczędności energii uległy zmianie też m.in. graniczne współczynniki przenikania ciepła dla ścian, dachów i podłóg, które oddzielają pomieszczenia ogrzewane od otoczenia budynku. Na rynku można spotkać wiele materiałów ociepleniowych, z których najchętniej wybieranym jest styropian. Na paczkach dość często spotyka się nieczytelne oznakowania, które są trudne w zrozumieniu. Dlatego z reguły zwracamy uwagę na współczynnik przewodzenia ciepła lambda, który większość producentów umieszcza na swoich produktach. **opr. (d)**

Relaks w ogrodzie pod baldachimem

Ciekawy pomysł. W ciepłe, letnie dni nie ma nic przyjemniejszego niż wypoczynek na świeżym powietrzu. Przydatnym dodatkiem jest piękny, wykonany z eleganckich materiałów baldachim.

Ogród możesz zmienić w prawdziwą oazę relaksu. To doskonałe miejsce do błogiej przerwy od codziennego pośpiechu, chwili odprężenia z książką w ręku czy zabaw z dziećmi.



FOT. VIDARON

Baldachim nie tylko ochroni nas przed natarczywym słońcem, dając przyjemny cień nawet w samo południe, lecz także przed deszczem

Ochrona przed słońcem i deszczem

Niebanalny jest piękny, wykonany z eleganckich materiałów baldachim. Nie tylko ochroni nas przed natarczywym słońcem, dając przyjemny cień nawet w samo południe, lecz także przed deszczem.

Gotowy baldachim bez większych problemów można kupić, warto jednak pokusić się o samodzielne zaprojektowanie najbardziej pasującego do ogrodu modelu. Będzie to okazja do wspaniałej zabawy oraz sprawdzenia umiejętności aranżowania przestrzeni. Jeśli brakuje nam natchnienia, poszukajmy inspiracji w naturze, obserwując rozłożyste korony liściastych drzew czy piękne kwiaty. Doskonałym źródłem pomysłów jest również architektura – zarówna ta klasyczna, jak i nowoczesna. Wykonanie baldachimu według własnego projektu możemy zlecić fachowcom albo zrobić go samodzielnie.

Drugi wariant, choć trudniejszy, na pewno przyniesie nam dużo więcej satysfakcji. Konstrukcję nośną można zbudować, np. z drewna, które jest łatwo dostępnym i wdzięcznym w obróbce materiałem. W zależności od własnych upodobań, łatwo da się je polakierować lub pomalować. Nowoczesne środki, nadając drewnu kolor, chronią je, a jednocześnie pomagają podkreślić szlachetne usłojenie. Wyzwaniem będzie jedynie samodzielne wykonanie zadaszenia. Po jego zamontowaniu będziemy mogli w końcu usiąść, aby rozkoszować się widokiem zachodzącego słońca. Ten wspaniały moment wynagrodzi każdy wysiłek.

Zasiądź wygodnie i odpocznij sobie

Zbudowanie ogrodowego baldachimu to dopiero początek podróży do krainy wytchnienia po trudach tygodnia. Dla naszej wygody równie ważne są też odpowiednie meble. Na tle pięknego, zadbanego trawnika wyjątkowo prezentują się zwłaszcza te, wykonane z naturalnych materiałów, np. nieco zapomnianej dziś wikliny oraz litego drewna. Podstawa to komplet stabilnych, komfortowych krzeseł. Chyba nie trzeba nikogo przekonywać, że przydadzą się zawsze i wszędzie. Dużo przyjemniej czyta się książkę czy popija przyjemnie chłodny, pełen brzęczących kostek lodu i zielonych plasterków limonki napój, siedząc w wygodnym fotelu. Meble te możemy wyposażyć w przyjemnie miękkie poduszki, których delikatne objęcia pomogą wznieść nasz wypoczynek na wyższy poziom.

Jeśli w cieniu baldachimu chcielibyśmy dodatkowo jadać weekendowe posiłki, niezbędny będzie również stabilny stół. Przyda się on także przy okazji letniego garden party. Jeśli do powyższego zestawu dołożymy jeszcze wygodny, drewniany leżak, na którym tak miło jest wylegiwać się w ciepłych słonecznych promieniach, pełnia szczęścia będzie dosłownie na wyciągnięcie ręki. Warto dodać, że z eleganckim zestawem drewnianych czy wiklinowych mebli pięknie harmonizują wykonane z podobnych materiałów dodatki, np. osłony donic, w których bujnie rosną kwiaty mieniące się wszystkimi kolorami tęczy. Możemy również zbudować specjalny, drewniany podest, na którym ustawimy baldachim oraz pozostałe wyposażenie. Jeśli dookoła rozstawimy jeszcze nowoczesne lampy solarne, lub bambusowe pochodnie, zyskamy cudowną przestrzeń na wieczorne i nocne przyjęcia.

Piękno potrzebuje opieki

Naturalne drewno jest piękne, jego umiejętnie zastosowanie dodaje szyku i elegancji posesji. To stosowany od wieków szlachetny materiał. Jest łatwe w obróbce, a odpowiednio zabezpieczone okazuje się również niezwykle trwałe.

– Pozostawione na zewnątrz bez właściwej ochrony może niestety szybko ulec zniszczeniu, ponieważ surowiec ten jest dość wrażliwy na destrukcyjne działanie czynników atmosferycznych czy owadów – ostrzega Krzysztof Klimczak z Działu Aplikacji i Szkoleń Fabryki Farb i Lakierów Śnieżka SA. – Jeśli chcemy, aby wykonane, np. z sosny, buku lub szlachetnego dębu elementy mogły przez długi czas cieszyć nasze oczy swym pięknem oraz zachowywać pełnię walorów użytkowych, musimy o nie zadbać. Z pomocą przyjdą nowoczesne środki do ochrony drewna. Właściwie użyte będą nie tylko osłaniać, ale też tchną w drewniane elementy nowego ducha. Przykładem takiego preparatu jest bezbarwny Impregnat Ochronno-Dekoracyjny marki VIDARON. Przy malowaniu drewnianych stołów, krzeseł, podestu oraz konstrukcji naszego baldachimu, sprawdzi się jako warstwa podkładowa, która ochroni je przed grzybami, sinizną i owadami.

Impregnat przygotuje drewno również do dalszych zabiegów, np. malowania na określony kolor lub ozdobnego lakierowania. Do tego ostatniego warto użyć Lakieru Zewnętrznego VIDARON. Zapewnia on nie tylko doskonały efekt dekoracyjny, lecz także pełną ochronę przed wodą i promieniowaniem

– Dzięki odpowiedniej kompozycji żywic i środków uszlachetniających lakier charakteryzuje się bardzo wysoką trwałością i odpornością mechaniczną, a jednocześnie zachowuje optymalną elastyczność. Pracuje razem z drewnem, co skutecznie zapobiega jego łuszczeniu się i pękaniu – tłumaczy specjalista z firmy Śnieżka SA. – Jeśli chcemy, nadać naszym meblom niezwykły kolor, np. brazylijskiego palisandru czy antycznego dębu, możemy pomalować je Lazurą Pro Ochronno-Dekoracyjną VIDARON.

opr. (d)

WSPOLCZESNA.PL
ŚRODA, 25 CZERWCA 2014
GAZETA WSPÓŁCZESNA

Oszczędne i ekologiczne grzejniki Jagi

Ogrzewanie. Innowacyjność i kreatywność firmy Jaga, która weszła na rynek białostocki, jest widoczna w budowie i funkcjonalności grzejników.

Belgijska firma Jaga nie produkuje prostych grzejników, raczej próbuje dostarczyć twórczych, funkcjonalnych i ekologicznych rozwiązań. Poprzez wdrażanie nowych technologii produkcji i materiałów, zrodził się nowy standard urządzeń grzewczych. Podczas produkcji wybierana jest najbardziej ekologiczna metoda, którą wytwarzane są oszczędne urządzenia o ponadczasowej stylistyce.

– Ruszamy nie tylko ze sprzedażą, ale również z kampanią edukacyjną dla architektów. Zależy nam, aby klienci dobrze poznali firmę Jaga i jej wartości, wśród których tak samo ważne, jak efektywność i oszczędność urządzeń grzewczych jest to, by były one przyjazne środowisku – mówi Dariusz Mikołajczuk, doradca handlowy regionu z firmy Jaga Polska.

Grzejniki Jaga oparte są o technologię Low-H2O (mała pojemność wodna), a sercem większości jednostek jest aluminiowo-miedziany wymiennik. Zastosowanie tej technologii sprawia, że grzejniki szybko rozgrzewają się i szybko stygną, minimalizują straty ciepła oraz nie generują przegrzania związanego z długim czasem wystudzania, zapewniając w ten sposób komfort utrzymania stałej temperatury. Duże wahania temperatury prowadzą do odczucia dyskomfortu oraz generują straty ciepła.



FOT. JAGA

Grzejnik Freedom marki Jaga łączy funkcję grzania i chłodzenia – latem może służyć za klimatyzator, zimą to wydajne źródło ciepła

Badania i testy udowodniły najlepszą efektywność systemu Low-H2O w stosunku do ogrzewania płytowego, żeberkowego i podłogowego. Już podczas startu widać, który z systemów potrzebuje najmniej energii do rozgrzania, który najmniej zanieczyszcza środowisko emisją CO2 i jaka jest ilość akumulowanego ciepła przez każdy z nich.

W badaniach widać też różnice w czasach reakcji poszczególnych rozwiązań grzewczych: grzejniki Low-H2O zaczynają oddawać ciepło do pomieszczenia zaledwie po dwóch minutach od uruchomienia, a w ciągu kolejnych dwóch minut grzejnik jest w pełni sprawny. Dla porównania grzejnikowi płytowemu ten sam proces zajmie 5 razy dłużej, czyli 20 minut. Energia akumulowana jest przez duży zład wody i ciężkie płyty stalowe, których nie posiada grzejnik Low-H2O wyposażony w aluminiowo-miedziany wymiennik o małej pojemności wodnej i lekką, stalową obudowę. Ogrzewanie podłogowe nie dość, że reaguje wolno, to charakteryzuje się maksymalnie dużą bezwładnością.

Grzejniki Jaga Low-H2O dobrze wypadają, jeśli chodzi o czas reakcji w sytuacji zmian temperatury, pozwalając na lepszą jej kontrolę. Ich zastosowanie jest korzystne też w przypadku systemów niskotemperaturowych opartych o kocioł kondensacyjny czy pompę ciepła. **opr. (d)**

Ogłoszenia drobne

Oferty biur nieruchomości

Jesteś zainteresowany(a) zamieszczeniem oferty swojego biura. Zadzwoń 85/748-96-02

SPRZEDAM

MIESZKANIE

JEDNOPOKOJOWE

- Białystok, Antoniukowska, 25 mkw, parter, cegła po termomodernizacji, 115.000 zł, GRA
- Białystok, Lipowa, centrum, 45 mkw, Iip., cegła, 189.000 zł, GRA

DWUPOKOJOWE

- Białystok, Chrobrego, os. Piasta, 58 mkw, Ip, duża jadalnia, po generalnym remoncie, 229.000 zł, GRA
- Białystok, Legionowa, 48 mkw, Ip., dwa niezależne pokoje, duża i jasna kuchnia, 164.000 zł, ADO
- Białystok, Świętojańska, os. Mickiewicza, 46 mkw, parter, do zamieszkania, os. Mickiewicza, 179.000 zł, GRA
- Białystok, Tuwima, Antoniuk, 35 mkw, cegła, z balkonem, 139.000 zł, GRA
- Białystok, Waryńskiego, Ip, Centrum, cegła z 1998 r. też na lokal 205 tys zł +ew. garaż 20tys zł, GRA
- Białystok, Żeromskiego, 38 mkw, Ip., cegła, wspólnota, 189.000 zł, ADO
- Czarna Białostocka, 45 mkw, parter, cegła, oddzielne pokoje, po remoncie, 109.000 zł, GRA
- Ełk, ul. Kilińskiego, 48,20 mkw, III p, do wprowadzenia, bardzo dobry stan, częściowo umeblowane, 130.000 zł, MKN
- Ełk, ul. Mickiewicza 1, 35,80 mkw, I p, dobra lokalizacja,centrum miasta, mieszkanie do remontu, 108.000 zł, MKN
- Łapy, 43 mkw, IIp, cegła, +ew. garaż, 125.000 zł, GRA
- Ranty, gm. Wydminy, 53,88 mkw, I piętro, dwa pokoje, kuchnia ze spiżarnią, łazienka z wc, dodatkowo budynek gospodarczy 15mkw i działka ogrodowa, 55.000 zł, MKN

TRZYPOKOJOWE

- Białystok, Mickiewicza, 62 mkw, Vip, dobry rozkład, 249.000 zł, GRA
- Białystok, Storczykowa, os. Zielone Wzgórza, 61 mkw, I p., atrakcyjne do zamieszkania, 255.000 zł, GRA
- Ełk, ul. Jana Pawła II, 68,1 mkw, parter, Widok na jezioro, częściowo do remontu, dogodna lokalizacja, 163.000 zł, MKN
- Ełk, ul. Jana Pawła II, 85,05, IV p., Mieszkanie z antresolą, funkcjonalny rozkład, spokojne osiedle, do negocjacji, 215.000 zł, MKN
- Ełk, ul. Wojska Polskiego, 60,5, Ivp, Mieszkanie z antresolą, widok na jez. Ełckie, funkcjonalne, przestronne do wprowadzenia, 169.000 zł, MKN
- Wasilków, 65 mkw, IIIp, 175.000 zł, GRA

CZTEROPOKOJOWE

- Białystok, Starosielce, 101/188 mkw, samodzielne mieszkanie w szeregówce, do zamieszkania, z ogrodem i garażem, 380.000 zł, GRA
- Ełk, ul. Wielkanocna, 83,83 mkw, III/IV p., Do wprowadzenia, nowe budownictwo, wspólnota mieszkaniowa, niski czynsz, dwupoziomowe, 249.000 zł, MKN
- gm.Ełk, 84,02 mkw, II p, Po remoncie, spokojne miejsce przy lesie, garaż murowany z kanałem w cenie 10.000 zł, możliwosc zamiany. Możliwość adaptacji strychu około 70m2, 115.000 zł, MKN

DOM

- Białystok, Nowe Miasto, 180/460 mkw, typu słupek, pełne uzbrojenie, 429.000 zł, ADO
- Białystok, Pietrasze, 180/588 mkw, po generalnym remoncie, 2010r + ew. działalność gospodarcza, 690.000 zł, GRA
- Białystok, Starosielce, 101/188 mkw, samodzielne mieszkanie w szeregówce, do zamieszkania, z ogrodem i garażem, 380.000 zł, GRA
- Białystok, Starosielce, 160/404 mkw, skrajna szeregówka do zamieszkania, ew. 2-rodziny, umeblowana, 580.000 zł, GRA
- Ełk, ul. Podhorskiego, 411/974 mkw, nieruchomośc mieszkalno- usługowa, na parterze prowadzona działalnosc gospodarcza, dobry stan budynku, 850 000 zł, MKN
- Ełk, ul.Łąkowa, 143,06 mkw, dom mieszkalny, garaż i drugi budynek gospodarczo-mieszkalny, 230.000 zł, MKN
- Ełk, Chruściele, gm. Ełk, 230 mkw/1726 mkw, Wykończony w dobrym stylu, cicha okolica, zagospodarowana działka, możliwosc zapłaty w dogodnych ratach, możliwość zamiany na mieszkania,do końca maja zapytaj o promocję, 690.000 zł, MKN
- Klepacze, 180/1399 mkw, wolnostojacy 2013r, atrakcyjny, do zamieszkania, 650.000 zł, GRA
- Krokocie, gm. Ełk, 126 mkw/2974 mkw, dom mieszkalny, położony w zacisznym i spokojnym miejscu, po kapitalnym remoncie, zagospodarowana działka, 269.000 zł, MKN
- Olecko, ul.Norwida, 284,60 mkw, „Nowy murowny dom mieszkalny „"Sopran 5"„ wykończony, położony na działce o powierzchni 912 mkw cena do negocjacji, 580.000 zł, MKN
- Stare Juchy, gm.Stare Juchy, 106mkw/474mkw, Wykończony, zagospodarowana działka, idelany pod agroturystykę, 298.000 zł, MKN
- Wasilków, 116/608 mkw, wolno stojący z 2005 r., do zamieszkania, ogrzewany ghazem, 439.000 zł, GRA
- Zaścianki, 80/716 mkw, wolno stojący, drewniany, do zamieszkania, ładna działka, 300.000 zł, GRA
- Zaścianki, 180/471 mkw, wolno stojący, do zamieszkania, 2010r., ładny ogród, 650.000 zł, GRA
- Zwierki, 118/900 mkw, wolno stojący, do wykończenia, ew. kupno ze sklepem i barem przy drodze do Bielska P.,, 285.000 zł., GRA

DZIAŁKA

- Barany, gm. Ełk, 1065 mkw, Działka budowlana, uzbrojona, ogrodzona z nasadzeniami, atrakcyjna spokojna okolica 5 km od Ełku cena do negocjacji., 99.000 zł, MKN
- Barany, gm. Ełk, ok.. 1100 mkw, działki budowlane, en. Elektr, woda, bardzo dobry dojazd, blisko las, 95 zł/mkw, MKN
- Białystok, Dojlidy Górne, 1022 mkw, warunki zabudowy, media, en. elektryczna, kanalizacja, 100 m, 99.000 zł, GRA
- Białystok, Zagórki, 851 mkw, 150 m droga utwardzona, 105.000 zł, GRA
- Ciasne, 1000 mkw, warunki zabudowy, media,: prąd, kanalizacja, 65.000 zł, GRA
- Danowo, gm. Miłki, 10400 mkw, działka rolna o bardzo atrakcyjnej lokalizacji, przy lesie w pobliżu jeziora, 11 zł/mkw, MKN
- Ełk, Bocianie Gniazdo, 7059 mkw, Nieruchomość składająca się z działki bud. o pow. 800 mkw i dwóch działek rolnych o łącznej pow. 6259 mkw, na których zlokalizowany jest staw, 330.000 zł, MKN
- Gm. Ełk, 1421 mkw, 1652 mkw, działki budowlane położone blisko Ełku z widokiem na jezioro, 80 zł/mkw, MKN
- Gm. Ełk, 2196 mkw,, działka budowlana położona blisko Ełku, 65 zł/ mkw, MKN
- Gm. Ełk, 194-350 mkw, Ogródki działkowe 2 km. od Ełku, atrakcyjna loaklizacja przy kanale wodnym, 39-49 zł/m2, MKN
- Gm. Ełk, 800-2500 mkw, Atrakcyjne działki budowlane, uzbrojone, 2 km. Od centrum Ełku, 97 zł/m2, MKN
- Gm. Ełk, Bocianie Gniazdo, 4954 mkw, Działka budowlana ze stawem, 270 000 zł, MKN
- Gm. Kalinowo, Makosieje, 1,95 ha, przeznaczenie hotelowo- rekreacyjne, 250.000 zł, MKN
- Gniła, 1220 mkw, warunki zabudowy, media: prąd, woda, kanalizacja, 60.000 zł, GRA
- Grabówka, 513 mkw, pełne media!!! 24 m x 21,5 m, 85.000 zł, GRA
- Konopki Wielkie, gm. Miłki, 10000 mkw, Pięknie położona działka z linią brzegową jeziora Ublik Wielki, 200.000 zł, MKN
- Lega, gm. Ełk, 8480 mkw., działka z wydanymi warunkami zabudowy budynkiem mieszkalnym i gospodarczym, około 100 metrów linii brzegowej rzeki Legi do negocjacji, 20 zł/mkw, MKN
- Łęgowo, gm.Olecko, 3000 mkw, działka rolna z możliwością uzyskania warunków zabudowy, widok na jezioro, 23 zł/mkw, MKN
- Makosieje, gm. Kalinowo, 3,4935 ha, Działka inwestycyjna, 350m od jeziora Selment, na której znajduja się dwa zadbane i zarybione stawy, 12 zł/m2, MKN
- Malinówka Gm. Ełk, 34531 mkw, nieruchomość gruntowa niezabudowana z linią brzegową, opracowany miejscowy plan zagospodarowania, 1.382.000 zł, MKN
- Małkinie, gm. Ełk, 1513-2064 mkw, dziesięć działek budowlanych położonych przy jeziorze Wolszczelskim z udziałem we wspólnej plaży, 55 zł/mkw, MKN
- Mrozy Wielkie, gm. Ełk, 1117 mkw., działki budowlane położone w pięknej okolicy, w pobliżu lasu i jez. Regielskiego.
- Promocyjna cena, 55 zł/mkw, MKN
- Mrozy Wielkie, gm. Ełk, 1500 mkw, Uzbrojona działka budowlaną, blisko Ełku, w kompleksie nowego osiedla, 72 zł/m2, MKN
- Niewodnica Kościelna, 857 mkw, budowlana, ładna okolica, 89.000 zł, GRA
- Nowa Wieś Ełcka, 3799 mkw., możliwość uzyskania warunków zabudowy, 25 zł/mkw, MKN
- Nowa Wieś Ełcka, 3151 mkw., działka z wydanymi warunkami zabudowy, położona blisko lasu., 35 zł/m2, MKN
- Nowa Wieś Ełcka, gm. Ełk, 11826 mkw., pięknie położona działka z linią brzegową rzeki Ełk, wydane warunki zabudowy domem mieszkalnym i bud. gospodarczymi., 22 zł/mkw, MKN
- Ogrodniczki, 900 mkw, warunki zabudowy -dom wolno stojący, przy drodze do Supraśla, pełne media, 150złm2, GRA
- Ogródek, gm.Orzysz, 800 mkw, Działki rekreacyjne położone przy jeziorze, z pozwoleniem na budowę,, 35 zł/mkw, MKN
- Rękusy, gm. Ełk, 7400 mkw., działka o funkcji rolnej, położona w spokojnym miejscu przy lesie, 30.000 zł, MKN
- Ryboły, 1226 mkw, rekreacyjna, na skarpie, linią brzegową rzeki Narew, 61.000 zł, GRA
- Sajzy, 3000 mkw, Atrakcyjne działki z możliwością wydania warunków zabudowy promocja na zakup pierwszej działki 14 zł/m2, 42.000 zł, MKN
- Stare Juchy, 5805 mkw, działka budowlana z linią brzegową jeziora Rekąty (połączonego z jez. Ułówki i Łaśmiady, 35 zł/mkw, MKN
- Stare Juchy, 1511-2230 mkw, dwanaście działek budowlanych z udziałem we wspólnej plaży przy jez. Rekąty (połączonym z jez. Ułówki i Łaśmiady, 50 zł/mkw, MKN
- Stare Juchy, 1631 mkw, działka budowlana z udziałem we wspólnej plaży przy jez. Rekąty (połączonym z jez. Ułówki i Łaśmiady), 40 zł/mkw, MKN
- Straduny, gm. Ełk, 10300 mkw, Atrakcyjna działka budowlana z linią brzegową jeziora, 350.000 zł, MKN
- Supraśl, 596 mkw, budowlana, pełne media, 139.000 zł, GRA
- Szczecinowo, 21000 mkw, działka rolna (możliwość uzyskania warunków zabudowy) z linią brzegową jeziora Szóstak, działka pod zbudowę mieszkaniową, gospodarczą, może stanowić treren inwestycyjny., 25 zł/mkw, MKN
- Wronki, gm. Świętajno, 4,63 ha, Działka rolna, 2,2 zł/mkw, MKN
- Zwierki, 820 mkw, warunki zabudowy, osiedle nowych domów, 48.000 zł, GRA

LOKAL UŻYTKOWY

- Ełk, Centrum, 46,08 mkw, parter, Lokal w ścisłym centru Ełk, pomieszczenie sprzedaży i łazienka. Możliwość wynajmu, 119.000 zł, MKN
- Mikołajki, 60 mkw, parter, centrum turystyczne, lokal usługowy w stanie surowym, w pobliżu jeziora., 8.000 zł/mkw, MKN

SIEDLISKO

- Ełk, gm.Ełk, 100 mkw/5000 mkw, Siedlisko funkcja usługowa, przy planowanej budowie galerii handlowej, działka 5000m2, dom 100m2 budynek gospodarczy 150m2, połowa budynku gosp. 170m2, położona przy obwodnicy nieopodal projektowanej galerii handlowej, 320.000 zł, MKN

WYNAJMĘ

LOKAL UŻYTKOWY

- Ełk, Centrum, 219,51 mkw, parter, lokal handlowo- usługowy, prestiżowa lokalizacja w ścisłym centrum Ełku., 50 zł/m2 + media, MKN
- Ełk, Centrum, 82,31 mkw, parter, lokal handlowo-usługowy, ścisłe centerum, witryny., brutto 3600 zł+ media, MKN
- Ełk, Centrum, 188,65 mkw, parter, lokal handlowo-usługowy wykończony w dobrym standardzie, dwie sale sprzedażowe,, brutto 5000 zł + media, MKN
- Ełk, ul. Kajki, 70 mkw, lokal handlowo-usługowy idealny pod bar, gastronomie itp., 1300 zł/mc, MKN

WYKAZ BIUR Każde ogłoszenie kończy się trzyliterowym kodem. Jest to kod biura nieruchomości. Jeśli zainteresowa a Państwa oferta biura, należy niżej odszukać jej kod i numer telefonu.

ADO — ADOM NIERUCHOMOŚCI, Białystok, ul. Legionowa 30A, tel. (85)747-10-10; www.adom.com.pl
GRA — GRABOWSCY NIERUCHOMOŚCI, Białystok, ul. Św. Mikołaja 1, lok. 11, Ip; tel. (85)744-80-02, 501-73-83-93; www.nieruchomosciBKN.pl
MKN — MAZURSKA KORPORACJA NIERUCHOMOŚCI, Ełk, ul. Mickiewicza 1A/U13, tel. (87)621-30-02; www.mkn.com.pl

Pokazy i prezentacje

Konsumenci

Na pokazie i od akwizytora to zapowiedź wygodnych zakupów pod warunkiem, że konsument zna swoje prawa, a przedsiębiorca je respektuje. Podstawowe prawo osób zawierających umowy poza lokalem przedsiębiorcy, to możliwość zrezygnowania w ciągu 10 dni.

Do Federacji Konsumentów zgłosiły się osoby, które uczestniczyły w pokazie. Zostały one prawie siłą namówione na zakup urządzenia wysysającego złe moce poprzez nogi – wystarczy zanurzyć nogi w urządzeniu napełnionym wodą, a bakterie i wirusy uciekają. Pani Maria, pan Jerzy i pani Zenona normalnie nie uwierzyliby w nadprzyrodzone zdolności balii z wodą. Ale na pokazie jest inaczej. Tak przemiły, młody, profesjonalny i dobrze ubrany pan wszystko wyjaśnił. Ochłonęli dopiero w domu. Pani Maria sama. Pan Jerzy dzięki wnuczce. Pani Zenona dzięki sąsiadce. Dzwonili do firmy, że nie chcą urządzenia. Firma oczywiście się zgadza i przyjmie zwrot. Sami odbiorą towar za dwa tygodnie. Po dwóch tygodniach, po kolejnym telefonie, pani z firmy oznajmiła, że jest już za późno, minęło 10 dni, było w umowie. Konsumenci przypominają sobie, że rzeczywiście coś podpisali, ale mieli otrzymać dokumenty za jakiś czas, po zarejestrowaniu ich w firmie. Bo przecież pokaz był poza firmą. Teraz zostali z urządzeniem, w którym można wymoczyć nogi, ale tylko w chłodnej wodzie, bo ciepła może uszkodzić urządzenie. Niestety moczenie nóg nie pomaga na reumatyzm, ból nerek i zawroty głowy. A przecież prezenter obiecywał.

Eksperci z Federacji Konsumentów wyjaśniają, że zgodnie z art. 286 § 1 Kodeksu karnego kto w celu osiągnięcia korzyści majątkowej, doprowadza kogoś do niekorzystnego rozporządzenia własnym lub cudzym mieniem za pomocą wprowadzenia jej w błąd albo wyzyskania błędu lub niezdolności do należytego pojmowania działania, podlega karze pozbawienia wolności od 6 miesięcy do lat 8. Niestety, w większości przypadków trudno to udowodnić. Prokurator generalny zwracał uwagę prokuratorom na przestępcze zachowania prezenterów, ale jeszcze nie podjęto śledztwa lub dochodzenia w podobnych sprawach.

Co pozostaje? Korzystać z prawa cywilnego. Prawa do odstąpienia od umowy – 10 dni od zawarcia umowy, a za pół roku będzie to 14 dni. Przedsiębiorca musi poinformować konsumenta o tym prawie. Brak informacji wydłuża termin do 3 miesięcy, a gdy wejdą nowe przepisy, będzie to rok. Informacja nie może być ukryta ani zniekształcona, np. odstąpienie od umowy nie może być obwarowane dodatkowymi obostrzeniami.

Można starać się też unieważnić umowę, jeśli istnieje możliwość wykazania, co faktycznie działo się na pokazie.

Praktyki stosowane w trakcie sprzedaży poza lokalem firmy pokazują, jak można być pozbawionym podstawowych zasad etyki i ludzkich odruchów. **opr. (d)**

DZISIAJ DYŻUR – BEZPŁATNE PporADY

● Dzisiaj w godz. 11-13, podczas dyżuru eksperta – doradcy konsumenckiego z Oddziału Federacji Konsumentów w Białymstoku, Czytelnicy „Gazety Współczesnej" będą mogli uzyskać bezpłatnie porady prawne. Numer tel. **85 739 95 21**. W Suwałkach zaś ekspert federacji będzie dyżurować w godz. 10-12, pod nr tel. **87 565 01 84**.

Odwołanie darowizny

Procedury. Co prawda sytuacje takie należą do rzadkości, ale można odwołać darowiznę już wykonaną – muszą jednak do tego zaistnieć pewne przesłanki – chodzi o rażącą niewdzięczność.

Donata Żmiejko
donata.zmiejko@mediaregionalne.pl



Każdy z nas ma prawo swobodnie decydować, co zrobić ze swoim majątkiem. Umowa darowizny jest ewentualnie jednym ze sposobów rozdysponowania nim, zgodnie z którą jedna ze stron – darczyńca zobowiązuje się do bezpłatnego świadczenia kosztem swojego majątku na rzecz drugiej strony – obdarowanego. Bywa, że z biegiem lat zmienia się relacja pomiędzy stronami umowy. Zdarza się też, że z czasem drastycznie pogarsza się sytuacja majątkowa darczyńcy. Mając na uwadze takie sytuacje, ustawodawca umożliwił darczyńcy odwołanie darowizny.

Ważne jest, że odwołać można zarówno darowiznę jeszcze nie wykonaną, jak i już spełnioną.

Odwołanie jeszcze nie wykonanej darowizny

Darczyńca może odwołać darowiznę jeszcze nie wykonaną, jeśli po zawarciu umowy darowizny, a jeszcze przed przekazaniem obdarowanemu przyrzeczonego przedmiotu, jego stan majątkowy ulegnie znacznemu pogorszeniu. Przy czym pogorszenie, to musi być tak znaczne, że wykonanie darowizny spowoduje takie zubożenie darczyńcy, że nie będzie on w stanie sam się utrzymać i zaspokoić swoich własnych potrzeb lub też spełnić ciążących na nim ustawowych obowiązków alimentacyjnych.

Odwołanie wykonanej darowizny

Odwołanie darowizny może nastąpić również kilka lat po jej wykonaniu. Zgodnie z art. 897 Kodeksu cywilnego, darczyńca może odwołać darowiznę nawet już wykonaną, jeżeli obdarowany dopuścił się względem niego rażącej niewdzięczności. Odwołanie darowizny z powodu niewdzięczności musi być bardzo mocno uzasadnione. Jest to czynność nadzwyczajna.

Oto przesłanki rażącej niewdzięczności:

– czyn lub zaniechanie będący przejawem rażącej niewdzięczności musi być wymierzony bezpośrednio lub pośrednio w darczyńcę;

– zarówno działanie, jak i zaniechanie musi być rażącym naruszeniem norm społecznych i rodzinnych.

Bez wątpienia, jako rażącą niewdzięczność można zakwalifikować następujące czynny skierowane zarówno przeciwko darczyńcy, jak i przeciwko bliskim mu osobom:

– wszelkie przejawy przemoc fizycznej i psychicznej;

– nieudzielenie pomocy, mimo oczywistych możliwości;

– nie wypełnianie obowiązku alimentacyjnego, mimo oczywistych możliwości;

– zaniedbanie w przypadku osoby nieporadnej (np. schorowanej);

– poważne pomówienie – np. złożenie fałszywego zawiadomienia o podejrzeniu popełnienia przestępstwa;

– publiczne lżenie;

– oszustwo (na dużą skalę);

– kradzież.

Przesłanki te należy ważyć pod kątem środowiska, z jakiego wywodzą się strony umowy.

Jeśli darczyńca popadnie w niedostatek już po wykonaniu darowizny, obdarowany jest zobowiązany, w granicach istniejącego jeszcze na skutek darowizny wzbogacenia, dostarczyć mu niezbędnych środków utrzymania. Chcąc się uwolnić od tego obowiązku, może on po prostu zwrócić darczyńcy wartość wzbogacenia.

Odwołać darowiznę

Odwołanie darowizny następuje poprzez złożenie obdarowanemu na piśmie oświadczenia o jej odwołaniu. Pismo powinno zawierać oświadczenie o odwołaniu darowizny oraz jego uzasadnienie. Można również wpisać żądanie zwrotu przedmiotu darowizny.

Oświadczenie o zwrocie darowizny nie ma skutku rzeczowego, czyli samo oświadczenie nie przywraca jeszcze pierwotnej własności przedmiotu darowizny. W praktyce oznacza to, że cofając darowiznę, zobowiązuje się obdarowanego do złożenia oświadczenia o zwrotnym przeniesieniu własności przedmiotu darowizny.

Jeśli obdarowany odmawia, darczyńca uprawniony jest do wytoczenia powództwa o stwierdzenie obowiązku złożenia przez obdarowanego oświadczenia woli co do przeniesienia własności z powrotem na darczyńcę

Zasady zwrotu darowizny

Obowiązany do zwrotu darowizny powinien:

– wydać przedmiot darowizny w naturze (czyli w takim stanie, w jakim się znajduje);

– jeśli przekazał przedmiot osobie trzeciej, powinien o tym powiadomić darczyńcę – darczyńca może skierować roszczenie do tej osoby;

– zwrócić równowartość rzeczy, jeśli nie może zwrócić jej w naturze – darczyńca może wówczas złożyć pozew o zapłatę;

– jeśli rzecz zbył, powinien oddać darczyńcy wszystko, co uzyskał w zamian rzeczy – np. pieniądze ze sprzedaży

Należy pamiętać, że obdarowany może domagać się zwrotu nakładów poniesionych na rzecz, jeśli zwiększyły one wartość przedmiotu darowizny.

Termin

Darczyńca może domagać się zwrotu darowizny, nie później niż w ciągu roku od dnia, w którym dowiedział się o rażącej niewdzięczności obdarowanego.

Urlop wypoczynkowy a zgoda pracodawcy

Porady prawnika

Pracodawca zarzucił mi, że „samowolnie" poszłam na urlop i mam natychmiast wrócić, bo zwolni mnie dyscyplinarnie. Urlop wzięłam zgodnie z planem urlopowym, o którym szef wiedział. Czy szef powinien mi poświadczyć, że wyraża zgodę na urlop? – zapytała Pani Anna.

– Przepisy prawa nie określają szczegółowo, w jaki sposób pracodawca powinien potwierdzić pracownikowi udzielenie urlopu. Ta kwestia została pozostawiona do rozwiązania w firmie. Może zostać ustalona w regulaminie pracy albo zarządzeniem wewnętrznym pracodawcy lub wynikać z przyjętego zwyczaju. W orzecznictwie do niedawna przeważał pogląd, że pracownik nie może skorzystać z przysługującego mu prawa do urlopu w dowolnym czasie bez zgody pracodawcy. Jednak w uzasadnieniu do wyroku Sąd Najwyższy uznał, że idący na wypoczynek zgodnie z planem urlopów pracownik nie musi składać dodatkowo wniosku o urlop. Plan urlopu wiąże obie strony i pracownik nie musi pytać pracodawcy o zgodę, jeśli rozpoczyna urlop w terminie z planu urlopów. Praktyka jest jednak inna. Oto sposoby potwierdzenia udzielenia urlopu: karta urlopowa, podpisany przez szefa wniosek pracownika o urlop lub mogą to być inne jeszcze dokumenty.

EKSPERT



Iwona Czuchraj-Jarzembowska
radca prawny

Reklama 957914K01G

BEZ BIK
OSZCZĘDNI POŻYCZAJĄ TANIEJ
nawet 300 tys. zł, już od 6% w skali roku
ZADZWOŃ NA OGÓLNOPOLSKĄ INFOLINIĘ:
22 266 86 86
Przykład reprezentatywny (najczęściej wybierany zestaw pożyczek): czas spłaty: 15 lat; kwota pożyczek: 60000 zł; rata: 506,28 zł. Składniki raty: nominalna stopa procentowa 6,00%; opłaty administracyjne 0 zł. Całkowita kwota kredytu: 60000 zł. Opłata: 3540,00 zł; ; prowizja: 0 zł; Rzeczywista Roczna Stopa Oprocentowania: 7,20 %; całkowita kwota do zapłaty: 94679,28 zł;
Reklamodawca: Pomocna Pożyczka Sp. z o. o. z siedzibą w Gdańsku krs nr 0000119317

WSPOLCZESNA.PL
ŚRODA, 25 CZERWCA 2014
GAZETA WSPÓŁCZESNA

Sposoby na wyciskanie oszczędności

Domowy budżet. Jeżeli mamy pod ścisłą kontrolą wydatki, to możemy poszukać oszczędności, które również są bardzo ważnym elementem budżetu. Podstawowe pytania to na czym najłatwiej oszczędzać i z czego zrezygnować w pierwszej kolejności.

Żeby dokładnie rozeznać się w swoich wydatkach, musimy je wszystkie zapisywać – podsuwa pozornie prosta radę Bernard Waszczyk z Open Finance. – Można przy tym korzystać ze zwykłego notesu, arkusza kalkulacyjnego (np. Excel) czy specjalistycznego programu komputerowego. To jak będziemy to robić, jest oczywiście rzeczą mniej istotną. Ważny jest efekt.

Po zakończeniu miesiąca przeglądamy wydatki, dzieląc je wg kategorii (np. mieszkanie, jedzenie, ubrania, dzieci, samochód, itp.). Teraz możemy się zastanowić, czy na którejś z pozycji nie moglibyśmy oszczędzić.

Na przykład jeśli spłacamy kilka różnych kredytów, można pomyśleć o ich konsolidacji, czyli zamienieniu ich na jeden. Zazwyczaj rata jest wtedy niższa od sumy rat płaconych wcześniej.

Sporo można zaoszczędzić na żywności i wcale nie musi to oznaczać pogorszenia jakości naszej diety. Według różnych szacunków ok. jedna trzecia kupowanej przez nas żywności jest marnotrawiona – wyrzucamy ją na śmietnik. Zwłaszcza produkty, które szybko się psują, a kupujemy ich w nadmiarze. Najprościej jest zwyczajnie ograniczyć zakupy. A zamiast jeść obiady „na mieście", przygotować sobie posiłek w domu, nosić do pracy i odgrzewać w kuchence mikrofalowej.

Molom książkowym można zasugerować zapisanie się do biblioteki publicznej. A kto jeszcze nie ma, powinien zainteresować się zakupem czytnika e-booków. To wydatek rzędu kilkuset złotych, ale książki elektroniczne są zazwyczaj trochę tańsze niż ich papierowe odpowiedniki. i często można natknąć się na bardzo atrakcyjne promocje, sięgające nawet ponad 50 proc. Czytelnicy rozmiłowani w klasyce, w ogóle nie muszą płacić, bo literatura piękna, w tym niemal wszystkie lektury szkolne, są dostępne bezpłatnie.

– Oszczędności można też szukać lepiej dostosowując abonament telefoniczny do naszych potrzeb, inwestując w energooszczędne żarówki czy przerzucając się z kąpieli w wannie na prysznic – wylicza Bernard Waszczyk. **(opr. peż)**



FOT. ARCHIWUM

Czasem warto powstrzymać apetyt na nowy ciuch do czasu, gdy jego cena spadnie na wyprzedaży. Parę groszy zostanie w portfelu.

GŁÓWNA ZASADA

Nie odpuszczaj. Przykłady sposobów na oszczędzanie można mnożyć w nieskończoność, wynajdując coraz to inne możliwości ograniczenia kosztów. Ale najważniejsze, co jest do tego potrzebne, to odrobina chęci i konsekwencja w działaniu.



Sponsorzy główni:
stollar OKNA i DRZWI
ŁOMŻA

Patron honorowy:
Prezydent Miasta Suwałki Czesław Renkiewicz

Organizatorzy:
SUWALSKI OŚRODEK KULTURY
OSiR
RADIO 5

Patroni medialni:
radio5.com.pl PORTAL TWOJEGO REGIONU
Bayer media Agencja Promocyjno-Koncertowa
Bayer fm
GAZETA WSPÓŁCZESNA

Sponsorzy:
IL TRANSFER
copo TECH
WALMAR
BUDOWLA SUWAŁKI
SALAG

Na wakacje służbowym autem? To kosztuje.

Podatki Każdy pracodawca ma prawo udostępnić swojemu podwładnemu służbowe auto do prywatnego użytku. Ale ma to podatkowe skutki.

Takie bezpłatne użytkowanie samochodu powoduje, że „na naszym koncie" pojawia się dodatkowy przychód. A ten, zgodnie zobowiązującym prawem, musi zostać opodatkowany – informuje Łukasz Rzemieniecki, dyrektor Oddziału Tax Care w Białymstoku.

Dzieje się tak dlatego, bo ustawa o PIT określa przychód, jako otrzymane bądź oddane do dyspozycji podatnika w danym roku kalendarzowym wartości materialne i niematerialne, czyli pieniądze, świadczenia w naturze oraz inne nieodpłatne świadczenia. I przykładem tego rodzaju świadczeń – między innym – jest udostępnienie pracownikowi na czas jego urlopu służbowego auta.

Jak wyjaśnia specjalista Tax Care, do wynagrodzenia pracownika pracodawca powinien doliczyć, na potrzeby opodatkowania, kwotę, którą musiałby on zapłacić za wypożyczenie samochodu z firmy zewnętrznej. Bierze się pod uwagę identyczny model auta, jakim jest auto służbowe i okres, na jaki zabiera się pojazd na wakacje. Przy wyliczaniu wartości takich świadczeń trzeba też uwzględnić ceny obowiązujące w danej miejscowości za wynajem samochodu określonej klasy.

Biorąc służbowe auto na wakacje, możemy też zostać obciążeni ewentualnymi kosztami jego napraw. Na ogół pokrywane są one z polisy ubezpieczeniowej. Jednak w niektórych przypadkach firma ubezpieczeniowa może odmówić wypłaty odszkodowania. Dotyczy to takich sytuacji jak prowadzenie samochodu pod wpływem alkoholu lub narkotyków czy ucieczka kierowcy z miejsca wypadku. Pracownik pokrywa wtedy koszty z własnej kieszeni.

Zapłacimy także za naprawę samochodu służbowego, kiedy auto uległo awarii ewidentnie z naszej winy, np. gdy doszło do zatarcia silnika, bo nie uzupełniliśmy na czas oleju.

Poniesione koszty zmniejszą nasz przychód, a tym samym i podatek od niego.

Dyrektor Rzemieniecki nie pozostawia jednak wątpliwości: , że zakup paliwa czy umycie auta wpłyną na dalsze obniżenie tego podatku.

– Kosztem uzyskania przychodu nie może być jednak wydatek na paliwo czy na usługę umycia firmowego pojazdu podczas użytkowania go w celach prywatnych – dodaje Łukasz Rzemieniecki.

Warto więc korzystać ze służbowego samochodu podczas wakacji, zwłaszcza gdy jest bardziej komfortowy od własnego, trasa jest długa, trzeba się sporo przemieszczać i zabiera się ze sobą małżonka i dzieci. Trzeba jednak pamiętać, że szef będzie musiał to uwzględnić wyliczając nasz dochód za miesiąc, w którym spędzaliśmy urlop za kierownicą służbowego auta. Zapłacimy więc fiskusowi większy podatek. **(opr. peż)**

PORADNIK

W tym roku bardzo chętnie kupujemy motocykle i skutery. Ich ubezpieczenia OC jest obowiązkowe. Najniższa i najwyższa cena polisy może różnić się jednak nawet o... kilkaset złotych! Jak zaoszczędzić? Przeczytasz o tym w kolejnym Poradniku „Gazety Współczesnej".

Przedślubna intercyza. Poznaj główne zalety i wady

Finanse w związku (cz. 4). Intercyza to umowa ustalająca sprawy majątkowe małżonków. Może być ona zawarta przed ślubem, ale równie dobrze i później. Sprawdź szczegóły!

Irena Boguszewska
Irena.Boguszewska@mediaregionalne.pl

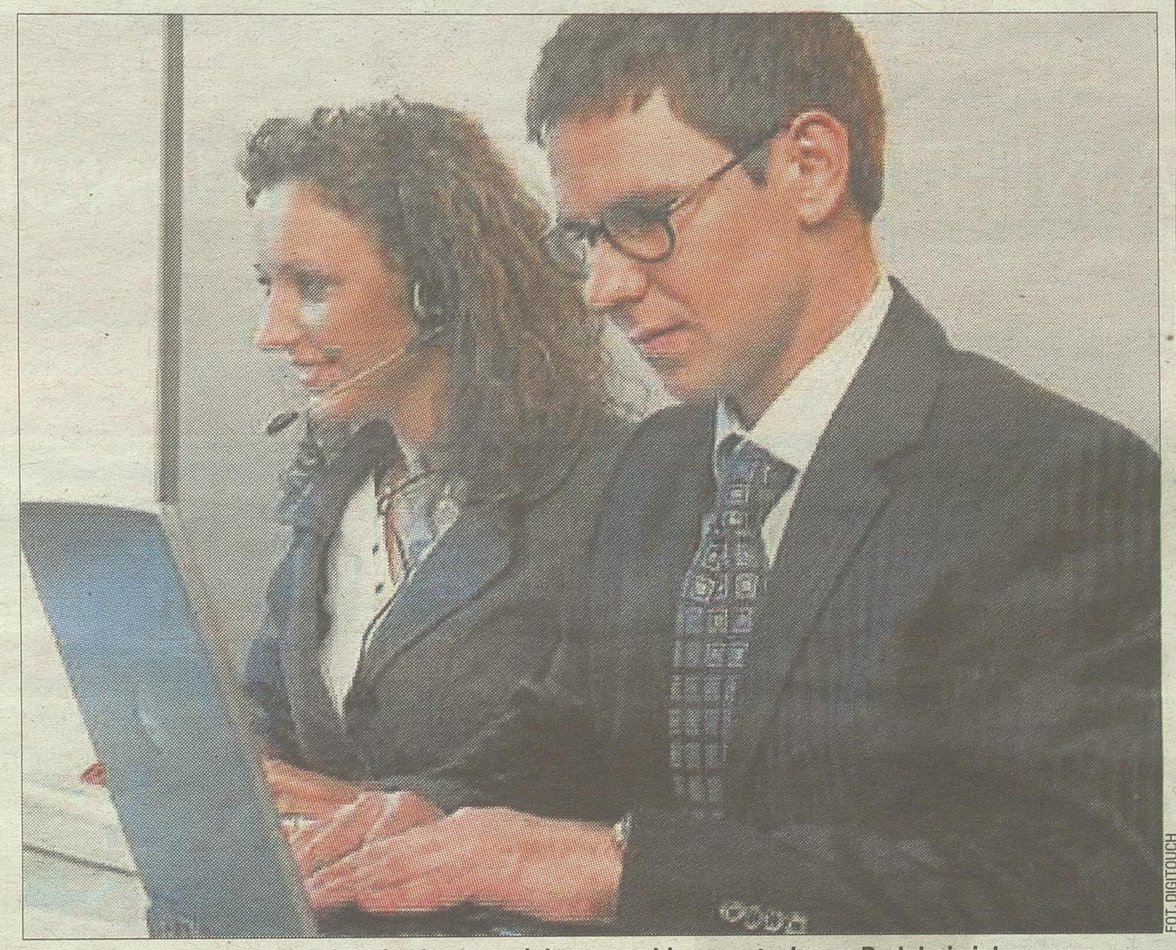

FOT. DIGITOUCH

Intercyza spisywana jest w formie aktu notarialnego – w biurze notariusza. Podobnie jak umowę o rozdzielności majątkowej, którą spisujemy już w trakcie trwania małżeństwa.

Zacznijmy od tego, że w polskim prawie pojęcie intercyzy... nie istnieje. Jest to bowiem potoczna nazwa umowy, którą fachowo określamy majątkową umową małżeńską.

To trzeba zapamiętać

1. W momencie zawarcia małżeństwa powstaje wspólność ustawowa. Tak jest co do zasady.

2. Prawo dopuszcza jednak możliwość, że strony umówią się, że w ich przypadku będzie inaczej. Umówią się właśnie w intercyzie.

3. Intercyzą można: rozszerzyć wspólność ustawową, ograniczyć ją, ustanowić rozdzielność majątkową albo tak zwaną rozdzielność majątkową z wyrównaniem dorobków.

4. Umowa majątkowa małżeńska ważna jest tylko wtedy, gdy została sporządzona w formie aktu notarialnego – za zgodą obu stron (bo to porozumienie).

To warto wiedzieć

Intercyza, przyjmowana jako rozdzielność majątkowa, ma jednak swoje wady i zalety, które poniżej wyliczamy.

Zalety intercyzy

1. Podstawowa jest taka, że możemy samodzielnie zarządzać i decydować o swoim majątku. To oznacza, że w żadnym przypadku nie będziemy potrzebowali zgody drugiego małżonka na rozporządzanie nim.

2. W przypadku rozwodu unikniemy trudnego i przykrego postępowania przed sądem o podział majątku. Zwłaszcza jeśli:

- spisaliśmy intercyzę przed ślubem i mamy rozdzielność majątkową, to podczas trwania naszego małżeństwa nie dorobiliśmy się majątku wspólnego. Wtedy nawet kupując przykładowo razem mieszkanie, nabywamy je z miejsca w określonych częściach. Wiadomo, ile należy do żony, a ile należy do męża;
- umowę o rozdzielności majątkowej spiszemy w trakcie trwania małżeństwa, możemy od razu przy jej podpisywaniu u notariusza podzielić dotychczas zgromadzony majątek. Zawsze można zrobić to także później – przed notariuszem lub sądem.

Osoby prowadzące własną działalność gospodarczą (lub wspólnicy spółek) muszą ujawnić w ewidencji informację o istnieniu i ustaniu małżeńskiej wspólności majątkowej.

3. Rozdzielność majątkowa przyda się, gdy mąż lub żona popadnie w kłopoty finansowe i przestanie spłacać swoje długi. Wówczas wierzyciel będzie mógł żądać spłaty zadłużenia tylko z majątku małżonka, który dług zaciągnął, na przykład męża. A rodzina nadal będzie mieć środki do życia, bo majątek żony zostaje w nienaruszonym stanie.

Takie rozwiązanie pozwala uniknąć problemów. Na przykład gdy jeden z małżonków zamierza prowadzić lub prowadzi własną działalność gospodarczą, szczególnie taką związaną z dużym ryzykiem finansowym. Wówczas gdy dojdzie do egzekucji komorniczej, wierzyciele nie mogą zająć majątku współmałżonka. Warunkiem jest jednak to, aby zobowiązania powstały w okresie obowiązywania rozdzielności majątkowej i aby wierzyciel o niej wiedział!

4. Intercyza reguluje sytuację majątkową małżonków jedynie za ich życia i nie pozbawia tym samym prawa do dziedziczenia po śmierci naszego małżonka.

Wady intercyzy

1. Samo zawarcie umowy o rozdzielności majątkowej nie chroni przed odpowiedzialnością za długi małżonka!

To trzeba zapamiętać: nie będziemy odpowiadać za długi małżonka tylko wówczas, kiedy wierzyciel został wcześniej poinformowany o tym, że małżeństwo ma rozdzielność majątkową.

2. Intercyza ma wpływ na zdolność kredytową. Małżonkowie, którzy mają rozdzielność majątkową nie mogą zaciągnąć wspólnego kredytu. Każdy bierze swój własny. Oznacza to, że gdy jeden z partnerów wystąpi o pożyczkę, bank rozpatrując wniosek, nie bierze pod uwagę majątku drugiego partnera.

3. Małżeństwo, które ma rozdzielność majątkową nie może wspólnie rozliczać podatku dochodowego. Jest to niekorzystne, gdy występuje duża różnica między dochodami męża i żony lub gdy jedna z tych osób nie ma żadnego dochodu.

Zanim podpiszesz, przemyśl decyzję

Ostateczna decyzja, czy warto podpisać intercyzę, czy może jednak nie, wymaga rozważenia wszystkich argumentów za i przeciw. Również biorąc pod uwagę wspólne małżeńskie plany na przyszłość.

WAŻNE INFORMACJE

- **INTERCYZA NIE ZAWSZE JEST POTRZEBNA. NIEKTÓRE SKŁADNIKI MAJĄTKU NIE SĄ BOWIEM WŁASNOŚCIĄ WSPÓLNĄ.** Jest tak bez względu na to, czy małżeństwo pozostaje we wspólnocie majątkowej, czy nie. Do tej grupy zaliczamy: 1) majątek nabyty przed ślubem, odziedziczony, pochodzący z zapisu lub darowizny; 2) przedmioty zaspokajające osobiste potrzeby współmałżonka; 3) pieniądze z odszkodowania lub nagrodę pieniężną oraz przedmioty zakupione za te pieniądze.

- **INTERCYZĘ PODPISUJĄ DWIE OSOBY – ZAŚWIADCZAJĄC, ŻE GODZĄ SIĘ NA OPISANE W NIEJ TAKIE WŁAŚNIE ROZWIĄZANIE SPRAW MAJĄTKOWYCH.** Intercyza musi być sporządzona w formie aktu notarialnego, bo inaczej jest nieważna. Można ją spisać przed lub po ślubie.

- **CHCECIE SPISAĆ INTERCYZĘ PRZED ŚLUBEM? NAJPÓŹNIEJ DZIEŃ PRZED UROCZYSTOŚCIĄ MUSICIE PÓJŚĆ DO NOTARIUSZA.** Weźcie ze sobą dowody osobiste i 400 zł. Tyle wynosi netto maksymalna taksa notarialna za tego rodzaju umowę. Notariusz może też wziąć mniej pieniędzy. Do tego trzeba dodać podatek i ewentualne opłaty za odpisy (ile ich sobie zażyczymy).

- **GDY PODPISUJEMY INTERCYZĘ PO ŚLUBIE, JEJ KOSZT ZALEŻY OD ŁĄCZNEJ WARTOŚCI MAJĄTKU.** I tak jeśli wynosi on: a) do 3 tys. zł - zapłacimy 100 zł; b) od 3 do 10 tys. zł - 100 zł + 3 proc. od nadwyżki powyżej 3 tys. zł; c) 10 tys. - 30 tys. zł - 310 zł + 2 proc. od nadwyżki powyżej 10 tys. zł; d) 30 tys. - 60 tys. zł - 710 zł + 1 proc. od nadwyżki powyżej 30 tys. zł; e) 60 tys. - 1 mln zł - 1.010 zł + 0,4 proc. od nadwyżki powyżej 60 tys. zł; f) 1 mln - 2 mln zł - 4.770 zł + 0,2 proc. od nadwyżki powyżej 1 mln zł; g) powyżej 2 mln zł - 6.770 zł + 0,25 proc. od nadwyżki powyżej 2 mln zł, nie więcej niż 10 tys. zł.

- **INTERCYZA NIE POTRZEBNA.** Zgodnie z naszym prawem przedmioty kupione lub otrzymane przed ślubem (darowizny, spadki) stanowią majątek osobisty tej osoby, a nie wspólny małżonków.

400

ZŁOTYCH
maksymalnie tyle (netto) zapłacimy za spisanie intercyzy u notariusza przed ślubem.

W ŚWIETLE PRAWA

Notariusz wyjaśnia, co jeszcze powinniśmy wiedzieć o intercyzie, zanim zdecydujemy się ją podpisać. Przeczytaj!

Podstawowe informacje

- Intercyza to potoczne określenie umowy majątkowej małżeńskiej ustalającej umowny ustrój majątkowy pomiędzy małżonkami – w miejsce powstającego z chwilą zawarcia małżeństwa ustroju ustawowej wspólności majątkowej małżeńskiej – mówi notariusz Roman Czernikiewicz, prezes Izby Notarialnej w Szczecinie.

Dlaczego podpisujemy

- W praktyce różne są powody, dla których w małżeństwie umownie kształtuje się ustroje majątkowe. Umowa taka może być zawierana pomiędzy małżonkami, jak i osobami zamierzającymi zawrzeć małżeństwo.

Nie ukrywaj, że podpisałeś

- W interesie każdego małżonka leży poinformowanie wierzycieli o fakcie zawarcia umowy oraz jej rodzaju. Albowiem małżonek może powoływać się względem innych osób na umowę majątkową małżeńską, gdy jej zawarcie oraz rodzaj były tym osobom wiadome. Oznacza to, że zatajenie faktu zawarcia umowy majątkowej może być podnoszone w sporze jako zarzut powodujący uchylenie skutków zawarcia tej umowy w zakresie ochrony interesów majątkowych małżonków.

Data ma znaczenie

- Ważną okolicznością umowy jest termin jej podpisania, a to dlatego, że nie może mieć ona mocy wstecznej. W konsekwencji sporządzenie intercyzy nie wyklucza wspólnej odpowiedzialności małżonków za zobowiązania powstałe przed dniem jej podpisania.

Możesz zmienić zdanie

- Małżonkowie mogą w każdej chwili zmienić lub rozwiązać raz zawartą intercyzę. Przy czym również w tym przypadku dokonują tego za pośrednictwem notariusza sporządzającego akt notarialny. Rozwiązanie intercyzy wywołuje skutek (w postaci przywrócenia ustroju wspólności ustawowej majątkowej małżeńskiej) od dnia rozwiązania umowy i nie dotyczy majątku nabytego pod rządami rozwiązanej umowy. Jeśli była to umowa wprowadzająca rozdzielność majątkową, to majątek nabyty w okresie jej trwania nadal pozostaje dobrem każdego ze współmałżonków. Aby stał się wspólnym, należy zawrzeć kolejną intercyzę – rozszerzającą wspólność majątkową małżeńską na te składniki.

(BOG)

Promocja

GAZETA WSPÓŁCZESNA

WWW.WSPOLCZESNA.PL

ZBIGNIEW WODECKI

ZAPRASZAMY NA NIEPOWTARZALNY KONCERT



27 września 2014,
godz. 18.30
Aula WSFiZ
w Białymstoku
ul. Ciepła 40

Bilety do nabycia: Biuro Ogłoszeń Kuriera Porannego i Gazety Współczesnej, ul. Św. Mikołaja 1, www.ticketpro.pl

Cena: 75 zł - I strefa, 65 zł - II strefa
Informacje i rezerwacje:
www.poranny.pl,
tel. 85 748 96 03, 85 748 96 00

Organizatorzy: kurier Poranny, Gazeta Współczesna, .adm's agencja reklamowa

Patroni medialni: teraz białystok, Poranny.pl, Współczesna.pl, TICKETPRO www.ticketpro.pl, strefa imprez.pl

Drobne

Kierownik działu ogłoszeń
Magdalena Sienkiewicz:
msienkiewicz@wspolczesna.pl

Ogłoszenia drobne również w internecie:
www.wspolczesna.pl

Biuro ogłoszeń:
85/74-89-602 lub 85/74-89-603

RUBRYKI I PODRUBRYKI W OGŁOSZENIACH DROBNYCH

- BANK KWATER
- FINANSE BIZNES
  - kredyty, pożyczki
  - usługi finansowe
  - usługi prawne
  - motofinanse
  - biura rachunkowe
  - inne
- GASTRONOMIA
- HANDLOWE
- AGD
- RTV
  - elektronika, komputery
  - telefony
  - car audio
  - antyki
  - kolekcjonerstwo, sztuka
  - jubilerstwo
  - filmy, muzyka
  - foto, książki
  - sport i rekreacja
  - maszyny i urządzenia
  - materiały budowlane
  - tekstylia i odzież
  - dla dziecka
  - meble
  - inne
- KOMUNIKATY
- MATRYMONIALNE
- MOTORYZACJA
  - osobowe
  - użytkowe
  - zabytkowe
  - uszkodzone
  - motocykle
  - ciężarowe, dostawcze
  - busy, autobusy
  - przyczepy, naczepy
  - inne sprzedam
  - inne kupię
  - części, wyposażenie
  - sprzedam
  - części, wyposażenie kupię
  - wypożyczalnie
  - usługi
  - inne
- NAUKA
  - szkoły
  - kursy, szkolenia
  - języki obce
  - korepetycje
  - inne
- NIERUCHOMOŚCI
  - mieszkania sprzedam
  - mieszkania kupię
  - mieszkania do wynajęcia
  - mieszkania wynajmę
  - mieszkania zamienię
  - domy sprzedam
  - domy do wynajęcia
  - domy wynajmę
  - domy zamienię
  - lokale użytkowe sprzedam
  - lokale użytkowe kupię
  - lokale użytkowe do wynajęcia
  - lokale użytkowe wynajmę
  - lokale użytkowe zamienię
  - działki, grunty sprzedam
  - działki grunty kupię
  - gospodarstwa
  - garaże
  - pośrednictwo
  - inne
- PRACA
  - zatrudnię
  - szukam pracy
  - inne
- ROLNICZE
  - maszyny rolnicze
  - inne
- RÓŻNE
- TOWARZYSKIE
- TURYSTYKA
  - wycieczki
  - obozy i kolonie
  - inne
  - noclegi - apartamenty
  - noclegi - hotele
  - noclegi - pensjonaty
  - noclegi - pokoje gościnne
  - noclegi - domki letniskowe
  - noclegi - pola kampingowe
- USŁUGI
  - AGD RTV FOTO
  - budowlano-remontowe
  - instalacyjne
  - biurowo-projektowe
  - krawiectwo
  - montażowe
  - ogrodnicze
  - porządkowe
  - przeprowadzki
  - reklamowe
  - stolarskie
  - transportowe
  - uroczystości
  - zabezpieczające
  - inne
- ZDROWIE
  - pomoc całodobowa
  - chirurgia
  - ginekologia
  - interna
  - neurologia
  - stomatologia
  - inne specjalizacje
  - przychodnie, kliniki
  - laboratoria
  - zabiegi
  - opieka
  - sprzęt medyczny
  - uroda
  - inne
- ZWIERZĘTA, ROŚLINY, OGRODY
- ŻYCZENIA, PODZIĘKOWANIA

finanse biznes

kredyty, pożyczki

ALE szybka gotówka nawet 10000 zł! Proste zasady, bez zbędnych formalności.Provident S.A.: 600-400-295 (taryfa wg opłat operatora)

- CHWILÓWKI, pożyczki bankowe, leasing, pozabankowe, tel. 510-026-314.

POŻYCZKA dla każdego, proste zasady, dzwoń! tel. 85/733-37-25

POŻYCZKI! Super oferta! Dzwoń! 600-700-304

handlowe

sport i rekreacja

- ROWERY używane, męskie, damskie, młodzieżowe, 24',26',28', od 200 zł, 698-686-776.

materiały budowlane

- DESKA całówka, krokwie, łaty, kontrłaty, szalówka -tanio, transport. 502-629-023, 502-629-024
- KAMBET producent kręgów wyrobów betonowych, tel. 608-525-578.

inne

- BRZOZĘ, olchę, dąb, las -kupię 501-179-456.
- KUPIĘ: brzoza, dąb, grab, olcha, jesion, 661-921-290.
- KUPIĘ drewno papierówka 728-998-381.

Promocja

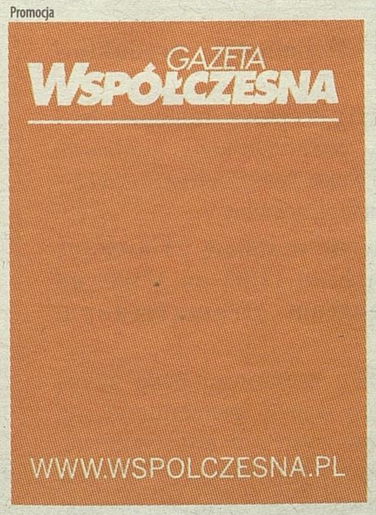

Biuro Ogłoszeń:

czynne:
poniedziałek - piątek
w godz. 8.00 - 17.00

Tel: 85/74-89-602
lub 74-89-603

e-mail:
ogloszenia.bialystok@mediaregionalne.pl

Reklama 6864214W01a



matrymonialne

- BIURO „Mariaż" 604-167-379, (85)675-13-15

motoryzacja

osobowe

- AUTOKOMIS, SZYBKI SKUP do 50.000 zł., tel. 500-008-130

ciężarowe, dostawcze

IVECO 5013 (2001) 9.000zł. 505-456-149,

IVECO wywrotka (2000) 15.000zł. 505-456-149,

inne sprzedam

KONTENER meblowóz, 4,20m, 2.500zł; Chłodnia 3,5m -2.500zł. 505-456-149,

części, wyposażenie sprzedam

- OPONY felgi- Białystok ul. Jana Pawła II 79, tanio, tel. 694-82-63-90.

usługi

- AUTOHOLOWANIE 24h busy, maszyny rolnicze, 502-56-78-04, 509-33-71-71, 85/74-33-881.
- AUTOHOLOWANIE busy, maszyny. 604359907

inne

- WIDLAK Lwów, udźwig, ok. 5 ton z gazem, stan b.dobry, 9500 zł, 507-049-587.

nieruchomości

mieszkania - sprzedam

***TANIE MIESZKANIA także w MDM; www.for-bud.pl, tel. 660 440 899**

- AKADEMICKA 2pok 43m2 ładne 215tys Unikat 533554442
- DĄBROWA Białostocka, 2-pokoje, 39 m2, 130.000 z 513-555-127.
- KONWALIOWA 52m2 IIp zadbane 199tys Unikat 533554442
- KRASZEWSKIEGO 33m2 IV z wyposażeniem 145tys Unikat 533554442

MIESZKANIA deweloperskie w nowej kamienicy od 3.300zł w Ełku przy ul.Słowackiego, tel.506-123-500

- PIASTOWSKA 2pok cegła zadbane 172tys Unikat 533554442
- 4-POK, Ip., Wyszyńskiego. 85/742-03-65 do 16.00

domy - sprzedam

- DOMY w zabudowie bliźniaczej sprzeda firma budowlana, tel. 602-30-97-94.

lokale użytkowe - do wynajęcia

- WARSZTAT samochodowy do wynajęcia, tel. 601-256-448.

działki, grunty - sprzedam

- BUDOWLANE w Zaściankach. 608-416-477
- CHOROSZCZ 2246 m2 lub 2x 1123 m2. Toyota E12 lub Auris gratis, 604430081
- CHOROSZCZ, budowlana, 1300m2, 115.000 PLN. 792-232-011,

ZIEMIĘ rolna 1,80ha 30.000zł, gm. Boćki, wieś Śnieżki, nr dz. 852. 505-456-149,

działki, grunty - kupię

- GRUNT 1-2 ha, tel. 509-434-012.

garaże

- BLASZAKI garaże- tanio i solidnie, sprzedam, tel. (85)730-18-00, 694-052-905.
- BLASZAKI garaże tanio, transport montaż gratis, tel. 506-900-520, (52)348-71-48, (41)263-27-42.
- BLASZAKI solidnie wzmocnione profilem, blachy do 0.7, (85)874-53-66

GARAŻE BLASZANE szybko tanio www.partnerstal.pl 798-710-329, 29/640-99-35, 23/683-41-80.

- GARAŻE blaszane, bramy garażowe, kojce -dowóz, montaż gratis -cały kraj. 512-853-323; 85/733-60-26, 87/7351365, 86/225-23-11; 29/642-34-61 www.konstal-garaze.pl Raty!
- GARAŻE blaszane-wzmocnione, kojce dla psów. Dowóz, montaż gratis! Producent (85)7335211, 509038426 www.robstal.pl
- GARAŻE, blaszaki sprzedam- tanio, 505-126-033.

Reklama 7301314W01a



praca

zatrudnię

- EKSPEDIETKĘ do spożywczego, 665-331-126.
- MONTERÓW sieci sanitarnych, praca również w delegacji. 85/675-11-42 w godz. 7.30- 15.00.
- STOLARZA z doświadczeniem okolice Knyszyna, 605-610-545.
- W gospodarstwie rolnym, tel. 514-506-082.

ZATRUDNIMY osobę do pracy przy obsłudze klienta oraz do obsługi sklepu internetowego. Wymagana znajomość branży rolnej. Prosimy o CV na agrovet2@wp.pl. Śniadowo

rolnicze

maszyny rolnicze

- C-330, 1981r, stan bardzo dobry, 11500 zł, tel. 507-049-587.
- C-330, 1985r, stan bardzo dobry, 12800 zł. C-330, 1985r, stan bardzo dobry, 12800 zł, tel. 507-049-587.
- CIĄGNIK Case 856 XL, 1991r, 85KM z turem, 42300 zł, 506-110-857
- CIĄGNIK Case 956x2, 1988r, 4x4, 32800 zł, 511-008-962
- CIĄGNIK MF, 1984r, 4x4, typ 698 z turem, Fuxe, 33500 zł, tel. 602-605-381.
- CIĄGNIK Same Laser 110, 4x4, 1996r, 38700 zł, tel. 511-139-409.
- CLAAS Dominator, typ 88, 1989r, heder 4 m, 88500 zł, 729-528-363.
- FENDT 308 LSA, 1990r z turem, 3-sekcyjnym, 55600 zł, tel. 729-528-363.
- FENDT 311 Lsa, 1987 rok z turem 3-sekcyjnym, 46500 zł, 511-008-962
- KOMBAJN Claas Dominator 100, kabina, chydrostat, 28000 zł, 511-008-962
- KOMBAJN New Holland 8030, 1982r z kabiną, 27600 zł, tel. 602-605-381.
- KOMBAJN New Holland, typ 1540, kosa 3,6 m, 22500 zł, 511-139-409
- KUPIĘ wszystkie zbiorniki na mleko, stan obojętny, 513-267-917, 602-505-500.
- LAMBORGINI Formua, 135 km, 1996r, 34500 zł, tel. 502-432-756.
- NAPRAWY ciągników silników osi, tel. 607-607-679.
- PRZYCZEPA samozbierająca Taarup, typ 1030, Rotor, noże tandem, 26.000 zł, tel. 602-605-381.
- ROZBIJAK do siana Deutz Fahr 4, 4400 zł, 506-110-857
- ROZBIJAK do siana Leyi, 8700 zł, 511-139-409.
- SCHŁADZALNIK wannowy, 1200 litrów Jopy, skup, sprzedaż, zamiana, 7000 tys, tel. 513-267-917, 602-505-500.
- ZBIORNIK na mleko 2110l, Westwalia-Kryos, 1998r, sprzedaż, zamiana, 15.500 zł, tel. 513-267-917, 602-505-500.
- ZBIORNIK na mleko 2600l Alfa Laval, 1995r, gwarancja, nowszy typ, zamiana raty, 16500 zł, 513-267-917, 602-505-500.
- ZBIORNIK na mleko 3000l, rok gwarancji, nowa myjnia, sprzedaż, zamiana -gwarancja, 17000 zł, 513-267-917, 602-505-500.
- ZBIORNIK na mleko Westwalia Kryos, 2110 l, rok 2000, gwarancja 6-mcy, 16000, tel. 513-267-917, 602-505-500.
- ZBIORNIK na mleko, Kryos 1795 litrów, Westwalia, 1998rok, zamiana, 14000 zł, 602-505-500, 513-267-917
- ZBIORNIKI na mleko, wszystkie pojemności, najtaniej, gwarancja, raty, zamiana, 1500zł, tel. 513-267-917.

inne

KUPIĘ bydło, maciory, knury. Faktura, waga, dojazd. Najwyższe ceny, tel. 509-117-107.

- KNURY kupię, tel. 694-933-680, (85)685-22-45

KUPIĘ bydło. Faktura, waga, dojazd. Najwyższe ceny, tel. 511-225-948, 888-802-792.

- OFERUJĘ łąkę do skoszenia 608 316 466
- WAPNO nawozowe 290zł/tona. 604590996,

5HA orna gm. Łomża 33zł za 1 ha. 604-128-382

różne

- AUTA na złom, odbiorę. 508-127-829

turystyka

noclegi - pokoje gościnne

- MORZE Mielno 690-913-913

usługi

agd rtv foto

- NAPRAWA LCD I RTV 602-120-966, 85/6617-631

budowlano-remontowe

- ANBET Grajewo, obory, szamba, dachy, elektryka, wykończenia. 663-481-621.
- DACHY - Krycie ! Najtaniej '!! 604-590-996,

DACHY, więźby, krycie, 509-524-707.

- ELEWACJE, docieplenia poddaszy, szpachlowanie, łazienki, Suwałki, ok., tel. 510-412-369.
- KLINKIER, ogrodzenia, tel. 609-885-058.
- KOWALSTWO, balustrady, inne 85/7419-656

KRYCIE papą solidnie, tanio. Vat, 516-321-649

- KRYCIE, więźba, budowa poddaszy. Elewacje, ocieplenie domów. Suwałki, ok., 501-564-471.
- MALOWANIE dachów Alpin-Dach, tel. 664-367-003.

MALOWANIE, szpachlowanie -szybko, 732-699-187.

- OBORY, silosy, szalunki. 600-506-507.
- OGRODZENIA klinkierowe- solidnie, 600-220-366.,
- POLBRUK- solidnie, tel. 607-680-645.
- POLBRUK- tanio, solidnie, 506-920-373
- POLBRUK, odwodnienia, trawniki- tanio, solidnie. 507-569-350.
- POSADZKI agregatem tel. 604-400-174
- REMONTY kompleksowo, elewacje 516-035-439
- STUDNIA, pompy ciepła, 604-651-727
- STUDNIE wiercone -solidnie! 504-320-592
- TYNKI agregatem. Suwałki, ok., 510-412-369.
- TYNKI cementowe gipsowe remonty, 696063332
- TYNKI tradycyjne, posadzki, 784-998-940.
- TYNKI, szpachlowanie, malowanie, 504-443-259.

instalacyjne

- HYDRAULIK solidnie 85/7419382; 668-18-36-66
- PIECE co na zamówienie do 200 KW, 728-473-871
- SZAMBA kompleksowo 4-12m3, 664-046-312.

montażowe

- ANTENY- serwis montaż Tanio 515411230

stolarskie

- MEBLE kuchenne. Gratis projekt i wycena u klienta, tel. 604-417-820.

RENOWACJA mebli skórzanych- wkładów, ul. Dojlidy Fabryczne 18.

transportowe

- BELGIA Holandia Niemcy -sobota. 606-379-966
- HOLANDIA, Belgia: piątek, wtorek 518-349-303,
- LONDYN -osoby, paczki pod adres, 530-048-854
- POLSKA, BUS do Niemiec i Holandii, wyjazdy- wtorki, piątki, 882-772-494.

inne

- CZYSZCZENIE dywanów, tapicerki, żaluzji, Odbieramy odwozimy,607-149-302, 85/7326062

zdrowie

inne specjalizacje

***ALKOHOLOWE odtrucia, esperal, psychiatria. VIRTUS, Antoniuk Fabryczny 10, (85)661-53-33**

- ODTRUCIA, esperal, Kujawska 53/1, tel. 668171619,

inne

- ALKOHOL -terapia -hipnoza, tel. 512-845-883.
- LASER usuwanie owłosienia, brodawki mrożenie 692-44-99-98, 85/74-60-650 (15.00- 18.00).
- RZUĆ palenie, alkohol, nadwagę, tel. 512-845-883.
- STRES, nerwice, depresje -terapia, tel. 512-845-883.

KONDOLENCJE 298614w03a

Drogiej koleżance
Teresie Szymczak
wyrazy szczerego współczucia z powodu śmierci
Mamy
składają: Prezes, Sędziowie i Pracownicy Sądu Rejonowego w Suwałkach

Reklama 6664314W01a

OGŁOSZENIE
O LICYTACJI OGRANICZONEGO PRAWA RZECZOWEGO

Komornik Sądowy przy Sądzie Rejonowym w Suwałkach Paweł Wasilewski ogłasza, że: **dnia 14.07.2014 r. o godz. 12.00** w budynku Sądu Rejonowego w Suwałkach mającego siedzibę przy **ul. Waryńskiego 45**, odbędzie się **pierwsza licytacja** ograniczonego prawa rzeczowego stanowiącego: spółdzielcze własnościowe prawo do lokalu użytkowego znajdującego się w piwnicy, o pow. 14,40m^2 przysługujące Grzegorzowi Chmielewskiemu i Danucie Annie Chmielewskiej. Lokal nie posiada nadanego numeru administracyjnego, położonego:16-400 Suwałki, Kowieńska 11/klatka III, dla którego Sąd Rejonowy w Suwałkach **VI Wydział Ksiąg Wieczystych** prowadzi księgę wieczystą nr **KW SU1S/00045809/1**.
Suma oszacowania wynosi **14 500,00 zł**, zaś cena wywołania jest równa **3/4** sumy oszacowania i wynosi **10 875,00 zł**.
Licytant przystępujący do przetargu zobowiązany jest złożyć rękojmię, najpóźniej w dniu poprzedzającym przetarg, w wysokości 1/10 sumy oszacowania, tj. **1 450,00 zł** w gotówce lub na konto komornika: Bank Spółdzielczy w Suwałkach Centrala **80 93590002 0028 9450 2000 0001.**
Bliższe informacje można uzyskać pod numerem telefonu 87 562 60 53.
Termin oględzin nieruchomości wyznaczyłem na dzień **11.07.2014 r. o godz. 10.00**
Zgodnie z przepisem art.976 §1 kpc w przetargu nie mogą uczestniczyć osoby, które mogą nabyć nieruchomość tylko za zezwoleniem organu państwowego, a zezwolenia tego nie przedstawiły oraz inne osoby wymienione w tym artykule.

Reklama 6909114W01a

OGŁOSZENIE O LICYTACJI NIERUCHOMOŚCI

Komornik Sądowy przy Sądzie Rejonowym w Suwałkach Paweł Wasilewski ogłasza, że: **dnia 14.07.2014 r. o godz. 12.30** w budynku Sądu Rejonowego w Suwałkach **ul. Waryńskiego 45**, odbędzie się **druga licytacja** nieruchomości należącej do: Jadwiga Sobolewska stanowiącej: lokal mieszkalny o pow.58,10m^2 (3 pokoje,kuchnia,przedpokój,łazienka i WC + piwnica o pow.4,5m^2), usytuowany na III piętrze jako odrębna nieruchomość wraz z 6260/225241 związanym z własnością lokalu położonej:16-400 Suwałki, Moniuszki 1/25, dla której Sąd Rejonowy w Suwałkach **VI Wydział Ksiąg Wieczystych** prowadzi księgę wieczystą nr **KW SU1S/00059734/5**.
Suma oszacowania wynosi **174 200,00 zł**, zaś cena wywołania jest równa **2/3** sumy oszacowania i wynosi **116 133,33 zł**. Licytant przystępujący do przetargu zobowiązany jest złożyć rękojmię, najpóźniej w dniu poprzedzającym przetarg w wysokości 1/10 sumy oszacowania, tj. **17 420,00 zł** w gotówce lub na konto komornika: Bank Spółdzielczy w Suwałkach Centrala **80 93590002 0028 9450 2000 0001.**
Bliższe informacje można uzyskać pod numerem telefonu 87 562 60 53.
Termin oględzin nieruchomości wyznaczyłem na dzień **11.07.2014 r. o godz. 11.00**
Zgodnie z przepisem art.976 §1 kpc w przetargu nie mogą uczestniczyć osoby, które mogą nabyć nieruchomość tylko za zezwoleniem organu państwowego, a zezwolenia tego nie przedstawiły oraz inne osoby wymienione w tym artykule.

Reklama 6991914W01a

OGŁOSZENIE O LICYTACJI NIERUCHOMOŚCI

Komornik Sądowy przy Sądzie Rejonowym w Suwałkach Paweł Wasilewski ogłasza, że: **dnia 14.07.2014 r. o godz. 13.00** w budynku Sądu Rejonowego w Suwałkach **ul. Waryńskiego 45**, odbędzie się **pierwsza licytacja** nieruchomości należącej do: Andrzej Grajko stanowiącej: lokal mieszkalny o pow. 46,50m^2 - I piętro (3 pokoje,kuchnia,łazienka z WC, przedpokój + piwnica o pow.2,70m^2) jako odrębna nieruchomość wraz z udziałem 4920/677094 związanym z własnością lokalu, położonej:16-400 Suwałki, Noniewicza 40/87,dla której Sąd Rejonowy w Suwałkach **VI Wydział Ksiąg Wieczystych** prowadzi księgę wieczystą nr **KW SU1S/00059293/1**.
Suma oszacowania wynosi **137 900,00 zł**, zaś cena wywołania jest równa **3/4** sumy oszacowania i wynosi **103 425,00 zł**. Licytant przystępujący do przetargu zobowiązany jest złożyć rękojmię, najpóźniej w dniu poprzedzającym przetarg w wysokości 1/10 sumy oszacowania, tj. **13 790,00 zł** w gotówce lub na konto komornika: Bank Spółdzielczy w Suwałkach Centrala **80 93590002 0028 9450 2000 0001.**
Bliższe informacje można uzyskać pod numerem telefonu 87 562 60 53.
Termin oględzin nieruchomości wyznaczyłem na dzień **11.07.2014 r. o godz. 12.00.**
Zgodnie z przepisem art.976 §1 kpc w przetargu nie mogą uczestniczyć osoby, które mogą nabyć nieruchomość tylko za zezwoleniem organu państwowego, a zezwolenia tego nie przedstawiły oraz inne osoby wymienione w tym artykule.

Reklama 15414W02a

INNOWACYJNA GOSPODARKA
NARODOWA STRATEGIA SPÓJNOŚCI

UNIA EUROPEJSKA
EUROPEJSKI FUNDUSZ ROZWOJU REGIONALNEGO

Gmina Szepietowo rozda 120 komputerów

W dniu 6 czerwca 2014 r. Gmina Szepietowo podpisała umowę na kwotę 845.380,00 zł na dofinasowanie projektu pn. „Okno na świat – przeciwdziałanie wykluczeniu cyfrowemu na terenie Gminy Szepietowo".
Projekt całkowicie realizowany będzie ze środków zewnętrznych, tj. w 85% z Europejskiego Funduszu Rozwoju Regionalnego i w 15% z Budżetu Państwa.
Dzięki dofinansowaniu aż **77 gospodarstw domowych** otrzyma bezpłatnie: zestaw komputerowy z oprogra-mowaniem, dostęp do Internetu oraz możliwość udziału w szkoleniu z zakresu obsługi komputera. Dodatkowo Gimnazjum, Szkoła Podstawowa oraz Gminny Ośrodek Kultury w Szepietowie otrzymają łącznie 43 komputery na potrzeby istniejących pracowni komputerowych.
W dniu 16 czerwca 2014 r. została rozpoczęta rekrutacja do projektu i potrwa **do 18 lipca 2014 r. do godz. 15.00.**
Grupy kwalifikujące się do wsparcia:

- gospodarstwa domowe spełniające kryterium dochodowe, upoważniające do otrzymania wsparcia w ramach systemu pomocy społecznej (542 zł netto w przypadku osoby samotnie gospodarującej lub 456 zł netto miesięcznego dochody na osobę w przypadku rodzin);
- gospodarstwa domowe spełniające kryterium dochodowe, upoważniające do otrzymania wsparcia w ramach systemu świadczeń rodzinnych (539 zł netto na osobę lub 623 zł, gdy członkiem rodziny jest dziecko niepełnosprawne);
- dzieci i młodzież ucząca się z rodzin w trudnej sytuacji materialnej i społecznej;
- osoby niepełnosprawne (brak kryterium dochodowego);
- dzieci i młodzież uczącą się z bardzo dobrymi wynikami w nauce, z rodzin w których przeciętny miesięczny dochód był niższy niż ostatni aktualny roczny wskaźnik (1.270,28 zł).

Więcej informacji dostępnych jest na stronie BIP Gminy Szepietowo http://szepietowo.biuletyn.net.
Osobą do kontaktu w sprawie projektu jest Marcin Bartłomiejczuk, tel. (86) 4-760-132, wew. 325,
e-mail: poig@szepietowo.pl.

„Dotacje na Innowacje" „Inwestujemy w Waszą przyszłość"
Projekt współfinansowany ze środków Unii Europejskiej z Europejskiego Funduszu Rozwoju Regionalnego, Priorytet 8 Programu Operacyjnego Innowacyjna Gospodarka Społeczeństwo informacyjne – zwiększanie innowacyjności gospodarki, Działanie 8.3 Przeciwdziałanie wykluczeniu cyfrowemu eInclusion.

Reklama 7463514W01a

TARYFA DLA ZBIOROWEGO ZAOPATRZENIA W WODĘ I ODPROWADZANIA ŚCIEKÓW W GMINIE GRABOWO OBOWIĄZUJĄCA OD 01.07.2014 R DO 30.06.2015 R.

Lp.	Ceny i stawki opłat	Jednostki miary	Cena/stawka	
			netto	brutto
1.	Cena za dostawę wody	zł/m^3	2,31	2,50
2.	Cena za odprowadzane i dowożone ścieki komunalne do oczyszczalni	zł/m^3	3,52	3,80
3.	Cena za odprowadzane i dowożone ścieki przemysłowe do oczyszczalni	zł/m^3	4,63	5,00
4.	Stawka opłat abonamentowych	zł/wodomierz/mc	3,00	3,24

Promocja



Reklama 7110114w01a

„Razem ludzie są silniejsi"

– to jedno z oficjalnych haseł dekady spółdzielczej trwającej do 2020 r., ustanowionej przez **Międzynarodowy Związek Spółdzielczy – największą na świecie organizację pozarządową, która powstała 19 sierpnia 1895 r. i jako jedna z niewielu organizacji międzynarodowych, przetrwała I i II wojnę światową.**

Ruch spółdzielczy to ponad miliard ludzi na całym świecie. Duża część populacji to członkowie spółdzielni. Dla przykładu w **Kanadzie 4 na 10** obywateli jest członkami przynajmniej jednej spółdzielni, w samym Quebec ok. **70%** mieszkańców to członkowie spółdzielni. W **Norwegii 2 miliony** z 4,8 miliona obywateli to spółdzielcy. **Hiszpania** w 2008 r. wśród mieszkańców miała **15%** spółdzielców czyli **6,7 mln osób.**

W Europie trzy najbardziej uspółdzielczone kraje – licząc ilością przedsiębiorstw spółdzielczych - to Włochy (41,5 tys.), Hiszpania (24 tys.) i Francja (21 tys.).

Spółdzielnie tworzą i utrzymują miejsca pracy, np. we Francji 21 tys. spółdzielni daje pracę ponad milionowi ludzi a w USA 30 tys. spółdzielni zapewnia ponad 2 mln miejsc pracy.

Spółdzielnie stanowią ważny element gospodarki w swoich krajach. W Dani w 2007 r. udział spółdzielni w spożywczym rynku detalicznym wyniósł ponad 36,4%, w Japonii zaś całkowity obrót spółdzielni konsumenckich (odpowiednik polskiego Społem) w 2007 r. wyniósł ponad **34 miliardy** dolarów amerykańskich, a udział w rynku żywnościowym osiągnął **5,9%.**

Oto kilka przykładów udziału spółdzielni w gospodarkach krajowych:

- Holandia: 83% produkcji rolnej
- Szwecja: 60% eksploatacji leśnej
- Włochy: 55% produkcji rolnej
- Francja: 50% usług bankowych
- Finlandia: 35% handlu spożywczego
- Hiszpania: 20% usług opieki zdrowotnej \

Spółdzielnie pełnią również ogromną rolę społeczną, którą jednak znacznie trudniej zmierzyć!

W Polsce ruch spółdzielczy to przedwojenna a nie PRL-owska tradycja, polski kapitał i lokalny potencjał, który nie wszyscy znają.

To sklepy, banki, mieszkania, usługi oraz producenci, produkujący dobre, polskie wyroby.

To przede wszystkim legalne miejsca pracy i rzetelni podatnicy, którzy nie korzystają ze zwolnień podatkowych, jak ich zagraniczni konkurenci rozpoczynający działalność w naszym kraju. **To biznes społecznie odpowiedzialny!**

Zapraszamy serdecznie do poznania spółdzielni i spółdzielców z regionu podlaskiego podczas II Wojewódzkiego Festynu Spółdzielczego.

Będzie to otwarta, rodzinna impreza mająca na celu prezentację ruchu spółdzielczego, promowanie jego działalności, produktów i usług.

Festyn będzie okazją do przypomnienia, że – zgodnie z hasłem obchodzonego niedawno Międzynarodowego Roku Spółdzielczego 2012 – „Spółdzielnie budują lepszy świat".

Impreza odbędzie się w sobotę 28 czerwca 2014 r., w godzinach od 11:00 do 17:00, na placu przed Teatrem Dramatycznym w Białymstoku.

Podlascy spółdzielcy promować będą swoją działalność poprzez żywą prezentację jej efektów. Nie zabraknie występów artystycznych, quizów i konkursów, degustacji produktów spożywczych, rozdawania bezpłatnych próbek, darmowych porad i badań lekarskich.



Inicjatorem projektu jest Związek Lustracyjny Spółdzielni Pracy www.zlsp.org.pl

a organizatorami są spółdzielnie różnych branż z regionu podlaskiego.

Reklama 6660414W01a

OGŁOSZENIE O LICYTACJI OGRANICZONEGO PRAWA RZECZOWEGO

Komornik Sądowy przy Sądzie Rejonowym w Suwałkach Paweł Wasilewski ogłasza, że: **dnia 14.07.2014 r. o godz. 9.30** w budynku Sądu Rejonowego w Suwałkach mającego siedzibę przy **ul. Waryńskiego 45**, odbędzie się **pierwsza licytacja** ograniczonego prawa rzeczowego stanowiącego: własnościowe spółdzielcze prawo do lokalu mieszkalnego przysługujące Wojciechowi Kardel i Jolancie Kardel. Lokal mieszkalny o pow. 54,60m^2, położony na III piętrze (3 pokoje, kuchnia, łazienka, przedpokój, piwnica).
Lokal nie jest zamieszkały. Położony:16-400 Suwałki, Utrata 6/51, dla którego Sąd Rejonowy w Suwałkach VI Wydział Ksiąg Wieczystych prowadzi księgę wieczystą nr **KW SU1S/00056892/9**.
Suma oszacowania wynosi **151 800,00 zł**, zaś cena wywołania jest równa **3/4** sumy oszacowania i wynosi **113 850,00 zł**. Licytant przystępujący do przetargu zobowiązany jest złożyć rękojmię, najpóźniej w dniu poprzedzającym przetarg, w wysokości 1/10 sumy oszacowania, tj. **15 180,00 zł** w gotówce lub na konto komornika:Bank Spółdzielczy w Suwałkach Centrala **80 93590002 0028 9450 2000 0001.**
Bliższe informacje można uzyskać pod numerem telefonu 87 562 60 53.
Termin oględzin nieruchomości wyznaczyłem na dzień **11.07.2014 r. o godz. 8.00.**
Zgodnie z przepisem art.976 §1 kpc w przetargu nie mogą uczestniczyć osoby, które mogą nabyć nieruchomość tylko za zezwoleniem organu państwowego, a zezwolenia tego nie przedstawiły oraz inne osoby wymienione w tym artykule.

Reklama 6654414W01a

OGŁOSZENIE O LICYTACJI NIERUCHOMOŚCI

Komornik Sądowy przy Sądzie Rejonowym w Suwałkach Paweł Wasilewski ogłasza, że: **dnia 14.07.2014 r. o godz. 10.15** w budynku Sądu Rejonowego w Suwałkach mającego siedzibę przy **ul. Waryńskiego 45**, odbędzie się **druga licytacja** nieruchomości należącej do: Małgorzata Wierzbicka stanowiącej: lokal mieszkalny o pow. 45,40m^2, II piętro (3 pokoje, kuchnia,łazienka, przedpokój i piwnica - 6,00m^2) jako odrębna nieruchomość wraz z udziałem 1/110 związanym z własnością lokalu położonego:16-400 Suwałki, 1-go Maja 27 A/75,dla której Sąd Rejonowy w Suwałkach **VI Wydział Ksiąg Wieczystych** prowadzi księgę wieczystą nr **KW SU1S/00025053/0**.
Suma oszacowania wynosi **147 400,00 zł**, zaś cena wywołania jest równa **2/3** sumy oszacowania i wynosi **98 266,67 zł**.
Licytant przystępujący do przetargu zobowiązany jest złożyć rękojmię,najpóźniej w dniu poprzedzającym przetarg w wysokości 1/10 sumy oszacowania, tj. **14 740,00 zł** w gotówce lub na konto komornika: Bank Spółdzielczy w Suwałkach Centrala **80 93590002 0028 9450 2000 0001.**
Bliższe informacje można uzyskać pod numerem telefonu 87 562 60 53.
Termin oględzin nieruchomości wyznaczyłem na dzień **11.07.2014 r. o godz. 9.30**
Zgodnie z przepisem art.976 §1 kpc w przetargu nie mogą uczestniczyć osoby, które mogą nabyć nieruchomość tylko za zezwoleniem organu państwowego, a zezwolenia tego nie przedstawiły oraz inne osoby wymienione w tym artykule.

Reklama 6670514W01a

OGŁOSZENIE O LICYTACJI NIERUCHOMOŚCI

Komornik Sądowy przy Sądzie Rejonowym w Suwałkach Paweł Wasilewski ogłasza, że: **dnia 14.07.2014 r. o godz. 12.15** w budynku Sądu Rejonowego w Suwałkach mającego siedzibę przy **ul. Waryńskiego 45** odbędzie się **pierwsza licytacja** nieruchomości należącej do: Radosław Rejterada i Magdalena Rejterada stanowiącej: lokal mieszkalny jako odrębna nieruchomość o pow.54,60 m^2, IV piętro (3 pokoje, kuchnia, łazienka, przedpokój + piwnica o pow..4,99m^2) wraz z udziałem 5959/677714 związanym z własnością lokalu położonej:16-400 Suwałki, Utrata 6/25,dla której Sąd Rejonowy w Suwałkach **VI Wydział Ksiąg Wieczystych** prowadzi księgę wieczystą nr **KW SU1S/00059035/5**.
Suma oszacowania wynosi **164 700,00 zł**, zaś cena wywołania jest równa **3/4** sumy oszacowania i wynosi **123 525,00 zł**. Licytant przystępujący do przetargu zobowiązany jest złożyć rękojmię,najpóźniej w dniu poprzedzającym przetarg, w wysokości 1/10 sumy oszacowania, tj. **16 470,00 zł** w gotówce lub na konto komornika: Bank Spółdzielczy w Suwałkach Centrala **80 93590002 0028 9450 2000 0001.**
Bliższe informacje można uzyskać pod numerem telefonu 87 562 60 53.
Termin oględzin nieruchomości wyznaczyłem na dzień **11.07.2014 r. o godz. 10.30.**
Zgodnie z przepisem art.976 §1 kpc w przetargu nie mogą uczestniczyć osoby, które mogą nabyć nieruchomość tylko za zezwoleniem organu państwowego, a zezwolenia tego nie przedstawiły oraz inne osoby wymienione w tym artykule.

Reklama 6660514W01a

OGŁOSZENIE O LICYTACJI NIERUCHOMOŚCI

Komornik Sądowy przy Sądzie Rejonowym w Suwałkach Paweł Wasilewski ogłasza, że: **dnia 14.07.2014 r. o godz. 9.45** w budynku Sądu Rejonowego w Suwałkach mającego siedzibę przy **ul. Waryńskiego 45**, odbędzie się pierwsza licytacja nieruchomości należącej do: Zbigniew Kotnarowski i Elżbieta Kotnarowska stanowiącej: lokal mieszkalny o pow. 55,70m^2 jako odrębna nieruchomość (I piętro- 3 pokoje, kuchnia, łazienka, przedpokój, piwnica) wraz z 1/9 udziału związanym z własnością lokalu we wspólnych częściach budynku i prawie użytkowania wieczystego terenu działki nr 32685/11 (**KW SU1S/00031701/3**) położonej:16-400 Suwałki, Hubala 10/4,dla której Sąd Rejonowy w Suwałkach **VI Wydział Ksiąg Wieczystych** prowadzi księgę wieczystą nr **KW SU1S/00034452/3**.
Suma oszacowania wynosi **101 600,00 zł**, zaś cena wywołania jest równa **3/4** sumy oszacowania i wynosi **76 200,00 zł**.
Licytant przystępujący do przetargu zobowiązany jest złożyć rękojmię, najpóźniej w dniu poprzedzającym przetarg, w wysokości 1/10 sumy oszacowania, tj. **10 160,00 zł** w gotówce lub na konto komornika:
Bank Spółdzielczy w Suwałkach Centrala **80 93590002 0028 9450 2000 0001**.
Bliższe informacje można uzyskać pod numerem telefonu 87 562 60 53.
Termin oględzin nieruchomości wyznaczyłem na dzień **11.07.2014 r. o godz. 8.30**.
Zgodnie z przepisem art.976 §1 kpc w przetargu nie mogą uczestniczyć osoby, które mogą nabyć nieruchomość tylko za zezwoleniem organu państwowego, a zezwolenia tego nie przedstawiły oraz inne osoby wymienione w tym artykule.

Reklama 7042314W01a

OGŁOSZENIE O LICYTACJI NIERUCHOMOŚCI

Komornik Sądowy przy Sądzie Rejonowym w Suwałkach Paweł Wasilewski ogłasza, że: **dnia 14.07.2014 r. o godz. 12.45** w budynku Sądu Rejonowego w Suwałkach **ul. Waryńskiego 45**, odbędzie się **pierwsza licytacja** nieruchomości należącej do: Andrzej Jarosław Badowiec stanowiącej: lokal mieszkalny jako odrębna nieruchomość położony na III piętrze o pow. 39,40m^2 (2 pokoje, kuchnia, łazienka, przedpokój + piwnica -9,40m^2) wraz z udziałem 4880/156680 związanym z własnością lokalu położonej:16-400 Suwałki, Noniewicza 93 C/11, dla której Sąd Rejonowy w Suwałkach **VI Wydział Ksiąg Wieczystych** prowadzi księgę wieczystą nr **KW SU1S/00049132/2**.
Suma oszacowania wynosi **149 700,00 zł**, zaś cena wywołania jest równa **3/4** sumy oszacowania i wynosi **112 275,00 zł**. Licytant przystępujący do przetargu zobowiązany jest złożyć rękojmię, najpóźniej w dniu poprzedzającym przetarg, w wysokości 1/10 sumy oszacowania, tj. **14 970,00 zł** w gotówce lub na konto komornika: Bank Spółdzielczy w Suwałkach Centrala **80 93590002 0028 9450 2000 0001**.
Bliższe informacje można uzyskać pod numerem telefonu 87 562 60 53.
Termin oględzin nieruchomości wyznaczyłem na dzień **11.07.2014 r. o godz. 11.30**.
Zgodnie z przepisem art.976 §1 kpc w przetargu nie mogą uczestniczyć osoby, które mogą nabyć nieruchomość tylko za zezwoleniem organu państwowego, a zezwolenia tego nie przedstawiły oraz inne osoby wymienione w tym artykule.

Reklama 6900914W01a

OGŁOSZENIE O LICYTACJI NIERUCHOMOŚCI

Komornik Sądowy przy Sądzie Rejonowym w Suwałkach Paweł Wasilewski ogłasza, że: **dnia 14.07.2014 r. o godz. 10.00** w budynku Sądu Rejonowego w Suwałkach **ul. Waryńskiego 45** odbędzie się **pierwsza licytacja** nieruchomości należącej do: Kazimierz Domuradzki, stanowiącej: nieruchomość zabudowaną budynkiem mieszkalnym i budynkiem gospodarczym, działka nr 33654 o pow.694m^2, Nieruchomość nie jest zamieszkała, położonej:16-400 Suwałki, Słoneczna 10,dla której Sąd Rejonowy w Suwałkach **VI Wydział Ksiąg Wieczystych** prowadzi księgę wieczystą nr **KW SU1S/00067340/5**.
Suma oszacowania wynosi **217 000,00zł**, zaś cena wywołania jest równa **3/4** sumy oszacowania i wynosi **162 750,00 zł**. Licytant przystępujący do przetargu zobowiązany jest złożyć rękojmię, najpóźniej w dniu poprzedzającym przetarg, w wysokości 1/10 sumy oszacowania, tj. **21 700,00 zł** w gotówce lub na konto komornika:Bank Spółdzielczy w Suwałkach Centrala **80 93590002 0028 9450 2000 0001.**
Bliższe informacje można uzyskać pod numerem telefonu 87 562 60 53.
Termin oględzin nieruchomości wyznaczyłem na dzień **11.07.2014 r. o godz. 9.00.**
Zgodnie z przepisem art.976 §1 kpc w przetargu nie mogą uczestniczyć osoby, które mogą nabyć nieruchomość tylko za zezwoleniem organu państwowego, a zezwolenia tego nie przedstawiły oraz inne osoby wymienione w tym artykule.

Promocja

GAZETA WSPÓŁCZESNA

ROMEO I JULIA

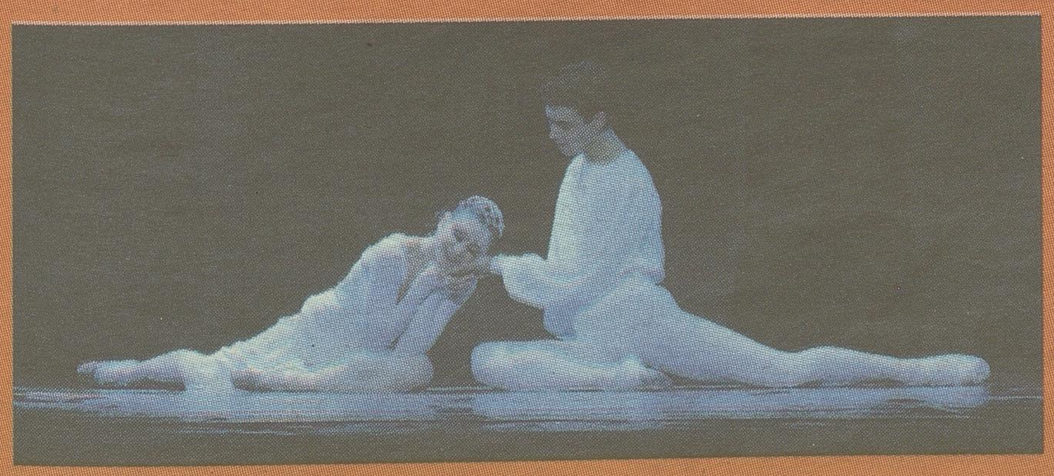

WWW.WSPOLCZESNA.PL

Spektakl baletowy w wykonaniu
w wykonaniu
ROYAL RUSSIAN BALLET

14 października 2014, godz. 17.00
Teatr Dramatyczny
im. Al. Węgierki w Białymstoku

Bilety do nabycia: Biuro Ogłoszeń
Kuriera Porannego i Gazety Współczesnej,
ul. Św. Mikołaja 1, www.ticketpro.pl

Cena: 130 zł - parter, 120 zł - balkon
Informacje i rezerwacje: www.poranny.pl,
tel. 85 748 96 03, 85 748 96 00

Organizatorzy: Kurier Poranny, Współczesna, .adm's
Patroni medialni: teraz białystok, Poranny.pl, Współczesna.pl, TICKETPRO, 97,6 RADIO ESKA

Jeszcze jeden do ataku

Siatkówka. Ślepsk Suwałki zatrudnił już pięciu nowych zawodników i wysłał ofertę szóstemu

Wojciech Drażba
sport@wspolczesna.pl

Połowicznie zostanie zmieniana drużyna suwalskiego pierwszoligowca. Z 14-osobowej kadry zostanie siedmiu siatkarzy. Przyjdzie sześciu nowych, których ambicje sięgają gry w ekstraklasie.

– Będziemy mieli znacznie młodszy zespół i przekonamy się, czy będzie to naszym atutem, czy też wadą – mówi 30-letni Wojciech Winnik, kapitan Ślepska.

Po minionym sezonie, który biało-niebiescy zakończyli na 5. miejscu, Suwałki opuścili 34-letni Rosjanin Dmitrij Skorij, Łukasz Makowski, Australijczyk Benjamin Bell, Maciej Kałasz i Krystian Pachliński, a z uprawiania sportu zrezygnował Łukasz Jutkiewicz.

– Chcemy, żeby Tomasz Wasilewski ogrywał się w II lidze, najchętniej w pobliskim Centrum Augustów – mówi Michał Wiszniewski, prezes Ślepska. – Prowadzimy zaś trudne negocjacje z Łukaszem Rudzewiczem, który gra u nas od początku.


FOT. WOJCIECH DRAŻBA

Karol Rawiak już nie będzie grał przeciwko biało-niebieskim

Obok Rudzewicza, niewiadomą jest gra w Ślepsku mierzącego 210 cm Bartosza Klutha. Suwalscy działacze przedstawili mu ofertę i liczą na pozytywny odzew.

– Bartek gra od niedawna, ostatnio występował w młodym Treflu Gdańsk – opowiada Piotr Poskrobko, trener Ślepska. – Wróżę mu jednak dużą karierę.

Na kolejny sezon pozostali Winnik, Kamil Skrzypkowski, Mariusz Schamlewski, Krzysztof Modzelewski, Maciej Mendak i Krzysztof Andrzejewski. Już na początku czerwca działacze zaangażowali dwóch przyjmujących – 20-letniego Karola Rawiaka i o rok starszego Jakuba Urbanowicza. Tymi wzmocnieniami osłabili jednocześnie Campera Wyszków i KPS Siedlce, dwie najlepsze drużyny poprzedniego sezonu.

– Rawiak marzy o powrocie do Resovii Rzeszów, a Urbanowicz, syn wielokrotnego reprezentanta Polski – do AZS Olsztyn – mówi Winnik. – Podobnych aspiracji nie kryje trzech ostatnio pozyskanych i bardzo głodnych gry siatkarzy – przekonuje.

O miejsce na rozegraniu walczyć będą 22-letni Kacper Gonciarz, pochodzący z Radomia, a ostatnio występujący w Avii Świdnik i 24-letni Kamil Obrębski z Pekpolu Ostrołęka, wcześniej siatkarz olsztyńskiego AZS. Nowym środkowym Ślepska został zaś 21-letni Przemysław Smoliński z ekstraklasowej drużyny AZS Politechnika Warszawska.

Madera zagra w środku jagiellońskiej obrony

Piłka nożna.
Sebastian Madera, doświadczony środkowy obrońca, zasilił białostocką Jagiellonię. Dziś żółto-czerwoni zagrają sparing z Omonią Nikozja.


FOT. ANDRZEJ ZGIET

Sebastian Madera

Środek defensywy to najbardziej newralgiczna pozycja, jaką Jaga musiała latem wzmocnić. Trener Michał Probierz postawił na Maderę – jego nazwisko pojawiało się już wcześniej w kręgu zainteresowań klubu. Białostoccy działacze doszli w końcu do porozumienia z zawodnikiem ostatnio występującym w Lechii Gdańsk.

– Temat transferu do Jagiellonii pojawił się po przyjściu trenera Probierza. Znamy się dobrze, ponieważ współpracowaliśmy w Widzewie oraz w Lechii – mówi Madera.

29-letni piłkarz był w poprzednim sezonie jednym z podstawowych zawodników ekipy z Gdańska, dopóki prowadził ją Probierz. Po przyjściu Ricardo Moniza został zesłany do drużyny rezerw.

Madera swego czasu zapowiadał się na gracza reprezentacyjnego formatu. Występował nawet w „młodzieżówce". Niestety, karierę bardzo skomplikowała mu koszmarna kontuzja złamania kości piszczelowej i strzałkowej z 2004 roku.

Dziś Jaga zagra pierwszy sparing na obozie w Gutowie. Uda się do Grodziska Wielkopolskiego na spotkanie z Omonią Nikozja. Przebywająca w Grodzisku na zgrupowaniu 5. ekipa cypryjskiej ekstraklasy ma za sobą dwa sparingi z wielkopolskimi czwartoligowcami. Zremisowała 1:1 z Pelikanem Niechanowo i pokonała 2:0 Huragan Pobiedziska.

(miłk)

Złoty medal sześciolatki


FOT. MARIUSZ DALLEMURA

Julia Dallemura mistrzyni Polski

Wychowanka Szkółki Szachowej w Białymstoku Julia Dallemura reprezentująca MUKS Stoczek 45 została szachową mistrzynią Polski do lat 6.

W turnieju rozegranym w Łazach koło Koszalina okazała się bezkonkurencyjna. Julia Dallemura zgromadziła 8 punktów wyprzedzając na podium Kingę Matuszewską (ŁKS „Szach-Centrum" Łódź) 7,5 pkt. oraz Weronikę Dudzińską (OTSzach, Ostrów Wielkopolski) 7,5 pkt.

– Jeszcze rok temu Julia nie znała ruchów figur, a dziś bez problemu pokonuje zawodniczki z całej Polski – mówi trener Julii Jarosław Gelej.

(mark)

Utalentowane mistrzynie Trzynastki Białystok

Szermierka.
Szablistki UKS Trzynastki Białystok po raz kolejny potwierdziły przynależność do krajowej czołówki. Z mistrzostw Polski młodziczek i juniorek młodszych powróciły z medalami.

W Katowicach po raz czwarty w historii, po Koninie, Białymstoku i Warszawie rozegrane zostały mistrzostwa Polski młodziczek i młodzików w szermierce.

Srebro każdego dnia

W turnieju szablistek młode białostoczanki zdobyły dwa srebrne medale. W pierwszym dniu zawodów nasza faworytka Urszula Kurzyna po zaciętym pojedynku z Zuzanną Cieślar z TMS Sosnowiec wywalczyła tytuł wicemistrzyni kraju.

W następnym dniu rywalizacji Kurzyna walcząc razem z Mają Wyszkowską, Blanką Seredyńską i Gabrielą Mieczkowską zdobyły w turnieju drużynowym srebrne medale. Białostoczanki w finale przegrały z KKS Konin, ulegając rywalkom siedmioma trafieniami.

Z kolei w turnieju szermierczym Ogólnopolskiej Olimpiady Młodzieży – Dolny Śląsk 2014 w szabli jeszcze lepiej spisały się juniorki młodsze UKS Trzynastki Białystok.


FOT. OLIMPIADAMLODZIEZY.PL

Szablistki UKS Trzynastki Białystok – mistrzynie Polski juniorek młodszych: Marta Mazurek, Monika Wysocka, Martyna Tobiaszewska, Agnieszka Sokołowska

Mistrzynie są z Trzynastki

Na planszach zawodów drużynowych białostoczanki nie miały sobie równych. Pierwsza drużyna Trzynastki przez turniej szła jak burza pokonując kolejno zespoły UKS Szabla Ząbki 45:38, AZS AWF Warszawa 45:25 i w finale TMS I Sosnowiec 45:40.

Podopieczne trenera Jarosława Mazurka wystąpiły w składzie Marta Mazurek, Agnieszka Sokołowska, Martyna Tobiaszewska, Monika Wysocka.

Drugi zespół dziewcząt Trzynastki (Daria Giczan, Oliwia Kulikowska, Urszula Kurzyna, Emilia Łapińska) uplasował się na piątym miejscu po zwycięstwie nad TMS II Sosnowiec 45:17 i porażce z KKSz I Konin 32:45.

W drużynowej rywalizacji chłopców Trzynastka Białystok zajęła także piąte miejsce. Chłopcy trenera Grzegorza Florczaka wystąpili w składzie Piotr Kurzyna, Kacper Pogorzelski, Mateusz Prokopowicz, Dawid Łogwinowicz.

Indywidualne sukcesy

Także z medalami wróciły z Dolnego Śląska reprezentantki naszego miasta z zawodów indywidualnych szablistek. Marta Mazurek i Martyna Tobiaszewska wywalczyły brązowe medale.

Mazurek w półfinale przegrała z późniejszą złotą medalistką Ogólnopolskiej Olimpiady Młodzieży Nadią Królikowską (TMS Sosnowiec) 12:15, a Tobiaszewska uległa Sylwii Matuszak (KKSz Konin) 8:15.

Kolejne roczniki wychowanek i wychowanków UKS Trzynastki swoimi wynikami potwierdzają, że szermierka najmłodszych w Białymstoku stoi na bardzo wysokim poziomie. Przypomnijmy, że Martyna Tobiaszewska i Marta Mazurek reprezentowały Polskę na mistrzostwach Europy, a Mazurek nawet na mistrzostwach świata.

Medale i wyniki młodziczek powinny także zaowocować powołaniami do kadry Polski.

Mariusz Klimaszewski

SPRINTEM

TURNIEJ DZIKICH DRUŻYN Komitet organizacyjny V Turnieju NSZZ Solidarność im. Marszałka Sejmu RP Krzysztofa Putry wraz Podlaskim Związkiem Piłki Nożnej zapraszają do udziału w „Turnieju dzikich drużyn". Zawody odbędą się w najbliższą niedzielę, 29 czerwca w godz. 9.00 - 15.00 na boiskach białostockiego MOSP (ul. Świętokrzyska). W turnieju mogą wziąć udział drużyny złożone z młodzieży szkół podstawowych i gimanzjalnych.
Mecze rozgrywane będą na boisku o wymiarach do piłki ręcznej w składach 6 osobowych, czas meczu 2 x 10 minut.
Warunkiem udziału w turnieju jest zgłoszenie drużyny telefonicznie (501 072 304) lub mailowo psarosiek@podlaskizpn.org podając nazwę drużyny i telefon kontaktowy. Turniej jest bezpłatny. Organizatorzy przewidują udział 8 drużyn (o przyjęciu decyduje kolejność zgłoszeń). Najlepsze ekipy otrzymają nagrody.

MISTRZOSTWA STRAŻAKÓW W VIII mistrzostwach Polski strażaków ochotników w ratownictwie wodnym i powodziowym wśród 45 załóg wystartowała OSP Augustów-Lipowiec zajmując 18. miejsce w klasyfikacji generalnej.
Ponadto augustowska załoga była ósma w konkurencji wyścigu łodzi wiosłowych oraz była piąta w holowaniu łodzi wiosłowej łodzią motorową wraz z manewrowaniem .

mark

Trzy szybkie ciosy Meksyku

Mundial – grupa A. Piłkarze Brazylii i Meksyku zagrają w 1/8 finału mistrzostw świata. Odpadły drużyny Kamerunu oraz Chorwacji. W ostatnich dwóch meczach grupowych padło aż dziewięć bramek.

Mariusz Klimaszewski, PAP
mklimaszewski@wspolczesna.pl



FOT. PAP

Javier Hernandez (z prawej) cieszy się ze zdobycia bramki dla Meksyku w meczu z Chorwacją (3:1)

Brazylijczycy awans mieli praktycznie w kieszeni. W ostatnim spotkaniu grupowym pewnie pokonali outsidera Kamerun 4:1 (2:1) i do 1/8 finału awansowali z pierwszego miejsca. Dalej zagrają także piłkarze Meksyku, którzy w decydującym meczu wygrali z Chorwatami 3:1 (0:0).

– Bardzo długo wynik był otwarty, ale straciliśmy dwa gole po stałych fragmentach gry i było po meczu – mówił po meczu z Meksykiem trener Chorwatów Niko Kovac. – Wynik jest gorszy, niż to by odzwierciedlało boisko. Nie byliśmy tak słabi, ale na pewno przeciwnik był dzisiaj lepszy. Za mało konstruowaliśmy akcji ofensywnych. Takie jest życie. Jesteśmy szczęśliwi, że w ogóle byliśmy w Brazylii. Oczywiście, że chętnie byśmy jeszcze tu zostali. Graliśmy dobry futbol i widać, że drzemie w nas potencjał – dodał chorwacki szkoleniowiec.

– Nie możemy ciągle odpadać już po rundzie grupowej wielkich imprez i mówić, że dobrze graliśmy... Jestem bardzo rozczarowany, oczekiwałem dużo więcej – przyznał kapitan zespołu Darijo Srna.

– Do 60. minut spisywaliśmy się dobrze, a potem straciliśmy gole w łatwy sposób. Szkoda mi naszych wszystkich kibiców. Zespół na szczęście mamy perspektywiczny, dlatego nie zabraknie nas na kolejnym turnieju – dodał Dejan Lovren.

„To jest najszczęśliwszy dzień w moim życiu, ale myślę, że takich będzie jeszcze więcej".
Miguel Herreira
trener reprezentacji Meksyku

Meksykanie objęli prowadzenie w 72. minucie po strzale Rafaela Marqueza. Po kilku minutach wynik podwyższyli Andres Guardado i Javier Hernandez. Honorową bramkę zdobył Ivan Perisic.

– Jestem smutny, bo do stanu 0:0 nasza gra wyglądała nieźle. Ale realnie oceniając, lepsza jedenastka awansowała do 1/8 finału – przyznał Danijel Pranjic. Z kolei bramkarz Stipe Pletikosa mówił: – W kluczowych sytuacjach nie byłem w stanie uratować swej reprezentacji. Nie udało się osiągnąć tego, co zamierzaliśmy – powiedział golkiper.

Gospodarze, piłkarze Brazylii rozkręcają się z meczu na mecz, co potwierdzają wyniki i słowa trenera „Canarinhos" Luiza Felipe Scolariego. – Z meczu na mecz się poprawiamy. Dziś nasza gra była lepsza niż w spotkaniu z Meksykiem. Liczę na to, że będzie jeszcze lepsza z Chile – mówi szkoleniowiec.

– Wszyscy zasłużyli na brawa za wysiłek, jaki włożyli w to spotkanie do ostatniego gwizdka. Mecz z Chile w 1/8 finału będzie trudniejszy, ale nie ma już łatwych przeciwników – stwierdził Neymar.

Chorwacja – Meksyk 1:3 (0:0).
Bramki: 0:1 Rafael Marquez 72, 0:2 Andres Guardado 75, 0:3 Javier Hernandez 82, 1:3 Ivan Perisic 87.
Chorwacja: Pletikosa – Srna, Corluka, Lovren, Pranjic (74 Jelavic), Vrsaljko (58 Kovacic) – Olic (69 Rebic), Rakitic, Modric, Perisic – Mandzukic.
Meksyk: Ochoa – Layun, Rodriguez, Marguez, Moreno – Aguilar, Herrera, Guardado (84 Fabian), Vazquez – Dos Santos (62 Hernandez), Peralta (79 Pena).
Żółte kartki: Ivan Rakitic (Chorwacja); Rafael Marquez, Jose Juan Vazquez (Meksyk). **Czerwona kartka:** Ante Rebic (89, Chorwacja).
Sędziował: Rawszan Irmatow (Uzbekistan).
Widzów 41 212.

Kamerun – Brazylia 1:4 (1:2).
Bramki: 0:1 Neymar 17, 1:1 Joel Matip 26, 1:2 Neymar 35, 1:3 Fred 49, 1:4 Fernandinho 84.
Kamerun: Itandje – Bedimo, Nkoulou, Nyom – Mbia, Matip, Eyong, Nguemo, Moukandjo (58 Salli) – Aboubakar (72 Webo), Choupo Moting (81 Makoun).
Brazylia: Julio Cesar – Dani Alves, Thiago Silva, David Luiz, Marcelo – Paulinho (46. Fernandinho), Oscar, Luiz Gustavo, Hulk (63. Ramires) – Fred, Neymar (72. Willian).
Żółte kartki: Enoh Eyong, Edgar Salli, Stephane Mbia (Kamerun).
Sędziował: Jonas Eriksson (Szwecja). **Widzów** 69 112.

MUNDIALITKI

SENIOR DZIENNIKARZY Seniorem dziennikarzy prasy, radia, telewizji i mediów elektronicznych akredytowanych przy piłkarskich mistrzostwach świata w Brazylii jest 89-letni Japończyk Hiroshi Kagawa. Brazylijski mundial jest jego dziesiątym. Przygodę z mistrzostwami rozpoczął w 1974 roku w Niemczech. Relacjonował przebieg dziesięciu mistrzostw. Do RPA przed czterema laty nie pojechał, bo na przeszkodzie stanęła choroba.
Futbol jest jego pasją od dziecka. Po wojennej przerwie odnowił z nim kontakty już jako dziennikarz sportowy.

46 PROCENT POLAKÓW INTERESUJE SIĘ FUTBOLEM Mundial nie spowodował wzrostu zainteresowania futbolem wśród dorosłych Polaków wynika z raportu Centrum Badania Opinii Społecznej. Przed imprezą zainteresowanie piłką nożną deklarowało 46 procent ankietowanych.

ŹLE TYPOWAŁ I POPEŁNIŁ SAMOBÓJSTWO Błędne typowanie wyników meczów piłkarskich mistrzostw świata w Brazylii i strata pożyczonych na grę w zakładach bukmacherskich pieniędzy, doprowadziła w Chinach do samobójstwa 19-letniego studenta o imieniu Lin. Student drugiego roku uniwersytetu w Kantonie w prowincji Guangdong stracił pożyczone na grę około 2400 euro. Gdy wierzyciel zaczął domagać się zwrotu pożyczki i nie chciał przedłużyć terminu ani pożyczyć na kolejne zakłady, Lin popełnił samobójstwo skacząc z siódmego piętra budynku na terenie kampusu uniwersyteckiego.
„Słyszałem jego rozmowę telefoniczną, błagał o prolongatę terminu spłaty lub o jeszcze jedną pożyczkę. Gdy mu odmówiono, nagle wstał, wyszedł bez słowa i w kilkanaście minut później dowiedzieliśmy się, że popełnił samobójstwo" – relacjonował świadek zdarzenia. Jak się nieoficjalnie ocenia, dochody z zakładów piłkarskich nadzorowanych w Chinach przez organy administracji zarządzające sportem, przekroczą podczas mistrzostw świata 10 mld juanów.
(PAP, opr. mark)

Argentyna prawie u siebie

Mundial – grupa F. Piłkarze Argentyny, mający dotychczas komplet punktów, zagrają w środę w Porto Alegre z Nigerią o pierwsze miejsce miejsce w grupie. Awans zapewnili sobie już wcześniej. Ich rywalom z Afryki do zajęcia drugiego miejsca wystarczy remis.

Porto Alegre – miasto w południowej Brazylii – leży niedaleko granicy z Argentyną. Lionel Messi i koledzy mogą więc liczyć na solidne wsparcie ze strony swoich rodaków. Lokalne media sugerują, że do tego miasta wybiera się ponad 50 tysięcy Argentyńczyków, choć bilety ma znacznie mniej kibiców. Porządku na ulicach będzie pilnować dodatkowo półtora tysiąca przedstawicieli służb bezpieczeństwa.

O Argentynie podczas tegorocznego mundialu mówi się, że jej dorobek punktowy jest znacznie lepszy niż gra. Trudno się z tym nie zgodzić po wymęczonych zwycięstwach nad Bośnią i Hercegowiną 2:1 oraz Iranem 1:0.

– Widzę tutaj Argentynę, która nie obrała jeszcze właściwego kursu – mówi słynny rodak Messiego Diego Maradona, mistrz świata z 1986 roku.

Nigeryjczycy mogą awansować nawet w przypadku porażki, o ile w tym samym czasie Iran (1 pkt) nie pokona pozostających bez punktu Bośniaków.

– Będziemy starać się zdobyć bramki, wciąż mamy szansę awansu, jestem o tym przekonany. Co musimy zrobić? Powtórzyć to co dotychczas dobrze robiliśmy, poprawić się trochę w pozostałych elementach i dać z siebie wszystko, aby pokonać Bośnię – powiedział najbardziej znany obecnie irański piłkarz, Ashkan Dejagah z Fulham Londyn.
(mitk, PAP)

Szwajcaria boi się powtórki z RPA

Mundial – grupa E.
W 2010 roku Honduras stanął na drodze Szwajcarii do 1/8 finału mistrzostw świata w RPA. Historia może się powtórzyć w Brazylii – te same zespoły znów spotkają się dziś w ostatniej kolejce fazy grupowej.

Równo cztery lata temu (25 czerwca 2010) Szwajcarzy bezbramkowo zremisowali z Hondurasem i nie awansowali do II rundy. Warunkiem koniecznym był triumf różnicą dwóch goli.

Teraz sytuacja jest podobna. Helweci znów walczą o promocję do najlepszej „16" właśnie z ekipą Hondurasu. Scenariuszów przed spotkaniem w sercu amazońskiej dżungli jest wiele – równie dobrze wygrana, jak i porażka, w zależności od wyniku potyczki Francji z Ekwadorem – może dać lub nie awans Szwajcarom do 1/8 finału.



FOT. PAP/EPA/PETER KLAUNZER

Szwajcar Xherdan Shaqiri skupiony przed decydującą grą

W dotychczasowych meczach podopieczni niemieckiego trenera Ottmara Hitzfelda pokonali Ekwador 2:1 i przegrali z „Trójkolorowymi" 2:5.

– Wszystko jest w naszych rękach. Mój zespół ma spory potencjał w ofensywie, a wygrana jest najprostszą drogą do awansu – mówi Hitzfeld.

Teoretycznie nikłe zwycięstwo Szwajcarii nie zapewni pozostania w turnieju, jeśli Ekwadorczycy pokonają Francuzów. Przy równej liczbie punktów, decyduje bilans bramkowy, a ten lepszy w grupie E ma Ekwador. Z drugiej strony jeśli zespół Hitzfelda zremisuje, a nawet przegra, a Ekwador wysoko ulegnie Francji, wówczas Szwajcarzy będą w 1/8 finału.

Teoretycznie pewni awansu nie są nawet „Trójkolorowi". Musieliby jednak doznać klęski z Ekwadorem... sześcioma bramkami, a Szwajcaria pokonać Honduras. Ta ostatnia drużyna też ma minimalne szanse. Musiałaby wygrać ze Szwajcarią, najlepiej trzema golami, i liczyć na porażkę Ekwadoru.

– Z pewnością będzie ciężko, ale jest nadzieja – uważa pomocnik Wilson Palacios.
(mitk, PAP)

LOTTO

Losowania z 23 czerwca

Mini Lotto
6, 26, 27, 29, 31
Kaskada
2, 3, 8, 10, 11, 13, 14, 15, 16, 18, 23, 24
Joker: 28
Cztery liczby ze zbioru 50 liczb:
6, 12, 27, 30
Multi Multi (godz. 14)
5, 9, 12, 14, 18, 19, 20, 21, 22, 29, 35, 40, 44, 48, 57, 62, 68, 71, 78, 79
Plus: 35.
Multi Multi (21.40)
7, 14, 19, 20, 21, 22, 26, 29, 30, 37, 43, 52, 58, 60, 61, 67, 69, 73, 78, 80
Plus: 19.

SPORT

Do II rundy Wimbledonu awansowali: Agnieszka Radwańska, Łukasz Kubot i Jerzy Janowicz. Odpadli: Michał Przysiężny, Katarzyna Piter oraz Urszula Radwańska.



MUNDIAL 2014

AMERYKANIE PRZED TELEWIZORAMI

● Niedzielny mecz USA z Portugalią oglądała w USA rekordowa liczba 25 mln widzów, a w sklepach w Waszyngtonie zabrakło tego dnia koszulek narodowej drużyny. Ale sceptycy ostrzegają, że wzrost popularności piłki nożnej może być chwilowy i skończyć się wraz z MŚ. Z każdym meczem trwającego w Brazylii mundialu, przed telewizorami zasiada coraz więcej Amerykanów. Jak podał Nielsen, niedzielny mecz, podczas którego Amerykanie zremisowali 2:2 z Portugalią, osiągnął rekordową oglądalność. W sumie na dwóch kanałach (ESPN i Univision) spotkanie oglądało prawie 25 mln widzów. O 10 mln więcej niż ubiegłotygodniowy pojedynek USA z Ghaną, zakończony zwycięstwem Amerykanów 2:1, który nadawano w porze, gdy wielu Amerykanów wciąż było w pracy.

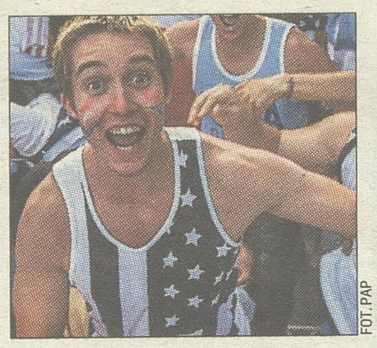

FOT. PAP

HISZPANIE NA URLOPACH... W BRAZYLII

● Trzech hiszpańskich piłkarzy, mimo szybkiego odpadnięcia z mistrzostw świata, zdecydowało się pozostać w Brazylii na wakacjach. Z drużyną do kraju nie wrócili Diego Costa, Gerard Pique i Cesc Fabregas. Najmniej dziwi decyzja Costy, który w Brazylii się urodził i postanowił spędzić kilka dni z najbliższymi. Z kolei Fabregas i Pique przyjaźnią się od dawna. Tuż po ostatnim spotkaniu w mundialu, zakończonym zwycięstwem 3:0 nad Australią, spod hotelu, w którym mieszkała hiszpańska ekipa odjechali samochodem w nieznanym kierunku.

(PAP, mark)

Europa nadal w odwrocie. Bezbarwni Włosi lecą do domu

Mundial - grupa D. Reprezentacja Italii to kolejne wielkie rozczarowanie ze Starego Kontynentu. Włochom w ostatnim meczu grupowym do awansu do 1/8 finału wystarczał remis z Urugwajem. Zostali ukarani za granie na 0:0.

Miłosz Karbowski, Mariusz Klimaszewski
sport@wspolczesna.pl



FOT. PAP/EPA/VASSIL DONEV

Przed chwilą kapitan Urugwaju Diego Godin (nr 3) zdobył gola, który wyrzucił Włochów z brazylijskiego mundialu

Dzień wcześniej Meksykowi również wystarczał punkt w spotkaniu z Chorwacją. Ta drużyna nie postawiła jednak na zmasowaną defensywę i na tym zyskała odnosząc efektowne zwycięstwo 3:1 (czytaj na str. 23). Włosi ich śladem nie poszli. Ekipa Cesare Prandellego grała zachowawczo, a że popełniła błędy, uległa przeciętnie prezentującym się „Urusom" 0:1.

Kara za bezmyślność

Dość długo taktyka Italii dawała jednak skutek. Urugwaj przez godzinę gry nie zamierzał przypuszczać falowych ataków i kibice oglądali nudne widowisko, toczone według scenariusza Prandellego. Jego podopieczni nie byli jednak wystarczająco konsekwentni.

W 59. minucie nastąpił pierwszy przełomowy moment. Na połowie Urugwajczyków wyjątkowo bezmyślnie zachował się Claudio Marchisio. Włoski pomocnik, walcząc o piłkę, tuż pod nosem sędziego złośliwie kopnął Egidio Arevalo w kolano. Bezsensowna czerwona kartka osłabiła wicemistrzów Europy i wyraźnie dodała wiary zespołowi Oscara Tabareza.

Najpierw próbował Luis Suarez, który przegrał pojedynek z Gianluigi Buffonem. Skoro nie udało się z akcji, Urugwaj trafił po stałym fragmencie gry. Dośrodkował rezerwowy Gaston Ramirez, a nieco szczęśliwie, bo trochę barkiem, trochę plecami, nie do obrony uderzył Diego Godin. Rozpaczliwe ataki osłabionej Italii przynosiły co najwyżej dośrodkowania w pole karne nieźle dysponowanego Fernando Muslery.

Mdłe pożegnanie

W cieniu rywalizacji o awans z grupy D z brazylijskim mundialem pożegnali się Anglicy. Po dwóch dobrych, choć przegranych meczach z Włochami i Urugwajem, pozbawieni motywacji nie pokazali nic ciekawego w spotkaniu z pewną pierwszego miejsca rewelacyjną Kostaryką. Żadna z drużyn nie zdołała strzelić gola.

Włochy – Urugwaj 0:1 (0:0).
Bramka: 0:1 Diego Godin 81.
Włochy: Buffon – De Sciglio, Bonucci, Darmian, Barzagli, Chiellini – Verratti (75 Motta), Pirlo, Marchisio – Immobile (71 Cassano), Balotelli (46 Parolo).
Urugwaj: Muslera – Pereira (63 Stuani), Godin, Gimenez, Caceres – Gonzalez, Arevalo Rios, Rodriguez (78 Ramirez), Lodeiro (46 Pereira) – Suarez, Cavani.
Żółte kartki: Balotelli, De Sciglio (Włochy); Arevalo, Muslera (Urugwaj). **Czerwona kartka:** Claudio Marchisio (59, Włochy).
Sędziował: Marco Rodriguez (Meksyk). **Widzów** 39 706.

Kostaryka – Anglia 0:0.
Kostaryka: Navas - Gamboa, Gonzalez, Duarte, Diaz, Miller - Tejeda, Borges (78 Barrantes), Ruiz - Campbell (65 Urena), Brenes (59 Bolanos).
Anglia: Foster - Jones, Cahill, Smalling, Shaw - Milner (76 Rooney), Lampard, Wilshere (73 Gerrard), Barkley, Lallana (62 Sterling) - Sturridge.
Żółte kartki: Gonzalez (Kostaryka); Barkley, Lallana (Anglia).
Sędziował: Djamel Haimoudi (Algieria). **Widzów** 57 823.

> **„To był mój dziesiąty wielki turniej z drużyną narodową. I tylko raz przed ostatnim spotkaniem w grupie mieliśmy pewny awans do kolejnej rundy".**
> *Gianluigi Buffon*
> kapitan zespołu Włoch

NIECHLUBNY WYCZYN

● **WŁOSI NIE WYCHODZĄC Z GRUPY** powtórzyli niechlubny wyczyn z poprzedniego mundialu, gdy w niezbyt mocnej stawce (Nowa Zelandia, Słowacja, Paragwaj) nie zdołali awansować do 1/8 finału.

WYNIKI I TABELE

1/8 FINAŁU
Brazylia – Chile
Holandia – Meksyk

GRUPA A
Brazylia – Chorwacja 3:1 (1:1), Meksyk – Kamerun 1:0 (0:0), Brazylia – Meksyk 0:0, Kamerun – Chorwacja 0:4 (0:1), Chorwacja – Meksyk 1:3 (0:0), Kamerun – Brazylia 1:4 (1:2).

1. Brazylia	3	7	7:2
2. Meksyk	3	7	4:1
3. Chorwacja	3	3	6:6
4. Kamerun	3	0	1:9

AWANS: BRAZYLIA, MEKSYK

GRUPA B

1. Holandia	3	9	10:3
2. Chile	3	6	5:3
3. Hiszpania	3	3	4:7
4. Australia	3	0	3:9

AWANS: HOLANDIA, CHILE

GRUPA C
Kolumbia – Grecja 3:0 (1:0), WKS – Japonia 2:1 (0:1), Kolumbia – WKS 2:1 (0:0), Japonia – Grecja 0:0

1. Kolumbia	2	6	5:1
2. WKS	2	3	3:2
3. Japonia	2	1	1:2
4. Grecja	2	1	0:3

GRUPA D
Urugwaj – Kostaryka 1:3 (1:0), Anglia – Włochy 1:2 (1:1), Urugwaj – Anglia 2:1 (1:0), Włochy – Kostaryka 0:1 (0:1), Urugwaj – Włochy 1:0 (0:0), Kostaryka – Anglia 0:0

1. Kostaryka	3	7	4:1
3. Urugwaj	3	6	4:4
2. Włochy	3	3	2:3
4. Anglia	3	1	2:4

AWANS: KOSTARYKA, URUGWAJ

GRUPA E
Szwajcaria – Ekwador 2:1 (0:1), Francja – Honduras 3:0 (1:0), Francja – Szwajcaria 5:2 (3:0), Honduras – Ekwador 1:2 (1:1)

1. Francja	2	6	8:2
3. Ekwador	2	3	3:3
2. Szwajcaria	2	3	4:6
4. Honduras	2	0	1:5

Dziś godz. 22: Honduras – Szwajcaria, Ekwador – Francja

GRUPA F
Argentyna – BiH 2:1 (1:0), Iran – Nigeria 0:0, Nigeria – BiH 1:0 (1:0), Argentyna – Iran 1:0 (0:0),

1. Argentyna	2	6	3:1
2. Nigeria	2	4	1:0
3. Iran	2	1	0:1
4. BiH	2	0	1:3

Dziś godz. 18: Nigeria – Argentyna, Bośnia i Hercegowina – Iran.

GRUPA G
Niemcy –Portugalia 4:0 (3:0), Ghana – USA 1:2 (0:1), Niemcy – Ghana 2:2 (0:0), Portugalia – USA 2:2 (1:0)

1. Niemcy	2	4	6:2
2. USA	2	4	4:3
3. Ghana	2	1	3:4
4. Portugalia	2	1	2:6

GRUPA H
Belgia – Algieria 2:1 (0:1), Rosja – Korea Płd. 1:1 (0:0), Belgia – Rosja 1:0 (0:0), Algieria – Korea Pd. 4:2 (3:0)

1. Belgia	2	6	3:1
2. Algieria	2	3	5:4
3. Rosja	2	1	1:2
4. Korea Płd.	2	1	3:5