


**DZIŚ DZIEWIĘTNASTA MAPA Z KOLEKCJI PUSZCZE PODLASIA**

szczegóły na str. 7.

Białystok/Ełk/Łomża/Suwałki

GAZETA WSPÓŁCZESNA

wspolczesna.pl
ISSN 0137-9488/NR INDEKSU 350133
121(18062)

**26.06.2014** czwartek

**2,50** CENA GAZETY (W TYM 8% VAT)

cena gazety w prenumeracie pocztowej 1,65 zł

**Region.** Skończyły się czasy, gdy na koniec roku szkolnego nauczyciele dostawali tylko kwiaty. Teraz uczniowie coraz częściej wręczają im bony na zakupy lub biżuterię

# Takie prezenty mogą zaszkodzić

**Weronika Kowalewska**
wkowalewska@wspolczesna.pl

Sprzęt AGD i RTV, aparaty fotograficzne, bony podarunkowe o wartości kilkuset zł, srebrne kolczyki albo złote łańcuszki – tak wygląda lista najpopularniejszych prezentów, jakimi obdarowywani są nauczyciele na zakończenie roku szkolnego.

Składki wynoszą w ełckich szkołach od 5 do aż 40 zł. Wręczając prezent uczniowie, a raczej – ich rodzice, chcą okazać wyrazy szacunku i podziękować nauczycielowi za opiekę nad dziećmi. Jednak nie wszystkim się to podoba.

– To oburzające, że rodzice mają takie pomysły. W mojej klasie jedna z mam kilka dni temu oznajmiła, że musimy się złożyć po 30 zł na prezent dla wychowawczyni. Jeśli wszyscy wpłacą, to uzbiera się aż 840 zł. Ta kwota ma być przeznaczona na album ze zdjęciami, bon na zakupy o wartości 300 zł i na kwiaty – mówi ojciec 10-letniej uczennicy Szkoły Podstawowej nr 4 w Ełku. I dodaje, że nie stać go na fundowanie prezentów dla nauczycieli, a jego córka obdaruje wychowawczynię symbolicznym kwiatkiem.

**Nauczyciele nie powinni przyjmować prezentów od uczniów, gdyż jest to niezgodne z zasadami etycznymi.**

*Barbara Antczak*
rzecznik prasowy kuratorium oświaty

Wicedyrektorka tej szkoły twierdzi, że w placówce takie praktyki są zabronione i rodzice nie powinni w ten sposób wynagradzać pracy nauczycieli. Z kolei pedagodzy nie mogą oczekiwać dodatkowych gratyfikacji za swoją pracę, ponieważ swoje wynagrodzenie otrzymują co miesiąc w postaci pensji.

– Ponadto przyjmowanie takich prezentów może być przestępstwem (nauczyciel jest funkcjonariuszem publicznym – przyp. red.), dlatego uczulamy naszych nauczycieli na takie sytuacje – mówi Małgorzata Michoń, wicedyrektor SP nr 4 w Ełku.

Znakomitym prezentem dla nauczycieli może być pamiątkowe zdjęcie lub poczęstunek. Od lat takie podarunki samodzielnie przygotowują uczniowie Publicznego Gimnazjum nr 2 w Białymstoku.

– Nauczyciele informują uczniów, o tym, że nie chcą żadnych prezentów. Nie mają jednak nic przeciwko symbolicznym kwiatom – mówi Edyta Haraburda, dyrektorka gimnazjum.



FOT.: ANATOL CHOMICZ

## Tancerze Blacha i Roofi zapraszają na Fair Play Festival

**Białystok** // STR. 6

## Abstynencja na bulwarach

**Augustów**

**Koniec spożywania alkoholu na bulwarach jest niemal pewny. Dzisiaj radni miejscy mają przyjąć uchwałę, która będzie tego zabraniała.**

To inicjatywa policji, która nie może poradzić sobie z osobami gromadzącymi się nad akwenami i pijącymi alkohol.

– Nie jest to najlepsza wizytówka miasta – przyznaje radny Zbigniew Huszcza. – Mało tego, że piją, niecenzuralnie wyrażają się, czasem dewastują, to jeszcze potwornie śmiecą. Bez wątpienia trzeba coś z tym zrobić.

Policjanci chcą, by augustowscy radni wprowadzili zakaz spożywania alkoholu w rejonie rzeki, kanałów oraz jezior. To upoważniłoby mundurowych do upominania, a nawet wypisywania mandatów tym, którzy przepisy naruszają.

– Zakaz na pewno przyczyni się do poprawy bezpieczeństwa także tych, którzy alkohol spożywają – argumentował Adam Miezianko, naczelnik wydziału prewencji Komendy Powiatowej Policji w Augustowie.

Projekt uchwały precyzuje, że na augustowskich bulwarach alkohol będzie można spożywać wyłącznie podczas imprez masowych. **(hel)**

## Jutro Magazyn



**SĘDZIOWIE BEZ TOGI.** Jak to możliwe, że trzech ekspertów sądowych wydaje w jednej sprawie trzy rozbieżne opinie?! – łapie się za głowę Helena Rećko z Augustowa. O pracy biegłych // **JUTRO**

## Prezentujemy naszych rolników i sołtysów roku 2014

**PLEBISCYTY.** „Współczesna w Szepietowie" to tytuł dzisiejszego dodatku do gazety, w którym podsumowujemy nasze plebiscyty „Rolnik roku 2014" i „Nasz sołtys". Prezentujemy w nim laureatów – pięciu rolników i pięciu sołtysów, którzy otrzymali najwięcej sms-ów od Czytelników „Współczesnej". W dodatku znajdziemy też wiele innych tekstów – piszemy m.in. o Wystawie Zwierząt Hodowlanych w Szepietowie i o Podlaskiej Szkole Młodych Hodowców. I już dziś zapraszamy wszystkich na uroczysty finał plebiscytów, który odbędzie się w sobotę w Szepietowie.

## Wybraliście najlepszego radnego wojewódzkiego

**PLEBISCYT.** Przez ponad dwa miesiące ocenialiście samorządowców wszystkich szczebli: radnych gminnych, wójtów, burmistrzów, prezydentów. Dziś przedstawiamy wyniki ostatniego etapu naszego plebiscytu „Mała Ojczyzna – Duża Sprawa", czyli kto – według Was – jest najlepszym radnym sejmiku województwa podlaskiego. // **STR. 5**

Redaktor wydania: **Sebastian Michałowski**

9 770137 948049 26

# 26.06.2014

**Imieniny** Jana, Pawła, Dawida. **Dzisiaj 177. dzień roku.** Do sylwestra pozostało 188 dni.
**Wschód Słońca** o godzinie 4.00, zachód o 20.57.
**Wschód Księżyca** o godzinie 03.37, zachód o 12.08. **Dzień będzie trwać** 16 godzin i 57 minut.

**Pogoda na dziś** MAX 18° MIN 6°
**Pogoda na jutro** MAX 19° MIN 6°
**Pogoda na Mazurach** MAX 19° MIN 5°

## OPINIE INTERNAUTÓW NA WWW.WSPOLCZESNA.PL

**Piknik militarny Misja Wschód, który w weekend odbył się w Ogrodniczkach koło Białegostoku, oburzył niektórych internautów. Chodzi m.in. o tankodrom, na którym odbywały się przejazdy pojazdami militarnymi. Oto część opinii (pisownia oryginalna):**

● **GOŚĆ**: Ja pytam się, kto tak w ogóle pozwolił osobom jeździć na czołgu. Byle większy wybój, człowiek spada pod gąsienice. Organizatora powinna prześwietlić jakaś konkretna inspekcja, co do organizowania imprez masowych.

● **LIBERALNY**: Niby tak, ale ryzyko, nawet te małe jak jazda na czołgu, to zawsze jakaś atrakcja. Poza tym wolność ta prawdziwa, to właśnie też ryzyko.
A ono rozwija. Jak wszystko zamkniesz w klatkę poprawności, przepisów, zrobisz z ludzi totalne mameje na sznurkach zasad. Dodatkowo trzeba jakoś zachęcić młodych do garnięcia się w sporty obronne i wiedzę techniczną z zakresu obronności, nawet zaczynając od jazdy wozami pancernymi z demobilu.
Popatrz na Ruskich, Łukaszenkę. Tam małolaty na poziomie naszej podstawówki uczą się strzelać z kałacha, a u nas wielkie pierdzenie, że dzieciaki na czołgu się przejechały. Chcesz zniewolonego społeczeństwa, to masz rację. Donoś na organizatora i im podobnych.

● **OLAF**: Impreza sama w sobie ok, ale organizacja do bani, stoiska jarmarkowe tandetne. I te ceny, masakra. Sprzedający wypatrują kupujących jak zwierzyny na łowach, byle tylko wcisnąć byle co za kasę!!! Przejazdy pojazdami stanowczo za drogie – 50 zł za kilka minut to stanowczo za dużo, ale najważniejsze to kasę łupać. Co do jazdy ludzi na czołgu, to naprawdę masakra, włos się na głowie jeży. Kto na to pozwolił, nie mam pojęcia! Gdzie policja?

● **GOŚĆ**: Moim zdaniem organizatorzy powinni bardziej dobierać rekonstruktorów, gdyż widziałam tam parę osób , które na co dzień głośno obnoszą się ze swoim antysemityzmem, wznosząc hasła „potopimy wszystkich Żydów". **(ika)**

# Inspektor podpadł mieszkańcom

**Gm. Nowinka**
**Nad jeziorami powstają potężne domy, a inspektor nadzoru budowlanego nie reaguje – mówią mieszkańcy gminy. Napisali więc na niego skargę.**

– Wykonuję swoje czynności zgodnie z prawem – zapewnia Antoni Dębowski, powiatowy inspektor w Augustowie. I jest przekonany, że Wojewódzki Inspektor Nadzoru Budowlanego w Białymstoku, do którego skarga niedawno wpłynęła, uzna ją za bezzasadną.

Chodzi o inwestycję we wsi Danowskie. Blisko jeziora powstaje okazały gmach, choć właścicielka dostała zgodę jedynie na remont starego domku. Ponadto wycięła sporo drzew. Mieszkańcy twierdzą, że inspektor nie reagował, choć go informowali.

– W maju odbyła się wizja lokalna, postępowanie więc trwa – tłumaczy Dębowski. – Już teraz można powiedzieć, że inwestycja prowadzona jest niezgodnie z pozwoleniem.

Za legalizację samowoli budowlanej trzeba wnieść zwykle wysoką opłatę. Nie wiadomo jednak, czy legalizacja w gminie, na terenie której niczego bliżej niż 100 m od jeziora budować nie można, w ogóle będzie możliwa. Być może zapadnie decyzja o rozbiórce.

Taka sama sytuacja jest w przypadku miejscowego radnego, który wznosi spory budynek w innej wsi. Inspektor zainteresował się tym po naszej publikacji, choć wcześniej dostawał sygnały od mieszkańców. Jak twierdzi, także w tym przypadku mamy do czynienia z samowolą budowlaną. **(tom)**

# Biegła nieprawidłowo wyceniła ziemię pod słupy, ale poszkodowani nie dostaną więcej pieniędzy

**Powiat suwalski**
**Rzeczoznawca, która dokonywała wyceny gruntu pod budowę mostu energetycznego, popełniła błędy i została ukarana.**

**Helena Wysocka**
**hwysocka@wspolczena.pl**

Ministerstwo Infrastruktury i Rozwoju zawiesiło jej prawo do wykonywania zawodu na cztery miesiące. Nie oznacza to jednak, że wywłaszczona ziemia będzie szacowana ponownie.

– Kara dyscyplinarna nie jest jednoznaczna z negatywną opinią operatu – poinformowało biuro prasowe resortu. – A w takiej sytuacji dokument obowiązuje.

Zastrzeżenia do pracy rzeczoznawcy zgłaszało kilku właścicieli działek, przez które przebiegać ma linia energetyczna Ełk – Alytus. Inwestor musi zapłacić ludziom za służebność przesyłu. Tymczasem zainteresowani twierdzili, że biegły drastycznie zaniża wartość szacowanych nieruchomości.

– Aby zmniejszyć kwotę, pominął najdroższe nieruchomości, znajdujące się w sąsiedztwie mojej działki – wyliczał jeden z posiadaczy gruntu, Janusz Zieliński z gminy Szypliszki. – Nie uwzględnił też szeregu elementów, umożliwiających uzyskanie dodatkowych pieniędzy.



FOT. HELENA WYSOCKA

**Budowa mostu energetycznego Ełk – Alytus ma się zakończyć w przyszłym roku**

Takie działanie spowodowało, że inwestor, opierając się na operacie, zaproponował Zielińskiemu 1,12 zł za mkw. gruntu. Dodatkowe 5 gr dorzucił z tytułu obniżenia wartości nieruchomości.

– To żenujące – uważa Zieliński. – Cena rynkowa ziemi wynosi około 5 zł za metr.

Niezadowoleni rolnicy złożyli skargę na rzeczoznawcę do ministerstwa infrastruktury. Przekazało ono sprawę do komisji odpowiedzialności zawodowej, która uznała, że biegła naruszyła przepisy. Jakie? To – jak twierdzą ministerialni urzędnicy – nie są informacje jawne.

Budowa mostu energetycznego trwa już od kilku tygodni. W gminie Szypliszki grunt pod inwestycję przekazał – na wniosek inwestora – starosta suwalski na mocy postępowania administracyjnego.

# Cztery nowe inwestycje za ćwierć miliarda

**Region**
**245 mln zł zainwestują firmy, które otrzymały cztery nowe zezwolenia na działalność w Suwalskiej Specjalnej Strefie Ekonomicznej. Trzy już działają w strefie, czwarta jest nowym inwestorem – pierwszym, który będzie się lokował w najmłodszej podstrefie, czyli w Łomży.**

– Zezwolenie na rozwój działalności w podstrefie w Suwałkach dostała firma Malow, w podstrefie Ełk kolejne inwestycje przeprowadzą Impress Decor i Eco-Progres. W Łomży zakład zbuduje miejscowa firma PHU Okleina. Łącznie mają utworzyć 30 miejsc pracy – poinformowała rzeczniczka SSSE Ewa Sokólska.

Zezwolenie dla firmy Malow jest 200. wydanym w 17-letniej działalności SSSE. Malow – producent metalowych mebli – działa w strefie niemal od początku jej istnienia. Teraz chce zbudować zakład, w którym będą produkowane metalowe multimedialne infokioski i szafki. Do końca 2018 r. Malow zainwestuje 43 mln zł.

W Ełku 190 mln zł zainwestuje Impress Decor, producent dekoracyjnych papierów, a 12,5 mln zł – Eco-Progres, który zajmuje się wyrobem mebli skrzyniowych i szkieletowych.

Pierwsza inwestycja ruszy też w Łomży. PHU Okleina zbuduje tam w 2015 r. zakład, w którym będą produkowane elementy do mebli. Inwestycja będzie kosztować około 1,8 mln zł. Produkcja powinna ruszyć w 2016 r.

Łącznie w 2014 r. SSSE wydała dziewięć zezwoleń na prowadzenie działalności. **(PAP)**

## KRÓTKO

**ROLNICTWO/PODLASKIE**

### Paczka od znajomego

Zdrowa żywność kupowana bezpośrednio od rolnika może być tańsza, a ekologiczne produkty przyciągają do gospodarstw turystów, co służy rozwojowi regionu – przekonywali wczoraj w Białymstoku małopolscy rolnicy, zachęcając do promowania lokalnej żywności rolników podlaskich. Podczas seminarium w urzędzie marszałkowskim przedstawiciele Lokalnej Grupy Działania Dunajec-Biała opowiedzieli, jak działa tzw. paczka od znajomego rolnika – to jedna z pierwszych inicjatyw w Polsce promujących lokalną sprzedaży zdrowej żywności. Paczki z produktami – na zamówienia – rolnicy sami dostarczają klientom; nie ma pośredników. Produkty mają udokumentowane pochodzenie – klient może przyjechać do gospodarstwa i zobaczyć, jak są uprawiane, a nawet je zerwać. Dzięki temu – zwykle droga – żywność ekologiczna może być tańsza. **(PAP)**

**URZĄD SKARBOWY/BIAŁYSTOK**

### Fiskus radzi

Bezpłatne spotkanie doradcze dla studentów i absolwentów uczelni, którzy chcą rozpocząć prowadzenie działalności gospodarczej, odbędzie się dziś, o godz. 11 w I Urzędzie Skarbowym przy ul. Świętojańskiej 13 (V piętro). **(ika)**

● **CZEKAMY NA LISTY:** 15–419 Białystok, ul.św.Mikołaja 1 ● **POCZTA ELEKTRONICZNA:** redakcja@wspolczesna.pl ● **PRENUMERATA :** tel. 85 74 89 500 ● **FACEBOOK.COM/GAZETA.WSPOLCZESNA**

WSPÓŁCZESNA
**REDAKCJA GAZETA WSPÓŁCZESNA**
ul. św. Mikołaja 1, 15-419 Białystok, tel. 85 74 87 400, fax 85 74 87 401 redakcja@wspolczesna.pl

**Redaktor naczelny:** Konrad Kruszewski, konrad.kruszewski@mediaregionalne.pl tel. 85 74 87 400
**WYDAWCY:** Jarosław Jabłoński, jaroslaw.jablonski@mediaregionalne.pl, tel. 85 74 87 479; Dariusz Klimaszewski, dariusz.klimaszewski@mediaregionalne.pl, tel. 85 74 87 474; Sebastian Michałowski, sebastian.michalowski@mediaregionalne.pltel. 85 74 87 474
**DZIAŁY: Miejski** Ewa Wyrwas, ewa.wyrwas@mediaregionalne.pl, tel. 85 74 87 460 **Magazyn** Dorota Naumczyk,dorota.naumczyk@mediaregionalne.pl, tel. 85 74 87 458 **Sport** Mariusz Klimaszewski, mariusz.klimaszewski@mediaregionalne.pl, tel. 85 74 87 480

**Dział dodatków redakcyjnych** Wojciech Jarmołowicz, wojciech.jarmolowicz@mediaregionalne.pl, tel. 85 74 89 614
**Online:** www.wspolczesna.pl Jarosław Sołomacha, jaroslaw.solomacha@mediaregionalne.pl, tel. 85 74 89 563
**ODDZIAŁY: Suwałki** ul. Kościuszki 78A lok.4, 16-400 Suwałki, redakcja tel. 87 566 30 00, 87 566 75 70; ogłoszenia tel./fax 87 566 57 26; **Łomża** ul. Długa 6, 16-400 Łomża, redakcja tel. 86 216 89 99, 86 215 10 25, ogłoszenia tel./fax 86 216 56 97; **Ełk** ul. Mickiewicza 9B, lok. 5, 19-300 Ełk, redakcja tel.87 621 59 16, ogłoszenia tel. 87 610 85 05

**WYDAWCA** Media Regionalne Sp. z o.o. Oddział w Białymstoku ul. św. Mikołaja 1, 15-419 Białystok
**Dyrektor Zarządzający Oddziału** Krzysztof Paliński, krzysztof.palinski@mediaregionalne.pl, tel. 85 74 89 610
**Marketing** tel. 85 74 89 575 **Dział handlowy** ogłoszenia tel. 85 74 89 602/603; KRAMIK tel. 85 74 87 448; reklama tel. 85 74 87 444, fax. 85 74 87 440
**Dział dystrybucji** prenumerata 85 74 89 500. Prenumeratę przyjmują oddziały RUCH SA, urzędy pocztowe i listonosze.
**Druk** Drukarnia w Ignatkach, 16-001 Kleosin, Ignatki 40/2

media regionalne

**WYDAWCA** Media Regionalne Sp. z o.o., ul. Domaniewska 45, 02-672 Warszawa
**Prezes zarządu** Dariusz Świąder
**Projekt graficzny** Tomasz Bocheński
**Grafika** Piotr Butlewski

Nakład Kontrolowany ZKDP
pbc Polskie Badania Czytelnictwa

# Zwycięstwo PiS-u bez znaczenia

**Łomża.** Rada miejska nie zajęła wczoraj stanowiska w sprawie udzielenia absolutorium prezydentowi Mieczysławowi Czerniawskiemu

**Paweł Chojnowski**
pchojnowski@wspolczesna.pl



FOT. P. CHOJNOWSKI

**Prezydent może mieć powody do zadowolenia. Choć radni krytykują go, ich wczorajsza decyzja w żaden sposób mu nie szkodzi**

Wiele gorzkich słów padło podczas sesji absolutoryjnej pod adresem prezydenta Czerniawskiego, ale ostatecznie radni nie ocenili sposobu zrealizowania przez niego budżetu za 2013 r.

Wobec 11 głosów przeciwko nieudzieleniu absolutorium, siedmiu „za" i pięciu wstrzymujących się, przewodniczący Maciej Borysewicz uznał, że rada nie zajęła stanowiska. Prezydent miałby absolutorium, gdyby uzyskał poparcie 12 radnych.

Jak pisaliśmy, z wnioskiem o nieudzielenie wystąpiła Komisja Rewizyjna Rady Miasta. Poparli to głównie radni z PiS. Rajcy PO wstrzymali się od głosu.

Jak tłumaczyła przewodnicząca komisji Elżbieta Rabczyńska (PiS), oceniono wykonanie budżetu nie tylko pod względem legalności, ale też celowości i gospodarności.

– Cyferki zgadzają się, ale przy okazji absolutorium możemy ocenić też gospodarność prezydenta – stwierdziła Wanda Mężyńska (PiS), według której przykłady braku gospodarności to budowa Parku Przemysłowego czy remont Domu Pastora.

Nieudzielenie absolutorium na parę miesięcy przed końcem kadencji nie niesie za sobą żadnych konsekwencji. Ma znaczenie czysto polityczne.

# Szpitale zapłacą później

**Podlaskie**

**Zarząd województwa odroczył na rok trzem szpitalom spłatę należności. Pomoże to im radzić sobie z bieżącymi wydatkami.**

Szpital wojewódzki w Białymstoku ma odroczoną spłatę ponad 6 mln zł. Chodzi o pożyczki udzielone w ostatnich latach przez zarząd województwa na rozbudowę bloków operacyjnych, uregulowanie zobowiązań wobec wierzycieli i wypłatę odpraw pracownikom w związku z restrukturyzacją zatrudnienia.

Szpital wojewódzki w Suwałkach uzyskał odroczenie o rok spłat należności w wysokości 1,6 mln zł z tytułu pożyczek m.in. na modernizację bloku operacyjnego. Prolongatę uzyskał również szpital w Choroszczy, który ma oddać 2,5 mln zł.

Wszystkie trzy placówki prowadzą obecnie kosztowne inwestycje i nie mają pieniędzy na spłatę swoich zobowiązań wobec budżetu województwa podlaskiego. **(luk)**

# Tyle dzieci choruje, że na oddziale brak łóżek

**Białystok**

**Wirusowe zapalanie opon mózgowych atakuje. Wczoraj 34 dzieci było w szpitalach. To pierwsze od lat przypadki zbiorowych zachorowań.**

W Białymstoku i powiecie białostockim w ostatnim czasie było kilka ognisk tej choroby. Od 1 czerwca do wczoraj do białostockiego sanepidu zgłoszono już 51 podejrzeń zachorowania na wirusowe zapalenie opon mózgowych.

Z tej grupy aż 31 przypadków dotyczy dzieci do 14. roku życia. Z danych Powiatowej Stacji Sanitarno-Epidemiologicznej w Białymstoku wynika, że chorują głównie dzieci z miasta (do sanepidu zgłoszono 21 przypadków) i Wasilkowa lub gminy Wasilków (10 ).

Do szpitali trafiło dotychczas 48 osób. U 11, które już opuściły placówki, potwierdzono chorobę. Objawia się ona m.in. bólami głowy, gorączką, sztywnością karku, wymiotami. Przyczyną są wirusy, które przenoszą się drogą doustną, dlatego tak ważne jest przestrzeganie higieny.

W Uniwersyteckim Dziecięcym Szpitalu Klinicznym w Białymstoku tylu pacjentów z objawami tej choroby, że zabrakło miejsc na oddziale zakaźnym. Chore maluchy leżą teraz na rehabilitacji, skąd pacjentów przeniesiono na neurologię. W środę było tam 18 pacjentów.

– Bywają dyżury, gdy przyjmowanych jest po 6-7 dzieci z bólami głowy, wymiotami, wysoką temperaturą – mówi Katarzyna Malinowska-Olczyk, rzeczniczka Uniwersyteckiego Szpitala Klinicznego w Białymstoku.

Tam na dziecięcym oddziale zakaźnym było wczoraj 16 dzieci z podejrzeniem choroby. Liczba w obu szpitalach zmienia się z dnia na dzień.

W dwóch białostockich przedszkolach, gdzie były ogniska choroby, sanepid wprowadził do odwołania reżim sanitarny. Jednak już sama informacja o chorobie w PS nr 47 spowodowała panikę wśród rodziców. Z ponad 100 uczęszczających tam przedszkolaków, wczoraj przyprowadzono tylko 33. Choć o epidemii w przedszkolu nie ma mowy. **(luk)**

# Akcja uderza w paliwowy przemyt

**Podlaskie**

Trwa szeroko zakrojona akcja wymierzona przeciwko transportom „lewego" paliwa zza wschodniej granicy. Uczestniczą w niej służby kontroli skarbowej, celnicy, policjanci, strażnicy graniczna i inspekcja drogowa.

– Czynności kontrolne mają na celu ustalenie rzeczywistego odbiorcy paliwa, a także czy należności podatku VAT i podatku akcyzowego są uiszczane przez firmy wprowadzające na polski rynek olej napędowy z Białorusi lub Litwy – tłumaczy Izabela Głowacka z Urzędy Kontroli Skarbowej w Białymstoku.

Akcja, która ruszyła w połowie miesiąca, potrwa do odwołania. Sprawdzane są cysterny z paliwem wjeżdżające do Polski przez przejścia na Suwalszczyźnie. Z uwagi na duże natężenie ruchu działają trzy punkty kontroli. Pracuje tam około 50 inspektorów UKS. Według „Pulsu Biznesu", o skali przemytniczego procederu świadczy to, że już w pierwszych dwóch dniach nasilonych działań urzędników liczba cystern z Litwy spadła z około 300 do zaledwie kilkudziesięciu na dobę.

Polska Organizacja Przemysłu i Handlu Naftowego twierdzi, że w 2013 r. na wyłudzeniach VAT w branży paliwowej Skarb Państwa stracił 4 mld zł. **(ika)**

## KRÓTKO

**71. RAJD POLSKI/MIKOŁAJKI**

### Utrudnienia na drogach – lepiej omijać te miejsca

Dziś o godz. 15.30 na rynku w Mikołajkach oficjalnie rozpocznie się Lotos 71. Rajd Polski, druga z najstarszych tego typu imprez motorowych na świecie. Weźmie w niej udział 71 załóg. Organizacja tak dużej imprezy oznacza jednak spore utrudnienia na ulicach i trasach dojazdowych. Dziś w Mikołajkach między godz. 9 a 19 obowiązuje całkowity zakaz ruchu na ul. 3 Maja, Kajki do skrzyżowania z Orzyszową oraz Kowalską. Z kolei od godz. 17 do 23 w związku z organizacją odcinka specjalnego na Arenie w Mikołajkach zamknięte zostaną drogi z Prawdowa do miejscowości Nowe Sady, Stare Sady i Jora Wielka. Do niedzieli mieszkańcy tego regionu będą mogli dojechać do swoich domów od strony Prawdowa i Mikołajek tylko za okazaniem specjalnych przepustek. Są one wydawane w Urzędzie Miasta i Gminy w Mikołajkach. Nad organizacją ruchu i bezpieczeństwem imprezy będzie czuwać ponad tysiąc policjantów. **stef**

**SEJM/EŁK**

### Poseł Orzechowski jest szefem komisji

Poseł PO Andrzej Orzechowski z Ełku został przewodniczącym Komisji Administracji i Cyfryzacji. Zajmuje się ona sprawami, związanymi z administracją państwową, telekomunikacją, informatyzacją, łącznością radiową i telewizyjną. Dotychczasowy wiceprzewodniczący zastąpił na stanowisku Julię Piterę, wybraną do Europarlamentu. Orzechowski jest też członkiem Komisji Finansów Publicznych. **him**

Promocja

GAZETA WSPÓŁCZESNA WWW.WSPOLCZESNA.PL

ROMEO I JULIA

W WYKONANIU ROYAL RUSSIAN BALLET



14 października 2014, godz. 17.00
Teatr Dramatyczny im. Al. Węgierki w Białymstoku

Bilety do nabycia: Biuro Ogłoszeń Kuriera Porannego i Gazety Współczesnej, ul. Św. Mikołaja 1, www.ticketpro.pl

Cena: 130 zł - parter, 120 zł - balkon
Informacje i rezerwacje: www.poranny.pl, tel. 85 748 96 03, 85 748 96 00

Organizatorzy: Kurier Poranny, Współczesna, adms

Patroni medialni: teraz białystok, Poranny.pl, Współczesna.pl, TICKETPRO, Strefa Imprez

WSPOLCZESNA.PL
CZWARTEK, 26 CZERWCA 2014
GAZETA WSPÓŁCZESNA

# Znamy najlepszego radnego województwa

**Region.** Zakończyliśmy głosowanie w plebiscycie „Mała Ojczyzna – Duża Sprawa". Oto wyniki.

**Izabela Krzewska**
ikrzewska@wspolczesna.pl

Nie oddała przewagi ani na moment. Danuta Kaszyńska została niekwestionowanym zwycięzcą naszego plebiscytu na najlepszego radnego sejmiku województwa podlaskiego zdobywając aż 63 proc. wszystkich głosów naszych Czytelników.



FOT. ANATOL CHOMICZ

Danuta Kaszyńska, laureatka naszego plebiscytu

### Ambitna kobieta sukcesu

Choć przedstawicieli samorządów różnych szczebli oceniacie od dwóch miesięcy, po raz pierwszy laur zwycięstwa przypadł przedstawicielce płci pięknej. Wspominamy o tym nie bez kozery. Danuta Kaszyńska jest inicjatorką Podlaskiego Kongresu Kobiet.

– Uważam, że za mało jest kobiet w polskiej polityce. A mogą one wnieść inną perspektywę, swoje doświadczenie życiowe, inne spojrzenie na pewne problemy. Zawsze kobiety miały potencjał, nie zawsze miały możliwości, żeby działać na forum publicznym – mówi radna.

Nauczycielka matematyki. Prowadziła własną firmę. W międzyczasie działała społecznie na rzecz organizacji pozarządowych, m. in. w Podlaskim Stowarzyszeniu Właścicielek Firm „Klub Kobiet Biznesu" w Białymstoku, którego od ponad 10 lat jest prezeską. Jest absolwentką Szkoły Liderów 2009. To jej pierwsza kadencja w sejmiku. Jest członkiem komisji gospodarki, infrastruktury i rolnictwa. – Byłam pracownikiem, pracodawcą, działałam w organizacjach pozarządowych, więc zaangażowanie w politykę wydawało mi się czymś naturalnym. Chciałam wykorzystać swoje doświadczenie – tłumaczy Danuta Kaszyńska.

Zaangażowana była w tworzenie strategii rozwoju regionu. – Zwracałam szczególną uwagę na współpracę szkolnictwa zawodowego z przedsiębiorcami. To ważne, aby młodzież była odpowiednio przygotowana do pracy w zawodzie – dodaje.

Uważa, że wiele jeszcze może zrobić na rzecz województwa i planuje start na kolejną kadencję. Sama też chce się rozwijać. Skończyła studia doktoranckie na wydziale ekonomii SGH. Na temat rozwoju regionalnego pisze prace doktorską.

### Marszałek się obronił

Blisko trzykrotnie mniej głosów od Danuty Kaszyńskiej, ale na tyle dużo, aby zająć 2. miejsce w konkursie, zdobył radny Jan Syczewski (23 proc.).

Ostatnie miejsce na podium (ale zapewnione tylko dzięki 5 proc. głosów) należy do przedstawiciela zarządu – wicemarszałka Mieczysława Baszko.

Mimo początkowym kłopotów nasz plebiscyt zakończył się pomyślnie dla marszałka Jarosława Dworzańskiego. W wariantowym głosowaniu na „tak" i na „nie", najważniejszy polityk zarządu województwa wyszedł obronną ręką. Aż 78 proc. głosów wyrażało dla niego poparcie. Głosów krytyki było niewiele, bo zaledwie co 5.

### To koniec naszej zabawy

Radni miejscy, powiatowi, burmistrzowie, wójtowie, prezydenci miast, starostowie. To ich mieliście okazję ocenić w plebiscycie „Mała Ojczyzna – Duża Sprawa". Wyniki mogły niektórych zaskoczyć. Dla jednych kandydatów mogły być zaś motywacją do dalszej wytężonej pracy na rzecz społeczności lokalnej i całego regionu, dla innych sygnałem, że ich polityka nie spotyka się z aprobatą mieszkańców.

Potraktujcie Państwo nasz plebiscyt jako rozgrzewkę przed zbliżającymi się wielkimi krokami wyborami samorządowymi. Tak jak w konkursie, tak i w demokratycznych wyborach – decydują ci, którzy faktycznie zabiorą głos. Pójdą do lokali wyborczych, wypełnią i wrzucą kartę do głosowania do urny.

Dziękujemy osobom, które brały aktywny udział w plebiscycie. To Wasza zasługa, że ta inicjatywa doszła do skutku i była okazją do przybliżenia sylwetek prężnych polityków, docenianych samorządowców i pozytywnych przykładów „małych ojczyzn".

# Festiwal z alternatywą w tle. Rusza Halfway.

**Białystok**

**Halfway Festival Białystok 2014 już od jutra. Czekają nas trzy dni z dobrą, alternatywną muzyką, spotkaniami literackimi i jogą... na dachu opery.**

Tegoroczna edycja imprezy potrwa od 27 do 29 czerwca w amfiteatrze Opery i Filharmonii Podlaskiej. Jak podkreślają organizatorzy, to przede wszystkim festiwal publiczności i artystów (może nie zawsze dobrze znanych, ale za to tworzących muzykę na najwyższym poziomie). I to wyróżnia imprezę na festiwalowej mapie Polski.

– To festiwal dla poszukujących osób – mówi Artur Mrozowski, koordynator programowy imprezy. – Starannie dobieramy artystów, niekoniecznie pod kątem ich medialnej popularności. Nie szukamy łatwych rozwiązań, cenimy sobie odkrycia, większość naszych artystów występuje w Polsce po pierwszy.

– Możemy chwalić nasz festiwal za świetny, różnorodny line up, za znakomity dźwięk, niepowtarzalną atmosferę, genialną publiczność – dodaje Ilona Karpiuk z OiFP. – Niektórzy mówią, że jesteśmy najbardziej wyluzowanym festiwalem w Polsce.

Wśród wykonawców, którzy zawitają w weekend do Białegostoku znajdzie się m.in. nasz rodzimy projekt – czyli Overdriven Group. Usłyszymy też artystów zagranicznych. Wśród nich znajdą się m.in.: Phosphorescent z Alabamy czy islandzki zespół Hymnalaya.

Nie zabraknie też artystów polskich. Wystąpi m.in. Lord&The Liar. To debiutant, rodem z Suwałk. Paweł Świernalis był lektorem, dobrym harcerzem i miał zostać księdzem w Suwałkach. Ale tak się nie stało. Po wielu przygodach, niespodziankach i tarapatach wylądował w Poznaniu. Grał w różnych kapelach, ale jego dość trudny charakter okazał się dla kolegów nie do zniesienia. Szybko zdał sobie sprawę, że kierat pracy w zespole nie pozwala mu w pełni rozwinąć skrzydeł. Tak powstawała samodzielna postać – Lord & the Liar. Więcej jutro.

**(UK)**



FOT. MATERIAŁY PROMOCYJNE

Lord&The Liar, czyli Paweł Świernalis, pochodzi z Suwałk

## KRÓTKO

MICHAŁOWO

### Zawody żeglarzy

Już w najbliższy weekend nad zalewem Siemianówka będzie można obejrzeć zawody młodych żeglarzy. Impreza odbędzie się już po raz czternasty. O „Puchar Żubra" walczyć będzie blisko 100 zawodników. Początek imprezy w sobotę oraz w niedzielę zaplanowano o godz. 10.30. Zwycięzców poznamy w niedzielę – wyróżnienia zostaną wręczone o godz. 15. Więcej informacji oraz regulamin na stronie internetowej Michałowa. **(JUL)**

DOBRZYNIEWO DUŻE

### Dzień strażaka

Gminne Centrum Kultury w Dobrzyniewie Dużym zaprasza w niedzielę na festyn „Dzień strażaka". W programie: gry i zabawy dla dzieci, pokaz sprzętu strażackiego, pokaz szlachecki oraz występy muzyczne. Impreza rozpocznie się o godz. 13. 30 . Uroczystość poprzedzi msza św. w intencji Ochotniczej Straży Pożarnej która zostanie odprawiona w kościele Najświętszej Maryi Panny Nieustającej Pomocy w Kozińcach . **(JUL)**

# Ciekawa książka ukazująca kino i twórców z nieco innej perspektywy. Możecie ją mieć.

**Konkurs**

**Nakładem Wydawnictwa AA ukazała się ksiażka „Bóg w Hollywood" Łukasza Adamskiego. Mamy ją dla Was.**




FOT. MATERIAŁY PRASOWE

To nie jest książką o kinie stricte religijnym. Zestawienie opisanych w niej osób i filmów dla tych, którzy spodziewali się znaleźć tu „Ben Hura" i „Pasję", może być zaskakujące, a nawet kontrowersyjne. Przeczytamy o świecie reżysera ćpuna, który szuka Jezusa na „ulicach nędzy", raperze rymującym o Bogu w rytmie karabinu AK47 i księżach z Hollywood, walczących z czystym złem.

Spotkamy też gwiazdy kina, które dostrzegają inny, najgłębszy wymiar życia i nie boja się wyznać swojej wiary, m.in.: Denzela Washingtona, Marka Wahlberga, Whitney Houston, Steve'a McQuinna, Martina Sheena czy Samuela L. Jacksona. Spotkamy twórców, którzy zmagają się ze swoją wiara, potrafiąc dać temu wyraz w absolutnie niezwykły i niepowtarzalny sposób na srebrnym ekranie, m.in.: Alfreda Hitchcocka, Andy Warhola czy Martina Scorsese.

Mamy dla Was tę książkę. Piszcie maila pt. „Konkurs" dziś w godz. 11-11.05 na: adres ukrutul@wspolczesna.pl. W treści podajcie swoje dane, numer telefonu i uzasadnienie dlaczego chcecie książkę.

**(UK)**

# Centrum Pomocy w końcu w jednym miejscu

**Supraśl.** Wczoraj uroczyście przekazano okazały budynek przy ul. 3 Maja na potrzeby organizacji pomocowej. Będzie to największy obiekt Caritas Archidiecezji Białostockiej.

**Urszula Ludwiczak**
urszula.ludwiczak@medaregionalne.pl

W budynku do niedawna mieściła się Szkoła Podoficerska Państwowej Straży Pożarnej. Wczoraj wojewoda podlaski podpisał zarządzenie, na mocy którego obiekt będący własnością Skarbu Państwa przejdzie na własność Caritas Archidiecezji Białostockiej.

Powstanie w nim teraz Centrum Pomocy Caritas. Będą tu mieścić się: Dom Matki i Dziecka, świetlica środowiskowa, mieszkanie dla cudzoziemców w trudnej sytuacji, magazyny żywności, a przede wszystkim Ośrodek Rehabilitacyjno-Edukacyjno-Wychowawczy (OREW).

### Wszystko dla innych

– Prace nad dostosowaniem obiektu dla naszych potrzeb trwają już od stycznia – mówi Michał Gaweł, zastępca dyrektora Caritas Archidiecezji Białostockiej. – Chcemy, aby w sierpniu przeniósł się tu już nasz Dom Matki i Dziecka z Wasilkowa. Potem sukcesywnie będziemy tu uruchamiać kolejne obiekty.

Jednym z nich będzie OREW. To ośrodek, który będzie służył dzieciom i młodzieży z niepełnosprawnością intelektualną w stopniu umiarkowanym, znacznym i głębokim, a także ze sprzężonymi niepełnosprawnościami, w wieku od 6 do 25 lat. Tu będą mogły liczyć na wszechstronny rozwój, w zależności od potrzeb i odpowiednio do ich możliwości, poprzez wczesną diagnozę, kompleksową pomoc, rehabilitację, terapię. Będzie to możliwe dzięki zespołowi specjalistów: pedagogów specjalnych, psychologów dziecięcych, logopedów, terapeutów.

Powierzchnia użytkowa przekazana Caritas wynosi blisko 3 tys. mkw. Wartość nieruchomości została oszacowana na kwotę ponad 3,5 mln zł. Na dostosowanie obiektu do potrzeb Caritas potrzeba ok. pół miliona zł. Część funduszy na ten cel pochodzi z 1 proc. podatku, a także akcji Kilometry Dobra, w ramach której udało się uzbierać ok. 40 tys. zł.



FOT. WOJCIECH WOJTKIELEWICZ

W Centrum Pomocy Caritas na opiekę będa mogły liczyć m.in. dzieci

**Ten warty 3,5 mln zł obiekt będzie służył celom społecznym, pod którymi podpisuje się Caritas**

*Maciej Żywno*, wojewoda podlaski

W budynku przy u. 3 Maja w Supraślu nadal będzie też mieścić się Ochotnicza Straż Pożarna.

### Formalności na ukończeniu

Nieruchomościami Skarbu Państwa zarządza w imieniu wojewody starosta. Aby mógł przekazać budynek potrzebne było zarządzenie wojewody.

– W ciągu miesiąca podpiszemy akt notarialny i oficjalnie przekażemy już budynek Caritas – mówi Wiesław Pusz, starosta białostocki.

# Koniec zniżek – chętnych brak

**Białystok**

**Nie ma chętnych do wykupu mieszkań od miasta. Bo nie ma już systemu bardzo wysokich zniżek. Obowiązywał tylko do marca tego roku.**

Przez siedem ostatnich lat, do marca tego roku, lokatorzy mieszkań komunalnych mogli kupować je od miasta ze znacznymi bonifikatami. Umożliwiała im to uchwała podjęta przez radnych w 2007 roku.

Po spełnieniu określonych warunków mieszkaniec mógł dostać nawet 90-procentową zniżkę. I właśnie z tej okazji białostoczanie korzystali najchętniej.

– Najwięcej lokali mieszkalnych sprzedano z zastosowaniem najwyższej bonifikaty, szczególnie w początkowym okresie, czyli latach 2008-2009 – informuje Beata Kołakowska z biura komunikacji społecznej magistratu. – Natomiast ostatnio przeważała bonifikata 75-procentowa.

Gminne lokale znajdują się głównie w śródmieściu. A także na osiedlach: Bema, Bojary (ulice: Kraszewskiego, Sienkiewicza, Złota), Dziesięcinach (Jarzębinowa, Berlinga), Antoniuk (Ordonówny, Broniewskiego, Wierzbowa, Tuwima), a także przy ul. Pułaskiego. Sprzedaż lokali mieszkalnych na poszczególnych osiedlach była na podobnym poziomie. Podczas trwania programu bonifikat w prywatne ręce trafiło 3730 lokali.



FOT. WOJCIECH WOJTKIELEWICZ

Dużo mieszkań komunalnych jest w centrum – m.in. przy ul. Lipowej

Oczywiście, teraz również można kupić mieszkanie od miasta, ale trzeba już płacić rynkową cenę. To spowodowało, że drastycznie zmniejszyła się liczba zainteresowanych taką transakcją. Od kwietnia tego roku nie zawarto jeszcze żadnej umowy sprzedaży. Zostały złożone tylko trzy wnioski w tej sprawie, które są w trakcie rozpatrywania.

**(AB)**

Promocja

GAZETA WSPÓŁCZESNA
WWW.WSPOLCZESNA.PL

ZBIGNIEW WODECKI

ZAPRASZAMY NA NIEPOWTARZALNY KONCERT



27 września 2014, godz. 18.30
Aula Wyższej Szkoły Finansów i Zarządzania w Białymstoku, ul. Ciepła 40

Bilety do nabycia:
Biuro Ogłoszeń Kuriera Porannego i Gazety Współczesnej, ul. Św. Mikołaja 1,
www.ticketpro.pl

Cena: 75 zł - I strefa, 65 zł - II strefa
Informacje i rezerwacje:
www.poranny.pl,
tel. 85 748 96 03,
85 748 96 00

Organizatorzy: Kurier Poranny, Współczesna, adnis
Patroni medialni: teraz białystok, Poranny.pl, Współczesna.pl, Ticketpro, Impreza

# Latający tancerze na scenie

**Nasz patronat.** To będzie impreza z tańcem na pierwszym planie. Fair Play Dance Studio zaprasza na festiwal.

**Urszula Krutul**
ukrutul@wspolczesna.pl



Wojciech Blacha Blaszko (z przodu) i Rafał Roofi Kamiński zapraszają na Fair Play Festival. Początek o godz. 16 w niedzielę w filharmonii.

Już po raz ósmy tancerze i tancerki skupieni wokół Fair Play Dance Studio pokażą, na co ich stać. W niedzielę od godz. 16 na scenie Opery i Filharmonii Podlaskiej (ul. Podleśna 2) zaprezentują układy choreograficzne nad którymi pracowali przez ostatnie miesiące. Dla najlepszych przewidziano stypendia i nagrody.

– Kolejny raz możemy przy organizacji imprezy współpracować z operą – mówi Wojciech Blacha Blaszko. – Bardzo nas to cieszy, ponieważ jest to świetna okazja dla naszych tancerzy, by zaprezentować się na profesjonalnej scenie. To zupełnie co innego, niż tańczenie na sali do ćwiczeń przed grupką znajomych.

– Tancerze na pewno mają lekką tremę, ale udaje im się ją łatwo pokonać – dodaje Rafał Roofi Kamiński. – Wystarczy, że wyjdą na scenę.

W jury, które będzie oceniało występy, zasiądą tancerze z Fair Play Crew. Oni też poprowadzą imprezę. Wstęp jest płatny, wejściówki kosztują 15 zł.

Chociaż do 10. edycji jeszcze daleko, chłopaki już myślą jakie atrakcje przygotować na ten jubileusz.

– Myślimy nad czymś specjalnym – zapewnia Blacha. – Mam nadzieję, że uda nam się przygotować jakiś wspólny układ choreograficzny, w którym na jednej scenie, zobaczycie Fair Play Crew, wszystkich naszych instruktorów i osób współpracujących ze studiem.

Blacha i Roofi zapewniają, że wśród uczestników festiwalu będą szukali świeżej tanecznej krwi, czyli młodych obiecujących tancerzy, którym pomogą w dalszym rozwoju.

Chłopaki zdradzają też, że prawdopodobnie już jesienią będzie ich można oglądać na małym ekranie. Przygotowują swój autorski program dla jednej ze stacji telewizyjnych.

A my mamy dla Was zaproszenia. Piszcie maila dziś w godz. 11-11.05 na adres ukrutul@wspolczesna.pl. W treści podajcie swoje dane, nr telefonu i uzasadnienie dlaczego chcecie zaproszenie.

## KRÓTKO

● **SPOTKANIE W FAMIE.** Fundacja „SocLab" oraz Polska Rada Chrześcijan i Żydów zapraszają na „Białostockie Spotkania Chrześcijańsko-Żydowskie". Początek dziś o godz. 18 w kawiarni Fama (ul. Legionowa 5). Inauguracyjne spotkanie będzie miało temat „Tikkun Olam – Naprawa Świata". Rozmawiać będą przedstawiciele judaizmu i chrześcijaństwa. Wystąpią: rabin Joel Chaim Nowicki, o. Marek Nowak OP (dominikanin). Moderator – Bogdan Białek. Wystąpi też Męski Chór Kameralny im. Bogdana Onisimowicza. Odbędzie się też projekcja filmu „Miszka" w reż Dariusza Szady Borzyszkowskiego. **(UK)**

● **SPEKTAKL „GOLGOTA PICNIC" W TRZYRZECZU.** Teatr TrzyRzecze włącza się w ogólnopolską akcję protestacyjną przeciwko wprowadzaniu cenzury prewencyjnej w sztuce.
Koordynowana przez Instytut Teatralny im. Zbigniewa Raszewskiego w Warszawie akcja wyraża sprzeciw przeciwko odgórnemu wpływaniu na kształt dzieła artystycznego. Ma to związek z odwołaniem spektaklu „Golgota Picnic" Rodrigo Garcii, który miał być prezentowany podczas Malta Festival Poznań. Decyzja zapadła po ostrzeżeniach policji, która zadeklarowała, że wobec mobilizacji prawicowych bojówek nie jest w stanie zapewnić bezpieczeństwa widzom i artystom. Teatr TrzyRzecze w piątek o godz. 19 zaprezentuje tekst sztuki.
– Nie oceniamy w żaden sposób dzieła – mówi Rafał Gaweł z TrzyRzecza. – Uważamy, że każdy widz ma prawo do wyrobienia własnego zdania. Niedopuszczalne jest wartościowanie spektaklu, którego się nie widziało, co robią obecnie religijni fanatycy.
„Golgota Picnic" w TrzyRzeczu będzie miało formę czytania scenicznego tekstu dramatu przeplatanego fragmentami oryginalnego spektaklu w formie projekcji wideo. Tekst będą czytać twórcy kultury, dyrektorzy teatrów, aktorzy, muzycy i performerzy. **(UK)**

# Lato w mieście nie musi być nudne

**Społeczeństwo**

**Jutro rozopoczynają się upragniowe wakacje. Podpowiadamy, gdzie w tym czasie warto się wybrać.**

Białostockie instytucje przygotowały ciekawe oferty dla dzieci i młodzieży.

**Artystyczne letnisko**
Teatrzyk Malutki przy ul. Wesołej 17/1 organizuje tygodniowe turnusy dla dzieci w wieku 4-12 lat w godz. 7.30-16.30. W programie m.in. komnata metamorfoz, balonowe zoo, spektakle, gry i zabawy na świeżym powietrzu, wycieczki. Cena to 230 zł za turnus. Organizatorzy zapewniają ubezpieczenie, wyżywienie, opiekę, dobrą zabawę. Zapisy pod nr tel. 509 706 856.

**Na rockową nutę**
Akademia Rock&Roll'a (al. 1000-lecia PP 6) zaprasza dzieci i młodzież na „Półkolonie muzyczne w rytmie rocka" w sześciu turnusach. Organizatorzy oferują zajęcia zespołowe i indywidualne (śpiew, pianino, skrzypce, perkusja, bas, gitara), wyjście do Bajkolandu, obiad i koncert. Cena za turnus to 270 zł. Zapisy w sekretariacie szkoły pod nr tel. 508 763 919 i mailowo na szkola@akademiarr.pl.

W jutrzejszym wydaniu „Gazety Współczesnej" opiszemy kolejne propozycje z Białegostoku. **(AK)**

# Autobusy na wakacje

**Komunikacja**

Od soboty zmieni się rozkład jazdy miejskich autobusów. Zmiany dotyczą 16 linii.

Od soboty, ze względu na wakacje, będą kursować rzadziej. – W czasie wakacji liczba pasażerów spada o ponad 30 procent. Uczniowie nie dojeżdżają do szkół, studenci na uczelnie, sporo osób wyjeżdża z miasta. Dlatego kursów też będzie mniej. Chodzi tu również o racjonalizację kosztów – tłumaczy Urszula Boublej z biura prasowego w urzędzie miejskim.

Wakacyjne rozkłady jazdy zaczną obowiązywać od soboty. Zmiany dotyczą linii: 1, 3, 5, 8, 10, 11, 12, 13, 15, 16, 17, 19, 21, 26, 103 i 105. Oprócz zmian godzinowych, niektóre autobusy pojadą również innymi trasami. Na przykład linia nr 10 wraca na ul. Lipową. Na tej ulicy będzie kursować także piątka. **(MG)**

Bank odmówił Ci kredytu?
Przyjdź do nas!
Pożyczki Gotówkowe
od 20 do 500 tys.
dla osób fizycznych, firm i rolników okres spłaty nawet do 30 lat
Potrzebujesz pieniędzy
zadzwoń na ogólnopolską infolinię 22 266 86 86
Reklamodawca: Pomocna Pożyczka Sp. z o. o. z siedzibą w Gdańsku krs nr 0000119317

KULTURA

## Mamy dla Was bilety na festiwal Vidovdan

Parafia prawosławna św. Apostoła i Ewangelisty Jana Teologa oraz Białostocki Ośrodek Kultury zapraszają na 3. Festiwal Kultury Serbskiej „Vidovdan". Impreza rozpoczyna się dziś i potrwa do niedzieli. W ramach imprezy będzie można zobaczyć ciekawe filmy. Wśród nich znalazł się m.in. „Montevideo, smak zwycięstwa" (na zdj. kadr). Mamy dla Was bilety. Maila z uzasadnieniem i danymi ślijcie dziś o 11 na ukrutul@wspolczesna.pl. **(UK)**



FOT. MATERIAŁY ORGANIZATORA

# Prosty plan premiera Tuska – dostać od koalicji mandat zaufania

**Warszawa**
**Premier Donald Tusk – przedstawiając informację o ujawnionych rozmowach z podsłuchów polityków PO – złożył wczoraj w Sejmie wniosek o wotum zaufania dla rządu. Opozycja chciała jego odejścia. Głosowanie nad wnioskiem miało odbyć się już po zamknięciu wydania gazety.**

Tusk podkreślił, że bez mandatu parlamentu rząd nie będzie skuteczny ani w wyjaśnianiu sprawy, ani w realizowaniu interesów państwa. Przeprosił za „bulwersujące, momentami skandaliczne zachowania, język, niestosowne słowa" polityków.

– Mam prosty plan, który w dużym stopniu będzie zależał od Wysokiej Izby. Potrzebujemy pewności poza granicami Polski, że państwo polskie funkcjonuje sprawnie i radzi sobie także z tym niestandardowym, poważnym kryzysem, że polski rząd dysponuje mandatem wynikającym z wyborów i z większości parlamentarnej, w przeddzień negocjacji w Brukseli – powiedział Tusk, który dziś udaje się na szczyt UE.

Jak ocenił, skutkiem opublikowanych nagrań z podsłuchów jest osłabienie możliwości wpływania polskiego rządu na obsadę stanowisk w Unii. Podkreślił też, że na szczycie unijnym polski rząd zamierza walczyć o określone zapisy dotyczące unii energetycznej.

– W tym planie nie może być miejsca na dwuznaczności. Nie może być miejsca na domyślanie się dzień, tydzień, miesiąc, czy jest jeszcze w Polsce rząd, czy za chwilę upadnie – dodał premier.

Podkreślił, że choć nie należy lekceważyć „lekcji, jaka płynie z nagrań", to „prawdziwy problem polityczny" polega na tym, że grupa przestępców pozwoliła sobie na nielegalne nagrywanie i podsłuchiwanie, a następnie publikowanie materiałów, które doprowadzają do wstrząsu, jakiego jesteśmy uczestnikami i świadkami. Ocenił, że nie można realizo-

**Nie może być miejsca na domyślanie się dzień, tydzień, miesiąc, czy jest jeszcze w Polsce rząd, czy za chwilę upadnie.**
*Donald Tusk,*
premier RP

wać scenariusza, w którym przestępcy będą dyktowali sposób postępowania parlamentowi lub rządowi.

### Rosyjski ślad

Jak mówił premier, w tle sprawy jest obecna sytuacja na Ukrainie i w Europie. Według niego bezdyskusyjne są skutki „wyreżyserowanych, zaplanowanych, zgodnych z intencjami sprawców" działań związanych z nagraniami z podsłuchów lub będących rykoszetami sprawy.

– Te skutki to osłabienie możliwości wpływania ze strony polskiego rządu zarówno na nową konstrukcję, architekturę personalną i instytucjonalną w Europie – mówił.

Premier ocenił, że podsłuchy mają związek z osobami, które działały w dziedzinie połączeń gazowych między Polską a Rosją. W tle – dodał – jest też „handel węglem zza wschodniej granicy, na wielką skalę".

### Koalicjanci spokojni o wynik głosowania

Szef PSL Janusz Piechociński zapowiedział, że ludowcy poprą wniosek o wotum zaufania dla rządu. Dodał też, że jeśli do połowy sierpnia nie będzie jasności w sprawie nagrań ujawnionych przez „Wprost", sam uruchomi „mechanizm prowadzący do przedterminowych wyborów". Dopytywany, czy koalicjanci policzyli głosy, którymi dysponują, powiedział:

– Każdy, również w klubach koalicyjnych, ma swoją ocenę. Pytanie – czy głosujemy za stabilnością, czy głosujemy za destabilizacją – wyjaśnił.

Spokojna o wynik głosowania była marszałek Sejmu Ewa Kopacz. Według niej premier podjął bardzo dobrą i odważną decyzję, zwracając się do posłów o wotum zaufania.

### Opozycja jednym głosem

Opozycja nie szczędziła słów krytyki pod adresem rządu i premiera.

– Czas na dymisję rządu Donalda Tuska – oświadczył Krzysztof Szczerski (PiS). Wezwał parlamentarzystów, którzy „znajdują w sobie poczucie odpowiedzialności za Polskę", by nie udzielili wotum zaufania rządowi.

Janusz Palikot (TR) powiedział: „arogancja, buta, pycha – to właśnie wychodzi z tych taśm. To nie PiS was pozbawi władzy, to nie służby rosyjskie was pozbawią władzy, ani nie mafia węglowa. Wy sami się pozbawicie władzy". Oświadczył, że jego klub żąda wcześniejszych wyborów.

Szef SLD Leszek Miller oświadczył, że jego ugrupowanie nie pozwoli na „zapudrowanie skandalicznych faktów z uruchomionej właśnie fabryki pudru, bo wyłania się z niego obraz państwa życzliwego dla swoich i bezlitosnego wobec nieswoich".

By rząd dostał wotum zaufania, na sali sejmowej musi być co najmniej 230 posłów, a większość z nich musi zagłosować „za". Koalicja ma 235 posłów. **(PAP)**

# Przedostatnia mapa jest już Wasza. W poniedziałek dostaniecie ostatnią

**Kolekcja Puszcze Podlasia**
**Mapa, prezentująca Nadleśnictwo Głęboki Bród, już jest Wasza. To przedostatnia pozycja z naszej kolekcji. Ostatnią takę oczywiście otrzymacie z „Gazetą Współczesną".**

Ostatnia mapa prezentuje Nadleśnictwo Pomorze (Puszcza Augustowska) i trafi w Wasze ręce 30 czerwca.

Obszar tego nadleśnictwa jest rejonem niezwykle cennym przyrodniczo ze względu na występowanie licznych gatunków roślin i zwierząt chronionych. Spotkać tam można liczne okazy sasanki otwartej, arniki górskiej czy storczyków. Jeśli zaś chodzi o zwierzęta, w owym nadleśnictwie występują m.in. głuszce, cietrzewie, wilki, rysie, bobry czy zające bielaki.

Co ciekawe, znajdują się tam też ciekawe miejsca związane z historią tego terenu – pamiątki po plemionach Jaćwingów, pobytach władców, okresach zaborów, powstań i wojen.

Działa infrastruktura turystyczna w postaci ścieżek przyrodniczych, wiat edukacyjnych, pola namiotowego i leśnych parkingów.

Wśród miejsc, które warto odwiedzić, jest np. Spalony Dąb. To uroczysko, gdzie kiedyś rósł pokaźnych rozmiarów dąb. Drzewo zostało jednak ścięte i przerobione na wyroby bednarskie. Dla zatarcia śladów kradzieży złodzieje rozpalili na ściętym pniu ognisko. Od tego czasu miejsce to nosi nazwę „Spalony dąb".

**Kończymy wydawanie kolekcji Puszcze Podlasia. Warto zebrać ją w całości.**

Trzeba też zwrócić uwagę na pomnik ku czci żołnierzy Armii Krajowej poległych w 1943 r. Pod okazałym dębem – pomnikiem przyrody – znajduje się duży głaz, upamiętniający żołnierzy VIII Uderzeniowego Batalionu Kadrowego AK, którzy w tym miejscu stoczyli krwawą potyczkę z doborowymi siłami niemieckimi. Oddział stracił dowódcę, kpt. Juliana Tadeusza Jagodzińskiego i ośmiu żołnierzy. Warto udać się w to miejsce i uczcić ich pamięć. **(UK)**

Promocja

GAZETA WSPÓŁCZESNA
WWW.WSPOLCZESNA.PL

PUSZCZE PODLASIA
- KOLEKCJA 20 MAP

OD PONIEDZIAŁKU DO CZWARTKU
TYLKO W GAZECIE WSPÓŁCZESNEJ
KOLEKCJA 20 MAP PUSZCZ: AUGUSTOWSKIEJ,
BIAŁOWIESKIEJ I KNYSZYŃSKIEJ.

następna mapa 30.VI




Na mapach znajdziesz m.in.:

- szlaki turystyczne: wodne, piesze i rowerowe
- tereny rekreacyjne: pola biwakowe, parkingi, noclegi
- opisy najciekawszych miejsc wraz ze zdjęciami

Dokładna skala – 1:50 000, wygodny format.

Kolekcja w cenie gazety!

Kolekcja przygotowana przez Regionalną Dyrekcję Lasów Państwowych w Białymstoku we współpracy z nadleśnictwami.

## KRÓTKO

KONFLIKT/UKRAINA

### Ataki mimo rozejmu

Ukraińskie siły rządowe poinformowały wczoraj o masowych naruszeniach tygodniowego rozejmu, ogłoszonego w piątek przez władze w Kijowie i zaakceptowanego w poniedziałek przez separatystów. Od tego dnia na wschodzie kraju doszło do 44 ataków ze strony rebeliantów. We wtorek zestrzelili śmigłowiec wojskowy; zginęło dziewięciu żołnierzy. Tego samego dnia w ataku na posterunek na granicy z Rosją zabito dwóch wojskowych.

PROTEST/LITWA

### Mniejszość polska prosi o pomoc Niemców

Około 500 przedstawicieli mniejszości narodowych na Litwie – głównie Polaków, ale też Rosjan i Białorusinów – demonstrowało wczoraj przed ambasadą Niemiec w Wilnie przeciwko brakowi postępu w rozwiązywaniu przez władze Litwy problemów mniejszości. Miejsce protestu wybrano nieprzypadkowo. Jak twierdzili organizatorzy wiecu, „Niemcy są jednym z największych i najbardziej wpływowych państw europejskich", a poza tym „bardzo dbają o swych rodaków mieszkających poza granicami kraju i mniejszości narodowe na Litwie muszą mieć takie same prawa, jak mniejszość niemiecka w Danii, we Włoszech lub w Polsce". Protestującym chodziło o zwrócenie uwagi społeczności międzynarodowej na brak działań w sprawie przyjęcia ustawy o mniejszościach narodowych. Przez 20 lat na Litwie obowiązywała liberalna ustawa o mniejszościach narodowych. Przestała jednak obowiązywać w 2010 r. **(PAP)**

## BARDZO DZIĘKUJEMY MECENASOM WIEDZY! TO DZIĘKI NIM GAZETY REGULARNIE TRAFIAŁY DO SZKÓŁ

●Kończy się rok szkolny, a wraz z nim druga edycja naszej kampanii „Czytam, więc wiem". Przez 10 miesięcy przedsiębiorcy pomagali szkołom z woj. podlaskiego w dostępie do informacji, wykupując im prenumeraty naszych wydawnictw, związanych z naszą kampanią.

●Przypomnijmy, że takich zaangażowanych w nasze przedsięwzięcie przedsiębiorców włączaliśmy do grona tzw. Mecenasów Wiedzy. Pełną ich listę publikowaliśmy w wydaniach magazynowych. Jutro zrobimy to ostatni raz w tym roku szkolnym.

●Prezentacje przedsiębiorców i firm nie ograniczały się do wymienienia ich nazw. Mecenasom Wiedzy poświęcaliśmy też szersze informacje. Nazwę firmy wymienialiśmy też we wtorki na łamach tygodnika „Wiem. Nauka Polska Świat", a także na stronach internetowych kampanii – www.wspolczesna.pl/wiem i www.poranny.pl/wiem.

●Mecenasów Wiedzy uhonorujemy także dyplomem z podziękowaniami i listem od organizatorów, podsumowującym II edycję kampanii.

●Dla przedsiębiorców mieliśmy także kupony rabatowe na ogłoszenia drobne i modułowe, zlecane w „Gazecie Współczesnej", „Kurierze Porannym" i „Teraz Białystok". Kupony ważne są do końca czerwca br., czyli do zakończenia tej edycji kampanii „Czytam, więc wiem".

● Patronatem Honorowym akcję objęli wojewoda podlaski i podlaski kurator oświaty. **(peż)**




# Ponieważ Czytelnik jest najważniejszy

**Nasza akcja**

**Ciekawe wydarzenia w szkołach, recenzje, poradniki, informacje o edukacji w innych krajach, tygodnik „Wiem". Tak przebiegała nasza akcja.**

**Marta Gawina**
imarta.gawina@mediaregionalne.pl

Właśnie kończymy drugą edycję kampanii społecznej „Czytam, więc wiem". Przez 10 miesięcy wzięło w niej udział blisko 600 szkół z woj. podlaskiego. Najważniejszy celem kampanii była promocja czytania książek i gazet. Każdego dnia na łamach „Gazety Współczesnej" i „Kuriera Porannego" staraliśmy się pokazywać, że czytać trzeba i warto, że edukacja to jeden z najważniejszych etapów naszego życia. Pomagało nam w tym m.in. Centrum Edukacji Nauczycieli.

Opisywaliśmy akcje promujące książki, prowadzone w szkołach. Przedstawialiśmy systemy edukacyjne w innych krajach Unii Europejskiej.

Zamieszczaliśmy poradniki dla rodziców, uczniów i nauczycieli. Tu służył nam pomocą Artur Brzeziński, konsultant CEN.

Nie zabrakło też konkursu dla uczniów – „Moje pasje, moje stypendium". Otrzymaliśmy 195 prac. Nagrodziliśmy dziewięcioro wspaniałych, utalentowanych, młodych ludzi. Każdy stypendysta otrzymuje co miesiąc 100 zł.

Publikowaliśmy najciekawsze recenzje autorstwa uczniów. Otrzymaliśmy ich blisko 400. Najwięcej recenzji, podobnie jak w ub.r., dostaliśmy od uczniów z Szumowa. Bardzo aktywne były też Zespół Szkół Technicznych i Ogólnokształcących w Białymstoku, Gimnazjum nr 2 w Augustowie, Zespół Szkół Gastronomicznych w Białymstoku i Szkoła Podstawowa w Suchowoli.

Wydawaliśmy też tygodnik „Wiem. Nauka Polska Świat", poświęcony odkryciom i ciekawostkom ze świata nauki.

Wszystkim bardzo dziękujemy za współpracę.



FOT. MATERIAŁY SZKOŁY

**TRZECIA EDYCJA/BIAŁYSTOK**

### Białostocki Tydzień Czytania Dzieciom

O tej akcji szeroko pisaliśmy na naszych łamach. Białostocki Tydzień Czytania Dzieciom został zorganizowany po raz trzeci. Koordynatorką była Olga Topolewska, nauczycielka bibliotekarka z Centrum Edukacji Nauczycieli w Białymstoku. Uroczysta inauguracja „tygodnia z książką" odbyła się w Operze i Filharmonii Podlaskiej. W kolejnych dniach najmłodszym czytali w szkołach znani mieszkańcy Białegostoku. **(mg)**

GAZETA WSPÓŁCZESNA
WWW.WSPOLCZESNA.PL/WIEM

SUPERMOC CZYTANIA

czytam, więc wiem
II edycja kampanii



Rodzinka Nie Z Tej Ziemi za sprawą czytania posiadła wyjątkowe umiejętności...

Dołącz do nas! Zostań Mecenasem Wiedzy!

ORGANIZATORZY: Współczesna, Kurier Poranny
PARTNER MERYTORYCZNY: CEN
PATRONI HONOROWI:
PATRONI MEDIALNI: pap, TVP Białystok, Polskie Radio Białystok

**Znacznie niższe opłaty, a dodatkowo nowoczesność, ekologia i komfort na co dzień. Jeden system, który myśli o wszystkim**

# Tnij rachunki za ogrzewanie domu

**Każdy, kto ma swój dom lub właśnie kończy budowę, zadaje sobie pytanie: ile w tym roku będą mnie kosztować ogrzewanie i ciepła woda? Jeśli aura nie będzie łaskawa, koszty te mogą być dotkliwe. Ale nawet przy łagodnej zimie, jak ta, którą niedawno pożegnaliśmy, nikt nie lubi oglądać rachunków za prąd, gaz, węgiel, czy olej opałowy.**



Są to zawsze setki złotych miesięcznie i tysiące rocznie. A gdyby było możliwe znaczne zredukowanie tych rachunków, radykalne odciążenie domowego budżetu? To, co do niedawna wydawało się mało prawdopodobne, dziś jest zupełnie realne. Trzeba tylko zacząć wykorzystywać bezpłatne zasoby energii słonecznej, która podgrzeje wodę i wyprodukuje prąd zasilający nowoczesne urządzenia grzewcze. Trzeba zastosować nowoczesne ekotechnologie, połączone w jeden wydajny system dla całego domu. I okaże się, że koszty ogrzewania domu i wody, w porównaniu z tradycyjnymi źródłami ciepła wyraźnie spadną, a kto wie, może zbliżą się nawet do zera. O jakie technologie chodzi? Czy łatwo je zainstalować i zsynchronizować działanie kilku urządzeń? Kto to dla nas zrobi, kto oszacuje możliwe do uzyskania oszczędności no i oczywiście, skąd wziąć na to fundusze?

### Najpierw trochę techniki

Wyobraźmy sobie złożony z kilku uzupełniających się elementów system grzewczy. Na dachu domu (ewentualnie częściowo na podwórku) rozmieszczamy dwa moduły. Pierwszy to panele solarne, drugi to ogniwa fotowoltaiczne. Oba moduły przechwytują energię słoneczną. Panele (inaczej kolektory) podgrzewają wodę użytkową (tę do mycia i kąpieli) i dodatkowo także wodę w grzejnikach (kaloryferach, podłogówce). Ogniwa fotowoltaiczne natomiast produkują prąd, który potrzebny jest do zasilania trzeciego elementu systemu – pompy ciepła, pozyskującej ciepło z powietrza zewnątrz i wykorzystującej je do ogrzewania domu. Tak więc mamy już trzy elementy, które wykonują różne zadania i trzeba zsynchronizować ich pracę. Za tę synchronizację odpowiada system sterowania umieszczony w czwartym elemencie systemu – module kotłowni, który ustawiany jest wewnątrz domu. Jest to zespół urządzeń zamontowanych w jednej, estetycznej obudowie, który gromadzi ciepło z pozostałych modułów i rozsyła je tam, gdzie jest potrzebne, czyli do centralnego ogrzewania (gdy spada temperatura w pomieszczeniach poniżej poziomu komfortu) i do zbiornika na ciepłą wodę użytkową (gdy ta się ochładza i nie gwarantuje miłej kąpieli). Moduł kotłowni jest więc sercem systemu.

### Idealne połączenie

Czy opisany wyżej system składający się z czterech modułów wytwarzanych niezależnie w ogóle istnieje? Tak, i nazywa się BOŚ EKOsystem. Jest to rozwiązanie opracowane we współpracy z BOŚ Bankiem. Oprócz wymienionych elementów pakiet BOŚ EKOsystem zapewnia także: mobilne zarządzanie ciepłem i kosztami, internet dla domowników, dodatkowy kredyt na remont lub budowę domu oraz ubezpieczenie domu i zamontowanych w nim nowych urządzeń. Spróbujmy zatem wyobrazić sobie nową sytuację, w której w naszym domu działa już BOŚ EKOsystem...

### Cały system korzyści

Każdy, kto decyduje się na BOŚ EKOsystem, wybiera jednocześnie wygodę, bo nie musi samodzielnie szukać dostawców sprzętu i ekip montażowych, nie musi martwić się o gwarancje – wszystko jest w pakiecie. Gdy system działa, pojawia się cały szereg od razu zauważalnych i wymiernych korzyści. W porównaniu do ogrzewania węglem i jego pochodnymi dom staje się czysty (znikają przykre obowiązki przynoszenia węgla i usuwania popiołu, czyszczenia pieca i komina). Korzystamy z rozwiązań, dzięki którym ciepło w naszym domu pochodzi z naturalnych źródeł.

Nasz dom nie dymi, nie emituje groźnych dla zdrowia pyłów, a więc nie truje nas samych i środowiska wokół nas. Zaczynamy żyć naprawdę ekologicznie! Niezależnie od rodzaju opału przestaje nam zagrażać niebezpieczeństwo zatrucia czadem, bo nic w domu się nie spala. Nie trzeba już oddzielnej przestrzeni na składowanie opału ani na piec – zyskujemy dodatkową przestrzeń dla własnych potrzeb.

Co bardzo istotne, stajemy się niezależni od wzrostu cen opału (gazu, oleju, węgla). Mamy zapewnioną w domu stałą, komfortową temperaturę i stały dostęp do ciepłej wody – wystarczy jedno ustawienie na wygodnym panelu sterowania modułu kotłowni. Zresztą, żeby kontrolować nasz domowy BOŚ EKOsystem, wcale nie musimy podchodzić do modułu kotłowni.

Ba, wcale nie musimy być w domu! Wystarczy komputer, tablet lub telefon, aby zdalnie monitorować nasz system i zmieniać ustawienia 24 godziny na dobę, 7 dni w tygodniu. No i to, od czego zaczął się ten artykuł – wysokie rachunki za ogrzewanie przestają nam spędzać sen z powiek. Ile zaoszczędzimy? Warto to sprawdzić już teraz – wystarczy umówić się z ekspertem BOŚ Banku.

**Więcej informacji można uzyskać**
w białostockim oddziale Banku Ochrony Środowiska przy ul Pięknej 1,
pod numerem telefonu 85 742 21 56 oraz na stronie www.bosekosystem.com

## JAK SFINANSOWAĆ?



**Główny ekolog BOŚ Banku, Anna Żyła:**

Budując lub remontując dom należy zwrócić uwagę na ekologiczne systemy grzewcze: kolektory słoneczne, pompy ciepła, instalacje fotowoltaiczne, które umożliwią znaczne obniżenie kosztów za ogrzanie domu i podgrzanie wody użytkowej. Decydując się na takie rozwiązania, których koszt jest nieco wyższy niż tradycyjnych kotłów, można skorzystać z kredytu hipotecznego Banku Ochrony Środowiska finansującego w pakiecie nie tylko dom, ale także ekourządzenia. Wówczas ich koszt nie wpłynie w znaczący sposób na wysokość całkowitej raty kredytu. Inną opcją jest oferowany przez Bank długoterminowy – aż do 15 lat – kredyt na zakup i montaż samej instalacji lub preferencyjne kredyty z dopłatami WFOŚiGW do odsetek lub do kapitału.

Materiał inoformacyjny Banku Ochrony Środowiska

BOŚ EKOsystem

Więcej info www.bosekosystem.com

723891AW01a

**MODUŁ SOLARNY**
Zespół kolektorów słonecznych przetwarzających na cele użytkowe energię słoneczną. Moduł zaprojektowany jest jako główne źródło ciepła dla wody użytkowanej oraz dodatkowe źródło dla centralnego ogrzewania pomieszczeń.

**MODUŁ FOTOWOLTAICZNY**
Moduł odpowiedzialny za przetwarzanie energii słonecznej w elektryczną. Wytworzoną energia bilansuje roczne zużycie prądu przez pompę ciepła.

**MODUŁ POMPY CIEPŁA**
Moduł odpowiedzialny za pozyskanie ciepła z powietrza zewnętrznego na drodze przemian fazowych. Ciepło to wykorzystywane jest na cele centralnego ogrzewania domu.

**MODUŁ KOTŁOWNI**
**Centralny element BOŚ EKOsystem**. Zespół urządzeń zawartych w jednej, kompaktowej, estetycznej obudowie. Służy do gromadzenia ciepła pochodzącego z pozostałych modułów BOŚ EKOsystemu oraz odpowiada za dostawę ciepła na cele centralnego ogrzewania domu oraz ciepłej wody użytkowej. Dodatkowo moduł zawiera elektroniczny panel sterujący całym BOŚ EKOsystemem.



# PORADNIK

Coraz więcej osób mieszka w budynkach, w których są wspólnoty mieszkaniowe. Z pomocą ekspertki, która nimi zarządza, przygotowaliśmy praktyczny poradnik wyjaśniający, co trzeba i warto wiedzieć o wspólnotach. Czytaj w kolejnych Poradnikach „Gazety Współczesnej".

# Polisa OC na motocykl – jak możesz łatwo zaoszczędzić

**Ubezpieczenia.** Koszt ubezpieczenia motoru i skutera zależy od towarzystwa. Najniższą i najwyższą cenę może różnić nawet kilkaset złotych! Jak wybrać najkorzystniejszą ofertę?



FOT. DIGITOUCH

**Polisa OC motocykla czy skutera jest obowiązkowe, dlatego opłaca się porównywać oferty poszczególnych towarzystw ubezpieczeniowych. Czasem możemy się pozytywnie zaskoczyć.**

**Katarzyna Borek**
Katarzyna.Borek@mediaregionalne.pl

W porównaniu z minionym rokiem ceny polis OC w przypadku posiadaczy motocykli i skuterów niemal nie drgnęły, wynika z danych multiagencji CUK Ubezpieczenia. Jej ekspert Przemysław Grabowski komentuje, że ta cenowa stagnacja ma swoje plusy oraz minusy.

– Ubezpieczenie jest obowiązkowe i trzeba za nie zapłacić, kierowców na pewno ucieszy więc brak podwyżek – tłumaczy. – Jednocześnie właściciele jednośladów powinni uważać na różnice w cenach pomiędzy różnymi towarzystwami. Nadal wynoszą one nawet kilkaset złotych, a polisa OC jest taka sama u każdego ubezpieczyciela. W rezultacie jeśli nie zna się ofert przynajmniej kilku towarzystw, można sporo przepłacić.

Ile konkretnie kierowcy muszą wyciągnąć z kieszeni i na co powinni zwrócić uwagę, żeby udało się im oszczędzić? Wyliczyliśmy to! Obliczenia przeprowadziliśmy zakładając, że naszym przykładowym kierowcą jest 30-latek, który prawo jazdy ma od 10 lat, OC opłaca je nieprzerwanie od pięciu lat i do tej pory nie zgłaszał ubezpieczycielowi żadnych szkód. Motocykl, który chce ubezpieczyć to 7-letnia honda CBF 600 o mocy 57 kW i pojemności 600 cm sześc. Natomiast skuter to peugeot speedfight 2 z 2008 roku, moc: 4 kW, pojemność 50 cm sześc.

Wyszło nam, że ubezpieczenia OC na motocykle czy skutery, odwrotnie niż obowiązkowe polisy dla właścicieli aut osobowych, nie różnią się istotnie ceną ze względu na miejsce zarejestrowania pojazdu.

**Z racji samego wieku najniższa dostępna na rynku cena polisy OC może być dla osób najmłodszych sporo wyższa, aniżeli w przypadku kierowców mających wieloletni staż jazdy za kółkiem.**

Dla ich właścicieli o wiele ważniejsze niż rozbieżności cen między miastami powinny być różnice pomiędzy poszczególnymi towarzystwami w obrębie... jednego miasta. Regulowane ustawowo OC jest bowiem identycznym produktem w każdym towarzystwie, ale płacimy za nie tyle, ile ono „zawoła".

Obrazuje to choćby przykład Szczecina, gdzie najtańsza polisa dla motocyklisty kosztuje 102 zł, najdroższa – 660 zł... Czyli aż o 558 zł więcej! Trudno uwierzyć, a jednak tak jest w rzeczywistości. I ten mechanizm powtarza się niezależnie od lokalizacji. Rozpiętość cenowa w miastach wojewódzkich w przypadku naszego przykładowego kierowcy wyniosła od 532 zł w Warszawie do 576 zł w Łodzi. W przypadku skuterów była w przedziale 598-605 zł.

Wniosek? Chcąc zaoszczędzić, sprawdzajmy koszt polisy co najmniej u kilku ubezpieczycieli. Różnice w cenie mogą nas nieraz przyjemnie zaskoczyć.

## WARTO WIEDZIEĆ

**JAK JUŻ WIEMY: UBEZPIECZENIA OC NA MOTOCYKLE CZY SKUTERY NIE RÓŻNIĄ SIĘ W WYRAŹNY SPOSÓB CENĄ ZE WZGLĘDU NA MIEJSCE ZAREJESTROWANIA.** I tak najniższe składki na motocykl, który zamierzaliśmy ubezpieczyć, w poszczególnych miastach wojewódzkich zaczynały się od kwoty 84 zł (w Łodzi), a kończyły na 128 zł (w Warszawie). Pośrednie ceny znaleźliśmy m.in. w Kielcach i Rzeszowie (90 zł) oraz Opolu (95 zł). Ubezpieczenie skutera kosztowałoby nas z kolei od 55 zł w większości miast wojewódzkich do 62 zł w stolicy. Dla porównania w tym samym okresie 2013 roku nasz kierowca najtaniej ubezpieczyłby swój motocykl za 92 zł, natomiast skuter za 54 zł.

**OSOBNĄ KWESTIĄ JEST KOSZT UBEZPIECZENIA OC DLA KIEROWCÓW, KTÓRZY MAJĄ NA SWOIM KONCIE JAKĄŚ KOLIZJĘ.** Według statystyk Komendy Głównej Policji (KGP) w 2013 r. kierujący motocyklami spowodowali 967 wypadków. Przy ogólnej liczbie szkód drogowych to niewiele. Warto pamiętać, że wystarczy tylko jedna kolizja czy stłuczka, by cena OC poszybowała ostro w górę.

**OBLICZAJĄC CENĘ OC, KAŻDE TOWARZYSTWO UBEZPIECZENIOWE BIERZE POD UWAGĘ RÓŻNE CZYNNIKI MAJĄCE WPŁYW NA PRZYZNAWANE ZNIŻKI LUB ZWYŻKI.** M. in. są to takie czynniki takie jak wiek posiadacza motocykla, miejsce jego zamieszkania czy specyfikacja jednośladu. Niezależnie jednak od liczby i wagi tych kryteriów, składka zawsze w bardzo dużej mierze zależy od szkodowości. Czyli liczby spowodowanych kolizji lub wypadków drogowych. Ubezpieczyciele kalkulują ceny nie tylko na podstawie danych dotyczących konkretnego kierowcy! - Na bazie policyjnych statystyk tworzą również profile grup podwyższonego ryzyka – wyjaśnia Marek Dmytryk z Gothaer TU S.A. Te analizy są nieubłagane zwłaszcza dla osób w przedziale wiekowym od 18-do 24 lat. Według danych KGP to właśnie one stanowią największe zagrożenie dla bezpieczeństwa na drodze.

**25,6**

**PROCENT**
**więcej osób kupiło w I kwartale br. (w porównaniu do 2013 roku) motocykle i motorowery.**

## PRZEPISY

**Nowa ustawa o kierujących pojazdami niesie za sobą istotne zmiany dla osób posiadaczy prawa jazdy kategorii B.**

### Ważne nowości

W maju głośno było o uchwalonej przez Sejm nowelizacji ustawy o kierujących pojazdami. Niesie za sobą istotne zmiany dla posiadaczy prawa jazdy kategorii B. Co się stanie, gdy przegłosowane zapisy wejdą w życie? Kierowca samochodu osobowego z 3-letnim stażem za „kółkiem" będzie mógł, bez dodatkowych egzaminów, poprowadzić motocykl o pojemności nieprzekraczającej 125 cm sześc., mocy nie większej niż 11 kW, jej stosunku do masy maszyny nieprzekraczającej 0,1 kW/kg i z automatyczną skrzynią biegów.

### Kontrowersyjny zapis

W praktyce oznacza bowiem, że kategoria B pozwoli kierowcom wsiąść nie tyle na motocykl, co duży skuter. Projekt nowelizacji ustawy może się jednak jeszcze zmienić, dlatego niewykluczone, że będą mogli prowadzić mocniejsze pojazdy z manualną skrzynią biegów. Ale z ubezpieczeniowego punktu widzenia nie ma to znaczenia. Za OC na przykład na yamahę YZF z 2012 r. (125 cm sześc., 11 kW) płaci się tyle samo, co za hondę PCX 125 z „automatem".

### Ubezpieczenie – obowiązek

Polisa OC nie jest bowiem przypisana do kierowcy, a pojazdu, którym się on porusza. Dlatego gdy ktoś zdecyduje się przesiąść na małolitrażowy motocykl, również musi liczyć się z koniecznością opłacenia obowiązkowego OC.

### To nie musi być wcale wielki wydatek

Porównanie cen pokazuje, że OC na jednoślady do 125 cm sześc. można kupić już za kilkadziesiąt złotych rocznie. Ale zdarzają się też oferty o kilkaset złotych droższe. Dlatego porównujmy i jeszcze raz porównujmy oferty, bo to się opłaca. Ile można zaoszczędzić? Wyliczyliśmy to na przykładzie kierowcy, który ma 30 lat, prawo jazdy od pięciu lat, a od trzech opłaca OC. Jeździł w tym czasie bezszkodowo. Pojazd, jaki wskazuje do ubezpieczenia to 2-letni skuter honda PCX 125 o mocy 11 KM (8kW) i pojemności 125 cm sześc., wyposażony w automatyczną skrzynię biegów. I tak najniższa cena obowiązkowego OC wynosi w tym przypadku 50 zł (między innymi w Zielonej Górze, Lublinie i Białymstoku). To zdecydowanie niewiele, biorąc pod uwagę najdroższą polisę w innym towarzystwie, za którą nasz kierowca musiałby zapłacić aż 660 zł!
**(KB)**

Reklama

Rogowski
DEVELOPMENT

Mieszkanie dla Młodych

**Moje pierwsze mieszkanie...
Kiedyś trzeba się usamodzielnić;)**



Dział Sprzedaży:
Białystok, ul. Legionowa 28/202,
tel.: (85) 749 99 09
mieszkania@rogowskidevelopment.pl
**www.rogowski.com.pl**

Dobry adres
Apartamenty Tysiąclecia

bliskość centrum
sieć komunikacji
tereny rekreacyjne




*Plan dotyczy mieszkania nr 46
Białystok, Apartamenty Tysiąclecia III*



*Białystok, Apartamenty Tysiąclecia I*

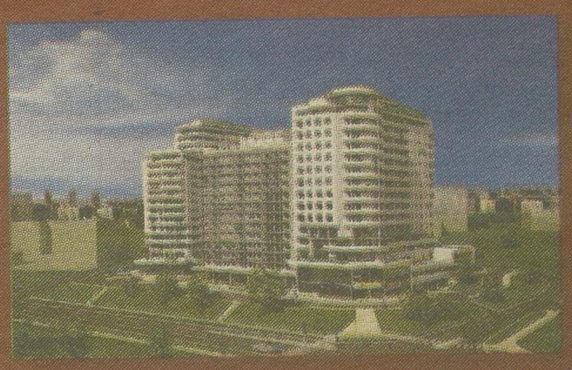

*Białystok, Apartamenty Tysiąclecia II*

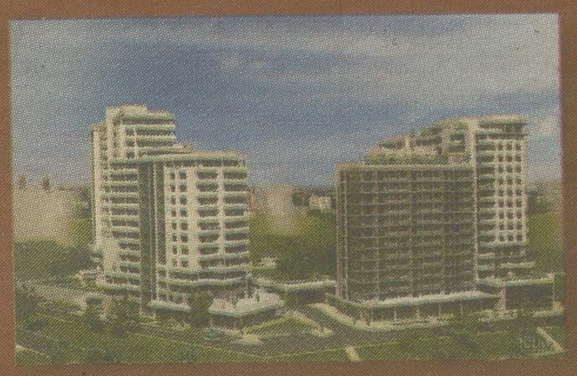

*Białystok, Apartamenty Tysiąclecia III*

WSPOLCZESNA.PL
CZWARTEK, 26 CZERWCA 2014
GAZETA WSPÓŁCZESNA

# KRZYŻÓWKA PANORAMICZNA

MUROWANIE BRAMKI / SZPILKI ALBO KOLCE
NP. BOŻE CIAŁO
NIE MA KÓŁ, A TOCZY SIĘ
NARZĘDZIE SKRAWAJĄCE / PRZEWAŻNIE SIEDZI W RAMACH
RODZAJ ZASŁONY / DODATEK, ZAŁĄCZNIK
EGZOTYCZNA GRUSZKA / CZĘŚĆ PŁASZCZA LUB MARYNARKI
USZLACHETNIONE ŻELAZO / DREWNIANE CZĘŚCI DOMU
ŁASA NA ŻELAZO
KRASOMÓWCA
POWÓD CZERWIENIENIA SIĘ
„DZIURA" W LESIE
ZUPA Z KURY
CZEKA NA DOBOSZA / PRABABKA PRALKI
BRAK INTELIGENCJI / W PARZE Z PATACHONEM
BAŃKA NA MLEKO
ROŚLINA OLEISTA
KŁUCIE W BOKU
ZAPISEK / JAŚ WŚRÓD WARZYW
RYŚ STEPOWY
TOPIONA NA WIOSNĘ
„SROKA" W IMIĘ ZAMIENIONA
RZECZ W LOMBARDZIE
WEKSLOWA PROWIZJA / ZMIĘKCZA WÓDĘ
NA GŁOWIE ALBO NA KOLE SAMOCHODU
WYCIĄG WODNY Z ZIÓŁ
OSTRA MARYNATA WARZYWNA
NAJMNIEJSZA PORCJA ENERGII
EKSPONAT
OJCIEC WANDY / PIĘKNO, URODA
RYWALKA MUSZTARDY
INACZEJ TROJA
POŁOWICA JELENIA
CZĄSTKA TAŚMY FILMOWEJ
ZWIERZĘ ŁOWNE
ANGIELSKA MIARA ZIEMI / ROZDARCIE WEWNĘTRZNE
IMIĘ STARSKIEGO / KRAJE WSCHODU
GŁÓWNY SKŁADNIK POWIETRZA
ANKIETA ULICZNA / WSKRZESZONY NĘDZARZ
NARZĘDZIE DRWALSKIE, OBRACAK
POLE DO POPISU DLA CYRKOWCÓW
PULS
BOISKO DO GRY W TENISA
RODZAJ UTWORU LITERACKIEGO
CHRONI ŚCIANĘ BUDYNKU PRZED DESZCZEM
JEDNOSTKA DŁUGOŚCI
NAGŁE WYSTĄPIENIE OBJAWÓW CHOROBY
MIARA POWIERZCHNI ZIEMI
ŁĄCZY MASZYNĘ Z PODŁOŻEM
STATEK POWIETRZNY Z PŁATAMI NOŚNYMI
DRĄŻY PODZIEMNE KORYTARZE
ROŚNIE NAD BRZEGAMI JEZIOR I STAWÓW
ZESPÓŁ, Z KTÓREGO DA SIĘ ZROBIĆ 3 TERCETY
MEDYKAMENT / WŁOSKIE MIASTO KULTU MARYJNEGO
UPOSAŻENIE W NATURZE / ZE STOLICĄ W GEORGETOWN
POLSKI HERB SZLACHECKI / UMOWA MIĘDZYNARODOWA / JESZCZE NIE KSIĄDZ
RZYMSKA MOJRA LUB SAMCZYK Z SAMICZKĄ
PODANIE LUDOWE
KOREK DROGOWY
„ARESZTANCKIE" ZWIERZĘ
MIAŁ ŻONĘ, ALE NIGDY NIE SŁYSZAŁ O TEŚCIACH
ŻĄDANIE PORYWACZY / NAPĘDOWY LUB SOJOWY
DZISIEJSZA PERSJA
ROŚLINA WŁÓKNISTA, SZCZMIEL BIAŁY
RAJ
SIEĆ NA RYBY DENNE
GATUNEK CZARNEJ HERBATY CHIŃSKIEJ
IMIĘ SANTOR / ZBIÓR DRZEW OWOCOWYCH
RÓWNIKOWY KRAJ
PROBLEM Z WŁAŚCIWYM WYBOREM
ZASTĘPUJE AKTORA W TRUDNYCH SCENACH
PODSZEPT
PRZECIWIEŃSTWO STARTU
PIĘKNY, RASOWY KOŃ
FORMA DZIEDZICZENIA MAJĄTKU
TYP WYKROJNIKA STOSOWANEGO W TŁOCZNICTWIE



| | | | | | | | | | | | | | | |
|---|---|---|---|---|---|---|---|---|---|---|---|---|---|---|
| 1 | 2 | 3 | 4 | 5 | 6 | 7 | 8 | 9 | 10 | 11 | 12 | 13 | 14 | 15 |
| 16 | 17 | 18 | 19 | 20 | 21 | 22 | 23 | 24 | 25 | 26 | 27 | 28 | 29 | 30 |

**Litery z ponumerowanych pól utworzą rozwiązanie – złotą myśl**

HELLES

# Drobne

Kierownik działu ogłoszeń
Magdalena Sienkiewicz:
msienkiewicz@wspolczesna.pl

Ogłoszenia drobne również w internecie:
www.wspolczesna.pl

**Biuro ogłoszeń:**
**85/74-89-602 lub 85/74-89-603**

**RUBRYKI I PODRUBRYKI W OGŁOSZENIACH DROBNYCH**

- BANK KWATER
- FINANSE BIZNES
  - kredyty, pożyczki
  - usługi finansowe
  - usługi prawne
  - motofinanse
  - biura rachunkowe
  - inne
- GASTRONOMIA
- HANDLOWE
- AGD
- RTV
  - elektronika, komputery
  - telefony
  - car audio
  - antyki
  - kolekcjonerstwo, sztuka
  - jubilerstwo
  - filmy, muzyka
  - foto, książki
  - sport i rekreacja
  - maszyny i urządzenia
  - materiały budowlane
  - tekstylia i odzież
  - dla dziecka
  - meble
  - inne
- KOMUNIKATY
- MATRYMONIALNE
- MOTORYZACJA
  - osobowe
  - użytkowe
  - zabytkowe
  - uszkodzone
  - motocykle
  - ciężarowe, dostawcze
  - busy, autobusy
  - przyczepy, naczepy
  - inne sprzedam
  - inne kupię
  - części, wyposażenie sprzedam
  - części, wyposażenie kupię
  - wypożyczalnie
  - usługi
  - inne
- NAUKA
  - szkoły
  - kursy, szkolenia
  - języki obce
  - korepetycje
  - inne
- NIERUCHOMOŚCI
  - mieszkania sprzedam
  - mieszkania kupię
  - mieszkania do wynajęcia
  - mieszkania wynajmę
  - mieszkania zamienię
  - domy sprzedam
  - domy do wynajęcia
  - domy wynajmę
  - domy zamienię
  - lokale użytkowe sprzedam
  - lokale użytkowe kupię
  - lokale użytkowe do wynajęcia
  - lokale użytkowe wynajmę
  - lokale użytkowe zamienię
  - działki, grunty sprzedam
  - działki grunty kupię
  - gospodarstwa
  - garaże
  - pośrednictwo
  - inne
- PRACA
  - zatrudnię
  - szukam pracy
  - inne
- ROLNICZE
  - maszyny rolnicze
  - inne
- RÓŻNE
- TOWARZYSKIE
- TURYSTYKA
  - wycieczki
  - obozy i kolonie
  - inne
  - noclegi - apartamenty
  - noclegi - hotele
  - noclegi - pensjonaty
  - noclegi - pokoje gościnne
  - noclegi - domki letniskowe
  - noclegi - pola kampingowe
- USŁUGI
  - AGD RTV FOTO
  - budowlano-remontowe
  - instalacyjne
  - biurowo-projektowe
  - krawiectwo
  - montażowe
  - ogrodnicze
  - porządkowe
  - przeprowadzki
  - reklamowe
  - stolarskie
  - transportowe
  - uroczystości
  - zabezpieczające
  - inne
- ZDROWIE
  - pomoc całodobowa
  - chirurgia
  - ginekologia
  - interna
  - neurologia
  - stomatologia
  - inne specjalizacje
  - przychodnie, kliniki
  - laboratoria
  - zabiegi
  - opieka
  - sprzęt medyczny
  - uroda
  - inne
- ZWIERZĘTA, ROŚLINY, OGRODY
- ŻYCZENIA, PODZIĘKOWANIA

## finanse biznes

### kredyty, pożyczki

**ALE szybka gotówka nawet 10000 zł! Proste zasady, bez zbędnych formalności. Provident S.A.: 600-400-295 (taryfa wg opłat operatora)**

●CHWILÓWKI, pożyczki bankowe, leasing, pozabankowe, tel. 510-026-314.

●KREDYTY. Chwilówki. Bez BIK. Ponad 20 firm. Nie czekaj oferta ważna do 29 czerwca. Zadzwoń teraz: 324-207-309

**POŻYCZKA dla każdego, proste zasady, dzwoń! tel. 85/733-37-25**

**POŻYCZKI! Super oferta! Dzwoń! 600-700-304**

## handlowe

### materiały budowlane

●DESKA calówka, krokwie, łaty, kontrłaty, szalówka -tanio, transport. 502-629-023, 502-629-024

### inne

●BRZOZĘ, olchę, dąb, las -kupię 501-179-456.

●KUPIĘ: brzoza, dąb, grab, olcha, jesion, 661-921-290.

●KUPIĘ drewno papierówka 728-998-381.

## matrymonialne

●BIURO „Mariaż" 604-167-379, (85)675-13-15

## motoryzacja

### osobowe

●AUTOKOMIS, SZYBKI SKUP do 50.000 zł., tel. 500-008-130

**BMW 320, 1990r., kabrio, stan bdb, tel. 608-286-748.**

### ciężarowe, dostawcze

**LUBLIN 3 Igloocar 2,5 Turbo z izotermą, 1999, I właściciel, bezwypadkowy, po generalnym remoncie silnika, 8000 zł sprzedam. Łapy, tel. 602640058**

●RAMA STAR 200 z osiami, kołami i resorami, 3.000,-, tel. 694-503-816.

### inne sprzedam

●FORDA Transit i Fusion sprzeda syndyk. 730-995-603

●PRZYCZEPA D-46,, tel. 694-503-816.

### inne kupię

●KAŻDĄ starą Toyotę busy japońskie 500-100-099

### części, wyposażenie sprzedam

●OPONY felgi- Białystok ul. Jana Pawła II 79, tanio, tel. 694-82-63-90.

### usługi

●AUTOHOLOWANIE 24h busy, maszyny rolnicze, 502-56-78-04, 509-33-71-71, 85/74-33-881.

●AUTOHOLOWANIE busy, maszyny. 604359907

## nieruchomości

### mieszkania - sprzedam

●2-POK., 49 m2, parter, os. Ignatki po 16:00, 501-598-382.

### mieszkania do wynajęcia

●KAWALERKA, ul. Kraszewskiego, (85)661-47-15.

●POKÓJ z kuchnią centrum, 881-050-715.

### domy - sprzedam

●DOM w miejscowości Zajki 100m do rzeki Narew 2 km Biebrzańskiego Parku Narodowego tel. 888031022

### działki, grunty - sprzedam

●CHOROSZCZ, budowlana, 1300m2, 115.000 PLN. 792-232-011,

**CIELICZANKA - unikalne 1900 m2 na skarpie, starorzecze Supraśli, starodrzew oraz piękna panorama lasu i łąki, 608-286-748.**

### garaże

●BLASZAKI garaże- tanio i solidnie, sprzedam, tel. (85)730-18-00, 694-052-905.

●BLASZAKI garaże tanio, transport montaż gratis, tel. 506-900-520, (52)348-71-48, (41)263-27-42.

●BLASZAKI solidnie wzmocnione profilem, blachy do 0.7, (85)874-53-66

**GA RAŻE BLASZANE szybko tanio www.partnerstal.pl 798-710-329, 29/640-99-35, 23/683-41-80.**

●GARAŻE blaszane, bramy garażowe, kojce -dowóz, montaż gratis -cały kraj. 512-853-323; 85/733-60-26, 87/7351365, 86/225-23-11; 29/642-34-61 www.konstal-garaze.pl Raty!

●GARAŻE blaszane-wzmocnione, kojce dla psów. Dowóz, montaż gratis! Producent (85)7335211, 509038426 www.robstal.pl

●GARAŻE, blaszaki sprzedam- tanio, 505-126-033.

## praca

### zatrudnię

**CIEŚLI, murarzy 790444748**

**KOBIETY do zbioru ogórków, ok. Choroszczy, możliwość zamieszkania. Tel. 664-639-888,**

●MONTERÓW sieci sanitarnych, praca również w delegacji. 85/675-11-42 w godz. 7.30-15.00.

**SPOTKANIE osób chętnych do pracy w Niemczech (opiekun/ka osób starszych) 30.06.2014 Urząd Pracy w Łomży pokój 107 (Klub Pracy) godz. 13 www.medwork24.pl**

●STOLARZA z doświadczeniem okolice Knyszyna, 605-610-545.

●W gospodarstwie rolnym, tel. 514-506-082.

●W gospodarstwie rolnym. 601-394-449,

●W gospodarstwie rolnym. 608-310-384

## rolnicze

### maszyny rolnicze

●PRASĘ Z224/1. 530-061-736,

### inne

**KUPIĘ bydło, maciory, knury. Faktura, waga, dojazd. Najwyższe ceny, tel. 509-117-107.**

●JAŁÓWKIĘ cielną sprzedam, 87/6413186

●KNURY kupię, tel. 694-933-680, (85)685-22-45

●KUPIĘ bydło, konie, maciory w każdej kondycji rzeźnej. Całe Podlasie, 510-244-448.

**KUPIĘ bydło. Faktura, waga, dojazd. Najwyższe ceny, tel. 511-225-948, 888-802-792.**

●OFERUJĘ łąkę do skoszenia 608 316 466

●OGIEREK roczny gniado -dereszowaty 4500zł. 530-061-736,

●ROL-MIX oferuje do sprzedaży jałowice hodowlane z dolewem HF. Dowóz zwierząt do odbiorcy, 602-731-229, 61/437-75-27.

●SKUP bydła, koni, macior, knurów, szybki odbiór, konkurencyjne ceny. 513-908-926.

●TUR do C330. 601-394-449

**5HA orna gm. Łomża 33zł za 1 ha. 604-128-382**

## różne

●AUTA na złom, odbiorę. 508-127-829

**KONTENER budowlany, stan bdb, 608-286-748**

## turystyka

### noclegi - pokoje gościnne

●MORZE Mielno 690-913-913

## usługi

### agd rtv foto

●NAPRAWA LCD I RTV 602-120-966, 85/6617-631

### budowlano-remontowe

**DACHY, więźby, krycie, 509-524-707.**

●KLINKIER, ogrodzenia, tel. 609-885-058.

**KRYCIE papą solidnie, tanio. Vat, 516-321-649**

●MALOWANIE dachów Alpin-Dach, tel. 664-367-003.

**MALOWANIE, szpachlowanie -szybko, 732-699-187.**

●OGRODZENIA klinkierowe- solidnie, 600-220-366.,

●POLBRUK- solidnie, tel. 607-680-645.

●POLBRUK- tanio, solidnie, 506-920-373

●POLBRUK, odwodnienia, trawniki- tanio, solidnie. 507-569-350.

●POSADZKI agregatem tel. 604-400-174

●REMONTY kompleksowo, elewacje 516-035-439

●STUDNIA, pompy ciepła, 604-651-727

●STUDNIE wiercone -solidnie! 504-320-592

●TYNKI cementowe gipsowe remonty, 696063332

●TYNKI, szpachlowanie, malowanie, 504-443-259.

### instalacyjne

●HYDRAULIK solidnie 85/7419382; 668-18-36-66

●PIECE co na zamówienie do 200 KW, 728-473-871

●SZAMBA kompleksowo 4-12m3, 664-046-312.

### montażowe

●ANTENY- serwis montaż Tanio 515411230

### ogrodnicze

●OGRODY, Nawodnienia, 503-334-209.

### stolarskie

●MEBLE kuchenne. Gratis projekt i wycena u klienta, tel. 604-417-820.

**RENOWACJA mebli skórzanych- wkładów, ul. Dojlidy Fabryczne 18.**

### transportowe

●BELGIA Holandia Niemcy -sobota. 606-379-966

●HOLANDIA, Belgia: piątek, wtorek 518-349-303,

●LONDYN -osoby, paczki pod adres, 530-048-854

### inne

●CZYSZCZENIE dywanów, tapicerki, żaluzji, Odbieramy odwozimy,607-149-302, 85/7326062

**SMSowo**
KOMFORTowo

ZLEĆ OGŁOSZENIE DROBNE DO
GAZETA WSPÓŁCZESNA

**Jak zlecić ogłoszenie:**

- Wpisz w telefonie komórkowym dowolnej sieci SMS-a z treścią ogłoszenia. Zacznij od podania kodu wsp i po kropce numeru rubryki, w której ma się znaleźć ogłoszenie, np. 01, a dalej - po odstępie (spacji) - jego treść. Całość powinna wyglądać np. tak: wsp.01 opiekunke do dziecka tel. 123456

– Wyślij SMS-a z treścią ogłoszenia pod numer:
7936 - cena: 11,07 zł brutto - ogłoszenie standardowe.
91455 - cena: 17,22 zł brutto - ogłoszenie w kontrze.

- Otrzymasz potwierdzenie przyjęcia ogłoszenia z naszego Biura Ogłoszeń, które sprawdzi czy jest ono zgodne z zasadami określonymi w regulaminie przyjmowania ogłoszeń.
- Twoje ogłoszenie znajdzie się w Gazecie Współczesnej w najbliższym możliwym terminie.
- Maksymalna długość ogłoszenia (wraz ze spacjami i interpunkcją) to 130 znaków.
- Regulamin wysyłania i publikowania ogłoszeń przez SMS dostępny jest na stronie internetowej: **www.wspolczesna.pl**

**Wykaz rubryk - ogłoszeń SMS do Gazety Współczesnej**

01 Praca/Zatrudnię
02 Praca/Szukam pracy
03 Motoryzacja/Kupię
04 Motoryzacja/Sprzedam
05 Motoryzacja/Części
06 Motoryzacja/Inne
07 Nauka
08 Nieruchomości/Sprzedam
09 Nieruchomości/Kupię
10 Nieruchomości/Do wynajęcia
11 Nieruchomości/Wynajmę
12 Nieruchomości/Zamienię
13 Handlowe
14 Rolnicze/Maszyny rolnicze
15 Rolnicze/Inne
16 Różne
17 Turystyka
18 Usługi
19 Zdrowie
20 Finanse Biznes




**Wyślij ogłoszenie SMS'em**

Reklama 7538414W01a

DB SCHENKER

DB Schenker jest globalnym operatorem logistycznym działającym w oparciu o transport lądowy, lotniczy i oceaniczny oraz magazyny logistyczne. Zarządzamy łańcuchami dostaw dla producentów, eksporterów i importerów wiodących marek. Działamy w oparciu o rozbudowaną sieć terminali na terenie całej Europy.

Poszukujemy do stałej lub doraźnej współpracy w zakresie krajowych przewozów drobnicowych, częściowych, całopojazdowych:

**PRZEWOŹNIKÓW**

posiadających pojazdy o ładowności 3,5-18 ton z windą wyładowczą oraz zestawy 24 tonowe (ciągnik oraz naczepa – izoterma lub plandeka).

Oferujemy:

- codzienne przewozy na terenie województwa podlaskiego
- ładunki we wszystkich krajowych kierunkach;
- regularne płatności;
- darmowe ubezpieczenie kierowców od następstw nieszczęśliwych wypadków;
- zatrudnienie w firmie logistycznej będącej liderem na rynku, działającej według międzynarodowych standardów.

W przypadku stałej współpracy oferujemy szereg dodatkowych korzyści wynikających z przyjętych w naszej firmie zasad budowania partnerskich relacji z przewoźnikami.

Zainteresowanych Przewoźników prosimy o kontakt:
Mirosław Mirończuk
Schenker Sp. z o. o. Oddział Białystok
e-mail: mirosław.mironczuk@dbschenker.com
tel: 605 152 689 (pon.-pt. w godz.: 7.30-15.30)
www.dbschenker.com/pl

# Mocne uderzenie Jagi

**Piłka nożna.** Jagiellonia nie dała szans 5. drużynie ostatniego sezonu cypryjskiej ekstraklasy.

**Miłosz Karbowski**
mkarbowski@wspolczesna.pl

Omonia Nikozja była pierwszym rywalem żółto-czerwonych podczas zgrupowania w Gutowie, na które Jaga wyjechała w poniedziałek. Wynik padł taki, jak w towarzyskim boju przed wyjazdem z Hetmanem Tykocin – 3:0.

To jasne, że nie ma co wpadać w euforię, bo Cypryjczycy w poprzednich sparingach męczyli się z wielkopolskimi czwartoligowcami (1:1 z Pelikanem Niechanowo i 2:0 z Huraganem Pobiedziska). Z drugiej strony drużyna z Nikozji z dnia na dzień musi być w wyższej formie. Zbliża się jej pierwsze spotkanie w II rundzie eliminacji Ligi Europy (17 lipca z Aberdeen lub Daugavą Ryga).

Jagiellonia wygrała zasłużenie. W pierwszej połowie, przy padającym deszczu, stworzyła sobie nieco więcej sytuacji i częściej prowadziła grę. Gole pojawiły się po przerwie. W 65. minucie Damian Kądzior z linii pola karnego uderzył nie do obrony w długi róg bramki Omonii. Choć obaj trenerzy dokonali wielu zmian, znacznie lepiej prezentowali się piłkarze, którzy weszli na boisko z ławki Jagi, m. in. Kądzior.



FOT. WOJCIECH WOJTKIELEWICZ

**Przymierzany do Jagiellonii 30-letni Hiszpan Antonio Calderon miał udział w dwóch bramkach strzelonych Omonii**

– Jesteśmyw ciężkim treningu i to widać. Piłkarze walczą już jednak o miejsce w składzie. Ci, co weszli na boisko, pokazali się z dobrej strony – mówi trener Jagi Michał Probierz.

Zagrał m. in. kolejny testowany zawodnik, 23-letni brazylijski obrońca, Joilton da Silva. Więcej działo się jednak pod bramką rywali. W ostatnim kwadransie wynik podwyższyli Mateusz Piątkowski i Marek Wasiluk. Przy obu golach asystował przymierzany do Jagiellonii hiszpański rozgrywający Antonio Calderon.

Wiadomo natomiast, że żółto-czerwonej koszulki nie założy Dawid Abwo. Nigeryjczyk, ostatnio występujący w Zagłębiu Lubin, nie przeszedł testów medycznych.

**Jagiellonia Białystok – Omonia Nikozja 3:0 (0:0). Bramki:** 1:0 Kądzior 65, 2:0 Piątkowski 76, 3:0 Wasiluk 86.
**Jagiellonia:** K. Baran – Waszkiewicz, M. Baran (46 Joilton da Silva), Wasiluk, Jasiński (84 Maliszewski) – Grzyb (46 Tymiński), Leimonas – J. Pawłowski (46 Arsić), Quintana (46 Calderon), Gajos (46 Kądzior) – Tuszyński (46 Piątkowski).
**Inne sparingi zespołów ekstraklasy:** Legia Warszawa – Atlantas Kłajpeda 2:0 (1:0), Górnik Zabrze – GKS Tychy 1:1 (1:0), Wisła Kraków – MFK Ružomberok 5:0 (3:0), Górnik Łęczna – Wisła Puławy 5:0 (4:0).

# Faworyci ekstraligi w starciach o punkty

**Tenis.** **Kilka bardzo ciekawych spotkań odbyło się w ostatnich dniach w lidze białostockiego ośrodka „Stanley".**

Starli się faworyci do najwyższych miejsc w ekstralidze. M. in. Jarosław Waszkiewicz pokonał Pawła Szpakowicza, by przegrać z Wiesławem Tichoniukiem.
**Ekstraliga:** Paweł Szpakowicz - Marek Makal 6/1 6/3; Andrzej Sienkiewicz - Andrzej Maliszewski 7/5 6/3; Paweł Szpakowicz - Mariusz Klimaszewski 6/2 7/5; Wiesław Tichoniuk - Makal 6/4 3/6 6/1; Jarosław Waszkiewicz - Paweł Szpakowicz 7/6 2/6 6/4; Maliszewski - Mariusz Klimaszewski 6/4 3/6 6/2; Tichoniuk - Sebastian Grynczel 6/2 6/2; Adam Jarmołajew - Maliszewski 6/3 6/2; Andrzej Marczuk - M. Klimaszewski 6/2 6/2; Karbowski - Ivan Botvin 6/1 4/6 6/1; Sienkiewicz - Tichoniuk 6/4 6/4; Tichoniuk - Waszkiewicz 6/2 6/3; Karbowski - Marczuk 2/6 6/1 6/1.

**Czołówka tabeli:**

| | | |
|---|---|---|
| 1. Tichoniuk | 16 | 5-1 |
| 2. Sienkiewicz | 12 | 4-0 |
| 3. Marczuk | 11 | 3-2 |
| 4. Karbowski | 9 | 3-0 |
| 5. Maliszewski | 9 | 2-3 |

**I liga:** Łukasz Kazberuk - Stanisław Kulesza 6/3 6/4; Cezary Tomczak - Mirosław Doktór 6/3 6/0; Janusz Wilanowski - Krzysztof Czaczkowski 6/0 6/0; Adam Matreńczyk - Kulesza 6/2 7/5; Kazberuk - Aleksander Wasyluk 6/2 6/0; Michał Pająk - Wilanowski 7/5 4/6 6/3; Grzegorz Sieklucki - Czaczkowski 4/6 6/1 6/2; Pająk - Wilanowski 6/7 6/3 6/2; Tomczak - Rafał Wiśniewski 7/5 7/6; Wasyluk - M. Doktór 6/2 6/3; Wilanowski - Matreńczyk 6/2 6/1; Jerzy Wojniak - Czaczkowski 6/2 3/6 6/1.

| | | |
|---|---|---|
| 1. Wilanowski | 27 | 8-3 |
| 2. Kazberuk | 21 | 7-0 |
| 3. Wojniak | 16 | 4-4 |

**Liga powyżej 45 lat:** Leszek Cwalina - Stanisław Kulesza 6/3 6/2; Kulesza - Kazimierz Popławski 6/0 6/1 i 6/1 6/4; Mariusz Klimaszewski - Popławski 6/0 6/1; Jerzy Wojniak - Kulesza 6/2 6/3.

| | | |
|---|---|---|
| 1. M. Klimaszewski | 20 | 6-2 |
| 2. Kulesza | 16 | 4-4 |

**(miłk)**



FOT. MARIUSZ KLIMASZEWSKI

**Adam Bałakier gra w lidze +45**

Promocja

GAZETA WSPÓŁCZESNA
WWW.WSPOLCZESNA.PL

MARCIN DANIEC

ZAPRASZAMY NA WYSTĘP KABARETOWY



25 września 2014,
godz. 19.30
Aula Wyższej Szkoły
Finansów i Zarządzania
w Białymstoku,
ul. Ciepła 40

Bilety do nabycia:
Biuro Ogłoszeń
Kuriera Porannego
i Gazety Współczesnej,
ul. Św. Mikołaja 1,
www.ticketpro.pl

Cena: 75 zł - I strefa,
65 zł - II strefa
Informacje i rezerwacje:
www.poranny.pl,
tel. 85 748 96 03,
85 748 96 00

Organizatorzy: Kurier Poranny, Współczesna, adnis
Patroni medialni: teraz białystok, Poranny.pl, Współczesna.pl, TICKETPRO, STREFA IMPREZ

## SPRINTEM

**BIAŁOSTOCZANIE OTWORZĄ TRASĘ 71. RAJDU POLSKI** Już jutro rusza najważniejsza tegoroczna impreza sportów motorowych w Polsce 71 Rajd Polski – siódma eliminacja mistrzostw świata. Pod Mikołajkami do niedzieli będą rywalizować najlepsi rajdowi kierowcy świata. Kamil Butruk z pilotem Bartoszem Dzienisem będą otwierali trasę jadąc z numerem „0" Mitsubishi Lancerem evo IX jako ostatni samochód tuż przed pierwszym zawodnikiem w stawce, czyli na tak zwaną „zerówkę".

**BŁOTNY PUCHAR POLSKI** W Błotnowoli koło Buska-Zdroju rozegrany został Pucharu Polski w Piłce Błotnej. Na świętokrzyskim błocie do rywalizacji przystąpiło 8 drużyn, w tym Torfowy Dr Tusz z Białegostoku. Nasza drużyna zajęła drugie miejsce przegrywając w finale z LC Chełm po rzutach karnych 1:3.

**MEDALE W SUMO**
Srebrny medal mistrzostw Polski juniorów w sumo wywalczył w kategorii 60 kg Tomasz Stasiewicz z Podlasia Białystok. Ponadto brązowe krążki w zawodach rozegranych w Pyrzycach zdobyli Bartosz Łętowski (Podlasie Białystok) - 80 kg i Szymon Chojnowski (Podlasie Zabłudów) - 90 kg. W klasyfikacji klubowej Podlasie Białystok zajęło 4. miejsce. **mark**



FOT. MARIUSZ KLIMASZEWSKI

PETANQUE

### Finałowe zwycięstwo do zera gospodarzy z Białegostoku

W VI Turnieju Petanque o Puchar Dyrektora Zespołu Szkół Sportowych Nr 1 w Białymstoku rywalizowało 14 dubletów. W finale białostoczanie Paweł Baranowski i Łukasz Onoszko pokonali zawodników z Ciechanowa Artura Bobińskiego i Rafał Kiliana 13:0. W spotkaniu o 3. miejsce Zofia i Jarosław Jabłońscy (Białostocki Klub Petanque) wygrali z Ryszardem Mosiewiczem i Romanem Budowiczem z Gib 13:10. **mark**

# Greckie wesele w Fortalezie

**Mundial – grupa C.** Greccy wojownicy zagrają w 1/8 finału brazylijskiego mundialu. W ostatniej, trzeciej minucie doliczonego już czasu gry w meczu z Wybrzeżem Kości Słoniowej Giorgios Samaras strzelił zwycięskiego gola z karnego.

**Mariusz Klimaszewski, PAP**
mklimaszewski@wspolczesna.pl

„To jest jak sen", „Niewiarygodne, ale prawdziwe", „Bóg istnieje" – piszą greckie media w pierwszych reakcjach po awansie piłkarzy do 1/8 finału mistrzostw świata w Brazylii. Reprezentacja tego kraju dokonała tej sztuki po raz pierwszy w historii. Grecy pokonali Wybrzeże Kości Słoniowej 2:1, strzelając zwycięskiego gola po rzucie karnym podyktowanym w ostatniej minucie doliczonego czasu gry.

„Eleftherotypia" patetycznie napisała: „Bóg istnieje! Co więcej, jest Grekiem". Gazeta zaznaczyła, że wielkie europejskie firmy, jak Anglia, Hiszpania, Włochy już zostały wyeliminowane, a Portugalia i Rosja są tego bliskie.

W Fortalezie Grecy rozegrali swój najlepszy mecz w mundialu. Natomiast Wybrzeże Kości Słoniowej zaprezentowało się poniżej swoich możliwości. W przedłużonym czasie gry losy rywalizacji po raz kolejny się odwróciły. Giovanni Sio sfaulował w polu karnym Giorgiosa Samarasa i sędzia podyktował rzut karny. Strzelał sam poszkodowany i po chwili utonął w objęciach kolegów z drużyny.

„Do samego końca wierzyliśmy w awans i to był klucz do naszego sukcesu. Przy rzucie karnym myślałem tylko o tym, by piłka wpadła do siatki. Jestem dumny z naszej drużyny. Mieliśmy wiele okazji bramkowych, ale trafialiśmy w poprzeczkę albo słupek. Na końcu jednak szczęście było po naszej stronie" – mówił Samaras.



FOT. PAP

Radość Greków. Georgios Samaras tonie w ramionach Georgiosa Karagounisa

**„Jesteśmy bardzo rozczarowani. Nie przypuszczaliśmy, że odpadniemy już po fazie grupowej. Bramki, które dziś straciliśmy, padły po naszych błędach".**
*Gervinho*
napastnik WKS

W drugim meczu grupy C Kolumbia nie dała szans Japonii wygrywając 4:1. W meczu tym został pobity kolejny rekord mundialu. Bramkarz Kolumbii Faryd Mondragon został najstarszym piłkarzem w historii mistrzostw świata. 43-latek przyznał, że po meczu popłakał się ze szczęścia. Mondragon, który 21 czerwca skończył 43 lata, pojawił się na boisku w 85. minucie zastępując 17 lat młodszego Davida Ospinę.

„Ten rekord nie należy do mnie, ale do całej Kolumbii. Jestem bardzo wdzięczny trenerowi Pekermanowi, że mogłem zagrać. Płakałam ze wzruszenia, nigdy tego nie zapomnę" – powiedział Mondragon, który z kadrą narodową żegna się po mundialu, ale już przed przylotem do Brazylii marzył o tym, by na stałe zapisać się w statystykach. W MŚ wystąpił po... 16-letniej przerwie.

Na pamiątkę kolumbijski bramkarz zabrał do domu piłkę z meczu w Cuiabie.

**Grecja – Wybrzeże Kości Słoniowej 2:1 (1:0).**
**Bramki:** 1:0 Andreas Samaris 42, 1:1 Wilfried Bony 74, 2:1 Georgios Samaras 90+3 z karnego.
**Grecja:** Karnezis (24 Glykos) – Torosidis, Papastathopoulos, Manolas, Holebas – Karagounis (78 Gekas), Maniatis, Christodoulopoulos, Kone (12 Samaris) – Salpingidis, Samaras.
**Wybrzeże Kości Słoniowej:** Barry – Aurier, Toure, Bamba, Boka – Tiote (61 Bony), Serey, Toure, Kalou – (83 Sio), Drogba (78 Diomande).
**Żółte kartki:** Didier Drogba, Salomon Kalou, Die Serey (WKS). **Sędziował:** Carlos Vera (Ekwador). **Widzów** 59 095.

**Japonia – Kolumbia 1:4 (1:1).**
**Bramki:** 0:1 Juan Cuadrado 17 z karnego, 1:1 Shinji Okazaki 45+1, 1:2 Jackson Martinez 55, 1:3 Jackson Martinez 82, 1:4 James Rodriguez 89.
**Japonia:** Kawashima – Uchida, Konno, Yoshida, Nagatomo – Hasebe, Aoyama (62 Yamaguchi), Shinji Kagawa (85. Hiroshi Kiyotake), Honda, Okazaki (69 Kakitani) – Okubo.
**Kolumbia:** Ospina (85 Mondragon) – Arias, Balanta, Armero, Valdes – Guarin, Mejia, Cuadrado (46 Carbonero), Quintero (46 Rodriguez) – Ramos, Martinez.
**Żółte kartki:** Yasuyuki Konno (Japonia); Fredy Guarin (Kolumbia). **Sędziował:** Pedro Proenca (Portugalia). **Widzów** 40 340.

## MUNDIALITKI

**ROBBEN STAWIA NA NIEMCÓW** Holender Arjen Robben, który strzelił już trzy bramki w mistrzostwach świata w Brazylii, ostrożnie wypowiada się o szansach swojej drużyny. Jego faworytem mundialu są piłkarze Niemiec. Zespół „Oranje" w 1/8 finału mundialu zmierzy się w niedzielę z Meksykiem.
„Moimi faworytami mundialu są Niemcy. Mają znakomitą organizację gry i bardzo dobrych zawodników" - powiedział Robben.
Reprezentujący na co dzień barwy Bayernu Monachium zawodnik nie popada w hurraoptymizm po znakomitej grze wicemistrzów świata w fazie grupowej. Holandia jako jedyna ekipa w tej fazie strzeliła 10 bramek. Pokonała obrońcę tytułu 5:1, 3:2 Australię i 2:0 Chile.
„Nasze wyniki w spotkaniach grupowych nie mają wielkiego znaczenia. Musimy być realistami i twardo stąpać po ziemi. Teraz zaczyna się decydująca faza mistrzostw. Każdy musi dać z siebie wszystko, walczyć jeden za drugiego i ufać szkoleniowcowi, tak jak do tej pory" – dodał.

**W KOLUMBII KARNAWAŁ** Po awansie reprezentacji do 1/8 finału mistrzostw świata w Kolumbii zapanowała euforia.
Reprezentacja prowadzona przez Argentyńczyka Jose Pekermana wygrała wszystkie trzy mecze w grupie i o ćwierćfinał zagra w sobotę z Urugwajem. Kibice i media żyją wielkim świętem piłkarskim.
„Kolumbijski karnawał w Brazylii" - napisał dziennik „El Tiempo".
Od początku mundialu każdego dnia w dużych i mniejszych miastach można zobaczyć ludzi ubranych w narodowe barwy. „Uliczna sprzedaż koszulek i innych gadżetów to aktualnie najlepszy biznes w Kolumbii" – żartuje Mauricio, właściciel hotelu z Cali.
Alejandro, nauczyciel języka angielskiego z Zipaquira, 80-tysięcznego miasta pod Bogotą, dodaje: „Reprezentacja jest wizytówką narodu. Sukces to okazja, by przełamać stereotyp naszego kraju, który kojarzy się z rewolucyjną armią ludową (FARC) i kokainą. Chcemy pokazać światu prawdziwą Kolumbię".
**(PAP, opr. mark)**

# Ostatnia szansa „Sbornej"

**Mundial – grupa H. Jeśli piłkarze Algierii nie przegrają z Rosją, po raz pierwszy w historii mogą awansować do drugiej rundy mistrzostw świata. „Sbornej" taki sukces da tylko zwycięstwo.**

Z tej grupy awans ma zapewniony już Belgia, która w czwartek zagra z Koreą Południową. Azjaci zachowali iluzoryczne szanse. Muszą wysoko pokonać europejskiego rywala i liczyć, że Algieria nie wygra ze „Sborną".

– Spotkanie z Rosją to dla nas już niemal faza pucharowa, bowiem wszystko może się wydarzyć. Faworytami są rywale, ale naszym celem jest awans – powiedział bośniacki szkoleniowiec afrykańskiej reprezentacji Vahid Halilhodzic.

Trenujący Rosjan Włoch Fabio Capello nie ma dobrych wspomnień z gry przeciwko Algierii. Przed czterema laty w RPA prowadzona przez niego Anglia zremisowała z nią bezbramkowo. Powtórka tego wyniku w Kurytybie spowoduje pożegnanie Rosji z turniejem.

– Nie mamy innego wyjścia, jak wyjść na boisko i pokonać Algierię. Absolutnie wierzę w nasz awans – powiedział Capello, najstarszy (68 lat) i najlepiej zarabiający (ok. 6,7 mln funtów rocznie) spośród 32 trenerów drużyn uczestniczących w MŚ.

Na razie Capello jest krytykowany przez rosyjskie media za politykę personalną. Chodzi konkretnie o wystawianie dopiero w drugich połowach meczów, czasem na ostatnie minuty, jak z Belgią (0:1), Alana Dzagojewa i Aleksandra Kierżakowa. Tym razem obaj znajdują się w awizowanym składzie, choć to na razie tylko raczej życzenie dziennikarzy. „Jeśli nie będziemy strzelać goli, to odpadniemy. Kierżakow potrafi trafić do siatki" – napisał „Sport-Express".
**(mitk, PAP)**

# Niemcy i USA mogą zagrać na remis

**Mundial – grupa G. Osiem lat temu Juergen Klinsmann i Joachim Loew wspólnie poprowadzili Niemcy do trzeciego miejsca w świecie. W czwartek zagrają przeciwko sobie jako trenerzy. Stawką spotkania USA – Niemcy jest awans do 1/8 finału mundialu. Remis usatysfakcjonuje obie drużyny.**

„Nie ma mowy o żadnym porozumieniu" – zapowiadają obie strony, ale historia zna przypadki „dziwnych" wyników w MŚ. Poza tym Loew to dawny asystent Klinsmanna. Przejął reprezentację po MŚ w Niemczech w 2006 roku. Pozostają dobrymi przyjaciółmi, ale w Brazylii nie rozmawiają ze sobą.

– I jedni, i drudzy chcą zwyciężyć w tym spotkaniu, by zająć pierwsze miejsce w grupie. Jest w nas duch walki, mamy wystarczająco energii i determinacji w każdym meczu – podkreślił Klinsmann.



FOT. PAP/EPA/MARCUS BRANDT

Joachim Loew spaceruje po plaży w Porto Seguro

Obrońca Niemców Mats Hummels zapewnia: – Byłoby bardzo niesportowe i niesprawiedliwe w stosunku do innych zespołów, gdyby ktoś na boisku miał jakieś niecne pomysły.

Niemcy są raczej spokojni. Nawet w razie ich porażki Portugalia lub Ghana (grają przeciwko sobie) muszą odnieść bardzo wysokie zwycięstwo, by wyprzedzić ekipę Loewa różnicą bramek. Większe zagrożenie czują Amerykanie. Wystarczy, że ulegną jednym golem, a zespół z Afryki pokona Portugalię dwoma i to Ghana awansuje do 1/8 finału. W najgorszej sytuacji jest reprezentacja z Półwyspu Iberyjskiego.

– Nigdy nie pomyślałem, że jedziemy do Brazylii po Puchar Świata. Od początku nie byliśmy faworytami, są lepsze zespoły od naszego. Musimy być pokorni i znać nasze możliwości, zwłaszcza w obliczu takich sytuacji, jak czerwona kartka Pepe czy kontuzja Fabio Coentrao – mówi sam Cristiano Ronaldo, jakby przepowiadając odpadnięcie Portugalii.
**(mitk, PAP)**

## LOTTO

Losowania z 24 czerwca

**Lotto**
2, 6, 15, 32, 36, 48
**Lotto Plus**
14, 21, 23, 26, 27, 42
**Mini Lotto**
1, 2, 11, 21, 34
**Kaskada**
2, 6, 7, 11, 13, 14, 15, 17, 18, 20, 23, 24
**Multi Multi (godz. 14)**
7, 12, 15, 19, 27, 30, 31, 32, 34, 36, 38, 43, 49, 50, 52, 61, 63, 67, 69, 70
Plus: 69.
**Multi Multi (21.40)**
2, 6, 11, 14, 18, 27, 31, 33, 37, 45, 52, 55, 57, 65, 72, 73, 74, 76, 78, 79
Plus: 45.

# SPORT

Agnieszka Radwańska pokonała Australijkę Casey Dellacquę 6:4, 6:0 i awansowała do trzeciej rundy wielkoszlemowego turnieju tenisowego na trawiastych kortach w Wimbledonie.



## MUNDIAL 2014

**SUAREZ NA CENZUROWANYM**

● Międzynarodowa Federacja Piłkarska (FIFA) wszczęła postępowanie dyscyplinarne w sprawie zachowania Urugwajczyka Luisa Suareza, który w trakcie wtorkowego meczu mistrzostw świata z Włochami (1:0) ugryzł w ramię Giorgio Chielliniego. Incydent z 79. minuty gry, do którego doszło w polu karnym Włochów, umknął uwadze meksykańskiego sędziego Marco Rodrigueza, czym oburzony był Chiellini.



FOT. PAP

FIFA po zapoznaniu się z raportem arbitra dała czas do godz. 21 w środę Suarezowi i urugwajskiej federacji na przedstawienie swojego stanowiska i dowodów, które uznają za ważne dla sprawy.

W komunikacie FIFA zaznaczyła również, że regulamin dyscyplinarny zezwala jej na nałożenie sankcji tzw. wstecznych, ze względu na „oczywiste błędy sędziego". Taki przepis został wprowadzony w 2010 roku, ale do tej pory z niego nie skorzystano. Zgodnie z kodeksem minimalną karą przy tego typu zachowaniach jest zawieszenie na dwa mecze. Suarez ma jednak na koncie już podobne wykroczenia, dlatego grozi mu zawieszenie do dwóch lat lub na 24 spotkania. Decyzję FIFA musi zostać podjąć do soboty, bowiem tego dnia Urugwaj zagra z Kolumbią w Rio de Janeiro w 1/8 finału. „To śmieszne, że Suarez nie dostał czerwonej kartki za ugryzienie mnie w ramię. Nic dziwnego, że chwilę później on zanurkował, bowiem wiedział, że nie powinien tak się zachować i dlatego próbował odwrócić uwagę" – powiedział Chiellini. **(PAP)**

# Niezastąpiony Leo Messi ma już na koncie cztery bramki

**Mundial - grupa F.** Argentyna i Nigeria to kolejni uczestnicy 1/8 finału mistrzostw świata. Lionel Messi zdobył wczoraj dwa gole i zrównał się w klasyfikacji strzelców z gwiazdą Brazylijczyków, kolegą klubowym z Barcelony, Neymarem.

**Miłosz Karbowski,**
mkarbowski@wspolczesna.pl

Będący w sporze z prezesem argentyńskiej federacji Julio Grondoną Diego Maradona tym razem oglądał mecz w hotelu. I on, i kibice na stadionie w Porto Alegre liczyli jednak, że może teraz, bez dużej presji wyniku, Argentyna pokaże wreszcie pełnię swoich możliwości. Nie zawiedli się, choć w defensywie zespół Alejandro Sabelli ma nadal wiele do poprawienia.



FOT. PAP/EPA/ARMANDO BABANI

Ezequiel Garay (z prawej) zdaje sobie sprawę, że Lionel Messi to serce zespołu Argentyny. Gwiazdor przyjmuje gratulacje po drugim golu

### Cios za cios

„Albicelestes", choć mają w składzie wiele gwiazd, w zależą przede wszystkim od Leo Messiego. Zawodnik oznaczony numerem „10" w pierwszych dwóch spotkaniach nie błyszczał, ale, tak jak Argentyna, zrobił swoje strzelając dwa gole. Wczoraj koncert zaczął już w 3. minucie, dobijając uderzenie w słupek Angela Di Marii. Jeszcze bardziej zaskakująca była odpowiedź Ahmeda Musy. Nigeryjski napastnik wyrównał po upływie kilkudziesięciu sekund.

Spotkanie było szybkie, ciekawe, a ponieważ toczący korespondencyjny bój z mistrzami Afryki Iran przegrywał z Bośnią i Hercegowiną 0:1, ci nie czuli się zagrożeni wypadnięciem z turnieju. W doliczonym czasie pierwszej połowy znów geniusz objawił Messi. Z ponad 20 metrów idealnie uderzył z rzutu wolnego, a spóźniony Vincent Enyeama praktycznie nie zareagował.

**„Nie będę się pokazywał tam, gdzie nie jestem mile widziany. Nie jestem ważniejszy niż Argentyna".**

*Diego Maradona*
były gwiazdor Argentyny

### Pjanić skończył emocje

Wymianą ciosów zaczęła się też druga połowa. Po pięciu minutach było 3:2 dla Argentyny. Najpierw wyrównał Musa, a zaraz kolanem, po wrzutce z rzutu rożnego trafił Marcos Rojo. Emocje związane z walką o awans do 1/8 finału skończyły się, gdy w 59. minucie spotkania Bośniaków z Iranem Miralem Pjanić podwyższył na 2:0. Zespół z Azji musiał ten mecz wygrać, aby zachować szanse. Nigeryjczycy grali więc na jeszcze większym luzie.

Tempo nieco spadło, a Sabella zdjął z boiska Messiego, oszczędzając go na fazę pucharową. Bez najlepszego aktora widowisko nie wzbogaciło się już o gole.

**KLĘSKA AZJI**

● **W 1/8 FINAŁU MOŻE NIE ZAGRAĆ ŻADEN ZESPÓŁ ZE STREFY AZJATYCKIEJ.** Wczoraj odpadł Iran, wcześniej z jednym punktem turniej zakończyła Japonia. Z eliminacji w strefie azjatyckiej wyszła też Australia, która poniosła trzy porażki. Tylko iluzoryczne szanse na awans ma Korea Południowa, grająca dziś z Belgią.

**Nigeria – Argentyna 2:3 (1:2). Bramki:** 0:1 Lionel Messi 3, 1:1 Ahmed Musa 4, 1:2 Lionel Messi 45, 2:2 Ahmed Musa 47, 2:3 Marcos Rojo 50.
**Nigeria:** Enyeama – Ambrose, Yobo, Omeruo, Oshaniwa – Obi Mikel, Onazi, Musa – Odemwingie (80 Nwofor), Emenike, Babatunde (65 Uchebo).
**Argentyna:** Romero – Zabaleta, Garay, Rojo, Fernandez – Gago, Mascherano, Di Maria – Messi (63 Alvarez), Higuain (90+1 Biglia), Aguero (38 Lavezzi).
**Żółte kartki:** Omeruo, Oshaniwa (Nigeria). **Sędziował:** Nicola Rizzoli (Włochy). **Widzów:** 43285.

**Bośnia i Hercegowina – Iran 3:1 (1:0). Bramki:** 1:0 Edin Dżeko 23, 2:0 Miralem Pjanic 59, 2:1 Reza Ghoochannejhad 82, 3:1 Avdija Vrsajevic 83.
**Bośnia i Hercegowina:** Begovic – Vrsajevic, Sunjic, Spahic, Kolasinac – Hadzic (61 Vranjes), Pjanic, Besic, Susic (79 Salihovic) – Ibisevic, Dżeko (84 Visca).
**Iran:** Haghighi – Hosseini, Sadeghi, Montazeri, Pooladi – Teymourian, Shojaei (46 Heydari), Nekounam – Dejagah (68 Ansarifard), Ghoochannejhad, Hajsafi (63 Jahanbakhsh).
**Żółte kartki:** Besic (Bośnia i Hercegowina), Ansarifard (Iran). **Sędziował:** Carlos Velasco Carballo (Hiszpania). **Widzów:** 48011.

## WYNIKI I TABELE

**1/8 FINAŁU**
Brazylia – Chile
Holandia – Meksyk
Kolumbia – Urugwaj
Kostaryka – Grecja

**GRUPA A**

| | | | |
|---|---|---|---|
| 1. Brazylia | 3 | 7 | 7:2 |
| 2. Meksyk | 3 | 7 | 4:1 |
| 3. Chorwacja | 3 | 3 | 6:6 |
| 4. Kamerun | 3 | 0 | 1:9 |

**AWANS:** BRAZYLIA, MEKSYK

**GRUPA B**

| | | | |
|---|---|---|---|
| 1. Holandia | 3 | 9 | 10:3 |
| 2. Chile | 3 | 6 | 5:3 |
| 3. Hiszpania | 3 | 3 | 4:7 |
| 4. Australia | 3 | 0 | 3:9 |

**AWANS:** HOLANDIA, CHILE

**GRUPA C**
Kolumbia – Grecja 3:0 (1:0), WKS – Japonia 2:1 (0:1), Kolumbia – WKS 2:1 (0:0), Japonia – Grecja 0:0, Grecja – WKS 2:1 (1:0), Japonia – Kolumbia 1:4 (1:1).

| | | | |
|---|---|---|---|
| 1. Kolumbia | 3 | 9 | 9:2 |
| 2. Grecja | 3 | 4 | 2:4 |
| 3. WKS | 3 | 3 | 4:4 |
| 4. Japonia | 3 | 1 | 2:6 |

**AWANS:** KOLUMBIA, GRECJA

**GRUPA D**

| | | | |
|---|---|---|---|
| 1. Kostaryka | 3 | 7 | 4:1 |
| 2. Urugwaj | 3 | 6 | 4:4 |
| 3. Włochy | 3 | 3 | 2:3 |
| 4. Anglia | 3 | 1 | 2:4 |

**AWANS:** KOSTARYKA, URUGWAJ

**GRUPA E**
Szwajcaria – Ekwador 2:1 (0:1), Francja – Honduras 3:0 (1:0), Francja – Szwajcaria 5:2 (3:0), Honduras – Ekwador 1:2 (1:1)

| | | | |
|---|---|---|---|
| 1. Francja | 2 | 6 | 8:2 |
| 2. Ekwador | 2 | 3 | 3:3 |
| 3. Szwajcaria | 2 | 3 | 4:6 |
| 4. Honduras | 2 | 0 | 1:5 |

**GRUPA F**
Argentyna – BiH 2:1 (1:0), Iran – Nigeria 0:0, Nigeria – BiH 1:0 (1:0), Argentyna – Iran 1:0 (0:0), Nigeria – Argentyna 2:3 (1:2), BiH – Iran 3:1 (1:0).

| | | | |
|---|---|---|---|
| 1. Argentyna | 3 | 9 | 6:3 |
| 2. Nigeria | 3 | 4 | 3:3 |
| 3. Iran | 3 | 1 | 1:4 |
| 4. BiH | 3 | 3 | 4:4 |

**AWANS:** ARGENTYNA, NIGERIA

**GRUPA G**
Niemcy – Portugalia 4:0 (3:0), Ghana – USA 1:2 (0:1), Niemcy – Ghana 2:2 (0:0), Portugalia – USA 2:2 (1:0).

| | | | |
|---|---|---|---|
| 1. Niemcy | 2 | 4 | 6:2 |
| 2. USA | 2 | 4 | 4:3 |
| 3. Ghana | 2 | 1 | 3:4 |
| 4. Portugalia | 2 | 1 | 2:6 |

Dziś godz. 18: USA – Niemcy, Portugalia – Ghana.

**GRUPA H**
Belgia – Algieria 2:1 (0:1), Rosja – Korea Płd. 1:1 (0:0), Belgia – Rosja 1:0 (0:0), Algieria – Korea Płd. 4:2 (3:0)

| | | | |
|---|---|---|---|
| 1. Belgia | 2 | 6 | 3:1 |
| 2. Algieria | 2 | 3 | 5:4 |
| 3. Rosja | 2 | 1 | 1:2 |
| 4. Korea Płd. | 2 | 1 | 3:5 |

Dziś godz. 22: Korea Południowa – Belgia, Algieria – Rosja.

# WSPÓŁCZESNA W SZEPIETOWIE

Prezentacje zwycięzców wśród rolników i sołtysów. **str. 2 i 4**

Informacje o Wystawie Zwierząt Hodowlanych w Szepietowie **str. 22**

GAZETA WSPÓŁCZESNA Czwartek, 26 czerwca 2014

## 2014 ROLNIK ROKU

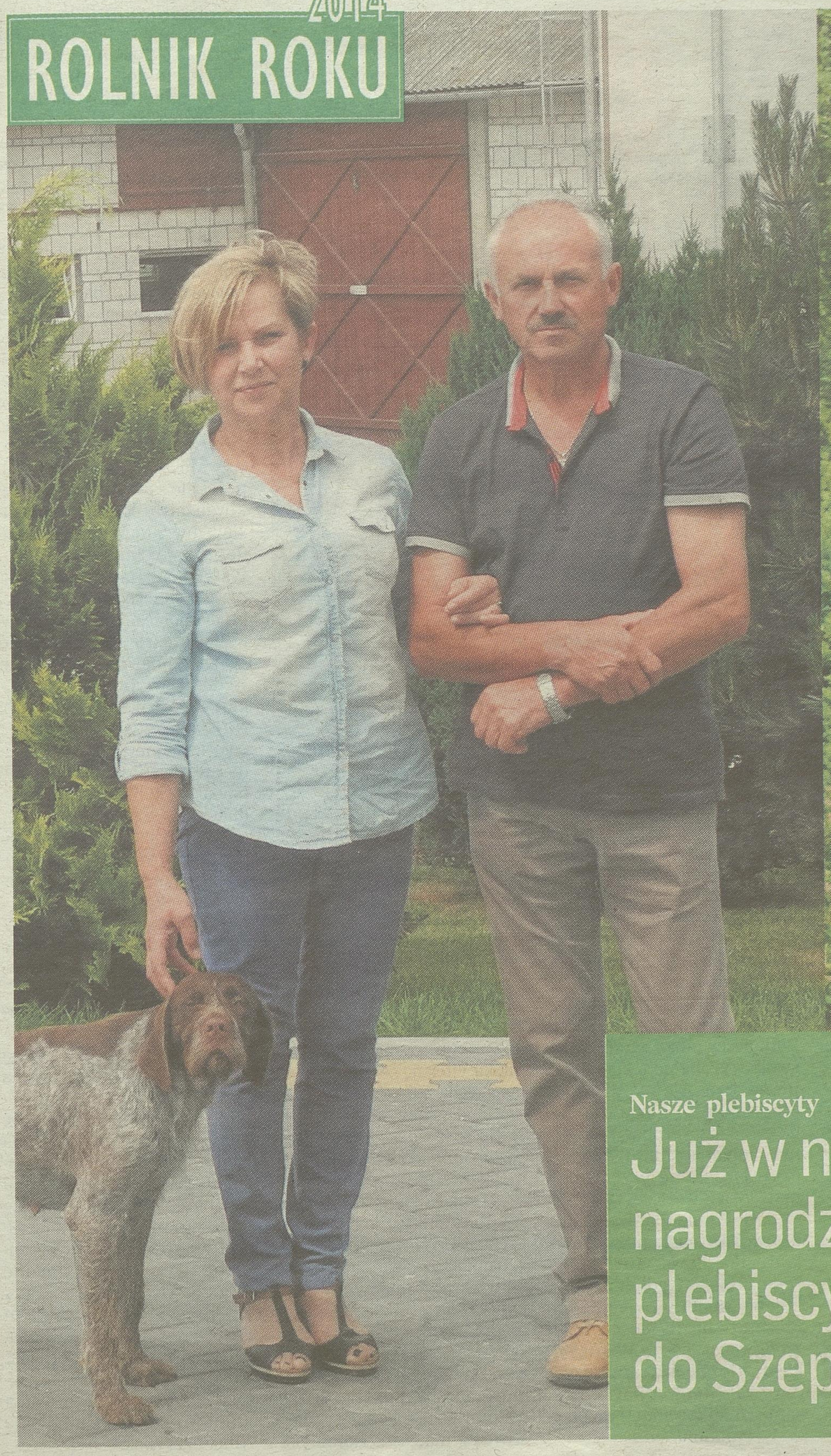

## Nasz SOŁTYS



Nasze plebiscyty

**Już w najbliższą sobotę nagrodzimy laureatów naszych plebiscytów. Zapraszamy do Szepietowa o godz. 13.30**

WSPOLCZESNA.PL
CZWARTEK, 26 CZERWCA 2014
GAZETA WSPÓŁCZESNA

# Wybrała gospodarstwo – dla niego porzuciła pracę w szkole

**Plebiscyt „Rolnik roku 2014".** Grażyna Putkowska z Rotek – 1. miejsce. Jest kobietą otwartą i bardzo odważną.

**Barbara Kociakowska**
barbara.kociakowska@mediaregionalne.pl



FOT. BARBARA KOCIAKOWSKA

**Grażyna i Dariusz Putkowscy hodują bydło mleczne, a od dwóch lat produkują także tradycyjne wędliny i sery. Nie żałują, że rozpoczęli dodatkową działalność, widać bowiem, że jest zapotrzebowanie na tradycyjną żywność.**

Wspólnie z mężem Dariuszem prowadzi gospodarstwo o powierzchni 40 hektarów. Mają 40 krów, a wraz z młodzieżą stado liczy 55 sztuk. Od dwóch lat prowadzą też w małą przetwórnię, w której metodą tradycyjną wytwarzają wędliny i sery.

Pani Grażyna wcześniej przez 10 lat pracowała w szkole, była pedagogiem. Jednak pracy z dziećmi nie udało się na dłuższą metę połączyć z pracą w gospodarstwie, czego trochę żałuje.

Gospodarstwo przejęli od rodziców pana Dariusza 21 lat temu. Było ono podobne do innych gospodarstw funkcjonujących w tamtych czasach – trochę krów, trochę świń, produkcja roślinna.

– Przełomowym momentem był rok 1990 – opowiada pani Grażyna. – Wówczas nasze gospodarstwo zmiotła trąba powietrzna.

Cała ich praca, którą włożyli w rozwój gospodarstwa: budowy, rozbudowy, remonty poszła na marne. Ucierpiały nie tylko budynki wykorzystywane do produkcji rolniczej, ale także dom, który wymagał gruntownego remontu.

– Ale wtedy postanowiliśmy, że ukierunkujemy gospodarstwo na produkcję mleka – opowiada rolniczka. – Postawiliśmy oborę, którą później rozbudowaliśmy.

## Obora jak sanatorium

Najpierw mieli oborę uwięziową. Widzieli jednak, że nie jest ona zbyt komfortowa dla krów. Postanowili zapewnić im lepsze warunki.

– Postawiliśmy sobie za cel stworzenie krowom takich warunków, by czuły się jak w sanatorium – podsumowuje Grażyna Putkowska.

Obora została przerobiona na wolnostanowiskową. Zwierzęta stoją teraz na głębokiej ściółce, a w dodatku mają bezpośredni wybieg na pastwisko. Rolnicy szybko zauważyli, że poprawił się stan zdrowotny krów, ich żywotność.

– Teraz aż miło na nie popatrzeć – mówi pani Grażyna. – Nie stresują się, nie chorują na stawy. A my też mamy komfort, bo o wiele mniej wydajemy na leczenie.

W oborze jest też zamontowane czochradło, z którego zwierzęta chętnie korzystają.

Gospodarze z Rotek sprzedają mleko do spółdzielni Spomlek w Radzyniu Podlaskim. Część surowca sami przetwarzają na sery i twarożki.

Skąd wziął się pomysł, by ruszyć z produkcją serów i wędlin?

– Od pokoleń sami robimy wędliny na własne potrzeby – mówi pani Grażyna. – Robiły je babcia i mama męża, a później ja. Przepisy były przekazywane z pokolenia na pokolenie.

Nauczyła się też robić sery dojrzewające i okazało się, że jest duże zainteresowanie nimi. Znajomi też bardzo je chwalili. Zaczęła więc startować w konkursach kulinarnych, a jej sery zajmowały pierwsze miejsca.

– Te nagrody mobilizowały do dalszej pracy – opowiada. – A że można było w tym czasie skorzystać z unijnych funduszy, postanowiłam spróbować ruszyć z produkcją serów na większą skalę.

## Stawiają na jakość, a nie na ilość

Gospodarze doszli jednak do wniosku, że skoro mają zainwestować, to oprócz serów trzeba byłoby produkować coś jeszcze. A co innego, jak nie tradycyjne wędliny, które potrafią robić? Wszystko potoczyło się bardzo szybko. Przystosowanie budynków do obowiązujących wymogów zajęło im rok. Trzeba było załatwić mnóstwo formalności, ale udało się. W lipcu 2012 r. otrzymali pozwolenie i ruszyli z produkcją.

– Od początku nie mieliśmy problemów ze sprzedażą – mówi pani Grażyna. – Popyt na nasze produkty zaczął szybko rosnąć. Pojawiły się sklepy zainteresowane ich sprzedażą, również do gospodarstwa przyjeżdża wielu klientów. Są to mieszkańcy okolicznych miast, a także turyści odwiedzający nasz region.

Specjały z Rotek można też kupić m.in. w sklepach w Siemiatyczach, Drohiczynie, Ciechanowcu. Teraz ich masarenka funkcjonuje w ramach MOL-u (działalność marginalna, ograniczona, lokalna). Oznacza to, że Putkowscy mogą sprzedawać swoje wyroby na terenie województwa. Ale już wkrótce otrzymają pozwolenie na sprzedaż wyrobów na terenie całego kraju. Wówczas otworem stanie przed nimi m.in. rynek warszawski.

– Ale zamierzamy podchodzić do tego spokojnie – mówi laureatka plebiscytu „Rolnik roku 2014". – Wędliny produkujemy według tradycyjnych receptur i nie da się ich dużo zrobić w ten sposób. Wie o tym każdy, kto chociaż raz przygotowywał sam wędliny. U nas samo solankowanie trwa od 1 do 1,5 tygodnia.

Podkreśla, że masowa produkcja jej nie interesuje. Stawia na jakość. Do produkcji wędlin Putkowscy kupują gotowe półtusze, mają stałego dostawcę. Robią m.in. tradycyjnie wędzone szynki, polędwice, boczek, kiełbasy, kabanosy, kaszankę. Pieką też pasztet. Na produkcję serów przeznaczają około 20 proc. wyprodukowanego w gospodarstwie mleka. Oferują sery dojrzewające, wędzone, twarożki.

Choć pracy w gospodarstwie jest dużo, Putkowscy wszystko robią własnymi siłami, nikogo nie zatrudniają.

– Dajemy radę, bo zaangażowana jest cała rodzina – podkreśla pani Grażyna.

I dodaje, że są typową rodziną wielopokoleniową. Mieszkają razem z rodzicami męża, mają trójkę dzieci. Córka uczy się w szkole średniej i mieszka poza domem. Synowie studiują zaocznie, mają więc czas na to, by pomagać w gospodarstwie i w masarni. Natomiast mama pana Dariusza gotuje wszystkim obiady.

– Radzimy sobie, bo jest nas tutaj sporo i każdy dobrze wie co ma robić – mówi rolniczka.

Gospodarstwo Putkowskich jest zadbane, pełne zieleni, z dużym ogrodem warzywnym i kącikiem ziołowym. Mają folię z pomidorami, a także stadko kur.

– Chcemy mieć jak najwięcej swoich produktów, które wykorzystujemy przy produkcji serów i wędlin – tłumaczy pani Grażyna.

Dzisiaj, po dwóch latach od otwarcia firmy Dażynka, uważa, że była to bardzo dobra decyzja. Przyznaje, że od dłuższego czasu myślała o rozpoczęciu dodatkowej działalności i „chodziły" jej po głowie różne pomysły, ale nie zdecydowała się żadnego z nich wcielić w życie. Trwało to kilka lat.

– Może zyski z tej działalności nie są takie jakich oczekiwaliśmy – podkreśla. – Musieliśmy zainwestować w modernizację budynku, więc satysfakcja finansowa jest niewspółmierna do wykonanej pracy i poniesionych nakładów.

Twierdzi jednak, że – mimo to – nie zamierza podnosić cen wędlin. Chce, by ich smak mogło poznać jak najwięcej osób. Nie zamierza też odchodzić od tradycyjnej receptury i nigdy nie zacznie nastrzykiwać mięsa, by obniżyć koszty produkcji.

– Praca jest ciężka, ale daje nam mnóstwo satysfakcji – mówi rolniczka roku. – Poznajemy też ciekawych ludzi.

Rolniczkę chwali także Anna Szeryńska z Powiatowego Zespołu Doradztwa Rolniczego w Siemiatyczach.

– Jest to osoba otwarta i bardzo odważna – mówi.

Tłumaczy, że pani Grażyna bardzo odważnie podeszła do tematu pozarolniczej działalności. Przedsięwzięcie się udało i dzisiaj wytwarza ona tradycyjne wędliny, sery, twarożki. W minionym roku w konkursie „Nasze kulinarne dziedzictwo" zajęła 1. miejsce (za twarożek czosnkowo-cebulowy). W tym roku startuje w Podlaskiej Agrolidze.

– Produkcja rolnicza w tym gospodarstwie kwitnie, pozarolnicza także, obejście jest ładne, zadbane, natomiast rolniczka życzliwa i otwarta na nowości – podsumowuje Anna Szeryńska.

Reklama

11914w02a

# Lider branży odnawialnych źródeł energii funduje nagrodę specjalną

**Kompletny zestaw solarny o wartości 15 tys. złotych to nagroda specjalna w plebiscycie „Rolnik Roku 2014", ufundowana przez firmę OPTIMA POLSKA – lidera podlaskiego rynku energii odnawialnej.**

Dzięki białostockiemu przedsiębiorstwu Rolnik Roku otrzyma kompletny zestaw solarny, na który składają się dwa kolektory słoneczne MEMBRO FK 2,5 oraz zbiornik o pojemności 300 litrów. Zostanie on zamontowany przez profesjonalną ekipę techniczną. Całkowita wartość nagrody to 15 tys. złotych. – Poprzez udział w plebiscycie chcemy docenić i nagrodzić najlepszych i przedsiębiorczych gospodarzy, którzy pracują zgodnie z zasadami dobrej kultury rolnej, dbają o dobrostan zwierząt i ochronę środowiska, osiągają sukcesy na rynku, a swoją wiedzą i doświadczeniem chętnie dzielą się z innymi – tłumaczy Paweł Wyszyński, właściciel firmy OPTIMA POLSKA.

**Najlepsi w branży**

Przedsiębiorstwo Handlowo-Usługowe OPTIMA powstało w 2000 r. Początkowo jego działalność polegała na świadczeniu usług serwisowych na rzecz producentów armatury. Dziś firma zajmuje się sprzedażą i instalacją kolektorów słonecznych, pomp ciepła, ogniw fotowoltaicznych, turbin powietrznych, kondensacyjnych kotłów gazowych oraz systemów klimatyzacji.

Obecnie OPTIMA POLSKA realizuje w województwie podlaskim dwie duże inwestycje związane z odnawialnymi źródłami energii. Od kwietnia br. w ramach projektu „Odnawialna energia słoneczna sposobem na poprawę czystości powietrza na terenie Gminy Choroszcz" firma dostarcza kolektory słoneczne do 380 gospodarstw i 7 budynków użyteczności publicznej, co przyczynia się do poprawy jakości powietrza i pozwala zmniejszyć koszty uzyskania ciepłej wody jej mieszkańcom gminy. - Wśród wszystkich zgłoszonych w 2012 r. do Urzędu Marszałkowskiego projektów nasz jest największym tego rodzaju przedsięwzięciem – przyznaje Paweł Wyszyński.

Jednocześnie w Wysokiem Mazowieckiem firma wykonuje odwierty do pomp ciepła z wykorzystaniem wiertnicy geotermalnej Geodrill 4R. Urządzenie umożliwia wykonywanie wierceń „na sucho" przy użyciu dolnego młotka udarowego (co znajduje zastosowanie w gruntach twardych, suchych i zwartych), jak również „na mokro" z zastosowaniem wysokiej wydajności pompy wodnej (wiercenie w gruntach luźnych, lepkich i plastycznych). - Odwiert jest wykonywany z użyciem rury osłonowej, która zabezpiecza odwiert do momentu instalacji sondy i wypełnienia termocementem oraz wiertła wewnętrznego – tłumaczy Paweł Wyszyński.

**Rzetelna firma**

Nowoczesne technologie, które w województwie podlaskim wdraża OPTIMA POLSKA, zyskały już uznanie wielu fachowców. Ale najlepszym potwierdzeniem wiarygodności firmy są opinie osób zadowolonych z jej usług. – W naszej codziennej pracy stosujemy sprawdzone rozwiązania, a dzięki współpracy z wiodącymi producentami mamy stuprocentową pewność, że w naszej ofercie znajdują się produkty o najwyższej jakości – zapewnia Paweł Wyszyński. - Jesteśmy otwarci na wszelkie potrzeby i sugestie naszych Klientów – to ich satysfakcja jest dla nas najważniejsza.

OPTIMA EKOLOGICZNA ENERGIA ODNAWIALNA
optimapolska.com.pl

**OPTIMA POLSKA**
ul. Zambrowska 18
16-001 Kleosin-Białystok
e-mail:
biuro@optimapolska.com.pl
tel. 604 133 131






Reklama

7268414w01a

Niewielka cena i same PLUSY



+ wysoki standard

+ szybki dojazd do centrum

+ bliskość natury

+ mniej formalności
przy wpłacie 1/3 wartości mieszkania
- klucze i akt notarialny od ręki*

OSTATNIE MIESZKANIA
NOWE NIŻSZE CENY
KORZYSTNE WARUNKI

Osiedle Leśna Dolina / Ul. św. A. Boboli 93

*2/3 płatne w ciągu 5 lat z oprocentowaniem 1% w skali roku od niespłaconej kwoty

SŁONECZNY STOK

Spółdzielnia Mieszkaniowa Słoneczny Stok
ul. Armii Krajowej 7, p. 103
tel. 85 662 48 01

Reklama

6364714W01a

PRODUCENT OPAKOWAŃ DLA ROLNICTWA

Wald-Gold Sp. z o.o.
17-120 Brańsk, ul. M. Konopnickiej 20
tel./ fax 85 737 59 01, 85 737 62 62




SIATKA ROLNICZA

NR 1 W ROLNICTWIE

www.waldgold.pl




SZNUREK ROLNICZY

DOBRA JAKOŚĆ W ROZSĄDNEJ CENIE!

waldgold@pro.onet.pl

WSPOLCZESNA.PL
CZWARTEK, 26 CZERWCA 2014
GAZETA WSPÓŁCZESNA

# Uważa, że nie ma piękniejszej wsi niż podbiałostockie Ignatki

**Plebiscyt „Nasz sołtys".** Barbara Grabowska z Ignatek – 1. miejsce. Mówi, że ludzie zgłaszają się do niej z różnymi problemami.

**Barbara Kociakowska**
barbara.kociakowska@mediaregionalne.pl



FOT. BARBARA KOCIAKOWSKA

**Barbara Grabowska twierdzi, że „sołtysowanie" pochłania dużo czasu, ale się do tego przyzwyczaiła, bo lubi działać społecznie – daje jej dużo satysfakcji. Jeśli tylko może, stara się pomóc mieszkańcom swojej wsi.**

Sołtysem podbiałostockiej wsi Ignatki (gm. Juchnowiec Kościelny) jest już od 20 lat, a mieszka w niej od 40 lat. Jak mówi, sołtysem została przez przypadek.

– Poszłam na wybory, nawet nie myślałam o tym, żeby zostać sołtysem – opowiada. – Ktoś zgłosił moją kandydaturę, a mieszkańcy ją poparli.

Barbara Grabowska przez tyle lat swego sołtysowania miała okazję obserwować jak zmienia się jej wieś. Kiedyś były tutaj gospodarstwa, ludzie zajmowali się rolnictwem. Dzisiaj jest to typowa wieś podmiejska, sypialnia Białegostoku. W Ignatkach szybko przybywa nowych mieszkańców. Ludzie chętnie kupują działki, stawiają domy i osiedlają się.

Także młodzi mieszkańcy Ignatek nie wyjeżdżają do miasta, tylko budują domy w swojej rodzinnej miejscowości.

## Warto tutaj zamieszkać

– Jeśli ktoś mnie pyta o to jak się mieszka w Ignatkach, zawsze odpowiadam, że jest to najpiękniejsze miejsce w całym powiecie białostockim i w dodatku położone tak blisko miasta – mówi Barbara Grabowska. – Jest tutaj cisza, spokój, dużo lasów dookoła, a ludzie życzliwi.

Dzisiaj w Ignatkach mieszka 400 osób. A będzie jeszcze więcej, bo dużo osób kupiło tutaj działki, ale jeszcze nie rozpoczęło budowy. Samych małych dzieci (do lat 10) we wsi jest około 60. Są tutaj znakomite warunki – wszystkie media, dobre połączenie z Białymstokiem. Kursuje nawet autobus MPK, ale mało kto z niego korzysta, bo większość mieszkańców dojeżdża do pracy własnymi samochodami.

– A kiedy zaczynałam swoje sołtysowanie, praktycznie nie było u nas niczego – opowiada pani Barbara.

## Sołtysowi obowiązków przybywa

Pamięta doskonale jak zakładano telefony, wodociąg. Mieszkańcy bardzo się angażowali, pomagali. Dzisiaj we wsi są już wszystkie media. Nie oznacza to jednak, że sołtysowi ubyło pracy. Przeciwnie.

– Wieś się rozrasta, przybywa mieszkańców, a tym samym i obowiązków – tłumaczy Barbara Grabowska. – Jak jest jakaś awaria, coś się dzieje, wszyscy idą z tym do sołtysa.

Tłumaczy, że wieś składa się z trzech osiedli. Powstają one w sposób naturalny. Ktoś sprzedaje dużą działkę, podzieloną na mniejsze, na których budowane są domy. Tworzy się od razu mini osiedle.

– A tam jeszcze trzeba doprowadzić media, utwardzić drogi – wymienia sołtys. – Na szczęście mamy wójta, z którym bardzo dobrze się współpracuje.

## Zawsze chętnie pomaga

Ludzie przychodzą do pani Barbary z różnymi sprawami . Przyjezdni szukając dobrego miejsca, by się osiedlić pytają o wieś, jej mieszkańców, o to jak się tutaj żyje. Po pomoc do sołtysa zgłaszają się też osoby, które chcą się budować i potrzebują informacji dotyczącej spraw urzędowych.

– Ja pracuję w gminie, więc w takich sprawach mogę pomóc, coś doradzić, wytłumaczyć – podkreśla Grabowska. – Akurat w tej kwestii jest mi łatwiej niż sołtysom sąsiednich wsi.

Pani Barbara przez tyle lat zdążyła się już przekonać, że bycie sołtysem pochłania bardzo dużo czasu. Ale widocznie ma naturę społecznika, bo jej to nie przeszkadza. Przyzwyczaiła się do sołtysowania, twierdzi, że to co robi, daje jej wiele satysfakcji. Od kilku kadencji sprawuje też funkcję radnej powiatowej.

– Co obieca, to zawsze wykona – podsumowuje działalność żony mąż Marian. – Nigdy nie odpuszcza. Taki ma charakter, że jak coś zaplanuje, to musi to zrobić.

Pani sołtys zdaje jednak sobie sprawę z tego, że i niezadowoleni – jak wszędzie – też mogą się znaleźć.

Ignatki przez cały czas się zmieniają. Ostatnio we wsi pojawiły się tabliczki z nazwami ulic. Wieś bowiem się rozrasta we wszystkich kierunkach. Sprzyja temu, uchwalony w tym roku na sesji rady gminy, plan zagospodarowania przestrzennego części terenu wsi Ignatki.

– Osobom z zewnątrz było trudno połapać się w numeracji – mówi Grabowska. – Powstało więc 18 ulic. Wszystkie mają ładne nazwy , np. Gościnna, Spokojna, Miła, Kwiatowa. To mieszkańcy wybierali je na zebraniu wiejskim, a rada gminy później je zatwierdziła.

## W planach świetlica i nowy plac zabaw

Pani Barbara z entuzjazmem opowiada o planach związanych z inwestycjami we wsi. Znajduje się w nich m.in. budowa świetlicy. Teraz nie ma nawet gdzie zrobić zebrania wiejskiego. Trzeba jeździć do mieszczącej się w Księżynie szkoły.

– Chcemy także zrobić plac zabaw dla dzieci – tłumaczy Barbara Grabowska. – Wprawdzie mamy już jeden, ale jest położony pod lasem i bardziej korzysta z niego młodzież niż małe dzieci. Chciałabym, żeby dla najmłodszych powstał plac zabaw w pobliżu świetlicy.

W Ignatkach powstają nie tylko nowe domy, ale również sporo – mniejszych i większych – firm.

– Dzięki temu powstają nowe miejsca pracy – podkreśla pani sołtys.

Największą i najbardziej znaną tutaj firmą jest Plum specjalizujący się w projektowaniu oraz produkcji innowacyjnej elektroniki przemysłowej dla gazownictwa, ogrzewnictwa, wentylacji oraz wodociągów.

## To jest ogromna satysfakcja

Sołtys Ignatek jest mile zaskoczona tym, że głosowało na nią (a tym samym uznało, że dobrze sprawuje funkcję) aż tak wiele osób.

– Dla każdego sołtysa to ogromna satysfakcja – podkreśla. – Chciałam wszystkim, którzy wysyłali sms-y podziękować – mówi sołtys Ignatek.

Partnerzy
Patroni honorowi
Patron medialny

Reklama

7105114W01a

prema

**Prema Sp. z o.o.**
15-167 Białystok, ul Wysockiego 150
tel. (085) 675 19 36, tel. (085) 676 33 40,
fax (085) 676 21 90

**Oferujemy naszym klientom szeroki asortyment:**

- łożysk
- pasów klinowych
- uszczelnień technicznych
- smarów
- pierścieni osadczych
- produktów firmy LOCTITE



Oddział Łomża
18-400 Łomża
Al. Legionów 141,
tel. (86) 219 89 37
fax (86) 218 53 76

Oddział Ostrołęka
07-410 Ostrołęka
ul. Kołobrzeska 12A
tel./fax (29) 766 61 00

Oddział Ełk
19-300 Ełk,
ul. Stary Rynek 12
tel./fax (87) 610 39 66

Oddział Konin
62-510 Konin,
ul. Spółdzielców 46
(obok EuroCash)
tel. (63) 243 70 78,
fax (63) 243 77 41

Oddział Włocławek
87-800 Wocławek,
ul. Wieniecka 14
tel. (54) 431 19 41,
fax (54) 413 21 22

Reklama

7256014w01a

PRONAR
www.pronar.pl

ZAPRASZAMY DO FABRYCZNYCH PUNKTÓW SPRZEDAŻY:















**Fabryczny Punkt Sprzedaży**
Jaszczołty 44
17-315 Grodzisk
Tel: 85 681 65 65
kom: 506 718 313; 503 191 144

**Fabryczny Punkt Sprzedaży**
ul. Ks. Rabczyńskiego 1
16-010 Wasilków k. Białegostoku
Tel: 85 719 42 50
kom: 501 445 774; 512 368 525

**Fabryczny Punkt Sprzedaży**
Koszarówka 38
19-203 Grajewo
Tel: 86 261 02 25
kom: 501 543 843; 501 206 572

**Fabryczny Punkt Sprzedaży**
ul. Augustowska 94A
16-310 Sztabin
Tel: 87 641 25 73
kom: 506 718 327; 506 718 116

**Fabryczny Punkt Sprzedaży**
Andrzejewo Kolonie 67A
07-305 Andrzejewo
Tel: 86 271 92 05
kom: 509 510 110; 507 063 827

**Fabryczny Punkt Sprzedaży**
ul. Armii Krajowej 2
17-120 Brańsk
Tel: 85 655 06 46
kom: 509 179 368; 509 142 825

Reklama

1414W03

AGRO-ROLNIK
ŚNIADOWO

*Jesteśmy z Wami już 21 lat! Dziękujemy*

W ofercie między innymi:

DEUTZ FAHR



UNIA



DIECI




i wiele innych...

**PHP "AGRO-ROLNIK" Sp. z o.o.**
**ŚNIADOWO**
ul. Kościelna 10, 18-411 Śniadowo
tel. 86 217 62 23, fax 86 217 61 23
e-mail: agro-rolnik@agro-rolnik.pl
www.agro-rolnik.pl

ZAPRASZAMY DO ZAPOZNANIA SIĘ Z PEŁNĄ OFERTĄ

WSPOLCZESNA.PL
CZWARTEK, 26 CZERWCA 2014
GAZETA WSPÓŁCZESNA

# Odnalazła się w unijnej rzeczywistości

**Plebiscyt „Rolnik roku 2014".** Elżbieta Bielska – 2. miejsce. To rolniczka twardo stąpająca po ziemi o duszy artysty.

**Barbara Kociakowska**
barbara.kociakowska@mediaregionalne.pl

Elżbieta Bielska z Zawad na brak zajęć nie narzeka. Razem z mężem Mariuszem prowadzi gospodarstwo nastawione na produkcję mleka, jest też sołtysem, chętnie pomaga zwłaszcza ludziom starszym.

Elżbieta i Mariusz Bielscy samodzielnie prowadzą gospodarstwo od 18 lat.

– Mąż był z nim związany od dawna, pomagał rodzicom – opowiada rolniczka z Zawad.

Jednak, kiedy przejęli gospodarstwo i zaczęli prowadzić je wspólnie, wiele się z w nim zmieniło. Budynki były nieciekawe, podwórko wyglądało zupełnie inaczej, a w gospodarstwie utrzymywanych było 5-8 krów. Postanowili pójść do przodu, starali się stopniowo powiększać stado krów. Dysponowali wówczas dojarkami i niezbędnymi maszynami, ale nie były to takie sprzęty jakich używają dzisiaj . Park maszynowy wymienili dzięki unijnym funduszom. Nigdy nie zastanawiali się czy składać wnioski, czy się uda. Od początku wiedzieli, że warto sięgać po unijne fundusze. Ich nastawienie nie zmieniło się nawet wówczas, gdy wniosek, który złożyli w ramach programu przedakcesyjnego SAPARD został odrzucony. Fundusze z PROW-u już udało się wykorzystać. Kupili za nie maszyny.



FOT. BARBARA KOCIAKOWSKA

**Elżbieta i Mariusz Bielscy powoli, ale systematycznie rozwijali swoje gospodarstwo. Jak tylko mieli jakieś fundusze, od razu inwestowali je właśnie w gospodarstwo.**

– W sumie było to aż osiem różnych sprzętów – tłumaczy pan Mariusz. – Oprócz ciągnika marki Zetor m.in. roztrzęsacz obornika, dojarka przewodowa, pługi, kosiarka.

Bielscy zachęcają wszystkich rolników do tego, by korzystać z unijnych funduszy, kiedy ruszy nowy nabór. Choć, jak mówią, musieli długo czekać na rozpatrzenie wniosku, a wcześniej zgromadzić wiele dokumentów, to nie mają wątpliwości, że opłacało się.

Dzisiaj rolnicy z Zawad mają 31 krów dojnych, mleko sprzedają do SM Mlekpol w Grajewie. Są zadowoleni z obranego kierunku produkcji. Potwierdzają, że teraz czasy są dobre dla producentów mleka. Mogą oni liczyć na przyzwoite pieniądze za dostarczony do mleczarni surowiec.

Rolnicy z Zawad opowiadają, że rozwijali swoje gospodarstwo powoli, ale systematycznie.

– Jeśli tylko mieliśmy jakieś fundusze, wkładaliśmy je w gospodarstwo – mówi pani Elżbieta.

Twierdzą, że po integracji jest dużo łatwiej.

– Minusów praktycznie nie zauważamy – dodaje pan Mariusz.

Widać też, ze gospodarze nie powiedzieli jeszcze ostatniego słowa. Mają plany na przyszłość. Zamierzają dokupić maszyn, a może też zwiększyć produkcję mleka. Natomiast to czy zwiększą powierzchnię gospodarstwa będzie zależało przede wszystkim od decyzji syna, który w przyszłym roku rozpocznie naukę w szkole średniej ekonomicznej.

– Na razie bardziej zainteresowany jest pracą w banku – mówi rolniczka. – Ale wszystko jeszcze może się zmienić.

Pani Elżbieta jest też uzdolniona artystycznie. Jej pasją jest malarstwo. Miała zdawać do liceum plastycznego, ale ostatecznie wybrała ogólniak. Z malowania jednak nie zrezygnowała. Kiedyś miała wystawę na festynie, udało jej się trochę obrazów sprzedać.

– Dzisiaj już nie mam czasu na malowanie – mówi Elżbieta Bielska.

Zdolności artystyczne odziedziczyła po niej córka, która uczy się w liceum odzieżowym na projektantkę mody.

Reklama

14214W02a




**Centrala:** ROLPOL Ołdakowsy Sp.J. ul Towarowa 1,18-210 Szepietowo, tel. 86 477 03 00
**CERTYFIKOWANI SPRZEDAWCY: Andrzejewo:** GRUPA PASZOWA AGROHURT K. Kocińska, ul. Warszawska 34 | **Augustów:** GS „SAMOPOMOC CHŁOPSKA" Rynek Zygmunta Augusta 22 tel. 87 643 57 50 | **Bargłów Kościelny:** GS "Samopomoc Chłopska" ul. Augustowska 4, tel. 087 642 40 12 | **Biała Piska:** Marcin Niebrzydowski ul. Kościuszki 13, 12-230 Biała Piska tel. 607 047 540**Brańsk:** GS „SAMOPOMOC CHŁOPSKA" tel. 85/737 50 84 | **Ciechanowiec:** Spółdzielnia R-S ,,JEDNOŚĆ" ul. Plac 3 Maja 1 tel. 86 277 10 52 | **Dziadkowice:** Z.U.H. W. Gliński, Dziadkowice 30, 1 tel./fax 85 657 12 50, kom. 505 760 117 | **Grodzisk:** P.H. I. Niewiarowski ul.1Maja 33 Tel 85/656 81 72 | **Hajnówka:** ,,AGROROL" M. Omeljaniuk ul. Elektryczna 11 tel. 85 683 21 78 | **Jabłoń Kościelna:** „BRZOZOWSKI" S.C. , ul. Kolejowa 38 , tel. 86 476 12 98 | **Janówka:** GS „SAMOPOMOC CHŁOPSKA" tel. 87 643 93 35 | **Juchnowiec Kościelny:** SUR „JUCHNOWIEC" ul. Białostocka 12 tel: 693 406 140 | **Kalinowo Solki:** Handel M. Muszyński tel. 86 476 32 09 | **Klukowo:** HSIO S. Widurski ul. Mazowiecka 8 tel. 86 277 46 34 | **Kobylin Kuleszki:** ,,ROLSAM" W.Ciborowska tel. 86 274 30 88 | **Korczew:** Volt Jacek Marciniuk ul. Przemysłowa 7, 08-108 Korczew tel. 25/642 10 58 | **Korycin:** PHU FARMER J. Siwicka, ul. Browarna 5 tel. 85 72 19 449 | **Łyse:** GMINNA SPÓŁDZIELNIA „Samopomoc Chłopska" w Łysych ul. Kościelna 25, 07-437 Łyse | **Mońki:** R.P.P-H "Rolmex" Sp. z o.o. Białostocka 91, tel. 85 716 21 28, tel.85 716 44 60 | Ostrołęka: Farmer Jan Modzelewski ul. Magazynowa 1, 07-417 Ostrołęka tel. 784 726 363 | **Perlejewo:** Spółdzielnia R-S ,,JEDNOŚĆ" tel. 85 657 85 32 | **Poświętne:** GS „SAMOPOMOC CHŁOPSKA" tel: 85 650 13 85 | **Protasy:** „KARBON" s.c. Tel. 85 749 19 19 | **Sejny:** T.Grzybowski AGRO-SKŁAD ul. Juliana Marchlewskiego 34 tel. 537 425 878, kom. 661 227 871 | **Sokoły:** AGROZIEM J. Łupiński ul. Kolejowa 40 tel. 86 274 11 50 | **Stawiski:** "MICHAŁ" M. Truszkowski ul. Polowa 22 tel. 86 278 51 65 | **Szczepankowo:** GS „SAMOPOMOC CHŁOPSKA" tel. 86/217 09 19 | **Śniadowo:** GS „SAMOPOMOC CHŁOPSKA" ul. Kolejowa 16, tel. 86 217 63 92 | **Święck Strumiany:** Sprz. Art. Prod Rolnej B.KALINOWSKI tel. 86 477 11 71 | **Turośń Kościelna:** „AGROMARK" J. Połowianiuk ul. Wysokie 31 tel. 609 901 590 | **Wąsosz:** HARPiO "DANROL" D. Cimochowska, ul. Mazowiecka 54 tel.86 273 11 34 | **Węgrów:** FHU „Borek" M. Borkowski 07-100 Węgrów ul. Targowa 1 tel. (025) 792 29 08 | **Wysokie Mazowieckie:** BUD-TRANS M. Biały i Wspólnicy Sp.j. ul. 1 Maja 16 tel. 86 275 47 85 | **Zabłudów:** „KARBON" S. Drągowski ul.Sikorskiego 7 tel. 85/718 81 84 | **Zaliwie - Piegawki:** "EMPRO" M. Rytel , Zaliwie - Piegawki 38, 08-124 Mokobody, tel. 600 105 495 | **Zaliwie Piegawki:** EMPRO Marcin Rytel Zaliwie Piegawki 38, 08-124 Mokobody tel. 600 105 495 | **Zambrów:** FHU "STALBUD" B. Kaczyńska ul. Magazynowa 10, tel. 86 271 05 84

* w stosunku do cen z kwietnia 2014 r.

SaMASZ®
MASZYNY ROLNICZE I KOMUNALNE
30 Lat
1984 - 2014

WYGRAJ AUTO
Z SaMASZEM !







www.konkurs.samasz.pl

Zapraszamy do odwiedzenia naszego stoiska podczas XXI Wystawy Zwierząt Hodowlanych,
które odbędą się w dniach 28-29.06.2014 r. w Szepietowie, woj. podlaskie.


KOSIARKI BĘBNOWE


KOSIARKI DYSKOWE


PRZETRZĄSACZE


ZGRABIARKI


KOSIARKI BIJAKOWE


RAMIONA WYSIĘGNIKOWE


PŁUGI CIĄGNIKOWE


PŁUGI SAMOCHODOWE


ZAMIATARKI

• EUROPEJSKIE PATENTY • INNOWACYJNE KONSTRUKCJE • SERWIS FABRYCZNY DO 48h

SaMASZ Sp. z o.o., ul. Trawiasta 15, 15-161 Białystok, tel.: 85 664 70 41

WSPOLCZESNA.PL
CZWARTEK, 26 CZERWCA 2014
GAZETA WSPÓŁCZESNA

# Gdy coś się dzieje, jest w swoim żywiole

**Plebiscyt „Nasz sołtys".** Teresa Robak ze wsi Szołtany – 2. miejsce. Cieszy się, że jest potrzebna ludziom i razem z nimi może coś zrobić.

**Tomasz Kubaszewski**
tkubaszewski@wspolczesna.pl

– Lubię, jak coś się dzieje, jak razem z mieszkańcami udaje nam się realizować nasze plany – mówi Teresa Robak, sołtys wsi Szołtany, gm. Puńsk.

Stanowisko to sprawuje już 12 lat.

– Jeżeli inni chętni się nie pojawią, to pewnie będę sołtysować dalej – dodaje. – Wsi bez opieki przecież zostawić nie mogę.



FOT. TOMASZ KUBASZEWSKI

– To, że człowiek jest komuś potrzebny i że może wiele na rzecz innych zrobić jest w życiu bardzo ważne – mówi Teresa Robak, sołtys Szołtan od 12 lat

### W Szołtanach jak w sanatorium

Teresa Robak pochodzi z gminy Puńsk. Jeszcze w latach osiemdziesiątych ubiegłego wieku wyjechała do Warszawy. Tam przez jakiś czas pracowała. Wróciła w rodzinne strony ze względu na chorobę ojca. Potem prowadziła własną firmę. Zajmowała się transportem międzynarodowym. Ostatnio działalność gospodarczą zawiesiła ze względu na swoje zdrowie.

– Muszę się trochę podkurować – dodaje.

W okolicy ziemia słaba, większość – VI klasa. Z rolnictwa ciężko się tutaj utrzymać.

– Oczywiście, mamy te swoje kilka hektarów i ogródek warzywny, ale to wszystko – mówi Teresa Robak.

W Szołtanach mieszka razem z córką – gimnazjalistką. Starszy syn przebywa w Islandii. – Dobrze się tutaj żyje – zapewnia. – Ładne tereny, cisza, spokój. Człowiek wypoczywa, jak w jakimś sanatorium.

Szołtany są jedną z nielicznych wsi na terenie gminie Puńsk, gdzie większość stanowią nie Litwini, lecz Polacy. M.in. dlatego nazwa miejscowości na tablicach jest tylko w jednym języku.

– To taka zgrana wieś – opowiada pani sołtys. – Ludzie interesują się tym, co wokół nich się dzieje, chcą zmieniać swoje otoczenie na lepsze, pomagają sobie nawzajem.

### Zaległości cywilizacyjne

Kiedyś nawet nie myślała, że zostanie sołtysem. Po prostu poszła na wiejskie zebranie. Ktoś zaproponował jej kandydaturę. Reszta temu przyklasnęła. Dostała 100 procent głosów. – Ostro zabrałam się do roboty, bo parę spraw w Szołtanach trzeba było załatwić – wspomina.

Np. we wsi telefony działały tylko na korbkę. Wtedy jeszcze „komórki" nie były tak powszechne, jak dzisiaj. Wkrótce, dzięki staraniom pani sołtys, każdy mieszkaniec miał już dostęp do normalnego telefonu.

To dziwne, ale w XXI wieku we wsi nie było też innego dobrodziejstwa cywilizacyjnego – wodociągów. Także tę inwestycję udało się w Szołtanach przeprowadzić. Dzisiaj bieżącą wodę mają już niemal wszyscy.

– Bardzo się cieszę, że doprowadziliśmy też do wyłożenia asfaltu na drodze łączącej dwie gminy – Puńsk i Szypliszki – mówi Teresa Robak. – Szkoda jednak, że ta inwestycja doszła tylko do granicy naszej gminy. W Szypliszkach nie mają ponoć pieniędzy na wylanie swojego odcinka asfaltem. A taka byłaby ładna droga... .

Inwestycje same z siebie się rzecz jasna nie biorą. O każdą trzeba zabiegać, nieustannie się przypominać, wydeptywać urzędowe korytarze.

– Jesteśmy w o tyle dobrej sytuacji, że mamy fajnego wójta i fajnych radnych – mówi T. Robak. – Nie ma czegoś takiego, żeby na spotkanie choćby z wójtem trzeba było czekać przez wiele tygodni.

### Jeszcze dużo pracy

Przed sołtysem Szołtan wciąż jeszcze sporo pracy. O utwardzenie aż prosi się kolejna droga, można by też pomyśleć o paru innych inwestycjach.

– Lubię być z ludźmi i razem coś z nimi robić – dodaje Teresa Robak. – Ważne jest także to, że człowiek okazuje się komuś potrzebny. Jak mieszkańcy będą chcieli, żebym dalej została na tym stanowisku, to pewnie specjalnie opierać się nie będę.

Reklama

7099914W01b






Blachodachówki



Blachy trapezowe



Panel dachowy na rąbek

PRODUCENT
POKRYĆ DACHOWYCH

**Siedziba firmy**
ul. Brańska 153
17-100 Bielsk Podlaski
tel. 85 730 94 08, fax 85 730 93 68
kom. 607 35 77 35
e-mail:biuro@hanbud-dachy.pl

**Odział Białystok**
Kuriany 114
(przedłużenie Zabłudowskiej)
15-588 Kuriany
kom. 605 431 444
e-mail: bialystok@hanbud-dachy.pl

**Punkt Sprzedaży Łapy**
**ZAPROM Pruszyński Sp. z o.o.**
ul. Mostowa 15, 18-100 Łapy
tel. 85 715 46 11, fax 85 715 25 62
kom. 601 058 768
e-mail: biuro@zaprom.pl

www.hanbud-dachy.pl

Reklama

KONSTRUKCJE
STALOWE
STALGAS



SPAWANIE STALI
CIĘCIE BLACH
OGRODZENIA

Bielsk Podlaski
ul. Studziwodzka 41
tel./fax: 85-730 41 19
kom. 510 233 093

sprzedaż
wyrobów
stalowych

www.stalgas.odt.pl

Reklama

# super ceny

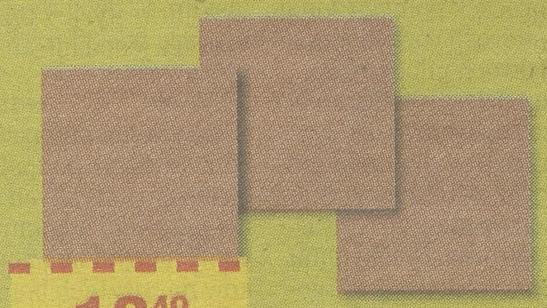

**13,49 /m²**

**Gres nieszkliwiony NORTON**
Wym. 30 x 30 cm. Kolor: beż.
kod: 44695693




**89,-**

**Lampa owadobójcza**
Moc: 30W. kod:44698066



**379,-**
OFERTA SPECJALNA

**Cyrkulator podłogowy EQUATION**
Śr.: 60 cm. Moc: 200 W. Regulacja prędkości: 3-stopniowa. kod 44015916

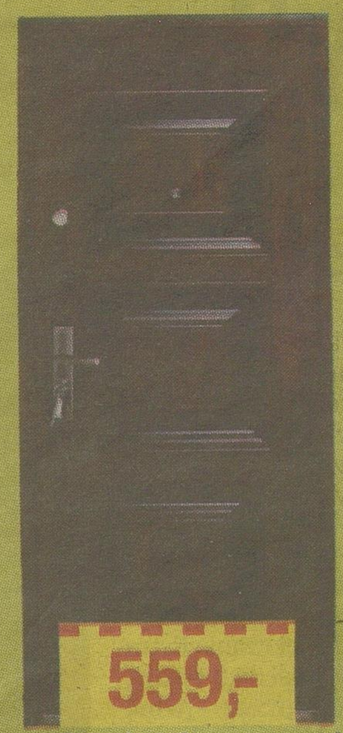

**559,-**

**Drzwi stalowe zewnętrzne QUADRAT ORZECH**
Szer.: 90 cm.
kod:44632245



~~638~~ **558,-**
TANIEJ o 13%

**Generator NUPOWER**
Moc maksymalna: 2,2 kW. Poj.: zbiornika 15 l.
System stabilizacji: AVR. Waga: 40 kg.
kod: 44206491



~~649~~ **590,-**
TANIEJ o 10%

**Spawarka inwerterowa**
Moc: 200 A. kod:44679061



**1999,-**
OFERTA SPECJALNA

**Oczyszczalnia ścieków NOVO OP-2000**
kod: 44683065

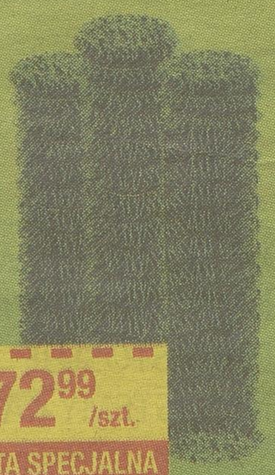

**72,99 /szt.**
OFERTA SPECJALNA

**Siatka pleciona ocynkowana powlekana PCV**
Wys.: 1,5 m. Dostępna w rolkach po 10 m.b. kod: 42956683



**38,99**
OFERTA SPECJALNA

**Panel ogrodzeniowy VERA**
Wys.: 250 x 153 cm.
kod: 44642115

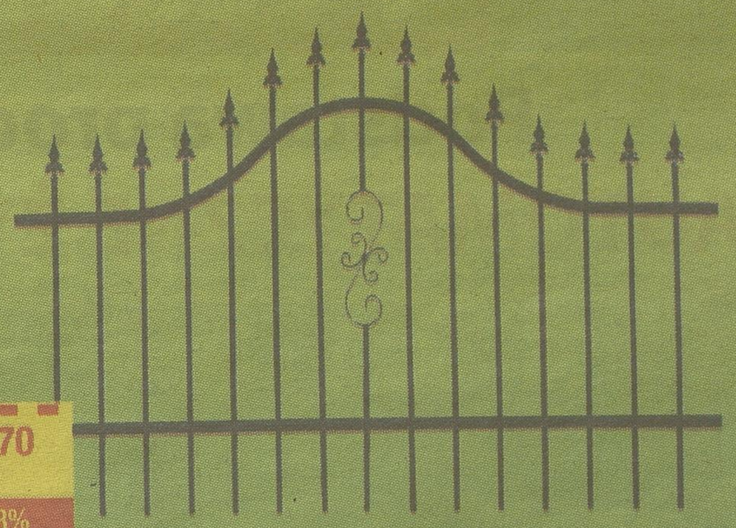

~~139~~ **99,70**
TANIEJ o 28%

**Panel ogrodzeniowy VIOLA**
Szer./wys. 200 x 95-125 cm.Dostępny pełny system: furtki, bramy, słupy i akcesoria. kod: 44199246



~~599~~ **522,-**
TANIEJ o 13%

**Kosiarka spalinowa HARDER JE0101**
kod: 44593745



~~1348~~ **998,-**
TANIEJ o 26%

**Myjka ciśnieniowa K5 COMPACT KARCHER**
kod: 44659923

LEROY MERLIN
dla domu, z pomysłem

Zapraszamy do sklepów w Białymstoku: **ul. Produkcyjna 86 i Hetmańska 18** Oferta ważna do 31.07.2014 r.

WSPOLCZESNA.PL
CZWARTEK, 26 CZERWCA 2014
GAZETA WSPÓŁCZESNA

# I tylko czasu na inne zajęcia brakuje...

**Plebiscyt „Rolnik Roku".** Wiesław Kozłowski – 3. miejsce. Dzisiaj ma 12 razy więcej ziemi niż wówczas, gdy przejmował gospodarstwo.

**Paweł Chojnowski**
pchojnowski@wspolczesna.pl



FOT. P.AWEL CHOJNOWSKI

**– W Polsce jest sporo biurokracji, ale jest to do „ogarnięcia" – uważa Wiesław Kozłowski, który nie bał się sięgać po unijne dotacje i kredyty dla młodego rolnika na rozwój gospodarstwa**

– Cóż, trochę zabrakło, ale cieszę się i z trzeciego miejsca – śmieje się Wiesław Kozłowski z miejscowości Joński w gminie Nowe Piekuty, który w naszym plebiscycie uplasował się na ostatnim miejscu podium.

Zajęcie trzeciego miejsca oznacza, że pan Wiesław wygrał siatkę do belowania Extra Strong o wartości 4,3 tys. zł, ufundowaną przez firmę Wald-Gold. Akurat jemu się nie przyda, więc będzie musiał poszukać na nią kupca.

Rodzinie, znajomym – wszystkim, którzy oddawali swe głosy w Plebiscycie na „Rolnika Roku" na jego kandydaturę, Wiesław Kozłowski dziękuje.

Wysokie miejsce, jakie zajął, pokazuje, że w rolnictwie warto podejmować wyzwania, czasem zaryzykować, by osiągnąć sukces.

Pan Wiesław w ciągu 25 lat gospodarstwo powiększył pond 10-krotnie. Po rodzicach w 1989 r. objął 16 ha. Dziś gospodaruje na 200 ha.

Pierwszą oborę wolnostojącą pobudował w 2000 r. Gdy ją stawiał, wielu śmiało się, że to będzie niewypał. Po latach okazało się, że takie rozwiązanie to wręcz konieczność w dużych gospodarstwach mlecznych, a sama produkcja mleka na dużą skalę (Kozłowscy produkują ok. milion litrów rocznie!) jest całkiem opłacalna. Chociaż bywają i lepsze, i gorsze czasy...

Kolejna obora na 140 sztuk bydła powstała w 2005 r. W ubiegłym roku została ona rozbudowana. Obecnie w czterech oborach może pomieścić się 200 szt bydła, z czego 140 to krowy mleczne. Panu Wiesławowi w pracach pomaga żona i dzieci – dorośli córka i jeden syn oraz dwóch młodszych.

47-letni dziś gospodarz cieszy się, że udało mu się skorzystać z kredytów dla młodego rolnika oraz z funduszy unijnych na zakup maszyn i utwardzenie podwórka. Dzięki temu przez cały czas powiększał gospodarstwo.

Niestety, duże gospodarstwo to dużo obowiązków. Jak opowiada rolnik, każdy dzień zaczyna się o godz. 6.30, a praca przy krowach kończy się o godz. 21.

– Nie ma czasu na inne zajęcia, czy choćby na urlop. Na dzień czasem gdzieś się wyjedzie... – opowiada rolnik.

Jego ojciec hoduje konie, jest też pszczelarzem. Pan Wiesław ma nadzieję, że gdy młodsi chłopcy podrosną i przejmą część obowiązków, również i on znajdzie czas na jakieś hobby. Na razie dodatkowym zajęciem jest zasiadanie w radzie nadzorczej banku.

Pan Wiesław współpracuje z mleczarnią w Radzyniu Podlaskim. W 2009 r. zajął tam III miejsce wśród największych dostawców.

Wiele z wdrożonych w swym gospodarstwie rozwiązań rolnik podpatrzył podczas zagranicznych podróży. Na przykład z Niemiec przywiózł pomysł na oborę dla byków na rusztach betonowych, co znacznie ułatwiło hodowlę.

Po 10 latach obecności Polski w UE, Kozłowski zauważa, że rolnicy mają się całkiem dobrze. Polskie gospodarstwa z wyglądu, sposobu funkcjonowania, czy wydajności produkcji są podobne do zagranicznych. Niestety, wielu naszych rolników, w przeciwieństwie do kolegów z Zachodu, wciąż musi spłacać zaciągnięte na rozwój gospodarstw kredyty. I, jak wszyscy w kraju, borykać się z biurokracją. Ale, jak podkreśla rolnik, jest to do „ogarnięcia". On sam planuje dalszą rozbudowę – zamierza zrobić udojnię karuzelową.

Reklama

7153214W01a

PELLON

ZAUTOMATYZOWANA OBORA

Podstawa produktywności – zdrowe zwierzęta!

AUTOMATYCZNE ŻYWIENIE = AUTOMATYCZNE DOJENIE



95% FARMERÓW SKANDYNAWSKICH STOSUJĄCYCH AUTOMATYCZNE ROBOTY UDOJOWE STOSUJE AUTOMATYCZNE SYSTEMY KARMIENIA

Skontaktuj się z naszym doradcą !

Polska Centralna 600 896 583,
Polska Zachodnia 662 018 751,
Polska Wschodnia 696 048 594

Wyślij e-mail z zapytaniem na adres pellon@pellon.pl

Pellon Sp. Z o.o. | Ul. Mickiewicza 45, 96-300 Żyrardów | Tel./fax (46) 855 02 44 | www.pellon.pl

# John Deere o mocy 75 KM
# Za mniej niż myślą Twoi sąsiedzi!



5075E od
99 000 zł
+ VAT

- Doskonały do każdego gospodarstwa – 75KM,
- Zwinny - mały promień skrętu,
- Komfortowy – fabryczna kabina.

Twój Dealer JOHN DEERE

JOHN DEERE

Contractus

**CONTRACTUS SP. Z O.O. BIAŁYSTOK**
ul. Elewatorska 14
tel. 85 662 66 77
e-mail: maszyny.bialystok@contractus.pl

**CONTRACTUS SP. Z O.O. GRAJEWO**
ul. Marszałka Józefa Piłsudskiego 40A
tel. 86 272 38 65
e-mail: maszyny.grajewo@contractus.pl

**CONTRACTUS SP. Z O.O. ŁOMŻA**
ul. Szosa Do Mężenina 3
tel. 86 473 11 79
e-mail: maszyny.lomza@contractus.pl

**CONTRACTUS SP. Z O.O. SIEMIATYCZE**
ul. Ciechanowiecka 43
tel. 85 655 04 58
e-mail: maszyny.siemiatycze@contractus.pl

**CONTRACTUS SP. Z O.O. SUWAŁKI**
ul. Bakałarzewska 19
tel. 87 565 01 64
e-mail: maszyny.suwalki@contractus.pl

**CONTRACTUS SP. Z O.O. SOKÓŁKA**
ul. Kresowa 58
tel. 85 711 46 60
e-mail: maszyny.sokolka@contractus.pl

**CONTRACTUS SP. Z O.O. WYSOKIE MAZOWIECKIE**
ul. Staszica 2
tel. 506 080 106
e-mail:
maszyny.wysokie@contractus.pl

http://contractus.jd-dealer.pl
www.sklep.contractus.pl

WSPOLCZESNA.PL
CZWARTEK, 26 CZERWCA 2014
GAZETA WSPÓŁCZESNA

# Uważa, że warto rozmawiać z ludźmi

**Plebiscyt „Nasz sołtys".** Jan Ciełuszecki z Lewkowa Nowego – 3. miejsce. Cieszy się, że mieszkańcy zaczęli płacić podatki w terminie.

**Barbara Kociakowska**
barbara.kociakowska@mediaregionalne.pl

Lubi działać. Zanim objął funkcję sołtysa był radnym. I wówczas także starał się zrobić coś dla wsi.

Lewkowo Nowe położone w gminie Narewka liczy oficjalnie 228 mieszkańców. Ale sołtys naliczył ostatnio, że nie powinno mieszkać tu więcej niż 150 osób.

– Dużo młodych wyjechało do pracy na Zachód – opowiada Jan Ciełuszecki. – W tym roku sześć osób zmarło, a dzieci się nie rodzą. Mamy za to dużo wdów i wdowców.

Liczy on jednak na to, że ludzie zaczną wracać na ojcowiznę.

Mijającą już wkrótce kadencję Jan Ciełuszecki wspomina dobrze. Twierdzi, że wiele rzeczy dla wsi udało się zrobić. Zaczynając od najświeższych, trzeba wymienić remont drogi gruntowej prowadzącej do gospodarstwa agroturystycznego Bora Zdrój (został przeprowadzony już w trakcie trwania plebiscytu).

– Powstał około kilometr naprawdę dobrej żwirówki – tłumaczy sołtys.

W ubiegłym roku na przystanku we wsi powstała nowa, stylowa wiata. Pojawiły się też dwie tablice ogłoszeń, o które zabiegał sołtys. Liczy on również na to, że jeszcze w tym roku – zgodnie z obietnicą wójta – zostanie zrobione oświetlenie na kolonii Lewkowa Nowego, tzw. Przysiółku.

– Mieszkańcy kolonii prosili mnie o ty, by zająć się tą sprawą – opowiada Ciełuszecki. – Na kolonii jest sześć gospodarstw.

Za swój sukces pan Jan uznaje to, że po wielu rozmowach mieszkańcy wsi zaczęli płacić podatki w terminie.

– Chodzę po domach, przypominam o terminie zapłaty – opowiada. – Niektórzy przekazali ziemię na dzieci mieszkające w mieście, a one o podatkach zapominają. Staram się dotrzeć do ich rodziców, przypomnieć.

Sołtys Lewkowa Nowego cieszy się również z tego, że we wsi powstał dobry klimat dla twórczości, a konkretnie poezji.



FOT. B. KOCIAKOWSKA

**Jan Ciełuszecki, kiedy jeszcze był radnym wywalczył dla wsi chodnik. Teraz zabiega o zrobienie oświetlenia na kolonii Lewkowa Nowego tzw. Przysiółku.**

– Wszystko zaczęło się od spotkania w sąsiedniej wsi zorganizowanego przez stowarzyszenie Storczyk, na które zaproszeni zostali również mieszkańcy okolicznych miejscowości – opowiada. – Okazało się wówczas, że jest parę osób, które piszą wiersze.

Później odbyło się kolejne spotkanie – tym razem w świetlicy w Starym Lewkowie. Przyszło sporo osób.

– I okazało się wówczas, że więcej mieszkańców naszej wsi ma zeszyty z wierszami – opowiada Jan Ciełuszecki.– Później zaczęły się zgłaszać jeszcze inne osoby, również z innych wsi. Aż sam byłem zdziwiony, że jest ich tyle.

Powstała grupa licząca siedem osób. Sołtys przyznaje, że ta poezja spisywana latami w zeszytach ma sens. W wierszach jest myśl przewodnia, są wartości wyniesione z mądrości ludowej. Autorzy chwalą np. okoliczną przyrodę, jej piękno.

– I okazało się, że wiersze te można pokazać światu – podkreśla sołtys. – Osoby piszące w języku białoruskim, a takich jest u nas większość, zostały zaproszone do udziału w Ogólnopolskim konkursie poezji i prozy białoruskiej. Po kilka wierszy każdej z tych osób zostało opublikowanych w Niwie.

Pismo to zamieszczało również informację o autorach – każdemu poświęciło całą kolumnę. Natomiast Radio Racja przygotowało godzinne audycje poświęcone autorom tych wierszy. Z kolei stowarzyszenie Storczyk ma pomóc wydać almanach z twórczością tych osób.

Sołtys cieszy się też, że w pobliskiej Narewce aktywnie działa Związek Emerytów i Rencistów. Organizuje on różnego rodzaju wieczorki, spotkania, integruje starszych ludzi.

– Wójt zapewnia nam transport – opowiada. – A mieszkańcy chętnie uczestniczą w takich imprezach, mają okazję, by wyjść z domów.

Reklama

Zorza
CENTRUM ROLNICTWA I OGRODNICTWA

Centrum Rolnictwa i Ogrodnictwa
www.zorza.net.pl

Trzej bracia z Podlasia
DK Exwill, Jimmy oraz Sammy




AGRIPOWER Generalny Dystrybutor w Polsce folii kiszonkarskiej

CENTRUM ROLNICTWA I OGRODNICTWA ZORZA
ul. Mazowiecka 57C, 18-300 Zambrów
tel. 86 271 48 75, tel./fax 86 276 12 04, kom. 602 112 977
e-mail: biuro@zorza.net.pl

18-200 Wysokie Mazowieckie
ul. Ludowa 91
tel. 86 275 91 40, kom. 532 527 202

18-411 Śniadowo
ul. Nowa
tel. 86 473 82 15, kom. 799 335 960

Przedstawiciel regionalny
Kamil Kalisiewicz
kom. 535 545 495

18-300 Zambrów
ul. Białostocka 5
kom. 602 112 977

07-325 Boguty-Pianki
ul. Targowa 2D
kom. 535 000 977

15-113 Białystok
ul. Gen. Wł. Andersa 40 lok. 10
kom. 696 055 977

Reklama

7125914w01a

Rogowski
DEVELOPMENT

ŻYJ W RYTMIE MIASTA
- TU WSZYSTKO JEST BLISKO

LEGIO NOVA
same plusy

Białystok ul. R. Kaczorowskiego

APARTAMENTY
I SUNLOFTY

TYSIĄCLECIA

Białystok Al. 1000-lecia P.P.

POCZUJ SPOKÓJ...

APARTAMENTY WILANOWSKA
Enklawa Azurowych Okien

Warszawa Al. Wilanowska - MOKOTÓW

BIAŁYSTOK
INFORMACJE
85 749 99 09
REZERWACJE

WARSZAWA
INFORMACJE
22 412 01 07
REZERWACJE

ROGOWSKI.COM.PL

WSPOLCZESNA.PL
CZWARTEK, 26 CZERWCA 2014
GAZETA WSPÓŁCZESNA

# To prawdziwy europejski rolnik

**Plebiscyt „Rolnik roku 2014".** Karol Chandoszko – 4. miejsce. Przyznaje, że żyje mu się dobrze, a swoje gospodarstwo chce dalej rozwijać.

**Tomasz Kubaszewski**
tkubaszewski@wspolczesna.pl

Jest dobrym przykładem rolnika, który na polskiej przynależności do Unii Europejskiej bardzo dużo skorzystał. Bo bierze nie tylko dopłaty, ale też potrafi sięgnąć po dotacje na maszyny czy budynki.

Dwa lata temu Karol Chandoszko ze wsi Supienie, gm. Filipów, otrzymał od starosty suwalskiego medal „Za wzorowo i efektywnie prowadzone gospodarstwo rolne". Był jedynym wyróżnionym w ten sposób rolnikiem z terenu całej gminy.

### To jest moja pasja

Do życia wybrali wprawdzie piękną, pełną lasów, jezior i rzek krainę, ale gospodaruje się tutaj niezbyt łatwo. Bo ziemia jest kiepskiej klasy, a polowych prac nie ułatwia pagórkowaty teren. Co w takiej sytuacji robi nowoczesny rolnik? Stawia na produkcję mleczną lub zwierzęcą. Marzena i Karol Chandoszkowie wybrali to pierwsze.

60-hektarowe gospodarstwo K. Chandoszko przejął po rodzicach w 1998 r. Jak twierdzi, nie miał żadnych oporów, życie w mieście go nie kusiło.

– Od dziecka pracowałem na roli – opowiada. – Przygotowywałem się do przejęcia gospodarstwa. To dzisiaj nie tylko mój zawód, ale też prawdziwa pasja.

Pasja wymaga ciężkiej pracy od rana do nocy. A o każdą z sześćdziesięciu krów trzeba dbać.

– Ja zajmuję się zwykle dojeniem, a mąż karmieniem – mówi Marzena Chandoszko. – Zwierzęta wymagają opieki. Wtedy dają więcej mleka.

Zdaniem K. Chandoszki, najważniejsza jest jakość paszy. O to każdy hodowca powinien troszczyć się w pierwszej kolejności.

Krowy muszą też mieć odpowiednie warunki. Dlatego, dzięki unijnym dotacjom, mają teraz nowoczesną oborę.

Dają średnio po 7 tys. l mleka. Takich wyników w okolicy nikt więcej nie osiąga.



FOT. TOMASZ KUBASZEWSKI

**Marzena, Karol i Mateusz Chandoszkowie są szczęśliwą rodziną, która z wielkimi nadziejami patrzy w przyszłość. Wiele jeszcze chcą w życiu osiągnąć.**

Dzięki funduszom unijnym K. Chandoszko postawił też inne budynki gospodarcze, kupił nowe maszyny. Gdy stoją obok siebie na podwórzu, to robią wrażenie.

– W latach 2007-2014 korzystałem z unijnych środków, ile się tylko dało – opowiada rolnik. – Aż grzech byłoby postąpić inaczej. Dzięki tym pieniądzom nasze gospodarstwo miało szansę na prawdziwy rozwój.

### Dużo jeszcze przed nimi

Współczesny polski rolnik, to nie tylko ktoś ciężko harujący od rana do nocy, ale też człowiek cywilizowany, korzystający z dóbr kultury i mieszkający w bardzo przyzwoitych warunkach. Takiego domu, jaki mają Chandoszkowie nie powstydziłby się żaden mieszkaniec nawet dużego miasta. Elegancko i nowocześnie urządzone pomieszczenia zachęcają wręcz, by w nich wypoczywać.

– Trochę szkoda, że nie udało się postawić domu na nowo i trzeba było przebudowywać stary, ale i w takich warunkach da się żyć – mówi skromnie K. Chandoszko.

Z Marzeną małżeństwem są od trzech lat. Doczekali się już potomka – 15-miesięcznego Mateuszka, którego wszędzie pełno.

Ze swojego życia są zadowoleni. Bo choć pracy nie brakuje, da się też godziwie zarobić.

– Dużo jeszcze przed nami – mówi K. Chadoszko. – Myślę o nowych inwestycjach i rozwijaniu produkcji mleka. – W przyszłość patrzymy z dużym optymizmem.

Reklama 15114W02a

www.agroszyszka.com.pl

AGRO Szyszka



07-401 Laskowiec k. Ostrołęki,
ul. Mazurska 10
tel. 29 760 32 96,
kom. 508 677 778

SKLEP hurt - detal
czynne od pon-pt 8:00-17:00, sob. 8:00-14:00
tel. 29 760 32 96, kom. 508 677 778
- części do zachodnich maszyn i ciągników:
Renault, MF, Landini, Claas,
John Deere, Case, Deutz, Same, Lamborghini
- nowe i używane w atrakcyjnych cenach
- sprzedaż wysyłkowa

SPRZEDAŻ
ciągników
rolniczych
z importu:
Renault, Fendt,
MF, John Deere
i inne
tel. 500 141 045

czynne 8.00 - 17.00, tel. 500-141-045

Reklama 7343114W01a

POSIADASZ
GOSPODARSTWO ROLNE?
CHCESZ POCZYNIĆ INWESTYCJE
W GOSPODARSTWIE ROLNYM?
CHCESZ GOSPODAROWAĆ
WEDŁUG ZASAD
„WZAJMNEJ ZGODNOŚCI",
DOBRE KULRTURY ROLNEJ
I OCHRONY ŚRODOWISKA
- PRZYJDŹ DO NAS!

Agronomix
Centrum Doradcze
Agnieszka Dąbrowska

Wypełniamy wnioski:
- O płatności obszarowe, ONW, rolnośrodowiskowe,
- Przygotowujemy plany rolnośrodowiskowe i ekspertyzy przyrodnicze

Sporządzamy dokumenty w ramach płatności PROW z działań:
- Premia dla młodych rolników
- Modernizacja gospodarstw rolnych
- Restrukturyzacja małych gospodarstw
- Rolnictwo ekologiczne
- Działania rolno środowiskowo klimatyczne

Opracowujemy:
- Biznes plany ubiegającym się o kredyty,
- Dokumentację w ramach LEADER



POSIADAMY DOŚWIADCZENIE ORAZ AKREDYTACJĘ NA ŚWIADCZENIE USŁUG DORADCZYCH ROLNIKOM, PRZEDSIĘBIORCOM POMAGAMY W PRZYGOTOWANIU I ROZLICZANIU WNIOSKÓW W RAMACH RPO WP

Punkt obsługi klienta: ul. Lipowa 32 lokal 102, 15-427 Białystok
Siedziba firmy: Zawyki Ferma 15, 18-105 Suraż, tel. kom. 509 516 967

Reklama 7301414W01a

KURNIKI · OBORY · PODWÓRKA

TRWAŁE,
ŁATWE DO UTRZYMANIA
W CZYSTOŚCI I HIGIENIE

CHEMBUD S.C.
NOWOCZESNE POSADZKI PRZEMYSŁOWE

Tel. 602 33 52 39, 602 33 52 41,
85 744 64 99

NOWOCZESNA POSADZKA

e-mail: posadzki@chembud.com.pl www.chembud.com.pl

Reklama 7449014w01a

PGB Inwestycje

**OGŁOSZENIE**

PGB Inwestycje Sp. z o.o. z siedzibą w Warszawie (02-683 Warszawa, ul. Gotarda 9) podejmie współpracę z **lokalnymi rolnikami, producentami rolnymi oraz z zakładami przetwórstwa rolno-spożywczego** w zakresie odbioru i zakupu surowców do trzech biogazowni rolniczych, których realizacja przewidziana jest na lata 2014/2015 w gminach Poświętne, Bielsk Podlaski i Dubicze Cerkiewne.

**Spółka zainteresowana jest kontraktacją zielonki, kiszonki roślin energetycznych (kukurydzy, trawy, żyta i innych), nawozów naturalnych z hodowli zwierząt gospodarskich (gnojowica, obornik, pomiot kurzy), produktów ubocznych oraz pozostałości poprodukcyjnych z przetwórstwa rolno-spożywczego.**

Oferujemy stałą, stabilną i długoletnią współpracę na dogodnych warunkach z możliwością podjęcia kontraktacji biomasy od zaraz i odbiorem od III kwartału 2015 roku. Istnieje możliwość współpracy z naszą spółką także w zakresie pozyskania masy nawozowej do nawożenia pól uprawnych.

Osoby oraz podmioty gospodarcze zainteresowane podjęciem współpracy i uzyskaniem dalszych informacji uprzejmie prosimy o kontakt pod numerem telefonu (22) 548 49 00 lub drogą elektroniczną na adresy e-mail: *karolina.harmo@pgbiogaz.pl* lub *adam.sektas@pgbiogaz.pl*. Oferty prosimy kierować również na numer faxu (22) 548 49 04 lub adresy e-mailowe podane powyżej.

Reklama 7429814W01a




Nie samą pracą Volkswagen żyje

Wybierz dowolny model: Caddy, Transporter, Crafter lub Amarok z pakietem korzyści 4PROFIT i oszczędź nawet 16% i więcej. Zapraszamy do salonów Volkswagen Samochody Użytkowe.

4PROFIT

TANIEJ O 5000 ZŁ + 1 ZŁ + 2,9% + OD 699 ZŁ = NAWET 16% I WIĘCEJ OSZCZĘDNOŚCI

- klimatyzacja CLIMATIC
- elektrycznie ogrzewane i sterowane lusterka
- elektr. sterowane szyby

2-letnia ochrona pogwarancyjna albo pakiet przeglądów przez 3 lata*

ubezpieczenie komunikacyjne

miesięczna rata w profit lease**

* W ramach promocji Klient ma możliwość wykupienia za 1 zł ubezpieczenia kosztów naprawy Volkswagen Life Time na okres 24 miesięcy po upływie gwarancji albo usługi Pakiet Przeglądów na okres 36 miesięcy lub 120 000 km. Warunki ubezpieczenia Volkswagen Life Time oraz Pakietu Przeglądów określa umowa.
** Miesięczna rata leasingowa dla modelu w cenie 55 903 zł netto, przy następujących warunkach: wpłata własna 25%, okres leasingu 48 miesięcy, wartość wykupu 36,50%. Volkswagen Caddy, w zależności od wariantu i wersji: zużycie paliwa w cyklu łącznym od 5,1 do 6,8 l/100 km, emisja $CO_2$ od 147 do 177 g/km.

Samochody Użytkowe

Autoryzowany Dealer VW Samochody Użytkowe Sieńko i Syn
Białystok, ul. Wysockiego 65, tel.: 85 66 44 100, sienkoisyn.com.pl

Reklama 14514W02a

P.H.U. POLKrusz
Zbigniew Wojno



BETON

- betony zwykłe od 7,5 do 50
- betony drogowo-mostowe
- betony posadzkowe
- zaprawy murarskie M7, M12
- szlichty cementowe M15, M20
- mieszanki stabilizujące P50, P100, P300

Oferujemy bezpłatne doradztwo w zakresie technologii betonu

DYSPONUJEMY:

- WŁASNYMI KOPALNIAMI KRUSZYW
- WŁASNYM TRANSPORTEM BETONU (BETONOMIESZARKI I POMPY)

BLOCZKI FUNDAMENTOWE
B4(12), B6(12), B6(14)

WYTWÓRNIA MAS BETONOWYCH SZEPIETOWO, ul. Przemysłowa 9, tel./fax 86 476 00 66
WYTWÓRNIA MAS BETONOWYCH ODDZIAŁ KOLNO, ul. Towarowa, tel. 86 474 01 00, fax 86 475 50 34
WYTWÓRNIA MAS BETONOWYCH ODDZIAŁ MILEJCZYCE / KLESZCZELE, tel. 603 039 288, 786 045 075
KOPALNIA I SORTOWNIA KRUSZYW "POKANIEWO V", SIEMIATYCZE, tel./fax 86 261 90 86

# Słucha ludzi i robi wszystko, by im pomóc

**Prezentacje.** Dorota Banaszewska – 4. miejsce. Potrafi przekonać do swoich racji, dzięki temu mieszkańcy Grabowa Kolonii mają asfaltową drogę.

**Helena Wysocka**
hwysocka@mediaregionalne.pl

– Jak ona na to wszystko znajduje czas? – zastanawiają się mieszkańcy wsi Grabowo Kolonie (gm. Augustów). I dodają, że takiej właśnie sołtyski im było potrzeba. – Energiczna, bardzo zaradna, no i ładna – wyliczają zalety Doroty Banaszewskiej.

Pani Dorota ma 38 lat, męża i pięcioro dzieci (w wieku od 19 do 8 lat). Pochodzi z sąsiedniej wsi. W Grabowie Kolonii, wraz z mężem prowadzi 5,5-hektarowe gospodarstwo rolne. Mimo to, pracuje zawodowo. Jest szefową kuchni w jednym z augustowskich zajazdów.

– Uwielbiam gotować – mówi. – Z wykształcenia jestem krawcową, ale od dziecka ciągnęło mnie do kuchni.

Osiem lat temu grupa mieszkańców zaproponowała pani Dorocie, by wystartowała w wyborach na sołtysa. Zgodziła się i wygrała. Pełni tę funkcję drugą kadencję. – Sołtysem był mój dziadek oraz ojciec – mówi. – Choćby z tego powodu wiedziałam, że z tą funkcją wiąże się sporo obowiązków, ale nie narzekam.



FOT. HELENA WYSOCKA

**Dorota Banaszewska wychowuje pięcioro dzieci, pomaga w gospodarstwie, pracuje zawodowo i jest sołtysem. Znajduje też czas na to, by pojechać na basen czy turnus rehabilitacyjny.**

Pani sołtys przyznaje, że mąż był jej kolejnej społecznej funkcji niechętny, ale ostatecznie zgodził się. Sołtysowanie to nie tylko uczestnictwo w sesjach, czy gminnych imprezach. Trzeba także rozwieźć nakazy płatnicze, organizować zebrania i wszystkie wiejskie przedsięwzięcia, śledzić decyzje gminnych władz i informować o nich mieszkańców. A do tego zabiegać o inwestycje na terenie osady.

– Udało nam się wyremontować drogę biegnącą przez wieś – mówi Dorota Banaszewska. – W realizację tej inwestycji zaangażowali się także mieszkańcy. Przywieźli żwir, wyrównali trakt, a gmina sfinansowała koszt wykonania nawierzchni asflatowej. Dzięki temu teraz mamy bardzo ładną, szeroką drogę. Wójt, jak ją zobaczył to złapał się za głowę: co wy tutaj lotnisko zrobiliście?– żartował. – Uważam jednak, że jak coś robić, to porządnie. Teraz wielu rolników posiada nowoczesny, duży sprzęt. Droga musi być tak szeroka, by bez problemu mogli się na niej wyminąć.

Sołtys Banaszewska mówi, że bardzo dobrze współpracuje się jej z gminnymi urzędnikami, oraz wójtem. Zawsze może liczyć na ich pomoc, czy wyjaśnienie sprawy. – Pieniędzy jest mało w budżecie, więc trudno mieć pretensje, że samorząd nie realizuje wszystkich naszych wniosków – dodaje. – Ale nie jest też tak, że w ogóle nic się nie dzieje.

Pani Dorota martwi się tym, że wieś się starzeje. Młodzi wyjechali za pracą, a w Grabowie Kolonii pozostali przede wszystkim ludzie starsi.

– Można byłoby zabiegać o budowę placu zabaw, czy siłowni pod chmurką, tyle tylko, że nie ma komu korzystać z tych obiektów – mówi.

Dlatego chce przede wszystkim zabiegać o remonty pobliskich dróg, by poruszający się po nich rolnicy nie niszczyli na wertepach sprzętu. Sołtys chciałaby też przekonać włodarzy do budowy wiaty przystankowej. Obecnie dojeżdżające do szkoły w Janówce dzieci czekają na autobus pod gołym niebem. Dzięki przystankowej wiacie miałyby gdzie schronić się przed deszczem, czy wiatrem.

– Pracujemy nad tym – śmieje się rozmówczyni. – Staram się być konsekwentna i tak łatwo nie rezygnuję z pomysłów, nawet jeśli jestem odsyłana z kwitkiem.

Jaki powinien być dobry sołtys?

– To pytanie powinno być skierowane do mieszkańców – uchyla się od odpowiedzi pani Dorota. – Mnie wydaje się, że powinien słuchać ludzi, pochylić się nad każdym, nawet najmniejszym ich problemem i pomóc go rozwiązać. Przynajmniej ja staram się tak robić. Drzwi mojego domu są zawsze i dla wszystkich otwarte.

Reklama

7305414W01a

# MüüSUJĄCA SIŁA DZIAŁANIA

W FORMIE **BOLUSA** – SZYBKIE I PROSTE ZADAWANIE

ŚRODEK MUSUJĄCY
– DOSKONAŁE ROZPUSZCZANIE I DZIAŁANIE

PRECYZYJNY CZAS UWALNIANIA W ŻWACZU – OD MINUT PO MIESIĄCE

WITAMINY CHRONIONE PRZED ROZKŁADEM W ŻWACZU
–10x WIĘKSZE PRZYSWAJANIE

MIKROELEMENTY W FORMIE CHELATÓW – NAJWIĘKSZA PRZYSWAJALNOŚĆ DAWKI




EFEKT MüüUROWANY

HYPRED®
Ekspert w Dziedzinie Higieny
HYPRED POLSKA Sp. z o.o. 62-050 Mosina, ul. Śremska 75 A, tel. 61 813 86 40, 61 813 85 19, **www.hypred.pl**

HYDiet®
NUTRITION-CYCLE

# Pracował w Belgii, by kupić maszyny

**Plebiscyt „Rolnik roku 2014".** Zdzisław Kapica z Zawad – 5. miejsce. Po rodzicach przejął starą „trzydziestkę", 10 hektarów ziemi i 8 krów

**Barbara Kociakowska**
barbara.kociakowska@mediaregionalne.pl

Choć zabrzmi to paradoksalnie, duży wpływ na rozwój gospodarstwa Zdzisława Kapicy miała likwidacja funkcjonującego we wsi punktu skupu mleka. Trzeba się było wówczas przygotować do tzw. odbioru indywidualnego – m.in. przerobić oborę, zainstalować dojarkę przewodową. No i – przede wszystkim – należało zwiększyć produkcję mleka.

– By do gospodarstwa mógł przyjechać samochód po mleko, trzeba było w ciągu dwóch dni wyprodukować 300 litrów – opowiada rolnik ze wsi Zawady.

Zdzisław Kapica w 1996 r. przejął od rodziców dziesięć hektarów ziemi, starą „trzydziestkę" i osiem krów. Brakowało mu potrzebnych maszyn i zarabiał na nie pracując za granicą.

– Jeździłem do pracy do Belgii – opowiada gospodarz. – A co zarobiłem, inwestowałem w gospodarstwo. Kupiłem lepszy ciągnik i potrzebne maszyny.

Dzisiaj Zdzisław Kapica gospodaruje na 29 ha (14 ha to grunty własne, a resztę stanowią dzierżawy). Ma 25 krów dojnych, a łącznie z młodzieżą stado liczy 50 sztuk. Jeśli jeszcze uwzględnimy fakt, że średnia roczna wydajność od krowy utrzymuje się na poziomie 8,3 tys. l, to nic dziwnego, że produkcja mleka systematycznie rośnie. Gospodarzowi brakuje już mlecznego limitu, choć co roku otrzymywał dodatkowe kwoty z krajowej rezerwy mlecznej. W tym roku pomimo tego, że dokupił 30 tys. kg dodatkowej kwoty, to i tak przekroczył swój mleczny limit o 40 tys. kg. Będzie musiał zapłacić z tego tytułu sporą karę.

Zdzisław Kapica nie korzystał z unijnych programów (nie udało mu się), ale planuje, by przy kolejnym rozdaniu spróbować pozyskać fundusze na utwardzenie podwórka. Chciałby wyłożyć je polbrukiem. Innych potrzeb nie ma.



FOT. B. KOCIAKOWSKA

Zdzisław Kapica ma wszystkie potrzebne maszyny, choć z unijnych funduszy nie korzystał. Zamierza zrobić to w nowym rozdaniu i sięgnąć po pieniądze na utwardzenie podwórka.

– Niezbędne maszyny mam, bo kupiłem je za własne fundusze – opowiada. – Musiałem przez to wybrać sprzęty używane, ale nie narzekam, bo sprawują się dobrze.

Rolnik z Zawad uważa, że teraz jest łatwiej prowadzić gospodarstwo niż przed integracją.

– Przede wszystkim jest łatwiejszy dostęp do wszystkich materiałów, maszyn, środków produkcji – zauważa. – Duży zastrzyk finansowy dla gospodarstw stanowią też dopłaty bezpośrednie. Można przeznaczyć je np. na zakup ropy czy nawozów, które przecież nie są tanie.

Pan Zdzisław znajduje też czas na to, by pełnić szereg funkcji społecznych. Jest przewodniczącym rady gminy, przewodniczącym rady rodziców w miejscowej szkole, znajduje się również w radzie powiatowej Podlaskiej Izby Rolniczej.

– Ta działalność nie zabiera wcale aż tak dużo czasu – mówi rolnik.

Twierdzi, że na spotkaniach organizowanych przez izbę rolniczą można się dowiedzieć wielu ciekawych rzeczy. Czasem przyjeżdża na nie nawet minister rolnictwa.

Zdzisław Kapica ma trójkę dzieci. Syn ma 17 lat i uczy się w Białymstoku w szkole mechanicznej.

– Na razie nie jest zbytnio zainteresowany przejęciem gospodarstwa – zaznacza rolnik. – Nie będę go namawiać, niech sam wybierze co chce robić

Starsza córka uczy się w gimnazjum, a młodsza w drugiej klasie szkoły podstawowej.

15314W02a

Reklama

HURTOWNIA
ROLWIT

www.rolwit.eu e-mail: biuro@rolwit.eu

SPRZEDAŻ HURTOWA I DETALICZNA
ARTYKUŁÓW DO PRODUKCJI ROLNEJ

SIEĆ SPRZEDAŻY:

SIEDZIBA FIRMY: ul. Szkolna 52 A, 18-220 Czyżew, tel. 86 275 59 75
SKLEPY DETALICZNE:
Szepietowo: ul. Kolejowa 6A, 18-210 Szepietowo, tel. 86 476 28 29
Ciechanowiec: ul. Drohicka 2, 18-230 Ciechanowiec, tel. 86 277 14 54

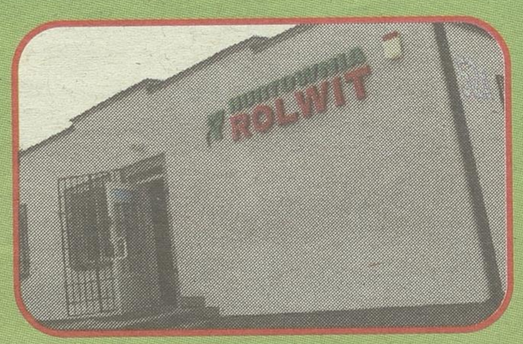







OFERUJEMY:
- dodatki witaminowo-mineralne
- pasze i koncentraty
- preparaty mlekozastępcze
- preparaty przeciwbiegunkowe
- środki dezynfekujące i myjące
- preparaty owadobójcze i gryzoniobójcze
- nasiona kukurydzy, zbóż, traw, rzepaku
- środki ochrony roślin
- nawozy dolistne
- folie do kiszonek i zakiszacze

Reklama

BIRAWIT

NEW HOLLAND AGRICULTURE

PROMOCJA








POLMOT Warfama

STEALTH MANN

Jeantil

GRÉGOIRE BESSON

JF-STOLL

MASCHIO GASPARDO

Birawit NEW HOLLAND Agriculture
11-700 Mrągowo, ul. Przemysłowa 11A
tel. (89) 7413030, (89) 7413028, 513098675

# Taki sołtys, to jakby z nieba nam spadł

**Plebiscyt „Nasz sołtys".** Ala Kamieńska ze wsi Koźliki – 5. miejsce. Mieszkańcy bardzo chwalą swoją panią sołtys, a ona chętnie im pomaga.

**Barbara Kociakowska**
barbara.kociakowska@mediaregionalne.pl



FOT. BARBARA KOCIAKOWSKA

**Ala Kamieńska (pierwsza z prawej) prowadzi zespół Reczeńka. Razem z paniami z zespołu – na ile mogły – uporządkowały świetlicę, ale potrzeba jej gruntownego remontu.**

Piąte miejsce to wielki sukces Ali Kamieńskiej, sołtysa wsi Koźliki (gm. Zabłudów). A to dlatego, że wieś jest mała – liczy 42 numery, a zamieszkuje ją niespełna 100 osób. W dodatku znaczną część mieszkańców stanowią osoby starsze, które nie mają komórek, nie mogły więc wysyłać sms-ów.

– Wzruszyłam się kiedy panie z naszego zespołu Reczeńka przyniosły po 25 zł i poprosiły, by wysłać za nie sms-y , bo one nie mają jak zagłosować, a chciałyby – opowiada Ala Kamieńska.

Zespół Reczeńka to jeden z trzech, które prowadzi sołtys wsi Koźliki. Pozostałe to zespół młodzieżowy Kałaski w Białymstoku oraz zespół w prawosławnej szkole im. św. Cyryla i Metodego w Białymstoku.

Z Reczeńką, w której śpiewa siedem kobiet ze wsi zjechała kawał kraju, zespół występował też za granicą. Powstał 20 lat temu. Najpierw było w nim 12 osób. Panie spotykają się na próbach raz w tygodniu, a kiedy szykują się do występu, wówczas ćwiczą dwa razy w tygodniu.

– Śpiewamy społecznie, nikt nam za to nie płaci – mówi jedna z członkiń Reczeńki. – Ale dzięki temu czujemy się dużo młodsze. Kiedy zespół powstawał, myślałyśmy, że jesteśmy za stare, żeby iść na scenę. A teraz wydaje nam się, że jesteśmy młode.

Panie na scenie nie tylko śpiewają, ale i tańczą z ręcznikami. Podobają się i publiczności, i jury. W 2007 r. na „Festiwalu chleba" w Mińsku Mazowieckim zdobyły główną nagrodę. Na senioradzie „Ars" w Bydgoszczy w 2012 r. zdobyły 1. miejsce w swojej kategorii. Często śpiewają na różnych festynach. W ciągu 20 lat Reczeńka dała aż 800 koncertów. Członkinie zespołu żałują, że nagrody są takie małe. Bo miałyby pieniądze, by porządnie wyremontować świetlicę. Trochę już zrobiły we własnym zakresie – poprzyklejały tapety, które przyniosły z domu, a za pieniądze z nagród kupiły m.in. naczynia, ceraty na stoły, chodniki, by było czym zasłać ławki. W świetlicy toczy się życie kulturalne i towarzyskie wsi. Odbywają się tutaj potańcówki dla mieszkańców, na które każdy przychodzi z własnym koszyczkiem, a także zabawy sylwestrowe. W świetlicy organizowane są koncerty, śpiewane są kolędy. Mieszkańcy robią tutaj urodziny, stypy, poprawiny po weselach.

– Chciałybyśmy, żeby gmina zrobiła nam świetlicę – mówi sołtys. – Bo w naszej wsi mieszkańcy z niej korzystają i jest ona potrzebna.

Pani Ala zabiega także o ustawienie fotoradaru na zakręcie w Koźlikach.

– Jest on bardzo niebezpieczny, zginęły tutaj już cztery osoby – opowiada. – A do wypadków dochodzi bardzo często. Samochody jeżdżą tutaj z dużą prędkością, strach skręcać do wsi, bo ktoś może najechać.

Ala Kamieńska sołtysem Koźlików jest od 12 lat. Jej podstawowe zadania to roznoszenie nakazów podatkowych, uczestnictwo w sesjach rady gminy (sołtys choć nie ma prawa głosu, może wyrażać swoje opinie), rozwieszanie plakatów. W rzeczywistości zajmuje się jednak przeróżnymi sprawami.

– Bycie sołtysem to nie taka łatwa sprawa – mówi. – Ludzie przychodzą do sołtysa, by napisać podanie, wypełnić druczki, a nieraz to i chcą, by sędzią był. Ale jak tylko jestem w stanie pomóc, to pomagam.

Panie z zespołu nie mają wątpliwości, że taki sołtys to jakby z nieba im spadł. Nie muszą np. jechać na pocztę, by zapłacić za wywóz śmieci, bo pani Ala przyjdzie i pieniądze pozbiera. A sołtys wie, że kiedy coś trzeba we wsi zrobić, zawsze może liczyć na swoją „Reczeńkę". Na przykład dwa tygodnie temu wspólnie zabrały się za robienie porządków na wiejskim placu.

7154314W01a
Reklama

Hodowla z wizją!

Mazowieckie Centrum Hodowli i Rozrodu Zwierząt Sp. z o.o.
99-400 Łowicz, ul. Topolowa 49
tel. 46 837 07 49, fax. 46 837 02 37
sekretariat@mchirz.pl www.mchirz.pl



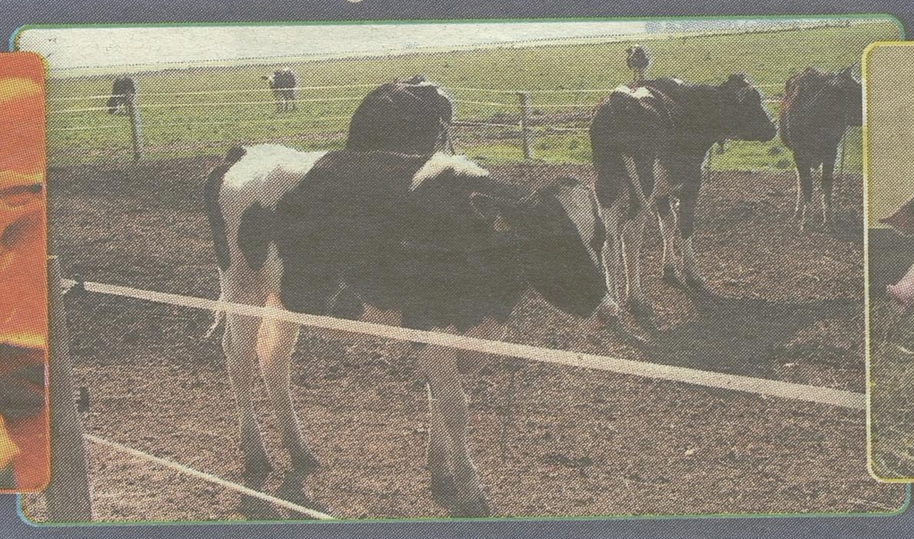

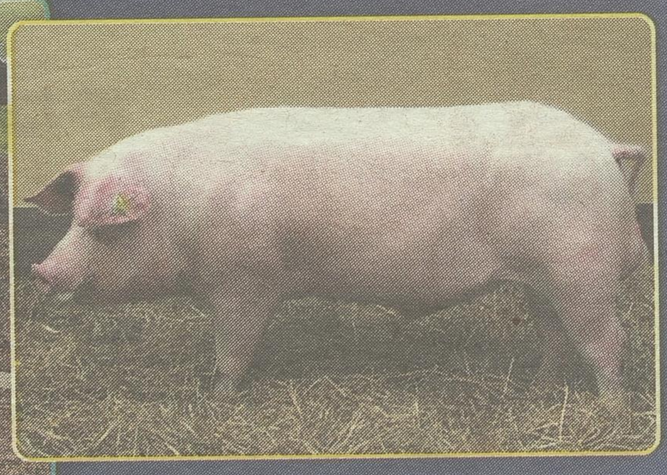

**Oferujemy:**

doradztwo w zakresie hodowli, rozrodu bydła, trzody chlewnej, pszczół • genetykę dla wielu ras bydła
genetykę dla wielu ras trzody chlewnej • matki pszczele • kompletne usługi inseminacyjne
kursy inseminacyjne • kontenery na ciekły azot • komputerowy dobór buhajów
usługi embriotransferu • pasze i dodatki paszowe
artykuły wykorzystywane w chowie bydła i trzody chlewnej

MAZOWIECKIE CENTRUM HODOWLI I ROZRODU ZWIERZĄT Sp. z o.o. ®

Zakład w Ciechanowie - ul. Gostkowska 94 06 - 400 Ciechanów
tel. 23 672 33 04 fax. 23 672 31 34
e-mail: ciechanow@mchirz.pl

Zakład w Żelkowie, 08-110 Siedlce
tel. 25 643 57 99 fax. 25 643 57 91
e-mail: zelkow@mchirz.pl

Reklama

5407514w01a

YUNIVERSAL PODLASKI
DEWELOPER MIESZKAN
BIAŁYSTOK, WARSZAWA, EŁK, SUWAŁKI
PREZENTUJE:




DOSTĘPNE LOKALE USŁUGOWE

Białystok
Na zielonym wzgórzu
Dolina Cisów
ul. Białostocka
Komfortowa inwestycja zlokalizowana na zielonym stoku przy wylocie w kierunku Wasilkowa.




Białystok
Spokój i zieleń
Osiedle w Dolinie
ul. Produkcyjna
Stonowana architektura kameralnych bloków. Sieć ścieżek rowerowych i wylot w kierunku Ełku.

Białystok
Bliskość Centrum
Magnoliowe Ogrody
ul. Fabryczna/Ogrodowa
Nowoczesna bryła apartamentowca blisko Bojar i centrum Białegostoku.

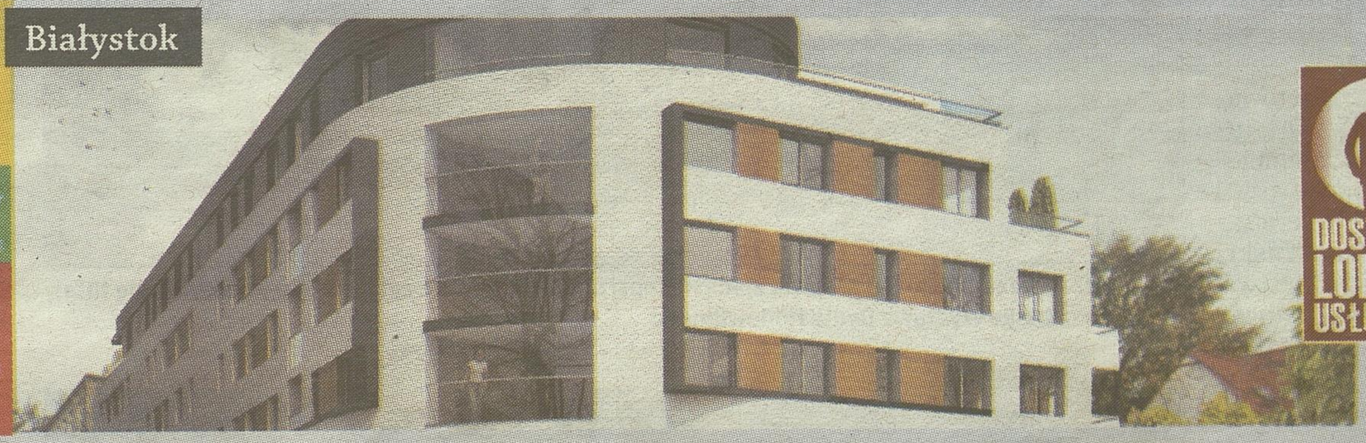

DOSTĘPNE LOKALE USŁUGOWE

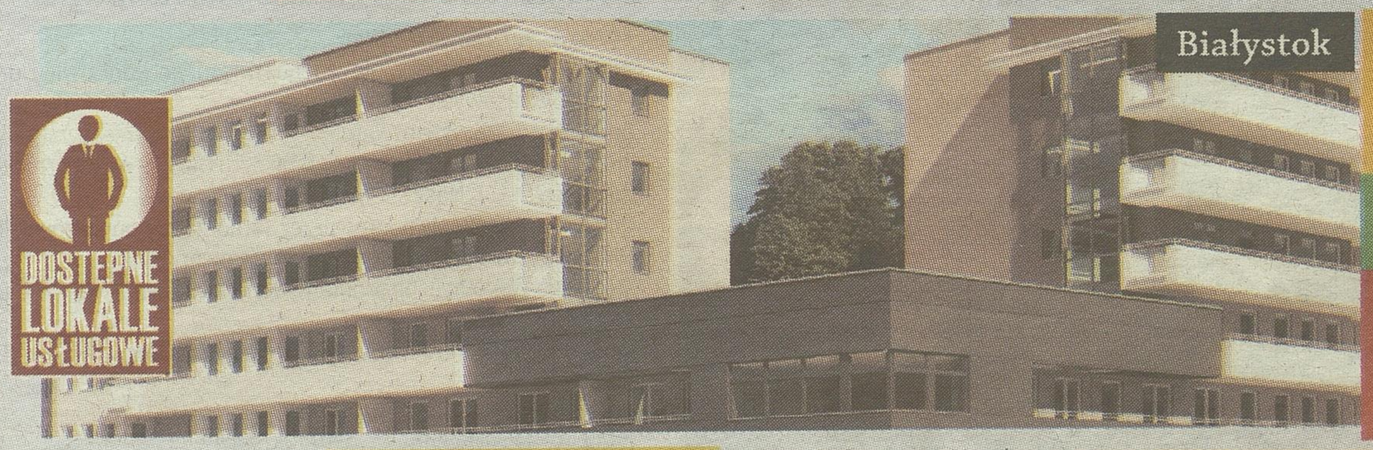

DOSTĘPNE LOKALE USŁUGOWE

Białystok
Komfortowe śródmieście
Apartamenty Wesoła
ul. Wesoła
Doskonała lokalizacja, w sąsiedztwie nowej zabudowy apartamentowej. Spacerem na Rynek.

Ełk
Bliskie zacisze
Zakątek Kochanowskiego
Ełk, I. Sienkiewicza
Połączenie nowoczesności, dobrego smaku, stylu i harmonii blisko centrum.



DOSTĘPNE LOKALE USŁUGOWE

yp.com.pl

Yuniversal Podlaski sp. z o.o.
ul. Piękna 3, 15-282 Białystok
www.yp.com.pl, biuro@yp.com.pl

85 747 30 30

WSPOLCZESNA.PL
CZWARTEK, 26 CZERWCA 2014
GAZETA WSPÓŁCZESNA

# Hodowcy przywiozą swoje najpiękniejsze zwierzęta

**Wystawa.** W ostatni weekend czerwca warto przyjechać do Szepietowa na Regionalną Wystawę Zwierząt Hodowlanych

**Barbara Kociakowska**
barbara.kociakowska@mediaregionalne.pl

Do Szepietowa przyjedzie około 200 hodowców z całej Polski. Zaprezentują oni prawie 800 różnych zwierząt.

Regionalnej Wystawie Zwierząt Hodowlanych towarzyszyć będzie Ogólnopolska Wystawa Bydła Hodowlanego (w Szepietowie odbędzie się już po raz trzeci). Podobnie jak w ubiegłym roku, odbędzie się też II Ogólnopolska Wystawa Królików Rasowych. Hodowcy przywiozą króliki najrozmaitszych odmian, kolorów oraz rozmiarów (od miniaturek po prawdziwe olbrzymy).

## Powalczą o tytuły

Prezentowane w Szepietowie zwierzęta będą walczyć o tytuły superczempionów, czempionów i wiceczempionów.

Do Szepietowa wybiera się m.in. Adam Pietruszyński, właściciel gospodarstwa w Stradunach. Jak mówi, uczestnictwo w wystawie pozwala ocenić, czy wykonana praca nad genetyką w stadzie była właściwa.

– Można porównać swoje zwierzęta z innymi i zobaczyć co jeszcze zostało do zrobienia – tłumaczy.

A w tym roku będzie co porównywać, bo do Szepietowa zjadą najlepsi hodowcy z całego kraju.

– Konkurencja zatem będzie znacznie większa – dodaje Adam Pietruszyński. – Swoje najlepsze sztuki przywiozą ośrodki hodowli zarodowej, które od lat usilnie pracują nad genetyką.

Poza tym udział w wystawie i zdobyte tytuły to dla każdego hodowcy prestiż, a także promocja.

Pan Adam w tym roku pokaże w Szepietowie sześć jałowic i cztery pierwiastki.

## Obserwuje i kibicuje

Do Szepietowa co roku przyjeżdża również Tomasz Kraszewski ze wsi Dąbrowa Łazy. Wprawdzie przez ostatnie dwa lata już nie wystawia bydła, ale nie wyobraża sobie, by mógł opuścić Wystawę Zwierząt Hodowlanych.

– Zawsze będę tu przyjeżdżał – deklaruje.

Bo dobrze jest popatrzeć na zwierzęta, które przywieźli inni hodowcy, porównać je ze swoimi.



FOT. A. CGOMICZ

**W najbliższy weekend do Szepietowa zjadą najlepsi hodowcy bydła z całego kraju – odbędzie się tutaj VIII Ogólnopolska Wystawa Bydła Hodowlanego**



FOT. A. CHOMICZ

**Dużym zainteresowaniem cieszą się pokazy najlepszych zwierząt – zawsze bardzo efektownie prezentują się konie**



FOT. A. ZGIET

**Co roku w Szepietowie prezentują się dzieci hodowców ze swoimi pupilami – cielętami. Tak też będzie i w tym roku.**

– Takie obserwacje naprawdę wiele dają – mówi pan Tomasz. – Można zaobserwować, po jakich buhajach i matkach rodzą się najlepsze zwierzęta. No i oczywiście będę kibicował swoim kolegom.

Podobnie, jak w latach poprzednich, odbędzie się też konkurs „Młodzi Hodowcy". Zaprezentują się w nim dzieci podlaskich hodowców bydła, które wkroczą na ring ze swoimi pupilami, czyli cielętami. Wszystkie dzieci za wysiłek włożony w oprowadzanie zwierząt otrzymają nagrody.

## Każdy znajdzie coś dla siebie

Wystawa Zwierząt Hodowlanych w Szepietowie to impreza dla każdego – nie tylko hodowców i nie tylko rolników. Oczywiście główną atrakcją będą zwierzęta, ale do Szepietowa przyjadą też producenci maszyn, firmy oferujące wyposażenie budynków inwentarskich, urządzeń udojowych, producenci pasz, nawozów, instytucje finansowe, doradcze i obsługujące rolnictwo. Ale nie zabraknie również stoisk z rękodziełem ludowym, tradycyjnymi przysmakami: wędlinami, chlebami, serami czy też małej gastronomii.

– W sumie na powierzchni ponad 10 hektarów swoją ofertę przez dwa dni prezentować będzie około 350 wystawców – mówi Katarzyna Jamiołkowska z Podlaskiego Ośrodka Doradztwa Rolniczego w Szepietowie.

## PROGRAM WYSTAWY ZWIERZĄT HODOWLANYCH

**SOBOTA – 28 CZERWCA (RING):**
godz. 8 – wycena bydła mlecznego i mięsnego, koni, owiec, drobiu i królików rasowych
godz. 13 – uroczyste otwarcie wystawy; ogłoszenie wyników
godz. 13.30 – rozstrzygnięcie plebiscytu Gazety Współczesnej – „Rolnik roku 2014" i „Nasz sołtys"
godz. 14 – wręczenie nagród przez samorządy, sponsorów i firmy
Budynek główny – blok seminaryjny (sala nr 4)
godz. 10 –Współczesne problemy w hodowli bydła mlecznego i trzody chlewnej
godz. 14 – Ochrona zasobów genetycznych owiec w województwie podlaskim
**NIEDZIELA – 29 CZERWCA:**
godz. 9 – Msza Święta
Ring
godz. 10.30 – powitanie gości i wręczanie odznaczeń państwowych
godz. 11 – prezentacja zwierząt – superczempionów i czempionów oraz wręczanie pucharów i nagród hodowcom
godz. 11.30 – pokaz Pierwszej Podlaskiej Szkoły Młodych Hodowców
godz. 11.50 – konkurs „Młodzi Hodowcy"
godz. 12.10 – prezentacja zwierząt w ramach Regionalnej Wystawy Zwierząt Hodowlanych
godz. 13 – wystąpienia okolicznościowe
godz. 13.30 – rozstrzygniecie konkursów – „Hit Wystawy", „Najatrakcyjniejsze Stoisko", „Hit Publiczności"
godz. 16 – oficjalne zamknięcie wystawy.

Reklama 7320314W01a

Szybka pożyczka
dla gospodarstw rolnych

Biznes Pożyczka
do 300 000 złotych



akceptujemy
dotacje unijne
jako źródło przychodu

Przejdź do meritum

meritumBank ICB

Placówki Partnerskie Meritum Banku
Białystok, ul. Białówny 4 lok. 10, tel. 85 742 13 21
Bielsk Podlaski, ul. T. Kościuszki 10, tel. 85 657 85 26

Reklama 7271714W01a

ALTECH
RADECKI

www.dojarki.podlasie.pl
ul. Podleśna 34, Sobolewo




Firma zajmuje się montażem:
- instalacji elektrycznych
- instalacji hydraulicznych
- instalacji udojowych

Kompleksowe wyposażenie obór
Serwis 24/7
Sprzedaż urządzeń udojowych
NOWYCH i UŻYWANYCH

POLANES WESTFALIA

Reklama 7240014w01a

Nowe ładowarki teleskopowe CAT® serii C

MASZYNY ZAWSZE
GOTOWE DO PRACY

Sprawdź nowe ładowarki teleskopowe **CAT® TH336C, TH337C, TH406C i TH407C**, które znakomicie sprawdzają się w rolnictwie.

**Odwiedź stoiska naszych dealerów na targach w Szepietowie.**




www.b-m.pl

Bergerat Monnoyeur CAT

WSPOLCZESNA.PL
CZWARTEK, 26 CZERWCA 2014
GAZETA WSPÓŁCZESNA

7109814W01a

Artykuł reklamowy

## Mlekovita i KZSM ZR zapraszają na VII Światowy Dzień Mleka - już 6 lipca w Wysokiem Mazowieckiem

# Na zdrowie pij! Na zdrowie pij mleko!

**Jak szybko można wypić litr mleka? Wystarczy na to nieco ponad 8 sekund! W takim tempie zrobił to w zeszłym roku Wiesław Szydłowski, jeden z uczestników VI edycji Światowego Dnia Mleka w Polsce, obchodzonego tradycyjnie w Wysokiem Mazowieckiem, gdzie ma swoją siedzibę największa polska grupa z branży mleczarskiej – Mlekovita.**



Co roku część oficjalną Światowego Dnia Mleka w Polsce - Ogólnopolskiego Święta Mleka otwiera symboliczny toast szklanką mleka

### Podziękowania i medale

Przypominamy o tym, bo już za dwa tygodnie o godzinie 12.30 w kinie Miejskiego Domu Kultury w Wysokiem Mazowieckiem zacznie się kolejny - siódmy już - Światowy Dzień Mleka w Polsce – Ogólnopolskie Święto Mleka. Jego głównym motorem i wykonawcą jest nasz polski gigant branży mleczarskiej – Grupa Mlekovita, a organizatorem – Krajowy Związek Spółdzielni Mleczarskich Związek Rewizyjny (KZSM ZR). Głównym przesłaniem imprezy – poza oczywiście dobrą zabawą dla uczestników festynu – jest promocja picia mleka i spożywania jego przetworów.

Mleczna Gala w kinie będzie okazją, żeby jak co roku uhonorować wyróżnieniami i pamiątkowymi statuetkami osoby i firmy szczególnie zasłużone dla rozwoju polskiego mleczarstwa i produkcji mleka oraz które przyczyniają się do promowania produktów mleczarskich na świecie i w Polsce.

A za pomyślność na kolejny rok zostanie wzniesiony tradycyjny już toast – oczywiście szklanką mleka!

### Taniec z przytupem i mleczny wyścig

Oficjalne otwarcie Światowego Dnia Mleka nastąpi już na estradzie na placu przy Miejskim Domu Kultury. Przed uczestnikami festynu wystąpi m.in. Dziecięcy Ludowy Zespół Pieśni i Tańca „Mazowia", duet skrzypcowy Ewelina Grodzka i Łukasz Łuniewski, zespół Pieśni i Tańca Podlasie (studenci AWF w Białej Podlaskiej), zaśpiewa Kinga Chracewicz, a rozśmieszać nas będzie Kabaret Babeczki Podlaskie.

Będzie też okazja, żeby zmierzyć się z ubiegłorocznym wynikiem wypicia litra mleka w 8 sekund podczas Mistrzostw w Piciu Mleka – już warto rozpocząć trening, żeby przejść do historii jako zwycięzca Anno Domini 2014!

Oczywiście podczas festynu będzie okazja do wielu degustacji i zabaw w gronie rodziny i przyjaciół – poza konkursami na scenie przed MOK przygotowanych będzie moc atrakcji dla najmłodszych w ramach inicjatywy „Mleko z klasą".

Imprezę zakończy koncert zespołu IRA, który rozpocznie się o godzinie 19.

Światowy Dzień Mleka w Polsce jest finansowany ze środków Funduszu Promocji Mleka, a Patronatem honorowym objęli imprezę Minister Rolnictwa i Rozwoju Wsi Marek Sawicki oraz Minister Gospodarki Janusz Piechociński.



Impreza niezmiennie cieszy się dużym zainteresowaniem

### Najwyższa wartość, najlepsza jakość

Przypomnijmy, że Grupa Mlekovita to firma, która ma wyjątkowe na naszym rynku podstawy do promowania spożycia mleka i jego przetworów. W ciągu 85 lat swojego istnienia firma nieustannie pracuje nad jakością produkowanych przez siebie artykułów mlecznych, nad ich smakową różnorodnością i szerokim wachlarzem asortymentu. Rok w rok zwiększa swoje przychody z tego tytułu, co jest dowodem na bardzo dobre rozpoznanie rynku potwierdzone licznymi nagrodami będącymi dowodami uznania konsumentów. Przykładowo Mleko Polskie 2% i Masło Klarowane zostały nagrodzone tytułem „Produkt na Medal 2013" w konkursie organizowanym przez dwutygodnik „Pani Domu" oraz zdobyły wyróżnienia na liście 100 Najlepszych Produktów czasopisma Men's Health. W X edycji ogólnopolskiego plebiscytu popularności „Laur Konsumenta 2014" w kategorii producenci serów żółtych twardych oraz w plastrach konsumenci ponownie przyznali Mlekovicie złoto – pierwsze miejsce, oddając na nią jedną trzecią wszystkich głosów. Laury i nagrody można długo wymieniać, ale to właśnie one powodują, że płynące z Mlekovity zachęty do picia i jedzenia tego, co mleczne, są tak wiarygodne.

A wiarygodność tę podnosi fakt, że zgodnie z ostatnim Rankingiem Najcenniejszych Polskich Marek 2013 Mlekovita pozostaje najcenniejszą marką produkcyjnego sektora polskiej gospodarki.



Kulminacyjnym punktem obchodów Światowego Dnia Mleka tradycyjnie są Mistrzostwa w Piciu Mleka

Reklama

# VII ŚWIATOWY DZIEŃ MLEKA w Polsce

## Ogólnopolskie Święto Mleka

# 6 LIPCA 2014

# Wysokie Mazowieckie

## PROGRAM

**WSTĘP WOLNY!**

Miejski Ośrodek Kultury w Wysokiem Mazowieckiem - SALA KINA

**12:30 CZĘŚĆ OFICJALNA – MLECZNA GALA**

PLAC przy Miejskim Ośrodku Kultury w Wysokiem Mazowieckiem

**14:30 MLECZNY POCZĄTEK IMPREZY**
Oficjalne otwarcie i zaproszenie gości do wspólnej zabawy, zapowiedź atrakcji dnia.

**14:45** Z mlecznym przytupem Dziecięcy Ludowy Zespół Pieśni i Tańca "Mazowia" oraz mleczne muzykowanie w wykonaniu Eweliny Grodzkiej i Łukasza Łuniewskiego

**15:30 MISTRZOSTWA W PICIU MLEKA**

**16:00 W MLECZNYM RYTMIE**
- cudowna zabawa nie tylko dla najmłodszych

**16:30 MLEKO DAJE RADOŚĆ**
**ZESPÓŁ PIEŚNI I TAŃCA "PODLASIE"**
- studenci AWF w Białej Podlaskiej

**17:30 MLECZNY TALENT**
śpiewająco: **Kinga Chracewicz**

**18:00 Z MLECZNYM ZACIĘCIEM**
**Kabaret Babeczki Podlaskie**

**19:00 MLECZNA GWIAZDA WIECZORU**
Zespół **IRA**

**20:30** Zakończenie

PROWADZENIE: Tomasz Więcek



Patronat honorowy: Minister Rolnictwa i Rozwoju Wsi, Minister Gospodarki

Organizatorzy: Krajowy Związek Spółdzielni Mleczarskich, Związek Rewizyjny

Partnerzy regionalni: SM MLEKOVITA, Burmistrz Miasta Wysokie Mazowieckie i Starosta Powiatu Wysokomazowieckiego

Finansowane z Funduszu Promocji Mleka

Patronat medialny:

Fakt · Gazeta Współczesna · Forum Mleczarskie · przegląd mleczarski · WysokoMazowiecki24 · AGRO-Przemysł · farmer.pl · portalspożywczy.pl · Radzieja · AGRO · Spatif Polska · Kontakty Tygodnik Podlaski · farmer · AGRO · łomżyńskie24.pl

WSPOLCZESNA.PL
CZWARTEK, 26 CZERWCA 2014
GAZETA WSPÓŁCZESNA

# Podlascy rolnicy mogą liczyć na pomoc

**Aktualności.** Agencja Restrukturyzacji i Modernizacji Rolnictwa i Podlaski Ośrodek Doradztwa Rolniczego podpisały porozumienie o współpracy

**Barbara Kociakowska**
barbara.kociakowska@mediaregionalne.pl


FOT. ARiMR

Stefan Krajewski, dyrektor Podlaskiego Oddziału Regionalnego ARiMR (z lewej) oraz Jan Zalewski dyrektor PODR w Szepietowie podpisują porozumienie

Porozumienie zostało podpisane na początku czerwca. Ma ono na celu zapobieganie powstawaniu nieprawidłowości oraz zmniejszenie współczynnika błędów, właściwe wdrażanie mechanizmów wsparcia, ograniczenie liczby negatywnie rozpatrywanych wniosków o wsparcie, a także liczby składanych odwołań.

– Pomoc ma dotyczyć rozliczenia PROW-u 2007-2013 – mówi Stefan Krajewski, dyrektor Podlaskiego Oddziału Regionalnego Agencji Restrukturyzacji i Modernizacji Rolnictwa. – Chodzi o to, by maksymalnie wykorzystać ilość przyznanych funduszy.

## Już można się zgłaszać po porady

Na mocy tego dokumentu Podlaski Ośrodek Doradztwa Rolniczego w Szepietowie, poprzez utworzone zespoły doradcze, już od 9 czerwca udziela nieodpłatnych porad wnioskodawcom i beneficjentom PROW 2007-2013 we wskazanych w porozumieniu działaniach. A są to następujące działania: Ułatwianie startu młodym rolnikom, Modernizacja gospodarstw rolnych, Przywracanie potencjału produkcji rolnej zniszczonego w wyniku wystąpienia klęsk żywiołowych oraz wprowadzenie odpowiednich działań zapobiegawczych, Wspieranie gospodarowania na obszarach górskich i innych obszarach o niekorzystnych warunkach gospodarowania (ONW), Program rolnośrodowiskowy, Zalesianie gruntów rolnych oraz zalesianie gruntów innych niż rolne, Różnicowanie w kierunku działalności nierolniczej, Wdrażanie lokalnych strategii rozwoju w zakresie różnicowania w kierunku działalności nierolniczej, Grupy producentów rolnych , Tworzenie i rozwój mikroprzedsiębiorstw, Wdrażanie lokalnych strategii rozwoju w zakresie tworzenia i rozwoju mikroprzedsiębiorstw.

## Pomogą odpowiadać na pisma

Porozumienie określa również zakres pomocy. Obejmuje on: dokumentowanie i rozliczanie poniesionych przez beneficjentów kosztów, prawidłowości dokumentowania realizacji operacji, wnioski w sprawie zmian umów o przyznanie pomocy. Specjaliści uczą np. jak przygotowywać odpowiedzi na pisma otrzymywane przez wnioskodawców z ARiMR w ramach postępowania w sprawie przyznania pomocy oraz postępowania o wypłatę pomocy i przygotowywania środków zaskarżenia, a także formułowania odpowiedzi lub zastrzeżeń do protokołów (raportów) z kontroli. Doradcy podpowiedzą również rolnikowi jak postępować w przypadku otrzymania wezwań do zwrotu pomocy finansowej oraz nienależnie lub nadmiernie pobranych środków w czasie pozwalającym na dotrzymanie terminów obowiązujących w działaniach PROW 2007 - 2013.

– Pracownicy PODR-u mogą np. pomóc rolnikowi w sytuacji kiedy musi on wyjaśnić jakieś sprawy w ARiMR – mówi Stefan Krajewski. – Na przykład, kiedy agencja kwestionuje zakup jakiejś maszyny, wiele zależy od tego, czy rolnik odpowiednio umotywuje jej zakup, wykaże, że jest ona mu potrzebna.

Do zadań ARiMR będzie należało przekazywanie ośrodkowi wyjaśnień związanych z zasadami udzielania pomocy w ramach PROW 2007-2013 oraz informowanie o stanie obsługi spraw objętych doradztwem. PODR będzie także, gdy zajdzie taka potrzeba otrzymywał interpretacje i wytyczne dotyczące stosowania przepisów, dotyczących działań PROW 2007-2013. ARiMR przeprowadzi cykliczne szkolenia członków zespołów doradczych ośrodka w zakresie tych działań.

Reklama 7318314W01a




OLEJE DLA ROLNICTWA




P.H.U. Andrzej Klimowicz
15-569 Białystok, ul. Myśliwska 2A
tel. 85 6755 737
http://www.olejeklimowicz.pl/

Reklama 7180114w01a

ZAMET
TECHNIKA SANITARNA I GRZEWCZA

- ogrodzenia, hale
- bramy
- wały łąkowe
- krokodyle do obornika
- chwytaki do bel
- naprawa maszyn rolniczych
- dorabianie części do maszyn rolniczych



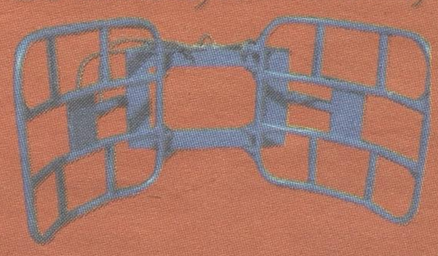



Bielsk Podlaski, ul. Piłsudskiego 33 (wjazd od ul. Rejonowej)
tel. 85 730 64 30, fax 85 730 64 60
poniedziałek - piątek 7.00-17.00, sobota 7.00-13.00

Reklama

7525514w01a

# PODR SZEPIETOWO

## EFEKTYWNIE SZKOLI I DORADZA

### USŁUGI:

- wypełnianie wniosków i innych dokumentów niezbędnych do ubiegania się o przyznanie pomocy finansowej,
- sporządzanie oceny oraz pomoc w dostosowaniu gospodarstwa rolnego do niezbędnych wymagań wzajemnej zgodności (cross-compliance),
- rozliczanie podatku VAT w gospodarstwie,
- sporządzanie analiz i opracowań ekonomicznych.

### SZKOLENIA:

- w zakresie stosowania środków ochrony roślin przy użyciu sprzętu naziemnego,
- doradztwa dotyczącego środków ochrony roślin,
- integrowana produkcja roślin,
- kursy dla operatorów kombajnów zbożowych,
- z zakresu: agroturystyki, zdobywania nowych umiejętności, możliwości pozyskiwania środków finansowych.

### OŚRODEK SZKOLENIOWY:

- sala wykładowa i bankietowa,
- baza noclegowa.

### WYDAWNICTWA:

- prenumerata „Wiadomości Rolniczych”,
- przygotowanie materiałów reklamowych i informacyjnych,
- skład komputerowy i inne prace wydawnicze.

**Informacje: PODR Szepietowo,**
**tel. centrala (86) 275 89 00; fax (86) 275 89 20;**
**e-mail: wpodr@zetobi.com.pl; www.odr.pl**

WSPOLCZESNA.PL
CZWARTEK, 26 CZERWCA 2014
GAZETA WSPÓŁCZESNA

# Na wystawie krowy muszą błyszczeć

**Inicjatywy.** Pierwsza Podlaska Szkoła Młodych Hodowców – uczą się oni, jak odpowiednio przygotować bydło na wystawę

**Barbara Kociakowska**
barbara.kociakowska@mediaregionalne.pl

Grupka młodzieży została rzucona na głęboką wodę. W ramach pierwszej Podlaskiej Szkoły Młodych Hodowców będą myli i strzygli bydła, uczyli się je oprowadzać, a efekty ich pracy zobaczymy podczas Wystawy Zwierząt Hodowlanych w Szepietowie.

Podlaska Szkoła Młodych Hodowców już ruszyła. Młodzież od wtorku, czyli cztery dni przed wystawą, rozpoczęła przygotowania. Szkoła Młodych Hodowców to nowatorski pomysł realizowany przez Podlaski Związek Hodowców Bydła oraz Polską Federację Bydła i Producentów Mleka.

– Chcemy to rozpowszechnić na terenie woj. podlaskiego, gdzie jest trochę młodych ludzi zainteresowanych hodowlą – mówi Katarzyna Piszczatowska, dyrektor biura Podlaskiego Związku Hodowców Bydła .

Opowiada ona, że już od ponad roku działa Podlaskie Koło Młodych Hodowców. I ciągle zgłaszają się do niego nowe osoby – jest ich już ponad sto.




FOT. A. CHOMICZ

**Aby krowa mogła się jak najlepiej zaprezentować na ringu, trzeba ją długo do tego przygotowywać – m.in. myć, strzyc, oprowadzać**

– Zauważyliśmy, że młodzież interesuje się również tym jak przygotować krowy na wystawę, a więc strzyżeniem, myciem, odpowiednim żywieniem – mówi Katarzyna Piszczatowska. – Dlatego postanowiliśmy zorganizować Podlaską Szkołę Młodych Hodowców.

Z ponad stuosobowej grupy zostało wybranych 20 osób (w wieku od 13 do 23 lat). Dla nich materiałem szkoleniowym będą jałówki – zwierzęta wyceniane podczas wystawy. Można więc powiedzieć , że młodzi hodowcy zostaną rzuceni na głęboką wodę.

– Każdy uczestnik wystawy będzie miał swoje zwierzę do przygotowania – opowiada Piszczatowska. – A wszystko będzie się działo pod czujnym okiem fachowców, m.in. międzynarodowego sędziego Jaune Sarrabassy (sędziował ostatnią ogólnopolską wystawę bydła w Szepietowie). Będą też wykładowcy z Polskiej Federacji Hodowców Bydła – Anna Siekierska i Mieczysław Kopiczko. Oczywiście nie zabraknie też praktyków – swoimi umiejętnościami podzieli się Emilia Zawadzka ze wsi Ciemnoszyje, która nieraz przygotowywała krowy do wystawy i oprowadzała je po ringu podobnie jak Łukasz Polewko (pracuje w gospodarstwie rolnym w Stradunach koło Ełku).

Aby zostać członkiem Podlaskiego Koła Młodych Hodowców, trzeba być dzieckiem hodowców, którzy mają stado pod oceną użytkowości mlecznej i są członkami Podlaskiego Związku Hodowców Bydła. Należy też spełnić kryterium wiekowe – być w wieku od 10 do 25 lat.

– Preferujemy taką młodzież, która kształci się w kierunku rolniczym i wiąże przyszłość z rolnictwem – podkreśla Piszczatowska. – Można powiedzieć młodych z pasją. Dodaje, że u niektórych widać już zacięcie, to że są zainteresowani hodowlą bydła.

Reklama

7163614w01a

# Dachy na miarę Europy

**Zgodnie z prawem Unii Europejskiej, gonty drewniane na dachach mogą produkować tylko uprawnione do tego firmy. Naturalne Pokrycia Dachowe w Orli na Podlasiu (NPD) jest jedynym w Polsce przedsiębiorstwem posiadającym takie uprawnienia, wykonującym wszystkie drewniane pokrycia dachowe: GONT, WIÓR, DRANICA.**

Podlasie jest jedynym regionem w Polsce, który posiada wszystkie typy gontów drewnianych na swoim terytorium. Dawne pokrycia drewniane, które były rozpowszechnione na Podlasiu we wszystkich zakątkach naszego regionu, dzięki firmie z Orli powracają do łask.

Firma działa od 1997 roku. Produkowany przez NPD gont typu wiór został uznany za produkt regionalny.

Na Podlasiu możemy podziwiać budynki kryte tym sposobem: dachy budynków Muzeum Wsi w Ciechanowcu, Hotel Nowodwory w Ciechanowcu, Białostockie Muzeum Wsi, skansen w Białowieży, budynki przy Pałacu Branickich w Białymstoku, dom słomiano-gliniany w Wysokiem Mazowieckiem i wiele domów prywatnych. Jednym z najbardziej okazałych dachów, które wykonały NPD, jest dach Stajni Chojnów koło Piaseczna, mierzy on 3,5 tys. mkw powierzchni.



*Sławomir Bieroza prezentuje oryginalny podlaski wiór, który posiada aprobatę techniczną.*

Gdy kupujemy produkt, musimy mieć pewność, że produkt jest atestowany i zgodny z normami. To ważne szczególnie w przypadku kontroli nadzoru budowlanego. W razie stwierdzenia nieprawidłowości, konsekwencje ponosi właściciel obiektu, w którym nielegalny wyrób został zastosowany. Poza tym, jeśli materiał będzie złej jakości lub niewłaściwie założony, może to doprowadzić do przecieków, ewentualnie zgnicia dachu. A to niesie za sobą niemałe wydatki związane z wymianą pokrycia.

Dlatego tak ważne jest, by sprawdzać legalność wyrobów budowlanych, które stosujemy podczas budowy i krycia dachu budynku.

Jedyną firmą w Polsce, która posiada aprobatę techniczną Instytutu Techniki Budowlanej na gonty drewniane wszystkich typów (wpust-wypust, dranica, wiór) jest firma Naturalne Pokrycia Dachowe z Orli na Podlasiu. Jej wyroby posiadają także klasyfikację w zakresie oddziaływania ognia zewnętrznego bez impregnacji na wszystkie pokrycia gontowe.

- Instytut Techniki Budowlanej przyjął i zatwierdził nasz wniosek o aprobatę techniczną naszych wyrobów – mówi Sławomir Bieroza, właściciel firmy NPD. - Aprobata techniczna jest to gwarancja jakości produktu i jego zgodności z wszelkimi normami unijnymi.

Wyroby firmy Naturalne Pokrycia Dachowe mogą być oznaczone znakiem B, co jest gwarancją najwyższej jakości, trwałości i solidności.

*Hotel Miłocin, dach pokryty gontem produkcji NPD w Orli.*



**Naturalne Pokrycia Dachowe Sławomir Bieroza**
17-106 Orla, ul. Krzywa 2, tel. fax. (085) 739 23 80 tel. kom. 601 493 547
e-mail: biuro@naturalnepokryciadachowe.pl

Reklama

7325514W01a

# TECHMOT

Części zamienne do ciągników i maszyn rolniczych
Opony do maszyn rolniczych, budowlanych oraz samochodów ciężarowych i osobowych
Turbosprężarki - nowe, serwis i regeneracja
Aparatura paliwowa - wtryskiwacze, pompowtryski - nowe, regeneracja i serwis




tel. 85 713 09 05
tel. 516 108 015
faktury@techmot.com

tel. 85 713 09 35
tel. 605 845 230
oferty@techmot.com

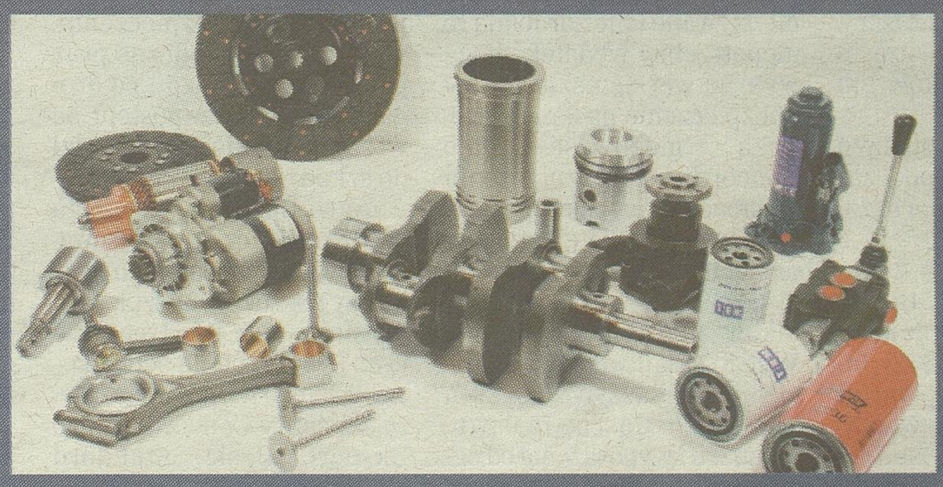

Turbosprężarki

Nowe
Regeneracja
Serwis
Części

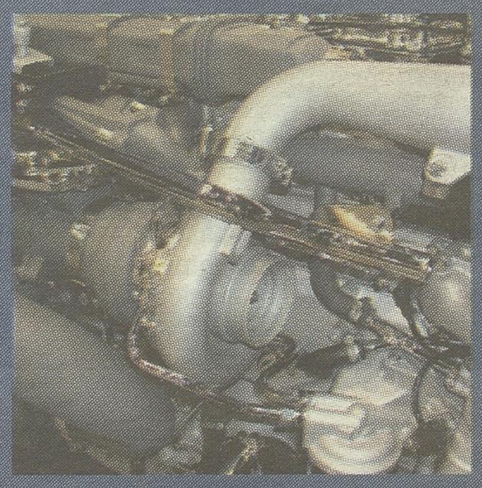

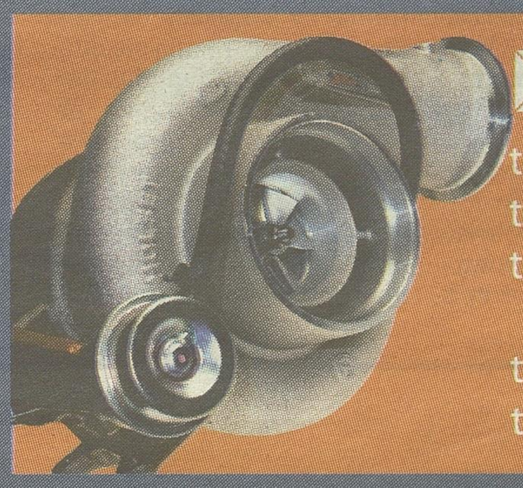

tel. 85 713 09 22
tel. 601 596 950
turbo@techmot.com

tel. 887 070 005
turbo1@techmot.com

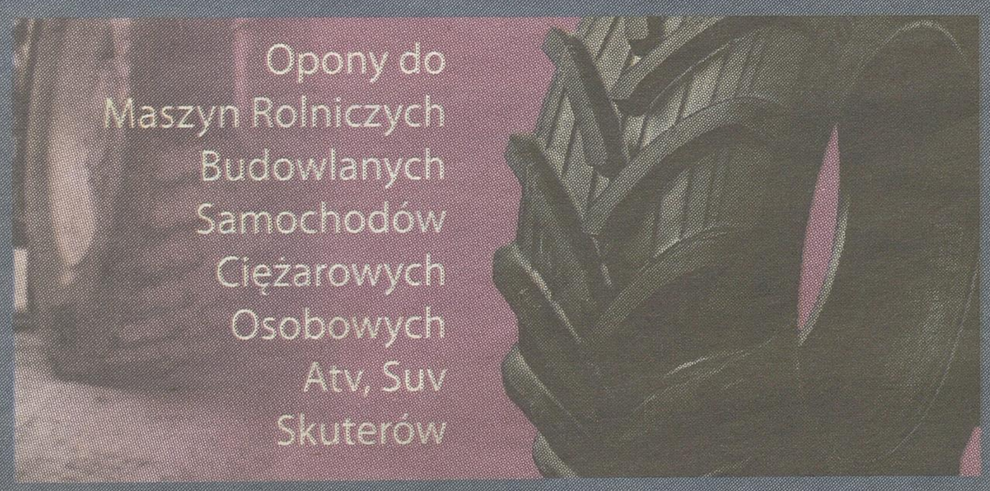

Opony do
Maszyn Rolniczych
Budowlanych
Samochodów
Ciężarowych
Osobowych
Atv, Suv
Skuterów

tel. 85 713 09 02
opony@techmot.com

tel. 85 713 09 36
tel. 516 138 520
opony1@techmot.com

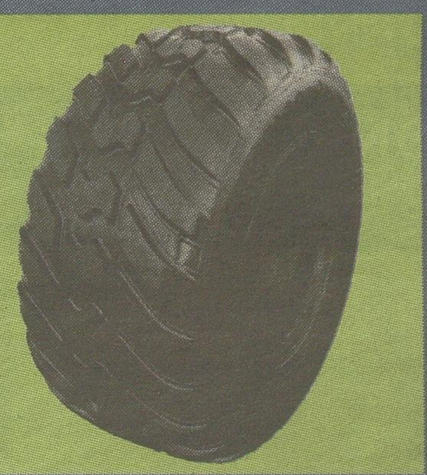

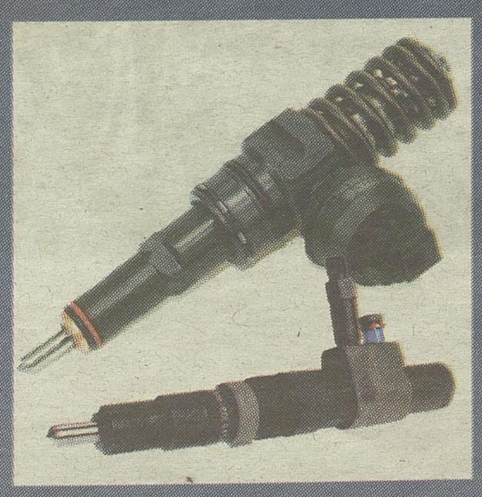

tel. 85 713 09 20
tel. 500 066 957
market@techmot.com

tel. 85 713 09 00
tel. 605 898 168
bs@techmot.com

Aparatura paliwowa
Wtryskiwacze
Pompowtryski
Pompy wtryskowe
Common Rail
Nowe
Regeneracja i Serwis

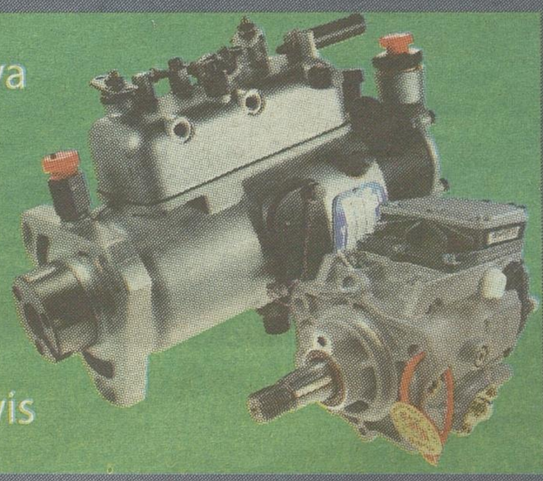

16-070 Choroszcz, ul. Warszawska 19
tel. 85 719 31 82
fax: 85 719 13 11 , 85 719 30 83

www.techmot.com
eSklep: shop.techmot.com

# Idą żniwa – warto ubezpieczyć maszyny

**Finanse.** Nie musimy kupować polisy na cały rok. Concordia oferuje wersję oszczędną – można ubezpieczyć sprzęty tylko na trzy miesiące.

Zbliża się czas intensywnych prac polowych z wykorzystaniem maszyn rolniczych – w ruch idą kombajny, prasy, sieczkarnie. Ich uszkodzenie czy utrata, to w tym okresie poważny kłopot, a spalić się one mogą od niewielkiej iskry. W czasie żniw bardzo często dochodzi do wypadków lub pożarów.

Duże gabaryty maszyn sprzyjają wypadkom podczas prac polowych, czy poruszania się po drogach.

– Mamy w swoich dokumentach mnóstwo takich przykładów, np. spalenie kombajnu wartego 600 tys. zł, ładowarki teleskopowej wartej 200 tys. zł, czy prasy zwijającej o wartości 110 tys. zł – wymienia Andrzej Janc, dyrektor biura ubezpieczeń rolnych Concordii Ubezpieczenia.

**Wybierasz spośród czterech wariantów**

Istotnym zabezpieczeniem przed takimi sytuacjami może być ubezpieczenie. Szybka likwidacja szkody daje szansę uratowania sezonu zbiorów, a wypłacone odszkodowanie to ratunek finansowy i możliwość naprawy, bądź zakupu nowego sprzętu. Ci, którzy uważają, że roczne ubezpieczenie maszyn rolniczych, które przez kilka miesięcy stoją nieużywane i nie zarabiają to niepotrzebny wydatek, mogą wybrać wersję oszczędną – ubezpieczenie na 3 miesiące. Taką możliwość daje Concordia Ubezpieczenia w ramach polisy Agro Ekspert. To nowoczesny i elastyczny pakiet ubezpieczeń, skierowany do posiadaczy lub użytkowników maszyn rolniczych. W jego skład wchodzą ubezpieczenia: maszyn rolniczych tzw. Agro Casco; maszyn, urządzeń i wyposażenia od ognia i innych zdarzeń losowych; NNW kierowcy i pasażerów pojazdów rolniczych; OC posiadaczy pojazdów mechanicznych – rolniczych (obowiązkowe); OC z tytułu wykonywania usług międzysąsiedzkich oraz ubezpieczenie ochrony prawnej.

– Staramy się dostosowywać naszą ofertę do potrzeb rolników – mówi Andrzej Janc. – Przykładami są właśnie dwie opcje czasowe – całoroczna i 3-miesięczna, a także możliwość ubezpieczania maszyn liczących nawet do 30 lat. W dodatku maszyny są objęte ochroną ubezpieczeniową – zarówno podczas prac polowych, przejazdu po drogach oraz podczas postoju, bo wtedy również dochodzi do szkód

Agro Ekspert jest ofertą bardzo elastyczną, dostosowaną do wymagań zarówno tych, którzy poszukują ubezpieczeń podstawowych, jak i tych chcących być pod pełną ochroną.

– Dlatego też powstały cztery warianty Concordia Agro Ekspert: Basic, Standard i Premium, a także tzw. OCK – tłumaczy Andrzej Janc. – Pierwsze trzy różnią się między sobą zakresem ubezpieczenia Agro Casco, ognia i innych zdarzeń losowych, NNW kierowcy i pasażerów. Dla przykładu zakres ubezpieczenia Agro Casco obejmuje m.in.: pożar, grad, huragan, uderzenie pioruna, powódź, osunięcie się ziemi, zderzenie maszyny rolniczej z przedmiotami, osobami, zwierzętami, kradzież maszyny rolniczej lub jej części. Ubezpieczenie w wariancie Premium jest najdroższe, ale zapewnia pełną ochronę od wszystkich zagrożeń, które mogą spowodować uszkodzenie maszyny.

Najczęściej ubezpieczane są kombajny zbożowe, ciągniki rolnicze, ładowarki teleskopowe, prasy, sieczkarnie itp. Ubezpieczenie kombajnu zbożowego o wartości 100 tys. zł na okres 3 miesięcy, to koszt od 300 zł do 490 zł – w zależności od wariantu ubezpieczenia.

**Ubezpieczyli i wygrali**

A oto kilka przykładów zdarzeń z życia wziętych:

Pan Andrzej wraz z synem pracowali prasą zwijającą na polu. Syn kierował ciągnikiem. Po zrobieniu balotu wyszedł z ciągnika sprawdzić czy jest gotowy i w tym momencie zauważył palące się pasy. Szybko rozpoczął gaszenie, mimo to pasy zaczęły palić się ponownie. Pan Andrzej dojechał drugim ciągnikiem, z którego wyjął gaśnicę i próbował pomóc synowi ugasić pożar. W między czasie odczepiony został ciągnik, który pracował wraz z prasą. Straż pożarna dotarła, kiedy nie sposób było opanować powstałego pożaru. Całkowitemu zniszczeniu uległa prasa warta 110 tys. zł netto. Dzięki wykupionej wcześniej polisie Agro Casco, za którą pan Andrzej zapłacił 805 zł na rok (składka AC), otrzymał odszkodowanie – ponad 100 tys. zł.

Pan Tomasz miał wymłócić zboże na ostatnich kilkunastu hektarach. W trakcie pracy, wyjeżdżając z łanu zauważył ogień w tylnej prawej części kombajnu. Natychmiast zatrzymał maszynę i razem z pozostałymi pracownikami przebywającymi na polu przystąpił do gaszenia kombajnu gaśnicami i wodą. Po chwili pojawiała się wezwana telefonicznie straż pożarna i podjęła akcję gaśniczą.

W wyniku zapalenia się słomy pod wpływem tarcia elementu rozdrabniania całkowitemu spaleniu uległ kombajn o wartości rynkowej 600 tys. zł wraz z zawartością zbiornika (około 5 ton zboża). Dzięki polisie Agro Casco, za którą Pan Tomasz zapłacił 4200 zł za rok (składka AC), otrzymał odszkodowanie wysokości ponad 550 tys. zł.

Do kolejnego pożaru doszło podczas postoju ładowarki teleskopowej marki JCB 535. Tego dnia Pan Stanisław zaplanował rozładunek balotów. Maszyna pracowała bezustannie kilka około 6 godz. Po tym czasie wyłączył maszynę i udał się do najbliższego budynku gospodarczego. Po kilku minutach zauważył unoszący się nad maszyną dym. Płomień bardzo szybko objął większą cześć pojazdu. Pożar udało się ugasić przy udziale jednostki straży pożarnej. W wyniku samozapłonu spaleniu uległa znaczna część pojazdu o wartości rynkowej 200 tys. zł. Dzięki polisie Agro Casco, za którą zapłacił 1400 zł na rok, otrzymał ponad 190 tys. zł odszkodowania.

Reklama

CONCORDIA
UBEZPIECZENIA

SOLIDNY PARTNER
W SEKTORZE AGRO



OFERUJEMY:
- korzystne stawki ubezpieczeń upraw dotowanych z budżetu państwa,
- atrakcyjne ubezpieczenia maszyn rolniczych,
- szeroką ofertę ubezpieczeń na życie.

Oddział Concordii Ubezpieczenia w Białymstoku
ul. Tysiąclecia Państwa Polskiego 4, lok 215, II piętro, 15-111 Białystok, tel. 85 652 27 79
www.concordiaubezpieczenia.pl, bialystok@concordiaubezpieczenia.pl

Rzepak ozimy




# Odkryj świat mieszańców RzepaQ z KWS

**MARCOPOLOS F1**
REKOMENDACJA LOZ COBORU
Odkryj świat najlepszych mieszańców z KWS

**SHERLOCK**
REKOMENDACJA LOZ COBORU
Odkryj potęgę plonowania

**HYBRIROCK F1**
Plon stabilny jak skała

**QUARTZ**
Wyciśniesz więcej

**KODIAK F1**
Wygrywa z najsilniejszym mrozem

**FRODO KWS F1**
Władca rzepakowych pól

**KWS Polska Sp. z o.o.**
ul. Chlebowa 4/8, 61-003 Poznań
www.rzepaQ.pl

KWS
Siejemy przyszłość
od 1856

WSPOLCZESNA.PL
CZWARTEK, 26 CZERWCA 2014
GAZETA WSPÓŁCZESNA

# Nasi bohaterowie minionego roku

**Fotoreportaż.** Przypomnijmy atmosferę, jaka towarzyszyła naszym plebiscytom na najlepszego rolnika i sołtysa przed rokiem




FOT. ANDRZEJ ZGIET

Nasi ubiegłoroczni bohaterowie – laureaci plebiscytów „Nasz sołtys" i „Rolnik roku 2013". Stoją od lewej: Kazimierz Filipkowski, sołtys Karwowa; Jolanta Wielgat, sołtys Woli Zambrowskiej; Iwona Chwiećko, sołtys wsi Wyłudy; Danuta Kulbacka, sołtys Topiłówki; Wojciech Dawidowicz, sołtys Kolnicy; Czesław Mioduszewski, producent mleka ze wsi Nowe Wyrzyki, Tomasz Makowski, szkółkarz z Bruszewa Borkowizny; Jarosław Sikora, producent mleka ze wsi Tajno Podjeziorne; Dariusz Łostowski, rolnik z Ogrodnik; Kazimierz Przeździecki, producent mleka ze wsi Lendowo Budy oraz przedstawiciele sponsorów i partnerów plebiscytów




FOT. A. ZGIET

Jolanta Wielgat z Woli Zambrowskiej w minionym roku w konkursie „Nasz sołtys" zajęła 4. miejsce. Puchar wręcza Mieczysław Baszko, wicemarszałek województwa podlaskiego



FOT. A. ZGIET

Danuta Kulbacka z Topiłówki przed rokiem zajęła 2. miejsce w konkursie na najlepszego sołtysa



FOT. ANDRZEJ ZGIET

Wojciech Dawidowicz ze wsi Kolnica – najlepszy sołtys minionego roku




FOT. ANDRZEJ ZGIET

Dariusz Łostowski w Plebiscycie „Rolnik roku 2013" zajął 2. miejsce. Nagrodę wręcza Antoni Stolarski, właściciel SaMASZ-u.



FOT. AMDRZEJ ZGIET

Kazimierz Przeździecki, producent mleka ze wsi Lendowo Budy – zwycięzca plebiscytu „Rolnik roku 2013"




FOT. ANDRZEJ ZGIET

Tomasz Makowski, szkółkarz z Bruszewa Borkowizny w konkursie na najlepszego rolnika zajął w minionym roku 4. miejsce

Reklama

15214ws02a

25 LAT METAL-FACH 1989-2014

Sokółka, dn. 23.06.2014 r.




## PODZIĘKOWANIE

W dniach 12-15 czerwca 2014 roku odbyły się imprezy związane z obchodami 25-tych urodzin firmy Metal-Fach. Dziękujemy wszystkim szanownym gościom za przybycie i uczestnictwo w imprezie w dniu 12 czerwca 2014 roku oraz mieszkańcom Sokółki, kibicom i pracownikom wraz z bliskimi, biorącymi czynny udział w obchodach naszego jubileuszu w dniach 13-15 czerwca 2014 roku.

Jesteśmy wdzięczni za wszystkie miłe gesty, ciepłe słowa, upominki i za wspólną dobrą zabawę.

Jednocześnie liczymy na dalszą owocną współpracę i być może na wspólne świętowanie w następną okrągłą rocznicę.








Z wyrazami szacunku.

METAL-FACH Sp. z o.o.



Promocja

GAZETA WSPÓŁCZESNA

WWW.WSPOLCZESNA.PL

Biuro Ogłoszeń:

czynne: poniedziałek - piątek w godz. 8.00 - 17.00

Tel: 85/74-89-602 lub 74-89-603

e-mail: ogloszenia.bialystok@mediaregionalne.pl

Reklama

7531114w01a

MIEJSCE NA TWÓJ BIZNES



Budynek handlowo-usługowy , znajduje się na osiedlu Wysoki Stoczek w Białymstoku, przy skrzyżowaniu głównych ulic Kołłątaja i Swobodnej. Budynek dwupiętrowy z miejscami postojowymi w garażu budynku. Przestrzeń podzielona na lokale handlowo-usługowe, o rożnych powierzchniach: od 75 do 180 m2



Cena od 5200,00 zł /m2 netto

MIESZKANIA RZEMIEŚLNICZA



Nowa inwestycja to sześciokondygnacyjny budynek wielorodzinny. Powstanie u zbiegu ulic Rzemieślniczej i Działkowej. To niezwykle atrakcyjna część osiedla Wysoki Stoczek ponieważ łączy walory cichej, zielonej i kameralnej okolicy z bardzo dogodnym dostępem do centrum miasta. Projekt budynku to w szczególności lekka architektura ,która doskonale wkomponuje się w otaczające osiedle. Każde mieszkanie posiada optymalny metraż i układ pomieszczeń, aby zapewnić przyszłym mieszkańcom jak największą wygodę. Planowane rozpoczęcie budowy: wrzesień 2014r.

Skorzystaj z dopłaty programu MDM

MIESZKANIA BERLINGA



Wszystkim, którzy szukają rozsądnej oferty na rynku nieruchomości proponujemy nowe mieszkania w Białymstoku przy ul. Berlinga. Nowa inwestycja mieszkaniowa położona na obszarze Osiedla Dziesięciny. Jest to propozycja skierowana do osób aktywnie spędzających czas, ceniących komfort, nowoczesną architekturę oraz doskonałą lokalizację.
Inwestycja w trakcie realizacji.

Skorzystaj z dopłaty programu MDM

ASKO

Asko S.A. ul. Brukowa 28 lok. 1 Białystok, tel. 85 749 60 20
www.askosa.pl

# Jak na truskawki to tylko do Korycina

**Imprezy.** W stolicy truskawkowej gminy szykują się nie lada atrakcje

**Dorota Biziuk**
sokolka@wspolczesna.pl

Są smaczne, zdrowe, aromatyczne i bardzo cenione przez konsumentów. Stały się też jednym z elementów promocyjnych Korycina. Mowa o truskawkach. W ten weekend nad korycińskim zalewem spotkają się uczestnicy Ogólnopolskich Dni Truskawki. Święto zostanie zorganizowane po raz 19.

Truskawkowy festyn rozpocznie się w niedzielę o godz. 13. W sobotę amatorzy tych owoców wezmą udział w zawodach sportowych.
Na święcie truskawki nie zabraknie plantatorów z korycińskiej gminy. Stało się już tradycją, że podczas tej imprezy właściciele plantacji podsumowują tegoroczny sezon.

W ubiegłym roku można było usłyszeć narzekanie na niezbyt wysoką cenę owoców (w skupie za 2-kilogramowy koszyk płacono 5,80 zł). Plantatorzy narzekali też na pogodę. Kiedy truskawki kwitły, było bardzo mokro. W trakcie zbiorów przyszły upały, a wraz z nimi susza. Wszystko to spowodowało, że owoce nie narosły.

O tym, że korycińskie truskawki mają wyjątkowy smak, przekonają się uczestnicy XIV Mistrzostw Świata w Jedzeniu Truskawek na Czas. Konkurs zaplanowano na niedzielne popołudnie. Jego uczestnicy będą musieli odszypułkować i zjeść kilogram truskawek w jak najkrótszym czasie. Warto przypomnieć, że te mistrzostwa mają swego mistrza. Jest nim Paweł Marchel z Korycina, który wygrywał konkurs aż 12 razy.

– Sposób na wygranie tych mistrzostw jest bardzo prosty. To metoda na głoda. Zgłaszam się na konkurs z pustym żołądkiem – powiedział po ostatnim zwycięstwie Paweł Marchel.



FOT. D. BIZIUK

Podczas Dni Truskawki odbywa się m.in. konkurs na najcięższy owoc. Na zdjęciu: najbardziej okazałe truskawki w 2013 roku.

Organizatorzy zapraszają też do udziału w Truskawkowej Rewii Mody. Konkurs przewidziany jest dla osób do 15 roku życia. Wystarczy przygotować truskawkowy strój i wystąpić w tym przebraniu na scenie.

Co roku dużym zainteresowaniem cieszy się konkurs na najsmaczniejsze ciasto truskawkowe. Jego uczestnicy przygotowują prawdziwe arcydzieła sztuki cukierniczej. W ubiegłym roku konkurs wygrało ciasto autorstwa 15-letniej Eweliny Gabrel z Krukowszczyzny koło Korycina.

Na uczestników Dni Truskawki czeka też koncert Sylwii Grzeszczak.

Reklama

12614W02d

Maszyny KUHN

Jakość potwierdzona przez użytkowników!



KUHN

AUTORYZOWANY DEALER KUHN:

AGROTECHNIK TAFIŁY

AGROTECHNIK
ul. Zjazd 34 , 18-520 Stawiski
tel./fax 86 474 26 30
info@agrotechnik.com.pl www.agrotechnik.com.pl

www.kuhn.com.pl

produkcja roślinna | produkcja zwierzęca | utrzymanie terenów zielonych

be strong, be KUHN

Ogłoszenie

7431914w01a

KAPITAŁ LUDZKI
NARODOWA STRATEGIA SPÓJNOŚCI

UNIA EUROPEJSKA
EUROPEJSKI
FUNDUSZ SPOŁECZNY

Polskie Stowarzyszenie Doradcze i Konsultingowe
prowadzi nabór uczestników do Projektu:
**„Nowe kwalifikacje - nowe możliwości**
**- szkolenia dla osób odchodzących z rolnictwa"**
współfinansowany przez Unię Europejską ze środków
Europejskiego Funduszu Społecznego
w ramach Programu Operacyjnego Kapitał Ludzki
Priorytet VIII Regionalne kadry gospodarki
Działanie 8.1. Rozwój pracowników i przedsiębiorstw w regionie
Poddziałanie 8.1.1. Wsparcie procesów adaptacyjnych i modernizacyjnych w regionie

Nowe kwalifikacje Nowe możliwości

W projekcie udział wziąć mogą **rolnicy ubezpieczeni w KRUS i ich domownicy,** zamieszkali na terenie województwa podlaskiego , którzy zamierzają podjąć zatrudnienie w obszarach niezwiązanych z działalnością rolniczą lub zamierzają podjąć pozarolniczą działalność gospodarczą.

**W ramach projektu oferujemy bezpłatne szkolenia:**

1. kurs prawa jazdy kat. D + kurs kwalifikacji wstępnej przyspieszonej kat. D;
2. Przedstawiciel handlowy + kurs prawa jazdy kat. B;
3. Kucharz + kurs prawa jazdy kat. B;
4. Monter/ka urządzeń energii odnawialnej;

Wszyscy uczestnicy objęci zostaną indywidualnym doradztwem – IPD

REALIZATOR

PSDiK POLSKIE STOWARZYSZENIE DORADCZE I KONSULTINGOWE

Polskie Stowarzyszenie Doradcze i Konsultingowe
Ul. Rynek Kościuszki 2, 15-091 Białystok
Tel/fax 85-652-61-07
Strona internetowa: **www.nowekwalifikacje.info**

Reklama

**Kingspan Environmental** – największa firma rotomouldingowa w Europie z siedzibą w Rokietnicy koło Poznania od ponad 30 lat dostarcza niezawodne rozwiązania dla sektora rolniczego. Tylko do tej pory w Polsce Kingspan Environmental sprzedał ok. 30000 sztuk zbiorników przeznaczonych do magazynowania i dystrybucji różnego rodzaju substancji.



W ofercie firmy znajdują się m.in. produkty przeznaczone do bezpiecznego magazynowania oleju napędowego i opałowego, biopaliw, substancji chemicznych oraz AdBlue®. Ponadto Kingspan Environmental proponuje Klientom kompleksowe rozwiązania w zakresie gospodarowania wodą deszczową i oczyszczania ścieków.



Przenośne urządzenie na olej napędowy z dystrybutorem paliwa – FuelMaster® to jeden z kluczowych produktów firmy.
Urządzenie jest idealnym rozwiązaniem dla gospodarstw rolnych posiadających pojazdy z silnikami wysokoprężnymi, np. samochody, maszyny budowlane, traktory, itp.
Dwupłaszczowa konstrukcja produktu oraz systemy czujników gwarantują **bezpieczne przechowywanie oleju napędowego.** Urządzenie dostępne jest w pojemnościach od 1200 do 9000 L oraz w **trzech opcjach – Light, Standard oraz Premium.** Bogate wyposażenie standardowe, w skład którego wchodzą m.in.: pompa, przepływomierz, czujnik poziomu i przecieku, automatyczny nalewak zapewnia najwyższy komfort i niezawodność. Opcja Premium wyposażona jest dodatkowo w terminal XTrack, który gwarantuje pełną kontrolę nad gospodarką paliwową w przedsiębiorstwie. Dzięki urządzeniu XTrack, użytkownik zyskuje możliwość monitorowania zbiornika z każdego miejsca na świecie za pomocą Internetu.
Produkt niewątpliwie wyróżnia możliwość bezpłatnego przedłużenia gwarancji na wyposażenie do 5 lat.*




Na specjalną uwagę zasługuje zbiornik do przechowywania i dystrybucji nawozów płynnych – AgriMaster. Urządzenie dostępne jest w pojemności 9000 i 15000 litrów w wersji jedno i dwupłaszczowej. Wyposażenie standardowe i opcjonalne gwarantuje bezproblemową eksploatację. Dzięki szerokiemu zastosowaniu nawozów opartych na bazie mocznika, AgriMaster wykorzystywany jest niemal we wszystkich gospodarstwach rolnych zajmujących się uprawami zbóż, warzyw i owoców.

Firma Kingspan Environmental stale rozwija swoją ofertę, proponując coraz szerszą gamę produktów dla rolnictwa, np. domki dla cieląt oraz poidła.
Wszystkie produkty firmy Kingspan Environmental wykonane są z polietylenu, który charakteryzuje się wysoką odpornością na uszkodzenia mechaniczne, korozję, zmienne warunki atmosferyczne oraz promieniowanie UV.

W celu uzyskania dodatkowych informacji prosimy o kontakt pod numerem telefonu: 061 814 44 00.

*więcej na www.registertank.eu.




5 LAT GWARANCJI
10 LAT GWARANCJI
Kingspan Environmental

Kingspan Environmental Sp. z o.o.
ul. Topolowa 5 | 62-090 Rokietnica | Polska
Tel.: +48 61 814 44 00 | Fax: +48 61 814 54 99
biuro@kingspan-env.pl | www.environmental.kingspan.com

*Myślisz zbiornik... wybierasz TITAN!*

Reklama 7448414W01a

WIEM, CZYM BĘDZIESZ JEŻDZIĆ TEGO LATA.

NISSAN
Innovation that excites



KREDYT 50/50
Super 0%
0% odsetek! 0% prowizji!



NISSAN JUKE NISSAN NOTE

WASILEWSKI I SYN
Białystok, ul. Kleeberga 68, tel. 85 662 97 77,
Ełk, ul. Suwalska 1, tel. 87 621 41 31
www.wasilewskiisyn.pl

Reklama 7525414w01a

www.daszkiNEXT.pl
Białystok, ul. Hurtowa 11

PLEXI, POLIWĘGLAN
DASZKI, ŚWIETLIKI,
RYNNY
GALECO
PODSUFITKA
ODSTRASZACZE
polecamy PTAKÓW

ISOCELL





Zapraszamy:
firmy handlowe
i wykonawcze
– wysokie rabaty,
dogodne warunki współpracy

· 801 011 361 · 85 664 34 74 ·

Reklama 6920614W01a

ATHENA ART



DORADZTWO PRZY POZYSKIWANIU FUNDUSZY UNIJNYCH

Autorska Pracownia Projektowa ATHENA Art.
zajmuje się kompleksową obsługą inwestycji.

W Naszej ofercie znajdą Państwo:
- kompleksowe doradztwo inwestycyjne,
- projekty budowlane pełno branżowe,
- projekty wykonawcze,
- aranżacje wnętrz jak i ogrodów,
- budujemy wg naszych projektów.

AthenA Art. Pracownia Projektowa inż. Kamil Roszczyc
Bielsk Podlaski, ul. Żwirki i Wigury 15, lokal nr 13
tel.kom. +48 661-528-238 fax.+48 (85) 733-53-51
www.athenaart.pl email.: athenaart@poczta.fm

Reklama 12614W02b

AGROTECHNIK
TAFITY

Agrotechnik
Ul. Zjazd 34
18-520 Stawiski
tel. 86 474 26 30
tel. 662 295 674

NOWOŚĆ Wóz asenizacyjny z tworzywa







W ofercie posiadamy także:
- Przyczepy z układem zsuwającym
- Przyczepy trójstronnego wywrotu
- Przyczepy przeładunkowe
- Przyczepy skorupowe

Wozy asenizacyjne o pojemności 6 200-25 000 l

Reklama

7250714w01a

MENNICA WROCŁAWSKA

Mennica Wrocławska Oddział w Białymstoku
ul. Lipowa 19/21 (II piętro), 15-424 Białystok
tel. +48 85 874 60 57
e-mail: bialystok@mennicawroclawska.pl

# Największe mity na temat złota

**Czy złoto jest tylko dla bogatych? Czy jego cena zawsze będzie rosła? Jak mieć pewność, że kupujemy prawdziwe złoto. Przedstawiamy 10 najczęściej spotykanych mitów i prawd na temat królewskiego kruszcu.**

### 1. Złoto to lokata tylko dla bogatych.

**Nieprawda.** Uncja złota na giełdzie kosztuje niemal 4000 PLN (stan z maja 2014), ale przecież nikt nie każe lokować od razu w jednouncjową sztabkę. Osoby mające mniejsze oszczędności mogą zacząć nawet od 160 złotych, na przykład nabywając 1-gramową sztabkę złota. Sztabki to w ogóle bardzo elastyczny instrument, ze względu na duże zróżnicowanie rozmiarów pozwalają bardzo łatwo dostosować kupowaną ilość złota do zasobów wolnej gotówki. Także monety lokacyjne o wadze 1/25 uncji można kupić za nieco ponad 200 złotych.

### 2. Nie ma znaczenia czy kupuję fizyczne złoto czy certyfikat.

**Nieprawda.** „Papierowe złoto" czyli wszelkie oparte na złocie instrumenty są warte tyle ile zaufanie do emitenta, czyli tak naprawdę nie różnią się niczym od obligacji denominowanych w złocie. To po prostu obietnica, że ktoś kiedyś odda nam tyle pieniędzy ile warta jest określona ilość złota. Jednak nie chroni kompletnie przed zawirowaniami wokół emitenta i rzadko jest powszechnie akceptowane. Nie wspominając już o poważniejszych kryzysach.

### 3. Kupowanie złota to inwestycja.

**Częściowo prawda.** Złoto można traktować jak inwestycję, czyli kupić z zamiarem droższego odsprzedania. Wówczas jednak stajemy się zależni od różnych czynników spekulacyjnych. Najlepiej traktować złoto jako sposób na lokowanie oszczędności i traktowanie złota jako odpornej na inflację waluty, która przechowuje nasze fundusze na „czarną godzinę". 100 lat temu wysokiej klasy samochód można było kupić za 20 uncji złota albo 1000 dolarów. Dziś za 20 uncji wciąż kupisz dobry samochód, ale za 1000 dolarów nabędziesz jedynie mocno zdezelowany i wiekowy egzemplarz używany.

### 4. Nie mam w domu sejfu, nie mogę kupować złota.

**Nieprawda.** Jeśli lokujesz w złocie drobne kwoty, spokojnie możesz je trzymać w szufladzie. Przecież laptopy, tablety i smartfony, które masz w domu nierzadko przekraczają cenowo pół uncji złota. Przy większych ilościach warto spytać renomowanego dostawcę o możliwość skorzystania ze skrytki, co nie powinno być bardzo drogie, a przy większych dostawach można wynegocjować nawet darmowe przechowywanie. Niestety polskie banki bardzo drogo liczą sobie za skrytki bankowe. Także sejf we własnym domu to raczej opcja dla osób mających ponad 100 uncji.

### 5. Do lokowania w złoto trzeba mieć ogromną wiedzę.

**Nieprawda.** Wiedza potrzebna do kupowania złota jest znacznie mniejsza niż w przypadku akcji, obligacji czy lokat strukturyzowanych, nie mówiąc o bardziej skomplikowanych instrumentach. W przypadku sztabek wystarczy sprawdzić wiarygodność partnera (np. licencję na obrót złotem, ilość posiadanych oddziałów, staż na rynku) oraz masę i próbę kruszcu. Nieco więcej wiedzy wymaga inwestowanie w numizmaty, ale i to nie jest zbyt skomplikowana materia.

### 6. Zawsze będzie rosło.

**Nieprawda.** Jeśli od kogokolwiek słyszysz, że sprzedaje instrument, który „zawsze będzie rósł", uciekaj gdzie pieprz rośnie. Żaden rzetelny dystrybutor złota nie powie czegoś takiego. Ceny złota na rynku mogą podlegać okresowym wahaniom. Jego zaletą nie jest wartość spekulacyjna, a raczej długoterminowa ochrona kapitału przed spekulacją i kryzysami.

### 7. Złoto to złoto, nieważne od kogo kupuję.

**Nieprawda.** Rzetelny dostawca, mający oddziały w wielu miastach, w których możesz wziąć złoto do ręki to zawsze lepsza opcja od jednoosobowej firmy sprzedającej sztabki z bagażnika samochodu lub w prostym sklepie internetowym. Dobra firma zagwarantuje nie tylko dostawę produktów najwyższej jakości, ale także późniejsze ich odkupienie z nieznaczną prowizją oraz zaoferuje skarbiec, w którym bezpiecznie przechowa kruszec. Mali dostawcy z reguły nie mają złych zamiarów, ale nie mają laboratoriów i sami mogą zostać oszukani przez nieuczciwych kontrahentów. Poza tym trzeba pamiętać, że mogą zniknąć z rynku, utrudniając upłynnienie lokaty w razie potrzeby.

### 8. Złoto to bezwartościowy metal o sztucznie napompowanej wartości.

**Nieprawda.** Złoto ma wiele zastosowań, w tym w elektronice i przemyśle jubilerskim. Pełniło rolę pieniądza o wiele dłużej niż używane dziś waluty tzw. fiducjarne czyli oparte na zaufaniu do emitenta. To jedyna waluta powszechnie akceptowana na całym świecie.

### 9. Złoto sprawdza się podczas wojen i kryzysów, ale przecież żyjemy w zupełnie innym świecie.

**Nieprawda.** Oczywiście nie podejmujemy się prognozować przyszłości, ale „Koniec historii" Fukuyamy już dawno został obalony. Od czasów starożytnego Pax Romana nie ma w Europie pokolenia, które nie doświadczyłoby wojny. Ostatnie sto lat przyniosło dwie wojny światowe, dwa totalitaryzmy, dwa wyniszczające kryzysy ekonomiczne i kilka mniej lub bardziej okrutnych wojen domowych, z których jedna właśnie trwa za naszą wschodnią granicą. A mówimy tylko o Europie. Możemy mieć tylko nadzieję, że nigdy ucieczka przed wojną nie będzie konieczna, ale nawet w sytuacjach kryzysu ekonomicznego więcej warta jest sztabka złota niż elektroniczny zapis na jakimś serwerze.

### 10. Na złocie często oszukują. Na przykład Amber Gold.

**Nieprawda.** Amber Gold nigdy nie sprzedawało złota, a jedynie certyfikaty w niejasny sposób powiązane z kruszcem. Ten parabank był piramidą finansową. Dlatego ważne jest, żeby nie kupować żadnych papierów i certyfikatów, a jedynie fizyczne złoto pod postacią monet i sztabek. Oczywiście należy je kupować u renomowanych, licencjonowanych dostawców, bo zakupy u podejrzanego handlarza na bazarze to proszenie się o kłopoty, nie tylko w wypadku złota.

Reklama

6926714W01a



7443314W01a

Reklama

POLAMEL®
C.Z.T.

Specjaliści od utrzymania ruchu

ŁOŻYSKA Koyo FAG

USZCZELNIENIA CORTECO®

PASY KLINOWE optibelt Power Transmssion SANOK

PRZEMYSŁOWE KLEJE I USZCZELNIACZE LOCTITE Teroson



www.polamel.com.pl

ODDZIAŁ 1

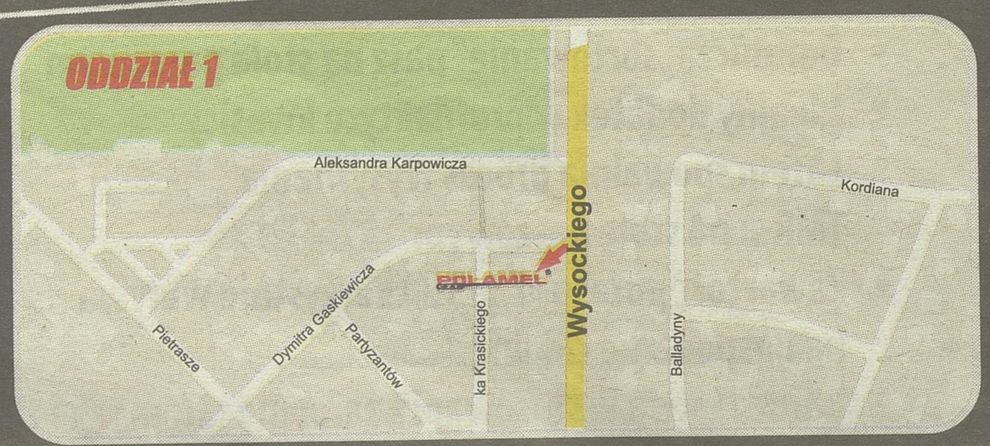


ODDZIAŁ 1: BIAŁYSTOK, UL. WYSOCKIEGO 51
TEL. 85 653-89-22 wysockiego@polamel.com.pl

ODDZIAŁ 2




ODDZIAŁ 2: BIAŁYSTOK, UL. HANDLOWA 7
TEL. 85 746 10 72, 85 746 10 74 handlowa@polamel.com.pl

Reklama

7450814W01a

# Blachodachówka Finnera – idealne pokrycie dachowe

**Blachodachówka modułowa Finnera jest bardzo podobna do tych w arkuszach nie tylko z wyglądu. Ma zbliżony ciężar i prawie w taki sam sposób się je układa. Czym zatem się wyróżnia?**

Z powodu wielu podobieństw blach w arkuszach i modułach trudno je rozróżnić. Warto więc znać cechy, które nadają blachodachówce modułowej Finnera wyjątkowy charakter. Zastosowano w niej innowacyjne rozwiązania, które są gwarancją szybkiego montażu pokrycia, jego niepowtarzalnej estetyki i wyjątkowej trwałości. Do dziś tym pierwowzorem blachodachówki modułowej inspirują się inni producenci.

## Wyjątkowy wymiar

Jeszcze do niedawna blachodachówkę można było kupić tylko w arkuszach ciętych na potrzebny wymiar. W ten sposób optymalnie dopasowywało się je do kształtu dachu, ograniczając odpady powstające przy cięciu. Takie pokrycie należało zamawiać z wyprzedzeniem lub czekać – wstrzymując budowę – na jego wyprodukowanie.

Blachodachówkę Finnera można kupić od ręki. Pojedynczy moduł odróżnia się od arkuszy tym, że nie jest przygotowywany na zamówienie. Ma stałe, niewielkie wymiary (1190 x 705 mm), dzięki czemu niezbędną ilość po prostu odbiera się z magazynu i przewozi na plac budowy. Do zakupu tego modelu blachodachówki nie są też potrzebne skomplikowane wyliczenia. W zupełności wystarczą przybliżone wymiary połaci dachu. Pozwala to oszczędzić sporo cennego czasu.

Warto dodać, że dzięki niezbyt dużemu formatowi łatwo jest transportować i przechowywać moduły na budowie, nawet na niewielkiej działce. Na jednej standardowej europlaecie mieści się 310 arkuszy, czyli 232,5 $m^2$. Taką właśnie powierzchnię ma większość dachów.

## Kształt krawędzi

O ile wykonywane na wymiar arkusze blachodachówek mają proste krawędzie, to Finnera wyróżnia się spośród innych wyprofilowaniem przedniej krawędzi arkusza. Wszystkie połączenia modułów są niewidoczne, a uzyskana powierzchnia połaci dachowych jest gładka i estetyczna.

Dodatkowo blachodachówka Finnera oferowana jest w sześciu najpopularniejszych i najbardziej uniwersalnych kolorach: grafitowym, czerwonym, ciemnobrązowym, czarnym, ceglastym i czekoladowo brązowym. Nietrudno więc harmonijnie dopasować dach do elewacji i architektury domu.

Co ważne, blachodachówka oferowana jest w komplecie z niezbędnymi obróbkami blacharskimi (między innymi gąsiorami, wiatrownicami, rynnami koszowymi) i systemem rynnowym. Wszytkie elementy idealnie do siebie pasują, dzięki czemu pokrycie montuje się sprawnie i szybko, a ryzyko popełnienia błędów jest ograniczone. Akcesoria – niezależnie od kształtu dachu – nadają mu bardzo estetyczny wygląd.

## Lekka waga

Ten parametr stawia blachodachówki na pierwszym miejscu przy remontach dachów. Finnera, podobnie jak blachodachówi w arkuszach, jest bardzo lekka. To jedna z najbardziej docenianych jej zalet. Samo pokrycie – waży około dziesięciu razy mniej niż tradycyjna dachówka ceramiczna. Jest to szczególnie ważne przy wymianie starego pokrycia dachowego na nowe. Nie jest wtedy konieczne wzmacnianie więźby dachowej, osłabionej upływem czasu. Nieduży ciężar przy poręcznym formacie sprawia też, że transport blachodachówki modułowej na plac budowy i na dach nie wymaga specjalistycznego sprzętu ani dużej ekipy dekarskiej. W zupełności wystarczą do tego dwie osoby.

## Kształt dachu

Moduły lepiej niż duże arkusze sprawdzają się na dachach skomplikowanych, z wieloma załamaniami połaci. Nieduży format sprawia, że łatwiej jest dopasować je do kształtu dachu. Znacznie ogranicza to powstawanie odpadów przy cięciu. Zwykle nie przekraczają 5% zamówionej partii towaru.

Niewątpliwą zaletą jest też to, że na prostych połaciach łatwo uniknąć przycinania modułów. Kolejny moduł podkłada się pod już ułożony o taką liczbę fal, jaka jest potrzebna w konkretnym miejscu. Dzięki temu w gotowym dachu nietrudno wymienić pojedynczy arkusz lub wstawić dodatkowe okno połaciowe. Wystarczy tylko zdjąć lub przesunąć potrzebne moduły.

Wszystko to przyspiesza układanie pokrycia i obniża koszty wykonania dachu.

## Trwałość

Nie wszystkie blachodachówki na rynku są tak samo trwałe. Najwięcej w tym względzie zależy od stali, z której wykonuje się ich rdzeń. Blachodachówka modułowa Finnera wytwarzana jest ze stali bardzo dobrej jakości, dostarczanej z własnych hut firmy Ruukki. To pozwala producentowi od samego początku rygorystycznie kontrolować jakość materiału i udzielać długoletniej gwarancji (40 lat gwarancji technicznej i 15 lat gwarancji estetycznej).

## Konserwacja pokrycia

Najlepiej, by pokrycie dachowe nie przypominało o sobie zbyt często. Im rzadziej trzeba przy nim wykonywać rozmaite zabiegi, tym lepiej. Blachodachówkę Finnera zabezpiecza jedna z najlepszych powłok organicznych – Purex. Dzięki temu pokrycie nie wymaga specjalistycznej pielęgnacji – większość zanieczyszczeń zmywa z dachu deszcz. Dobrze jest jednak przeprowadzać regularnie kontrolę dachu i - jeśli jest taka potrzeba – usunąć uporczywe zabrudzenia wodą pod ciśnieniem, na przykład za pomocą myjki ciśnieniowej (do 50 bar).

Więcej informacji na **www.ruukkidachy.pl**




**RUUKKI FINNERA – DACH DOSTĘPNY OD RĘKI**

Innowacyjny model pokrycia dachowego Ruukki Finnera nie tylko wygląda pięknie, ale również jest wyjątkowo trwały i wytrzymały. Przeczytaj więcej: **www.ruukkidachy.pl**

ruukki
LIVING. WORKING. MOVING.

Reklama

14714W02a

# SONAROL

www.sonarol.pl

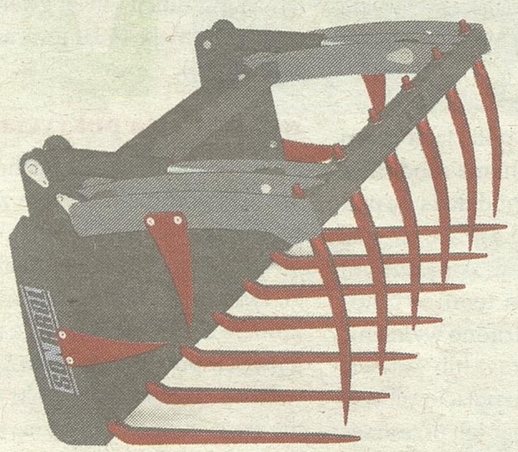

## CHWYTAK KROKODYL

| | TYP | j. m. | Chwytak krokodyl | | |
|---|---|---|---|---|---|
| | | | CK SNR1500 | CK SNR1800 | CK SNR2100 |
| 1 | Szerokość | mm | 1500 | 1800 | 2100 |
| 2 | Wysokość | mm | 850 | 850 | 850 |
| 3 | Wysokość otwarcia | mm | 1350 | 1350 | 1350 |
| 5 | Masa | kg | 250 | 300 | 350 |
| 6 | Ilość zębów | szt | 7+6 | 8+7 | 9+8 |
| 8 | Ilość cylindrów hydraulicznych | szt | 2 | 2 | 2 |



## CHWYTAK ŁYŻKO-KROKODYL

| | TYP | j. m. | Chwytak łyżko-krokodyl | | |
|---|---|---|---|---|---|
| | | | ŁK SNR1500 | ŁK SNR1800 | ŁK SNR2100 |
| 1 | Szerokość | mm | 1500 | 1800 | 2100 |
| 2 | Wysokość | mm | 850 | 850 | 850 |
| 3 | Wysokość otwarcia | mm | 1350 | 1350 | 1350 |
| 5 | Masa | kg | 300 | 340 | 385 |
| 6 | Ilość zębów | szt | 7+6 | 8+7 | 9+8 |
| 8 | Ilość cylindrów hydraulicznych | szt | 2 | 2 | 2 |

NOWOŚĆ!

3w1

- WYCINAK KISZONKI
- ROZCINAK BEL Z FUNKCJĄ PRZYTRZYMYWANIA ROZCIĘTEJ FOLII LUB SIATKI
- ŁYŻKA DO MATERIAŁÓW SYPKICH



## WYCINAK COMBI

| | TYP | j. m. | Wycinak combi W SNR1600 |
|---|---|---|---|
| 1 | Szerokość | mm | 1600 |
| 2 | Wysokość | mm | 850 |
| 3 | Wysokość otwarcia | mm | 1350 |
| 5 | Masa | kg | 510 + 120 |
| 6 | Ilość zębów | szt | 10+2 |
| 8 | Ilość cylindrów hydraulicznych | szt | 2 |



## ŁYŻKA UNIWERSALNA

| | TYP | j. m. | Łyżka uniwersalna | | | | |
|---|---|---|---|---|---|---|---|
| | | | ŁU SNR1500 | ŁU SNR1800 | ŁU SNR2000 | ŁU SNR2200 | ŁU SNR2400 |
| 1 | Szerokość | mm | 1500 | 1800 | 2100 | 2200 | 2400 |
| 2 | Wysokość | mm | 650 | 650 | 650 | 650 | 650 |
| 3 | Głębokość | mm | 750 | 750 | 750 | 750 | 750 |
| 4 | Pojemność | $m^3$ | 0,5 | 0,58 | 0,64 | 0,7 | 0,76 |
| 5 | Masa | kg | 155 | 182 | 195 | 225 | 245 |



## CHWYTAK BEL

| | TYP | j. m. | Chwytak do bel CB SNR1700 |
|---|---|---|---|
| 1 | Szerokość | mm | 1700 |
| 2 | Udźwig | kg | 900 |
| 3 | Masa | kg | 215 |



## WIDŁY DO PALET

| | TYP | j. m. | Widły do palet WP SNR1200 |
|---|---|---|---|
| 1 | Szerokość | mm | 1200 |
| 2 | Wysokość | mm | 850 |
| 3 | Głębokość | mm | 1350 |
| 4 | Udźwig | kg | 1600 |
| 5 | Masa | kg | 160 |

SONAROL Sp.j. Najda, 18-420 Jedwabne, ul. Polna 27, tel. +48 784 436 185, e-mail mariuszk@sonarol.pl