2014 NR 124 – 134 VII 1

Kolejna wpadka przy głosowaniu na budżet obywatelski 2015 w Białymstoku
Nasz region// STR. 4

Cudem uszedł z życiem z białostockiego getta. Ukrywał się w lasach
Nieprzeciętni// STR. 8



Skonfliktowany z abp. Henrykiem Hoserem ks. Wojciech Lemański nie wróci do parafii w Jasienicy i będzie pełnić posługę duszpasterską w zakładzie opieki zdrowotnej
Kraj/Świat// STR. 7

Białystok/Ełk/Łomża/Suwałki

GAZETA WSPÓŁCZESNA

wspolczesna.pl
ISSN 0137-9488/NR INDEKSU 350133
124(18065)

1.07.2014 wtorek

2,00 CENA GAZETY (W TYM 8% VAT)

cena gazety w prenumeracie pocztowej 1,65 zł

Suwałki. Kobiety nie powinny wieczorem wychodzić z domu. A już na pewno – nie same. Mężczyzna wciąga panie do klatek schodowych, gdzie próbuje je zgwałcić

Unikaj tego osiedla! Zboczeniec atakuje

Helena Wysocka
hwysocka @wspolczesna.pl

W ostatnich kilku tygodniach mężczyzna zaatakował na osiedlu Północ co najmniej cztery panie. Co najmniej, ponieważ organy ścigania nie wykluczają, że pokrzywdzonych kobiet może być więcej, choć do tej pory, z różnych powodów, nie zgłosiły się na policję. Póki co, suwalscy śledczy apelują, by kobiety, jeśli nie mają pilnej potrzeby, nie wychodziły wieczorami z domów. A przynajmniej – nie spacerowały samotnie.

Policja nie chce udzielać w sprawie zboczeńca żadnych informacji.

– Postępowanie prowadzone jest przez prokuraturę – odsyła Eliza Sawko, rzeczniczka Komendy Miejskiej Policji w Suwałkach.

Śledczy też są bardzo oszczędni w słowach. Zasłaniają się dobrem prowadzonego postępowania. Z nieoficjalnych informacji wynika, że do pierwszego incydentu doszło w połowie czerwca tego roku, w rejonie ulicy Kowalskiego. Mieszkająca tam młoda kobieta wracała do domu późnym wieczorem. Gdy otworzyła drzwi do klatki schodowej bloku, napastnik wepchnął ją do środka i zaczął obmacywać. Przeraźliwy krzyk napadniętej kobiety obudził mieszkańców. Ludzie zaczęli wychodzić z mieszkań, żeby zobaczyć, co się dzieje. Wówczas sprawca rzucił się do ucieczki. Mimo interwencji policjantów, napastnika nie udało się zatrzymać.

W kolejnych dniach suwalscy policjanci odnotowali trzy kolejne, bardzo podobne przypadki. Wszystkie wydarzyły się na tym samym osiedlu. Bardzo prawdopodobne więc, że mężczyzna mieszka właśnie w tym rejonie. Ale jest to tylko jedna z branych pod uwagę hipotez. Organy ścigania nie wykluczają bowiem także takiej możliwości, że zboczeniec mieszka w jednej z podsuwalskich miejscowości, a do miast przyjeżdża tylko co kilka dni.

Z naszych ustaleń wynika, że w zgłoszonych przez pokrzywdzone kobiety przypadkach dochodziło tylko do próby zgwałcenia. Wszystkie ataki zakończyły się na obmacywaniu.

Z relacji pań wynika, że mężczyzna ma około 40 lat, jest średniego wzrostu. Dziś, a najdalej jutro ma być gotowy jego portret pamięciowy. To ma pozwolić na identyfikację mężczyzny i jego zatrzymanie.

Osoby, które mogłyby w tym pomóc, proszone są o kontakt osobisty lub telefoniczny z suwalską policją. Dodajmy, że sprawcy za tzw. inne czynności seksualne grozi do pięciu lat pozbawienia wolności.

Prosimy o kontakt wszystkie osoby, które zostały pokrzywdzone przez sprawcę

Ryszard Tomkiewicz
rzecznik prasowy
Prokuratury Okręgowej w Suwałkach



FOT. ANATOL CHOMICZ

Miss Podlasia Justyna Galas wśród finalistek konkursu Miss Polski 2014

Kraj //19-LATKA Z CZARNEJ BIAŁOSTOCKIEJ WYWALCZYŁA AWANS W PÓŁFINALE W KOZIENICACH

Pow. grajewski Przyczyną fatalnego manewru była kierownica po prawej stronie

Dwie osoby spłonęły w zmiażdżonym mercedesie

Dominika Rucińska
Dominika.Rucinska @mediaregionalne.pl

Do tragicznego wypadku doszło wczoraj około godz. 7 na trasie Łomża – Szczuczyn, na drodze krajowej nr 61.

Trwa ustalanie przyczyn wypadku. Według wstępnych ustaleń policji, jadący mercedesem kierowca wyjechał zbyt blisko osi jezdni podczas wyprzedzania. W wyniku czołowego zderzenia z ciężarówką samochód stanął w płomieniach. Niestety, nie udało się wydostać jadących nim osób. Kierowca i pasażer zginęli na miejscu.

– Przyczyną tego ryzykownego manewru była kierownica umieszczona po prawej stronie – mówi aspirant Adam Surowiecki z Komendy Powiatowej Policji w Grajewie.

Kierowca ciężarówki nie odniósł poważniejszych obrażeń. Droga przez kilka godzin była całkowicie nieprzejezdna.

W Polsce przed laty zakazano rejestracji aut z kierownicą po prawej stronie. Europejski Trybunał Sprawiedliwości orzekł jednak w marcu, że obowiązek przeniesienia kierownicy na lewą stronę narusza unijne prawo.

Gm. Filipów

Nastolatek strzelił sobie w głowę

Dwunastoletni chłopak postrzelił się z wiatrówki. Trafił do suwalskiego szpitala, ale lekarzom nie udało się go uratować.

Do tragedii doszło w minionym tygodniu. Jak się dowiedzieliśmy, chłopak nie miał problemów z nauką. Był wesołym, uczynnym nastolatkiem. Co skłoniło go do próby samobójczej, wyjaśniają suwalskie organy ścigania. Ze wstępnych ustaleń wynika, że chłopak posprzeczał się ze swoimi rodzicami. Podobno nie chcieli wyrazić zgody na wakacyjny wyjazd. **(hel)**

Premier Cimoszewicz nagle przeszedł operację

ZDROWIE/WARSZAWA. Włodzimierz Cimoszewicz trafił do stołecznego szpitala MSW w celu wymiany zastawki serca. Zabieg przeszedł pomyślnie, ale wciąż jest na oddziale intensywnej terapii. – Trzymajcie kciuki, choć już wróciłem na tę stronę lustra – napisał na facebookowym profilu były premier, dziś senator z woj. podlaskiego z listy SLD. **(IKA)**

Redaktor wydania: **Dariusz Klimaszewski**

9 770137 948025 27

1.07.2014

Imieniny Haliny, Mariana. **Dzisiaj 182. dzień roku.** Do sylwestra pozostały 183 dni.
Wschód Słońca o godzinie 4.05, zachód o 20.57.
Wschód Księżyca o godzinie 8.33, zachód o 22.30. **Dzień będzie trwać** 16 godzin i 52 minuty.

Pogoda na dziś: MAX 19⁰ MIN 8⁰
Pogoda na jutro: MAX 18⁰ MIN 8⁰
Pogoda na Mazurach: MAX 18⁰ MIN 8⁰

SONDA

Czy za znieważenia z powodu przynależności narodowej powinny być surowe wyroki?

BEATA TOŁOCZKO, RADCA PRAWNY, BIAŁYSTOK



Bulwersują mnie takie sprawy, w których pojawia się wątek znieważenia z powodu przynależności narodowej. Dlaczego ktoś ma czelność oceniać lub obrażać kogokolwiek za coś, co jest od niego niezależne? Kolor skóry, religia czy narodowość to powód, by kogoś piętnować? To nieprawdopodobnie małe i zasługuje na największe potępienie w społeczeństwie. Wstyd mi za Białystok, w którym jest aż taka eskalacja problemu rasizmu i ksenofobii. Wyrok w zależności od kalibru sprawy powinien być sprawiedliwie surowy. **(ak)**

PIOTR TUSZCZYŃSKI, STUDENT, ŁOMŻA



Uważam, że zdecydowanie surowiej powinno karać się za coś takiego. Przez niski wymiar kary w ogóle nie piętnuje się takich ludzi. Młodych „patriotów" może to wcale nie zrażać. Gwoli wyjaśnienia, oczywiście chodzi tu o patriotyzm źle pojmowany. Powinniśmy stworzyć nowy system wymierzania kar, by zapobiegać takim wydarzeniom, jak ostatnio. Ponadto należałoby zadbać, by odbywający karę wykonali również szereg prac na rzecz społeczeństwa i mogli swoją winę „odpokutować" nie tylko nie szkodząc innym, ale także ponosząc trud pracy. **(dr)**

WŁADYSŁAW RUKŚCIŃSKI, URZĘDNIK, AUGUSTÓW



Nie można dopuszczać do znieważania kogokolwiek, dlatego kary za tego typu zachowanie powinny być. Ale przede wszystkim trzeba zacząć od edukacji dzieci oraz młodzieży, zarówno w szkołach, jak i w rodzinach. Trzeba uświadomić młodemu pokoleniu, że ludzie – niezależnie od koloru skóry – są tacy sami. Mają swoje problemy, marzenia, potrafią cieszyć się i zamartwiać, a dzielą ich tylko granice. Oczywiście, trudno oczekiwać, że za kilka tygodni będziemy mieli tolerancyjne, wyedukowane społeczeństwo, ale trzeba od czegoś zacząć. **(hel)**

AGNIESZKA SINOCHA, EŁK



Kary za takie znieważanie powinny być bardzo wysokie. Nie można nikogo krzywdzić ze względu na kolor skóry czy narodowość. Polacy również wyjeżdżają zagranicę i chcą być traktowani tak samo jak obywatele danego kraju. W naszym państwie również powinniśmy zapewnić obywatelom innych krajów poczucie bezpieczeństwa. Wszystkie te sytuacje związane z rasizmem czy nacjonalizmem są nie na miejscu i w ogóle nie powinno do nich dochodzić. Jeśli już ktoś znieważa lub piętnuje osoby innej narodowości, to na pewno musi ponieść surową karę. **(kow)**

GRAŻYNA WOLSKA, NAUCZYCIELKA, BIAŁYSTOK



Nikogo nie wolno znieważać ze względu na wyznanie, rasę czy płeć. Mi nie przeszkadza, w co inni wierzą, co czują, jaki mają kolor skóry. Liczy się tylko to, jakim ktoś jest człowiekiem. Nic poza tym. Tym, którzy znieważają innych i robią to publicznie, powinny być wymierzane wysokie kary. Może powinno się ich kierować na leczenie? Ktoś normalny nie powinien się tak zachowywać. Nie jestem zwolenniczką kar więzienia, chyba, że to byłoby coś drastycznego. Na pewno dotkliwe byłyby wysokie kary pieniężne z przeznaczeniem na cel charytatywny. **(ak)**

Szpitale oblężone przez chorych

Białystok
Już 95 osób ze stolicy województwa podlaskiego i powiatu białostockiego trafiło do szpitali z powodu podejrzenia wirusowego zapalenia opon mózgowo-rdzeniowych.

Chorobę potwierdzono dotychczas u 27 pacjentów, u pięciu – wykluczono. Najwięcej chorych jest dzieci w wieku 2-6 lat. To mieszkańcy głównie Białegostoku, ale też Wasilkowa i Czarnej Białostockiej. Reżim sanitarny obowiązuje w dwóch przedszkolach: nr 47 w Białymstoku i Przedszkolu Słonecznym w Wasilkowie.

W związku ze wzrostem zachorowań dzieci na wirusowe zapalenie opon mózgowo-rdzeniowych oblężone są oddziały zakaźne. Wojewódzkie Centrum Zarządzania Kryzysowego cały czas monitoruje sytuację.

– Obecnie szpital USK na Dojlidach ma dziewięć wolnych miejsc, szpital w Łomży – cztery na oddziale zakaźnym – informuje Joanna Gaweł, rzeczniczka wojewody podlaskiego. – Jest więc zabezpieczenie na najbliższe doby. W każdej chwili jesteśmy gotowi do zwołania zespołu kryzysowego i zarządzenia przygotowania w trybie wyjątkowym dodatkowych miejsc. **(luk)**

Adam Cz. za kraty, bo „ciapaty" i „zdrajczyni białej rasy" nie są przejawem wolności słowa

Białystok
Adam Cz. w swoim filmie znieważył obywatela Indii i jego żonę Polkę – uznał wczoraj sąd i skazał go na karę więzienia bez zawieszenia.

– Wypowiedzi oskarżonego nie były przejawem wolności słowa, a miały znamiona nawoływania do nienawiści na tle narodowościowym i rasowym. Określenie „ciapaty" jest bez dwóch zdań pogardliwym, obraźliwym – mówiła, uzasadniając wyrok, sędzia Barbara Paszkowska z Sądu Rejonowego w Białymstoku. – Tam się kończy prawo do wolności wypowiedzi, gdzie wkraczamy w prawa innych osób.

Cz. oskarżonemu o publiczne znieważenie cudzoziemca i nawoływanie do nienawiści na tle różnic narodowościowych sąd wymierzył łączną karę pół roku więzienia. Prokuratura chciała kary więzienia bez zawieszenia, gdyż oskarżony był już karany za podobne przestępstwa. On sam – uniewinnienia.



FOT. WOJCIECH WOJTKIELEWICZ

– Dziś powtórzyłbym to samo – mówił Adam Cz., który zgodził się na publikację wizerunku. Zapowiedział złożenie apelacji od wyroku

– Mamy nadzieję, że ten pan już nigdy nikogo słowami nie skrzywdzi, nie będzie zastraszał – mówiła po ogłoszeniu wyroku matka żony Hindusa.

Adam Cz. w czerwcu ub.r. w nagranym i umieszczonym w internecie filmiku mówił: „Białystok jest dla białych". Nagrał go na tle plakatu kampanii, promującej tolerancję, w której wzięło udział pokrzywdzone małżeństwo. Cz. o obcokrajowcu mówił „pan ciapaty", a jego żonę nazwał „zdrajczynią białej rasy". **(ap)**

Jest podlaski wątek afery podsłuchowej

Bielsk Podlaski
Teczka, a w niej dokumenty i urządzenie przypominające podsłuch, trafiła do bielskiej spółki Krex, handlującej węglem. Trwa śledztwo.

Przesyłka zawierała pisma od kontrahenta Kreksu – firmy, której prezesem zarządu jest Marek Falenta, jeden z podejrzanych w sprawie tzw. taśm tygodnika „Wprost".

Zawiadomienie złożył dyrektor generalny bielskiego przedsiębiorstwa. Oprócz nielegalnego podsłuchu, badany jest też wątek oszustwa. Ze względu na rangę sprawy, Prokuratura Okręgowa w Białymstoku przejęła dochodzenie z jednostki rejonowej w Bielsku Podlaskim.

– Na tym etapie za wcześnie, aby udzielać informacji w tej sprawie – ucina pytania o szczegóły postępowania Tadeusz Marek, szef białostockiej „okręgówki".

Przeciw Markowi Falencie toczy się też postępowanie w sprawie wielomilionowego oszustwa i prania brudnych pieniędzy. Według „Newsweeka", udziałowiec spółki Składy Węgla wraz z Rosjanami „próbował przejąć polski rynek handlu węglem kamiennym". **(ika)**

Augustów liczy na nasze głosy. Może wygrać

Region
Miasto nad Nettą potrzebuje naszych głosów w bitwie o 500 tys. zł na promocję. Bo konkurencja wciąż jest groźna.

To już ostatni tydzień głosowania na najmilsze miasto w Polsce. Wczoraj Augustów wyraźnie prowadził przed Rawą Mazowiecką i Krynicą-Zdrój. Ale głosowanie potrwa do niedzieli. W ostatniej chwili wiele jeszcze może się zdarzyć.

Nagrodą dla zwycięzcy plebiscytu organizowanego przez firmę Milka Poland będzie promocja miasta w ogólnopolskich mediach warta 500 tys. zł. Głosować można na www.fioletowastrona.pl.

Zakończenie imprezy odbędzie się równocześnie w trzech miastach, które znalazły się w finale. W augustowskim amfiteatrze wszystko zacznie się w niedzielę, o godz. 14. Organizatorzy przewidzieli mnóstwo różnego rodzaju atrakcji. Wyniki plebiscytu ogłoszone zostaną o godz. 19. Potem wystąpi jeszcze grupa Zakopower, a na koniec przewidziano pokaz sztucznych ogni. **(tom)**

CZEKAMY NA LISTY: 15-419 Białystok, ul.św.Mikołaja 1 • POCZTA ELEKTRONICZNA: redakcja@wspolczesna.pl • PRENUMERATA : tel. 85 74 89 500 • FACEBOOK.COM/GAZETA.WSPOLCZESNA

GAZETA WSPÓŁCZESNA
REDAKCJA GAZETA WSPÓŁCZESNA
ul. św. Mikołaja 1, 15-419 Białystok, tel. 85 74 87 400, fax 85 74 87 401
redakcja@wspolczesna.pl

Redaktor naczelny: Konrad Kruszewski, konrad.kruszewski@mediaregionalne.pl tel. 85 74 87 400
WYDAWCY: Jarosław Jabłoński, jaroslaw.jablonski@mediaregionalne.pl, tel. 85 74 87 479; Dariusz Klimaszewski, dariusz.klimaszewski@mediaregionalne.pl, tel. 85 74 87 474; Sebastian Michałowski, sebastian.michalowski@mediaregionalne.pltel. 85 74 87 474
DZIAŁY: Miejski Ewa Wyrwas, ewa.wyrwas@mediaregionalne.pl, tel. 85 74 87 460 **Magazyn** Dorota Naumczyk.dorota.naumczyk@mediaregionalne.pl, tel. 85 74 87 458 **Sport** Mariusz Klimaszewski, mariusz.klimaszewski@mediaregionalne.pl. tel. 85 74 87 480
Dział dodatków redakcyjnych Wojciech Jarmołowicz, wojciech.jarmolowicz@mediaregionalne.pl, tel. 85 74 89 614
Online: www.wspolczesna.pl Jarosław Sołomacha, jaroslaw.solomacha@mediaregionalne.pl, tel. 85 74 89 563
ODDZIAŁY: Suwałki ul. Kościuszki 78A lok.4, 16-400 Suwałki, redakcja tel. 87 566 30 00, 87 566 75 70; ogłoszenia tel./fax 87 566 57 26; **Łomża** ul. Długa 6, 16-400 Łomża, redakcja tel. 86 216 89 99, 86 215 10 25, ogłoszenia tel./fax 86 216 56 97; **Ełk** ul. Mickiewicza 9B, lok. 5, 19-300 Ełk, redakcja tel.87 621 59 16, ogłoszenia tel. 87 610 85 05
WYDAWCA Media Regionalne Sp. z o.o. Oddział w Białymstoku ul. św. Mikołaja 1, 15-419 Białystok
Dyrektor Zarządzający Oddziału Krzysztof Paliński, krzysztof.palinski@mediaregionalne.pl, tel. 85 74 89 610
Marketing tel. 85 74 89 575 **Dział handlowy** ogłoszenia tel. 85 74 89 602/603; KRAMIK tel. 85 74 87 448; reklama tel. 85 74 87 444, fax. 85 74 87 440
Dział dystrybucji prenumerata 85 74 89 500. Prenumeratę przyjmują oddziały RUCH SA, urzędy pocztowe i listonosze.
Druk Drukarnia w Ignatkach, 16-001 Kleosin, Ignatki 40/2
media regionalne
WYDAWCA Media Regionalne Sp. z o.o., ul. Domaniewska 45, 02-672 Warszawa
Prezes zarządu Dariusz Świąder
Projekt graficzny Tomasz Bocheński **Grafika** Piotr Butlewski
Nakład Kontrolowany ZKDP
pbc Polskie Badania Czytelnictwa

Trzy zabiegi w trójwymiarze

Białystok. Lekarze z Kliniki Otolaryngologii szpitala uniwersyteckiego wykonali operacje z pomocą endoskopu z kamerą 3D o średnicy kilku milimetrów. Dzięki temu można operować miejsca niedostępne dawniej dla skalpela

Urszula Ludwiczak
urszula.ludwiczak@mediaregionalne.pl



FOT. USK BIAŁYSTOK

Białostoccy chirurdzy operowali dzięki sprzętowi udostępnionemu przez amerykańskiego producenta

Pierwsze na Podlasiu, drugie w Polsce i jedne z pierwszych w Europie endoskopowe operacje nosa i zatok z wykorzystaniem kamery 3D wykonali lekarze z Kliniki Otolaryngologii Uniwersyteckiego Szpitala Klinicznego w Białymstoku.

Do tej pory chirurdzy dysponowali jedynie endoskopami z kamerami 3D o średnicy 1 centymetra. Mogły one być wykorzystywane w standardowych operacjach chirurgicznych, ale nie miały zastosowania w zabiegach laryngologicznych czy neurochirurgicznych. Technika poszła jednak do przodu i na rynku pojawiły się endoskopy z kamerami o średnicy 4 milimetrów.

– Światłowód o tak małej średnicy pozwala operować w bardzo ciasnych strukturach, takich jak podstawa czaszki, zatoki przynosowe czy ucho środkowe – tłumaczy prof. Marek Rogowski, kierownik kliniki. – I może być wykorzystywana w dostępie do miejsc, które do tej pory były poza zasięgiem otolaryngologów.

Jak wygląda operacja? Lekarze wprowadzają endoskop do zmienionych chorobowo struktur, a obraz z tego miejsca mają widoczny w dużym powiększeniu na monitorze. Dodatkowo podczas operacji mają nałożone okulary, podobne, jakie nosi się w kinie na seansach 3D. Dzięki temu widzą obraz trójwymiarowo. Operują patrząc nie na pole operacyjne, a na monitor.

– Lekarze widzą wszystko bardzo dokładnie, wszystkie struktury anatomiczne – wyjaśnia prof. Rogowski. – Mają większy komfort, bo zamiast płaskiego obrazu maja przestrzenny, trójwymiarowy, mogą „podróżować" w głąb struktur anatomicznych. Dzięki temu urządzeniu chirurdzy czują się pewniej i mogą precyzyjniej operować. I oczywiście przy takich operacjach będzie mniej powikłań, wiec pacjenci też będą zadowoleni.

Nowoczesną endoskopową kamerę udostępnioną przez amerykańskiego producenta białostoccy otolaryngolodzy testowali przez dwa dni.

W czwartek wykonali operację zatok obocznych nosa (polegała ona na otwarciu wszystkich zatok zmienionych zapalnie), drugi zabieg dotyczył usunięcia niedrożności dróg łzowych. W piątek przeprowadzili rozległy zabieg operacyjny w obrębie podstawy czaszki.

Prof. Rogowski nie ukrywa, że widzi szerokie możliwości zastosowania tego sprzętu w chirurgii endoskopowej w klinikach otolaryngologii i neurochirurgii. – Ci, którzy operują z zastosowaniem kamery 3D, nie chcą już wracać do tradycyjnych metod operacyjnych – mówi prof. Rogowski.

Endoskop z kamerą, oprogramowaniem, monitorem i całym koniecznych osprzętem kosztuje około pół miliona zł.

Bez kary, bo czyn się przedawnił

Białystok/Narew

Sąd Okręgowy w Białymstoku umorzył wczoraj postępowanie przeciwko pracownikowi Pronaru. Było związane ze śmiertelnym wypadkiem w narewskim zakładzie, do którego doszło na maszynie bez wymaganych osłon.

Sąd pierwszej instancji skazał Leopolda G. na 6 tys. zł grzywny. Mężczyzna zapewniał, że jest niewinny. Maszyna miała bowiem niezbędne certyfikaty, a to pokrzywdzony nie zachował ostrożności. Dlatego Leopold G. złożył apelację.

Sąd odwoławczy uznał ją w poniedziałek za bezzasadną. Od zarzutów 1 czerwca br. minęły jednak 2 lata i czyn się przedawnił. Sąd musiał umorzyć postępowanie. Finał mógł być zupełni inny, gdyby wyrok zapadł wcześniej. Mogło tak być, bo pierwszą rozprawę wyznaczono już w kwietniu. Dwukrotnie była jednak przekładana z powodu zwolnienia lekarskiego: najpierw Leopolda G., a później jego obrońcy. **(ika)**

Można dawać posady po znajomości

Suwałki

Prokuratura nie dostrzegła niczego złego w tym, że prezes Parku Naukowo-Technologicznego wybrał bez przetargu prawnika, który jest bratem wspólnika w interesach przewodniczącego rady nadzorczej oraz zagwarantował mu wysokie wynagrodzenie. Śledztwo w tej głośnej sprawie zostało właśnie umorzone. – Po raz kolejny nasze organy ścigania uznały, że nic się nie stało – komentuje Tadeusz Szymańczyk, członek rady nadzorczej.

Był on jednym z dwóch członków rady, który o sytuacji z jesieni ub.r. powiadomił prokuraturę. Ówczesny prezes PNT postanowił zmienić kancelarię prawną obsługującą tę instytucję. Wybrał młodego prawnika – brata wspólnika w interesach ówczesnego przewodniczącego rady nadzorczej Parku. Gdy ta sprawa ujrzała światło dzienne, nadzorujący PNT prezydent Suwałk zdymisjonował zarówno prezesa, jak i przewodniczącego.

Prokuratura złamania prawa jednak nie dostrzegła, bo, jej zdaniem, na zmianie prawników Park nie poniósł strat finansowych.

– Dlatego, że szybko zareagowaliśmy – komentuje Tadeusz Szymańczyk.

Na razie nie wiadomo, czy tę decyzję PNT zaskarży. Zdecyduje o tym prezydent Suwałk. **(tom)**

Prokurator: Drewno za mało warte

Suwalszczyzna

Augustowska prokuratura umorzyła postępowanie w sprawie kradzieży drewna we wsi Dębowo (gm. Sztabin).

Repatriant, który miał dopuścić się przestępstwa, przyznał, że je zabrał, ale za zgodą przełożonych. Najważniejsze jest jednak to, że wartość towaru wynosi 300 złotych. A w takiej sytuacji można mówić jedynie o wykroczeniu. Decyzja prokuratury nie jest prawomocna.

Włodzimierz Choronżewski przez wiele lat, po przyjeździe z Kazachstanu, pracował na śluzie w Dębowie. Twierdzi, że popadł u pracodawcy w niełaskę, gdy zaczął upominać się o zmiennika oraz podwyżkę. Parę miesięcy temu otrzymał dyscyplinarkę, a Regionalny Zarząd Gospodarki Wodnej zarzucił mu kradzież drewna z terenu chronionego.

– Na wycięcie i zabranie suchych drzew z działki przylegającej do śluzy miałem zgodę swojego kierownika – przekonuje zainteresowany. – Dlatego uporządkowałem ten teren.

RZGW utrzymuje, że Choronżewski ukradł drewno i stąd doniesienie o przestępstwie. Prokuratura chciała odmówić wszczęcia śledztwa, ale ta decyzja została zaskarżona przez przełożonych śluzowego. Prokuratorzy przeanalizowali więc sprawę i ustalili, że drewno nie znajdowało się na obszarze chronionym. Natomiast to, czy Choronżewski zostanie obwiniony o kradzież, czy nie będzie musiała ustalić policja. **(hel)**

S8: BIAŁYSTOK – AUGUSTÓW

Kierowców czekają spore utrudnienia

Jeszcze w czasie wakacji ma rozpocząć się remont 12-kilometrowego odcinka Katrynka – Przewalanka na S8 z Białegostoku do Augustowa. Generalna Dyrekcja Dróg Krajowych i Autostrad właśnie ogłosiła przetarg na roboty budowlane. Prace mają być zakończone do listopada. Jak przyznaje Rafał Malinowski, rzecznik białostockiego oddziału GDDKiA, kierowców czekają spore utrudnienia. – Ruchu nie możemy tu zatrzymać. Dlatego należy spodziewać się wahadła, ograniczeń prędkości, czy zakazów wyprzedzania – informuje Rafał Malinowski. **(MG)**



FOT. M. HIRSZTRITT

REKREACJA/EŁK

Smocze łodzie ścigały się na jeziorze

Trzynaście załóg wystartowało w sobotę w piątej edycji Wyścigu Smoczych Łodzi. Organizatorem było ełckie starostwo powiatowe, a areną zmagań Jezioro Ełckie. Historia smoczych łodzi ma kilka tysięcy lat. Wywodzą się z Chin. Co roku, w czasie suszy, na brzegach rzeki Jangcy, odprawiano obrzęd przebudzenia Smoka, władcy rzek i mórz, który miał sprowadzić deszcze. Polegał on na wyścigach zdobionych łodzi. Wielu Chińczyków utonęło podczas tego obrzędu, ale traktowano to jako ofiarę złożoną Smokowi. W sobotnich wyścigach na ełckim jeziorze także były ofiary – załoga wystawiona przez spółkę Pro-Medica zaliczyła wywrotkę. Pierwsze miejsce spośród drużyn męskich (wystartowały cztery) wywalczyli strażacy. Zwycięstwo w wyścigu załóg mieszanych przypadło Przedsiębiorstwu Wodociągów i Kanalizacji. **him**

Ola potrzebuje naszej pomocy

Białystok. Dla chorej 7-latki delfinoterapia jest najlepszym wyjściem. Może wyjechać dzięki... plastikowym nakrętkom.

Urszula Krutul
ukrutul@wspolczesna.pl

– W przyszłym roku chcemy być już w Turcji na delfinoterapii – mówi Monika Stępień, mama małej Oli. – Miałyśmy jechać w tym roku, we wrześniu, na Krym, który jest nieco tańszy, ale przez wzgląd na sytuację polityczną musimy wybrać inny kierunek.

Siedmioletnia Ola choruje na Zespół Retta i padaczkę lekooporną. Pomóc jej może delfinoterapia. Jednak mama dziewczynki nie ma na to pieniędzy. Pomóc może każdy z nas, przekazując na rzecz dziewczynki plastikowe nakrętki. Mogą to być nakrętki nie tylko od wody, soków czy innych napojów, ale i te od kremów, płynów do płukania, słoików i produktów kosmetycznych.

Obecnie jest ich około 14,5 tony. Potrzeba 20 ton. Zebranie 2 ton zajmuje 3-4 miesiące. Ale latem jest martwy okres, ponieważ nie docierają zakrętki od szkół i przedszkoli. A – jak twierdzi Monika – to dzieci zbierają najwięcej.

– Zamiast wyrzucać nakrętki do kosza, wrzucajcie je do reklamówki i przekażcie nam – mówi Monika. – Nie prosimy o pieniądze, a jedynie o gest dobrej woli. Dobroć na pewno do Państwa wróci. Dziękujemy też wszystkim, którzy już nas obdarowali.



FOT. A. ZGIET

Ola dostała odroczenie od szkoły do 10. roku życia. A Monika ciągle walczy o jej zdrowie.

Dlaczego delfinoterapia

– Ma ona szczególne znaczenie dla dzieci chorych na padaczkę, ponieważ poprawia zapis EEG, a w związku z tym ogranicza ataki – mówi Monika. – Chociaż muszę przyznać, że na szczęście padaczka nieco ustąpiła. Szczerze, nie pamiętam, kiedy Ola miała ostatni atak. To dla niej dobry rok. Rozwija się pięknie i potrafi nawet na swój sposób mówić o potrzebach, przy pomocy komunikacji alternatywnej.

Komunikacja ta polega na tym, że dziewczynka pokazuje na obrazkach to, na co obecnie ma ochotę. Monika wspomina też, że Ola rozumie, co się do niej mówi. A co najważniejsze, już sama chodzi. Wcześniejsze, powtarzające się ataki padaczki sprawiały, że bała się samodzielnie zrobić krok. Dziewczynka uwielbia samochody, mogłaby jeździć nimi całe dnie.

Dziewczynka ostatnio dostała imienne błogosławieństwo od papieża Franciszka, dostarczone przez osoby, które mają rodzinę w Rzymie. Jest tam prośba o modlitwę i różaniec poświęcony przez papieża. Ale to nie wszystko. Jak wspomina Monika, jej córka ma też wstawiennictwo u Buddy, załatwione przez znajomych buddystów.

– Jest więc chroniona z każdej strony – śmieje się kobieta. – Za wszystkie takie gesty dziękujemy. Muszę też powiedzieć, że królik, którego Oluch dostał od waszych Czytelników, zajmuje ważne miejsce w naszym życiu. Ola z nim śpi i bardzo szybko się przyzwyczaiła do tej zabawki. Jadwiga jest niczym członek naszej rodziny.

Nie prosimy o pieniądze, a jedynie o gest dobrej woli. Dobroć na pewno do Państwa wróci.

Monika Stępień
mama Oli

Gdzie przynieść nakrętki

Nakrętki można przynieść do siedziby firmy Refleks przy ul. Składowej 12 lub do Salonu łazienek BLU mieszczącego się pod tym samym adresem. Jeśli ktoś nie może dostarczyć ich osobiście, powinien skontaktować się mailowo z Haliną Sandomierską, koordynatorką akcji „Nakręć się dla Oli" na : halinasandomierska@wp.pl lub znaleźć ją albo mamę dziewczynki na Facebook'u.

45 tysięcy osób chce bronić łosi

Region

Prawie 45 tysięcy osób podpisało się pod apelem w obronie łosi. To wyraźny sygnał, że kontrowersyjna decyzja Ministerstwa Środowiska w sprawie zniesienia zakazu odstrzału tego gatunku, budzi sprzeciw opinii publicznej – uważa organizacja ekologiczna WWF Polska, która wspólnie z innymi organizacjami prowadziła akcję zbierania podpisów.

Na początku lipca głosy poparcia za ochroną łosi będą przekazane do resortu środowiska. Zdaniem ekologów, ministerialna propozycja nie uwzględnia bowiem zaleceń „Strategii ochrony i gospodarowania populacją łosia w Polsce". Jest za to ewidentnym przykładem działania osób zainteresowanych jak najszybszym przywróceniem odstrzału łosia. A to może doprowadzić do zachwiania stanem liczebnym tych zwierząt.

Według ministerstwa, łosi w Polsce jest za dużo. Ich liczbę szacuje się na około 16 tysięcy, ponad połowa (ok. 10 tys.) występuje w woj. podlaskim. Zwierzęta te powodują coraz większe straty w uprawach leśnych oraz kolizje drogach.

Wg organizacji ekologicznych, odstrzał nie pomoże w zmniejszeniu liczby kolizji z tymi zwierzętami ani w zmniejszeniu strat w uprawach.

(LUK)

KRÓTKO

● **CZARNA BIAŁOSTOCKA** – Trwają urodziny miasta. W piątek w domu kultury na godz. 18 zaplanowano występy kabaretów. Natomiast w sobotę na placu miejskim odbędą się X Prezentacje Tradycji Ludowej Województwa Podlaskiego „W poszukiwaniu i Przekazywaniu Folkloru". A wieczorem o godz. 20.45 wystąpi Jacek Stachursky z zespołem. Dni Czarnej Białostockiej zakończą się w niedzielę festynem rodzinnym z wieloma atrakcjami.
(JUL)

● **SUPRAŚL** – Cykl imprez w ramach Festiwal Kanton Supraśl rozpocznie się 10 lipca o godz. 20.30 nocą filmową. Na dużym ekranie ustawionym na rynku będzie można obejrzeć szwajcarską komedię i film promujący Szwajcarię.
(JUL)

● **CHOROSZCZ** – Do 30 sierpnia w Muzeum Wnętrz Pałacowych można oglądać wystawę „W kręgu muzyki dworskiej". Opowiada o drama per musica, bo tak nazywano pierwsze opery.
(JUL)

To kolejna wpadka przy głosowaniu na budżet obywatelski 2015. Tym razem były problemy ze stroną magistratu.

Białystok

Wczoraj oficjalnie zakończyło się głosowanie na 56 projektów zgłoszonych do budżetu obywatelskiego. Osoby, które zostawiły sobie wybór na ostatnią chwilę, mocno się rozczarowały.

Pierwsze problemy pojawiły się już w weekend. Strona do głosowania na obywatelskie inwestycje często nie działała. Wczoraj w ogóle padła. Podobnie jak cała strona urzędu miasta. Rano magistrat wydał oficjalny komunikat o technicznych problemach. Udało się je usunąć dopiero popołudniu.

– Wyciągniemy konsekwencje w stosunku do firmy, która odpowiada za obsługę strony do głosowania – zapewnia Urszula Mirończuk z magistratu.

Powody awarii nie są na razie znane. Urzędnicy przyznają, że jedną z przyczyn może być duże zainteresowanie elektronicznym formularzem. Do weekendu przez internet zagłosowało aż 28 tysięcy osób.

– Dla dobra budżetu termin głosowania powinien zostać przedłużony o jeden dzień – uważa radny Mariusz Nahajewski i pomysłodawca budżetu obywatelskiego.

Urzędnicy uznali, że uchwała o głosowaniu im na to nie pozwala. Zdecydowali jedynie, że cztery punkty w mieście, gdzie można było głosować tradycyjnie, wypełniając kartę, pozostaną otwarte dłużej – do godz. 22.

To nie pierwsza wpadka związana z budżetem obywatelskim. Na początku czerwca okazało się, że urzędnicy ujawnili dane osobowe mieszkańców, którzy zgłaszali inwestycje.

(MG)



FOT. WOJCIECH WOJTKIELEWICZ

M.in. w specjalnym autobusie, który wczoraj zaparkował przy ul. Mickiewicza, białostoczanie mogli wskazać najciekawsze inwestycje. Jednak większość wybiera głosowanie przez internet.

Niepełnosprawni nie mogą wysiąść z pojazdu

Augustów. Miejsce postojowe przy ZUS jest tak wąskie, że inwalidzi nie mogą wysiąść z auta.



FOT. H. WYSOCKA

Miejsce postojowe jest tak wąskie, że niesprawni kierowcy mają problem, by wysiąść z pojazdu

Helena Wysocka
hwysocka@wspolczesna.pl

– A przecież są to główni klienci tej instytucji – zauważa nasz Czytelnik.

Augustowski inspektorat Zakładu Ubezpieczeń Społecznych zlokalizowany jest przy ulicy Hożej. Przed budynkiem znajduje się niewielki parking, na którym zatrzymać się może kilku petentów. Kilku, ponieważ część miejsc jest zarezerwowana. Na środku placu postojowego wyznaczone jest także jedno miejsce dla osób niepełnosprawnych.

– Tyle tylko, że przeznaczone dla rowerzystów lub motocyklistów – ironizuje nasz rozmówca. – Z auta, nawet najmniejszego, trudno jest wysiąść. Nie mówiąc o tym, by wyjąć ze środka pojazdu kule czy inny sprzęt umożliwiający poruszanie się. A przecież niejednokrotnie istnieje taka potrzeba.

Mężczyzna twierdzi, że kilka dni temu siedział niemal pół godziny przed budynkiem inspektoratu i czekał, aż interesant, który pozostawił samochód na sąsiednim „pasie", odejdzie.

– Nie było najmniejszej szansy, bym mógł wydostać się na zewnątrz – dodaje rozmówca. – Próbowałem interweniować w tej sprawie w augustowskim ZUS, ale urzędnicy chyba nie zareagowali, ponieważ nic się nie zmieniło.

Marta Jemielita, kierowniczka placówki stwierdziła, że nie jest upoważniona do udzielania informacji mediom.

Sprawdziliśmy, jak wygląda parking i okazało się, że Czytelnik ma rację. Miejsce parkingowe przed ZUS-em ma zaledwie 224 cm. Można tam wjechać, ale gdy z boku stoją inne pojazdy, wysiąść już się nie da.

To, jak szerokie powinny być place postojowe, reguluje rozporządzenie ministra infrastruktury. Dokument ten określa, że musi mieć aż 3,6 metra, przy czym od tej zasady jest jeden wyjątek. Szerokość może być mniejsza, jeśli miejsce znajduje się na początku lub na końcu parkingu i wysiadający z pojazdu niepełnosprawny może skorzystać z wysepki albo z chodnika.

Daniel Hiero, dyrektor Powiatowego Zarządu Dróg w Augustowie deklaruje, że na pewno przyjrzy się sprawie.

– Jeśli występują jakiekolwiek nieprawidłowości, to jak najszybciej je usuniemy – zapewnia rozmówca. – Nie wykluczone, że przesuniemy znak na skraj parkingu, ale za wcześnie na takie deklaracje.

Zdecyduj, który projekt załuguje na pieniądze

Białystok

Dziś rusza głosowanie, w którym białostoczanie mogą wybrać kulturalne projekty, które ubiegają się o dotację z magistratu.

Spośród 20 złożonych ofert, sześć projektów spełniło wymogi formalne i te propozycje będą poddane ocenie mieszkańców. Dotacje otrzyma maksymalnie pięć. Dziś rusza głosowanie na te projekty.

Wśród nich są m.in. Warsztaty Gospel, które organizuje Kościół Chrześcijan Baptystów. To m.in. trzydniowe zajęcia z udziałem chóru New Wine oraz koncert finałowy dla białostoczan.

Fundacja Nasza Przyszłość planuje osiem niedzielnych koncertów, na których wystąpią m.in.: Kasa Chorych, Hoyraky, Czeremszyna, Karolina Cicha, Natasza Topor, Miss God, Zerova, Klezmafour, Tomek Kamiński, Overdriven Group, Cira, Bracia i Siostry.

Stowarzyszenia Szukamy Polski i Przyjaciół V LO we wrześniu chce zrealizować projekt Pięć talentów – kultura młodych na piątkę. Zakłada on wykłady, warsztaty oraz koncert, w którym wystąpią utalentowani młodzi muzycy oraz gwiazda – zespół Cochise z Pawłem Małaszyńskim.

Podlaskie Centrum Sztuki planuje cykl warsztatów bluesowych dla młodzieży z Daną Gillespie i Stephenem Ellery z Londynu oraz z Krzysztofem Kulikowskim i Grzegorzem Kluczyńskim z Białegostoku.

Szansę na dotację ma także Fundacja Pro Anima, która chce pokazać rekonstrukcję XVIII-wiecznych obchodów imienin Izabeli Branickiej.

Z kolei Caritas Archidiecezji Białostockiej w sierpniu zorganizuje koncert charytatywny Tornister pełen uśmiechów, na którym wystąpią schola Boże Echo, Winnica, białostocki zespół Whitestok i Trzecia Godzina Dnia.

Ankieta z krótkimi opisami propozycji dostępna będzie do 10 lipca na stronie www.bialystok.pl. Jedna osoba, z jednego adresu mailowego może zagłosować na jeden projekt. Wyniki zostaną uwzględnione w ocenie komisji konkursowej. **(AK)**

KRÓTKO

SUPRAŚL

Krok do samodzielności

Trwa rekrutacja do projektu pt. „Krok do samodzielności". Jest on skierowany do osób niepełnosprawnych, w wieku 18-67 lat. Organizatorzy zapewniają warsztaty, konsultacje z psychologiem i prawnikiem oraz dostęp do bazy z ofertami pracy. Dodatkowo proponują tłumacza języka migowego oraz zwracają koszty podróży. Więcej informacji pod nr tel. 85 679 26 65. **(JUL)**

CHOROSZCZ

Pomoc dla młodzieży

Fundacja Choroszcz w Działaniu zaprasza ambitną, ale będącą w trudnej sytuacji materialnej młodzież do ubiegania się o pomoc finansową. W ramach Programu Stypendiów Pomostowych zostanie przyznanych 10 stypendiów dla absolwentów szkół ponadgimnazjalnych. Wniosek jest dostępny na stronie www.stypendia-pomostowe.pl. **(JUL)**

Trzy razy większe zainteresowanie refundacją szkieł okularowych

Region

Blisko trzykrotnie wzrosła w tym roku liczba refundacji szkieł okularowych w porównaniu z pierwszym półroczem ubiegłego roku. O zwrot kosztów zakupu okularów zwraca się do NFZ więcej pacjentów, gdyż istotnie zwiększyła się wysokość dofinansowania.

Do końca 2013 r. fundusz refundował w przypadku najbardziej popularnych szkieł 8,40 zł, zaś od tego roku – 35 zł. W pierwszej połowie ubiegłego roku z refundacji na zakup szkieł skorzystało niemal 1700 osób (na łączną kwotę ponad 32 tys. zł). W ciągu pięciu pierwszych miesięcy tego roku liczba ta wzrosła do niemal 4,5 tys. osób (ponad 210 tys. zł).

Aby skorzystać z refundacji części kosztów zakupu okularów lub innych wyrobów medycznych, pacjent powinien otrzymać od właściwego lekarza zlecenie. Z drukiem tym należy udać się do oddziału NFZ, gdzie zostaje ono potwierdzone. Z potwierdzonym zleceniem można udać się do jednego ze sklepów mających umowę z Funduszem na sprzedaż wyrobów medycznych i tam dokonać zakupu.

Od dzisiaj obowiązują nowe druki zlecenia na zaopatrzenie w wyroby medyczne. Stare druki są ważne do końca lipca o ile zostały potwierdzone przez NFZ do końca czerwca. **(LUK)**

WYGRAJ Z KOMORNIKIEM
WYJDŹ NA PROSTĄ ZE SWOIMI FINANSAMI
BOISZ SIĘ SWOJEGO ZADŁUŻENIA?
SPRAWDŹ JAK UNIKNĄĆ PUŁAPKI KREDYTOWEJ!
zadzwoń na 32 445 75 17 lub wejdź na
www.pozyczkadlazadluzonych.info
Reklamodawca: Pomocna Pożyczka Sp. z o. o. z siedzibą w Gdańsku krs nr 0000119317

Rusza remont wylotówki

Inwestycje. To dobra wiadomość: wyjazd do Warszawy będzie łatwiejszy. Jest też i wiadomość gorsza: zanim to nastąpi, czekają nas poważne utrudnienia na al. Jana Pawła II. I to już od czwartku.

Marta Gawina
marta.gawina@mediaregionalne.pl

Przebudowany zostanie odcinek al. Jana Pawła II od ul. Elewatorskiej do wjazdu do Makro, a więc i przejazd przez tory. Będzie poszerzony: powstaną cztery pasy ruchu.

Fragment, który zostanie zmodernizowany, to teraz wąskie gardło na ulicy wylotowej z Białegostoku w kierunku Warszawy. Prowadzą do niego m.in. cztery pasy ruchu al. Jana Pawła II.

– Odcinek od Elewatorskiej do wjazdu do Makro tamował przepustowość tej trasy. Dlatego podjęliśmy decyzję o jego poszerzeniu – mówi Urszula Mirończuk z białostockiego magistratu.

Koszt robót budowlanych to ponad 570 tysięcy złotych. Prace budowlane mają zakończyć się na początku września. Wtedy wyjazd w stronę Warszawy będzie łatwiejszy.



FOT. ANDRZEJ ZGIET

Obecnie przejazd przez tory tamuje przepustowośc trasy wylotowej do Warszawy. Zmieni się to, kiedy poszerzony zostanie 350-metrowy odcinek al. Jana Pawła II.

Kierowcy muszą korzystać z objazdów

Roboty budowlane ruszają w najbliższy czwartek o godzinie 10. W związku z tym trzeba przygotować się na duże utrudnienia.

Prace związane z przebudową al. Jana Pawła II rozpoczną się od torów. Utrudnienia potrwają do niedzieli włącznie. W tym czasie kierowcy będą musieli korzystać z objazdów.

– W kierunku Warszawy zalecany jest objazd ulicami Narodowych Sił Zbrojnych i gen. Kleeberga. Natomiast kierowcy jadący do Białegostoku powinni jechać ul. Elewatorską, a następnie księdza Jerzego Popiełuszki – informuje Bożena Zawadzka, zastępca dyrektora Zarządu Dróg i Inwestycji Miejskich.

570

tysięcy zł – tyle kosztować ma przebudowa wyjazdu na Warszawę.

Prace na torach mają związek z przebudową odcinka al. Jana Pawła II od ul. Elewatorskiej do wjazdu do Makro. Droga w tym miejscu zostanie poszerzona z wykorzystaniem istniejącej jezdni. Zamiast dwóch pasów będą cztery. Robotami budowlanymi zajmie się firma Strabag, która wygrała przetarg.

Plany są ambitne

W kolejnych latach wylotówka z Białegostoku do stolicy ma być jeszcze wygodniejsza. Trwa w tej chwili projektowanie dwupasmowej trasy. Pierwszy jej odcinek to dodatkowe 800 metrów ul. Kleeberga od wiaduktu. Drugi biegnie od skrzyżowania al. Jana Pawła II z ulicą Narodowych Sił Zbrojnych do skrzyżowania w Porosłach.

Projekt ma być gotowy w czerwcu przyszłego roku. Przebudowa mogłaby ruszyć pod koniec przyszłego lub na początku 2016 roku.

Znacznie szybciej, bo do końca października tego roku, ma natomiast zakończyć się przebudowa ulicy Kleeberga. Tutaj także w najbliższym czasie zmieni się organizacja ruchu. Od 8 lipca zamknięty zostanie odcinek ul. Narodowych Sił Zbrojnych (od ul. Kleeberga w kierunku ul. Komisji Edukacji Narodowej). Ruch pojazdów w kierunku Warszawy i Ełku kierowany będzie na objazd przez al. Jana Pawła II. Dojazd do ul. Kleeberga będzie również przez ul. H. Kołłątaja. Z kolei z ul. H. Kołłątaja będzie możliwy tylko skręt w prawo w kierunku ul. Produkcyjnej.

KRÓTKO

● **JAZZ W CLZ** – Przed nami pierwszy występ w ramach wakacyjnych koncertów w Centrum im. Ludwika Zamenhofa. W piątek o godz. 20 wystąpi Trio Porto, które gra gitarową muzyką instrumentalną, muzycy interesują się szczególnie gatunkiem Gypsy Jazz. Repertuar grupy to w większości standardy tego gatunku, które powstały w latach 30-40 wieku. Bilety kosztują 10 zł. **(AK)**

● **SZTUKA DLA MACIUPKCH** – Galeria Arsenał zaprasza jutro o godz. 10.30 najmłodsze dzieci w wieku od 1 do 4 lat z opiekunami na bezpłatne warsztaty. Zajęcia poprowadzi Martyna Dworakowska, potrwają ok. 50 minut Zgłoszenia pod adresem l.jaszowska@galeria-arsenal.pl. Liczba miejsc ograniczona. Pierwszeństwo mają dzieci, które wcześniej nie uczestniczyły w zajęciach. **(AK)**

● **SPOTKANIE POETYCKIE Z ADAMEM LIZAKOWSKIM** – Jutro o godz. 19 gościem klubu Zmiana Klimatu polsko-amerykański poeta, fotograf, tłumacz poezji amerykańskiej Adam Lizakowski. Od wielu lat jest promotorem kultury polskiej za granicą. Studiował na Uniwersytecie Northwestern, gdzie uzyskał tytuł magistra w creative wriitng-poetry. Prowadzi warsztaty poetyckie kreatywnego pisania poezji w Jezuickim Ośrodku Milenijnym w Chicago. W 1981, w momencie wybuchu stanu wojennego przebywał w Austrii i zdecydował się na emigrację do USA. Debiutował w 1980 na łamach warszawskiego „Tygodnika Kulturalnego". Na emigracji publikował w paryskiej „Kulturze", nowojorskim „Nowym Dzienniku". **(AK)**

Przedszkole dla dzieci autystycznych

Społeczeństwo

Od września przy ulicy Słonimskiej 35/4 rusza Terapeutyczne Przedszkole Niepubliczne „Mali Podróżnicy". Przeznaczone jest dla dzieci z autyzmem i Zespołem Aspergera.

Lokal jest właśnie w trakcie modernizacji i urządzania. Znajdzie się tu miejsce dla 24 maluchów w wieku od 2,5 roku do ośmiu lat. Zajmą się nimi fachowcy z różnych dziedzin, wspomagających rozwój. Na miejscu będą się odbywały m.in. terapie grupowe, indywidualne, zajęcia muzyczno-ruchowe, muzykoterapia, logopedia, dogoterapia. Zapisy dzieci trwają cały czas.

To piąte przedszkole w Białymstoku, opiekujące się dziećmi z podobnymi problemami. **(AB)**

Wakacje w pełni. Można je spędzić teatrze i w galerii sztuki.

Społeczeństwo

Propozycji na kreatywne i ciekawe zajęcia w Białymstoku jest coraz więcej. Letni odpoczynek to dobry czas na naukę przez zabawę.

Zmalujmy coś razem

Galeria im. Sleńdzińskich (ul. Waryńskiego 24a) zaprasza w dniach 7-11 lipca w godz. 10-11.30 na Plastyczne wakacje z Litą pod hasłem: „Zmalujmy coś razem!"

Przewodnikiem, który pozwoli lepiej zrozumieć sztukę, będzie Lita, mała dziewczynka z warkoczami. Nie tylko opowie o swojej przygodzie z pędzlem i nutami, ale także o zdolnym tacie, artyście-malarzu. Chętnie też zdradzi, co zrobić, by czystą kartkę zamienić w prawdziwe dzieło sztuki. Zajęcia przeznaczone są dla dzieci w wieku 6 -11 lat. Koszt cyklu zajęć to 30 zł. Zapisy i szczegółowe informacj pod nr tel. 85 651 76 70.



FOT. ANDRZEJ ZGIET

Wczoraj w Teatrze Dramatycznym spotkali się maili i więksi uczestnicy warsztatów Lato w Teatrze. Głośnym i barwnym korowodem przeszli do Białostockiego Teatru Lalek.

Półkolonie dla dzieci i młodzieży

Fundacja „Oikonomos" zaprasza dzieci i młodzież w wieku 14 lat na półkolonie organizowane w Centrum Kultury Prawosławnej w Białymstoku w terminie 28 lipca – 8 sierpnia.

W programie m. in. gry i zabawy, zajęcia edukacyjne w muzeach (Muzeum Wojska, Centrum im. Ludwika Zamenhofa, Akademia Rock&Roll'a), wyjścia do kina, na kręgle, na basen, wycieczka do Wigierskiego Parku Narodowego, wyjazd do Wioski Indiańskiej. Koszt uczestnictwa 400 zł. Kwota ta obejmuje wyżywienie (obiad i mały podwieczorek), bilety i opiekę. Półkolonie trwają w godz. 8-16. Informacje pod nr tel. 505 909 61 lub 796 087 842. **(AK)**

Watykan za Hoserem

Kościół. Skonfliktowany z abp. Henrykiem Hoserem ks. Wojciech Lemański nie wróci do parafii w Jasienicy i będzie pełnić posługę duszpasterską w zakładzie opieki zdrowotnej

O mianowaniu ks. Lemańskiego przez abp. Hosera kapelanem w Zakładzie Neuropsychiatrycznej Opieki Zdrowotnej dla Dzieci i Młodzieży w Zagórzu (Mazowieckie) poinformował wczoraj rzecznik Kurii Warszawsko-Praskiej Mateusz Dzieduszycki.

– Liczymy na to, że dzięki swym zdolnościom duszpasterskim ks. Lemański spełni tam swoją posługę kapłańską i będzie mógł być księdzem w tym zakładzie i pracować dla dobra Kościoła, jak i dla dobra tych pacjentów – mówił rzecznik.

Ośrodek, w którym kapelanem miałby być ks. Lemański, to centrum pomocy psychologicznej dla dzieci i młodzieży. Należy do samorządu Mazowsza. Zajmuje się leczeniem i rehabilitacją dzieci i młodzieży z zaburzeniami nerwicowymi, psychiatrycznymi i socjopsychiatrycznymi. Na terenie ośrodka jest kaplica.

– Najwyższy Trybunał Sygnatury Apostolskiej przypomina, że ks. Lemańskiego obowiązuje nakaz opuszczenia parafii w Jasienicy i powinien zamieszkać w miejscu wyznaczonym przez abp. Hosera i podporządkować się wszystkim jego poleceniom – powiedział rzecznik. Dodał, że od tej decyzji nie przysługuje odwołanie.

Jak podkreślił, Stolica Apostolska potwierdza też to, że w przypadku składania odwołań przez ks. Lemańskiego obowiązuje dostosowanie się, niezależnie od składanych odwołań do decyzji abp. Hosera.



FOT. PAP/BARTŁOMIEJ ZBOROWSKI

– W intencji kurii jest to, by ks. Lemański objął nowe obowiązki jak najszybciej – powiedział Mateusz Dzieduszycki

Dzieduszycki zapowiedział też, że 27 lipca o godz. 11 zostanie otwarty kościół w Jasienicy. Nowym proboszczem będzie ks. Krzysztof Kozera, obecnie administrator parafii w Jasienicy.

Pytany, czy udało się skontaktować z ks. Lemańskim i jak przyjął tę wiadomość, Dzieduszycki odpowiedział: „ks. Lemański oddzwonił w poniedziałek, ale nie mógł przybyć po raz kolejny na spotkanie z abp. Hoserem, a dwa pierwsze odwołał. Dlatego też nie było możliwości, żeby z nim porozmawiać. Teoretycznie w przyszłości taka wola spotkania ze strony ks. Lemańskiego jest, ale nie udało się określić terminu".

Decyzje, które nadeszły ze Stolicy Apostolskiej, potwierdzają wszystkie decyzje podjęte przez abp. Hosera wobec ks. Lemańskiego

Mateusz Dzieduszycki
rzecznik kurii

Ks. Lemański był proboszczem w Jasienicy do lipca ub.r. Został usunięty dekretem abp. Hosera za „brak szacunku i posłuszeństwa biskupowi diecezjalnemu oraz nauczaniu biskupów w Polsce w kwestiach bioetycznych". Od połowy kwietnia parafia w Jasienicy jest zamknięta. **(PAP)**

Kociołek niewinny w sprawie Grudnia `70

Warszawa

Były wicepremier PRL Stanisław Kociołek jest już prawomocnie uniewinniony ws. Grudnia '70, a dwaj byli żołnierze zawodowi – skazani na kary w zawieszeniu. Orzekł tak wczoraj Sąd Apelacyjny w Warszawie.

Wyrok w I instancji zapadł w kwietniu 2013 r. po 18 latach od wniesienia aktu oskarżenia. Początkowo w sprawie było 12 oskarżonych, w tym zmarły w maju gen. Wojciech Jaruzelski, którego sprawa w 2011 r. została wyłączona i zawieszona ze względu na zły stan zdrowia. Z powodu śmierci lub problemów zdrowotnych kolejnych osób ostatecznie na ławie oskarżonych pozostały trzy osoby.

W I instancji 81-letni obecnie Kociołek został niejednogłośnie uniewinniony od zarzutu „sprawstwa kierowniczego" masakry robotników. Był oskarżony o to, że 16 grudnia 1970 r. nakłaniał w telewizji strajkujących w Gdyni do powrotu do pracy, choć – zdaniem prokuratury – wiedział, że następnego dnia rano stocznia będzie zablokowana przez wojsko. Na stacji kolejki miejskiej przy stoczni zginęły osoby, które miały usłuchać apelu Kociołka. Dwaj inni oskarżeni – płk Mirosław W., b. dowódca batalionu blokującego bramę Stoczni Gdańskiej, i płk Bolesław F., b. zastępca ds. politycznych dowódcy 32. Pułku Zmechanizowanego blokującego przystanek kolejki pod stocznią w Gdyni – zostali skazani na dwa lata w zawieszeniu.

Apelację w sprawie wniosła gdańska prokuratura.

Sąd apelacyjny wskazał wczoraj w blisko dwugodzinnym uzasadnieniu wyroku, że nie można podważyć wiarygodnymi dowodami wielu okoliczności przedstawianych przez Kociołka, zaś argumenty apelacji prokuratora nie były zasadne. Sąd podkreślił, że wyrok I instancji w tej sprawie został uzasadniony w sposób logiczny i prawidłowy.

Prokurator Bogdan Szegda po ogłoszeniu wyroku powiedział, że przypuszczalnie złoży wniosek o kasację, gdyż ustne uzasadnienie sądu apelacyjnego go nie przekonuje. **(PAP)**

Nowy europarlament rozpoczyna dziś pracę

Unia Europejska

Wybrany w maju Parlament Europejski zainauguruje dziś w Strasburgu we Francji swoją kadencję. Nowi europosłowie mieli wczoraj ostatnią szansę, by się zarejestrować, odebrać przepustki i karty do głosowania, a odchodzący – okazję, by pożegnać się z PE.

– To jednak było pięć lat, kawał czasu... – powiedział Marek Migalski (Polska Razem), który wczoraj przyjechał do Strasburga po raz ostatni w charakterze europosła. – Bardzo się zżyłem nie z tym budynkiem, ale ze swoimi obowiązkami i współpracownikami, więc tego jest trochę żal.

Migalski przyznał, że wzbogacił się zarówno w wiedzę i doświadczenie, jak i finansowo. Według niego w ciągu jednej kadencji europosła „można zarobić około 3-4 mln zł, nie robiąc niczego nielegalnego".

Odchodzący europosłowie są formalnie członkami PE do 1 lipca, do godz. 9. Tym, którzy jeszcze dziś podpiszą listę obecności, przysługuje pełne wynagrodzenie za lipiec – choć w lipcu już nie popracują. Miesięczna pensja europosła to około 8 tys. euro brutto. Po zakończeniu kadencji europoseł przez pół roku dostaje odprawę.

Dziś, o godz. 10 rozpocznie się pierwsza sesja plenarna, na której wybrany zostanie przewodniczący PE. Zostanie nim niemiecki socjaldemokrata Martin Schulz. Ustaliły to dwie największe frakcje w europarlamencie: centroprawicowa Europejska Partia Ludowa oraz Socjaliści i Demokraci.

Parlament jest super miejscem dla leni, jak i dla pracusiów. Można tu zmarnotrawić całe pięć lat, ale można też wykorzystać ten czas na zrobienie pożytecznych rzeczy

Marek Migalski
były europoseł Polski Razem

Blisko połowa z 751 deputowanych ósmej kadencji PE zasiądzie w europarlamencie po raz pierwszy – 49,4 proc. Polskę będzie reprezentować 12 europosłanek i 39 europosłów. **(PAP)**

24 GODZINY

ŚMIERĆ DZIENNIKARZA/UKRAINA

Rosja żąda śledztwa

Rosyjskie MSZ zażądało wczoraj od władz Ukrainy śledztwa w sprawie śmierci rosyjskiego operatora telewizyjnego, który zginął pod Donieckiem od kul sił ukraińskich. Moskwa domaga się surowego ukarania winnych. Operator Kanału Pierwszego, 68-letni Anatolij Klan został postrzelony, gdy w składzie ekipy telewizyjnej pojechał do jednej z jednostek wojskowych w Doniecku na reportaż – piszą rosyjskie media. Według nich operator otrzymał postrzał w brzuch. Prezydent Ukrainy Petro Poroszenko przedłużył w sobotę okres obowiązywania rozejmu z prorosyjskimi separatystami do godz. 22 czasu miejscowego 30 czerwca. Mimo to pięciu żołnierzy ukraińskich zginęło, a co najmniej 17 odniosło obrażenia w ciągu doby na wschodzie kraju.

ROAMING/UNIA EUROPEJSKA

Od dziś tańsze dzwonienie

Ceny w UE za przesyłanie danych w roamingu spadają od 1 lipca o ponad połowę – z 45 do 20 eurocentów za megabajt (bez VAT). Tańsze będą też rozmowy telefoniczne i sms-y. Dzięki obniżce pułapów cenowych za przesyłanie danych w roamingu korzystanie z map, portali społecznościowych, sprawdzanie e-maili stanie się znacznie tańsze w całej UE (o 55,5 proc. w porównaniu z latem ub.r.). Z kolei ceny za połączenia wykonane w roamingu spadną z 24 do 19 eurocentów za minutę rozmowy (bez VAT). Maksymalna opłata za połączenie przychodzące wyniesie 5 eurocentów za minutę (rok temu – 7 eurocentów). Tańsze o jedną czwartą będzie też wysyłanie sms-ów; maksymalna opłata za wysłanie sms-a wyniesie 6 eurocentów.

TELEFON ZAUFANIA/KRAJ

Zadaj pytanie ekspertowi

Od dziś rusza kolejna już edycja wakacyjnego telefonu zaufania, który co roku organizuje Grupa Edukatorów Seksualnych Ponton. Telefon zaufania czynny będzie do 31 sierpnia, codziennie, w godz. 19-21. Pytania można zadawać telefonicznie lub przez sms-y pod numerem 507 832 741.

STRAJK/BELGIA

Kolejarski protest

Strajk kolejarzy sparaliżował wczoraj komunikację kolejową w Belgii. Od rana nie kursowała większość pociągów, obsługujących połączenia krajowe i międzynarodowe. 24-godzinny strajk ogłoszono w niedzielę, o godz. 22. Belgijscy kolejarze protestują przeciwko złym warunkom pracy i brakom kadrowym.

RAMADAN/STREFA GAZY

Z izraelskich samolotów spadły lizaki

Z okazji świętego miesiąca muzułmanów, ramadanu, izraelskie lotnictwo zrzuciło na dwa największe miasta Zachodniego Brzegu Jordanu lizaki, do których dołączono ulotki z „antyhamasowskim" przesłaniem. „Szczęśliwego ramadanu (...) Trochę słodyczy po tym jak Hamas doprowadził do tego, że życie na Zachodnim Brzegu stało się gorzkie" – napisano na ulotkach. Słodycze zrzucono w niedzielę na ulice Nablusu i Ramallah. Palestyńska agencja prasowa Ma'an oceniła to działanie jako „kolejną próbę podburzenia palestyńskiej opinii publicznej przeciw Hamasowi", który rządzi w Strefie Gazy. Hamas to ugrupowanie, które w przeszłości wielokrotnie nawoływało do likwidacji państwa żydowskiego. **(PAP)**

Życie bez pamięci. Powrót po latach.

Ludzie. Jako chłopiec cudem uszedł z życiem z białostockiego getta. Trzy lata ukrywał się w lasach, za sprzymierzeńców mając nawet wilki.

Aneta Boruch
aneta.boruch@mediaregionalne.pl



FOT. MUZEUM W TYKOCINIE

Ocalały z białostockiego getta Mishka Zilberstein podczas promocji swojej książki przed trzema laty w Muzeum w Tykocinie



FOT. ANDRZEJ ZGIET

Pomnik Bohaterów Powstania w białostockim getcie; znajdujący się przy ulicy Żabiej

Pomimo tych okropności pozostałem przy życiu – wspomina w książce Mishka Zilberstein. – Przeżyłem, bo byłem silnym, zdrowym chłopcem i musiałem sam troszczyć się o siebie i walczyć o życie.

Czulent z osiedlowej piekarni

Książka „Chaim le-lo zikaron" (Życie bez pamięci) Mishki Zilbersteina ukazała się w Izraelu w roku 2008. Trzy lata później pojawiła się polska edycja wspomnień w tłumaczeniu Ewy Wroczyńskiej, wydana staraniem Międzynarodowego Stowarzyszenia Białostoczan. Jej promocja – w obecności autora – odbyła się w białostockim Muzeum Podlaskim 16 sierpnia 2011 roku, w 68. rocznicę wybuchu powstania w getcie białostockim. Druga edycja książki nosiła tytuł „Woła mnie ulica Brukowa" – jej promocja odbyła się najpierw na warszawskiej SGGW, a następnie w muzeum w Tykocinie.

Ewa Wroczyńska poznała Mishkę Zilbersteina w 2000 roku, kiedy po wielu latach przyjechał po raz pierwszy do Polski i uczestniczył w obchodach rocznicy powstania w getcie białostockim. W trakcie tego pierwszego pobytu autor poznał też Elżbietę Kozłowską-Świątkowską oraz Teresę Zaniewską, z którymi połączyła go szczera przyjaźń . To one pomagały autorowi w poszukiwaniu śladów jego biografii, dokumentów, informacji. Tym samym miały więc swój udział w mozolnej rekonstrukcji bolesnej przeszłości Zilbersteina.

Z niewielkich fragmentów, odzyskanych śladów wyłania się obraz przedwojennej ulicy Brukowej. Bohater wspomina synagogę, stojącą na rogu ulicy Brukowej i Sosnowej, do której chodził wraz z ojcem w święta. Gdzieś w zakamarkach pamięci pozostał także smak dzieciństwa – czulent pieczony na każdy szabat w osiedlowej piekarni.

Szczęśliwa pozorna śmierć

Ale najwięcej miejsca w książce „Życie bez pamięci" zajmuje opowieść o wojennych losach autora.

Z pierwszych lat wojny – okupacji sowieckiej Białegostoku – zachował Zilberstein wspomnienie mostu , którym wędrował na dworzec. Tam pomagał żołnierzom radzieckim w noszeniu ich dobytku. W zamian otrzymywał drobne kwoty lub jedzenie, które zanosił do domu. Pisze: „Każdego ranka biegłem na most prowadzący na dworzec kolejowy, aby spotykać rosyjskich żołnierzy, którym oferowałem swoją posługę. Czułem, że bardzo pomagam rodzinie".



FOT. MUZEUM W TYKOCINIE

Zdjęcie autora wspomnień z czasów młodości, zamieszczone w jednym z wydań książki

W 1941 r., jak wszyscy Żydzi z miasta, zmuszony był przenieść się do getta utworzonego przez hitlerowców na terenie pomiędzy dzisiejszymi ulicami Sienkiewicza, Lipową i Poleską. Ciężar zabezpieczenia bytu rodziny spadnie na jego barki. To on – kilkunastoletni chłopiec – będzie przemykał się na aryjską stronę w poszukiwaniu jedzenia. Wspomina: „Za każdym razem przechodziłem przez mur gettowy w innym miejscu. (...) Każdy sposób przechodzenia przez ogrodzenie getta był dla mnie dobry. Raz wykopałem pod nim dół, innym razem wkładałem kije między druciane pręty, aby rozszerzyć otwór i wydostać się na drugą stronę. Przy innej okazji wydrążyłem tunel, którego część po drugiej stronie wykopali moi polscy koledzy. (...) Wszystkie moje działania skoncentrowane były na przetrwaniu. Cała uwaga skupiona była na zdobyciu żywności."

Momentem przełomowym stała się ucieczka z getta. Skatowany przez niemieckiego żołnierza i żydowskiego policjanta z Judenratu chłopiec uznany został za martwego. Pozorna śmierć uratowała mu życie.

Uciekając z getta pod osłoną nocy, znalazł się w lesie. I to las stanie się dla niego schronieniem na przeszło trzy lata. Nawet drapieżne wilki stają się sojusznikami w walce o przetrwanie: „Mój strach przed wilkami topniał , w miarę jak nawiązywały się między nami wzajemne stosunki. Wilki nie atakowały mnie, gdy wychodziłem z dołu, żeby trochę rozprostować kości i odprężyć się. Z czasem stałem się dla nich częścią naturalnego krajobrazu i zachowywały się naturalnie pomimo mojej obecności. Nawet niektóre spośród nich merdały przyjacielsko ogonami. Czułem, że mnie ochraniały i nie pozwoliły podejść do mnie żadnemu innemu zwierzęciu. Nie stanowiłem dla nich zagrożenia."

Odtworzenie historii (...) to też zwycięstwo odniesione nad ideologią faszyzmu.

Kiedy od czasu do czasu, zmuszony głodem, chłopiec opuszczał swoje leśne kryjówki, opowiadał napotkanym ludziom (zwykle starszym kobietom) tę samą historyjkę: o spaleniu rodzinnego domu przez Niemców i o tym, że tylko on ocalał . Jasne włosy, niebieskie oczy czyniły go podobnym do mieszkańców okolicy. Chrześcijańskie modlitwy odmawiane przy każdej okazji, kreślony znak krzyża miały go uwiarygodnić w oczach napotykanych ludzi.

Aby oprawcy nie triumfowali

Dzięki wszystkim tym działaniom przeżył i po latach opisał tamten straszny czas. – Scalając luźne epizody, Zilberstein zbudował w książce przejmującą historię żydowskiego dziecka błąkającego się wśród lasów, wydziedziczonego z własnej przestrzeni, historii, kultury, pozbawionego najbliższych, najbardziej samotnego wśród samotnych – podsumowuje Barbara Olech, autorka artykułu o Zilbersteinie. – Odtworzenie historii własnego dzieciństwa jest osobistym zwycięstwem autora nad sobą, ale jest to też zwycięstwo odniesione nad ideologią faszyzmu. Bo brak świadectwa, brak pamięci to triumf oprawców.

Autor wspomnień, odzyskawszy pamięć, poświęcił schyłek życia na utrwalenie pamięci o tamtych strasznych czasach. Uczestniczył w spotkaniach i wykładach dotyczących Holokaustu. Opowiadał o tym, co przeszedł, osobom prywatnym, żołnierzom, policjantom, uczniom. Ostatnio powstał film o jego życiu.

Oprac. na podstawie artykułu dr Barbary Olech „Mishki Zilbersteina podróż do przeszłości. O książce Życie bez pamięci"

Promocja

GAZETA WSPÓŁCZESNA

WWW.WSPOLCZESNA.PL

MARCIN DANIEC

ZAPRASZAMY NA WYSTĘP KABARETOWY



FOT. ANDRZEJ ZGIET

25 września 2014,
godz. 19.30
Aula Wyższej Szkoły
Finansów i Zarządzania
w Białymstoku
ul. Ciepła 40

Bilety do nabycia: Biuro Ogłoszeń
Kuriera Porannego
i Gazety Współczesnej,
ul. Św. Mikołaja 1,
www.ticketpro.pl

Cena: 75 zł - I strefa, 65 zł - II strefa
Informacje i rezerwacje:
www.poranny.pl,
tel. 85 748 96 03, 85 748 96 00

Organizatorzy:

Patroni medialni:

Dlaczego łamią się paznokcie? Winny może być brak witamin

Zdrowe paznokcie i włosy. Gdy mimo prawidłowej pielęgnacji wygląd płytki paznokciowej wciąż budzi nasz niepokój: płytka jest krucha, łamliwa czy rozwarstwiona, warto zwrócić się o poradę do lekarza. Leczenie na własną rękę jest ryzykowne.

Ewa Kurzyńska

Zmiany zabarwienia paznokci mogą mieć bardzo różne przyczyny. Niemniej, jeżeli zauważamy nawet drobne plamki czy zmiany koloru płytki, to nie należy ich bagatelizować.

Takie objawy mogą być wynikiem przejściowego lub powtarzającego się uszkodzenia macierzy paznokcia, przebytych niedawno chorób, efektem działania leków, ale także sygnałem chorobowym – mówi lek. med. Ewa Mikuła, specjalista dermatolog.

Leczenie na własną rękę? Ryzykowne

Zmiany mogą zwiastować zaczynającą się infekcję grzybiczą lub bakteryjną. Na płytce paznokcia mogą także manifestować się inne choroby, np. liszaj płaski, łuszczyca.

– Przyczyną kłopotów mogą być także niedobory witamin. Gdy problemy nie są przejściowe i krótkotrwałe, radzę skonsultować się z lekarzem. Na pewno odradzam stosowania na własną rękę leków, np. przeciwgrzybicznych. Takie postępowanie utrudnia lekarzowi późniejszą diagnostykę i dobór odpowiedniego leczenia – ostrzega doktor Ewa Mikuła.

Łamliwe, kruche, rozwarstwione

Na kondycję paznokci ogromny wpływ mają codzienne czynności. Zbyt częste mycie rąk lub używanie mało łagodnego mydła sprzyjają przesuszeniu.



FOTO FOT. 123RF

Robiąc pedicure, należy obcinać paznokcie u stóp prosto, co zapobiegnie ich wrastaniu.

Na kondycję paznokci mają również wpływ choroby ogólnoustrojowe, takie jak: cukrzyca, choroba tarczycy, kontaktowe zapalenia skóry, zaburzenia krążenia

Sytuację pogarsza używanie lakierów i zmywaczy do paznokci, a nawet niektórych odżywek (zawierających formaldehyd).

– Często obserwujemy także rozwarstwienie się płytki paznokciowej na dwie lub więcej poziomych warstw. Powodem nierzadko są urazy, np. przy grze na instrumentach strunowych – wyjaśnia lekarka.

Jak się ratować w takich sytuacjach?

– Należy unikać częstego moczenia rąk. Po każdym myciu warto sięgnąć po krem do rąk, najlepiej taki, który zawiera składniki pielęgnujące również paznokcie. Kosmetyki tego typu bez trudu znajdziemy w drogeriach lub aptekach – mówi Ew Mikuła.

Ostrożnie podczas manicure

Podczas zabiegów kosmetycznych dość łatwo można niechcący uszkodzić macierz paznokcia. W efekcie może powstać w nim zagłębienie lub bruzda, białe linie. Urazy, nawet niewielkie, sprzyjają infekcjom.

– Sygnałem źle wróżącym jest ból i obrzęk wału paznokciowego. Dlatego podczas zabiegów typu manicure ważna jest higiena i precyzja – podkreśla specjalistka.

Ostrożność warto zachować także podczas samodzielnego skracania paznokci. Obcinając je zbyt głęboko, możemy sprowokować bardzo przykrą dolegliwość – wrastanie paznokcia, co często wymaga interwencji chirurgicznej.

– Dlatego paznokcie stóp powinniśmy obcinać prosto, co zapobiega tej bolesnej i uciążliwej chorobie – radzi doktor Mikuła.

Uwaga na brodawki

W okolicy płytki paznokciowej, a nawet pod nią, lubią lokować się brodawki wirusowe, potocznie zwane kurzajkami. To niewielkie stwardniałe guzki o szorstkiej powierzchni. Brodawki mogą być białe, różowe lub brązowe, niekiedy można w ich obrębie zauważyć czarne kropki. Można się ich pozbyć, stosując preparaty złuszczające. Odpowiednie zleci lekarz.

– Na kondycję naszych paznokci mają również wpływ choroby ogólnoustrojowe, takie jak: cukrzyca, choroba tarczycy, kontaktowe zapalenia skóry, zaburzenia krążenia oraz wiele innych schorzeń – dodaje Ewa Mikuła.

Dlatego, gdy mimo prawidłowej pielęgnacji wygląd paznokci wciąż budzi nasz niepokój warto zwrócić się o poradę lekarza, np. rodzinnego, dermatologa.

Na to musisz uważać

Warto wiedzieć

Grzybica stóp to jedna z najczęstszych postaci grzybicy.

Choroba może rozprzestrzenić się także na płytkę paznokciową. Zakażone paznokcie przybierają żółtawy kolor, grubieją, stają się szponowate.

Grzybica jest chorobą zakaźną. Zarazić można się od innej osoby lub używając przedmiotów należących do chorego. Wylęgarnią chorobotwórczych grzybów mogą być m. in. ręcznik, gąbka, myjka, pumeks oraz akcesoria służące do pedicure'u i manicure'u, np. pilniczki, cążki. Źródłem zakażenia mogą być także ogólnodostępne miejsca, np. kabiny prysznicowe na basenie, podłogi w pokojach hotelowych. W takich miejscach warto mieć przy sobie klapki, które będą stanowiły skuteczną barierę przed chorobotwórczymi drobnoustrojami. Szczególną czujność należy zachować wówczas, gdy korzystamy, np. z butów do gry w kręgle. Upewnijmy się, że przed każdym kolejnym wypożyczeniem są odkażane.

(ewa)



Paznokcie zdradzają sekrety zdrowia

Wygląd paznokci palca ręki danej osoby jest dobrym wskaźnikiem jej ogólnego stanu zdrowia.



Żółte
Paznokieć jest odbarwiony, pogrubiony; wolno rośnie

Możliwe znaczenie:
- Zły stan układu oddechowego
- Choroba płuc

Paznokcie Terry'ego
Paznokieć jest biały, matowy, z ciemnym paskiem na szczycie

- Wada serca
- Choroba wątroby
- Cukrzyca
- Niedożywienie

Pałeczkowate
Czubek palca powiększony, paznokieć zakrzywiony wokół opuszka

- Niski poziom tlenu we krwi
- Choroba płuc, serca, jelit, wątroby

Wklęsłe
Krawędzie podniesione, w paznokciu może utrzymywać się płyn

- Brak żelaza (anemia)

Oddzielenie się paznokcia
Paznokieć staje się luźny, można go odłączyć od łożyska

- Choroba tarczycy, infekcja grzybami
- Reakcja na leki
- Łuszczyca

Dołki
Małe zagłębienia w paznokciu; paznokieć może się kruszyć

- Łuszczyca
- Zapalenie skóry

Linie Beau
Bruzdy w poprzek paznokcia w wyniku zatrzymania wzrostu

- Atak serca
- Niedożywienie

Źródło: American Academy of Dermatology, Mayo Clinic

© 2007.01.05 MCT/Bulls

PORADNIK

Dobry zarządca nieruchomości wspólnoty mieszkaniowej to prawdziwy skarb, który pozwala Ci zaoszczędzić na opłatach za mieszkanie. Wyjaśnimy, czego konkretnie możesz od niego oczekiwać i jak ewentualnie go zmienić. Czytaj w następnym Poradniku „Gazety Współczesnej".

Nasza sprawa, czyli zebrania wspólnoty mieszkaniowej

Prawa mieszkańca. Zebrania członków wspólnoty muszą się odbyć minimum raz w roku. Poniżej wyjaśniamy szczegółowo, jak przebiegają i jakie kluczowe decyzje mogą tam zapaść.

Katarzyna Borek
Katarzyna.Borek@mediaregionalne.pl



FOT. DIGITOUCH

Jeśli jesteś członkiem wspólnoty mieszkaniowej, najważniejsze, abyś uczestniczył w jej zebraniach. Tam dowiesz się o problemach związanych z nieruchomością, co udało się zrobić, za ile itd.

– Wspólnotę mieszkaniową tworzą właściciele, których lokale wchodzą w skład jednej określonej nieruchomości – przypomina nasza ekspertka Agnieszka Ignaczuk, licencjonowany zarządca nieruchomości. Jak sama nazwa wskazuje: we wspólnocie decyzje podejmowane są wspólnie. Ale inaczej zapadają w sytuacji, gdy mieszkamy w czterorodzinnym bloku, a inaczej gdy w dziesięciopiętrowym wieżowcu . Bo trudno wymagać, by na przykład 100 osób jednomyślnie zgodziło się na remont elewacji. Stąd wspólnoty dzielimy na małe i duże (patrz ramka z ważnymi informacjami).

Spotkanie właścicieli

Niezależnie od rodzaju wspólnoty jej zarządca/zarząd musi zwoływać zebranie członków.

1. Zebranie ogółu właścicieli lokali trzeba zwołać co najmniej raz w roku – nie później niż w jego pierwszym kwartale. W przypadku, gdy zarząd/zarządca nie zrobi tego w tym terminie, doroczne zebranie może zwołać każdy z właścicieli.

2. W ramach potrzeby zebrania mogą być zwoływane również przez zarząd lub zarządcę oraz na wniosek właścicieli lokali dysponujących co najmniej 1/10 udziałów w nieruchomości wspólnej.

3. O zebraniu właścicieli zarząd lub zarządca zawiadamia każdego właściciela lokalu na piśmie – przynajmniej na tydzień przed terminem tego spotkania. W tym zawiadomieniu trzeba podać dzień, godzinę, miejsce oraz porządek obrad. W przypadku zamierzonej zmiany we wzajemnych prawach i obowiązkach właścicieli lokali należy wskazać jej treść!

O czym rozmawia się na zebraniu wspólnoty

Jego przedmiotem powinno być w szczególności:

- uchwalenie rocznego planu gospodarczego zarządu nieruchomością wspólną i opłat na pokrycie kosztów zarządu;
- ocena pracy zarządu czy też zarządcy nieruchomości;
- sprawozdanie zarządu;
- podjęcie uchwały w sprawie udzielenia absolutorium.

Jak to się odbywa

1. Najwyższą władzą we wspólnocie mieszkaniowej jest zebranie ogółu właścicieli. Tylko ono może, między innymi, wybrać lub zmienić zarządcę, odwołać czy też powołać nowych członków zarządu albo zmienić obowiązujący porządek domowy.

2. Właściciele wyrażają swoje decyzje w formie uchwały. Podejmują je:

- na zebraniu;
- drogą indywidualnego zbierania głosów – czyli na przykład Kowalski chodzi od drzwi do drzwi kamienicy i zbiera podpisy pod wnioskiem o odmalowanie klatki schodowej. O treści uchwały, która została podjęta z udziałem głosów zebranych indywidualnie, każdy właściciel lokalu musi być powiadomiony na piśmie;
- w sposób mieszany – tzn. częściowo na zebraniu, a częściowo w drodze indywidualnego zbierania głosów.

Najczęściej dzieje się tak wtedy, kiedy na zebraniu nie ma większości właścicieli i planowane uchwały nie zostały podjęte.

3. Uchwały zapadają większością głosów właścicieli lokali, liczoną według:

- wielkości udziałów; lub
- zasady, że jeden właściciel lokalu równa się jeden głos. Dzieje się tak wówczas, jeśli w umowie lub w uchwale podjętej w zwykłym trybie tak właśnie postanowiono albo jeśli większość udziałów należy do jednego właściciela czy też suma udziałów w nieruchomości wspólnej nie jest równa jeden. Jak to możliwe? Bywa tak, że lokale zbywane są przed wykonaniem inwentaryzacji całej nieruchomości, w oparciu o fałszywe dane co do wielkości powierzchni użytkowej pozostałych lokali. W konsekwencji zdarza się, że udziały są błędnie określane.

4. W razie braku zgody wymaganej większości właścicieli lokalu zarządca nieruchomości może żądać rozstrzygnięcia sprawy przez sąd. Orzeknie on mając na względzie cel zamierzonej czynności oraz interesy wszystkich właścicieli. Sąd rozpoznaje taką sprawę w postępowaniu nieprocesowym.

5. Warto wiedzieć, że właściciel lokalu może zaskarżyć uchwałę do sądu z powodu jej niezgodności z przepisami lub umową właścicieli lokali – jeśli narusza zasady prawidłowego zarządzania nieruchomością wspólną czy też jego interesy w inny sposób.

WAŻNE INFORMACJE

- **WSPÓLNOTY MIESZKANIOWE DZIELIMY NA DUŻE ORAZ MAŁE.** Zapamiętaj: ten podział zależy od liczby lokali w danym budynku. Jeżeli jest ich więcej niż siedem, to do zarządu daną nieruchomością wspólną mają zastosowanie odpowiednie przepisy ustawy o własności lokali.

- **GDY LOKALI W BUDYNKU JEST MNIEJ NIŻ SIEDEM, MÓWIMY O TAK ZWANEJ MAŁEJ WSPÓLNOCIE.** Obowiązuje w niej zasada jednomyślności przy podejmowaniu uchwał, które przekraczają zakres tak zwanego zwykłego zarządu (na przykład remont dachu, wymiana instalacji, itd.).

- **WSPÓLNOTA JEST JAK SPÓŁKA. DECYZJE PODEJMOWANE SĄ W FORMIE UCHWAŁ WŁAŚCICIELI.** W zależności, czy jest to duża wspólnota mieszkaniowa, czy też mała, decyzje zapadają albo większością głosów (powyżej 51 procent w dużej wspólnocie), albo jednomyślnością (w przypadku małej).

- **CO W PRAKTYCE OZNACZA ZASADA JEDNOMYŚLNOŚCI OBOWIĄZUJĄCA W MAŁEJ WSPÓLNOCIE?** Dla właścicieli lokali oznacza to, że jeśli jeden z nich sprzeciwi się danej uchwale, to nie będzie ona podjęta. Wtedy spór między współwłaścicielami, czy na przykład remontować dach, czy nie, rozstrzygnąć może tylko sąd... Przykład: jeden właściciel nie chce podpisać uchwały w małej wspólnocie. Co mają zrobić pozostali, którzy wyrazili zgodę? Jeśli ich udziały wynoszą co najmniej połowę, mogą oni żądać rozstrzygnięcia przez sąd.

- **O WSPÓLNOTACH MIESZKANIOWYCH MÓWI USTAWA O WŁASNOŚCI LOKALI.** Określa ona między innymi sposób ustanawiania odrębnej własności lokali mieszkalnych i tych o innym przeznaczeniu, a także zasady funkcjonowania i życia we wspólnocie. Z tego dokumentu właściciele poznają także swoje prawa i obowiązki oraz dowiedzą się o zarządzie nieruchomością wspólną. Uwaga! W zakresie nieuregulowanym ustawą do własności lokali stosuje się przepisy Kodeksu Cywilnego.

1

RAZ
w roku kalendarzowym musi odbyć się zebranie Twojej wspólnoty mieszkaniowej.

W ŚWIETLE PRAWA

Wyjaśniamy, w jaki sposób podejmowane są ważne decyzje dotyczące każdej wspólnoty mieszkaniowej.

W formie uchwały

- Chcecie razem z sąsiadami podjąć jakieś ważne decyzje dotyczące na przykład remontu dachu? Musicie podjąć uchwałę w tej sprawie. Bo właśnie tak decydują członkowie wspólnoty.

Jak zapadają uchwały

- Większością głosów właścicieli – liczoną według wielkości udziałów. Chyba że w umowie lub uchwale podjętej w tym trybie postanowiono, że w określonej sprawie na każdego właściciela przypada jeden głos.

Kiedy 1 właściciel = 1 głos

- Można tak głosować na wniosek co najmniej 1/5 udziałowców w nieruchomości, gdy suma udziałów w niej nie jest równa jeden albo większość należy do jednego właściciela. W pozostałych przypadkach również. Ale najpierw musi zostać podjęta uchwała (liczona według wielkości udziałów w nieruchomości), że w danej sprawie na każdego właściciela przypada jeden głos. Gdy większość udziałów należy do jednego właściciela, takie głosowanie wprowadza się na każde żądanie właścicieli lokali posiadających łącznie co najmniej 1/5 udziałów w nieruchomości wspólnej.

„Mały" też może dużo!

- Głosowanie wg zasady „jeden właściciel równa się jeden głos" wprowadza się na każde żądanie właścicieli lokali posiadających łącznie co najmniej 1/5 udziałów w nieruchomości. Czyli osoby mające mniejszy udział we współwłasności mogą przegłosować większościowego właściciela! Wytłumaczmy to na przykładzie wspólnoty, która ma trzech właścicieli – gminę (80 proc. udziałów w nieruchomości) oraz Nowaka i Kowalskiego (20 proc.). Oni chcą wyremontować dach, ale zakład komunalny nie. Mogą jednak przegłosować gminę, jeśli zadecydują, że jeden właściciel ma jeden głos. Bo wtedy będą mieli w sumie dwa głosy, a przedstawiciel zakładu tylko jeden. To oznacza, że zmuszą go do remontu dachu. Gmina będzie musiała wówczas pokryć 80 proc. kosztów inwestycji, a panowie – 20 proc. (zgodnie ze swoimi udziałami). Żądanie głosowania według zasady 1 właściciel = 1 głos musi być zgłoszone w każdej konkretnej sprawie. Jest możliwe, aby obowiązywała ona zawsze, ale wymaga to określenia zasad zarządu nieruchomością wspólną – w umowie sporządzonej w formie aktu notarialnego.

(KB)

Promocja

GAZETA WSPÓŁCZESNA poleca



101,30 m²
•
słoneczny salon
•
2 łazienki
•
3 sypialnie
•
parter
•
miejsce na garderobę
•
garaż
•
bliskość centrum

ul. Kujawska 5A
osiedle Skorupy
Białystok

Mieszkanie dla całej rodziny!

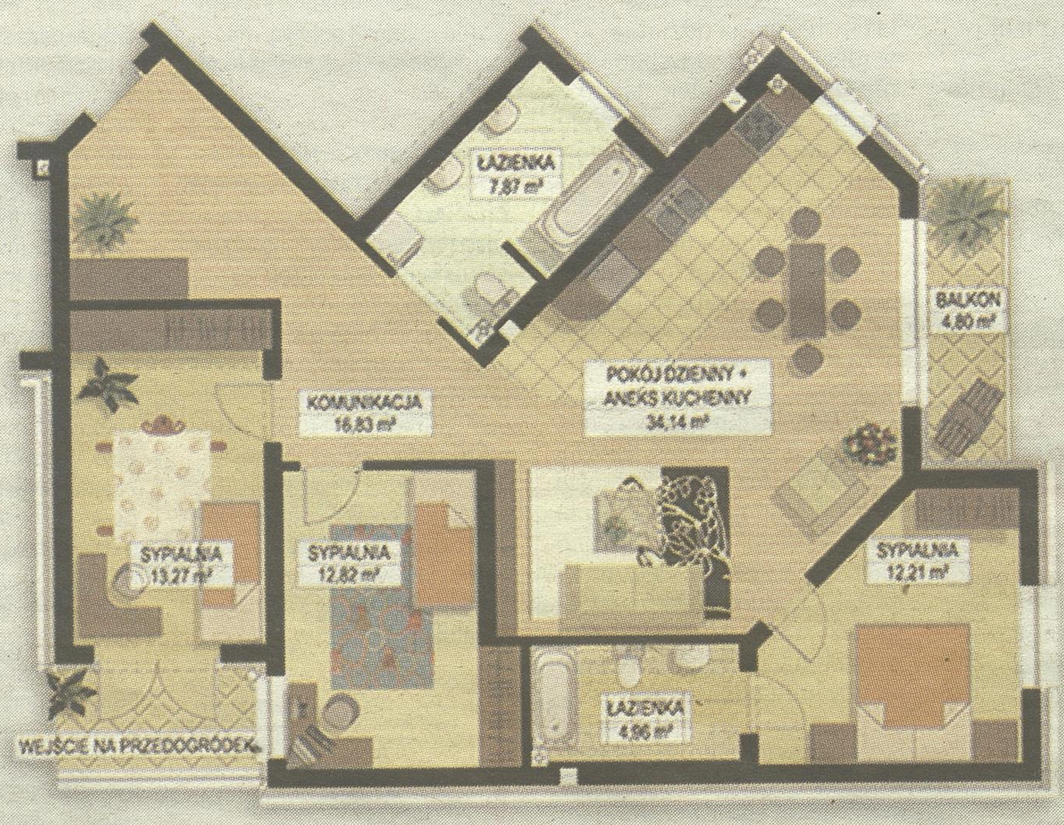

DUŻY METRAŻ
3.690zł/m²
DUŻY RABAT

Promocyjna cena! Nie zwlekaj! Zadzwoń: 85 748 96 00

AGRO

Nasi rolnicy zapoznali się z działalnością Stowarzyszenia „Grupa od rolnika" z woj. małopolskiego. Skupia ono konsumentów i producentów ekologicznej żywności. // str. 15



FOT. A. ZGIET

Superczempionka to krowa drugiej laktacji, została przywieziona przez Ośrodek Hodowli Zarodowej w Osięcinach. Została ona również nagrodzona Pucharem Ministra Rolnictwa i Rozwoju Wsi.



FOT. A. ZGIET

Wszystkie czempionki krajowej wystawy prezentowały się doskonale

To była stolica polskiego rolnictwa

Wydarzenia. Wystawa Zwierząt Hodowlanych w Szepietowie zgromadziła w tym roku rekordową liczbę odwiedzających. Podziwiać zwierzęta przyjechało około 150 tys. osób. Swoje zwierzęta – aż 800 sztuk – zaprezentowało 200 hodowców – nie tylko z województwa podlaskiego.

Barbara Kociakowska
barbara.kociakowska@mediaregionalne.pl

W tym roku XXI Regionalnej Wystawie Zwierząt Hodowlanych towarzyszyła VIII Ogólnopolska Wystawa Bydła Hodowlanego. A więc, w przypadku bydła hodowlanego, konkurencja była naprawdę ogromna. Tytuły czempionów i wiceczempionów trafiały głównie do ośrodków hodowli zarodowych, wśród których prym wiódł OHZ Osięciny (ich krowa i jałówka zdobyły tytuły superczempionów). Wśród podlaskich rolników wyróżnił się Jan Kulesza ze wsi Jabłoń Dąbrowa (gm. Nowe Piekuty), którego jałowica (w wieku 14-15 m-cy) zdobyła tytuł wiceczempiona. Również krowa rasy białogrzbietej z hodowli Stanisława Falkowskiego ze wsi Filipy (gm. Wyszki) zdobyła tytuł wiceczempiona.

W XXI Regionalnej Wystawie Zwierząt Hodowlanych o tytuły czempionów i wiceczempionów rywalizowali hodowcy koni, owiec, drobiu. W tym roku zabrakło natomiast trzody chlewnej (z powodu zagrożenia afrykańskim pomorem świń).

– Szepietowo jest dzisiaj rolniczą stolicą Polski – podkreślał podczas otwarcia wystawy Marek Sawicki, minister rolnictwa. – Ale jednocześnie jest regionem, w który w ciągu ostatnich 20 lat zrobił największy w Europie postęp w rozwoju rolnictwa, zwłaszcza w hodowli bydła mlecznego.

Dodał, że Podlasie – region uznawany za Polskę B – w rolnictwie jest Polską prym.

Minister rolnictwa podkreślał też, że w ciągu ostatnich 10 lat do polskiego rolnictwa trafiło 40 mld euro. W latach 2014-2020 rolnicy będą mogli zagospodarować ponad 42 mld euro, z czego 23 mld zostanie przeznaczonych na płatności bezpośrednie. Na rolnicze dopłaty zostanie przesunięta część funduszy przeznaczonych na rozwój obszarów wiejskich.

– Będziemy kierować je do rolników aktywnych – podkreślał minister rolnictwa.

Na dodatkowe pieniądze będą mogli liczyć producenci roślin wysokobiałkowych, cukru, skrobi, owoców miękkich, a także rolnicy utrzymujący w gospodarstwach bydło, owce, kozy.

Leszek Hądzlik, prezes Polskiej Federacji Hodowców Bydła i Producentów Mleka podkreślał, że w woj. podlaskim najbardziej w całym kraju wzrosła ocena wartości użytkowej bydła.

– Ci, którzy tutaj wystawiają bydło, prezentują najwyższy poziom, nie tylko krajowy, ale i europejski – mówił Leszek Hądzlik.

Natomiast Jan Zalewski, dyrektor Podlaskiego Ośrodka Doradztwa Rolniczego w Szepietowie podkreślał, że na wystawę przyjechało wielu gości zagranicznych – z Francji, Hiszpanii, Niemiec, Ukrainy, Kazachstanu, Litwy, Łotwy.

SUPERCZEMPIONKI

Tytuły superczempionek VIII Ogólnopolskiej Wystawy Bydła Hodowlanego otrzymały:
Jałowice mleczne – Ośrodek Hodowli Zarodowej Osięciny spółka z o.o., jałowica 16-18 m-cy rasy PHF odmiany czarno-białej,
Krowy w laktacji – Ośrodek Hodowli Zarodowej Osięciny, krowa PHF odmiany czarno-białej w II laktacji
Krowy ras zachowawczych – Stadnina Koni Michałów spółka z o.o. – krowa rasy Jersey.



FOT. A. ZGIET

Superczempionka wśród jałówek prezentowanych na VIII Ogólnopolskiej Wystawie Bydła Hodowlanego – jej właścicielem jest Ośrodek Hodowli Zarodowej w Osięcinach



Najlepsze jałowice VIII Ogólnopolskiej Wystawy Bydła Hodowlanego – czempionki w poszczególnych przedziałach wiekowych

WSPOLCZESNA.PL
WTOREK, 1 LIPCA 2014
GAZETA WSPÓŁCZESNA

Wielka bitwa na koniec sezonu

Wydarzenia. W Korycinie odbyły się XIX Ogólnopolskie Dni Truskawki. Przez całą niedzielę nad miejscowym zalewem organizowano konkursy dla plantatorów i amatorów tych owoców. Na truskawkowym festynie brakowało tylko jednego towaru, a mianowicie... truskawek.



D. BIZIUK

Na Truskawkową Rewię Mody zgłoszono rekordową liczbę uczestników. W oryginalne stroje przebrało się aż 20 dzieci. Niektóre z nich weszły na scenę w towarzystwie swoich rodziców.



D. BIZIUK

Konkurs na najsmaczniejsze ciasto truskawkowe to prawdziwa uczta dla podniebienia. W tym przypadku jurorzy oceniali nie tylko smak, ale też wygląd poszczególnych wypieków.

Dorota Biziuk
sokolka@wspolczesna.pl

Sezon rozpoczął się na początku czerwca i wszystko wskazuje na to, że dobiegnie końca w tym tygodniu. Okazją do podsumowania tegorocznych zbiorów były Ogólnopolskie Dni Truskawki, które w miniony weekend odbyły się w Korycinie.

Znawcy smaków twierdzą, że korycińskie truskawki nie mają sobie równych. Rzadko które owoce mają też taką promocję. Wszystko to sprawia, że w pierwszy wakacyjny weekend do Korycina przyjeżdżają tłumy amatorów dobrej zabawy i truskawek. Tak jest od 19 lat, czyli od chwili, kiedy zorganizowano pierwszą edycję tej imprezy. Jej pomysłodawcą był Mirosław Lech, wójt Korycina.

Owoce kontra mróz

Uczestników truskawkowych konkursów dopingowali plantatorzy tych owoców. Właściciele plantacji opowiadali również o tegorocznych zbiorach.

– Gdyby nie przymrozki, jakie wystąpiły na naszych terenach na początku maja, zebrałbym nawet 8 ton truskawek więcej – oszacował Kazimierz Urban, plantator z Ostrej Góry koło Korycina. Jego plantacja zajmuje powierzchnię 2,2 ha.

– W tym sezonie zacząłem zbiór 9 czerwca i do tej pory zebrałem 20 ton owoców. Z tego, co widzę, na naszej plantacji zbierzemy jeszcze maksymalnie 3 tony truskawek – powiedział Kazimierz Urban.

Po majowych przymrozkach 20 arów należącej do niego uprawy wymarzło w 100 procentach.

– Wydawało się, że z tych truskawek nic już nie będzie. Koniec końców – natura poradziła sobie nawet w takiej sytuacji. Niespodziewanie krzaki odbiły nowe pędy i zakwitły – dodał plantator z Ostrej Góry.

Najbardziej odporne na wiosenne przymrozki okazały się odmiany Polka i Filo. Znacznie gorzej w takich warunkach pogodowych sprawdziły się odmiany Cent i Honey.

Towar pilnie poszukiwany

W tym roku punkty skupu płaciły ok. 5,35 zł za 2-kilogramowy koszyk. W ostatnich dniach ta cena spadła do 4,80 zł.

– Nie jest to dobra cena. Liczyliśmy na większą zapłatę – przyznali plantatorzy.

W detalu owoce sprzedawały się średnio po 4,5 zł za kilogram. W ostatnią niedzielę w Korycinie taką ilość truskawek oferowano za 5 zł. Problem tylko w tym, że te wyjątkowo smaczne owoce sprzedawano tylko w jednym miejscu.

– Truskawki rozchodzą się jak przysłowiowe świeże bułeczki. Ludzie wiedzą, że to już końcówka sezonu – powiedziała Paulina Krynicka z Zabrodzia w pobliżu Korycina, która jako jedyna sprzedawała truskawki podczas truskawkowego festynu.

Prawdziwym hitem niedzielnej imprezy okazała się I Wielka Bitwa Truskawkowa. Jej uczestnicy obrzucili się nawzajem toną owoców. Zwyciężyli reprezentanci gminy Korycin.

MISTRZOSTWA DLA ŁASUCHÓW

Na ogólnopolskim święcie w Korycinie zorganizowano m.in. XIV Mistrzostwa Świata w Jedzeniu Truskawek na Czas. Ich uczestnicy mieli za zadanie odszypułkować i w jak najkrótszym czasie zjeść kilogram owoców. W mistrzostwach wystartowali: Paweł Rudziński z miejscowości Wysokie koło Korycina, Dariusz Bućko z Białegostoku i Leszek Lewicki z Korycina. Konkurs wygrał Paweł Rudziński z wynikiem 3 min. 40 sek. Tym samym pan Paweł powtórzył swój ubiegłoroczny sukces.



FOT. D. BIZIUK

Bożena i Kazimierz Urban z Ostrej Góry uprawiają 2,2 ha truskawek. Na zdjęciu: z owocami odłożonymi dla uczestników Wielkiej Bitwy Truskawkowej, jaką rozegrano na niedzielnej imprezie.



FOT. D. BIZIUK

W Wielkiej Bitwie Truskawkowej starły się dwie drużyny – Reszta Świata i Gmina Korycin. Po zaciętym boju wygrali gospodarze. Uczestnicy bitwy przyznali, że zabawa była przednia.

Paczka od rolnika się sprawdziła

Ciekawe inicjatywy. Stowarzyszenie „Grupa od rolnika" działa w woj. małopolskim. Skupia ono konsumentów i producentów ekologicznej żywności. Ci pierwsi określają, jakich produktów będą potrzebować, a drudzy produkują je i osobiście dostarczają pod wskazany adres.

Barbara Kociakowska
barbara.kociakowska@mediaregionalne.pl



FOT. B. KOCIAKOWSKA

Podlascy rolnicy oraz przedstawiciele różnych instytucji z zainteresowaniem słuchali o tym , jak poradzili sobie gospodarze z woj. małopolskiego i zadawali dużo pytań. Może nasi rolnicy zdecydują się stworzyć podobne stowarzyszenie.

Na pomysł bezpośredniej sprzedaży swoich produktów wpadła grupa ekologicznych rolników z woj. małopolskiego (prowadzą oni niezbyt duże gospodarstwa). W minionym tygodniu dzielili się swoimi refleksjami i doświadczeniami z podlaskimi rolnikami.

O początkach i o tym, jak teraz to funkcjonuje, opowiadał naszym gospodarzom Jan Czaja.

– Zaczynaliśmy od zorganizowania kiermaszu produktów ekologicznych na rynku w Krakowie – opowiada. – Jednak prawie nic nie sprzedaliśmy.

Dlaczego? Bo, jak później tłumaczyli konsumenci, na rynek nie chodzi się po ziemniaki i marchewkę.

– Ale dzięki temu spotkaniu poznaliśmy się – mówi Jan Czaja.

Kolejny etap to sprzedaż z dowozem pod wskazany adres, paczki z warzywami można zamawiać przez telefon i internet.

– Okazało się, że nasi klienci chcą przyjeżdżać na miejsce, by zobaczyć, jak są produkowane warzywa, ludzie zastanawiali się, czy nie jest to chwyt marketingowy – opowiada członek Stowarzyszenia „Paczka od rolnika". – A przy okazji robili zakupy.

Małopolscy rolnicy wpadli też na pomysł, by uruchomić sklep ze swoimi produktami. Ale jak się okazało, ludzie tam nie przyjeżdżają, by robić zakupy.

– Bo, jak się okazuje, całą atrakcją tego przedsięwzięcia jest kontakt rolnika z kupującym – opowiada Jan Czaja. – Ludzie wolą, by gospodarz przywiózł im taką paczkę do domu.

Ceny ustalają wspólnie

Tak zaczęło się rodzić stowarzyszenie – funkcjonuje ono od 2010 r.

Dzisiaj Stowarzyszenie „Grupa od rolnika" skupia około 20 producentów oraz konsumentów. Wspólnie określają oni poziom cen i zasady współpracy. Obowiązuje też zasada kontraktacji.

– To konsumenci dyktują, co i w jakiej ilości mamy produkować – opowiada Czaja. Podkreśla, że pojedynczy rolnik nie byłby w stanie sprostać wymogom. W grupie rolnicy mogą zaoferować szeroki asortyment oraz asekurują się nawzajem.

– Na przykład, jeśli w jednym gospodarstwie jest nieurodzaj, przytrafi się jakaś klęska, pozostali rolnicy dostarczą towar za niego – opowiada. – Zawsze mamy rezerwę.

Grupa rolników jest w stanie zaopatrzyć w owoce, warzywa, jaja około 200 osób. A zainteresowanie produktami przewyższa jej zdolności produkcyjne.

Dzieciom i chorym

Kto jest odbiorcą świeżych, ekologicznych owoców i warzyw? To kilka grup – jedną z nich są młode matki, które dbają o to, by ich dzieci jadły żywność z pewnego źródła (jednak kupują one niewielkie paczki– najczęściej tylko dla dzieci). Kolejne grupy to: osoby chore na nowotwory, ludzie zamożni, którzy chcą być „na trendzie" eko oraz grupa osób świadomych, które dużo czytają i zastanawiają się nad tym, jaki wpływ ma żywność na rozwój organizmu.

– One robią zakupy dla całej rodziny – mówi przedstawiciel Stowarzyszenia „Grupa od rolnika".

To, że konsumentów interesują dostawy ciągłe (zimą chcą kupować np. przeciery pomidorowe czy sałatki) sprawił, że stowarzyszenie rozpoczęło budowę przetwórni.

Problemy też są

Jednak nie obyło się też bez problemów. Na przykład kiedy niektórzy rolnicy poczuli smak pieniądza, zaczęli oszukiwać – kupować na giełdzie warzywa i sprzedawać jako własne.

– Konsumenci jednak od razu to wyłapali – opowiada Jan Czaja. – Takich nieuczciwych rolników od razu wyrzucamy ze stowarzyszenia.

Pojawił się też inny problem – z rozwożeniem paczek. Zdarzało się utknąć w korkach i zamiast 20 paczek rozwieźć osiem. Teraz rolnicy nie podejmują się rozwożenia swoich produktów w godzinach szczytu.

Średnia wartość paczki to 130 zł. Zważywszy na to, że jeden rolnik może zaopatrzyć 10 odbiorców (po jednej paczce w tygodniu), rocznie zarobi 50 tys. zł.

Na rynku skończyły się już zapasy żyta

Zboża

Izba Zbożowo-Paszowa poinformowała, że na krajowym rynku jest coraz mniej ofert sprzedaży zbóż z ubiegłorocznych zbiorów. Także przetwórnie kupują obecnie tylko niewielkie ilości ziarna, czekając na nowe zbiory.

Większość mniejszych rolników nie ma już zapasów zbóż. W ostatnich dniach zmalała liczba ofert sprzedaży pszenicy, trudno jest kupić kukurydzę, nie ma już żyta. Natomiast nie ma chętnych na zakup jęczmienia.

Wytwórnie pasz i młyny nie nastawiają się na duże zakupy, gdyż już wcześniej zaopatrzyły się w surowiec, a jedynie dokupują niewielkie ilości ziarna. W połowie minionego tygodnia przetwórnie za pszenicę konsumpcyjną płaciły ok. 750-780 zł/t (w zależności od jakości ziarna), a za paszową 720-770 zł/t, za żyto 580-610 zł/t, a za kukurydzę 720-750 zł/t. Ceny pszenicy są o ok. 40-50 zł niższe na tonie pszenicy niż przed miesiącem.

Ceny oferowane przez przetwórców i eksporterów za tegoroczne ziarno nie zachęcają rolników do sprzedaży. **opr. (d)**

CENY Z TARGOWISK Z WOJ. PODLASKIEGO (23-27 CZERWCA)

Wyszczególnienie	Bielsk Podlaski	Ciechanowiec	Jedwabne	Knyszyn	Kolno	Sokółka	Zambrów
pszenica	80-90	90-95	80-90	80-90	80-90	80-90	90-100
żyto	–	65-70	50-60	55-60	–	–	–
owies	50-60	60-65	60-65	60	65-70	50-55	75
mieszanka zbożowa	60-70	65-75	60-70	60-70	–	50-60	70-75
prosięta	–	260-340	300-360	300-360	–	280-320	280-350

Źródło: Podlaski Ośrodek Doradztwa Rolniczego w Szepietowie **(koci)**

Trudna sytuacja sadowników

Analizy

To nie jest najlepszy rok dla sadowników, którym wiosenne przymrozki, mocno dały się we znaki – podała Telewizja TVR. Teraz by zachować owoce na drzewach pozostaje im walczyć z chorobami i mieć nadzieję, że pogoda będzie im sprzyjała, choć i na to się nie zapowiada.

Już teraz mówi się, że zbiory jabłek będą w tym roku mniejsze o przynajmniej 500 tys. ton. Jednak sadownicy mają więcej powodów do zmartwień. Ostatnie jabłka z zeszłego roku właśnie trafiają do sklepów ale ich cena jest dużo niższa od zeszłorocznej: Cena jabłek jest stabilna ale na bardzo niskim poziomie, rolnik za kg. dostaje około 1zł gdzie w zeszłym roku ceny były 2 razy wyższe.- kończy pan Artur.

Niższe ceny spowodowane są mniejszym popytem ze strony Rosjan a to z kolei wynika z mocnego osłabienia się kursu rubla, co ma bezpośrednie przełożenie na poziom cen detalicznych dla rosyjskiego konsumenta. Wciąż istnieje także ryzyko, że Rosja nałoży na Polskę embargo na wwóz owoców. Poseł Cezary Olejniczak przyznaje, że taka możliwość jest bardzo realna: Rosja już teraz alarmuje, że w polskich jabłkach występuje duża ilość pestycydów a to może skutkować mniejszym odbiorem polskich jabłek do Federacji Rosyjskiej.

opr. (d)

regiomoto.pl

W weekend zaczęły się wyjazdy na wakacyjne urlopy, policja apeluje o trzeźwość i zdjęcie nogi z gazu. Zapowiada kontrole – tylko w czerwcu policjanci zatrzymali ponad 1200 praw jazdy za rażące łamanie przepisów drogowych.

Jedź szybko, ale rozsądnie. Bezpieczeństwo to priorytet

Dobre rady Na drogach dwujezdniowych ryzyko wypadków jest najmniejsze, ale ich skutki z reguły są poważne.

Bartosz Gubernat
bartosz.gubernat@mediaregionalne.pl

Polskie autostrady i drogi ekspresowe mierzą ponad 2740 km. Dla wielu kierowców ciągle są nowością. Nie wszyscy potrafią sobie z nią poradzić, skutki błędów bywają tragiczne. Na początku maja na drodze S8 zderzyło się 11 samochodów, zginęły 3 osoby. W połowie czerwca w zderzeniu dwóch busów na A4 zginęło 7 osób. W innym czerwcowym wypadku na tej trasie zginął kierowca, który jechał autostradą pod prąd i zderzył się z ciężarówką.

Większe prędkości

– Na trasie szybkiego ruchu pozornie trudno o wypadek, ale samochody jeżdżą tu znacznie szybciej niż po zwykłych drogach, a duże prędkości w przypadku nieprzewidzianego manewru często skutkują poważnymi wypadkami – ostrzega Robert Drozd, doświadczony egzaminator na prawo jazdy.

Zgodnie z prawem autostradą można jechać z prędkością maksymalnie 140 km/h, na dwujezdniowej drodze ekspresowej limit ten wynosi 120 km/h, a na jednojezdniowej ekspresówce i dwujezdniowej szosie poza obszarem zabudowanym – 100 km/h. Ze względów bezpieczeństwa na autostradę można wjechać tylko autem lub motocyklem, który na równej i prostej drodze rozpędza się co najmniej do 40 km/h. Za złamanie tego przepisu grozi 250 zł mandatu.

Dopuszczalna prędkość na autostradzie bywa ograniczana w rejonie węzłów, odcinków remontowanych i przed bramkami poboru opłat. Limitów prędkości warto bezwzględnie przestrzegać, bo przy dużych szybkościach droga zatrzymania niebezpiecznie się wydłuża, także dlatego, że auto pokonuje większą odległość w krótszym czasie, a od zauważenia przeszkody do rozpoczęcia hamowania mija zazwyczaj około sekundy. Auto rozpędzone do 140 km/h w ciągu sekundy pokonuje dystans prawie 40 m. Na suchej nawierzchni zatrzymuje się po pokonaniu 140-150 m.

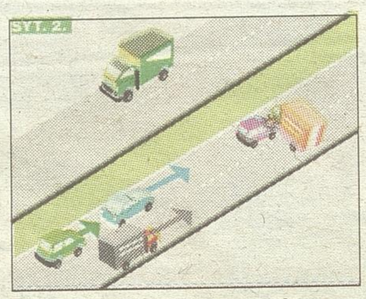

Wypadek na trasie szybkiego ruchu – rozpędzone do ponad 100 km/h auta mogą mieć problemy z zatrzymaniem. To jest bardzo groźne.

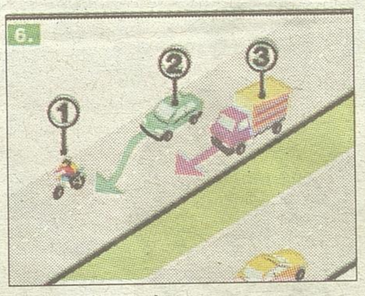

Lewy pas służy do wyprzedzania. Przed zmianą pasa włączamy kierunkowskaz i upewniamy się, że nie zajedziemy drogi innym.

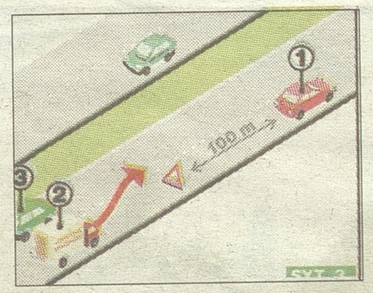

W przypadku awarii ustawiamy trójkąt 100 m za autem i włączamy światła awaryjne, tak, by inni bezpiecznie mogli nas ominąć.



Kierowca i pasażerowie uszkodzonego auta ze względów bezpieczeństwa powinni czekać na pomoc za barierami lub ekranami akustycznymi.

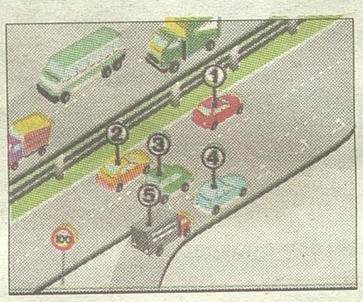

Auta nr 1, 2 i 3 mają pierwszeństwo przed 4 i 5. Na pasie włączania się do ruchu należy się mocno rozpędzić i – według reguł – wykorzystać go do końca

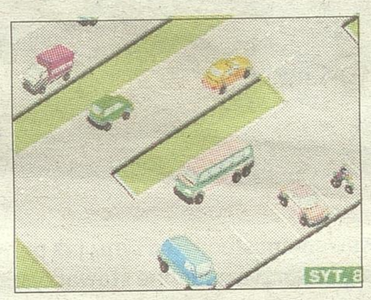

Na autostradach i drogach ekspresowych można zatrzymywać się tylko w wyznaczonych miejscach – dotyczy to parkingów i stacji paliw



Stojąc na końcu korka włączamy światła awaryjne, zostawiamy duży odstęp od poprzednika i uważnie obserwujemy drogę w lusterkach wstecznych.

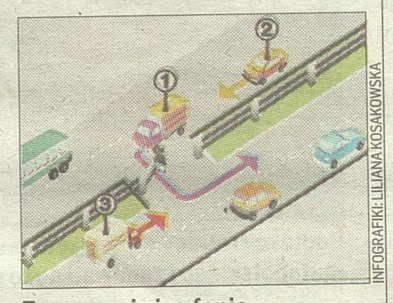

Zawracanie i cofanie na autostradzie czy ekspresówce jest zabronione. Nie wolno też samemu otwierać i jeździć tzw. przejazdami awaryjnymi.

INFOGRAFIKI: LILIANA KOSAKOWSKA

Po przyspieszeniu do 150 km/h urośnie o kolejnych kilkanaście metrów. Do tego prędkość przy hamowaniu nie spada liniowo, auto hamuje najmocniej tuż przed zatrzymaniem.

– Załóżmy, że obok siebie jadą dwa auta. Jeden ma na prędkościomierzu 140 km/h, drugi 150 km/h. Jeśli zaczną hamować w tym samym momencie, gdy ten pierwszy się zatrzyma, drugi będzie miał na liczniku jeszcze 70 km/h – mówi Radosław Jaskulski, instruktor bezpiecznej jazdy w Szkole Auto.

Dlatego korki i wypadki na trasach szybkiego ruchu są tak niebezpieczne, zwłaszcza gdy widoczność jest ograniczona. Jadący za szybko kierowcy uderzają w stojące auta i doprowadzą do karambolu.

Uwaga na pogodę

Robert Drozd przypomina więc, że nie zawsze należy jechać z maksymalną dopuszczalną prędkością. – Trzeba zwracać uwagę na warunki atmosferyczny, na przykład deszcz, mgłę czy boczny wiatr, oraz na natężenie ruchu i utrzymywać prędkość bezpieczną – podkreśla egzaminator.

Kluczowe jest też zachowanie bezpiecznego odstępu między pojazdami. Polskie przepisy nie określają go precyzyjnie – musi być taki, aby w razie potrzeby kierowca był w stanie zatrzymać auto przed przeszkodą. W innych krajach przepisy są bardziej restrykcyjne.

Na autostradzie i drodze ekspresowej nie wolno ani cofać, ani tym bardziej zawracać. Grozi za to surowa kara.

– W Austrii czy Niemczech na drogach malowane są specjalne znaki pozwalające zachować bezpieczny dystans. Są to dwa lub trzy znaki. Za nieprzestrzeganie tej zasady grożą mandaty – mówi Jaskulski. Radzi też, by w dobrych warunkach drogowych utrzymywać co najmniej 2 sekundy od poprzednika, a gdy warunki są trudne co najmniej 3 sekundy. Sposób, by zmierzyć odstęp jest od prosty – gdy jadące przed nami auto minie jakiś punkt, np. znak drogowy, zaczynamy odliczać: 121, 122, 123. Gdy dojdziemy do ostatniej liczby i będziemy na wysokości tego punktu, dystans jest bezpieczny.

Nie blokuj pasa

Każdą zmianę pasa na trasie szybkiego ruchu trzeba sygnalizować z dużym wyprzedzeniem i upewnić się w lusterku, że nie zajedziemy drogi innym kierowcom. Lewy pas służy do wyprzedzania. Nie wolno więc jechać nim, gdy prawy pas jest wolny. Za to wykroczenie grozi 150 zł mandatu i 2 punkty karne. Niedozwolone jest też poganianie wolniej jadących kierowców – gdy dojdzie do wypadku, taki kierowca może zostać uznany winnym. Kodeks drogowy nie zabrania wyprzedzania z prawej na autostradach i dwujezdniowych ekspresówkach. Lepiej jednak unikać tego manewru, bo narażamy się na to, że nieostrożny kierowca zajedzie nam drogę.

Na autostradzie i drodze ekspresowej nie wolno też cofać ani zawracać. Grozi za to 300 zł mandatu i 5 punktów. Na autostradzie nie wolno też holować innych pojazdów (kara – 200 zł grzywny). Może to robić tylko pomoc drogowa, ale wyłącznie do najbliższego zjazdu. Nie wolno też zatrzymywać się ani na jezdni, ani poza nią, łącznie z pasem awaryjnym. Postój jest możliwy tylko w wyznaczonych miejscach (parkingi i stacje benzynowe). Za złamanie tego zakazu grozi 300 zł mandatu. Jeżeli samochód się zepsuje, należy zjechać na pas awaryjny lub prawe pobocze, włączyć światła awaryjne i ustawić trójkąt ostrzegawczy 100 m za pojazdem (na pozostałych drogach poza miastem to 30-50 m). Jeżeli tego nie zrobimy, możemy dostać 300 zł mandatu. Kierowca i pasażerowie auta powinni czekać na pomoc za barierami lub ekranami. Przed wyjściem z auta warto założyć kamizelki odblaskowe.

Dojeżdżając do końca korka albo ostro hamując z innych przyczyn, warto włączyć światła awaryjne, by ostrzec innych kierowców. Stojąc w korku trzeba ustawić się przy zewnętrznej krawędzi pasa, tak by na środku został korytarz dla służb ratowniczych. Jazda pasem awaryjnym jest bezwzględnie zabroniona.

Reklama A7610814w01a
Autoryzowany Serwis
blacharsko lakierniczy
mechaniczny
ŠKODA
TOP AUTO Krupniki 25, B-stok
T: (85) 671 20 06 www.topauto.com.pl

W SKRÓCIE

LITR POJEMNOŚCI, TRZY CYLINDRY I TURBO – NOWY OPEL CORSA Z MAŁYM SILNIKIEM

Jeszcze w tym roku na drogi wyjedzie piąta generacja miejskiego auta z Niemiec. Pod maskę nowej corsy trafi silnik 1.0 ECOTEC o mocy 115 KM. Zastąpi on obecną czterocylindrową jednostkę wolnossącą.

Informacje nt. nowej corsy są skąpe, wiadomo m.in., że standardem będzie skrzynia biegów o sześciu przełożeniach.

(DKO)

PYTANIA Z TESTÓW NA PRAWO JAZDY BĘDĄ JAWNE, A „STUDWUDZIESTKIPIĄTKI" BARDZIEJ DOSTĘPNE

Kierowcy, posiadający prawo jazdy kat. B od co najmniej trzech lat będą mogli jeździć motocyklami i skuterami o pojemności silnika do 125 ccm zarówno z automatyczną, jak i manualną skrzynią biegów. Teraz potrzebne jest do tego prawo jazdy kat. A1.

Inna zmiana to przywrócenie nadzoru ministra odpowiedzialnego za transport nad pytaniami z testów egzaminacyjnych na prawo jazdy. Każde z nich zatwierdzą teraz urzędnicy, a ich treść będzie jawna. Te zmiany przewiduje znowelizowana ustawa o kierujących pojazdami, którą przyjął Sejm. Teraz czeka ona na podpis prezydenta, powinna wejść w życie w tym roku.

(DKO)

HISTORIĘ UŻYWANEGO SAMOCHODU CZY MOTOCYKLA MOŻESZ SPRAWDZIĆ PRZEZ INTERNET

Otwarto częściowo dostęp do Centralnej Ewidencji Pojazdów. Dzięki temu można sprawdzić historię samochodu czy motocykla, zarejestrowanego w Polsce. Aby to zrobić, trzeba wejść na stronę internetową historiapojazdu.gov.pl i wpisać w okienka numer nadwozia (VIN), datę pierwszej rejestracji pojazdu oraz jego numer rejestracyjny.

W bazie można sprawdzić m.in. czy samochód ma ważne obowiązkowe ubezpieczenie OC, aktualne badanie techniczne oraz jaki stan licznika diagnosta odnotował podczas ostatniego przeglądu. Są także dane techniczne i informacja, czy pojazd nie jest kradziony.

(BGU)

Dziś przedstawiamy Hondę Civic. Czy to auto musi aż tyle kosztować?

Test auta używanego. Honda Civic VIII – kosmiczny kompakt z Japonii – cieszy się opinią niezawodnego i dobrze trzyma cenę. Auto kosztuje więcej od konkurentów z tych samych lat, ale ma to swoje uzasadnienie. Dziś przedstawiamy, dlaczego warto jednak więcej zapłacić.



FOT. MDO

Honda Civic VIII 1.8 i-VTEC hatchback – popularne UFO jest równie oryginalne, co niezawodne

W 2009 roku w sprzedaży pojawiła się zmodernizowana wersja Hondy Civic VIII. Lifting był delikatny. Z zewnątrz auto można poznać po zmienionym grillu (z dwoma otworami lub klasycznym, siatkowym), delikatnie odświeżonych tylnych światłach, nowych wzorach felg oraz kolorach nadwozia.

W wyposażeniu fabrycznym pojawiły się wreszcie czujniki cofania (w tym aucie właściwie niezbędne), a także złącze USB oraz samościemniające się lusterko wsteczne. W egzemplarzach po liftingu poprawiono nieznacznie również komfort resorowania oraz jakość materiałów w środku.

Wnętrze i bagażnik

Honda Civic VIII pomimo niezbyt dużych rozmiarów oferuje bardzo obszerne wnętrze. Z przodu znajdziemy wystarczającą ilość miejsca jak na kompakt, natomiast przestrzeń na tylnej kanapie może równać się z niektórymi autami klasy średniej, podobnie jak bagażnik, oferujący aż 456 l pojemności. Pod względem praktyczności Civic również się wyróżnia – druga para drzwi jest niezbyt duża, aby łatwiej było ukryć jej obecność (klamka schowana w słupku), ale otwierają się one pod kątem niemal 90 stopni, co pozwala na wygodne zajmowanie miejsca.

Ponadto wnętrze daje spore możliwości aranżacji – tylną kanapę można jednym ruchem złożyć, otrzymując równą powierzchnię (oraz 1352 l przestrzeni), albo podnieść do góry tylne siedzisko. System ten pozwala łatwo przewozić nietypowe i wysokie przedmioty.

Przydomek UFO jest trafny – widać to po zajęciu miejsca za kierownicą Hondy Civic. Futurystycznie zaprojektowane wskaźniki z dużym, centralnie umieszczonym obrotomierzem oraz cyfrowym prędkościomierzem na podszybiu nawet dziś, kilka lat po debiucie, wyglądają atrakcyjnie – wszystko zostało dokładnie przemyślane, jest praktyczne, czytelne i łatwe w obsłudze.

Dość szybko wyciera się też skórzana kierownica oraz dźwignia zmiany biegów.

Inny charakter sedana

Wraz z prezentowaną wersją hatchback do sprzedaży wprowadzono klasycznego sedana, który równie dobrze mógł być osobnym modelem. Pięciodrzwiowy Civic produkowany była w Anglii i miał trafić w gusta Europejczyków. Sedan był natomiast projektem bardziej globalnym (produkcja w Turcji), odznaczającym się znacznie mniej futurystyczną sylwetką. Wnętrze również nie przypomina hatchbacka, zastosowano tu, co prawda, centralnie umieszczony obrotomierz i cyfrowy prędkościomierz na podszybiu, ale w sedanie całość wygląda o wiele mniej atrakcyjnie. Wersja trójbryłowa nie jest również zbyt praktycznym autem – bagażnik mający 375 l jest mały jak na kompakt.

W Polsce sedana można było kupić tylko z silnikiem 1.8 i-VTEC lub napędem hybrydowym o mocy 95 KM.

Silniki i ich usterki

Bez względu na nasze potrzeby i preferencje, pod maską powinniśmy mieć 140-konny silnik. Wybór ogranicza się jedynie do decyzji, czy wolimy benzyniaka 1.8 i-VTEC, czy turbodiesla 2.2 i-CTDi. Oba silniki zapewniają ponadprzeciętne osiągi (sprint do 100 km/h w 8,9 i 8,6 s) oraz umiarkowane zużycie paliwa (benzynowy poniżej 8 l, wysokoprężny ok. 6 l/100 km w ruchu miejskim).

Na rynku znajdziemy również wersje 1.4 83 KM (po liftingu zastąpił ją silnik 1.4 i-VTEC 100 KM) oraz 2.0 i-VTEC 201 KM (w usportowionym trzydrzwiowym Type-R), ale skierowane są one do bardzo wąskiej grupy osób. Podstawowa jednostka jest zwyczajnie za słaba do tego auta, a przy tym pali tyle, co 1.8, zaś topowy Type-R zainteresuje tylko miłośników mocnych wrażeń z zasobnym portfelem.

Jeśli chodzi o usterki, to trudno wskazać na jakieś w przypadku wersji benzynowych. Diesel natomiast może sprawić trochę kłopotów, ale głównie w autach z początku produkcji (pęknięcie kolektora wydechowego i problemy z zaworem EGR). W autach z przebiegiem powyżej 200 tys. km mogą pojawić się natomiast typowe dla nowoczesnych diesli usterki – turbosprężarki (regeneracja 1600 zł, nowa w ASO nawet 7 tys. zł), dwumasowego koła zamachowego, czy filtra cząsteczek stałych (stosowany w nowszych egzemplarzach). Pojawić się może również naciągnięcie łańcucha rozrządu, co wymaga wydania nawet 4 tys. zł.

Zawieszenie i układ kierowniczy

Japończycy nie poszli też na kompromisy pracując nad zawieszeniem Hondy Civic VIII. Zestrojono je z myślą o fanach szybkiego pokonywania zakrętów. Auto pewnie trzyma się drogi i zapewnia sporo frajdy z jazdy (podobnie jak precyzyjny i bezpośredni układ kierowniczy), ale odbija się to na komforcie. Szczególnie odczuwalne jest to na polskich drogach, na co często narzekają właściciele Civików. Na szczęście opłakany stan naszych dróg nie prowadzi do szybkiego zużycia zawieszenia. Poddawać się mogą jedynie łączniki stabilizatorów, które w ASO wymienimy za około 200 zł za sztukę.

Z innych typowych awarii, należy uważać na egzemplarze z początku produkcji, które mogą mieć problem z sterownikiem wspomagania kierownicy – naprawa w autoryzowanym serwisie może kosztować nawet 4000 zł.

Bogate wyposażenie

Większość dostępnych na rynku Hond Civic VIII ma bogate wyposażenie. Już podstawowa odmiana Base oferowała sześć poduszek powietrznych, ESP, pełną „elektrykę" szyb i lusterek oraz komputer pokładowy. Częściej spotykane egzemplarze (wersja Comfort) mają dodatkowo radio z CD/MP3 oraz klimatyzację automatyczną. Bardziej wymagający powinni rozejrzeć się za odmianą Sport (seryjne 17-calowe alufelgi, światła przeciwmgielne z przodu, skórzana kierownica, aluminiowe nakładki na pedały, podgrzewane fotele, tempomat, czujnik deszczu i zmierzchu) albo topową Executive (ksenony, panoramiczny dach oraz dwustrefowa klimatyzacja). Na liście opcji znalazła się skórzana tapicerka oraz system nawigacji.

Podsumowanie i ceny

Honda Civic VIII to praktyczne, dobrze wyposażone i szybkie auto (w polecanych wersjach 140-konnych), które będzie służyło nam bezproblemowo przez lata. Fakt, że usterki zdarzają się naprawdę bardzo sporadycznie, będzie nam rekompensował wadę, jaką jest niewielka liczba zamienników do tego auta, przez co w dużej mierze będziemy skazani na zakupy i nierzadko też naprawy w autoryzowanych serwisach. Na szczęście mają one konkurencyjne ceny jak na ASO.

Bardzo dobrą opinię na temat tych aut odzwierciedlają ceny na rynku wtórnym. Egzemplarze z początku produkcji wymagają wyłożenia przynajmniej 25 tys. zł. Zainteresowani wersjami po liftingu powinni przygotować około 10 tys. zł więcej. Jeżeli jednak szukacie praktycznego, nietuzinkowego i niezawodnego auta, to Honda Civic VIII powinna być jednym z waszych faworytów.

(MDO, MRO)

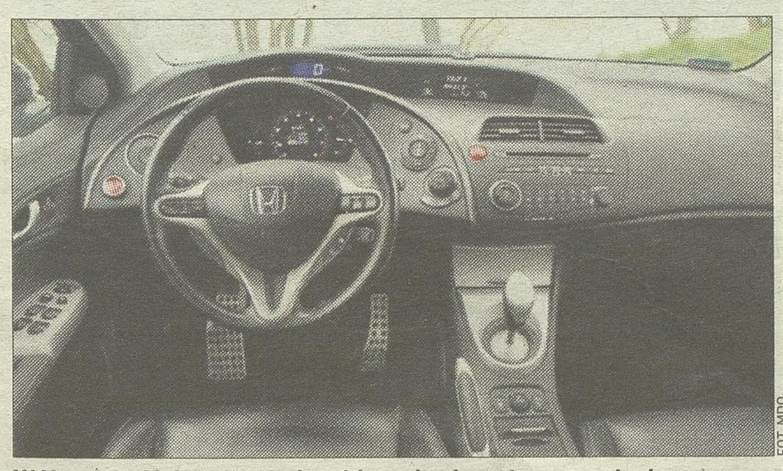
FOT. MDO

W Hondzie Civic VIII kokpit robi wrażenie – ale wszystko jest przemyślane i czytelne

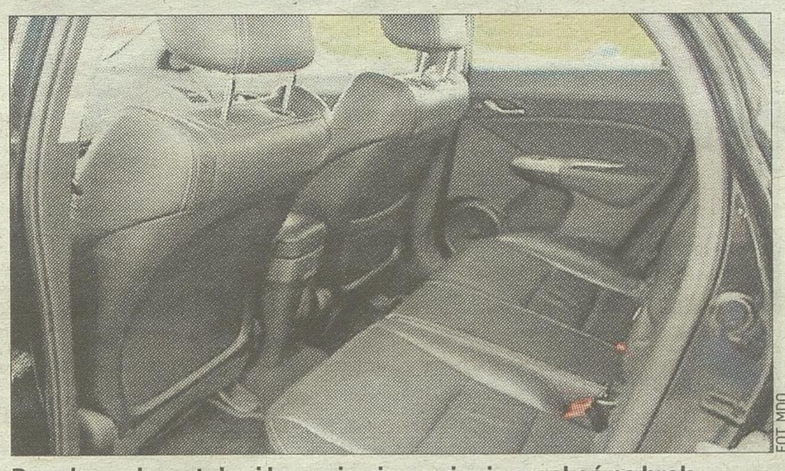
FOT. MDO

Pasażerowie na tylnej kanapie nie powinni narzekać na brak miejsca


FOT. MDO

Z przodu auta siedzi się bardzo wygodnie – dopasowane fotele dają poczucie komfortu

OGŁOSZENIA Z AUTOGIEŁDY W DNIU 29 CZERWCA

KUPIĘ

- Autokasacja, skup samochodów na złom, 500- 1000 zł, 506 266-726.
- Skup katalizatorów, akumulatorów, metali kolorowych, wysokie ceny, własny odbiór, 507 730-067.

SPRZEDAM

- Felgi stalowe i aluminiowe, opony nowe i używane, oryginalne kołpaki, 50 zł, 696 216-495.
- Piaskowanie ram, felg oraz innych maszyn, własny odbiór, 507 730-067.
- Chevrolet Aveo, 2009, 80 tyś km, serwisowany w ASO, I wł., salon, bezwypadkowy, idealny, 16.900 zł, 696 882-993.
- Fiat Albea, 2004, 1.2, I wł., bezwypadkowy, salon, 8.300 zł, 503 447-663.
- Fiat Grande Punto, 2007, 1.4, 90 tyś km, salon, bezwypadkowy, 5.200 zł, 503 447-663.
- Fiat Grande Punto, XII 2007, 1.4, 29 tyś km, serwisowany w ASO, I wł., bezwypadkowy, 5 drzwi, 19.900 zł, 696 882-993.
- Hyundai I10, 2009, 1.1, 17 tyś km, salon, I wł., 17.300 zł, 501 721-142.
- Kia Picanto, XII 2006, 1.0, salon, I wł., 10.700 zł, 503 447-663.
- Mitsubishi Space Star, 2003, 1.6 16V, 140 tyś km, salon, 9.300 zł, 503 447-663.
- Nissan Navara, 2007, 2.5 DCI 174 KM, 4x4, 115 tyś km, I wł., salon, 34.900 zł, 696 882-993.
- Opel Astera, 1.4 + gaz, pełne wyposażenie, bezwypadkowy, 12.900 zł, 503 557-663.
- Opel Astra III, 2006, 1.9 D, 17.300 zł, 606 724-242.
- Opel Astra, 2006, 1.4, 178 tyś km, klima, stan bdb, 9.000 zł, 604 858-939.
- Opel Vectra, XI 2007, 1.9 CDTI, 5 drzwi, hatchback, salon, serwisowany, bogata wersja, stan bdb, 23.900 zł, 696 882-993.
- Renault Megane III, 2009, nowy model, 100 tyś km, serwisowany w ASO, I wł., salon, 29.900 zł, 696 882-993.
- Renault Megane, 2003, 1.5 DCI, małe spalanie, 5 drzwi, salon, serwisowany, 8.900 zł, 696 882-993.
- Renault Scenic, 2008, 1.5 DCI 110 KM, I wł., salon, serwisowany w ASO, bogata wersja, stan bdb, 20.900 zł, 696 882-993.
- Seat Ibiza, 2006, 1.4 16V, 66 tyś km, udokumentowany przebieg, 5 drzwi, klima, bogata wersja, 15.900 zł, 696 882-993.
- Skoda Fabia, 2004, I wł., salon, 112 tyś km, serwisowany, bezwypadkowy, stan dbb, 12.900 zł, 696 882-993.
- Skoda Roomster, 2008, 1.4, pełne wyposażenie, bezwypadkowy, 80 tyś km, 21.500 zł, 503 447-663.
- VW Passat kombi, 2007, 2.0 TDI, bezwypadkowy, serwisowany, bogata wersja, stan idealny, 27.900 zł, 696 882-993.
- VW Polo, 2004, I wł., salon, serwisowany w ASO, 5 drzwi, stan bdb, 14.500 zł, 696 882-993.
- VW Polo, 2008, 64 tyś km, serwisowany, I wł., salon, bezwypadkowy, 5 drzwi, stan idealny, 20.800 zł, 696 882-993.
- VW Touran, 2003, 2.0 TDI, 7 osób, bogate wyposażenie, stan bdb, 19.500 zł, 696 882-993.

Samochód jest mały, ale pakowny

Test Najmniejsza z furgonetek Forda to tourneo courier. Auto trafiło właśnie na polski rynek. Samochód jest ładny i funkcjonalny.

Wojciech Frelichowski
wojciech.frelichowski @mediaregionalne.pl

Samochód bazuje na platformie fiesty. Ma 4,16 m długości, rozstaw osi to 2,49 m, a szerokość 1,98 m. Takie wymiary sytuują to auto pomiędzy samochodami miejskimi i kompaktami. Ale już pod względem wysokości (1,73 m) courier dorównuje vanom. Od najbliższego konkurenta – fiata qubo – jest bardziej przestronny. Wygrywa też pod względem stylistyki. Charakterystyczny dla nowych fordów przód z wielkim wlotem powietrza i skośnymi reflektorami dodaje mu urody. Duże okna i przesuwane drzwi poprawiają funkcjonalność.

Wnętrze małej furgonetki jest przestronne i dobrze wykonane. Nie brakuje też schowków, m.in. w konsoli centralnej. Bagażnik ma pojemność 395 l, a mierząc do wysokości dachu aż 708 l. Po złożeniu tylnej kanapy rośnie ona do 1656 l.

Gama silnikowa tourneo courier składa się z jednostek o niewielkiej pojemności, które swoje osiągi zawdzięczają nowoczesnym technologiom – głównie bezpośredniemu wtryskowi i turbodoładowaniu. Jednym silnikiem benzynowym jest trzycylindrowy 1.0 EcoBoost o mocy 100 KM i 170 Nm maks. momentu obr., osiąganymi już przy 1400 obr./min. Do wyboru są też dwa diesle – 1.5 TDCi o mocy 75 KM i 1.6 TDCi o mocy 95 KM. Jedyną dostępną przekładnią jest pięciobiegowa skrzynia ręczna.

Jeździliśmy autem z silnikiem benzynowym. Sprawdza się on głównie w mieście, gdzie pozwala na sprawne przyspieszanie i nie męczy wibracjami ani hałasem. W trasie jest nieco gorzej – zwłaszcza na zwykłej szosie, gdy próbujemy wyprzedzać. Wtedy EcoBoost dostaje lekkiej zadyszki i trzeba go kręcić wysoko. Kombivan Forda prowadzi się przyjemnie – ma twardsze zawieszenie niż większość konkurentów, ale nadal komfortowe.

Standardowe wyposażenie couriera obejmuje m.in. komplet poduszek i kurtyn powietrznych, układ stabilizacji toru jazdy i centralny zamek. Ceny startują od 57072 zł za wersję z silnikiem benzynowym. Fiat qubo jest nieco tańszy.



FOT. WOJCIECH FRELICHOWSKI

Ford Tourneo Courier to samochód, który nadaje się zarówno do funkcji auta rodzinnego, jak i do małego biznesu.

OCENA

PLUSY
Funkcjonalne wnętrze
Duży bagażnik

MINUSY
Skromna oferta silników
Brak wersji z automatem



Deska rozdzielcza przeniesiona z fiesty: dość funkcjonalna i dobrze wykonana



Maksymalna pojemność bagażnika w aucie wynosi 1656 litrów. To bardzo dużo.

KRZYŻÓWKA PANORAMICZNA

Z TAJPEJ PRZYPOMINA COŚ LUB KOGOŚ
OPIEKUNKA DZIECKA
SILNA KARTA
POTĘŻNY BICZ
ODGŁOS NIEZADOWOLENIA
PISMO DYPLOMATYCZNE / NA NIM ŻAGLE
NALEŻNOŚĆ ZA PRACĘ LUB ZA TOWAR
WYBIEG, SZTUCZKA
MGŁA / W RĘKACH PILOTA
SZATA LITURGICZNA
SPISEK, SPRZYSIĘŻENIE
WIETRZNA ALBO CZARNA
WRZUCENIE KOLEŻANCE ŻABY ZA DEKOLT
INACZEJ TROJA
DZIKA FORMA KARPIA
PRZEDMIOT ROZMOWY / TYP SIECI RYBACKIEJ
SERWIS INTERNETOWY / OBFITOŚĆ PLONÓW
PODWŁADNY ATAMANA KOSZOWEGO / GAGATEK
PIERWIASTEK CHEMICZNY / „DŹWIĘCZNY" GAMOŃ
PTAK MORSKI / DLA PTAKA LUB WTYCZKI
KŁAMIE JAK NAJĘTY
KOŃ WYŚCIGOWY / BANKIET U KONSULA
WIEJSKIE „BIURO MATRYMONIALNE"
ROZTACZA SIĘ Z TARASU NA OKOLICĘ
MATERIAŁ WYBUCHOWY / JADŁO, POŻYWIENIE
BAGIENNY LAS AMAZOŃSKI
LEŚNY KRZEW OWOCOWY
SPÓŁGŁOSKA PÓŁOTWARTA
LĘK, NIEPOKÓJ
„PALINDROMOWA" PAPUGA
CHLEBOWY LUB PRUSKI / TŁUSZCZ LECZNICZY
DAŁ SIĘ SKUSIĆ NA ZAKAZANY OWOC
SOLENIZANT Z 19 MAJA / PRZECINEK PO „D" W „D'ARC"
NIEPROSZONY GOŚĆ
WALIZY PODRÓŻNE / OKREŚLONY TEREN
SKRÓT PODPISU
WCZESNA PORA DMIA
ŚLEDZI LOT SAMOLOTU / WIELKI SUKCES
OPRESJA
FUSY / ALKOHOL ETYLOWY
ZAKUTA GŁOWA / BARBARZYŃCY
NIEZBĘDNY DO SPEŁNIENIA
POSTAWIONY W UMOWIE / POKARM PAPUŻEK
POPULARNA W POLSCE POTRAWA WŁOSKA
WYKAZ, REJESTR
UŁOŻENIE CIAŁA
POHUKUJE W NOCY
JEDZIE W PELETONIE
UPRAWNIA DO WYJAZDU I POBYTU ZA GRANICĄ
PAS PRZY KIMONIE
KLOWNADA
KOLANKA, WSTĄŻKI, NITKI ITP.
KUZYNKA ŚLEDZIA
PASIASTE ZWIERZĘ / KORYNCKI LIŚĆ
PROSTOPADŁY DO POZIOMU
„KOPNIĘTY" KWADRAT
OGIEŃ OLIMPIJSKI / INNA NAZWA TYTANITU
DUŻY NIEFOREMNY PAKUNEK
PŁETWONOGA CYRKÓWKA
„GUMOWY" SĘDZIA / RYBA, KURA LUB KOLOR
NAPAD WŚCIEKŁOŚCI
OWOC Z PALCÓW
W PARZE Z OMEGĄ / NIE MA GO BEZ OGNIA
STOŻEK POLODOWCOWY / BOJOWNIK
STAN GOTOWOŚCI
ODGŁOS ŁAMANYCH GAŁĘZI
PRZYWIDZENIE, HALUCYNACJA
ODPRAWIANA
DEPTAK W MORZU
JADALNIA NA STATKU
TKANINA UCIĘTA POD KĄTEM OSTRYM
DIETETYCZNA PASZA DLA KONI
KABINA CIĘŻARÓWKI / BEZPIECZNE SCHRONIENIE
ZWAŁ, STERTA
JEDNA Z ELEKTROD
MIEJSCE PRZECIĘCIA SIĘ DRÓG



1	2	3	4	5	6	7	8	9	10	11	12	13	14	15	16	17
				18	19	20	21	22	23	24	25	26				

Litery z ponumerowanych pól utworzą rozwiązanie – przysłowie angielskie

HELLES

FOT. WOJCIECH FREUCHOWSKI

Promocja

GAZETA WSPÓŁCZESNA

WWW.WSPOLCZESNA.PL

ZBIGNIEW WODECKI

ZAPRASZAMY NA NIEPOWTARZALNY KONCERT



27 września 2014,
godz. 18.30
Aula Wyższej Szkoły
Finansów i Zarządzania
w Białymstoku
ul. Ciepła 40

Bilety do nabycia: Biuro Ogłoszeń
Kuriera Porannego
i Gazety Współczesnej,
ul. Św. Mikołaja 1,
www.ticketpro.pl

Cena: 75 zł - I strefa, 65 zł - II strefa
Informacje i rezerwacje:
www.poranny.pl,
tel. 85 748 96 03, 85 748 96 00

Organizatorzy:

kurier Poranny | GAZETA WSPÓŁCZESNA | .adm's agencja reklamowa

Patroni medialni:

teraz białystok | Poranny.pl | WSPOLCZESNA.pl | TICKETPRO www.ticketpro.pl | strefa imprez.pl

Drobne

Kierownik działu ogłoszeń
Magdalena Sienkiewicz:
msienkiewicz@wspolczesna.pl

Ogłoszenia drobne również w internecie:
www.wspolczesna.pl

Biuro ogłoszeń:
85/74-89-602 lub 85/74-89-603

RUBRYKI I PODRUBRYKI W OGŁOSZENIACH DROBNYCH

BANK KWATER
FINANSE BIZNES
- kredyty, pożyczki
- usługi finansowe
- usługi prawne
- motofinanse
- biura rachunkowe
- inne

GASTRONOMIA
HANDLOWE
AGD
RTV
- elektronika, komputery
- telefony
- car audio
- antyki
- kolekcjonerstwo, sztuka
- jubilerstwo
- filmy, muzyka
- foto, książki
- sport i rekreacja
- maszyny i urządzenia
- materiały budowlane
- tekstylia i odzież
- dla dziecka
- meble
- inne

KOMUNIKATY
MATRYMONIALNE
MOTORYZACJA
- osobowe
- użytkowe
- zabytkowe
- uszkodzone
- motocykle
- ciężarowe, dostawcze
- busy, autobusy
- przyczepy, naczepy
- inne sprzedam
- inne kupię

- części, wyposażenie sprzedam
- części, wyposażenie kupię
- wypożyczalnie
- usługi
- inne

NAUKA
- szkoły
- kursy, szkolenia
- języki obce
- korepetycje
- inne

NIERUCHOMOŚCI
- mieszkania sprzedam
- mieszkania kupię
- mieszkania do wynajęcia
- mieszkania wynajmę
- mieszkania zamienię
- domy sprzedam
- domy do wynajęcia
- domy wynajmę
- domy zamienię
- lokale użytkowe sprzedam
- lokale użytkowe kupię
- lokale użytkowe do wynajęcia
- lokale użytkowe wynajmę
- lokale użytkowe zamienię
- działki, grunty sprzedam
- działki grunty kupię
- gospodarstwa
- garaże
- pośrednictwo
- inne

PRACA
- zatrudnię
- szukam pracy
- inne

ROLNICZE
- maszyny rolnicze
- inne

RÓŻNE
TOWARZYSKIE
TURYSTYKA
- wycieczki
- obozy i kolonie
- inne
- noclegi - apartamenty
- noclegi - hotele
- noclegi - pensjonaty
- noclegi - pokoje gościnne
- noclegi - domki letniskowe
- noclegi - pola kampingowe

USŁUGI
- AGD RTV FOTO
- budowlano-remontowe
- instalacyjne
- biurowo-projektowe
- krawiectwo
- montażowe
- ogrodnicze
- porządkowe
- przeprowadzki
- reklamowe
- stolarskie
- transportowe
- uroczystości
- zabezpieczające
- inne

ZDROWIE
- pomoc całodobowa
- chirurgia
- ginekologia
- interna
- neurologia
- stomatologia
- inne specjalizacje
- przychodnie, kliniki
- laboratoria
- zabiegi
- opieka
- sprzęt medyczny
- uroda
- inne

ZWIERZĘTA, ROŚLINY, OGRODY
ŻYCZENIA, PODZIĘKOWANIA

Promocja

GAZETA WSPÓŁCZESNA WWW.WSPOLCZESNA.PL

OGŁOSZENIA PRZYJMUJĄ:

BIURO OBSŁUGI KLIENTA
Białystok, ul. św. Mikołaja 1, tel. 85 748 96 02, 748 96 03, fax 748 96 06,
e-mail: ogloszenia.bialystok@mediaregionalne.pl
Kramik - bezpłatne ogłoszenia drobne, tel. 85 748 74 48

DORADCY DS. KLIENTA
Białystok, tel. 85 748 95 91 do 93, 748 95 97, 748 95 98, 748 74 44, tel./fax 748 74 40, 748 74 43
e-mail: reklama.bialystok@mediaregionalne.pl

REGIONALNE BIURO OBSŁUGI REKLAM
Bielsk Podlaski, ul. Mickiewicza 65 lok. 3, tel./fax 85 730 34 90
Ełk, ul. Mickiewicza 9B lok. 5 (I piętro), tel./fax 87 610 85 05
Łomża, ul. Długa 6, tel. 86 216 64 64, fax 86 216 56 97
Suwałki, ul. Kościuszki 78A lok. 4, tel. 87 565 37 80, tel./fax 87 566 57 26

AGENCJE OGŁOSZENIOWE
Augustów, ul. Żabia 3A, tel. 87 643 06 72 - Theo
Bielsk Podlaski, ul. Mickiewicza 60, tel./fax 85 730 19 20 - Aba Plus Antoni Murawski
Hajnówka, ul. 3 Maja 45, tel./fax 85 682 46 03, 682 33 77 - Sobex Nowy
Łomża, ul. Stary Rynek 13, tel. 86 216 74 44, fax 86 216 71 07 - Telewizja Narew
Mońki, ul. Dworcowa 6, tel. 85 716 21 91 - Kurier
Ostrów Mazowiecka, Pl. Księżnej Anny Mazowieckiej 6, tel. 29 642 80 34, 505-233-744 - ARIUH „Dylewski"
Sokółka, os. Centrum 21, tel. 85 711 25 28 Biuro Usług Doradczych
Zambrów, ul. Wojska Polskiego 22, tel./fax 86 271 25 25 Globtour

ZA TREŚĆ REKLAM I OGŁOSZEŃ REDAKCJA NIE ODPOWIADA

finanse biznes

kredyty, pożyczki

ALE szybka gotówka nawet 10 000zł! Proste zasady, bez zbędnych formalności. Provident Polska SA: 600-400-295 (taryfa wg opłat operatora).

- CHWILÓWKI, pożyczki bankowe, leasing, pozabankowe, tel. 510-026-314.
- KREDYTY Suwałki, tel. 664-064-179.

POŻYCZKA dla każdego, proste zasady, dzwoń! tel. 85/733-37-25

POŻYCZKI! Super oferta! Dzwoń! 600-700-304

handlowe

materiały budowlane

- DESKA calówka, krokwie, łaty, kontrłaty, szalówka -tanio, transport. 502-629-023, 502-629-024

inne

- KUPIĘ: brzoza, dąb, grab, olcha, jesion, 661-921-290.

matrymonialne

- BIURO „Mariaż" 604-167-379, (85)675-13-15

motoryzacja

części, wyposażenie sprzedam

- OPONY felgi- Białystok ul. Jana Pawła II 79, tanio, tel. 694-82-63-90.

usługi

- AUTOHOLOWANIE 24h busy, maszyny rolnicze, 502-56-78-04, 509-33-71-71, 85/74-33-881.
- AUTOHOLOWANIE busy, maszyny. 604359907

nieruchomości

mieszkania - sprzedam

- OKAZJA! 2-pok., centrum, parter, bezpośrednio, 533-135-790, 602-211-512

GAZETA WSPÓŁCZESNA WWW.WSPOLCZESNA.PL

domy - sprzedam

- DOM w Otulinie Biebrzańskiego Parku Narodowego. 100 m do rzeki Narew, tel: 857384586 kom: 888031022

działki, grunty - sprzedam

- CHOROSZCZ, budowlana, 1300m2, 115.000 PLN. 792-232-011,

garaże

- BLASZAKI garaże- tanio i solidnie, sprzedam, tel. (85)730-18-00, 694-052-905.
- BLASZAKI garaże tanio, transport montaż gratis, tel. 506-900-520, (52)348-71-48, (41)263-27-42.
- BLASZAKI solidnie wzmocnione profilem, blachy do 0.7, (85)874-53-66

GARAŻE BLASZANE szybko tanio www.partnerstal.pl 798-710-329, 29/640-99-35, 23/683-41-80.

- GARAŻE blaszane, bramy garażowe, kojce -dowóz, montaż gratis -cały kraj. 512-853-323; 85/733-60-26, 87/7351365, 86/225-23-11; 29/642-34-61 www.konstal-garaze.pl Raty!
- GARAŻE, blaszaki sprzedam- tanio, 505-126-033.

praca

zatrudnię

- DO dociepleń uczciwych fachowców i brygady. 889-266-236
- KIEROWCA C+E z B-stoku, tylko UE 660-464-946
- MONTERÓW sieci sanitarnych, praca również w delegacji. 85/675-11-42 w godz. 7.30- 15.00.

OPIEKUNKA Niemcy 796658603, 5 tys.

- W gospodarstwie rolnym. 693-297-360
- ZATRUDNIĘ na produkcję Suwałkach. 695-305-900

rolnicze

maszyny rolnicze

KOMBAJNY 30 szt- ZBOŻOWE, PRASY, JOHN DEERY, URSUSY, ZETORY, PŁUGI: KVERNELAND, OVERUM, TALERZÓWKI, AGREGATY, ŻMIJKI, GRUBERY, WAŁY, PRZETRZĄSARKI ORAZ INNE MASZYNY. BARDZO NISKIE PROCENTOWANIE 0,6% M-C. PRZASNYSZ, TEL. 692-999-007.

- NAPRAWY ciągników silników osi, tel. 607-607-679.
- ZBIORNIKI mleka 800-2000 litrów -montaż, serwis, (86)272-76-97, 502-534-434.

inne

KUPIĘ bydło, maciory, knury. Faktura, waga, dojazd. Najwyższe ceny, tel. 509-117-107.

KUPIĘ bydło. Faktura, waga, dojazd. Najwyższe ceny, 511-225-948, 888-802-792.

- DOJARNIE rurociągowe Westfalia nowe używane sprzedam, schładzalniki mleka- montaż, zamiana, atesty, raty. (87)423-48-77, 603-860-885.

JAŁOWICE cielne hodowlane w ciągłej sprzedaży na bazie w Krasowie Wielkim 8 k/Szepietowa, tel.fax: 86/476-16-91, 65/573-86-31

- KUPIĘ bydło, konie, maciory w każdej kondycji rzeźnej. Całe Podlasie, 510-244-448.
- ROL-MIX oferuje do sprzedaży jałowice hodowlane z dolewem HF. Dowóz zwierząt do odbiorcy, 602-731-229, 61/437-75-27.
- SKUP bydła, koni, macior, knurów, szybki odbiór, konkurencyjne ceny. 513-908-926.

SKUP tuczników. Szybkie płatności! Odbiór z gospodarstwa! PH KONRAD, tel. 668-664-790, 86/215-11-15 wew. 24.

SPRZEDAŻ: Jałowic hodowlanych z Niemiec, Danii, Holandii, Czech i krajowych oraz krów pierwiastek. Wolne od IBR i BVD. Wysoka jakość i wydajność mleczna. Konkurencyjne ceny! PH KONRAD ul. Poligo-nowa 28c, Łomża, tel. 86/215-11-15 wew. 22.

- WAPNO nawozowe 290zł/tona. 604590996,

różne

- AUTA na złom, odbiorę. 508-127-829

KUPIĘ sosnę, świerk, brzozę olchę dąb 608713032

turystyka

noclegi - pensjonaty

- DZIWNÓW wczasy morze 50m 913813052.

usługi

agd rtv foto

- NAPRAWA LCD I RTV 602-120-966, 85/6617-631

budowlano-remontowe

- ANBET Grajewo, obory, szamba, dachy, elektryka, wykończenia. 663-481-621.
- DACHY - Krycie! Najtaniej!!! 604-590-996,

DACHY, więźby, krycie, 509-524-707.

- DOMY, dekarstwo, obory. 509-319-750.
- ELEWACJE z dociepleniem, materiał- solidnie, tel. 881-449-222.
- ELEWACJE, docieplenia poddaszy, szpachlowanie, łazienki, Suwałki, ok., tel. 510-412-369.
- KLINKIER, ogrodzenia, tel. 609-885-058.
- KOWALSTWO, balustrady, inne 85/7419-656

KRYCIE papą solidnie, tanio. Vat, 516-321-649

- KRYCIE, więźba, budowa poddaszy. Elewacje, ocieplenie domów. Suwałki, ok., 501-564-471.
- MALOWANIE dachów Alpin-Dach, tel. 664-367-003.

MALOWANIE, szpachlowanie - szybko, 732-699-187.

- OBORY, silosy, szalunki. 600-506-507.
- POLBRUK- solidnie, tel. 607-680-645.
- POLBRUK- tanio, solidnie, 506-920-373
- POLBRUK, odwodnienia, trawniki- tanio, solidnie. 507-569-350.
- POSADZKI agregatem tel. 604-400-174
- REMONTY kompleksowo, elewacje 516-035-439
- STUDNIA, pompy ciepła, 604-651-727
- STUDNIE wiercone -solidnie! 504-320-592
- TYNKI agregatem. Suwałki, ok., 510-412-369.
- TYNKI cementowe gipsowe remonty, 696063332
- WTRYSKOWE ocieplanie 608-648-110

instalacyjne

- SZAMBA kompleksowo 4-12m3, 664-046-312.

montażowe

- ANTENY- serwis montaż Tanio 515411230

transportowe

- BELGIA Holandia Niemcy -sobota. 606-379-966
- LONDYN -osoby, paczki pod adres, 530-048-854
- POLSKA, BUS do Niemiec i Holandii, wyjazdy- wtorki, piątki, 882-772-494.

inne

- CZYSZCZENIE dywanów, tapicerki, żaluzji, Odbieramy odwozimy, 607-149-302, 85/7326062

Reklama 957914K01c

WYGRAJ Z KOMORNIKIEM
WYJDŹ NA PROSTĄ ZE SWOIMI FINANSAMI
BOISZ SIĘ SWOJEGO ZADŁUŻENIA?
SPRAWDŹ JAK UNIKNĄĆ PUŁAPKI KREDYTOWEJ!
zadzwoń na 32 445 75 17 lub wejdź na
www.pozyczkadlazadluzonych.info
Reklamodawca: Pomocna Pożyczka Sp. z o. o. z siedzibą w Gdańsku krs nr 0000119317

Ogłoszenie 48314w04a

OGŁOSZENIE

Dyrektor Zespołu Szkół Ogólnokształcących nr 2 w Białymstoku podaje do publicznej wiadomości, iż w siedzibie Urzędu Miejskiego w Białymstoku przy ul. Słonimskiej 1, został wywieszony na tablicy ogłoszeń na okres **21 dni**, tj. **od dnia 25.06.2014 . do dnia 15.07.2014 r.**, wykaz nr 1/2014 nieruchomości stanowiących własność Gminy Białystok, pozostających w trwałym zarządzie Zespołu Szkół Ogólnokształcących nr 2 w Białymstoku przeznaczonych do najmu w trybie pisemnego przetargu nieograniczonego.
Szczegółowe informacje na stronie www.zso2bialystok.pl

Promocja

GAZETA WSPÓŁCZESNA WWW.WSPOLCZESNA.PL

Biuro Ogłoszeń:
czynne: poniedziałek - piątek
w godz. 8.00 - 17.00
Tel: 85/74-89-602
lub 74-89-603
e-mail:
ogloszenia.bialystok@mediaregionalne.pl

Po prostu są najlepsi

Lekkoatletyka. Osiem medali, w tym cztery złote. Pięć miejsc w kadrze na mistrzostwa świata. To plon naszych zawodników po krajowym czempionacie juniorów w Toruniu.

Miłosz Karbowski
mkarbowski@wspolczesna.pl



FOT. ANATOL CHOMICZ

Po kontuzjach Darii Zabawskiej nie ma śladu. Dyskobolka Podlasia pewnie sięgnęła w Toruniu po złoto

Przed zakończonymi w poniedziałek mistrzostwami mieliśmy kilkoro faworytów. Nikt z tego grona nie zawiódł.

Warto zacząć, mimo wszystko, od srebrnej medalistki. Maria Andrejczyk z Hańczy Suwałki stoczyła niesamowity bój w finale rzutu oszczepem z Marceliną Witek z SKLA Sopot. Marysia startowała w roli rekordzistki Polski (56.53). Prowadziła od pierwszej kolejki do... ostatniego rzutu. Wtedy Witek próbą na odległość 57.31 odebrała jej złoto i rekord kraju juniorek.

Andrejczyk może zrewanżować się rywalce z Sopotu podczas mistrzostw świata juniorów w Eugene, w USA (22-27.07). Za ocean polecą także zdobywcy złotych medali w Toruniu. To znakomity kwartet Podlasia Białystok: Klaudia Kardasz w kuli, Daria Zabawska w dysku, Mateusz Strzeszewski w oszczepie i Damian Nowicki w skoku wzwyż.

– Jesteśmy bardzo zadowoleni. Nasi faworyci spełnili swoje zadanie. Szczególne brawa należą się Mateuszowi Strzeszewskiemu. Jest juniorem młodszym, startował z rok starszymi przeciwnikami. Poradził sobie podczas ciężkiego konkursu, przy padającym deszczu. Dla niego najważniejszą imprezą pozostają Letnie Igrzyska Młodzieży w sierpniu w Chinach – mówi trener lekkoatletów Podlasia, Robert Nazarkiewicz. On, a także Przemysław Zabawski – opiekun Kardasz i Darii Zabawskiej (prywatnie córki) – prawdopodobnie polecą do USA z polską kadrą.

Medalową zdobycz uzupełnili – kulomiotka Sprintera Siemiatycze Karolina Nesterowicz oraz dwie niespodzianki Podlasia: Paweł Suproń w biegu na 110 metrów przez płotki i sztafeta 4x400.

Konkurencje, w których medale zdobyli zawodnicy z woj. podlaskiego

Kobiety
Pchnięcie kulą: 1. Klaudia Kardasz (Podlasie Białystok) 16.09; 2. Karolina Nesterowicz (Sprinter Siemiatycze) 14.58; 3. Marcelina Witek (SKLA Sopot) 13.72.

Rzut oszczepem: 1. Marcelina Witek (SKLA Sopot) 57.31; 2. Maria Andrejczyk (Hańcza Suwałki) 55.97; 3. Aleksandra Mickiewicz (Uczniak Szprotawa) 50.19.

Rzut dyskiem: 1. Daria Zabawska (Podlasie) 52.20; 2. Daria Sierzan (MKS Pułtusk) 47.41; 3. Monika Nowak (AZS AWF Kraków) 45.30.

Mężczyźni
Rzut oszczepem: 1. Mateusz Strzeszewski (Podlasie) 66.38; 2. Kamil Marach (Krajna Sępólno) 66.04; 3. Mateusz Kwaśniewski (Uczniak) 65.42.
Skok wzwyż: 1. Damian Nowicki (Podlasie) 2.10; 2. Filip Kossmann (Juvenia Puszczykowo) 2.02; 3. Piotr Ostrowski (Uczniak) 1.99.
110 m ppł: 1. Dawid Żebrowski (Victoria Racibórz) 13.76; 2. Marcin Grudka (AZS-AWFiS Gdańsk) 13.88; 3. Paweł Suproń (Podlasie) 14.06.
4x400 metrów: 1. AZS Łódź 3:18.90; 2. Lubusz Słubice 3:20.54; 3. Podlasie Białystok (Artur Wasilewski, Paweł Paszkowski, Arkadiusz Margol, Kamil Żukowski) 3:20.78.

Wigry ugoszczą Jagę

Piłka nożna.

Dwa z sześciu meczów kontrolnych suwalczanie rozegrają na własnym boisku. Najciekawiej dla kibiców zapowiada się spotkanie z Jagiellonią Białystok.

Serię sparingów Wigry rozpoczną jutro o godz. 17 w Bielsku Podlaskim, gdzie zmierzą się z Pogonią Siedlce, także beniaminkiem I ligi. Obok testowanych, w zespole Zbigniewa Kaczmarka mają wystąpić dwaj zawodnicy z ekstraklasową przeszłością. Suwalski klub zamierza podpisać z nimi kontrakty dzisiaj, w pierwszym dniu okienka transferowego.

– Dopóki tego nie uczynimy, nie chcę ujawniać nazwisk – mówi Jacek Zieliński, dyrektor sportowy Wigier.

Przynajmniej połowicznie znane są losy sześciu piłkarzy, z których suwalski klub zrezygnował po awansie do I ligi. Adam Pomian, wychowanek Wigier ma grać w II-ligowym Zniczu Pruszków, w którym spotka niedawnego kolegę Andrzeja Niewulisa. Litwini Povilas Luksys i Valentin Jeriomenko wrócili do swojego kraju, gdzie w barwach Uteny Utenis, razem z Danielem Gunevićem, innym eksbiało-niebieskim, powalczą o awans do A-lygi. Na razie nie wiadomo, gdzie będą grali Tomasz Porębski, Robert Wesołowski i Jakub Kamiński.

Sparingi Wigier:
2 lipca - Pogoń Siedlce (Bielsk Podlaski)
5 lipca - Rubin II Kazań (Legionowo)
9 lipca - Jagiellonia Białystok (Suwałki)
12 lipca - Stomil Olsztyn (Węgorzewo)
19 lipca - UKP Zielona Góra (Zielona Góra, runda przedwstępna Pucharu Polski)
20 lipca - ŁKS 1926 Łomża (Suwałki)
26 lipca - ewentualna runda wstępna PP
27 lipca - Sokół Ostróda (Ełk)
(wdr)

Krzysiek nie jest sam. Pływacy go wspierają



Każdy uczestnik otrzymał z rąk Krzysztofa Wojtacha (z lewej) pamiątkowy medal i certyfikat

Ponad 400 uczestników, tłum kibiców i fantastyczną atmosferę przyciągnął na pływalnię białostockiego Międzyszkolnego Ośrodka Sportowego finał Akcji Charytatywnej „Gramy i Pływamy dla Krzysia".

Krzysztof Wojtach, dla przyjaciół „Mucio", dwa lata temu uległ tragicznemu wypadkowi doznając bardzo poważnych urazów głowy i kręgosłupa. Miał minimalne szanse na przeżycie, szacowane na kilka procent. Młody chłopak nie poddał się. Nie tylko przeżył, w czasie finału akcji pływał w zawodach. Tak jak jeszcze kilka lat wcześniej, gdy zdobywał dla Juvenii Białystok medale mistrzostw Polski. Nie porzucił ukochanej dyscypliny, startuje też w mistrzostwach osób niepełnosprawnych.

Impreza na pływalni MOS była zorganizowana dla niego. Dzieci, amatorzy, profesjonaliści i kibice przyszli wesprzeć dalszą rehabilitację „Mucia". Honorowym patronem zawodów był Prezydent Białegostoku Tadeusz Truskolaski,

– Bardzo cieszy mnie fakt, że we wsparcie projektu włączyło się tak wiele firm, instytucji i duża grupa wolontariuszy – mówi Hubert Milewski, trener wychowawca Krzysztofa Wojtacha.
(miłk)

MÓWI ORGANIZATOR

EDYTA KOROLCZUK (PRZEWODNICZĄCA KOMITETU ORGANIZACYJNEGO AKCJI): Trener Hubert Milewski opowiedział nam i naszym dzieciom historię o swoim byłym podopiecznym – chłopaku, który jako zawodnik uparcie dążył do realizacji sportowych celów. O chłopaku, który unaocznia jaki wielki postęp można osiągnąć gdy ma się wewnętrzną motywację i zewnętrzne wsparcie. Wraz z grupą kilku osób postanowiliśmy na miarę naszych możliwości wspomóc kosztowną rehabilitację Krzyśka.

Radwańska nie stawiła oporu groźnej Rosjance

Żal było patrzeć na to, co wczoraj wyrabiała na korcie Agnieszka Radwańska. W 1/8 finału wielkoszlemowego turnieju na trawiastych kortach Wimbledonu urwała Jekaterinie Makarowej zaledwie trzy gemy ulegając niżej notowanej rywalce 3:6, 0:6.

Nie ma wytłumaczenia

Rosjanka zagrała bardzo dobrze. Agresywnie, bez niepotrzebnych błędów. Nie usprawiedliwia to jednak tak wysokiej porażki. Przecież Polka należała do faworytek swojej ulubionej wielkoszlemowej imprezy. Należy od niej oczekiwać, że nawet przy perfekcyjnej postawie rozstawionej z numerem 22. Makarowej, potrafi znaleźć sposób na rywalkę.

Tym bardziej, że w trzech pierwszych meczach Radwańska, turniejowa „czwórka", nie tylko nie straciła seta, ale każdą z przeciwniczek zdeklasowała, pokonując ją w niespełna godzinę. Zagraniczne media komplementowały 25-letnią zawodniczkę za styl, w jakim przeszła przez pierwszy tydzień zmagań. Owszem, jej trener Tomasz Wiktorowski, zachowywał spokój. – To pierwszy poważny sprawdzian dla Agnieszki w tych zawodach. Do tej pory było bardzo dobrze. Nie mam zastrzeżeń do jakiegoś konkretnego elementu. Z Rosjanką musi jednak zagrać jeszcze szybciej, solidniej i lepiej – mówi przed spotkaniem.



FOT. PAP/EPA/TATYANA ZENKOVICH

Agnieszka Radwańska wczoraj zagrała fatalnie

Nawet on w najczarniejszych snach nie przewidział chyba jednak takiego obrotu sprawy.

10 gemów z rzędu

Obie zawodniczki rozpoczęły spokojnie, wykorzystując swoje podania aż do stanu 3:3. Wtedy rywalce udało się przełamać krakowiankę, która nie zdołała już wygrać żadnego gema do końca meczu. W zasadzie przegrała ich 10 z rzędu, bo w pierwszej partii prowadziła nawet 3:2.

Drugi set był wręcz kompromitujący dla czołowej rakiety świata. Radwańska, grając bez pomysłu, raptem w trzech gemach nawiązała walkę z Makarową. Z Wimbledonem pożegnała się wieczorem tylko dlatego, że spotkanie zostało przerwane na około 50 minut z powodu deszczu przy stanie 6:3, 5:0. Po wznowieniu „Isia" wyszła na kort, od razu przegrała swój serwis, spakowała rakiety i zeszła do szatni.

Czarny dzień dla Polski

Radwańska była naszą ostatnią nadzieją na dobry wynik w singlu. W III rundzie turnieju panów odpadli Łukasz Kubot i Jerzy Janowicz. Ten pierwszy ostrzył sobie zęby na sukces deblowy. Niestety, wczoraj pożegnał się z imprezą także w grze podwójnej – w II rundzie. Rozstawieni z numerem siódmym Kubot i Szwed Robert Lindstedt przegrali z Australijczykami Chrisem Guccione i Lleytonem Hewittem 5:7, 3:6, 4:6.
(miłk)

Keilor Navas jak mityczny Zeus

Mundial – 1/8 finału. Bohater kostarykańskiej reprezentacji Keylor Navas przyznał, że myślał o swych dzieciach podczas konkursu „jedenastek" w meczu z Grecją. Obronił jednego karnego, jego koledzy strzelili wszystkie.

Miłosz Karbowski, PAP
mklimaszewski@wspolczesna.pl

– Staram się być dobrym ojcem i przyjacielem. Chciałbym, aby moje dzieci były szczęśliwe kiedy dorosną, a patrząc wstecz mogły powiedzieć, że ich ojciec dokonał czegoś ważnego dla ich kraju – powiedział 27-letni Navas.

Poznał dziewczynę czytając biblię

Po dogrywce Kostaryka remisowała z Grecją 1:1, dlatego australijski sędzia Benjamin Williams zarządził karne. Przy stanie 4:3 Navas obronił uderzenie Theofanisa Gekasa.

– Wcześniej analizowaliśmy, jak Grecy wykonują „jedenastki – przyznał zawodnik występujący w Levante, a wcześniej w innym hiszpańskim zespole Albacete.

Navas jest wychowankiem Deportivo Saprissa. Jego partnerka życiowa Andrea ma córkę Dani z poprzedniego związku, ale Navas traktuje ją jak swoje dziecko. Oboje są rodzicami Mateo. Poznali się podczas spotkań religijnych; czytali i analizowali Biblię.

– Navas jest jednym z najlepszych bramkarzy na świecie. Zaufaliśmy mu podczas karnych – stwierdził trener reprezentacji Kostaryki Jorge Luis Pinto.



FOT. PAP/EPA/JEON HEON-KYUN

Keilor Navas zatrzymał Grecję, a Kostarykę pierwszy raz w historii wprowadził do ćwierćfinału mundialu

„Graliśmy bardzo pewnie i to było kluczem do sukcesu. Mieliśmy także potrzebne w takich momentach poczucie własnej wartości."
Jorge Luis Pinto
trener reprezentacji Kostaryki

Navas był bohaterem nie tylko ostatniej fazy spotkania. Przez cały mecz interweniował fantastycznie. Szczególnie ciężkie chwile przeżywał od 66. minuty, gdy czerwoną kartkę zobaczył Oscar Duarte. Grecy, przegrywający 0:1, rzucili się do ataków. W doliczonym czasie wyrównali. Sokratis Papastathopoulos dobił strzał Gekasa, świetnie obroniony przez Navasa. W dodatkowych 30 minutach słaniający się na nogach Latynosi utrzymali remis, również dzięki golkiperowi.

„Kostaryka znalazła się na piłkarskim Olimpie, a bramkarz Keylor Navas jest mitycznym Zeusem" – napisał dziennik „La Nacion".

Santos wyrzucony z ławki

Trener greckich piłkarzy Fernando Santos obejrzał konkurs karnych na... ekranie telewizora w jednej z sal Arena Pernambuco w Recife. Australijski arbiter odesłał portugalskiego szkoleniowca na trybuny, dlatego nie mógł być on ze swoim zespołem w kulminacyjnym momencie walki o ćwierćfinał.

– Po zakończeniu regulaminowych 90 minut usłyszałem od sędziego, że sztab trenersko-medyczny i rezerwowi gracze nie mogą wejść na boisko. A ja chciałem zawodnikom przekazać wytyczne na dogrywkę. Tymczasem Kostarykanie mieli taką możliwość. Powiedziałem arbitrowi, że to nie w porządku i zapytałem, czy to dlatego, że jestem Portugalczykiem, wyglądam inaczej? — relacjonował po spotkaniu Santos.

Szkoleniowiec Grecji stwierdził, że Williams poprosił, aby nie zwracał się do niego w ten sposób. – Zapytałem więc, z kim mam rozmawiać i zostałem... odesłany na widownię – dodał.

Kostaryka – Grecja 1:1 (1:1, 0:0) po dogrywce, karne 5:3
Bramki: 1:0 Bryan Ruiz 52, 1:1 Sokratis Papastathopoulos 90+1.
Kostaryka: Navas – Gamboa (77 Acosta), Umana, Gonzalez, Duarte, Diaz – Bolanos (83 Brenes), Tejeda (66 Cubero), Borges – Ruiz, Campbell.
Grecja: Karnezis – Torosidis, Papastathopoulos, Manolas, Holebas – Karagounis, Maniatis (78 Katsouranis), Christodoulopoulos, Samaris (58 Mitroglou) – Salpingidis (69 Gekas), Samaras.
Żółte kartki: Duarte, Granados, Ruiz, Navas, Tejeda (Kostaryka), Samaris, Manolas (Grecja). **Czerwona kartka:** Duarte (66, Kostaryka). **Sędziował:** Benjamin Williams (Australia). **Widzów:** 41242.

MUNDIALITKI

KAPITAN MÓWI DOŚĆ. 37-letni grecki piłkarz Giorgos Karagounis zakończył karierę reprezentacyjną. Decyzję ogłosił po spotkaniu 1/8 finału z Kostaryką. – To był mój ostatni występ w drużynie narodowej – powiedział jej kapitan.
W reprezentacji Grecji, od 1999 roku, Karagounis rozegrał 129 meczów i strzelił dziesięć bramek. Największym sukcesem był złoty medal mistrzostw Europy w 2004 roku. W finale z Portugalią (1:0) nie wystąpił, bowiem pauzował za żółte kartki. Ale zdobył gola w potyczce z tym rywalem na inaugurację turnieju. Karagounis był zawodnikiem m.in. Panathinaikosu Ateny, Interu Mediolan, Benfiki Lizbona oraz Fulham Londyn.

KOSZTOWNY ŻART. Holenderskie linie lotnicze KLM, po wygranej „Pomarańczowych" z Meksykiem (2:1) w 1/8 finału mistrzostw świata, umieściły na Twitterze zdjęcie tablicy odlotów, na której widniał napis: „Adios Amigos". Parę minut później wpis usunięto.
Komunikat wywołał ogromny odzew wśród użytkowników portalu społecznościowego. Pojawiło się na nim mnóstwo negatywnych komentarzy. Jedną z osób, która wyraziła swoją dezaprobatę był znany aktor meksykański Gael Garcia Bernal. Artysta, znany z takich filmów jak „Miasto ślepców" czy „Listy do Julii", użył nawet dwóch wiadomości, by podkreślić, że już nigdy nie skorzysta z holenderskich linii lotniczych i zaapelować do swoich fanów o podobną reakcję. Chwilę później wpis został usunięty ze strony KLM.

PREZENT DLA STARUSZKI. Jeden z najlepszych belgijskich piłkarzy Eden Hazard sprawił miłą niespodziankę prawie 80-letniej fance, wysyłając jej podpisaną koszulkę reprezentacji. W ten sposób odpowiedział na list starszej kobiety, która życzyła powodzenia belgijskiej drużynie narodowej.
– Znam nazwiska wszystkich piłkarzy reprezentacji dzięki mojemu zięciowi, który również jest kibicem futbolu. A takiego prezentu zupełnie się nie spodziewałam – powiedziała ze łzami w oczach Meme Francine, która otrzymała koszulkę ze swoim nazwiskiem i autografem zawodnika Chelsea Londyn (podpisał się też rezerwowy Laurent Ciman). We wrześniu skończy 80 lat. Jej mieszkanie przystrojone jest w czarno-żółto-czerwonych barwach. Nie brakuje w nim rozmaitych futbolowych pamiątek, jak np. szklaneczek ze zdjęciami graczy „Czerwonych Diabłów".
(PAP, mitk)

Śmiały plan Amerykanów

Mundial – 1/8 finału.
Belgia to jedna z czterech drużyn, które nie straciły w grupie punktu. Thibaut Courtois tylko raz wyciągał piłkę z siatki i to po rzucie karnym. Mimo to po młodej drużynie, ze wschodzącymi gwiazdami w składzie, wielu spodziewało się bardziej efektownej gry. Może zobaczą ją dziś przeciwko USA?

– A ja się pytam, co to znaczy grać pięknie? Każdy mecz rozstrzyga się w kwestii taktyki i przygotowania fizycznego, a na końcu liczy się tylko wynik – odpiera zarzuty trener Belgów Marc Wilmots. I dodaje: – Bądźmy realistami. Nie jestem tu po to, by sprawiać przyjemność kibicom na trybunach, ale by wygrywać.

Z kolei Amerykanie imponują przygotowaniem fizycznym, wybieganiem, a niemiecki trener Juergen Klinsmann nadał zespołowi europejski szlif, jeśli chodzi o organizację gry. Zapowiedział, że niezależnie od rywala jego drużyna nie zmieni ofensywnego usposobienia.

– Będziemy atakować, a nie czekać na ruch Belgów. Oni wszystkie gole zdobywają w końcówkach, zatem musimy postarać się wcześniej rozstrzygnąć pojedynek – zaznaczył Niemiec.

Obaj trenerzy świetnie znają się z boiska, ale wiele ich różni. Klinsmann prezentował efektowny styl i grał w klubach typu Inter Mediolan, AS Monaco, Bayern Monachium czy Tottenham Hotspur. Wilmots, który przywdziewał barwy Standardu Liege i Schalke 04 Gelsenkirchen, był raczej typem tarana, a Niemiec nazwał go nawet kiedyś „Willi – walcząca świnia".

– Teraz jesteśmy przyjaciółmi. We wtorek jednak sentymenty i znajomości odłożymy na bok – mówi Wilmots.
(PAP, mitk)

„Albicelestes" przećwiczyli karne

Mundial – 1/8 finału
Piłkarze Szwajcarii mogą po raz pierwszy od 60 lat awansować do ćwierćfinału mistrzostw świata. We wtorek staną jednak przed trudnym zadaniem, bo ich rywalem w Sao Paulo będzie Argentyna, która nie zachwyca, ale wygrywa, bo ma Leo Messiego.

– To tylko jeden mecz. Wszystko może się zdarzyć. Wiemy, o co gramy, a fakt, że nie jesteśmy faworytem, może nam pomóc. Nie mamy nic do stracenia – podkreślił niemiecki trener tej reprezentacji Ottmar Hitzfeld.

Szwajcarzy liczą też na wsparcie brazylijskiej części widowni, która zapewne nie będzie dobrze życzyć odwiecznym rywalom „Canarinhos".

– Na każdym kroku czuć tu rywalizację między gospodarzami a Argentyną – przyznał bramkarz Diego Benaglio.



FOT. PAP/EPA/PAULO FONSECA

Selekcjoner Alejandro Sabella zarządził trening jedenastek

W ekipie szwajcarskiej zabraknie dwóch kontuzjowanych piłkarzy – obrońcy Steve'a von Bergena i napastnika Mario Gavranovica.

W Sao Paulo dojdzie do pojedynku Lionela Messiego z „alpejskim Messim", jak nazywany jest w ojczyźnie Xherdan Shaqiri. Obaj błysnęli już w tym turnieju. Kapitan i lider Argentyny w każdym z dotychczasowych spotkań trafił do siatki i uzyskał cztery gole. Z kolei Szwajcar popisał się hat-trickiem w meczu z Hondurasem, który decydował o awansie jego zespołu do 1/8 finału.

Messiemu w ataku nie będzie partnerował najbliższy kolega z kadry – Sergio Aguero, który z powodu kontuzji nie zagra już do końca mundialu. Zastąpi go Ezequiel Lavezzi. Będzie on jednak ustawiony raczej za duetem napastników, który wraz z gwiazdorem Barcelony stworzy Gonzalo Higuain.

Ta trójka, plus Angel Di Maria, Javier Mascherano i Martin Demichelis, na ostatnich treningach ostro ćwiczyła... rzuty karne.
(PAP, mitk)

LOTTO – 29.06

MULTI MULTI, GODZ. 14: 5-6-10-13-14-15-16-20-24-27-29-40-45-48-52-60-61-63-66-75. **PLUS:** 24
MULTI MULTI, GODZ. 21.40: 3-13-14-16-17-23-25-26-27-39-43-46-52-55-63-65-66-69-75-76. **PLUS:** 43
KASKADA: 1-2-3-4-5-9-11-12-13-18-22-23

SPORT

Jutro, podczas sparingu Wigier Suwałki z Pogonią Siedlce, trener Zbigniew Kaczmarek będzie miał do dyspozycji zawodników z przeszłością w ekstraklasie //str. 22



MUNDIAL 2014

NICEA WYŁĄCZNIE FRANCUSKA

● Przed poniedziałkowymi meczami władze Nicei zakazały wywieszenia flag innych niż francuskie na ulicach miasta. Istniała obawa o bezpieczeństwo mieszkańców, z których dużą grupę stanowią imigranci z Algierii lub ich potomkowie. W poniedziałek w Brazylii w 1/8 finału grali zarówno „Trójkolorowi" – przeciwko Nigerii o godzinie 18.00 – jak i Algieria, której mecz z Niemcami zaplanowano cztery godziny później. Po spotkaniu z Rosją (1:1), w którym zespół z Afryki zapewnił sobie awans do fazy pucharowej, w Nicei zatrzymano 74 osoby. W całym mieście kibice rozwiesili algierskie flagi, co wywołało zamieszki.



FOT. PAP/EPA/ROBERT GHEMENT

CRUYFF POD WRAŻENIEM

● Johann Cruyff pochwalił swoich rodaków za występ w niedzielnym meczu z Meksykiem (2:1) w 1/8 finału. – Widziałem w tym spotkaniu najładniejsze 20 minut tego turnieju – ocenił słynny przed laty holenderski piłkarz.

Komentarze Cruyffa co poniedziałek ukazują się w holenderskiej gazecie „De Telegraaf". – To był futbol, który kocham – dodał wicemistrz globu z 1978 roku. Cruyff ma nadzieję, że trener „Pomarańczowych" Louis van Gaal także w kolejnym meczu pozwoli reprezentacji zagrać ulubionym i stosowanym przez lata ustawieniem 4-3-3. – Ostatnie 20 minut pokazało, na co naprawdę stać naszą drużynę – zaznaczył. Jego zdaniem, rolę skrzydłowych powinni pełnić Memphis Depay i Arjen Robben, a środkowego napastnika Robin van Persie bądź Klaas-Jan Huntelaar. **(PAP, miłk)**

„Trójkolorowi" przez 70 minut bezbarwni. Potem dali show

Mundial – 1/8 finału. Przyspieszenie w ostatnich 20 minutach wystarczyło Francji, by pokonać Nigerię 2:0. Świetną zmianę dał 22-letni Antoine Griezmann, a brzemienny w skutkach błąd popełnił bramkarz „Superorłów" Vincent Enyeama.

Miłosz Karbowski,
mkarbowski @wspolczesna.pl

Francuzi byli faworytem, ale w grupie praktycznie nie napotkali oporu i mecz 1/8 finału stanowił pierwszy poważny test „Trójkolorowych". Sam Yohan Cabaye przed spotkaniem przyznawał: – Jedyny fałszywy krok i wracasz do domu. Presja jest więc znacznie większa.

Centymetrowy spalony

Jak się okazało pomocnik Paris Saint-Germain opisał nastawienie, z jakim wyszli na boisko Francuzi. To nie była ta sama drużyna co w czasie efektownego gromienia Hondurasu czy Szwajcarii. Podopieczni Didiera Deschampsa poczynali sobie nerwowo, niedokładnie.

Afrykanie przeciwnie – bez kompleksów atakowali bramkę Hugo Llorisa. W 19. minucie trafili nawet do siatki. Ahmed Musa podał do Emmanuela Emenike, a ten sprytnie pokonał francuskiego golkipera.



FOT. PAP/EPA/JORGE ZAPATA

Paul Pogba (z lewej) w pojedynku z Juwonem Oshaniwą. Francuski piłkarz dawał z siebie wszystko i to on zdobył pierwszą bramkę

„To nie faza grupowa, w której możesz dokonać poprawek. Teraz werdykt zapada z końcem każdego meczu."

Didier Deschamps
trener reprezentacji Francji

Na szczęście dla Europejczyków znajdował się na spalonym, choć trzeba przyznać, że minimalnym.

Olivier Giroud i Karim Benzema byli mało użyteczni. Najwięcej do gry ofensywnej faworytów wnosił Paul Pogba. 20-letni gwiazdor Juventus w 23. minucie efektownie uderzył z woleja, ale wprost w Vincenta Enyeamę.

Griezmann ożywił Francję

Wydawało się, że zaskoczenie postawą Nigerii minie i Francja po przerwie przejmie kontrolę na boisku. Na to przyszło jednak czekać do zmiany, jakiej dokonał Deschamps. Grę „Trójkolorowych" ożywiło dopiero wejście Antoine'a Griezmanna za słabego tego dnia Giroud. Zanim jednak młody zawodnik Realu Sociedad zdążył błysnąć, Peter Odemwingie sprawdził refleks Llorisa.

REKORDZIŚCI

● **GODNIE REPREZENTOWALI AFRYKĘ.** Jeszcze zanim zaczął się mecz z Francją, Nigeryjczycy pobili jeden z „rekordów" swojego kontynentu. Są pierwszą afrykańską drużyną, która trzykrotnie dotarła do fazy pucharowej mundialu . Wcześniej udało im się to w 1994 i 1998 roku. Afryka nadal czeka za to na pierwszego półfinalistę. w historii.

Griezmann najpierw zagrał idealną „klepkę" z Benzemą, ale ten przegrał pojedynek z Enyeamą. Bramkarz odbił piłkę, a gdy ta powoli zmierzała do siatki, wybił ją Victor Moses.

Francuzi wyraźnie złapali wiatr w żagle i w polu karnym Nigerii zaczęło się kotłować. W 77. minucie Cabaye kropnął z 20 metrów w poprzeczkę. 120 sekund później Enyeama z trudem obronił główkę Benzemy. W końcu golkiper... francuskiego Lille popełnił błąd. Po wrzutce z rogu, przy próbie piąstkowania, tylko musnął piłkę, ta spadła na głowę Pogby, który przytomnie skierował ją do siatki. W ostatnich minutach nadal lepiej grali Francuzi. Naciskany przez Griezmanna Joseph Yobo w doliczonym czasie trafił do własnej bramki.

Francja – Nigeria 2:0 (0:0). Bramki: 1:0 Paul Pogba 79, 2:0 Joseph Yobo 90+2-samobójcza. **Francja:** Lloris – Debuchy, Varane, Koscielny, Evra – Valbuena (90+4 Sissoko), Cabaye, Matuidi, Pogba, Giroud (62 Griezmann) – Benzema. **Nigeria:** Enyeama – Ambrose, Yobo, Oshaniwa, Omeruo – Musa, Obi Mikel, Onazi (59 Gabriel), Moses (89 Nwofor) – Odemwingie, Emenike. **Żółta kartka:** Matuidi (Francja). **Sędziował:** Mark Geiger (USA). **Widzów:** 55000.

WYNIKI I TABELE

ĆWIERĆFINAŁY

Brazylia – Kolumbia (piątek, 22)
Holandia – Kostaryka (sobota, 22)

1/8 FINAŁU

Brazylia – Chile 1:1 (1:1, 1:1) k. 3:2
Kolumbia – Urugwaj 2:0 (1:0)
Holandia – Meksyk 2:1 (0:0)
Kostaryka – Grecja 1:1 (1:1, 0:0) k. 5:3
Francja – Nigeria 2:0 (0:0)
Niemcy – Algieria (wczoraj wieczorem)
Argentyna – Szwajcaria (wtorek, 18)
Belgia – USA (wtorek, 22)

GRUPA A

1. Brazylia	3	7	7:2
2. Meksyk	3	7	4:1
3. Chorwacja	3	3	6:6
4. Kamerun	3	0	1:9

AWANS: BRAZYLIA, MEKSYK

GRUPA B

1. Holandia	3	9	10:3
2. Chile	3	6	5:3
3. Hiszpania	3	3	4:7
4. Australia	3	0	3:9

AWANS: HOLANDIA, CHILE

GRUPA C

1. Kolumbia	3	9	9:2
2. Grecja	3	4	2:4
3. WKS	3	3	4:4
4. Japonia	3	1	2:6

AWANS: KOLUMBIA, GRECJA

GRUPA D

1. Kostaryka	3	7	4:1
2. Urugwaj	3	6	4:4
3. Włochy	3	3	2:3
4. Anglia	3	1	2:4

AWANS: KOSTARYKA, URUGWAJ

GRUPA E

Szwajcaria – Ekwador 2:1 (0:1), Francja – Honduras 3:0 (1:0), Francja – Szwajcaria 5:2 (3:0), Honduras – Ekwador 1:2 (1:1), Ekwador – Francja 0:0, Honduras – Szwajcaria 0:3 (0:2).

1. Francja	3	7	8:2
2. Szwajcaria	3	6	7:6
3. Ekwador	3	4	3:3
4. Honduras	3	0	1:8

AWANS: FRANCJA, SZWAJCARIA

GRUPA F

1. Argentyna	3	9	6:3
2. Nigeria	3	4	3:3
3. BiH	3	3	4:4
4. Iran	3	1	1:4

AWANS: ARGENTYNA, NIGERIA

GRUPA G

Niemcy – Portugalia 4:0 (3:0), Ghana – USA 1:2 (0:1), Niemcy – Ghana 2:2 (0:0), Portugalia – USA 2:2 (1:0), Niemcy – USA 1:0 (0:0), Portugalia – Ghana 2:1 (1:0)

1. Niemcy	3	7	7:2
2. USA	3	4	4:4
3. Portugalia	3	4	4:7
4. Ghana	3	1	4:6

AWANS: NIEMCY, USA

GRUPA H

Belgia – Algieria 2:1 (0:1), Rosja – Korea Płd. 1:1 (0:0), Belgia – Rosja 1:0 (0:0), Algieria – Korea Płd. 4:2 (3:0), Korea Płd. – Belgia 0:1 (0:0), Algieria – Rosja 1:1 (0:1).

1. Belgia	3	9	4:1
2. Algieria	3	4	6:5
3. Rosja	3	2	2:3
4. Korea Płd.	3	1	3:6

AWANS: BELGIA, ALGIERIA

Bezpłatne ogłoszenia: 87 610 33 66 pn.-pt. 8^{00}-16^{00} kramikmazurski@wspolczesna.pl

kramik mazurski

GAZETA WSPÓŁCZESNA

dziś 410 ogłoszeń

Wtorek 1.07.2014

s.1 AUTOMOTO
części, inne, motory, kupię, sprzedam, zamienię

s.1 DLA DOMU
inne, meble, sprzęt AGD

s.1 HANDEL
sprzedam

s.2 HOBBY
antyki, foto, inne, muzyka, sprzęt sportowy, zwierzęta

s.2 KOMPUTERY
kupię, sprzedam

s.2 MASZYNY
kupię, sprzedam

s.3 PODARUJĘ

s.3 PRACA
szukam pracy, zatrudnię

s.3 ROLNICTWO
kupię, sprzedam, maszyny i urządzenia, produkty rolne

s.4 RÓŻNE
kupię, sprzedam, zamienię, inne

s.4 RTV
kupię, sprzedam, zamienię

s.4 TELEFONY
kupię, sprzedam, zamienię

s.4 ZAMIENIĘ

automoto

części

sprzedam

- ALTERNATOR do Fiata 1100, 60 zł, Augustów. 795-288-335.
- ALUFELGI 15", do Forda, 4 szpilki, stan bdb, 450 zł/całość, Ełk.519-369-825.
- ALUFELGI 15", do Mazda, 4 szpilki, stan bdb, 450 zł/całość, Ełk.519-369-825.
- ALUFELGI 15"+ opony letnie do VW Sharana, 400 zł/kpl, Olecko. 696-252-734.
- FELGI stalowe 15", opel zafira, meriva, 2szt, 100 zł/szt, ok.Augustowa. 605-505-515.
- KOŁA 12", kompletne z oponami 135SR12, używane, 6szt, 60 zł/szt, Kętrzyn. 692-490-278.
- OPONY letnie Activan BF Goodrich, 195/65/16C, bieżnik 8mm, 2szt, 100 zł/szt, Ełk. 515-305-567.
- OPONY letnie, 155x65 R13, 4szt, 200 zł/kpl, Olecko. 516-625-013.
- OPONY letnie, alufelgi do VW Passat, 195x50 R15, 4szt, 400 zł/kpl, Olecko. 516-625-013.
- OPONY wielosezonowe, 245/65/17, 4szt, 550 zł/kpl, Ełk. 518-505-212.
- OPONY wielosezonowe, 255/65/18, 4szt, 550 zł/kpl, Ełk. 519-369-825.
- OPONY zimowe +felgi, nowe, 175x65R14, 4szt, 400 zł, Olecko. 539-064-898.
- REANULT 1.5DCi: silnik, pompa wtryskowa 2szt, wtryski, turbina, 50-500 zł, Ełk. 602-649-088.
- STELAŻ plandeki do Jeep Wrangler, 300 zł, Giżycko. 605-451-014.
- VW Garbus: mechaniczne, blacharskie, 40-1.600 zł, Orzysz. 691-712-673.
- VW Golf II 1.8: blacharskie, mechaniczne, 1-300 zł/szt, gm.Ełk. 504-464-192.

inne

- CAMPER peugeot J5 1.9D (1991), 4-osobowy, lodówka, kuchenka, webasto, inst. 12V/220V, 9.900 zł, Kętrzyn. 699-119-902.
- DAF 385KM (2000), EURO3 ciągnik siodłowy, hydraulika, nowe opony, podzespoły, podwyższona kabina, 28.700 zł,Kętrzyn. 608-325-266.
- PRZYCZEPA campingowa Tabbert (1979), biała, 5-osobowa, kuchnia, łazienka, wc, tapicerka do naprawy, 3.700zł, Kętrzyn. 517-673-656.
- PRZYCZEPKA samochodowa, 2-osiowa, oplandekowana, hamulec najazdowy, 4x1.8m, ład. 2t, 4.500 zł, Ełk. 504-336-194.
- PRZYCZEPKA samochodowa, niezarejestrowana, 450 zł, Ełk. (87)610-94-82.
- WAGI samochodowe, 3szt, udźwig 10-60t, mechaniczne, elektroniczne, 9.000-35.000 zł, Olsztyn. (89)539-92-56, 500-686-366.

kupię

- DOSTAWCZE, małe, Kangoo, Doblo, Citroen, Peugeot, inne, chłodnię lub izotermę. 502-690-511.
- PASSATA kombi, B3, B4. 722-012-933.
- WAGI samochodowe, mogą być do remontu, Olsztyn. (89)539-92-56, 500-683-366.

motory

kupię

- CROSS, do 2.000 zł, gm.Ełk. 504-464-192.

sprzedam

- BMW 750 (1994), na wałek, stan idealny, 6.500 zł, gm.Zawady. 500-532-774, 729-471-151.
- CHALLENGER 250 (2006), 2.900 zł, gm.Prostki. 513-445-515.
- KAWASAKI ZX600R (1997), 3.500 zł lub zamiana na Jawę 350, gm.Kalinowo. 665-679-645.
- YAMAHA SZR 600 ccm (1995), 4.000 zł, gm.Kalinowo. 500-151-805.

alfa romeo

- 156 2.0B (2001), srebrny metalik, bogate wyposażenie, stan db, 90tys km, 4.900 zł, Ełk. 518-262-631.

audi

- A4 1.9D (1998), 4xairbag, stan db, 8.500zł, Olecko. 668-392-625.
- A4 1.9D (2003), 18.000 zł, ok.Ełku. 733-069-561.
- A6 1.9TDi (2004) sedan, 130KM, bogate wyposażenie, 23.000 zł, pow.olecki. 508-266-678.
- A8 V8 3.3TDi (2000), srebrne, stan idealny, skóra, klimatyzacja, oryginalna nawigacja, webasto, 18.000zł, Ełk. 608-766-230.
- 80 2.0B +gaz (1993) 3.500zł, Wydminy. 609-115-960.
- 80 B4 2.0B +gaz (1993), 2.500 zł, Ełk. 785-745-364.
- 80 B4 2.0B +gaz (1994), stanbdb, 5.500zł, Olecko. 509-732-877.
- 80 B4 2.3B +gaz (1992), hak, elektryka, abs, szyberdach, st.bdb, 4.500zł, Olecko. 669-006-607.

cinquecento

- 700 (1997), stan db, ważne OC i ubezpieczenie, 2.200 zł, Ełk. 889-715-370.
- 900 (1995), zielony, stan db, karoseria bez dziur, 1.400 zł, Ełk. 785-505-759.

citroen

- BERLINGO 1.4 (1998), ciężarowy, 5-osobowy, c.zamek, el.szyby, niebieski, 4.000 zł, Kętrzyn. 699-119-902.

daewoo

- LANOS 1.4B (2000) 1.200 zł, Olecko. 502-498-548.
- LANOS 1.6 16V +gaz (1999), bordowy, stan bdb, 3.500 zł, Ełk. 516-039-508.

fiat

- DUCATO 1.9D (1999) 6.700zł, Węgorzewo. (87)427-16-05, 512-778-992.
- MULTIPLA 1.6 (1999), 6-osobowy, niebieski metalik, klimatyzacja, pełna elektryka, ABS, CD, 5.500 zł, Kętrzyn. 517-673-656.

ford

- ECONOLINE 5.8B (1992), salonka 7-osobowa, c.zamek, skóra, tv, 2xwlewy paliwa, webasto, 14.900 zł, Kętrzyn. 699-122-191.
- FOCUS 1.6B (2006), 13.000 zł, B-stok. 604-951-499.
- FOCUS 1.8TDCi (2007) kombi, srebrny metalik, alufelgi, bogate wyposażenie, stan bdb, 16.700 zł, Ełk. 516-178-524.
- FUSION 1.4TDCI (2004) 73.000km, klimatyzacja, ABS, salonowy, 15.200 zł, Ełk. 515-305-567.
- KA 1.3B (2001), niebieski metalik, 80 tys km, bogate wyposażenie, stan bdb, 3.800zł, Ełk. 518-262-631.
- MONDEO 2.0 +gaz (2000), kombi, srbeny, szyberdach, ABS, 4xairbag, el.szyby+lusterka, klimatyzacja, 8.800 zł, B-stok. 696-564-467.
- MONDEO 2.0D (2005) kombi, automat, B-stok. 604-951-499.
- MONDEO 2.0TD (2001) sedan, srebrny metalik, stan bdb, 9.700 zł, Biała Piska. 798-528-950.

hyundai

- I30 CW 1.6 (2010), 21.900 zł, B-stok. 604-951-499.

mercedes

- E211 270CDI (2003) kombi, srebrny, 215.000km, 25.900 zł, Olecko, 600-237-328.
- VITO 2.2CDi (2000), przeszklony, 2-osobowy, hak, ABS, airbag, c.zamek, webasto, 9.900 zł, Kętrzyn. 699-119-902.
- 115 2.0D (1973), 5.500 zł lub zamienię na ciągnik C-330, C-328, T-25, Olecko. (87)520-73-22.
- 190 2.0B (1985) stan bdb, 4.200 zł, Ełk. 519-369-825.
- 190D (1988), 4.200 zł, Kolno. 608-663-631.

mitsubishi

- CARISMA 1.9TDi (1997), wspomaganie, elektryka, c.zamek, klimatyzacja, stan db, 4.800 zł, Ełk. 889-715-370.
- PAJERO 3.0 (2004), 28.000 zł, Sokołów Podlaski. 509-712-641.

nissan

- ALMERA 1.5DCI (2004), 14.700 zł lub zamiana na tańszy, 14.700 zł, Ełk. 602-649-088.
- ALMERA, 1.6B (1999) 2.500 zł, Ełk. 534-290-688.
- MICRA 1.0 (1999), 3-drzwiowa, 3.900 zł, B-stok. 530-671-361.

opel

- ASTRA 1.9CDTi (2006) kombi, ABS, ESP, c.zamek, radioCD, tempomat, alufelgi, 10xairbag, 18.900 zł, ok.Ełku. 507-177-418.
- CORSA 1.2 (1995), niebieski metalik, 2xairbag, kpl. kół zimowych, stan bdb, 2.800 zł, Kętrzyn. 699-122-191.
- ZAFIRA 2.0DTi (2002), 180tys km, zielony metalik, bogate wyposażenie, alufelgi, klimatyzacja, 10.800 zł, Ełk. 518-262-631.

peugeot

- 206 1.1 (2002), srebrny metalik, 5-drzwiowy, I właściciel, garażowany, 55tys km, 7.500 zł, Suwałki. 663-132-657.
- 407SW 2.0HDI (2006), bardzo bogate wyposażenie, skózana tapicerka, 19.900 zł, Ełk. 516-879-309.

polonez

- TRUCK 1.6B (1999) 5-drzwiowy, 1.200 zł, Olecko. 502-498-548.

renault

- KANGOO 1.5CDi (2003), c.zamek, ABS, el.szyby, 4-drzwiowy, homologacja ciężarowa, żółty, 9.500 zł, Kętrzyn. 699-122-191.
- MEGANE 1.5TDi (2007) kombi, srebrny metalik, wspomaganie, klimatyzacja, elektryka, 13.700 zł, Kętrzyn. 608-325-266.
- MEGANE 1.9DCI (2001), 8.800 zł, Ełk. 728-706-846.
- MEGANE coupe 2.0 (1997) czarna perła, 115KM, polski salon, zadbany, 3.000 zł, Gołdap. 792 -877-025.
- MEGANE coupe 2.0 (1997) czarna perła, 115KM, polski salon, zadbany, 3.700 zł, Gołdap. 792 -877-025.
- MODUS 1.6B (2005), srebrny metalik, 150tys km, najbogatsza wersja, stan bdb, 11.900 zł, Ełk. 516-178-524.
- SCENIC 1.5D (2004), zadbany, bogate wyposażenie, aktualny przegląd +ubezpieczenie, 45tys km, 11.500 zł, Suwałki. 784-229-239.
- SCENIC 1.9DCi (2001), 280tys km, książka serwisowa, jeden właściciel, klimatyzacja, bogate wyposażenie, 8.900zł, Ełk. 516-178-524.
- THALIA, 1.4B (2001) bogata opcja, wymieniony olej, stan bdb, 5.100 zł, Olecko. 516-624-964.

seat

- TOLEDO 1.8 (1995), 2kpl kół, 2.000 zł, ok.Olecka. 785-116-392.

seicento

- SPORTING 1.1 (1999), 3.500 zł, Ełk. 602-644-207.

skoda

- FABIA 1.2TSi (2013), 36.000 zł, B-stok. 604-951-499.
- FELICIA (1996) 1.3b, 2.000 zł,Ełk, tel. 517-310-120.
- FELICIA 1.3 +gaz (1996) kombi, sprawna, jeżdżąca, stan db, 1.800 zł, Ełk. 785-505-759.
- FELICIA 1.3B (1999), 160tys km, stan bdb, 3.900 zł, Kowale Oleckie. (87)523-81-21.

toyota

- AVENSIS kombi 2.0TD D4D (2002), 12.500 zł, Olecko. 600-377-469.

volkswagen

- GARBUS (1969), po kapitalnym remoncie, 6.000 zł, Ełk. 788-064-130.
- GOLF 1.8 Specjal +gaz (1994) kombi, 3.200 zł lub zamiana na mniejszy, Ełk. 508-895-810.
- GOLF II 1.6B (1991) 2.000 zł, gm.Ełk. 504-464-192.
- GOLF V 1.4B (2009) serwisowany, kpl.kól zimowych, bezwypadkowy, 36.000 zł, Ełk. 790-600-876.
- GOLF V 1.9TDi (2004), sedan, pełna opcja, duża nawigacja, 19.500 zł, Ełk. 506-702-282.
- PASSAT 1.6 (1992), zbiornik 105l, czerwony, 2.600 zł, Kętrzyn. 517-673-656.
- PASSAT 1.9TDI (2003), 130KM, srebrny metalik, pełna opcja, 19.200 zł, Olecko. 668-392-625.
- PASSAT 1.9TDi (2008) kombi, 105KM, ciemny brąz, pełne wyposażenie, pakiet chrom, 36.000 zł, Giżycko. 604-492-289.
- PASSAT B3 1.8B (1991) kombi, Iwł, alufelgi, ks.serwisowa, 3.800 zł, Olecko. 516-625-013.
- PASSAT B3 1.8B (1992) kombi, 90KM, Iwł, alufelgi, ks.serwisowa, bez korozji, 3.600zł, Olecko. 669-006-607.
- PASSAT B4 1.9TDI (1997) kombi, elektryka, c.zamek, wspomaganie, relingi, 3.300 zł, Gołdap. 516-971-428.
- PASSAT B5 1.9TDi (1999) kombi, 110KM, 4X4, bogata wersja, 9.900 zł, Olecko. 600-237-328.
- PASSAT B6 2.0TDI (2005), czarny metalik, pełna opcja, 28.900 zł, Biała Piska. 798-528-950.
- SHARAN 1.9TD (2000), klimatronic, pełne wyposażenie, stan bdb, 11.900zł lub zamiana na automat, Ełk. 663-491-757.
- SHARAN 1.9TDi (2001), zielony metalik, 13.800 zł, Ełk.506-702-282.
- TOURAN 1.6FSi (2003), niebieski met, 170tys km, książka serwisowa, bogate wposażenie, 17.800 zł, Ełk. 606-112-213.

dla domu

inne

- KOCIOŁ wodny 6kW, elektryczny, nowy, centralnego ogrzewania, 2.490 zł. 692-950-954.
- KOMPLET łazienkowy Betesca, nowy, 350 zł, Ełk. 515-187-856.
- TRAWA sztuczna, zielona, fabrycznie nowa, 18mb, szer. 2m, 22 zł/mkw, ok.Ełku. 605-451-014.

kupię

- ZAMRAŻARKĘ, używaną. 692-270-396.

meble

- DYWAN, 1.5x3m, 100 zł, Ełk. (87)732-81-14, 662-030-344.
- LUSTRO kryształowe, protokątne, 50x75, 80 zł, Ełk. 515-187-856.
- ŁAWA rozkładana, 55x110cm, kolor olcha, fotele finki, beżowo-niebieskie, dywan beżowy 140x190cm, 100-200 zł, Ełk. 668-774-007.
- SEGMENT kuchenny, brązowy, stan bdb, mało używany, 600 zł do neg, Ełk. 518-720-277.
- STÓŁ dębowy, 185x83cm, 1.400 zł, Ełk. 602-402-407.
- TAPCZAN półka, bordowy tapczanik, 150 zł, Ełk. 515-187-856.

sprzęt agd

- CHŁODZIARKO-ZAMRAŻALKA, 172kWh rocznie, 4-letnia, 300 zł, Ełk. (87)732-81-14, 662-030-344.
- KUCHNIA elektryczna Amica, wolno stojąca, biała, 450 zł, Ełk. 518-720-277.
- LODÓWKO-CHŁODZIARKA Electolux, 2-letnia, biała, 300 zł, Ełk. 518-720-277.
- MASZYNKA do golenia, elektryczna, typu surker 2D, 50 zł, Ełk. 515-187-856.
- ROBOT kuchenny wieloczynnościowy, typ malakser, nieużywany, 300 zł, k.Ełku. 605-451-014.

handel

sprzedam

- ODWAŻNIKI, 0.5-2kg, 10-20 zł/szt, ok.Ełku. 883-329-309.
- REGAŁY magazynowe, udźwig 2t, 20szt, 60 zł/szt, Ełk. 602-402-407.
- ROŻEN elektryczny, na 12 kurczaków, nowy, 1.800 zł, Orzysz. 691-712-673.
- SZAFKI bhp, 95 zł/szt, Ełk. 602-402-407.
- TERMOSY gastronomiczne, do transportu, używane, 20-35l, 450 zł, ok.Ełku. 883-329-309.
- WAGA lubelska, uchylna, sklepowa, 2szt, 150 zł/szt, Giżycko. 883-329-309.

ZAWSZE WE WTOREK

kramik mazurski

Daj bezpłatne ogłoszenie
tel. (87) 610 33 66,
kramikmazurski@wspolczesna.pl

Ogłoszenia przymujemy do 12.00 w poniedziałek

Twoje ogłoszenie ukaże się na terenie powiatów: giżyckiego, piskiego, ełckiego, oleckiego, gołdapskiego



Kramik - miejsce spotkania tych, co szukają - z tymi, co sprzedają!

Rogowski DEVELOPMENT

Potrzebowaliśmy przestrzeni i lokaty kapitału. Kupiliśmy apartament.



Dział Sprzedaży:
Białystok, ul. Legionowa 28/202, tel.: (85) 749 99 09
mieszkania@rogowskidevelopment.pl
www.rogowski.com.pl

Dobry adres
Apartamenty Tysiąclecia

bliskość centrum
bogata infrastruktura
fitness/rekreacja



Białystok, Apartamenty Tysiąclecia I

hobby

antyki

●ZAKUPIĘ monety stare, srebrne, złote, miedziane, do 1939; papierowe: ruble carskie, marki niemieckie, dolary; dojeżdżam. 882-280-125.

foto

●APARAT fotograficzny Pet, produkcji radzieckiej, 100 zł, Giżycko. 883-329-309.

inne

●GRZEJNIK elektryczny, typ mały kaloryfer, 100 zł, ok.Ełku. 883-329-309.

●ZEGAREK na rękę, szwajcarski Enicar, 300 zł, Ełk. 515-187-856.

książki, czasopisma

●ROCZNIKI, stare, „Łowiec Polski", „Braci Łowieckiej", 3 zł/szt, Giżycko. 883-329-309.

muzyka

●MIKSER Xenyx 1832FX, estradowy, muzyczny, 620 zł, Ełk. 504-535-910.

●PERKUSJA używana, 500 zł, Giżycko. 883-329-309.

sprzęt sportowy

●KAPOKI, 30 zł, ok. Prostek. 605-451-014.

●KIJE golfowe, komplet, +futerał, 1.500 zł, Ełk. 788-064-130.

●LEŻAKI turystyczne, ok. 30 szt, 30 zł/szt, ok. Prostek. 605-451-014.

●ŁÓDKA drewniana, 600 zł, Ełk. 606-714-488.

●ŁÓDŹ turystyczną (2011), galar 6x1,70 m, nieużywana, 5.900 zł, Ełk. 692-950-954.

●NAMIOT 3-osobowy, 150 zł, ok. Prostek. 605-451-014.

●PONTON 2-osobowy, lekki, z wiosłami, 420 zł, Olecko. 600-237-328.

●ROWERY wodne, używane, typ Krzyś, Jacek, 2-osobowe, 5szt, 1.700 zł/szt, ok.Ełku. (87)611-27-01.

●SILNICZEK do łódki, elektryczny, 300 zł, Ełk. (87)610-11-81.

●SILNIK do łodzi warta, 300 zł, Giżycko. (87)611-27-01.

zwierzęta

domowe

●KLATKA dla królika, szynszyla, 30x40x70cm, 60 zł, Ełk. 668-774-007.

●OWCZAREK niemiecki, 17-miesięczny, w trakcie szkolenia obrona sportowa, 500 zł, Olecko. (87)520-73-22.

●WOLIERA dla papug, 1.000 zł, gm.Ełk. 504-464-192.

oddam

●KUNDELEK, 3-letni, suczka, Wydminy. 793-799-810.

●PSY mieszańce Husky, 2szt, idealne do pilnowania posesji, w dobre ręce, ok.Ełku. 606-262-582.

jeździectwo

●KLACZ huculska 6-letnia, bardzo spokojna, 4.000 zł, ok.Suwałk. 506-109-391.

●KONIE huculskie, 3szt, rodzice z pełną dokumentacją, 1.500-5.000 zł, ok.Ełku. 607-875-307.

komputery

sprzedam

●KOMPUTER, XP2002, procesor AMD Athlon 64 Processor 3000+1,81Ghz, 2GB RAM, NVIDIA GeForce-7300GT, HD148GB, 400 zł. (87)621-22-18

maszyny i urządzenia

sprzedam

●BUTLA CO2 do migomatów, 2szt, pełne, 220 zł/szt, ok.Augustowa. 605-505-515.

●CZOPIARKA, 4.800zł, Węgorzewo. (87)427-16-05, 512-778-992.

●FORMY do produkcji płytek typu kamień łupany, 2.000 zł, ok.Ełku. (87)611-27-01.

●KOSA spalinowa Husqvarna 245RX, uszkodzona, 550 zł, Ełk. 692-950-954.

●KRAJZEGO-HEBLARKA, solidna, bez silnika, 2.000 zł, ok.Ełku. (87)611-27-01.

●ŁUPARKA do kłód drzewa, 5t, dł. maks 53cm, zasilanie 230V, 1500W, używana, 700zł, Kętrzyn. 692-490-278.

●ŁUPARKA do pieńków, 1.050 zł, gm.Suwałki. 789-171-047.

●MIGOMAT, siłowy 220A, 1.400 zł, ok.Augustowa. 605-505-515.

●PILARKA stołowa, metalowy stół, 250 zł, Augustów, 795-288-335.

●PIŁA do cięcia stali, 850 zł, EŁK, 602-402-407.

●POMPA głębinowa GA 4.11, Franklin 1,5kW, 1.500 zł, Ełk. 692-950-954.

●PRASA do makulatury, folii, 2-komorowa, pozioma, 7.500 zł, ok.Ełku. 509-652-633.

●PRZECINARKA do metalu, tarcza fi355, silnik 2kW, imadło mocujące, 290 zł, ok.Augustowa. 605-505-515.

●SILNIK 3-fazowy, 300 zł, gm.Świętajno. 515-304-652.

●SILNIK 4kW, 2900 obrotów, +wał, do złożenia heblarki, 1.000 zł, Augustów. 795-288-335.

●SILNIK elektryczny 2.2kW, 1.400 obrotów, 220 zł, pow.suwalski. 504-565-124.
●SILNIK elektryczny 7kW, 900 obrotów, 450 zł, pow.suwalski. 504-565-124.
●SPAWARKA 300A, przewody, maska, 400 zł, Augustów. 795-288-335.
●SPRĘŻARKA, duża, 500l, 6.500 zł, Ełk. 602-402-407.
●SZLIFIERKA ręczna, 200zł, Kalinowo. (87)629-87-98.
●WIERTARKA ręczna stołowa, 500zł, Kalinowo. (87)629-87-98.
●WIERTARKA stołowa, 300 zł, ok.Augustowa. 795-288-335.

materiały budowlane

sprzedam

●BALE olchowe sezonowane, 1msześc, 700 zł, Ełk, 601-098-285.
●BETONIARKA 180l, 750 zł, Ełk. 506-702-282.
●BETONIARKA 320L, mało używana, 1.100 zł, gm.Kalinoowo. 602-397-997.
●BETONIARKA 70l, 650 zł, Ełk. 602-402-407.
●BRZOZA wysezonowana, gr. 5cm, dł. 3m, 9 msześc, 700 zł/msześc, ok.Ełku. 601-098-285.
●DOMEK letniskowy, konstrukcja rozbieralna, do przeniesienia, 6x4m,stan surowy, 350 zł/mkw, Orzysz. 691-712-673.
●GARAŻ blaszak 3x5m, 800 zł, Białystok. 608-242-853.
●GRZEJNIKI aluminiowe, 10 żeberek/kpl, 30kpl, 280 zł/kpl, Węgorzewo. (87)427-16-05, 512-778-992.
●JESION wysezonowany, gr.5cm, dł.3m, 10 msześc, 1.800 zł/msześc, ok.Ełku. 601-098-285.
●KABEL elektryczny YAKY 4x120. dł. 800mb, do wydobycia z ziemi, 9 zł/mb, ok.Ełku. (87)611-27-01.
●KOŁKI do pastucha, dębowe, 300 szt, 3,50 zł/szt, ok.Olecka. 509-415-920.
●KOŁKI do pastucha, dębowe, 300 szt, 3,50 zł/szt, ok.Olecka. 509-415-920.
●KONSTRUKCJA stalowa hali, 35x12x4m, 22.000zł, Kalinowo. 695-605-685.
●OKNA plastikowe, nieużywane, 2szt 136x54cm, 1szt 72x65cm, 2szt 53x45cm, 100-150 zł/szt, Suwałki. 784-229-239.
●OKNO drewniane z futryną, 3-szybowe, 85x60cm, 180 zł, ok.Augustowa. 605-505-515.
●PIECE kaflowe, 2szt, poniemieckie, biały, zielony, ozdobne kafle, do przeniesienia, 4.000-7.000 zł/szt, ok.Ełku. 660-037-383.
●RUSZTOWANIE warszawskie lekkie, malowane, nowe, 50szt, 45 zł/szt, Ełk. 692-801-865.
●RUSZTOWANIE warszawskie, 24szt, 39 zł/szt, Ełk. 602-402-407.
●SCHODY drewniane, z demontażu, pełne, sosnowe, szer. 70cm, dł. 2.20m, 600 zł, Ełk. 668-774-007.
●SKRZYNKA rozdzielcza do siły, metalowa, z pomiarem, mało używana, na budowę, 200 zł, Giżycko. (87)611-27-01.
●SŁUPKI ogrodzeniowe, dębowe, 140szt, wys.180cm, szer.7-10cm, 6zł/szt, Świętajno. 509-415-920.
●ŚCISK do fundamentu, duży, 75 zł, Ełk. 692-801-865.
●ŻEBERKO żeliwne, 8 szt., 10 zł/szt., Ełk. 515-187-856.

nieruchomości

domy

sprzedam

●GOLUBKA ok.Ełku, 110mkw, wyposażony, budynek gospodarczy, posesja 1.400mkw, trasa Ełk-Kalinowo, 260.000 zł. 512-462-715.
●GRAJEWO, centrum, murowany, 600mkw, 580.000 zł. 607-875-307.
●GRAJEWO, murowany, 680mkw, 2-piętrowy, bud. gosp. mieszkalny, 2 garaże, media, 580.000 zł. (87)619-67-80, 661-833-474.
●MROZY Wielkie, 350.000zł. 694-996-654.
●PŁOCICZNO k/Ełku, 100mkw, stan surowy zakmnięty, przyłącza, oczyszczalnia, inne, 160.000 zł. 503-608-340.

zamienię

●WĘGORZEWO segment domu na mieszkanie w Suwałkach. 694-002-656.

działki

sprzedam

●BRONKA, gm.Giżycko, budowlana, przy jeziorze Tajty, 1800 mkw, 49.000 zł. 665-355-896, 693-865-225.
●EŁK, budowlana, uzbrojona, 700 mkw, 67.900 zł. 692-950-954.
●EŁK, ogrodniczo- rekreacyjna 275 mkw, uzbrojona, własność notarialna, 10.725 zł, Ełk. 692-950-954.
●EŁK, plac przy Zakładach Mięsnych, 2.500mkw, ogrodzony, budynek gospodarczy 300mkw, 350.000 zł. 602-402-407.
●GAWLIKI Wielkie, rolna, budowlana, 20.500mkw, 13.900mkw, kanalizacja, woda, prąd, dostęp do jeziora, 20 zł/mkw. 692-270-396.
●GM.EŁK. 1.500-2.000mkw, budowlane nad jeziorem, 35 zł/mkw. 607-875-307.
●GM.SEJNY, przy jeziorze, 3x 3000mkw, prąd, 23 zł/mkw. 512-909-485.
●KILE, gm. Kalinowo, rolna, 0.73ha, możliwość przekwalifikowania, przy drodze asfaltowej, 28 zł/mkw. (87)610-39-32, 530-995-047.
●MAZURY, siedlisko, 12 km od Kętrzyna, 30a, niezalewowa, dom do remontu, staw, studnia, 40.000zł. 692-490-278.
●NIEKRASY ok.Ełku, rolna, 1.4ha, z fundamentami dawnego budynku, 20.000 zł/ha. 606-262-582.
●OK.EŁKU, budowlana, nad jeziorem, uzbrojona, 2.500 mkw na auto terenowe. (87)619-67-80, 661-833-474.
●OK.EŁKU, nad jeziorem, 1.500mkw, 34.000 zł. 604-469-132.
●OK.EŁKU, posiadłość nad jez.Selment, 65a, zabudowania, 35 zł/mkw. 660-037-383.
●OK.EŁKU, rekreacyjna, 800mkw, w pełni zagospodarowana, dostęp do jeziora, 140.000 zł. 503-608-340.
●OK.EŁKU, rolna, możliwość podziału po 3000mkw, linia brzegowa jez.Przytulskiego, 25 zł/mkw. 504-336-194.
●OK.KALINOWA, siedlisko, 7.000mkw, dom murowany, 17x11m, stodoła drewniana, chlew murowany, media, 165.000 zł. 886-522-628.
●OK.OLECKA, budowlana, uzbrojona, 3.012mkw, 25 zł/mkw. 668-392-625.
●OLECKO, okolice, nad j.Łaźno, budowlana, 1.500 mkw, 2szt, 60 zł/mkw. 693-734-154.
●PIETRASZE gm.Wydminy, siedlisko, 6.09ha, rolna, leśna, budowlana, trasa Wydminy-Olecko, 15 zł/mkw. 692-270-396.
●POW.GIŻYCKI, 3000mkw, 5000mkw, przy jez. Ublik, 40 zł/mkw. 691-712-673.
●RUTKI Nowe, siedlisko 7.800mkw, budynek gospodarczy podpiwniczony po remoncie, ogrodzone, sad, prąd 220-320, 70.000zł. 608-065-844.
●STARY Kornin, gm.Dubicze Cerkiewne, 2.700mkw, dom z bala 66mkw, budynek gospodarczy murowany 45mkw, 65.000zł. 504-564-076.
●SUWAŁKI, ul. Zastawie, 3000 mkw, 20 zł/mkw. 504-336-194.
●WOSZCZELE, 0.52ha, możliwość przekształcenia, przy drodze Ełk-Giżycko, 31 zł/mkw. 514-365-466.
●WOSZCZELE, 3000 mkw, przy szosie, z warunkami zabudowy, media, 25 zł/mkw. 504-336-194.

wynajmę

●EŁK, plac, przy Zakładach Mięsnych, 2.500mkw, ogrodzony, budynek gospodarczy 300mkw, 2.000 zł/m-c. 602-402-407.
●EŁK, ul.Słoneczna, 1.500 mkw, budynek 30mkw, 500 zł/m-c. 604-678-043.

lokale użytkowe

sprzedam

●EŁK, ul.Armii Krajowej, centrum, 47 mkw, niski parter, handlowo-usługowy, bez pośredników, 119.000 zł. 512-470-930.

wynajmę

●EŁK dom handlowy Bazar, ul. Armii Krajowej, usługowo-handlowy, 47mkw, witryna wystawowa przeszklona, 600 zł/m-c 512-470-930.
●LESKO k/Olecka, garaż, siła 6kW, 100 zł/m-c. 600-377-469.

mieszkania

sprzedam

●EŁK, 2-pokojowe, Ip, 49mkw, 96.000 zł. 602-721-256.
●EŁK, 35mkw, ul.Wawelska, IIIp, 2-pokojowe, 100.000 zł lub zamienię na parter, Ip, Ełk. (87)562-53-40, 512-768-925.
●EŁK, 59.35mkw, kamienica, centrum, Ip, ogrzewanie piecowe, 78.000 zł. 668-774-007.
●EŁK, 74.34 mkw, 4-pokojowe, 179.000 zł lub zamiana. 504-002-697.
●EŁK, kawalerka, ul.Sikorskiego, 33mkw, Vp, winda, 2.400 zł/mkw. 508-928-737.
●EŁK, ul.Kościuszki, kawalerka, pokój, kuchnia, łazienka, 70.000 zł. 693-602-136.
●EŁK, ul.Orzeszkowej, 40mkw, nowe okna i drzwi, do remontu, 85.000 zł. 602-386-813.
●EŁK, ul.Sikorskiego, 76,40mkw, 4-pokojowe, balkon z widokiem na jezioro, 180.000 zł, zamienię na mniejsze,domek. 728-706-846.
●STACZE ok.Ełku, +1ha ziemi, 100.000 zł lub zamiana na kawalerkę w Ełku. (87)629-74-02.

mieszkania/stancje

wynajmę

●EŁK, pokój, dostęp do kuchni, łazienki, 350 zł/m-c. 506-702-282.
●EŁK, ulGdańska, pokój chłopcowi, do 100 zł. (87)732-01-32.

podaruję

●SIANO z 18 ha za skoszenie, ok.Świętajna k/Olecka. tel. 796 990 324
●SŁOMĘ na ściółkę, ok.Ełku. 668-774-007.
●TRAWĘ za skoszenie łąki 1ha, Prostki. 691-249-537.

potrzebuję

●MŁODA wdowa z dwójką dzieci, której brakuje na czynsz, życie, pomocy finansowej. 16124018511111001002128998. 786-265-375.

praca

szukam pracy

●DWIE osoby, na wsi, z zamieszkaniem, za 1.200 zł/m-c. 513-599-430, 507-925-251.
●KOBIETA jako opiekunka osób starszych, dzieci, dyspozycyjnośc 7 dni/tydzień, towarzyskie wykluczone, Ełk. 605-423-338.
●MĘŻCZYZNA jako kierownik budowlany, uprawnienia budowalne, +konstrukcyjno-budowlane bez ograniczeń. 512-470-930.
●31-LETNIA, niepaląca, na wsi z zamieszkaniem, gotowanie, niania, poważne oferty, 1.200zł/m-cznie. 513-599-430.

rolnictwo i ogrodnictwo

kupię

●SIANO, sianokiszonka, w belach, możliwy odbiór z pola, Grajewo i okolice. 513-713-545.
●SIANOKISZONKA bele, 120-130, 60szt, możliwy dowóz, 90-100 zł/szt, ok.Ełku. 606-262-582.
●ZBOŻE ekologiczne, Kowale Oleckie. 607-507-811.
●ZIEMIĘ lub gospodarstwo rolne. 504-336-194.

sprzedam

●PRZYCZEPA samozbierająca KRONE HSD 4001, tandem, trzy wałki, łamany dyszel, nowe noże, 7.400zł, Gołdap. 792-877-025.
●ZBIORNIK Alima BIS, okrągły, 750l, listwa, kran, po przeglądzie, 2.300 zł, Gołdap. 792-877-025.

maszyny i urządzenia

sprzedam

●AGREGAT podorywkowy, zabezpieczenia sprężynowe, talerzówka, 3m, 7.500 zł, Węgorzewo. 787-584-669.
●AGREGAT uprawowy Kongskilde, szer. 4.8m, wałek, hydraulicznie składany, 6.200 zł, Ełk. 518-505-212.
●BECZKOWÓZ (1995), 6.000l, ocynkowany, tandem, stan bdb, 10.500 zł, Ełk. 504-210-555.
●BECZKOWÓZ, ocynkowany, 3.500l, koła balonowe, 6.500zł, gm.Świętajno. 500-528-184.
●BRONY zawieszane, składane hydraulicznie, z wałkami, szer.3,6 m, 3.500 zł, Giżycko. (87)428-18-41.
●C-355 (1975) kabina, sprawny, 7.500zł, Olecko. 508-095-382.
●C360 (1970), 11.000zł, gm.Stare Juchy. 514-179-314.
●C-360 3P (1987), stan db, 16.500 zł, Ełk. 504-210-555.
●CIĄGNIK C330 (1978), kabina, zadbany, garażowany, zarejestrowany, 16.500 zł, ok.Augustowa. 605-505-515.
●CIĄGNIK Fortschritt 300 (1976), 103KM,tylny napęd, silnik po remoncie,12.500zł lub zamiana na T25, gm.Olecko. 509-640-027.
●CIĄGNIK Kirowiec T150K, w całości lub na części, 6.000 zł, Ełk. 504-336-194.
●CIĄGNIK MF 399 (1996), 57.000 zł, Mońki. 606-278-288.
●CIĄGNIK Renault 751 (1983), z turem, 28.000 zł, Kalinowo. 513-048-445.
●CLASS Dominator 80 (1984), kapitalny remont silnika, z sieczkarnią, heder 4m, gm. Kalinowo, 29.000zł. 785-945-523.
●CYKLOP polski, 5.000 zł, gm.Augustów. 607-540-454.
●CYKLOP Troll, stan bdb, mało używany, 6.200 zł, gm.Kalinowo. 693-354-557.
●DMUCHAWA do siana, 600 zł, gm.Kalinowo. 724-835-596.
●DMUCHAWA do zboża, kompletna, z rurami, 1.800 zł, Węgorzewo. 889-912-637.
●GNIOTOWNIK do zboża, 2.500zł, Giżycko. 539-448-102.
●GRUBER, 9 łap, szer. 2.2m, stan bdb, 3.800zł, Ełk. 504-210-555.
●KOŁA do ciągnika Ursus 3512 lub MS255, 12.4R32, 1.000 zł/szt, gm.Grajewo. 721-848-197.
●KOMBAJN Bizon Rekord, sieczkarnia, 29.000 zł, gm.Stare Juchy. 600-134-258.

Jak zamieścić bezpłatne ogłoszenie drobne w KRAMIKU MAZURSKIM

➔ Na kuponie drukowanym w Kramiku
Jeden kupon może zawierać tylko jedno ogłoszenie, które może być zlecone na maksymalnie cztery kolejne wydania.
Kupony należy przesyłać do Biura Ogłoszeń w Ełku pocztą lub dostarczyć osobiście.
➔ Telefonicznie pod numerem tel. (87) 610-33-66.

Drogą internetową, wysyłając e-maila na adres:
➔ kramikmazurski@wspolczesna.pl

Ogłoszenia na najbliższe wydanie Kramiku przyjmujemy do poniedziałku do godz. 12.00.

LICZBA OGŁOSZEŃ BEZPŁATNYCH OGRANICZONA.
W PRZYPADKU PRZEKROCZENIA ICH LIMITU,
OGŁOSZENIE UKAŻE SIĘ
W NAJBLIŻSZYM WYDANIU

Regulamin na www.wspolczesna.pl zakładka Kramik

kramik mazurski

KUPON NA OGŁOSZENIE DROBNE
Przeznaczony wyłącznie dla osób prywatnych

Ogłoszenie drobne może zawierać maksymalnie 15 słów łącznie z ceną, telefonem, lokalizacją. Warunkiem ukazania się ogłoszenia jest podanie ceny towaru (sprzedaż, wynajem).

Podaj rubrykę: .....

Treść ogłoszenia (DRUKOWANE LITERY): .....

.....

.....

Podaj cenę: ..... **Telefon:** .....

1. **Wypełniony kupon należy przesłać pod adresem: Gazeta Współczesna, Ełk, ul. Mickiewicza 9B lok. 5, z dopiskiem KRAMIK.**
2. **Redakcja zastrzega sobie prawo do zmian treści lub wstrzymanie publikacji ogłoszenia.**
3. **Niniejsza forma reklamy przeznaczona jest dla osób nie prowadzących działalności gospodarczej.**
4. **Jeden kupon może zawierać tylko jedno ogłoszenie**

Wpisz ilość emisji
(max. 4)
kramik
(wtorek)

Podane dane osobowe będą przetwarzane przez Media Regionalne Sp. z o.o. wyłącznie dla potrzeb realizacji zamówienia.

- KOMBAJN Bizon ZO56 Super, nowy silnik, 30.000 zł, gm.Grajewo. 721-848-197.
- KOMBAJN New Holland, silnik do remontu, 15.000 zł, gm.Prostki. 669-848-978.
- KOMBAJN zbożowy Bizon Z083 (1987), heder 5.10m, stan db, zbiór 2ha/godz, poj.5msześc, 32.000zł, ok.Olecka. 601-735-098.
- KOMBAJN zbożowy Fahr M900, heder 2.7m, 26.000 zł, Konarzyce k/Łomży. 604-412-207.
- KOMBAJN zbożowy Massey Ferguson 440, heder 3m +sieczkarnia, stan bdb, 22.000 zł, gm.Suwałki. 789-171-047.
- KOMBAJN zbożowy New Holland 1540, stan bdb, heder 3.6, 27.000 zł, Mońki. 606-278-288.
- KOMBAJN zbożowy NH 8060, 58.000zł, Mońki. 606-278-288.
- KOSIARKA rotacyjna (2011) stan bdb, polska, 2.500zł, gm.Olecko. 696-252-734.
- LEJEK do nawozów, 450 zł, gm.Kalinowo. 724-835-596.
- MIESZALNIK pasz ze śrutownikiem, 4.000 zł, Węgorzewo. 889-912-637.
- MŁYNEK Bąk, jak nowy, 1.300 zł, gm.Kalinowo. 693-354-557.
- MŁYNEK bijakowy, 350 zł, gm.Świętajno. 515-304-652.
- MŁYNEK bijakowy, stan db, 1.300 zł, gm.Kalinowo. 693-354-557.
- MŁYNEK do zboża, 550 zł, Ełk. 602-402-407.
- MŁYNEK ssąco-tłoczący niemiecki, 2.500 zł, gm.Kowale Oleckie. 534-637-499.
- MTZ 82 (1996) +tur, krokodyl, paleciak do tura, szufla, 40.000 zł, Kowale Oleckie. 507-163-112.
- OPONA do przyczepy, 550x60-22.5, 550 zł, Ełk. 519-369-825.
- OPONY 408/70/R38, 2 szt, 2.200 zł/obie, Ełk. 518-505-212.
- ORKAN do zielonek, stan db, 3.000 zł, gm.Kalinowo. 502-263-654.
- OŚ do wozu, 4 szt, 100 zł/szt, ok.Olecka. 511-784-380.
- PLATFORMA, przyczepa do bel, stan db, ład. do 33 bel siana, 7000zł, Ełk. 509-866-411.
- PŁUG 3-skibowy obrotowy Frost, 4.700 zł, Giżycko. (87)428-18-41.
- PŁUG 5-skibowy (1966), 1.000zł, Kalinowo. (87)629-87-98.
- PRASA belująca Claas Roland 62, stan db, 9.000 zł, gm.Gołdap. 608-836-131.
- PRASA mimośrodowa, 3t, 1.500 zł, ok.Ełku. 699-652-052.
- PRZETRZĄSARKA Claas, szer. rob. 6.4m, 10.500 zł, Konarzyce k/Łomży. 604-412-207.
- PRZYCZEPA 1-osiowa do bel, koła bliźniacze, dł. 5m, 6.500 zł. gm.Giżycko. 503-895-188.
- PRZYCZEPA 1-osiowa wywrotka, 8 t, 3-stronny wywrot, koła bliźniacze, 8.500 zł, gm.Giżycko. 503-895-188.
- PRZYCZEPA do przewozu zwierząt (1995), 2t, 3.500 zł, Nowa Wieś Ełcka. 518-479-753.
- PRZYCZEPA samozbierająca KRONE HSD 4001, tandem, trzy wałki, łamany dyszel, nowe noże, 7.000zł, Gołdap. 792-877-025.
- PRZYCZEPA samozbierająca T055, 4.000 zł, gm.Wieliczki. 606-903-227.
- PRZYCZEPA sztywna, aluminiowe borty, 9.000 zł, gm.Kalinowo. 513-048-445.
- PRZYCZEPA wywrotka, 3-stronny wywrot, 10.500 zł, Konarzyce k/Łomży. 604-412-207.
- ROZBIJAK pokosów Krone KW 6.70, 6-gwiazdowy, 10.900 zł, Kalinowo. 513-048-445.
- ROZRZUTNIK 1-osiowy Czarna Białostocka, stan bdb, 3.900 zł, gm.Grajewo. 721-848-197.
- RUSZT żeliwny, 100x80cm, 30szt, 210zł/szt, Nowa Wieś Ełcka. 518-479-753.
- SCHŁADZALNIK do mleka (2000), 1.200L, 4.800 zł, ok.Grajewa. 513-713-545.
- SIECZKARNIA +taśmociąg, poniemiecka, 1.500zł, Kalinowo. (87)629-87-98.
- SIECZKARNIA Claas Jaguar 690, 4x4, gniotownik, detektor, 45.000 zł, gm.Kowale Oleckie. 534-637-499.
- SIECZKARNIA Fortschritt (1989), dodatkowo druga w częściach, 12.000 zł, Kalinowo. 665-679-645.
- SIEWNIK do nawozów Kos, 200 zł, ok.Olecka. 511-784-380.
- SIEWNIK do nawozów Kos, 500 zł, gm.Kalinowo. 724-835-596.
- SIEWNIK konny, przystosowany do ciągnika, 200 zł, ok.Olecka. 511-784-380.
- SIEWNIK zbożowy Amazone, szer.2.75m, 2.400 zł, Giżycko. 509-958-664.
- SIEWNIK zbożowy, szer. 2.5m, stan bdb, 3.300zł, Ełk. 518-505-212.
- SNOPOWIĄZAŁKA konna (1968) sprawna, 3.000zł, Kalinowo. (87)629-87-98.
- TALERZÓWKA rosyjska, 4.000 zł, ok.Ełku. 504-336-194.
- URSUS U902 (1984), ubezpieczony, zarejestrowany, gm.Kalinowo, 22.000 zł. 785-945-523.
- WAGA do żywca, 1t, 2.100 zł, gm.Gołdap. (87)615-19-36.
- WYCINAK do kukurydzy, stan bdb, 3.000 zł, Mońki. 606-278-288.
- WYCINAK mieczowy Troilet, stan db, 2.500zł, gm.Kalinowo. 502-263-654.
- ZBIORNIK Alima BIS, okrągły, 750l, listwa, kran, po przeglądzie, 2.300 zł, Gołdap. 792-877-025.
- ZBIORNIK do mleka Alfa Laval (1994), 2500l, samomyjący, 12.000 zł, lub zamiana na mniejszy, ok.Pisza.881-589-520.
- ZBIORNIK do mleka Alfa Laval, 3.000l, 5.000 zł do neg, ok.Olecka. 601-735-098.
- ZBIORNIK do mleka Westfalia, 4200l, samomyjący, nowy agregat, 16.000 zł, lub zamiana na mniejszy, ok.Pisza.881-589-520.
- ZBIORNIK na mleko Pako, samomyjący, 1.600 l, 9.000 zł, gm.Kalinowo. 513-048-445.
- ZETOR Forterra 9641 (2001), tuz, wom, tur czeski, opony 100%, 86.000 zł, ok.Bargłowa Kościelnego. 531-800-058.
- ZGRABIARKA 7-gwiazdowa, szer.koła, 1.200zł, Kalinowo. 503-981-120.
- ZGRABIARKA Pottinger Eurotop 461N (2009), I-właściciel, koło kopiujące, tandem, szer. rob. 4,6m, 14.000zł, Ełk. 509866411
- ZGRABIARKA Sthol, 2-gwiazdowa, 12.500zł, Nowa Wieś Ełcka. 518-479-753.

materiały do produkcji

- ŁUBIANKI plastikowe, 100szt, 1,5 zł/szt, Olecko. 696-252-734.
- OBORNIK koński, możliwy dowóz, 50 zł/t, Ełk. 606-262-582.
- WAPNO nawozowe, cała naczepa, 95 zł/t, 7.500 zł, ok.Ełku. 509-652-633.

produkty rolne

- JAJO kurze, 1 zl/szt, Kowale Oleckie. 607-507-811.
- JĘCZMIEŃ jary, jakość bdb, 3t, 70 zł/q, gm.Olecko. 696-252-734.
- JĘCZMIEŃ, 10t, 64 zł/q, Orzysz. 503-157-314.
- JĘCZMIEŃ, pszenica, pszenżyto, 50 t, 700-800 zł/t, ok.Ełku. 662-623-178.
- KONICZYNA, czerwona, ok. 500kg, 15 zł/kg, Ełk. 504-336-194.
- MIESZANKA zbożowa, 2t, 550 zł/t, Kalinowo. 500-151-805.
- MIESZANKA zbożowa, pszenica 70%, 15t, 650 zł/t, Kowale Oleckie. 694-363-536.
- SIANO na ściółkę, w kostkach, 1.00 zł/szt. Ełk. 692-950-954.
- SIANO, bele 3szt, 200 zł/całość, ok.Olecka. 517-900-293, (87)521-50-14.
- SŁOMA bele, rozm. 130, ze stogu, możliwy dowóz, 100szt, 60 zł/szt, Ełk. 606-262-582.
- SŁOMA w kostkach, 200 szt, 2.5 zł/szt, gm.Sejny. 512-909-485.
- ŻYCICA trwała, 500kg, 10 zł/kg, Ełk. 504-336-194.

ziemia rolna

- GM.KALINOWO, 1ha, orna +bud.gospodarcze, 100.000zł. (87)644-20-53
- GM.KOWALE Oleckie, las mieszany, 10 ha, 60-letni, 250.000 zł. 601-098-285.
- MILEJCZYCE pow.Siemiatycze, gospodarstwo rolne, 4ha ziemi, 5ha lasu, staw, dom, budynki gospodarcze, 250.000 zł. 516-096-326.
- POSZUKUJĘ do wydzierżawienia: woj.podlaskie, warmińsko-mazurskie, 100km od Suwałk, ok.20ha. 725-662-839.

zwierzęta hodowlane

- BYCZEK mieszaniec, 4szt, 2tyg, 600zł/szt, Kowale Oleckie. 694-363-536.
- BYCZEK SM, 2tyg, 800zł, gm.Olecko. 515-604-652.
- BYCZEK SM, 2-tygodniowy, 800 zł, gm.Świętajno. 515-304-652.
- BYCZEK, 100% LM, 5 szt, spod oceny, PZHiPBM, 10-miesięczne, 4.500-5.500 zł/szt, gm.Gołdap. 502-126-223.
- BYCZEK, 2tyg, 2szt, 900 zł/oba, Kalinowo. 607-793-721.
- BYCZKI krzyżówki SM i LM, 2 szt, 9-10miesięczne, 3.200-3.600 zł/szt, gm.Gołdap. 502-126-223.
- BYK 100% Limousine, pod oceną, zgospodarstwa ekologicznego, z certyfikatem, 3.500-4.500 zł, ok.Ełku. 607-875-307.
- JAŁÓWKA czarno-biała, wycielona, 2.900zł, gm.Olecko. (87)562-54-74.
- JAŁÓWKA czerwono-biała, 2-letnia, do zacielenia, 2.500 zł, ok.Kalinowa. 571-464-747.
- JAŁÓWKA do zacielenia, 2-letnia, 2.500 zł, gm.Kalinowo. 535-446-078.
- JAŁÓWKA HF, wycielenie 15.07.2014, waga 600kg, 5.000 zł, gm.Kalinowo. 609-639-819.
- JAŁÓWKA hodowlana 100% HF, wysoko cielna, wycielenie 11.07.2014, 6.500 zł, ok.Bargłowa Kościelnego. 531-800-058.
- JAŁÓWKA NCB, wycielenie lipiec, 4.500 zł, ok.Ełku. (87)619-77-03.
- JAŁÓWKA, 2szt, tygodniowa, 550 zł/szt, gm.Olecko. 668-848-268.
- JAŁÓWKA, 2szt, wycielenie lipiec, 4.800 zł/szt, gm.Pisz. 667-654-561.
- JAŁÓWKI Limousine, 10 szt, 2.500-3.500 zł/szt, ok.Ełku. 662-623-178.
- JAŁÓWKI LM 100%, z gospodarstwa ekologicznego, 5szt, 3.500 zł/szt, ok.Ełku. 607-875-307.
- JAŁÓWKI wycielone, 5szt, 3.800 zł/szt, Bakałarzewo. (87)520-67-54.
- JAŁÓWKI wysoko cielne, 3szt, wycielenie czerwiec/wrzesień, 3.500-5.000 zł, ok.Ełku. 514-365-466.
- JAŁÓWKI, 2szt, wycielenie początek lipca, 5.000 zł/szt, gm.Ełk. (87)520-02-53.
- KLACZ 6-letnia, zimnokrwista, wyźrebienie luty 2015, +3-miesięczn źrebka, 9.000 zł, ok.Olecka. 508-446-777.
- KLACZ kara, 2-letnia, mocna budowa, 7.500zł, gm.Ełk. 504-073-079.
- KLACZ wielkopolska, karo-gniada, 5.500zł, Wydminy. 511-315-875.
- KLACZ zimnokrwista, 12-miesięczna, gniada, księga główna, 4.200 zł, Ełk. 606-262-582.
- KLACZE kare, 82pkt, zaźrebione ze źrebakami, 2szt, 10.000 zł/szt, gm.Augustów. 607-540-454.
- KLACZKI sokólskie, od 6-m-cy do 2 lat, 8szt, 3.000-6.000 zł/szt, gm.Augustów. 607-540-454.
- KOZA mleczna, 2szt, 300 zł/szt, ok.Olecka. 508-446-777.
- KOZA, mleczna, 150 zł, ok.Olecka. 517-900-293.
- KROWA 10-letnia, wycielona, 2.200 zł, Bakałarzewo. (87)520-67-54.
- KROWA po trzecim cielaku, 3.800 zł, ok.Ełku. 507-448-044.
- KROWA SM mleczna, wycielenie lipiec, 4.000zł, ok.Olecka. 693-734-154.
- KRÓLIKI, młode, baran francuski, ok. 10szt, 40-90 zł/szt, ok.Suwałk. 506-109-391.
- MACIORA wyproszona +10 prosiąt, 1.900zł, Olecko. 723-636-613.
- OGIER gniady, 6-letni, licencja, 11.000 zł, Ełk. 517-310-120.
- OGIER Sokólski kary, 24 m-ce, pełne pochodzenie, Ełk, 7.500 zł, tel. 517-310-120.
- OWCA wrzosówka, wykocenie wrzesień, 300 zł, ok.Olecka. 508-446-777.
- OWCE, baranki, tryki, 10 szt.300-400 zł,Ełk, tel.517-310-120.
- PROSIĘTA 8 tygodniowe, 20szt, 370zł/para, ok. Ełku. 513-137-737.
- TUCZNIKI mięsne, 10szt, 110-140kg, 5 zł/kg, ok.Grajewa. 513-713-545.
- ŹREBKA kara, 11 m-cy, pełne pochodzenie,Ełk, 4.200 zł, tel. 517-310-120.

różne

sprzedam

- DREWNO liściaste, szczepane, 2-letnie, suche, 11msześc, 80 zł/msześc, ok.Ełku. 691-448-411, 793-280-731 po 15.
- DREWNO opałowe olcha, 50msześć, 80 zł/msześć, ok.Ełku. 661-833-474, (87)619-67-80.
- DREWNO opałowe, kominkowe, dąb, jesion, sosna, świerk, 100 złmp, ok.Ełku. 500-539-257.
- DREWNO opałowe, sosna, ok. 20mp, możliwy dowóz, 120 zł/mp, ok.Ełku. 504-336-194.
- DREWNO opałowe, sosna, w metrach, pieńkach, szczepana, ok.20mkw, możliwy dowóz, 100-120 zł/mp, ok.Ełku. 606-262-582.
- DREWNO, olcha, ok. 100mp, 90 zł/mp, ok.Ełku. 607-875-307.
- OBRZYNY dębowe, iglaste, ok.20mp, możliwość dowozu, 80-100 zł/mp, ok.Ełku. 606-262-582.

rtv

sprzedam

- TV Orion, turystyczny, 14", 80 zł, Giżycko. (87)611-27-01.
- VIDEOODTWARZACZ kaset VHS Orion, 70 zł, Ełk. 515-187-856.

telefony

sprzedam

- APARAT stacjonarny, sekretarka, oddzielna słuchawka, 350 zł, Ełk. 515-187-856.
- TELEFON przenośny, +dodatkowa przenośna słuchawka z funkcją walky-talky, 150 zł, Giżycko. 605-451-014.

zamienię

- EŁK, działkę budowlaną 1000 mkw, blisko centrum, dobry dojazd, komunikacja miejska na samochód. 692-950-954.
- MAZURY, ok. Ełku, 2 działki budowlane, nad jeziorem na koparkę lub koparko-ładowarkę. 607-875-307.
- OK.EŁKU, nad jeziorem, 4x budowlana, uzbrojona, 2.500-4.000mkw, 30-35zł/mkw. (87)619-67-80, 661-833-474.



EŁK

Pogotowie Ratunkowe
· 999
· 620-22-22

Centrum Powiadamiania Ratunkowego
· Ełk, ul. Piłsudskiego 1, tel. 621-71-20, 610-33-33

Straż Pożarna 998
· Ełk, ul. Piłsudskiego 1, tel. 621-71-00,
· Ełk, ul. Suwalska 50, tel. 610-33-33,

Policja 997
· Ełk, ul. Chopina 10, tel. 621-82-00
· Kalinowo, ul. Mazurska 11, tel. 629-84-70, 629-89-48,
· Prostki, ul. 1 Maja 16, tel. 611-20-07,
· Stare Juchy, pl. 500-Lecia, tel. 619-92-51,

Straż Miejska 986,
· Ełk, ul. Piłsudskiego 4, tel. 610-92-51,

Pogotowie Techniczne
· Gazowe: 992
· Wodociągowe: 994
· Ciepłownicze: 993
·Energetyczne: 991, 621-14-01,

Wodne Pogotowie Ratunkowe
· Ełk, ul. Grunwaldzka 10, tel. 621-59-98,

Informacje:
· PKS: Ełk, ul. Dąbrowskiego 1, tel. 610-33-52,
· PKP: Ełk, ul. Dąbrowskiego 1, tel. 610-84-71 w. 322, 94-36,
· Turystyczna: Ełk, ul. Armii Krajowej 58, tel. 621-70-10,

Telefon Zaufania
· Ełk, Kuria Biskupia Diecezji Ełckiej, tel. 621-64-44,
· Policyjny Ogólnoproblemowy, tel. 0800-120-226,

Urzędy Pocztowe
· Ełk, ul. Chopina 1, tel. 621-53-41,
· Kalinowo, ul. Mazurska 8, tel. 629-84-08,
· Prostki, ul. 1 Maja 43, tel.611-21-81,
· Stare Juchy, ul. Kolejowa 1, tel. 619-90-25,

Ubezpieczenia Społeczne
· ZUS Ełk, ul. Wojska Polskiego 73, tel. 621-10-81,
· KRUS Ełk, ul. Wawelska 24, tel. 621-74-96,

Urząd Wojewódzki
· Ełk, ul. Mickiewicza 15, tel. 621-17-57,

Urząd Marszałkowski
· Ełk, ul. Piłsudskiego 10, tel. 621-60-41,

Biuro Paszportowe
· Ełk, ul. Mickiewicza 15, tel. 621-17-51,

Starostwo Powiatowe
· Ełk, ul. Piłsudskiego 4, tel. 621-83-00,

Urząd Miejski
· Ełk, ul. Piłsudskiego 4, tel. 610-92-51,

Urząd Gminy
· Ełk, ul. Armii Krajowej 3, tel. 610-37-62
· Kalinowo, ul. Mazurska 11, tel. 629-84-15,
· Prostki, ul. 1 Maja 44b, tel. 611-20-12,
· Stare Juchy, pl. 500-Lecia 4, tel. 619-90-53,

Urząd Skarbowy
· Ełk, ul. Wojska Polskiego 67, tel. 610-55-35,

Urząd Pracy
· Ełk, ul. Suwalska 38, tel. 610-88-66,

Sąd Rejonowy
· Ełk, ul. Małeckich4, tel. 610-23-56,

Prokuratura Rejonowa
· Ełk, ul. Konopnickiej 4, tel. 621-78-03, 621-78-04,

Ełckie Biuro Powiatowe AriMR
· Ełk, ul. Toruńska 6a, tel. 621-59-68, 621-58-70,

Powiatowa Stacja Sanitarno Epidemiologiczna
· Ełk, ul. Toruńska 6a, tel. 621-77-50,

Szpital ProMedica w Ełku sp. z o.o., ul. Baranki 24
· Izba przyjęć, tel.620-95-12,
· Intensywna terapia, tel. 620-95-15,
· Oddz. Położniczy, tel. 620-95-33,
· Oddz. Dziecięcy, tel. 620-95-43,
· Oddz. Chirurgiczny, tel. 620-95-50,
· Oddz. Wewnętrzny, tel. 620-95-58,

108 Szpital Wojskowy, ul. Kościuszki 30,
· Szpitalny Oddział Ratunkowy, tel. 621-67-24,
· Nocna i świąteczna pomoc wyjazdowa POZ, tel. 621-67-24,
· Nocna i świąteczna pomoc ambulatoryjna POZ, tel. 621-67-10,
· Izba przyjęć, tel. 621-67-10,
· Oddz. anastezjologii i intensywnej terapii, tel. 621-66-73,
· Oddz. urazowo-ortopedyczny, tel. 621-66-23,
· Oddz. chirurgiczny, tel. 621-66-13,
· Oddz. wewnętrzny, tel. 621-67-16,
· Oddz. okulistyczny, tel.621-67-22,
· Oddz. laryngologiczny, tel. 621-66-62,
· Oddz. neurologiczny, tel. 621-67-11.

Promocja

GAZETA WSPÓŁCZESNA WWW.WSPOLCZESNA.PL

ZBIGNIEW WODECKI

ZAPRASZAMY NA NIEPOWTARZALNY KONCERT



27 września 2014, godz. 18.30
Aula Wyższej Szkoły Finansów i Zarządzania w Białymstoku, ul. Ciepła 40

Bilety do nabycia:
Biuro Ogłoszeń
Kuriera Porannego
i Gazety Współczesnej,
ul. Św. Mikołaja 1,
www.ticketpro.pl

Cena: 75 zł - I strefa,
65 zł - II strefa
Informacje i rezerwacje:
www.poranny.pl,
tel. 85 748 96 03,
85 748 96 00

Organizatorzy: Kurier Poranny, Gazeta Współczesna, admis

Patroni medialni: teraz białystok, Poranny.pl, Współczesna.pl, TICKETPRO, strefa imprez.pl

Promocja

GAZETA WSPÓŁCZESNA WWW.WSPOLCZESNA.PL

OGŁOSZENIA PRZYJMUJĄ:

BIURO OBSŁUGI KLIENTA

Białystok, ul. św. Mikołaja 1, tel. 85 748 96 02, 748 96 03, fax 748 96 06,
e-mail: ogloszenia.bialystok@mediaregionalne.pl
Kramik - bezpłatne ogłoszenia drobne, tel. 85 748 74 48

DORADCY DS. KLIENTA

Białystok, tel. 85 748 95 91 do 93, 748 95 97, 748 95 98, 748 74 44, tel./fax 748 74 40, 748 74 43
e-mail: reklama.bialystok@mediaregionalne.pl

REGIONALNE BIURO OBSŁUGI REKLAM

Bielsk Podlaski, ul. Mickiewicza 65 lok. 3, tel./fax 85 730 34 90

Ełk, ul. Mickiewicza 9B lok. 5 (I piętro), tel./fax 87 610 85 05

Łomża, ul. Długa 6, tel. 86 216 64 64, fax 86 216 56 97

Suwałki, ul. Kościuszki 78A lok. 4, tel. 87 565 37 80, tel./fax 87 566 57 26

AGENCJE OGŁOSZENIOWE

Augustów, ul. Żabia 3A, tel. 87 643 06 72 - Theo

Bielsk Podlaski, ul. Mickiewicza 60, tel./fax 85 730 19 20 - Aba Plus Antoni Murawski

Hajnówka, ul. 3 Maja 45, tel./fax 85 682 46 03, 682 33 77 - Sobex Nowy

Łomża, ul. Stary Rynek 13, tel. 86 216 74 44, fax 86 216 71 07 - Telewizja Narew

Mońki, ul. Dworcowa 6, tel. 85 716 21 91 - Kurier

Ostrów Mazowiecka, Pl. Księżnej Anny Mazowieckiej 6, tel. 29 642 80 34, 505-233-744 - ARIUH „Dylewski"

Sokółka, os. Centrum 21, tel. 85 711 25 28 Biuro Usług Doradczych

Zambrów, ul. Wojska Polskiego 22, tel./fax 86 271 25 25 Globtour



GIŻYCKO

Pogotowie Ratunkowe
· 999
· 428-55-55

Centrum Powiadamiania Ratunkowego
· 429-91-10,
· dla tel. komórkowych, 112

Straż Pożarna - 998
· Giżycko, ul. Białostocka 2, tel. 429-91-00

Policja - 997
· Giżycko, Al. 1 Maja 26, tel. 429-92-00
· Banie Mazurskie, ul. 1 Maja 4, tel. 615-71-07
· Kruklanki, ul. 22 Lipca 5, tel. 421-75-97
· Miłki, ul. Lipowa 4, tel. 421-10-77
· Pozezdrze, ul. 1 Maja 1, tel. 427-90-07
· Ryn, ul. Kopernika 19, tel.421-80-07
· Wydminy, ul. Grunwaldzka 37, tel. 421-00-07

Straż Miejska
· Giżycko, ul. 1 Maja 14, tel. 428-57-54, 428-52-31 wew. 42

Żandarmeria Wojskowa
· Giżycko, tel. 429-43-62

Pogotowie Techniczne
· Gazowe, tel. 992
· Wodociągowe, tel. 429-91-71(2), 428-25-60, czynne całą dobę
· Ciepłownicze, tel. 428-59-44 (do 15.00), 428-73-48 (po 15.00)
· Energetyczne, tel. 428-74-47, 428-74-17

Mazurskie Wodne Pogotowie Ratunkowe
· Giżycko, ul. Nadbrzeżna 15, tel. 428-23-00

Informacje
· PKP, tel. 94-36
· PKS, tel. 428-50-87
· Centrum Informacji Turystycznej, Giżycko, ul. Warszawska 7, tel. 428-52-65

Telefon Zaufania
· tel. 428-42-73

Urzędy Pocztowe
· Giżycko, ul. Pocztowa 2, tel. 428-32-18
· Kruklanki, ul. Dworcowa 3, tel. 421-70-60
· Miłki, ul. Mazurska 2, tel. 421-10-16
· Ryn, ul. Świerczewskiego 5, tel. 420-71-55
· Wydminy, ul. Grunwaldzka 89, tel. 421-00-24

Ubezpieczenia Społeczne
· ZUS Inspektorat Giżycko, ul. Królowej Jadwigi 2, tel. 428-71-97
· KRUS Placówka Terenowa, Giżycko, ul. Sikorskiego 10, tel. 428-59-88

Starostwo Powiatowe
· Giżycko, Al. 1 Maja 14, tel. 428-59-58

Urząd Miejski
· Giżycko, Al. 1 Maja 14, tel. 428-52-31

Urząd Gminy
· Giżycko, ul. Mickiewicza 33, tel. 429-99-60
· Banie Mazurskie, ul. Konopnickiej 26, tel. 615-71-72
· Kruklanki, ul. 22 Lipca 10, tel. 421-70-02
· Miłki, ul. Mazurska 2, tel. 421-10-60
· Pozezdrze, ul. 1 Maja 1a, tel. 427-90-06
· Ryn, ul. Świerczewskiego 2, tel. 421-80-19
· Wydminy, ul. Grunwaldzka 74, tel. 421-00-19

Urząd Skarbowy
· Giżycko, ul. I Dywizji 15, tel. 429-93-00

Powiatowy Urząd Pracy
· Giżycko, ul. Gdańska 11, tel. 428-58-07

Sąd Rejonowy
· Giżycko, ul. Warszawska 28, tel. 428-22-68

Prokuratura Rejonowa
· Giżycko, ul. Warszawska 28, tel. 428-43-16

Powiatowa Stacja Sanitarno-Epidemiologiczna
· Giżycko, ul Suwalska 3, tel. 428-54-98

Urząd Żeglugi Śródlądowej
· Giżycko, ul. Łuczańska 5, tel. 428-56-51

Szpital SPZOZ
· Giżycko, ul. Warszawska 41, tel. 428-52-71

GAZETA WSPÓŁCZESNA poleca

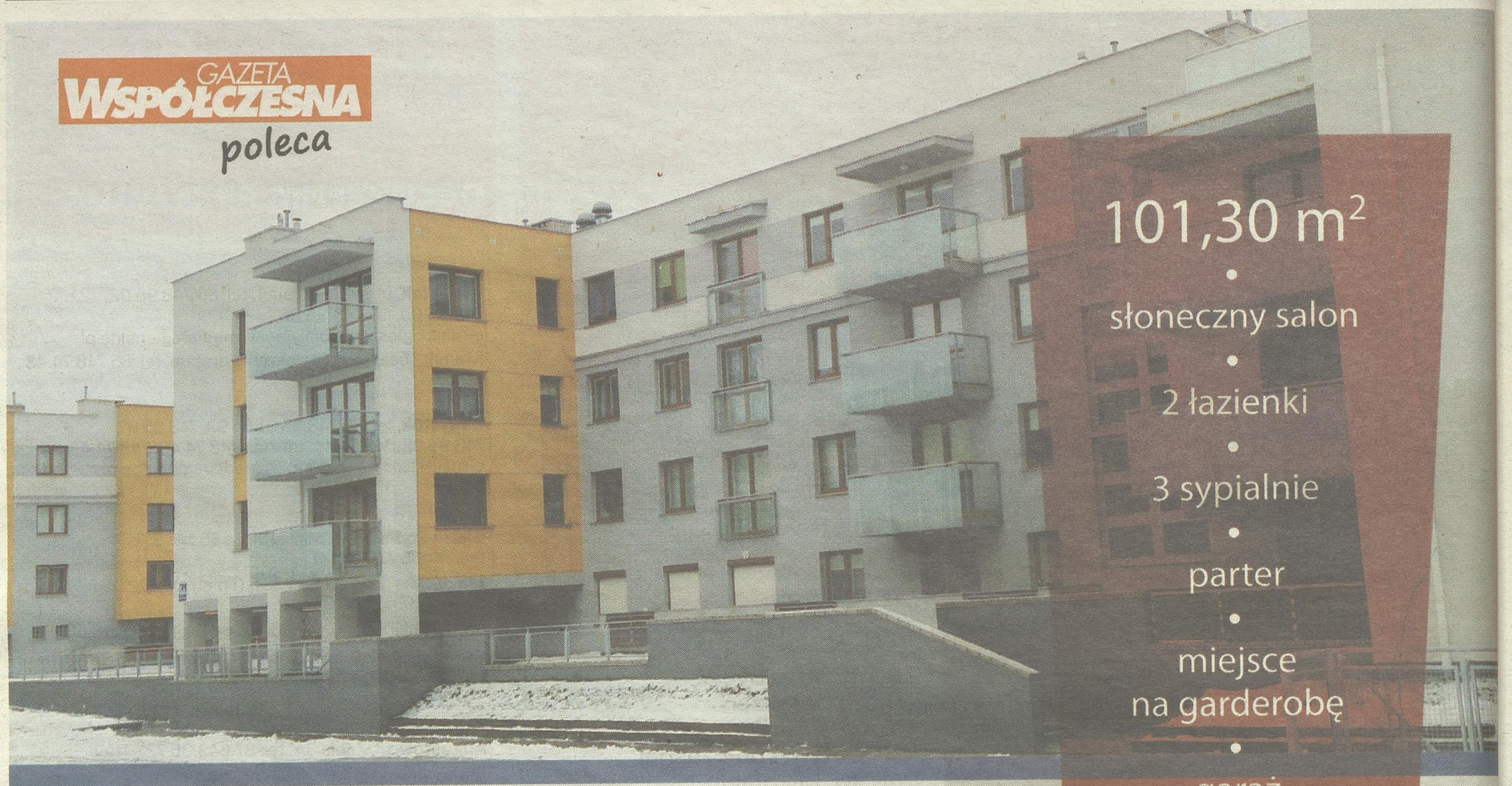

101,30 m²
•
słoneczny salon
•
2 łazienki
•
3 sypialnie
•
parter
•
miejsce na garderobę
•
garaż
•
bliskość centrum

Mieszkanie dla całej rodziny!

ul. Kujawska 5A
osiedle Skorupy
Białystok

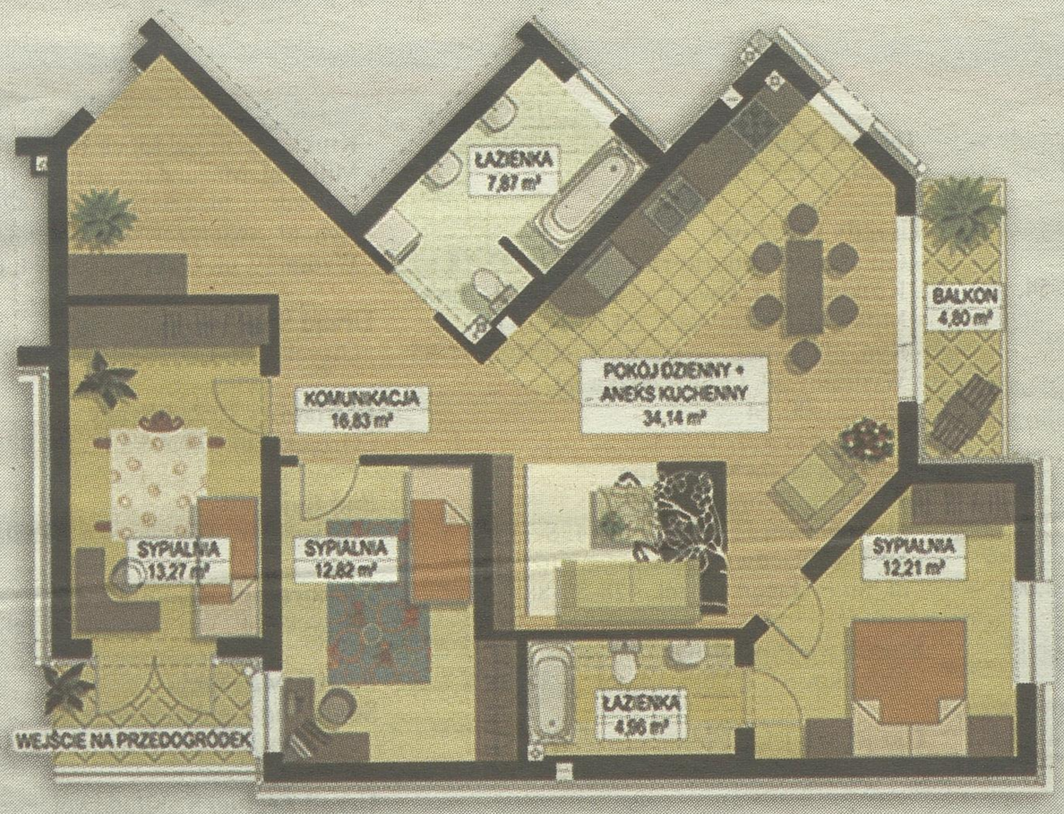

DUŻY METRAŻ
3.690zł/m²
DUŻY RABAT

Promocyjna cena! **Nie zwlekaj!** Zadzwoń: **85 748 96 00**

Promocja

GAZETA WSPÓŁCZESNA

WWW.WSPOLCZESNA.PL

Ogłoszenia przyjmują

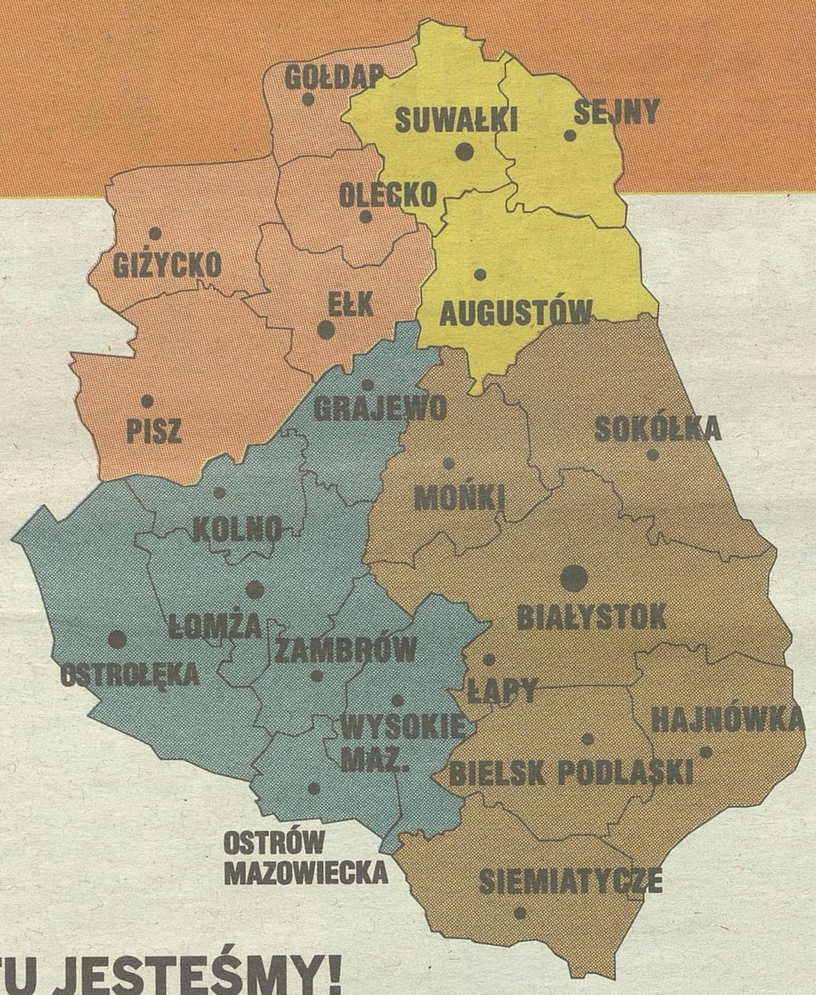

TU JESTEŚMY!

BIURO OBSŁUGI KLIENTA:

Białystok, ul. św. Mikołaja 1,
tel. 85 748 96 02, 748 96 03, fax 748 96 06
e-mail: ogloszenia.bialystok@mediaregionalne.pl
Kramik, bezpłatne ogłoszenia drobne, tel. 85 748 74 48

DORADCY DS. KLIENTA:

Białystok, tel. 85 748 95 91 do 93,
748 95 97, 748 95 98, 748 74 44,
tel./fax 748 74 40, 748 74 43
e-mail: reklama.bialystok@mediaregionalne.pl

REGIONALNE BIURA OBSŁUGI REKLAM:

Bielsk Podlaski, ul. Mickiewicza 65 lok. 3,
tel./fax 85 730 34 90
Ełk, ul. Mickiewicza 9 B lok. 5 (I piętro),
tel./fax 87 610 85 05
Łomża, ul. Długa 6, tel. 86 216 64 64, fax 86 216 56 97
Suwałki, ul. Kościuszki 78A lok. 4,
tel. 87 565 37 80, tel./fax 87 566 57 26

AGENCJE OGŁOSZENIOWE:

Augustów, ul. Żabia 3A,
tel. 87 643 06 72 - Theo
Bielsk Podlaski, ul. Mickiewicza 60,
tel./fax 85 730 19 20
- Aba Plus Antoni Murawski
Hajnówka, ul. 3 Maja 45,
tel./fax 85 682 46 03 682 33 77 - Sobex Nowy
Łomża, ul. Stary Rynek 13,
tel. 86 216 74 44, fax 86 216 71 07 - Telewizja Narew
Mońki, ul. Dworcowa 6, tel. 85 716 21 91 - Kurier
Ostrów Mazowiecka, Pl. Księżnej Anny Mazowieckiej 6,
tel. 29 642 80 34, 505-233-744 - ARIUH „Dylewski"
Sokółka, os. Centrum 21,
tel. 85 711 25 28 Biuro Usług Doradczych
Zambrów, ul. Wojska Polskiego 22,
tel./fax 86 271 25 25 Globtour

Promocja

kramik mazurski

WWW.WSPOLCZESNA.PL

CHCESZ ZAMIEŚCIĆ BEZPŁATNE OGŁOSZENIE W GAZECIE WSPÓŁCZESNEJ?

Zadzwoń:

tel.: 87 610 33 66

albo kup naszą gazetę we wtorek i zajrzyj do bezpłatnego dodatku