Największa impreza rockowa w regionie – Seven Festival w tym roku nie odbędzie się

Wydarzenia // STR. 2



Wirus zapalenia opon mózgowo-rdzeniowych wciąż atakuje. W białostockich szpitalach jest już 111 pacjentów. A kolejnych przybywa.

O tym się mówi // STR. 3

Niepełnosprawna mieszkanka Łomży czuje się jak obywatelka II kategorii.

Nasz region // STR. 5

Białystok/Ełk/Łomża/Suwałki

GAZETA WSPÓŁCZESNA

wspolczesna.pl
ISSN 0137-9488/NR INDEKSU 350133
125(18066)

2.07.2014 środa

2,00 CENA GAZETY (W TYM 8% VAT)

cena gazety w prenumeracie pocztowej 1,43 zł

Białystok. Lekarze z UDSK usłyszeli zarzuty w śledztwie, dotyczącym śmierci 13-miesięcznego dziecka. Nie zlecili podstawowych badań, które ujawniłyby, że chłopczyk miał białaczkę. A to mogło uratować mu życie

Rodzice małego Bolka liczą na sprawiedliwość

U. Ludwiczak, I. Krzewska
uludwiczak@wspolczesna.pl



FOT. WOJCIECH WOJTKIELEWICZ

Rodzice Bolka czekali półtora roku na postawienie lekarzom prokuratorskich zarzutów

– Zaniechali starannej analizy zdrowia dziecka, w związku z czym usłyszeli zarzuty nieumyślnego narażenia go na bezpośrednie niebezpieczeństwo utraty życia – mówi prokurator Tadeusz Marek, szef Prokuratury Okręgowej w Białymstoku.

Po kilkunastomiesięcznym śledztwie śledczy postawili zarzuty w sprawie śmierci 13-miesięcznego Bolka dwójce lekarzy oddziału ratunkowego Uniwersyteckiego Dziecięcego Szpitala Klinicznego w Białymstoku.

Badania musieli zrobić sami

Niepokojące objawy rodzice małego Bolka zauważyli 18 listopada 2012 r. Chłopczyk był apatyczny, nie chciał się bawić, źle się czuł. Następnego dnia lekarz rodzinny wystawił mu skierowanie do szpitala. Ale lekarze z UDSK w Białymstoku dwukrotnie odsyłali chłopczyka. Za pierwszym razem uznali, że objawy to efekt ząbkowania i wirusa. Stan Bolka się pogorszył, wieczorem jedna rączka stała się bezwładna. Na drugi dzień, po badaniu RTG w szpitalu założono dziecku gips.

– Usłyszeliśmy, że nic się nie dzieje, że mama panikuje i że może uszkodziła mu rękę przy ubieraniu – wspominali rodzice Bolka, Katarzyna i Grzegorz Kozikowscy.

Bolek znowu wrócił do domu. Następnego dnia rano czuł się jeszcze gorzej. Rodzice sami zawieźli synka na badanie krwi. Wyniki wykazały, że ma białaczkę. Dopiero wtedy chłopczyk został przyjęty przez UDSK. Trafił na oddział intensywnej opieki medycznej. Ale na ratunek było już za późno. 6 grudnia jego serduszko przestało bić. Po tym zdarzeniu dyrekcja szpitala powołała komisję, która przyznała, że doszło do nieprawidłowości na oddziale ratunkowym. M.in. przy powtórnym zgłoszeniu dziecka błędem było „nieskorzystanie z konsultacji pediatrycznej oraz neurologicznej, a także brak wykonania podstawowych badań laboratoryjnych". Dyrekcja UDSK ukarała naganą lekarkę z oddziału, a jego kierownika odsunęła ze stanowiska do czasu wyjaśnienia sprawy (nadal nie pełni tej funkcji, ale jest poza postępowaniem prokuratorskim).

Maksymalnie rok więzienia

Zdaniem śledczych, lekarze nie zlecili podstawowych badań laboratoryjnych, w tym morfologii i nie zdecydowali o obserwacji w warunkach szpitalnych. To uniemożliwiło podjęcie właściwego leczenia.

– Wskutek tego zaniechania doszło do wzrostu stanu zagrożenia dla życia chłopca poprzez rozwój powikłań – precyzuje prokurator Marek. Wnioski opiera na opiniach zespołu biegłych z zakresu medycyny. Dodaje, że materiał dowodowy nie dał jednak podstaw do stwierdzenia, że dziecko zmarło wskutek zaniechania lekarzy.

Dlatego usłyszeli oni łagodniejsze zarzuty i grozi im maksymalnie rok więzienia. Podejrzana lekarka dyżurna i pediatra nie przyznają się do winy. Śledczy weryfikują teraz treść ich wyjaśnień i linię obrony.

– W środę idę do prokuratury zapoznać się z aktami – powiedział tata chłopczyka. – O zarzutach dowiedziałem się z mediów. Jeśli to prawda, że lekarzom grozi rok więzienia – tyle co za niepłacenie podatku, to jest to żenujące. A tu szpital kliniczny nie udzielił pomocy dziecku, które zmarło.

O zarzutach prokuratorskich nie wypowiadamy się do czasu rozstrzygnięcia sprawy przez sąd

Eliza Bilewicz-Roszkowska
rzeczniczka UDSK w Białymstoku

Podlaskie

Finansowo opera śpiewa bardzo cienko

Sytuacja jest naprawdę trudna – przyznają władze województwa podlaskiego. Dlatego w przyszłym tygodniu rozpocznie się kontrola w Operze i Filharmonii Podlaskiej w Białymstoku.

Roczny budżet OiFP to ponad 28 mln zł. Mimo to instytucja ma spory dług. W tej chwili – blisko 3 mln zł. Operze grozi utrata płynności finansowej. Tak wynika z pisma, do którego dotarliśmy. Do dyr. Roberto Skolmowskiego wysłał je 25 czerwca szef departamentu kultury w Urzędzie Marszałkowskim Województwa Podlaskiego. Teraz urzędnicy będą oficjalnie sprawdzać, dlaczego sytuacja finansowa placówki jest tak zła. Wczoraj zapadła decyzja o kontroli.

– Wezmą w niej udział pracownicy departamentów: Biura Kontroli Finansowej, Biura Audytu oraz Departamentu Kultury i Dziedzictwa Narodowego. Skierowanie kontroli spowodowane jest sytuacją placówki, którą zarząd województwa określa jako trudną, zwłaszcza pod względem finansowym – mówi Urszula Arter z UMWP. Kontrolerzy sprawdzą też organizację pracy w OiFP.

Od wielu miesięcy głośno mówi się o finansowym krachu w operze: o kredycie, niezapłaconych zobowiązaniach czy zwolnieniach. Dyr Skolmowski miał przygotować plan naprawczy. Jego propozycje m.in. redukcja etatów nie zostały zaakceptowane przez urzędników. Jednak kilka osób już odczuło dyrektorską restrukturyzację – czterem muzykom z końcem czerwca nie przedłużono umowy o pracę.

Wyniki kontroli poznamy pod koniec lipca. – Wówczas zarząd podejmie kolejne kroki, które pozwolą zaplanować dalsze i stabilne funkcjonowanie OiFP – dodaje Urszula Arter.

Kilka dni temu pojawiła się informacja, że obecny dyrektor może stracić stanowisko. **(MG)**

Redaktor wydania: **Dariusz Klimaszewski**

9 770137 948032 27

2.07.2014

Imieniny Marii, Urbana. **Dzisiaj 183. dzień roku.** Do sylwestra pozostały 182 dni.
Wschód Słońca o godzinie 4.06, zachód o 20.57.
Wschód Księżyca o godzinie 9.36, zachód o 22.52. **Dzień będzie trwać** 16 godzin i 51 minut.

Pogoda na dziś MAX 20° MIN 7°
Pogoda na jutro MAX 21° MIN 9°
Pogoda na Mazurach MAX 19° MIN 9°

LISTY CZYTELNIKÓW

DO GAZETY WSPÓŁCZESNEJ W BIAŁYMSTOKU

Minęła 151. rocznica powstania styczniowego. Wspomina się o miejscach i mogiłach z tych lat. W Tokach w gminie Osowiec znajduje się mogiła 112 powstańców z Pułkownikiem Wawrem-pseudonim, prawdziwe nazwisko płk Romanowski (lub Romatowski). W roku 1934 postawiono tu wysoki krzyż. Odbyła się wielka uroczystość i msza święta z udziałem wojska i świadka tych wydarzeń Szymona Macierowskiego, który w latach tej bitwy miał 14 lat. Szkoda, żeby to miejsce zostało zapomniane. Wojsko Wehrmachtu ścięło krzyż, a pod nim wybudowało bunkier z belek drewnianych, ponieważ na wzgórzach rozmieszczone były ciężkie działa.

W roku 1990 pisałem do Gazety artykuł na ten temat. Po tym artykule w Gazecie mieszkaniec Białogrądów ze swoim synem wykonali krzyż i postawili o jeden kilometr od mogiły. W tym miejscu Kozacy wrzucili do kotła kucharza, który gotował zupę. Pytałem, dlaczego nie na mogile, tylko tu. Powiedział, że tu będzie bliżej chodzić.

Obecnie wzgórze jest zalesione, już są duże drzewa i nikt z młodego pokolenia o tym nie wie nic. Ja chciałbym, aby wykonać krzyż i postawić tam, gdzie powinien stać. Należy się to tym ludziom, którzy oddali życia z myślą o wolności. Nadleśnictwo powinno przejąć dostęp do tego miejsca. Przy tym krzyżu dobudowano betonowe szczudła i wypisano tablicę o niewłaściwej historii. Poruszam tę sprawę, ponieważ pamiętam lata przed wybuchem II wojny. Mam 82 lata: pobyt na dalekiej Syberii i Salechardzie i republikach Azji, pięć lat głodu i nędzy. To właśnie z przyczyny tego, który postawił ten krzyż, bo zdradził dla NKWD tajemnicę AK.

Na tym kończę to nie bardzo przyjemne pismo. Proszę o interwencję w tej sprawie . Krzyż przedwojenny wyglądał jak na moim rysunku, był z napisami: „Toki 1863 Wawer Za naszą i waszą wolność"

Z poważaniem
Stefan Sztachelski, Ełk

P.S. Pisałem do Muzeum Wojska Polskiego w Białymstoku w tej sprawie, ale nie otrzymałem żadnej odpowiedzi. Mogę wskazać miejsce i określić mogiłę.

Kable doprowadziły przed sąd

Białystok

Rozpoczął się proces mężczyzn, oskarżonych o działanie w grupie przestępczej. Postawiono im szereg zarzutów.

Andrzej Ś., oficjalnie magazynier z Pomorza, a według prokuratury – główny mózg gangu, do Sądu Okręgowego w Białymstoku doprowadzany jest z aresztu śledczego. Na ławie oskarżonych zasiedli też przedsiębiorcy: 53-letni Romuald B., 28-letni Edwin B. i 49-letni Grzegorz K. Wskutek ich działań, firmy m.in. z Białegostoku i Suwałk miały stracić w sumie około 3 mln zł. Oskarżeni działali w branży elektroenergetycznej od listopada 2011 r. do 30 kwietnia 2012 r.

Ojciec i syn Romuald i Edwin B. założyli firmę, handlującą kablami. Kiedy ich spółka wpadła w długi, 57-letni Andrzej Ś. podsunął im pomysł: B. mieli składać duże zamówienia z odroczonym terminem płatności. Należności nigdy jednak nigdy nie regulowali, a towar po zaniżonej cenie mieli odsprzedawać Grzegorzowi K. Oskarżeni nie płacili za lokal, w którym była siedziba firmy. Ponadto Ś. oskarżono o sfałszowanie 29 faktur, a B. miał przywłaszczyć dwa samochody wzięte w leasing.

Żaden z oskarżonych nie przyznaje się do winy, wczoraj przed sądem odmówili składania wyjaśnień. Andrzej Ś. przed prokuratorem zeznał, że do B. jeździł na polecenie swego szefa, by odzyskać dług. Romuald B. tłumaczył, że był zastraszany – Ś. miał grozić, że zabije jego żonę i córkę.

Kolejna rozprawa jutro. **(ak)**

Seven Festival w tym roku nie odbędzie się. Zabrakło pieniędzy na honoraria dla zespołów

Węgorzewo

Organizatorzy odwołali wszystkie planowane na cztery dni koncerty. Fani, którzy kupili bilety lub karnety, będą mogli wykorzystać je za rok albo odzyskają pieniądze.

Już 10 lipca w Węgorzewie miał rozpocząć się jeden z najstarszych i najbardziej znanych w Polsce festiwali rockowych. Ale w poniedziałek organizatorzy podjęli decyzję o jego odwołaniu. Problemem okazały się finanse.

Pierwsza edycja festiwalu odbyła się w 1991 r. Od 2002 r. jego organizacją zajmuje się Komitet Organizacyjny Festiwalu pod kierownictwem Aleksandra Iwaniuka. Dzięki jego działaniom festiwal przez ostatnie 12 lat co roku zyskiwał na popularności. W Węgorzewie grały znane zespoły polskie i zagraniczne. W ub.r. wystąpiły m.in. TSA, Closterkeller i Coma.

W tym roku miało być równie ciekawie. Swój udział zapowiadały takie gwiazdy jak Napalm Death z Wielkiej Brytanii, szwedzki Arch Enemy, Raz Dwa Trzy czy Kazik Na Żywo.



SEVENFESTIVAL.COM

Jedną z gwiazd Seven Festival w 2012 r. był zespół Luxtorpeda. Miał wystąpić w Węgorzewie także w tym roku

Jedną z gwiazd miał być też Behemoth, ale po protestach części mieszkańców występ ten został odwołany.

Teraz okazało się, że to nie koniec złych informacji dla fanów mocnego grania. W poniedziałek po południu zapadła decyzja o odwołaniu festiwalu.

– Zespoły już wcześniej otrzymały zaliczki. Grupy zagraniczne otrzymują honoraria za występy z góry, a my nie mieliśmy z czego im zapłacić – mówi Aleksander Iwaniuk.

Pieniądze obiecane przez sponsorów miały wpływać do organizatorów dopiero pod koniec lipca. Prawdopodobnie i one nie pokryłyby wszystkich wydatków. A banki podchodzą niechętnie do udzielania kredytów na organizację tego typu imprez.

– Jeszcze w poniedziałek rano miałem nadzieję, że uda się dopiąć budżet. Ale nie wyszło – dodaje Iwaniuk.

Mimo to ma nadzieję, że za rok festiwal odbędzie się. Dlatego ci, którzy kupili lub wygrali bilety, będą mogli wykorzystać je za rok albo już wkrótce otrzymają zwrot pieniędzy. **(stef)**

Ukarani, bo przyjęli za dużo śmieci

Łomża

1,2 mln zł – taką dodatkową opłatę wyliczył Łomży Urząd Marszałkowski Województwa Podlaskiego za przekroczenie limitu przyjęć odpadów na miejskim wysypisku w Czartorii k. Miastkowa.

Opłata ta wiąże się z ubiegłoroczną kontrolą Wojewódzkiego Inspektoratu Ochrony Środowiska. Okazało się wtedy, że na łomżyńskie wysypisko przywożone były śmieci z Ostrołęki. Odpady z tego miasta składowane były za ułamek ceny, jaką za podobną klasę śmieci płaciła Łomża.

– Nie chcę komentować decyzji marszałka – mówi Arkadiusz Kułaga, dyrektor Miejskiego Przedsiębiorstwa Gospodarki Komunalnej i Mieszkaniowej w Łomży. – Nie zgadzamy się z wysokością i sposobem naliczenia tej opłaty, dlatego złożyliśmy odwołanie do Samorządowego Kolegium Odwoławczego.

Prezydent Łomży też czeka na ostateczne ustalenia. Kierownik wysypiska został już odwołany ze stanowiska. **PCh**

Procedury in vitro bardziej dostępne. Tanieją leki dla pań

Region

Od lipca na ministerialnej liście leków refundowanych znajduje się 13 preparatów najczęściej stosowanych w leczeniu niepłodności, przed zabiegiem in vitro.

– Wpisanie nowych substancji czynnych i leków na listę leków refundowanych, które będą mogły być przepisywane pacjentkom przystępującym do stymulacji hormonalnej jajeczkowania, zmniejszy wysokość kosztów ponoszonych przez pary korzystające z programu oraz przez te pary, które z niego nie korzystają – informuje Krzysztof Bąk, rzecznik ministra zdrowia. – W efekcie zwiększy się dostępność świadczeń z zakresu leczenia niepłodności.

Od roku pary mogą korzystać z rządowego programu refundacji zabiegów in vitro. W woj. podlaskim realizują go Klinika Bocian, Kriobank oraz Klinika Rozrodczości i Endokrynologii Ginekologicznej UMB. Do 30 czerwca 2014 r. według danych, przekazanych do Rejestru Medycznie Wspomaganej Prokreacji, zarejestrowano w Podlaskiem 1407 par, a zakwalifikowano – 1101. Na kwalifikację oczkuje 268 par.

W wyniku leczenia niepłodności metodą zapłodnienia pozaustrojowego w trzech białostockich ośrodkach realizujących program potwierdzono klinicznie 413 ciąż. **(luk)**

CZEKAMY NA LISTY: 15–419 Białystok, ul.św.Mikołaja 1 **POCZTA ELEKTRONICZNA:** redakcja@wspolczesna.pl **PRENUMERATA :** tel. 85 74 89 500 **FACEBOOK.COM/GAZETA.WSPOLCZESNA**

Współczesna
REDAKCJA GAZETA WSPÓŁCZESNA
ul. św. Mikołaja 1, 15-419 Białystok, tel. 85 74 87 400, fax 85 74 87 401 redakcja@wspolczesna.pl

Redaktor naczelny: Konrad Kruszewski, konrad.kruszewski@mediaregionalne.pl tel. 85 74 87 400

WYDAWCY: Jarosław Jabłoński, jaroslaw.jablonski@mediaregionalne.pl, tel. 85 74 87 479; Dariusz Klimaszewski, dariusz.klimaszewski@mediaregionalne.pl, tel. 85 74 87 474; Sebastian Michałowski, sebastian.michalowski@mediaregionalne.pltel. 85 74 87 474
DZIAŁY: Miejski Ewa Wyrwas, ewa.wyrwas@mediaregionalne.pl, tel. 85 74 87 460 **Magazyn** Dorota Naumczyk,dorota.naumczyk@mediaregionalne.pl, tel. 85 74 87 458 **Sport** Mariusz Klimaszewski, mariusz.klimaszewski@mediaregionalne.pl, tel. 85 74 87 480

Dział dodatków redakcyjnych Wojciech Jarmołowicz, wojciech.jarmolowicz@mediaregionalne.pl, tel. 85 74 89 614
Online: www.wspolczesna.pl Jarosław Sołomacha, jaroslaw.solomacha@mediaregionalne.pl, tel. 85 74 89 563
ODDZIAŁY: Suwałki ul. Kościuszki 78A lok.4, 16-400 Suwałki, redakcja tel. 87 566 30 00, 87 566 75 70; ogłoszenia tel./fax 87 566 57 26; **Łomża** ul. Długa 6, 16-400 Łomża, redakcja tel. 86 216 89 99, 86 215 10 25, ogłoszenia tel./fax 86 216 56 97; **Ełk** ul. Mickiewicza 9B, lok. 5, 19-300 Ełk, redakcja tel.87 621 59 16, ogłoszenia tel. 87 610 85 05

WYDAWCA Media Regionalne Sp. z o.o. Oddział w Białymstoku ul. Św. Mikołaja 1, 15-419 Białystok
Dyrektor Zarządzający Oddziału Krzysztof Paliński, krzysztof.palinski@mediaregionalne.pl, tel. 85 74 89 610
Marketing tel. 85 74 89 575 **Dział handlowy** ogłoszenia tel. 85 74 89 602/603; KRAMIK tel. 85 74 87 448; reklama tel. 85 74 87 444, fax. 85 74 87 440
Dział dystrybucji prenumerata 85 74 89 500. Prenumeratę przyjmują oddziały RUCH SA, urzędy pocztowe i listonosze.
Druk Drukarnia w Ignatkach, 16-001 Kleosin, Ignatki 40/2

media regionalne

WYDAWCA Media Regionalne Sp. z o.o., ul. Domaniewska 45, 02-672 Warszawa
Prezes zarządu Dariusz Świąder
Projekt graficzny Tomasz Bocheński **Grafika** Piotr Butlewski

Nakład Kontrolowany ZKDP
pbc Polskie Badania Czytelnictwa

Już 111 chorych w szpitalach

Białystok. Wirusowe zapalenie opon mózgowo-rdzeniowych nie odpuszcza. Do dwóch białostockich placówek, w trakcie ich dyżurów, trafiło po kilkanaście osób. Dla kolejnych szykują już one dodatkowe miejsca i dostawki

Urszula Ludwiczak
urszula.ludwiczak@mediaregionalne.pl

– Mamy obecnie w szpitalu 40 pacjentów z objawami wirusowego zapalenia opon mózgowo-rdzeniowych – mówi Eliza Bilewicz-Roszkowska, rzeczniczka Uniwersyteckiego Dziecięcego Szpitala Klinicznego w Białymstoku. – Po poniedziałkowym dyżurze trafiło do nas 11 chorych. Pacjenci leżą na oddziale zakaźnym, ale też na rehabilitacji. W środę mamy ostry dyżur i w jednej z klinik szykujemy 13 dodatkowych miejsc dla nowych pacjentów.

Wczoraj w UDSK wprowadzono też do odwołania bezwzględny zakaz odwiedzin w całym szpitalu.

– Z dziećmi mogą przebywać tylko matki karmiące – zaznacza rzeczniczka.

Oblężenie przeżywa też dziecięcy oddział zakaźny w szpitalu klinicznym na Dojlidach. We wtorek tu był ostry dyżur. Przyjęto kilkunastu chorych.



FOT. ANATOL CHOMICZ
UDSK wprowadził od 1 lipca całkowity zakaz odwiedzin pacjentów

– Obecnie mamy 33 pacjentów z wirusowym zapaleniem opon mózgowych, którzy leżą na oddziale zakaźnym – mówi Katarzyna Malinowska-Olczyk, rzeczniczka Uniwersyteckiego Szpitala Klinicznego w Białymstoku. – Jesteśmy przygotowani na dostawki, na pewno nikogo nie zostawimy bez pomocy.

Pacjenci, którzy mają choroby zakaźne, ale nie jest to wirusowe zapalenie opon mózgowych, zostali przeniesieni na oddział chorób płuc.

Z danych Powiatowej Stacji Sanitarno-Epidemiologicznej w Białymstoku wynika, że chorych przybywa z każdym dniem. Wczoraj zgłoszono ich już 111 (w tym 97 dzieci), a to tylko te osoby, które trafiły do szpitali. Pacjentów, którzy mają objawy, ale nie zgłaszają się do lekarzy, nikt nie liczy. Hospitalizowane muszą być natomiast dzieci.

– Wojewódzkie Centrum Zarządzania Kryzysowego cały czas jest w kontakcie z sanepidem, dyrektorami szpitali, dyrektorem NFZ oraz z wojewódzkim konsultantem ds. chorób zakaźnych – informuje Joanna Gaweł, rzeczniczka wojewody podlaskiego. – Z uzyskanych informacji wynika, że w szpitalu na ul. Żurawiej w Dojlidach jest obecnie 10 miejsc, w UDSK – 15, w Łomży – 4. To zabezpieczenie na najbliższe dni. NFZ deklaruje możliwość sfinansowania hospitalizacji dzieci również na oddziałach zakaźnych dla dorosłych, pod warunkiem, że będą leżały w oddzielnych salach. Takie rozwiązanie jest wiec również możliwe, aczkolwiek będzie wymagało znacznego przeorganizowania w ramach oddziałów.

Wirusowe zapalenie opon mózgowo-rdzeniowych wywoływane jest najczęściej przez enterowirusy. Objawia się bólem głowy, wymiotami, gorączką, światłowstrętem, sztywnieniem karku.

Konkurs atrakcji dla turystów

Region

Podlaska Regionalna Organizacja Turystyczna zainaugurowała regionalny etap konkursu na Najlepszy Produkt Turystyczny 2014.

Konkurs ma na celu wyłonienie w danym roku najbardziej atrakcyjnych, nowatorskich i przyjaznych turystom produktów turystycznych, a także ich promocję. Do wygrania jest nie lada gratka – Miano Złotego Certyfikatu, a także kampania promocyjna prowadzona przez Polską Organizacją Turystyczną o wartości 100 tys. zł.

Zgłoszenia do etapu regionalnego przyjmowane są za pomocą aplikacji konkursowej, która funkcjonuje pod adresem: http://konkurs.pot.gov.pl.

Termin zgłaszania propozycji mija 18 sierpnia 2014. Regulamin etapu regionalnego konkursu znajduje się na www.podlaskieit.pl oraz www.polskapodajdalej.pl. Informacje pod nr. tel. 85 653 77 97. **(luk)**

Dzieci znów mogą być z matką

Suwałki

Sąd uznał, że z tragedii matka wyciągnęła wnioski, więc dzieci mogą do niej wrócić.

Ta głośna sprawa zaczęła się w styczniu tego roku, gdy 17-letni chłopak odebrał sobie życie w Miejskim Centrum Interwencji Kryzysowej w Suwałkach. Doszło do tego, bo nie chciał trafić do placówki opiekuńczo-wychowawczej. Miał się tam znaleźć z dwiema młodszymi siostrami. Czwarte dziecko, najmłodsza dziewczynka, decyzją sądu, znalazło się w rodzinie zastępczej.

Tę decyzję zaskarżył Rzecznik Praw Dziecka. Suwalski sąd okręgowy zbadał wszystkie kwestie bardzo gruntownie. Jak mówi Marcin Walczuk, rzecznik prasowy tej instytucji, na korzyść matki dzieci przemawiało to, że ma stałą pracę, stancję, za którą regularnie płaci, przeszła rodzinne kursy i utrzymuje ścisły kontakt z asystentem rodziny. Pozytywną opinię wystawił również ośrodek diagnostyczny.

– Sąd stwierdził, że może podjąć decyzję o powrocie dzieci do matki, bo wiele w życiu kobiety się zmieniło – dodaje. – Natomiast rozstrzygnięcie, jakie zapadło kilka miesięcy temu było na tamtym etapie jedynym możliwym.

To postanowienie jest prawomocne, ale rodzina będzie wciąż monitorowana przez specjalistyczne instytucje. **(tom)**

KOLEJ/KRAJ

Jak podróżować taniej w czasie wakacji

MiniREGIOkarnet i mini bilet turystyczny. To propozycje kolejowego przewoźnika: spółki Przewozy Regionalne. Dzięki mini biletowi turystycznemu pasażerowie w weekendy mogą odbyć nieograniczoną liczbę podróży: za 39 zł pociągami REGIO lub za 69 zł pociągami i autobusami PR) na wszystkich trasach. Druga propozycja to miniREGIOkarnet. Pozwala jeździć pociągami bez ograniczeń w ciągu trzech dowolnie wybranych przez pasażera dni. Karnet jest ważny 2 miesiące. Koszt to 65 zł na pociągi REGIO i 114 zł na pociągi PR i interREGIObusy. **(ika)**

Śledczy wzięli pod lupę MOPS

Grajewo

– Postępowanie toczy się w sprawie przekroczenia uprawnień przez funkcjonariusza publicznego – potwierdza Maria Kudyba, rzecznik prasowy Prokuratury Okręgowej w Łomży.

Prokuratura nie zdradza szczegółów śledztwa, które wszczęła w połowie czerwca. Przyznaje jednak, że grajewska policja ustaliła, iż do złamania prawa miało dochodzić w latach 2006-2012.

Udało nam się ustalić, że do nieprawidłowości miało dojść w Miejskim Ośrodku Pomocy Społecznej w Grajewie podczas realizacji projektu „Pomoc państwa w dożywianiu dzieci". Jego celem było doposażenie szkolnych stołówek. Według naszych nieoficjalnych informacji, dyrektor MOPS miała wejść w porozumienie z dyrektorami szkół i podzielić zamówienia na zakup sprzętu tak, by nie było konieczności rozpisywania przetargu. Zakupów miano dokonać w tym samym sklepie.

– W toku prowadzonego z urzędu postępowania policja natrafiła na ślad pewnych nieprawidłowości – mówi Adam Kiełczewski, burmistrz Grajewa. – W trakcie prowadzenia czynności, na podstawie ustaleń własnych policji, najprawdopodobniej mogło dojść do złamania prawa w zakresie zamówień publicznych. To znaczy, że część zamówień mogła być zrealizowana bez wymaganej prawnie procedury. Więcej nie chcę mówić, bo to świeża sprawa – dodaje burmistrz. **kpb**



FOT. WOJCIECH WOJTKIELEWICZ

PREZENTACJE/BIAŁYSTOK

Studenci politechniki w nowym bolidzie pojadą w Anglii po jak najlepszy wynik

Do setki rozpędza się w ciągu 3,5 sekundy, waży 200 kilogramów, wykonany jest z innowacyjnych materiałów. To bolid CMS–02 skonstruowany przez studentów Wydziału Mechanicznego Politechniki Białostockiej. Wczoraj został oficjalnie zaprezentowany. Zebrani w Centrum Nowoczesnego Kształcenia przy ul. Zwierzynieckiej mogli nie tylko zobaczyć pojazd, ale usłyszeć też moc jego silnika. A już 9 lipca bolid wystartuje w zawodach Formula Student w Anglii.
– Jedziemy po jak najlepszy wynik – zapewnia Mariusz Mejłun, student politechniki i koordynator całego projektu. **(MG)**

Na dziewiętnastce giną ludzie

Bielsk Podlaski. Miasto potrzebuje obwodnicy i szerokiej drogi do Białegostoku. Kończy się na obietnicach.

Krzysztof Jankowski
kjankowski@wspolczesna.pl

Każdego roku ta szosa pochłania wiele istnień ludzkich. W marcu dwie osoby zginęły, gdy w Koźlikach pędząca ciężarówka naczepą ścięła dach w samochodzie osobowym. Dwaj mężczyźni z hyundaia nie mieli szans na przeżycie. W tym samym czasie 21-letni motocyklista stracił życie na szosie do Pilik, gdy zderzył się z osobowym bmw.

Niespełna miesiąc później w Knorydach z ciężarówką zderzyła się osobowa toyota. Na miejscu zginęły dwie osoby. Pod koniec maja w pobliżu Bociek mołdawska ciężarówka przejechała 51-letniego motorowerzystę. Też nie przeżył.

– Jak długo mamy jeszcze ginąć na tej szosie, która dumnie nosi nazwę drogi krajowej? – pytają podlascy kierowcy.

Swoje oburzenie wyrażają też na forum internetowym.

– Nie raz widziałem, jak kierowcy zagranicznych tirów łamią przepisy ruchu drogowego. Wyprzedzają pod prąd, pod górkę i na dodatek drugiego tira jadącego 80 km/godz., omijając wysepki. Stać ich na nasze mandaty – skarży się pan Włodek.

– Często jeżdżę do Białegostoku i 19-tka jest tragiczna z tymi tirami! Już ile razy były wypadki spowodowane przez nie i ile ludzi zmarło – dodaje forumowicz Kajtek.



FOT. K. JANKOWSKI

– Każda mądra inwestycja drogowa jest w Bielsku bardzo potrzebna – mówi Sławomir Bolesta.

Oburzenie kierowców jest tym większe, że „dziewiętnastka" to jedna z osiemnastu najważniejszych arterii w Polsce, łącząca kraje nadbałtyckie z południem Europy. Jedna z 18, bo trasy numer trzynaście w Polsce nie ma. Ale brak pechowej „13" nie zmienia faktu, że wypadki zdarzają się za często.

– Bezpieczeństwo i wygoda kierowców byłyby znacznie większe, gdyby powstała nowoczesna szosa – mówi Sławomir Bolesta, właściciel ośrodka szkolenia kierowców „Konkret" w Bielsku Podlaskim.

A tę obiecywano nam już wiele lat temu. Plany budowy drogi ekspresowej nr 19, dumnie zwanej „Via Carpatią", pojawiały się już w latach 80. Wraz z nią miała powstać obwodnica. Wszystko to jednak pozostawało tylko na papierze. Dopiero kilka lat temu, gdy rządzący PiS postanowił odwdzięczyć się za głosy podlaskim wyborcom, sprawa budowy S-19 ruszyła. Przygotowano kilka projektów przebiegu trasy i przeprowadzono konsultacje. Potem wszystko ucichło.

– Droga ekspresowa S-19 nadal pozostaje elementem układu dróg ekspresowych województwa podlaskiego, które widnieją w rozporządzeniu Rady Ministrów. Dlatego GDDKiA nadal prowadzi prace przygotowawcze – twierdzi Rafał Malinowski z białostockiego oddziału GDDKiA.

Malinowski dodaje też, że odcinek S-19 od węzła w Białymstoku do Bielska to ok. 49 km drogi ekspresowej. GDDKiA kłóci się z Regionalną Dyrekcją Ochrony Środowiska o wydanie w tej sprawie decyzji o uwarunkowaniach środowiskowych. Sprawa trafiła nawet do Generalnego Dyrektora Ochrony Środowiska. Problem w tym, że na budowę S-19 rząd i tak nie przeznaczył pieniędzy, więc wszystkie plany i terminy są pisane palcem na wodzie.

– Chcielibyśmy mieć decyzję środowiskową w IV kwartale tego roku, tak aby w przypadku pojawienia się źródeł finansowania inwestycji można było uzyskać zezwolenie na jej realizację w IV kwartale 2017 i przed 2020 rozpocząć prace – mówi Malinowski. – Z zastrzeżeniem, że znajdą się na ten cel fundusze.

Budowa S-19 nadal widnieje w rozporządzeniu rady ministrów

Rafał Malinowski
rzecznik GDDKiA

To ma być wizytówka miasta

Supraśl

– Między rynkiem a plażą miejską znajduje się zaniedbany teren, przez mieszkańców nazywany jamami. Trzeba go wreszcie uporządkować, bo odstrasza turystów i negatywnie wpływa na nasz wizerunek – mówi Radosław Dobrowolski, burmistrz Supraśla.

Gmina ogłosiła już przetarg na roboty budowlane. Jeśli wszystko pójdzie zgodnie z planem, inwestycja rozpocznie się w połowie sierpnia. – W tym roku wybudujemy tam duży parking. Będzie on służył też jako plac do organizacji imprez plenerowych. Ma być połączony szerokimi schodami z ulicą 3 Maja – wylicza Radosław Dobrowolski.

Dzięki temu miejsce to stanie się wizytówką miasta.

Natomiast w 2015 roku zostanie przygotowany dojazd do plaży. I tam również powstaną miejsca postojowe.

Burmistrz Supraśla zapewnia, że ta inwestycja jest niezbędna.

– Jesteśmy modni wśród turystów. Odwiedza nas mnóstwo osób. A tymczasem brakuje miejsc, gdzie można byłoby zostawić samochód. Nie ma połączenia centrum miasta z plażą – tłumaczy Radosław Dobrowolski.

Inwestycja pochłonie ok. 2 mln zł.

(AK)

KRÓTKO

BIAŁYSTOK – Zmiany w organizacji w ruchu czekają kierowców na modernizowanej ul. Wierzbowej. Od dzisiaj od godz. 8 rano do 14 lipca, ruch przełożony będzie na nowo wybudowaną jezdnię. Dotyczy to odcinka, jadąc od strony ul. Antoniukowskiej w kierunku Jana Pawła II, na wysokości hali Zespołu Szkół Mechanicznych. Ruch pojazdów od al. Jana Pawła II w kierunku ul. Antoniukowskiej będzie odbywał się tak, jak do tej pory.
(MG)

SUPRAŚL – Cykl imprez w ramach Festiwal Kanton Supraśl rozpocznie się 10 lipca o godz. 20.30 nocą filmową. Na dużym ekranie ustawionym na rynku będzie można obejrzeć szwajcarską komedię i film promujący Szwajcarię.
(JUL)

CHOROSZCZ – Do 30 sierpnia w Muzeum Wnętrz Pałacowych można oglądać wystawę „W kręgu muzyki dworskiej". Opowiada o drama per musica, bo tak nazywano pierwsze opery.
(JUL)

Jest dobra wiadomość: po wakacjach uczniowie ełckich szkół i przedszkoli wrócą do wyremontowanych budynków

Ełk

We wtorek rozstrzygnie się przetarg na modernizację przedszkola Perełka. Pierwszy z nich został unieważniony, ponieważ nie było żadnych ofert.

Niemal we wszystkich szkołach i przedszkolach w mieście przez całe lato robotnicy, będą przeprowadzać remonty i renowacje. Oprócz dużych inwestycji trzeba także wykonać również drobniejsze prace naprawcze.

– W budżecie każdej placówki oświatowej są pieniądze na drobne prace remontowe, takie jak malowanie czy odświeżanie sal dydaktycznych – mówi Stanisław Zalewski, naczelnik wydziału edukacji w ełckim ratuszu.

Oprócz tego szykują się również większe modernizacje. W czasie wakacji wymienione zostaną okna w SP nr 9, 3 oraz 2. W przedszkolu Ekoludki oraz w SP nr 7 robotnicy wyremontują łazienki oraz sale. Modernizacji doczeka się również kuchnia w przedszkolu Światełko. Z kolei uczniowie SP nr 4 po wakacjach będą mogli korzystać z wyremontowanej szatni.

W SP nr 5 powstaną dwie dodatkowe sale lekcyjne, a w Zespole Szkół Samorządowych wyremontowana zostanie część korytarza. Największy remont szykuje się w przedszkolu Perełka, jednak przetarg na przebudowę wciąż nie jest rozstrzygnięty. Jeśli uda się wyłonić wykonawcę tej inwestycji, to w przedszkolu powstaną nowe stropy, schody oraz klatka schodowa. Wymieniona zostanie również instalacja elektryczna. **(KOW)**



FOT. WERONIKA KOWALEWSKA

W ubiegłym roku przedszkole Perełka odzyskało dawny blask dzięki nowej elewacji. W tym roku robotnicy wewnątrz mają wybudować m.in. nowe schody oraz wzmocnić stare stropy.

Nie ma meldunku, więc nie ma też zniżek

Łomża. Niepełnosprawna kobieta wynajmuje mieszkanie i czuje się jak obywatel II kategorii.

Paweł Chojnowski
pchojnowski@wspolczesna.pl

– Proszę spojrzeć, w dowodzie osobistym nie mam w ogóle wpisanego adresu zameldowania – pokazuje Izabela Kulesza, od 15 lat mieszkająca w Łomży. – A bez meldunku w mieście nie mogę korzystać ze zniżek w komunikacji miejskiej, mimo że jestem osobą niepełnosprawną.



FOT. P. CHOJNOWSKI

Wciąganie wózka na I piętro to prawdziwa udręka. Izabela i Andrzej Kulesza nie mają jednak innego wyjścia.

Ulgi tylko dla łomżan

Pani Izabela uległa w 2011 r. wypadkowi. Porusza się na wózku. Autobusem dojeżdża na rehabilitację do szpitala (obecnie codziennie), do urzędów. Razem z mężem Andrzejem, który musi się nią opiekować całodobowo, mają bardzo niskie dochody, a za sam wynajem mieszkania płacą tysiąc zł miesięcznie.

Dlatego rodzina wystąpiła do łomżyńskich radnych z apelem o zmianę uchwały Rady Miasta i objęcie zniżkami komunikacyjnymi również osób niezameldowanych w Łomży.

Przypomnijmy: przy wprowadzaniu na początku roku zniżek dla posiadaczy Karty Dużej Rodziny, Miejskie Przedsiębiorstwo Komunikacji musiało jakoś „odbić" sobie potencjalne straty. Padło na osoby niezameldowane w Łomży (oprócz uczniów uczęszczających do łomżyńskich szkół), które utraciły ulgi.

Dyrektor MPK Janusz Nowakowski przyznaje, że dużo osób zapłaciło już mandaty z tego powodu, mimo że informacja o braku ulg dla osób spoza Łomży jest wywieszona w autobusach. Jak widać, uchwała Rady Miasta uderza też w takie osoby jak pani Izabela – od lat mieszkające w mieście, ale bez meldunku. Tymczasem właściciele wynajmowanych mieszkań nie chcą meldować w nich lokatorów.

Brak ulg dla osób niepełnosprawnych źle świadczy o mieście. Prezydent Łomży Mieczysław Czerniawski informuje, że rozpoczęły się już prace nad zmianą felernej uchwały.

Długa kolejka po lokal

Państwo Kuleszowie poprosili też władze miasta o przydział lokalu z uwzględnieniem potrzeb osoby niepełnosprawnej. Teraz wynajmują mieszkanie na I piętrze. Wciąganie wózka inwalidzkiego po schodach to katorga dla pana Andrzeja, który sam jest schorowanym człowiekiem (oczekuje na chemioterapię).

Pani Izabela jeszcze przed wypadkiem wielokrotnie składała podanie o przydział mieszkania. Rodzina mogłaby wtedy zamieszkać w komplecie. Obecnie kobieta mieszka z dwoma córkami, najmłodszy syn przebywa w mieszkaniu byłego męża.

Wiceprezydent Mirosława Kluczek tłumaczy, że podań o przydział lokalu jest ponad 700. Na liście podstawowej, utworzonej w 2008 r. ze stu osób pozostało jeszcze kilka. Jesienią ma powstać nowa lista. Czy rodzina Kuleszów się na niej znajdzie? Jest nadzieja.

– Państwo muszą mieć mieszkanie na parterze. Trzeba czekać, aż pojawi się takie mieszkanie – dodaje Kluczek.

To jednak nie jedyne zmartwienie Kuleszów. Jak to mówią – „biednemu zawsze wiatr w oczy". Pani Izabela dostała odszkodowanie za wypadek, z wyraźnym wskazaniem na cel rehabilitacji. Niestety, policzone to zostało jako dochód i rodzinie odebrano świadczenia. W tej sprawie też poprosili prezydenta o interwencję.

Autorski festiwal muzyczny w weekend

Goniądz
Rock na Bagnie to festiwal, który przetrwał burze i ma znakomity program. Gdzie tkwi tajemnica jego niezwykłości, będzie można sprawdzić w czwartek, piątek i sobotę.

Za festiwalem stoi były muzyk z Moniek – Jacek Żendzian. Stworzył imprezę, w jakiej z pewnością kiedyś sam chciałby wziąć udział. Bo skoro Polska miała kiedyś swój Jarocin, dlaczego nasz region nie może mieć Rocka na Bagnie. Z artystami, którzy w Jarocinie bywali w latach świetności imprezy i z tymi, którzy dziś są tam wielkimi gwiazdami.

Kto wystąpi

Tak będzie choćby w przypadku kultowej grupy Dezerter. To przecież ekipa Krzysztofa Grabowskiego w 1982 roku poruszała publiczność, jeszcze jako SS-20. I nadal trzymają się świetnie, nigdy nie sprzedali się mediom i zachowali bezkompromisowy stosunek do otaczającej rzeczywistości. A taki właśnie powinien być prawdziwy rock. Niepokorny, wrażliwy na krzywdę i przede wszystkim prawdziwy. Jak Dezerter. Ten zespół zagra na plaży już 4 lipca.

Tomasz Budzyński przed rokiem grał z Armią. Teraz nad Biebrzę przyjedzie z zespołem Trupia Czaszka. Wielbiciele zespołów, które potrafią rozruszać największe juwenalia na pewno ucieszą się z występu Luxtorpedy.

Dodatkowe atrakcje

Bezpłatne pole namiotowe, projekcje filmów, wystawy, spotkania. Oprócz ponad 30 gwiazd alternatywnego rocka do Goniądza przyjedzie promować swoje książki Paweł „Konjo" Konnak, będzie można zobaczyć wystawę „Kordian - Dzieła na Sztuki", wziąć udział w promocji tomiku „3.Kanał" czy obejrzeć wstrząsające fotografie pod hasłem „Nigdy więcej Czarnobyla". Kino festiwalowe wyświetli dwa odcinki z niepublikowanej jeszcze serii o historii festiwali w Jarocinie. Dokładny program i szczegóły organizacyjne można znaleźć w internecie na rocknabagnie.com.pl.
(DOR)

KRÓTKO

CHOROSZCZ

Zajęcia wakacyjne

Świetlica „Wesoły Sportowiec" przy ul. Sienkiewicza 42 w Choroszczy zaprasza dzieci na zajęcia wakacyjne. Potrwają one do 7 lipca, w godz. 9 do 13. Kolejny turnus zaplanowano od 28 lipca do 2 sierpnia. Na chętnych czekają gry i zabawy sportowo-rekreacyjne, konkursy z nagrodami, turnieje piłkarzyków wycieczki oraz zajęcia plastyczne.
(JUL)

CZARNA BIAŁOSTOCKA

Na urodziny miasta

W piątek w domu kultury na godz. 18 zaplanowano występy kabaretów, a w sobotę na placu miejskim odbędą się X Prezentacje Tradycji Ludowej Województwa Podlaskiego „W poszukiwaniu i Przekazywaniu Folkloru". A wieczorem o godz. 20.45 wystąpi Jacek Stachursky z zespołem. Dni Czarnej Białostockiej zakończą się w niedzielę festynem rodzinnym.
(JUL)

Ponad 3,5 mln zł z województwa na inwestycje w dwóch szpitalach

Choroszcz, Łomża
Zarząd Województwa Podlaskiego udzieli ponad 3,5 mln dotacji dwóm szpitalom na prowadzone przez te placówki inwestycje.

Dotacje finansowe z budżetu województwa otrzymają: szpital wojewódzki w Łomży (blisko 3 miliony zł) oraz Specjalistyczny Psychiatryczny ZOZ w Choroszczy (ok. 550 tysięcy zł).

– Łomżyńska placówka dzięki temu dokończy remont pomieszczeń, kupi sprzęt i aparaturę medyczną na potrzeby Oddziału Ginekologiczno-Położniczego – informuje Urszula Arter z Urzędu Marszałkowskiego Województwa Podlaskiego. – Wyremontuje również dodatkowe sale Przychodni Chorób Płuc i Gruźlicy.

Szpital w Choroszczy z kolei przyznaną dotacje przeznaczy na wkład własny w realizowanym w ramach RPO WP 2007-2013 projekcie przebudowy i doposażenia oddziału rehabilitacji neurologicznej.

Obecnie oddział liczy 12 łóżek, a potrzeby są dużo większe. Tu trafiają m.in. chorzy po udarach mózgu, z zaburzeniem funkcji rdzenia kręgowego i korzeni nerwowych.

Łączny koszt tej inwestycji to blisko 5,5 mln zł z czego część unijna stanowi 90 proc. wartości projektu.
(LUK)

Reklama 9579146010

PRZEMYŚLANY PROGRAM WYCHODZENIA Z DŁUGÓW
Z OFERTĄ DOPASOWANĄ DO CIEBIE
od 20 do 300 tys. zł, minimum formalności
bez weryfikacji BIK, okres spłaty do 30 lat
zadzwoń na 32 445 75 17 lub wejdź na
www.pozyczkadlazadluzonych.info
Reklamodawca: Pomocna Pożyczka Sp. z o. o. z siedzibą w Gdańsku krs nr 0000119317

Będzie więcej placów zabaw

Inwestycje. Zarząd Mienia Komunalnego przygotowuje plan tworzenia nowych miejsc do rekreacji na zarządzanych przez siebie terenach. Mieszkańcy mogą zgłaszać własne propozycje zlokalizowania ich w różnych rejonach miasta.

Aneta Boruch
aboruch@mediaregionalne.pl

- Jak popada deszcz, to w ogóle nie mamy podwórka, tylko bajoro – zadzwoniła do redakcji Zofia Skonieczna, mieszkanka bloku przy ulicy Broniewskiego. – Dzieci nie mają się gdzie bawić, a przecież są wakacje. A wystarczyłoby tu coś podsypać i wyrównać nawierzchnię.

Okolicznym mieszkańcom zależy, by i dzieci, i dorośli mieli miejsce do wypoczynku oraz rekreacji.



FOT. ANATOL CHOMICZ

ZMK obiecało zająć się nawierzchnią tego placu zabaw przy ulicy Broniewskiego. I tworzy cały plan urządzania kolejnych miejsc do rekreacji na różnych osiedlach w mieście.

Wybierzemy projektanta, który opracuje trzy rodzaje placów zabaw o różnej wielkości

Andrzej Ostrowski,
dyrektor ZMK w Białymstoku.

Będą konsultacje z mieszkańcami

Zarząd Mienia Komunalnego obiecał szybko zająć się tą konkretną sprawą. Ale przy tej okazji chce także kompleksowo podejść do tworzenia placów zabaw w mieście na swoich terenach.

– Ogłosimy minikonsultacje społeczne w tej sprawie – mówi Andrzej Ostrowski, dyrektor Zarządu Mienia Komunalnego. – Rozwiesimy ogłoszenia i zaprosimy mieszkańców do wypowiadania się, gdzie ich zdaniem place powinny powstać.

Oczywiście lokalizacje będą musiały zgadzać się z miejscowymi planami zagospodarowania przestrzennego. – W najbliższym czasie wybierzemy projektanta, który opracuje nam trzy rodzaje placów o zróżnicowanej wielkości, w zależności od powierzchni w danym miejscu – zapowiada dyrektor Ostrowski.

Będą to projekty na place liczące 200, 400 i więcej metrów kwadratowych powierzchni.

Plany na Barszczańską

ZMK ma też w planach dość dużą inwestycję w rejonie posesji przy Barszczańskiej 5. Znajduje się tu niezagospodarowany teren o powierzchni ponad pół hektara. To doskonałe miejsce na rekreację dla dzieci i młodzieży z tego osiedla. Dlatego miasto przymierza się do utworzenia tutaj boiska, placu zabaw dla najmłodszych, a nawet klubu i świetlicy socjoterapeutycznej.

Wszystko zależy od tego, czy znajdą się na to pieniądze w budżecie. Jeśli tak – boisko może powstać jeszcze w tym roku.

KRÓTKO

● **SOBOTNIE ZABAWY W BIBLIOTECE** – Galeria Arsenał w sobotę o godz. 11 zaprasza dzieci w wieku 6-10 lat z opiekunami do starej elektrowni (ul. Elektryczna 13, wejście od ul. Świętojańskiej) na kolejne warsztaty rodzinne. Zajęcia „Zabawy w bibliotece zajęcia" poprowadzi Jadwiga Sawicka. Uczestnicy powinni przynieść ze sobą jedną, dwie niezbyt kolorowe i niezbyt ciekawe książki. Zapisy przyjmowane są pod adresem: l.jaszowska@galeria-arsenal.pl. Zajęcia są bezpłatne.
(AK)

● **FILMOWE PODLASIE ATAKUJE! NA SŁOWACJI** – Limitowana edycja DVD Filmowe Podlasie Atakuje! podbija słowacki rynek. Płyta jest dodatkiem do ostatniego międzynarodowego magazynu filmowego „Kinečko", ukazującego się w wersji słowackiej i angielskiej. Znalazło się na niej kilkadziesiąt minut krótkometrażowego kina z Podlasia, czyli dokumenty, fabuły, klipy muzyczne i videoart takich twórców jak: duet Kijek/Adamski, Ewa Borysewicz, Maciek Szupica czy Bartek Tryzna. Nakład płyty to 800 sztuk. W magazynie można także znaleźć zdjęcia, biografie filmowców oraz obszerny artykuł o akcji – jej historii, dokonaniach oraz przyszłych planach.
(AK)

● **NIEWIDZIALNY CELEBRYTA** – Jutro o godz. 21 w klubie Zmiana Klimatu z okazji premiery nowej płyty „Niewidzialny Celebryta" białostockiego hip-hopowca Ciry odbędzie się koncert promocyjny. Na scenie pojawią się Dj Fejm i Adrian Woronowicz. Bilety kosztują 15 zł i 25 zł.
(AK)

Wakacje w muzeach, czyli m.in. gra podwórkowa i zabawy plastyczne

Społeczeństwo
Oddziały Muzeum Podlaskiego na lato przygotowały dla dzieci i młodzieży ciekawe propozycje. Można się tam wybrać grupowo lub indywidualnie.

Zajęcia archeologiczne, zabawy plastyczne czy gra podwórkowa to tylko niektóre z propozycji. Wakacje w mieście nie muszą być nudne.

W ratuszu

Z oferty w głównej siedzibie Muzeum Podlaskiego przez całe wakacje mogą korzystać grupy zorganizowane. ARTystyczne INspiracje, czyli zabawy ze sztuką to zajęcia interaktywne wokół wystawy „Stanisław Trzeszczkowski. Malarstwo na jedwabiu". Natomiast Przygoda z archeologią to zajęcia interaktywne wokół wystawy „Białystok – legenda miejsca". Uczestnicy mogą dowiedzieć się, w jaki sposób prowadzi się wykopaliska archeologiczne, jak wygląda stanowisko archeologiczne oraz odkryją w jaki sposób „mówią" do nas zabytki przeszłości, odnalezione w trakcie wykopalisk w Białymstoku. Następnie sami zmienią się w archeologów w specjalnie zaaranżowanych wykopaliskach i po odkryciu różnych przedmiotów wykonają ich dokumentację. Zajęcia trwają 60 minut. Koszt to 3 zł od osoby i 30 zł od grupy. Informacje i zapisy pod nr tel. 509 336 740.

W Muzeum Historycznym

Instytucja przy ul. Warszawskiej 37 zaprasza dzieci w wieku 6-12 lat. Do wyboru są zajęcia: „Białystok malowany", na których wzorując się zbiorami fotografii muzealnych, dzieci stworzą panoramę Białegostoku. Zajęcia odbędą się na dziedzińcu muzeum, a powstałe dzieło ozdobi plac muzealny. Te zajęcia organizowane są do piątku, 4 lipca oraz w tygodniu 4-8 sierpnia.

W ofercie jest także wielkoformatowa gra podwórkowa „Hetman" na dziedzińcu muzeum. Dzieci wcielą się w rolę XVIII-wiecznych mieszkańców Białegostoku i będą rozwiązywać zagadki związane z historią miasta. Na grę można zapisać się w dniach 7-11 lipca oraz 11-14 sierpnia.

Zapisy pod nr tel. 85 748 21 19 i 517 484 349. Koszt to 6 zł od osoby. Zajęcia trwają ok. 90 minut.



FOT. MAT. MUZEUM HISTORYCZNEGO

Na zajęciach „Białystok malowany" w Muzeum Historycznym, wzorując się zbiorami archiwalnych fotografii, dzieci stworzą panoramę Białegostoku

Zgłoś swoją ofertę

Jeśli organizujesz półkolonie, zabawy dla dzieci i młodzieży zgłoś do nas swoją propozycję. Oferty można przesyłać mailem na adres: anna.kopec@mediaregionalne.pl.
(AK)

Płatność kartą? W sklepie taniej nie będzie, a w banku rosną opłaty

Pieniądze

Przeciętny klient ma małe szanse, by zyskać na obniżce prowizji za dokonywanie płatności kartą, która 1 lipca weszła w życie. Przed nami batalia między przedsiębiorcami i agentami rozliczeniowymi. Stracą banki wydające plastiki z logo Visa czy Mastercard.

Jeszcze dwa lata temu opłaty za płatności kartą w Polsce były najwyższe w UE. Teoretycznie sytuacja jest prosta – w ub.r. posłowie zdecydowali, że od stycznia 2014 r. organizacje płatnicze (Visa czy Mastercard) mają pół roku na obniżenie stawek opłat interchange. Zgodnie z nowymi regulacjami mogą one wynosić maksymalnie 0,5 proc. wartości transakcji.

Dotychczas interchange, która jest jednym z głównych składników opłat, ponoszonych przez właścicieli placówek, umożliwiających płatności kartą, wynosiła 1,2-1,3 proc. Pozostałe składniki to opłaty procesingowe i marża agenta rozliczeniowego. W sumie przez to, że płacimy kartą, sklepy musiały oddawać około 2 proc. wartości każdej transakcji. Kosztami tymi w ostatecznym rozrachunku obciążani są konsumenci pod postacią wyższych cen.

Półroczny okres przejściowy właśnie się skończył, można by więc zakładać, że placówki handlowe odczują zaraz finansową ulgę, z której być może skorzystają też ich klienci. Niestety, przeciętny Kowalski ma najmniejszą szansę na to, że zauważy poprawę w swoim portfelu i to nie tylko dlatego, że jest na samym końcu łańcuszka, na który składają się sklepy, organizacje płatnicze, agenci rozliczeniowi i banki.

Obniżka, do której właśnie dochodzi, jest już drugą w ciągu kilkunastu miesięcy. Efekty pierwszej nie napawają jednak optymizmem. Z badania, które na grupie ok. 1 tys. przedsiębiorców przeprowadził Związek Pracodawców i Przedsiębiorców (ZPP) wynika, że zaledwie 15 proc. firm odczuło zmniejszenie opłaty interchange.

Przyczyną było to, że agenci rozliczeniowi, którzy także czerpią korzyści z płatności kartą, zwiększyli swoje zyski. Winni byli też sami przedsiębiorcy, którzy nie domagali się aktywnie obniżenia opłat i nie szukali nowych, tańszych agentów rozliczeniowych.

Zmniejszenie opłaty interchange wpłynie na sytuację banków, które wydają karty płatnicze. Jak szacuje wiceprezes Związku Banków Polskich Mieczysław Groszek, w skali roku zmiany mogą kosztować sektor od 500 do 700 mln zł. Menadżerowie już więc szukają możliwości rekompensaty tych strat.

– Od półtora roku systematycznie co kwartał rosną opłaty bankowe, opłaty kartowe, za wydanie karty, pojawiają się nowe opłaty, których dotychczas nie było – wylicza dyrektor ds. relacji publicznych w ZPP Marcin Nowacki.

Koszty związane z użytkowanie kart, które ponosiły placówki handlowe, są powoli przerzucane na klientów.

– Klient indywidualny na pewno nie będzie beneficjentem tej zmiany. Mam nadzieję, że mały biznes już tak, ale to dłuższa perspektywa – dodaje Nowacki. **(PAP)**

Prezydent Sarkozy zatrzymany

Francja

Były prezydent Nicolas Sarkozy został wczoraj zatrzymany i ma zostać przesłuchany w związku z podejrzeniami, że był bezprawnie informowany o szczegółach dotyczącego go śledztwa. To bezprecedensowy krok zastosowany wobec byłego prezydenta za czasów V Republiki.

Sarkozy znalazł się w centrum dochodzenia w związku z podejrzeniami, że usiłował, wykorzystując swoje wpływy, zdobyć informacje na temat innego śledztwa, którym był objęty – ws. finansowania jego zwycięskiej kampanii prezydenckiej w 2007 r. przez ówczesnego dyktatora Libii Muammara Kadafiego.

W ramach dochodzenia, otwartego przez prokuraturę finansową, śledczy chcą też stwierdzić, czy Sarkozy został bezprawnie poinformowany o objęciu go podsłuchami. O zastosowaniu podsłuchów wobec niego zdecydowano w 2013 r.

Nicolas Sarkozy jest objęty w sumie sześcioma dochodzeniami. **(PAP)**

24 GODZINY

WYROK/WARSZAWA

Kary za wycinkę niekonstytucyjna

Trybunał Konstytucyjny uznał wczoraj za niekonstytucyjny przepis ustawy o ochronie przyrody, przewidujący obligatoryjne wymierzanie przez wójta, burmistrza lub prezydenta miasta kary pieniężnej dla właściciela nieruchomości za usunięcie z niej drzew lub krzewów bez zezwolenia. Przepis ten straci moc obowiązującą po 18 miesiącach.
TK wydał wyrok po rozpatrzeniu skarg osób ukaranych m.in. za wycięcie drzew obumarłych, które stwarzały zagrożenie. Niektórym wymierzono 150 tys. zł kary.

PROKURATURA/LUBUSKIE

Zagłodzony 6-latek

Do pięciu lat więzienia grozi 26-letniej kobiecie i 65-letniej lekarce rodzinnej, które prokuratura oskarżyła o nieumyślne spowodowanie śmierci 6-latka – dziecko zostało zagłodzone. W lutym br. matka przyniosła do szpitala w Żarach martwego synka, który ważył około 6 kg. Lekarze powiadomili prokuraturę.

WYBORY/UE

Znowu Schulz, a jego zastępcą – Czarnecki

Niemiecki socjaldemokrata Martin Schulz został wczoraj ponownie wybrany na przewodniczącego Parlamentu Europejskiego. Wcześniej nie udało się tego dokonać żadnemu szefowi PE. Niemiec pełnił już funkcję szefa europarlamentu od stycznia 2012 r. – przez drugą połowę zakończonej siódmej kadencji PE. Wybór Schulza jest wynikiem porozumienia między dwiema największymi frakcjami w PE: centroprawicową Europejską Partią Ludową oraz grupą Socjalistów i Demokratów.
Na jednego z 14 wiceprzewodniczących PE został wybrany europoseł PiS Ryszard Czarnecki. Jego kandydaturę wystawiła frakcja Europejskich Konserwatystów i Reformatorów. Czarneckiego wybrano w trzeciej turze głosowania; uzyskał 284 głosy. W dwóch pierwszych turach nie zdobył poparcia bezwzględnej większości, w trzeciej wystarczyła zwykła większość.
Polityk PiS będzie jedynym wiceprzewodniczącym PE z Polski. **(PAP)**

Promocja

GAZETA WSPÓŁCZESNA

ROMEO I JULIA

W WYKONANIU ROYAL RUSSIAN BALLET

14 października 2014, godz. 17.00
Teatr Dramatyczny
im. Al. Węgierki w Białymstoku

Bilety do nabycia: Biuro Ogłoszeń
Kuriera Porannego i Gazety Współczesnej,
ul. Św. Mikołaja 1, www.ticketpro.pl

Cena: 130 zł - parter, 120 zł - balkon
Informacje i rezerwacje: www.poranny.pl,
tel. 85 748 96 03, 85 748 96 00

WWW.WSPOLCZESNA.PL



Organizatorzy: Kurier Poranny, Gazeta Współczesna, adm's
Patroni medialni: teraz białystok, Poranny.pl, Współczesna.pl, TICKETPRO, impuls

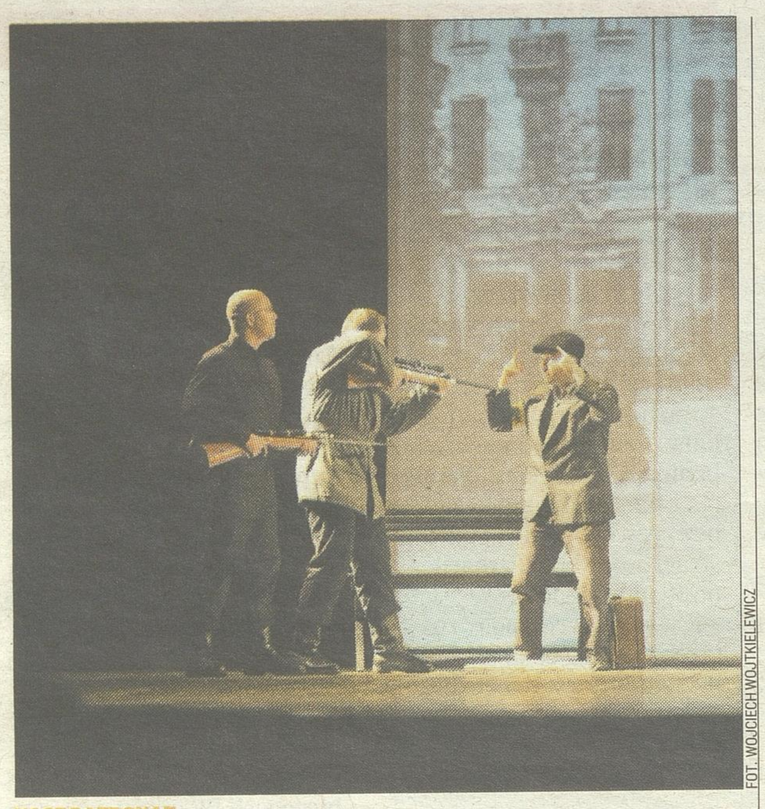

FOT. WOJCIECH WOJTKIELEWICZ

NASZ PATRONAT

Niezwykła historia w niezwykłym wykonaniu

Każdy człowiek niepozbawiony intuicji może przetrwać najtrudniejsze chwile. Ci bohaterowie nie odrzucili naturalnego daru, a potrafili go umiejętnie wykorzystać i dzięki niemu unikać niebezpieczeństw. Żołnierze Plutonu Głuchoniemych dzielnie walczyli w Powstaniu Warszawskim. Kolportowali ulotki, przenosili broń, podziemną prasę. To właśnie szósty zmysł pozwolił im przeżyć. Brak słuchu nie był dla nich ograniczeniem, a stał się zaletą dzięki której nie czuli strachu. Ich niezwykłą historię na scenie Teatru Dramatycznego opowiedzieli ci, którzy zmagają się z tym samym problemem – niesłyszący i niedosłyszący skupieni w stowarzyszeniu MIG-iem.

(AK)

Nad barem życia nie ma

Suwałki. W mieszkaniach okropnie cuchnie – skarżą się lokatorzy bloku przy Noniewicza.

Helena Wysocka
hwysocka@wspolczesna.pl

Uciążliwość wiążą z barem, który funkcjonuje na parterze obiektu.

– Pomieszczenie nie ma odpowiedniej klimatyzacji – argumentuje nasz Czytelnik. – Przez kratki wentylacyjne wdziera się do naszych mieszkań smród pieczonych kurczaków oraz palonego tłuszczu. Nie można normalnie funkcjonować.

Ciągle coś smażą

Chodzi o duży, zlokalizowany w centrum miasta budynek mieszkalny. Na jego parterze znajduje się kilka lokali usługowych, w których do niedawna funkcjonowały wyłącznie sklepy i zakład fryzjerski. W ubiegłym roku jednym z pomieszczeń zainteresowały się zakłady mięsne i już wtedy zaczął się problem. Mieszkańcy bloku skarżyli się na, jak mówią, przykre zapachy.

– Wszyscy, także władze spółdzielni, doskonale wiedzieli o tym, że w pomieszczeniu brakuje właściwej dla tego typu działalności wentylacji – twierdzą nasi rozmówcy. – Mimo to, gdy właściciel sklepu mięsnego zrezygnował z dalszej działalności, władze wynajęły puste pomieszczenie na potrzeby baru.

Czytelnicy przypuszczają, że kucharze pracują nie tylko na rzecz jednej, niewielkiej smażalni, w której ustawiono cztery stoliki, ale przygotowują kurczaki także do innych lokali. Takie wnioski wzięły się stąd, że w barze niemal bez przerwy coś się smaży i piecze, a klientów zbyt wielu nie widać.

– To sprawa właściciela – słusznie zauważają. – Chcemy tylko wiedzieć, dlaczego spółdzielnia działa na naszą szkodę. Bo jak inaczej można nazwać to, co dzieje się w naszych mieszkaniach. Mimo non stop otwartych okien tak cuchnie, że nie można wytrzymać.

Niezadowoleni ludzie wystosowali do władz suwalskiej spółdzielni petycję, w której zażądali wypowiedzenia umowy najmu lokalu lub doposażenia pomieszczenia. Kierownictwo SSM uznało, że nie można tracić klienta i postanowiło wyposażyć pomieszczenie w odpowiednią wentylację (aktualnie jest grawitacyjna – dop. aut.), ale do tego potrzebne jest pozwolenie na budowę.

Umowa najmu lokalu będzie obowiązywała tylko do końca sierpnia. Została wypowiedziana, ponieważ dzierżawca nie wywiązywał się z jej zapisów.

Józef Kimera,
wiceprezes SSM w Suwałkach.

– Złożyliśmy stosowne dokumenty i czekamy na decyzję – twierdzą urzędnicy. – Mamy nadzieję, że lada dzień zostanie wydana.

Wentylacja będzie nowa

W międzyczasie okazało się, że najemca nie wywiązuje się ze wszystkich zapisów umowy. Jakich, tego kierownictwo spółdzielni ujawniać nie chce. Oględnie mówi, że przedsiębiorca „ma kłopoty". Umowa najmu lokalu została więc wypowiedziana i po wakacjach lokal będzie pusty. Wówczas spółdzielnia będzie zabiegała o to, by ponownie wydzierżawić pomieszczenie. Wiceprezes Kimera uchyla się od odpowiedzi, czy przyjmie ewentualną ofertę kolejnego właściciela baru.

– Sprawy związane z dzierżawą nadzoruje mój szef – argumentuje.

Kimera mówi tylko, że spółdzielnia nie może sobie pozwolić na to, by lokal nie był wykorzystywany. Musi zarabiać pieniądze, które przeznaczane są m.in. na remonty.

40

złotych na każde mieszkanie – tyle pieniędzy zarabia rocznie spółdzielnia m.in. z wynajmu lokali usługowych.

Sam zadbaj o swoje bezpieczeństwo. Nie trać głowy na rowerze – akcja społeczna Politechniki Białostockiej

Białystok

Wystarczy pamiętać o zasadach drogowych, życzliwości dla innych i unikaniu zagrożeń, żeby zapobiec tragedii. Takie są założenia akcji białostockiej uczelni.



Kampanię wspierają między innymi (od prawej): Kamila Lićwinko, Adam Zdanowicz i Jarosław Kazberuk

– Politechnika Białostocka to nie tylko nauka czy budowa łazików marsjańskich. Trzeba też popierać ważne inicjatywy społeczne. Taką jest bezpieczeństwo rowerzystów – nie ma wątpliwości profesor Lech Dzienis, rektor Politechniki Białostockiej.

Jego uczelnia wspólnie z Komendą Miejską Policji oraz Wojewódzkim Ośrodkiem Ruchu Drogowego ruszyła właśnie z kampanią: Sam zadbaj o swoje bezpieczeństwo. Nie trać głowy na rowerze.

Na ulicach Białegostoku oraz w różnych instytucjach pojawiły się już specjalne plakaty.

– Działa też strona internetowa bezpiecznyrowerzysta.pb.edu.pl, na której znajdziemy informacje przydatne rowerzystom wraz z praktycznymi poradami – mówi Dorota Sawicka z PB.

Dowiemy się tu między innymi kiedy można jechać po chodniku, jakie są zasady bezpiecznej jazdy i taryfikator mandatów oraz jak powinien być wyposażony rower.

Kampania ma też swoich ambasadorów. To między innymi znani podlascy sportowcy. Wśród nich jest Tomasz Frankowski, Kamila Lićwinko, Patrycja Maliszewska czy Jarosław Kazberuk.

– Tego typu inicjatywy są bardzo piękne i ważne – podkreśla ten ostatni.

Według niego bezpieczny rowerzysta to skoncentrowany rowerzysta.

– Zawsze powinniśmy stosować na drogach zasadę ograniczonego zaufania. Ktoś może się zamyślić, ktoś może stracić głowę – dodaje Adam Zdanowicz, który projektuje rowery. On także jest twarzą tej kampanii.

Nie wszyscy jednak trzymają się tych zasad. Pokazują to policyjne statystyki. W ciągu ostatnich pięciu lat w województwie podlaskim doszło do 434 wypadków z udziałem rowerzystów.

– Zginęły aż 54 osoby, a 387 zostało rannych – przypomina Andrzej Baranowski z podlaskiej policji.

Najczęstsze przyczyny wypadków to: nieudzielenie pierwszeństwa przejazdu, nieprawidłowe przejeżdżanie przejścia dla pieszych, jazda bez oświetlenia, nieprawidłowe skręcanie, nieprawidłowe wyprzedzanie .

(MG)

28

tyle wypadków z udziałem rowerzystów miało już miejsce w tym roku w województwie podlaskim. Dwie osoby poniosły śmierć.

KRÓTKO

● **POTRZEBNI KRWIODAWCY** – Ambulans Regionalnego Centrum Krwiodawstwa i Krwiolecznictwa stanie na białostockim rynku w sobotę (w godz. 10-16.30) i niedzielę (w godz. 13.30-17.30).
To doskonała okazja, aby oddać honorowo krew. Dawcą może zostać każda zdrowa osoba, w wieku 18-65 lat. Trzeba mieć przy sobie dokument potwierdzający tożsamość. Przed oddaniem krwi należy wypełnić szczegółową ankietę o stanie zdrowia i przejść podstawowe badanie lekarskie. Samo oddanie krwi zajmuje kilka minut.
Każdy, kto między 1 czerwca a 30 września 2014 roku odda przynajmniej dwukrotnie honorowo krew lub jej składniki (podczas akcji wyjazdowych lub w oddziale czy siedzibie RCKiK) oprócz tego, że może komuś uratować życie, ma szansę wziąć udział w losowaniu atrakcyjnych nagród.
(LUK)

● **ZAJĘCIE DLA DZIECI** – Świetlica „Wesoły Sportowiec" przy ul. Sienkiewicza 42 w Choroszczy zaprasza dzieci na zajęcia wakacyjne. Potrwają one do 7 lipca, w godz. 9 do 13. Kolejny turnus zaplanowano od 28 lipca do 2 sierpnia. Na chętnych czekają gry i zabawy sportowo-rekreacyjne, konkursy z nagrodami, turnieje piłkarzyków, rozgrywki w tenisa stołowego, wycieczki oraz zajęcia plastyczne.
(JUL)

PORADNIK

Chcecie jako wspólnota mieszkaniowa odmalować elewację, odświeżyć korytarz, wymienić drzwi wejściowe do budynku? Możecie to zrobić dzięki pieniądzom gromadzonym na funduszu remontowym. Jak go założyć? Czytaj w następnym Poradniku „Gazety Współczesnej".

Dobry zarządca wspólnoty mieszkaniowej to skarb

Prawa mieszkańca. To dzięki sprawnemu zarządcy może nam się mieszkać ładniej oraz taniej! Jak go wybrać, jakie ma obowiązki, co go ogranicza? Przeczytasz w naszym poradniku.

Katarzyna Borek
Katarzyna.Borek@mediaregionalne.pl



FOT. DIGITOUCH

Dobry zarządca potrafi przeprowadzić remont, o którym wspólnota marzyła od dawna. Raz do roku składa właścicielom roczne sprawozdanie ze swojej działalności na ich rzecz.

Im bardziej aktywny i zaangażowany zarządca nieruchomości, tym niższe są koszty jej utrzymania. A to oznacza to, że zostaje Ci więcej w kieszeni!

Zapamiętaj: zarząd czy też zarządca wspólnoty mieszkaniowej kieruje jej sprawami oraz reprezentuje ją zarówno na zewnątrz, jak i w stosunkach między wspólnotą a właścicielami poszczególnymi lokali. Prawne zawiłości związane z tym tematem wyjaśnia nasza ekspertka Agnieszka Ignaczuk, licencjonowany zarządca nieruchomości z Zielonej Góry.

Kto może być zarządcą

Właściciele lokali mogą – w umowie o ustanowieniu odrębnej własności lokali albo zawartej później w formie aktu notarialnego – określić sposób zarządu nieruchomością wspólną. Mogą:

- powierzyć zarząd osobie fizycznej, na przykład prowadzącej taką właśnie działalność gospodarczą, czyli tak zwanemu zarządcy; lub
- wybrać zarząd właścicielski – czyli zarządem będzie członek lub kilku członków wspólnoty. Bardzo często wspomagają się oni usługami profesjonalnych firm w zakresie administrowania i zarządzania, gdyż kompleksowe zajęcie się nieruchomością wymaga specjalistycznej wiedzy z wielu dziedzin, doświadczenia, a także czasu.

Jak go wybieramy

1. Właściciele lokali wybierają zarząd w drodze głosowania.

2. Zarząd lub jego członkowie mogą być w każdej chwili zawieszeni lub odwołani – na mocy uchwały właścicieli lokali.

3. W razie wyodrębniania lokali etapami (czyli na przykład najpierw mieszkanie wykupi Kowalski, a potem Nowak) przyjęty przez dotychczasowych współwłaścicieli sposób zarządu nieruchomością wspólną odnosi się też do każdego kolejnego nabywcy.

4. Zmiana ustalonego sposobu zarządu nieruchomością wspólną może nastąpić wyłącznie na podstawie uchwały właścicieli lokali.

Powinna być kontrola

Każdy właściciel lokalu ma prawo kontrolować działalność zarządu czy zarządcy wspólnoty mieszkaniowej! Pełnią oni bowiem tylko funkcję administracyjną. A gospodarzem wspólnoty jest tak naprawdę każdy jej członek. Jako właściciel lokalu powinieneś szczególnie sprawdzać, czy Twój zarząd/zarządca przykładowo:

- prowadzi dla każdej nieruchomości wspólnej (wspólnoty mieszkaniowej) ewidencję pozaksięgową kosztów zarządu nieruchomością wspólną oraz zaliczek uiszczanych na pokrycie tych kosztów, a także rozliczeń z innych tytułów na rzecz Twojej nieruchomości wspólnej;
- podejmuje czynności zmierzające do opracowania lub aktualizacji dokumentacji technicznej budynku i rozliczenia;
- zwołuje zebrania ogółu właścicieli – co najmniej raz na rok, nie później niż w jego pierwszym kwartale. Gdy nie zrobi tego w tym terminie, zebranie doroczne może zwołać każdy z właścicieli;

Zarząd lub poszczególni jego członkowie mogą być w każdej chwili odwołani lub też zawieszeni w swych czynnościach – uchwałą wspólnoty mieszkaniowej.

- składa właścicielom roczne sprawozdanie ze swojej działalności na ich rzecz.

Gdy niewiele robi

Dobry zarządca potrafi przeprowadzić remont, o którym wspólnota marzyła całymi latami. Ale zdarzają się również i tacy, którzy biorą pieniądze, a niewiele robią.

Jak zmienić mało zaangażowanego administratora na bardziej prężnego? Czy to możliwe w sytuacji, gdy aktualnym zarządcą jest jednostka budżetowa, np. gminna administracja budynków? – W każdym przypadku procedura wygląda tak samo. Nie ma znaczenia, kto jest zarządcą – tłumaczy nasza ekspertka.

Jak zmienić zarządcę

1. Najpierw właściciele muszą wybrać tego zarządcę, z którym chcieliby współpracować.

2. Potem składają do aktualnego zarządcy wniosek o zwołanie zebrania i podjęcie uchwał ws. odwołania dotychczasowego zarządu i powołania nowego. Wniosek musi podpisać minimum 1/10 właścicieli.

Dobra rada: jeśli zamierzacie zmienić zarządcę, to najlepiej poproście o pomoc tego, którego macie zamiar powołać. Przygotuje Wam wszystkie niezbędne dokumenty i sprawnie przeprowadzi jako wspólnotę przez cały proces.

TO WARTO WIEDZIEĆ

JAK WYRAŻA SWOJĄ WOLĘ ZARZĄD KILKUOSOBOWY?
Gdy zarząd jest kilkuosobowy, oświadczenie woli za wspólnotę mieszkaniową składają przynajmniej jego dwaj członkowie.

ZDARZA SIĘ, ŻE POJAWIAJĄ SIĘ PROBLEMY ZWIĄZANE Z ADMINISTROWANIEM NIERUCHOMOŚCIĄ.
Jeżeli zarząd nie został powołany, albo pomimo powołania nie wypełnia swoich obowiązków czy narusza zasady prawidłowej gospodarki , każdy właściciel może żądać ustanowienia zarządcy przymusowego przez sąd. Określi on zakres jego uprawnień oraz należne wynagrodzenie i odwoła, gdy ustaną przyczyny powołania.

MOŻE BYĆ TEŻ TAK, ŻE WŁAŚCICIELE NA PRZYKŁAD NIE DOKONAJĄ WYBORU ZARZĄDU. CO WTEDY?
Gdy w ciągu dwóch lat od dnia wyodrębnienia własności pierwszego lokalu w nieruchomości, w której liczba wyodrębnionych oraz niewyodrębnionych lokali jest większa niż siedem ich właściciele: a) nie dokonają wyboru zarządu; lub b) nie powierzą zarządu nieruchomością wspólną w umowie zawartej aktem notarialnym, to dotychczasowy zarządca nieruchomości może żądać ustanowienia przez sąd zarządcy przymusowego.

ZARZĄD LUB JEGO POSZCZEGÓLNI CZŁONKOWIE MOGĄ BYĆ W KAŻDEJ CHWILI – NA MOCY UCHWAŁY WŁAŚCICIELI LOKALI - ZAWIESZENI W CZYNNOŚCIACH LUB ODWOŁANI.
Zmiana ustalonego sposobu zarządu nieruchomością wspólną może nastąpić na podstawie uchwały właścicieli lokali zaprotokołowanej przez notariusza. Uchwała ta stanowi podstawę wpisu do księgi wieczystej.

JAKA USTAWA MÓWI O WSPÓLNOTACH MIESZKANIOWYCH?
Jest to ustawa o własności lokali. Określa ona m. in. sposób ustanawiania odrębnej własności lokali mieszkalnych i tych o innym przeznaczeniu, a także zasady funkcjonowania i życia we wspólnocie. Z tego dokumentu właściciele dowiedzą się też o swoich prawach i obwiązkach oraz zasadach zarządzania nieruchomością wspólną.

7
LOKALI
– do tylu, na przykład mieszkań w budynku, mówimy o małej wspólnocie mieszkaniowej.

CO MÓWIĄ PRZEPISY

Wyjaśniamy, na jakie czynności Twój zarządca nieruchomości musi mieć zgodę właścicieli, a jakie decyzje może podejmować samodzielnie.

Kiedy zarządca budynku ma wolną rękę

Bez uchwały właścicieli zarząd może samodzielnie wykonywać tzw. czynności zwykłego zarządu. Czyli między innymi: 1) zawierać umowy z dostawcami mediów, ubezpieczycielami, bankiem; 2) rozliczać koszty i inwestycje; 3) kalkulować zaliczki, przychody, koszty; 4) zwoływać zebrania, korespondować z właścicielami; 5) zlecać i nadzorować przeglądy, naprawy bieżące, konserwacje; 6) zawierać i rozwiązywać umowy z dozorcą, konserwatorem, firmą ochroniarską, wykonawcą robót; 7) fakturować, prowadzić księgowość, rozliczać nieruchomości z urzędami skarbowym i gminy, ZUS-em.

Na to musi mieć zgodę

Aby podjąć czynności przekraczające zakres zwykłego zarządu, musi być zgoda właścicieli lokali. W szczególności na: 1) ustalenie wynagrodzenia zarządu/zarządcy i wysokości opłat na pokrycie kosztów zarządu; 2) przyjęcie planu gospodarczego; 3) zmiana przeznaczenia nieruchomości wspólnej; 4) zgodę na nadbudowę/przebudowę nieruchomości wspólnej; ustanowienie odrębnej własności lokalu powstałego w wyniku tych robót budowlanych i rozporządzenie nim; zmianę wysokości udziałów w następstwie powstania odrębnej własności tego lokalu; 5) zgodę na zmianę wysokości udziałów we współwłasności nieruchomości wspólnej; 6) dokonanie jej podziału; 7) zbycie nieruchomości; 8) wytyczenie powództwa przeciw właścicielowi, który zalega z czynszem, narusza porządek domowy; 9) ustalenie (w wypadkach nieuregulowanych przepisami) części kosztów związanych z eksploatacją urządzeń lub części budynku służących do użytku poszczególnych posiadaczy lokali, jak i wspólnego użytku właścicieli co najmniej dwóch lokali, które zaliczane będą do kosztów zarządu nieruchomością wspólną; 10) określenie zakresu i sposobu prowadzenia przez zarząd lub zarządcę ewidencji pozaksięgowej kosztów zarządu nieruchomością wspólną, zaliczek uiszczanych na pokrycie tych kosztów, a także rozliczeń z innych tytułów na rzecz nieruchomości wspólnej. Uchwała musi wyrażać zgodę na dokonanie czynności oraz udzielić pełnomocnictwa do zawierania umów stanowiących czynności przekraczające zakres zwykłego zarządu.
(KB)

PORADNIK

Nie masz wyliczonego kapitału początkowego emerytury? Pamiętaj, że sam musisz zebrać całą potrzebną dokumentację. To możliwe – nawet wówczas, gdy Twój zakład pracy już nie istnieje. Podpowiemy Ci, jak to zrobić! Przeczytasz o tym w kolejnym Poradniku „Gazety Współczesnej".

Fundusz remontowy we wspólnocie mieszkaniowej

Prawa mieszkańca. Poznaj kluczowe zasady remontowania we wspólnocie mieszkaniowej. Przeczytaj, czym jest fundusz na prace budowlane, jak działa, skąd pochodzą pieniądze.



FOT. DIGITOUCH

Każdemu właścicielowi lokalu we wspólnocie mieszkaniowej przysługuje prawo kontroli działalności swojego zarządcy. Ma prawo wglądu do prowadzonej dokumentacji finansowej oraz w dokumenty innych członków wspólnoty znajdujące się w dyspozycji zarządcy.

Katarzyna Borek
Katarzyna.Borek@mediaregionalne.pl

Chcecie jako wspólnota mieszkaniowa odmalować elewację, odświeżyć korytarz, wymienić drzwi wejściowe do budynku? Możecie to zrobić właśnie dzięki pieniądzom zgromadzonym na funduszu remontowym.

Czym jest fundusz

1. To część składowa kosztów wpłacanych przez członków wspólnoty. A konkretniej – zaliczka na remonty nieruchomości wspólnej. Może być oddzielnie nazywana (fundusz remontowy) i księgowana na odrębnym koncie.

2. O powstaniu funduszu remontowego decydują członkowie wspólnoty mieszkaniowej, którzy stwierdzają uchwałą, że właśnie w taki sposób chcą zbierać pieniądze na remonty.

Warto mieć taki fundusz. Regularne odkładanie określonej sumy sprawia bowiem, że wspólnota jest w stanie sprawnie zaradzić nieoczekiwanym awariom. W ten sposób zapobiega niszczeniu wspólnej własności.

Zasada działania

Pomijając awarie, gdy prace budowlane trzeba przeprowadzić z dnia na dzień, w innych sytuacjach trzeba zrobić ich harmonogram (aby było wiadomo, czy najpierw przykładowo trzeba ocieplić budynek, czy zająć się odmalowaniem klatki schodowej). Wspólnota mieszkaniowa tworzy więc tak zwany roczny plan gospodarczy, w którym zawarte są wydatki na nadchodzący rok.

1. Inwestycje planowane na najbliższe miesiące bądź lata uzgadnia się podczas zebrania członków wspólnoty.

2. Plan prac jest budowany na podstawie przewidywanych remontów, a potem przedstawiany na zebraniu członków wspólnoty – celem uchwalenia.

Kto zapłaci za prace

Remonty finansowane są z funduszu remontowego. Koszty te ponoszą wszyscy członkowie wspólnoty – w wysokości swojego udziału w budynku.

Zapamiętaj: budżet remontowy planowany jest z dużym wyprzedzeniem. Musi zawierać nie tylko konkretny plan inwestycji, ale również realny schemat jej finansowania. Pieniądze pochodzą właśnie z funduszu remontowego.

Jak wpłacamy pieniądze

Fundusz remontowy, który ma pokryć założenia budżetu, może być tworzony poprzez:

Lokatorzy, czyli ci, którzy jedynie wynajmują lokale lub mieszkania, na przykład od gminy, nie mogą być jednak członkami wspólnoty. Są nimi bowiem tylko właściciele nieruchomości.

- wpłacanie przez właścicieli comiesięcznych zaliczek, jednorazowych lub cyklicznych wpłat;
- kredyty zaciągane przez wspólnotę mieszkaniową;
- subwencje i dotacje, które uda się jej uzyskać.

Jak wysoka składka

O wysokości zaliczek wpłacanych przez poszczególnych właścicieli lokali decyduje dana wspólnota mieszkaniowa, podejmując na zebraniu stosowną uchwałę.

Pamiętajcie, że pieniądze na funduszu remontowym są własnością wspólnoty, ich przeznaczenie jest jasno określone. Obowiązkiem zarządcy jest pilnowanie, aby zostały wydane na cel zatwierdzony uchwałą właścicieli.

Kontrola wydatków

Chcesz się dowiedzieć, ile Twoja wspólnota uzbierała na funduszu remontowym? Zarządca nie ma prawa odmówić Ci podania takich informacji. Zgodnie z ustawą o własności lokali właściciel może kontrolować działalność zarządcy. Ma prawo wglądu do dokumentacji finansowej oraz w dokumenty innych członków wspólnoty będące w dyspozycji zarządcy – jeżeli mają związek z gospodarowaniem nieruchomością wspólną.

WAŻNE INFORMACJE

- **TO WŁAŚCICIELE LOKALI – CZYLI CZŁONKOWIE WSPÓLNOTY MIESZKANIOWEJ – DECYDUJĄ O TYM, CO I W JAKIEJ KOLEJNOŚCI BĘDZIE REMONTOWANE.**
Robią to w formie uchwały. Pamiętajmy jednak, że w zależności od tego, z jaką wspólnotą mieszkaniową mamy do czynienia, tak zapadają decyzje.

- **BO WSPÓLNOTY DZIELIMY NA MAŁE I DUŻE. PODZIAŁ ZALEŻY OD LICZBY LOKALI W BUDYNKU.**
Jeżeli lokali jest więcej niż siedem, mamy do czynienia z dużą wspólnotą mieszkaniową. W tym przypadku decyzje zapadają większością głosów – powyżej 50 procent. Gdy lokali jest mniej niż siedem, mówimy o małej wspólnocie.

- **W MAŁEJ WSPÓLNOCIE OBOWIĄZUJE ZASADA JEDNOMYŚLNOŚCI PRZY PODEJMOWANIU UCHWAŁ, KTÓRE PRZEKRACZAJĄ ZAKRES TAK ZWANEGO ZWYKŁEGO ZARZĄDU (NORMALNEGO, BIEŻĄCEGO ZARZĄDZANIA NIERUCHOMOŚCIĄ).**
W praktyce oznacza to, że jeśli jeden z właścicieli lokali sprzeciwi się na przykład remontowi dachu, to stosowna uchwała nie będzie podjęta. Co wówczas mogą zrobić pozostali członkowie małej wspólnoty, którzy chcą przeprowadzenia takich prac? Jeśli ich udziały wynoszą co najmniej połowę, mogą żądać rozstrzygnięcia sporu przez sąd. Innej drogi nie ma.

- **CZŁONKIEM WSPÓLNOTY MOŻNA STAĆ SIĘ WYŁĄCZNIE Z CHWILĄ KUPNA LOKALU.**
Gdy wykupisz na tak zwaną odrębną własność (czyli niczym nieograniczoną) mieszkanie w budynku, w którym są także inne lokale, będące na przykład własnością gminy – wówczas taka wspólnota mieszkaniowa ma dwóch członków. To znaczy gminę i Ciebie. I to Wy decydujecie o remontach, jakie mają być przeprowadzone, wysokości wpłat na utrzymanie nieruchomości, itd. Gdy z kolei kupujesz mieszkanie od dewelopera, wspólnota mieszkaniowa powstaje w momencie podpisania pierwszej umowy przeniesienia własności lokalu. Inaczej mówiąc, w chwili sprzedaży przez dewelopera na przykład pierwszego mieszkania.

10
DNIA
każdego miesiąca mija we wspólnocie mieszkaniowej termin opłacania należności.

Z ŻYCIA WZIĘTE

Nasza ekspertka wyjaśnia różne wątpliwości związane z remontami i naprawami we wspólnocie mieszkaniowej.

Kto płaci za naprawy

- Generalna zasada jest taka: za naprawy budynku, instalacji bądź urządzeń będących częściami wspólnymi nieruchomości płaci wspólnota mieszkaniowa. Musi ona posiadać czytelny podział nieruchomości wspólnej. Ustawa o własności lokali wskazuje, co jest częścią wspólną nieruchomości (bardzo często jednak wspólnoty w formie uchwały precyzują zasięg części wspólnych), a jaka część nieruchomości dotyczy wyłącznie właściciela – wyjaśnia Agnieszka Ignaczuk, zarządca nieruchomości z Zielonej Góry.

Co to jest część wspólna

- Zgodnie z ustawą o własności lokali nieruchomość wspólną stanowi grunt oraz części budynku i urządzenia, które nie służą wyłącznie do użytku właścicieli lokali. Są to: fundamenty, mury konstrukcyjne, dachy, kominy, strychy, klatki schodowe, instalacje. Każda wspólnota powinna, choć nie jest to obowiązkowe, podjąć uchwałę określającą granice części wspólnych. Pozwoli to uniknąć w przyszłości niepotrzebnych sporów przy ponoszeniu kosztów napraw i konserwacji.

To warto wiedzieć

- Jeśli awaria wystąpiła w części nieruchomości będącej odrębną własnością, wówczas to właściciel ponosi koszty remontu. Wynika to z jego obowiązków, do których zalicza się między innymi ponoszenie wydatków związanych z utrzymaniem lokalu w należytym stanie. Koszty naprawy instalacji należącej do części wspólnej pokrywają wszyscy właściciele – w wysokości swojego udziału w nieruchomości, w ramach płaconej zaliczki na eksploatację.

Wstęp do mieszkania

- Na żądanie zarządu właściciel ma obowiązek zezwalać na wstęp do swojego lokalu – ilekroć jest to niezbędne do: przeprowadzenia konserwacji; remontu; usunięcia awarii w nieruchomości wspólnej; wyposażenia budynku, jego części lub też innych lokali w jakieś dodatkowe instalacje.

Praktyczna porada

- Planując remont, dowiedzmy się u zarządcy, jakie instalacje można zabudować lub schować w ścianę, a jakie nie. Pozwoli to na uniknięcie dodatkowych kosztów, gdy wspólnota zadecyduje o wymianie instalacji, którą dopiero co zabudowaliśmy np. glazurą.
(KB)

regiodom.pl

Dzięki przeszklonemu poddaszu, w naszym pomieszczeniu pojawi się światło słoneczne. Elegancko zaaranżowane wnętrze ze skosami zamieni się w przestrzeń relaksu. // str. 13

PORADY

Dopasuj kolory ścian w mieszkaniu



Kolorystyka wnętrz mieszkania czy domu powinna wyrażać charakter miejsca i jego mieszkańców oraz dobrze wpływać na nasz nastrój. To od nas zależy, w jaki sposób dobierzemy kolory ścian przy kreacji pomieszczeń. Każde wnętrze potrzebuje odpowiedniej oprawy kolorystycznej. Można wybrać odważne kontrasty czy też stonowane barwy stanowiące spójną kompozycję i harmonię kolorów. Tegoroczne trendy w kolorach ścian skupiają się głównie na pastelach. Takie kolory nadają wnętrzom lekkości i wdzięku oraz powiększają je optycznie. Stanowią doskonałe wykończenie nie tylko wyrafinowanych aranżacji, lecz także pozwalają na zastosowanie modnego mariażu klasyki z nowoczesnością. Dzięki farbom do ścian w odcieniach gołąbkowych błękitów, koralowych róży, seledynowych zieleni czy rozbielonych żółci można stworzyć niezwykłe wnętrza.

str. 12

Reklama 66596 14w01a

MIESZKANIA BIRKBUD NAJNOWSZE INWESTYCJE

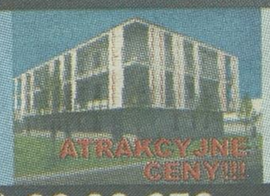

UL.RZEMIEŚLNICZA 22, 30 40, 54 M2
UL.SŁONIMSKA 32, 40, 50, 64 M2
UL.JANA PAWŁA II 45, 65, 70, 80, 120 M2

(85) 66 33 672 Białystok, ul. Św. Mikołaja 1
www.birkbud.pl
(85) 732 98 21 Białystok, Warszawska 42 A

Postaw na ciekawą, subtelną i ponadczasową kolorystykę ścian

Porady. Malowanie ścian to prosty i szybki sposób na odświeżenie wystroju wnętrza. Odważne kontrasty czy też stanowiąca spójną kompozycję harmonia kolorów? Mamy wybór pozwalający na stworzenie niepowtarzalnych aranżacji w naszym domu czy mieszkaniu.

Donata Żmiejko
donata.zmiejko@mediaregionalne.pl

Kolory potrafią odmienić wnętrze i nadać mu zupełnie nowy styl. Dobrze dobrane oddziaływują też na nasze samopoczucie. Każde wnętrze potrzebuje odpowiedniej oprawy kolorystycznej.

Kolory w aranżacji wnętrz

Wyboru barw dokonujemy najczęściej na podstawie naszych upodobać. Nie powinniśmy jednak zapominać o pewnych zasadach dotyczących odpowiedniego doboru kolorów w aranżacji wnętrz.

– Nie możemy zapominać, że wygląd wnętrza to nie tylko kolorystyka samych ścian. O ostatecznym wizerunku pomieszczenia zadecydują przecież także kolory pojawiające się w pozostałych elementach wyposażenia – podpowiada Marta Kwaśniewska z Galerii Wnętrz Iguane w Białymstoku (jest to połączenie salonu meblowego z prezentacją dekoracji ścian).

Warto zatem już na samym początku decydowania o kolorach farby uwzględnić również wszystkie, zarówno te posiadane już przez nas, jak i zaplanowane do zakupu meble, podłogi czy artykuły dekoracyjne. Na dobór kolorystyki wnętrz ogromny wpływ ma zarówno przeznaczenie, jak i wielkość danego pomieszczenia, które chcemy pomalować. Nie małą rolę odgrywa tu także natężenie oraz barwa użytego w nim światła.



FOT. ŚNIEŻKA

Wystrój wnętrza powinien przede wszystkim odpowiadać naszym upodobaniom. Używając subtelnych pastelowych kolorów na ścianach, możemy stworzyć przestrzeń zapewniającą domowy komfort.

Inspiracji, jak ciekawie łączyć ze sobą wszystkie te elementy wnętrz, poszukać możemy sami. Mamy do dyspozycji wiele witryn w internecie oraz magazynów i katalogów branżowych.

Pomocne mogą być także odwiedziny którejś z galerii wnętrzarskich. Można tam znaleźć pomysły aranżacyjne. Plusem jest to, że w galerii możemy przyjrzeć się im z bliska.

– Oprócz tego przy okazji takiej wizyty możemy zasięgnąć fachowej porady u pracowników sklepu. W niektórych przypadkach ich doświadczenia mogą się okazać dla nas bezcenne – dodaje ekspertka.

Inspiracje kolorystyczne znajdziemy również na stronach internetowych producentów farb. Pokazują oni nie tylko kolory, ale i techniki zdobienia ścian wraz pomysłami na kreowanie ciekawych wnętrz w różnych stylach.

Dom pełen pastelowych barw

Można się zdecydować np. na pastelowe kolory, które optycznie powiększają pomieszczenie – to ich główna zaleta, dlatego chętnie wybierane są do małych wnętrz. Nadają one im lekkości i wdzięku. Pastelowe kolory ścian to najnowszy trend w aranżacji wnętrz. Ich odcienie, jak żadne inne barwy, są delikatne, dość łatwe do łączenia. Takie kolory pomogą wykreować pomieszczenia eleganckie i szykowne. Jeśli komuś takie wnętrze wydaje się zbyt monotonne, wystarczy nadać mu wyrazu za pomocą dodatków w wyrazistych, kontrastujących barwach.

Często wykorzystujemy ciepłe i pastelowe słoneczne tonacje do wykańczania i dekoracji wnętrz. Żółcienie i pomarańcze sprzyjają dobremu nastrojowi, dodają pozytywnej energii, motywują do działania. Ich jasne, delikatne nuty pomagają z kolei w odprężeniu. To niezwykle optymistyczne kolory, które tworzą przyjemną, komfortową atmosferę. To dobra propozycja kolorystyczna do salonu, jadalni, sypialni czy pokoju dziecięcego, Żółcienie i pomarańcze tworzą bazę do radosnych, energetyzujących stylizacji, nieodzownie kojarzących się ze słonecznymi, letnimi dniami.

Na pewno w strefie odpoczynku dobrze jest stosować łagodne odcienie.

W stylu glamour

Przez niektórych styl ten odbierany jest jako zbyt kiczowaty, ale nadal pozostaje jednak w czołówce najchętniej wybieranych aranżacji. Wielu dekoratorów wnętrz podkreśla, że kompozycje glamour są zarezerwowane nie tyle dla odważnych osób, co pomysłowych.

W glamour królują energetyczne odcienie czerwieni, różu i fioletu. Ważne, aby barwy były matowe, ponieważ tylko wtedy stonują świecące elementy wyposażenia. Pomocna okaże się np. linia „Glamour" z serii Fashion Colour & Style marki Dekoral. W ofercie znajdziemy typowo glamourowe odcienie o wdzięcznych nazwach „zmysłowy fiolet" lub „namiętny wieczór".

– Nowoczesna emulsja poza zaletami czysto praktycznymi, takimi jak doskonałe właściwości aplikacyjne oraz matowe wykończenie, pozwala za pomocą zmysłowych kolorów z kolekcji kreować własny i niepowtarzalny styl – wyjaśnia Anna Łatoszyńska z Dekoral Fashion. – Dynamiczne kontrasty przełamuje się zazwyczaj spokojnymi kolorami, beżami, pastelami czy szarością. Do łask wracają wzorzyste tapety oraz dekoracyjne listwy wykończeniowe.



FOT. ŚNIEŻKA

W sypialni warto zastosować kolory utrzymane w jasnej tonacji, pozwalające stworzyć przyjazne, neutralne wnętrze



FOT. ŚNIERZKA

Kolor zielony to barwa spokoju i harmonii. Sprzyja wyciszeniu oraz relaksowi.

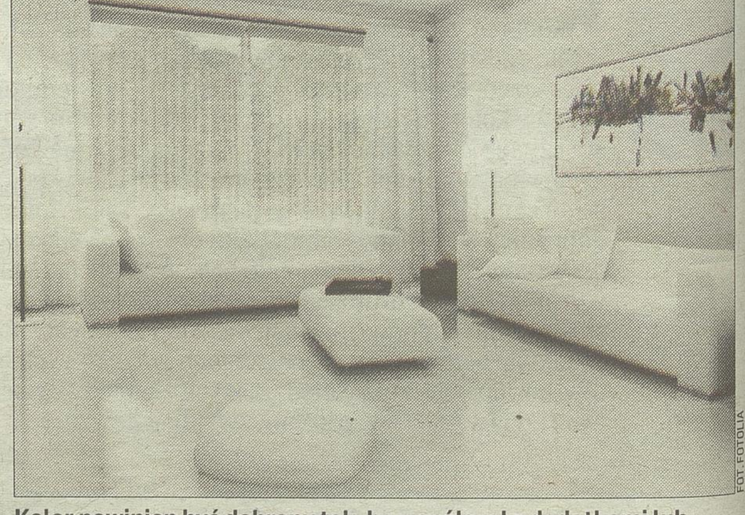

FOT. FOTOLIA

Kolor powinien być dobrany tak, by współgrał z dodatkami lub meblami. Zbyt duża ilość odcieni we wnętrzu powoduje bałagan.

Poddasze ze skosem z charakterem

Stolarka. Dzięki przeszklonemu poddaszu, w naszym pomieszczeniu pojawi się światło słoneczne. Elegancko zaaranżowane wnętrze ze skosami zamieni się w przestrzeń relaksu.

Promienie słoneczne wnoszą do naszych domów i mieszkań ciepło oraz pomagają ożywić każde z pomieszczeń. Umiejętnie wykorzystane pozwalają na stworzenie warunków idealnych do pracy i nauki, a dodatkowo pozytywnie nastroją domowników i pozwolą cieszyć się komfortowym wypoczynkiem. Pamiętajmy, że pełne wykorzystanie zalet naturalnego światła osiągniemy wtedy, kiedy będziemy je kontrolować.

Uzyskanie optymalnych efektów, w zależności od pory dnia i roku, nie jest trudne – potrzeba do tego kilku nowoczesnych dodatków.



FOT. FAKRO

Wyposażenie okien dachowych w zaprojektowane specjalnie do nich akcesoria wewnętrzne, ułatwi sterowanie ilością i intensywnością wpadających do pokoju promieni słonecznych

Wykończ pracę dobrze

Zanim zajmiemy się wyborem dodatkowych elementów wyposażenia okien dachowych, zwróćmy uwagę na to, czy zostały one prawidłowo zamontowywane i obrobione od strony pomieszczenia. Wysoką funkcjonalność zapewni ich odpowiednie wykończenie, które pozwoli na bezpieczną i bezproblemową eksploatację.

– Bardzo ważne jest wykonanie odpowiedniej izolacji paroszczelnej wokół okna – wyjaśnia Zdzisław Maliszewski, doradca ds. technicznych i normalizacyjnych Związku Polskie Okna i Drzwi. – Każde zawilgocenie stosowanej do zaizolowania dachu wełny mineralnej powoduje znaczny spadek jej właściwości. Dlatego, tak ważne jest wyeliminowanie możliwych nieszczelności.

Dobry sposób na uzyskanie optymalnych efektów stanowi zastosowanie do montażu okien specjalnych kołnierzy paroszczelnych. Produkty renomowanych producentów są łatwe i szybkie do zamontowania. Gwarantują również prawidłowe połączenie okna z instalowaną wewnątrz pomieszczeń folią, chroniącą izolację dachu przed ciepłym i wilgotnym powietrzem oraz parą wodną.

– Rozwiązaniem ułatwiającym wykonanie prawidłowej izolacji, które bardzo dobrze współgra z kołnierzami paroszczelnymi są szpalety wewnętrzne – przekonuje Janusz Komurkiewicz, dyrektor marketingu firmy FAKRO.

Pozwalają one na szybkie wykonanie odpowiedniej wnęki okiennej wewnątrz pomieszczenia, zapewniają prawidłową cyrkulację powietrza po szybie oraz optymalny dostęp światła do wnętrza – oddaje. Decydując się na montaż okna dachowego, kołnierza paroszczelnego i szpalety, warto wybrać rozwiązania jednego producenta. W ten sposób zyskamy pewność, że poszczególne elementy będą ze sobą dobrze współgrały.

Wyposażenie okien dachowych w zaprojektowane specjalnie do nich akcesoria wewnętrzne, ułatwi sterowanie ilością i intensywnością wpadających do wewnątrz promieni słonecznych oraz pomoże uzyskać niepowtarzalny klimat. Do wyboru mamy m.in. rolety wewnętrzne, żaluje lub też plisowane zasłony. Poszczególne materiały, o różnych fakturach i barwach, dają zupełnie inne efekty świetlne czy też kolorystyczne. Te rzeczy możemy wykorzystać do twórczej zabawy światłem i cieniem, dzięki której słońce posłuży nam jako narzędzie do „pomalowania" pomieszczeń. Poszczególne rozwiązania pozwalają osiągnąć zupełnie inne efekty – od delikatnego rozproszenia wpadającego do wewnątrz światła, aż do niemal zupełnego zaciemnienia.

To ostatnie przyda się zwłaszcza w sypialniach, gdyż znacznie ułatwi wysypianie się. Rolety wewnętrzne będą pomocne, gdy zależy nam na ochronie przed mocnym światłem. Ich piękne kolory dodadzą wnętrzom elegancji. Żaluzje, oprócz funkcji osłony przed słońcem czy wzrokiem niepowołanych osób, dzięki swojej budowie umożliwiają również sterowanie kierunkiem padania promieni słonecznych. Z kolei plisowane zasłony pięknie rozpraszają wpadające do wnętrza światło, przez co nadają kolorom wyrazu.

Ochrona i obsługa, czyli 2w1

Latem, kiedy temperatura na dworze jest bardzo wysoka, przyjemnie jest się schować w chłodnym wnętrzu własnego domu. Niestety, zazwyczaj im wyżej mieszkamy, tym w naszym lokum jest cieplej. Dobrze wiedzą o tym zwłaszcza użytkownicy poddaszy. Istnieje prosty i bardzo skuteczny sposób na zapewnienie odpowiedniego klimatu nawet w momencie, kiedy niestety nie posiadamy klimatyzacji. Ochronę zapewni nam montaż rolet lub markiz zewnętrznych.

– Żaluzje czy zasłony wewnętrzne chronią pomieszczenia przed nagrzewaniem jedynie w pewnym stopniu – wyjaśnia Janusz Komurkiewicz. – Zamontowana na oknie dachowym dobra markiza zewnętrzna zapewnia do ośmiu razy skuteczniejszą ochronę.

Nowoczesne osłony przepuszczają do wnętrza jedynie małą część energii cieplnej, natomiast pozostałą emitują na zewnątrz. Dzięki temu, w dni, bardzo dobrze strzegą poddaszy przed upałem. Co ważne, markizy choć zacieniają wnętrza, zapewniają również widoczność na zewnątrz. Dodatkowo pozwalają na równomierny rozkład światła, a w czasie deszczu redukują hałas spadających kropel.

Wybór padł

Wybierając markizę zewnętrzną możemy zdecydować się na model, który będzie obsługiwany ręcznie lub elektrycznie. Ze względu na komfort użytkowania, godne uwagi są markizy sterowane elektrycznie. W zależności od ich typu, obsługa urządzenia może odbywać się za pomocą pilota lub przełącznika naściennego. Najbardziej zaawansowane modele zasilane są z akumulatorów solarnych, a ich sterowanie jest w pełni zautomatyzowane. Markizy tego typu rozwijają i zwijają się samoczynnie, zależnie od stopnia nasłonecznienia na zewnątrz. W razie potrzeby mogą być również obsługiwane pilotem.

Ewa Wieczorska

FOT. FOTOLIA

To energooszczędna wizytówka naszego domu

Drzwi

Drzwi wejściowe powinny być solidne, bezpieczne i estetyczne. W domu energooszczędnym muszą spełniać wysokie kryteria energooszczędności.

Drzwi wejściowe w nowoczesnym budownictwie pełnią nie tylko funkcje bezpieczeństwa czy indywidualnej wizytówki mieszkańców domu. W energooszczędnych budynkach powinny dodatkowo chronić przed stratami ciepła i oferować komfortowe rozwiązania obsługi.

Na przykład aluminiowy system drzwiowy Schüco ADS 90.SI+ dostarcza wiele możliwości, jeśli chodzi o wzornictwo, ochronę antywłamaniową, termoizolacyjność czy funkcje zautomatyzowanego dostępu. Trwałe drzwi panelowe o atrakcyjnej powierzchni staną się elegancką wizytówką nowoczesnych domów. Bardzo dobry współczynnik przenikania ciepła ramy Uf>1,0 W/m2K sprawia, że mogą być stosowane w domach energooszczędnych, uzyskując współczynnik przenikania ciepła dla całych drzwi na poziomie Ud<1,0 W/m2K.



FOT. SCHUCO

Drzwi w energooszczędnych domach powinny chronić przed stratami ciepła

Mocne wejście

Solidność wykonania i reprezentacyjny wygląd to podstawowe kryteria, jakimi kierujemy się przy wyborze drzwi wejściowych. Aluminiowe drzwi Schüco ADS 90.SI+ s nie ulegają odkształceniom, nawet w warunkach dużego obciążenia mechanicznego, a także są niezwykle odporne na oddziaływania klimatyczne i pogodowe (wysoka klasa wodoszczelności i obciążenia wiatrem).

Na pierwszy rzut oka przykuwają uwagę eleganckim wyglądem, uzyskanym dzięki zastosowaniu jedno- lub dwustronnych, termoizolowanych wypełnień pokrywających ramę skrzydła. Taki zabieg pozwala optycznie powiększyć powierzchnię skrzydła, a drzwi robią wrażenie szerszych, wyższych i bardziej eleganckich, co jest istotne zwłaszcza w przypadku wąskich i niskich wejść. Efekt ten dodatkowo potęguje precyzyjne zlicowanie skrzydła z ościeżnicą. Stabilna konstrukcja skrzydła ADS 90.SI+ pozwala na wykonywanie skrzydeł o szerokości do 1250 mm i wysokości do 2500 mm. Ponadto drzwi występują również w wersji dwuskrzydłowej. Jednolita, aluminiowa powierzchnia skrzydła nadaje stolarce z tej serii harmonijną i nowoczesną estetykę. Kolorystykę i fakturę drzwi można przy tym swobodnie kształtować, dzięki powierzchniom anodowanym i metalicznym, szerokiej palecie kolorów RAL czy wyczuwalnym w dotyku efektom strukturalnym.

Energooszczędnie i bezpiecznie

Drzwi muszą chronić wnętrze przed niepożądanymi gośćmi i warunkami atmosferycznymi.

W stolarce Schüco ADS 90.SI+ udało się umiejętnie połączyć najwyższą ochronę cieplną i odporność antywłamaniową. Trzy komory powietrzne umieszczone w profilu ościeżnicy tworzą skuteczną barierę dla przenikania temperatur. Zimą ciepłe powietrze pozostaje wewnątrz budynku, a latem w holu panuje przyjemny chłód. Dzięki zastosowaniu dodatkowych przekładek termoizolacyjnych w środkowej komorze powietrznej i obustronnie nakładanych wypełnień, drzwi uzyskują współczynnik przenikania ciepła w standardzie domów niskoenergetycznych. Niski, termoizolowany próg szczelnie przylega do podłogi, skutecznie zapobiegając infiltracji chłodnego powietrza i wilgoci, nawet w warunkach silnego wiatru i zacinającego deszczu. **opr. (d)**

Reklama 76S1314W01a



Stół powinien być funkcjonalny i estetyczny

Wyposażenie wnętrza. To jeden z najważniejszych mebli w domu. Dlatego, ważne jest wybranie odpowiedniego modelu.

Stół dawniej stanowił nieodłączną część jadalni, w której zajmował centralne, honorowe miejsce. Powinien być przede wszystkim wygodny i praktyczny oraz solidny, aby posłużył nam długie lata. Powinniśmy go dopasować tak, aby tworzył pewną całość z resztą wystroju wnętrza. Przy zakupie zwróćmy więc uwagę na materiał, z którego jest wykonany.

Jedną z najważniejszych rzeczy, na jaką trzeba zwrócić uwagę przy kupnie tego mebla, jest jego wysokość. Standardowo powinna ona wynosić od 74 do 76 cm.

Zwróćmy też uwagę na wysokość krzeseł (powinny być dopasowane stylistycznie do stołu), jeśli nie mamy za dużo miejsca, lepiej by była możliwość wsunięcia ich pod blat. Wielkość jest uzależniona oczywiście od liczby domowników: każda osoba powinna mieć do dyspozycji powierzchnię od 40 do 60 cm. Kiedy goście przychodzą do nas sporadycznie, a miejsca nie mamy za dużo, dobrym wyborem będzie stół rozkładany. Przed zakupem sprawdźmy, czy po rozłożeniu jest stabilny, a blat układa się równo.

Kolejnym kryterium, które trzeba brać pod uwagę jest kształt stołu. Stoły kwadratowe, prostokątne, owalne i okrągłe – ten wybór zazwyczaj podyktowany jest kwestią gustu. Jednak pamiętajmy, gdzie stół ma stać: jeśli jednym brzegiem ma być podsunięty do ściany, lepiej nie wybierać okrągłego modelu. Stół prostokątny, jest też dobrym wyborem, jeśli wykonujemy przy nim różne prace np. piszemy, malujemy czy szyjemy. Wadą jest, że siedzący nie widzą swoich twarzy, więc jeśli lubimy grać w gry planszowe, lepszym wyborem będzie okrągły stół.



FOT. ARCHIWUM

Stół powinien być przede wszystkim wygodny i praktyczny oraz solidny, aby posłużył nam długie lata

Jeśli nie możemy pozwolić sobie na jadalnię, ze względu na ograniczoną przestrzeń, dobrym pomysłem będzie wyznaczenie stref. Miejsce na stół można zaaranżować w kuchni lub w salonie. Można to zrobić przy pomocy szklanej ścianki działowej, lub wyznaczając przestrzeń kolorem ścian czy rodzajem podłogi. Wybierając stół do kuchni, warto wybrać mebel solidny i odporny na uszkodzenia. Ważny jest blat. W ofercie rynkowej znajdziemy sporo blatów drewnianych, kamiennych, laminowanych, wykonanych ze szkła hartowanego czy z płytek ceramicznych.

Także kolorystyka stołu jest istotna. Może to być kolor klasyczny – czyli mogą to być różne odcienie drewna. Możemy się jednak zdecydować na bardziej nowoczesną wersję. Stoły można też znaleźć w bardzo ciekawej kolorystyce.

Przy stole spotykamy się z rodziną i przyjaciółmi, wybierzmy go więc rozsądnie.

Zuza Gunia

Ogłoszenia drobne

Oferty biur nieruchomości

Jesteś zainteresowany(a) zamieszczeniem oferty swojego biura.
Zadzwoń 85/748-96-02

SPRZEDAM

MIESZKANIE

DWUPOKOJOWE

- Białystok, Chrobrego, os. Piasta, 58 mkw, Ip, duża jadalnia, po generalnym remoncie, 229.000 zł, GRA
- Białystok, Legionowa, 48 mkw, Ip., dwa niezależne pokoje, duża i jasna kuchnia, 164.000 zł, ADO
- Białystok, Świętojańska, os. Mickiewicza, 46 mkw, parter, do zamieszkania, os. Mickiewicza, 179.000 zł, GRA
- Białystok, Tuwima, Antoniuk, 35 mkw, cegła, z balkonem, 139.000 zł, GRA
- Białystok, Żeromskiego, 38 mkw, Ip., cegła, wspólnota, 189.000 zł, ADO
- Czarna Białostocka, 45 mkw, parter, cegła, oddzielne pokoje, po remoncie, 109.000 zł, GRA
- Ełk, ul. Kilińskiego, 48,20 mkw, III p, do wprowadzenia, bardzo dobry stan, częściowo umeblowane, 130.000 zł, MKN
- Ełk, ul. Mickiewicza 1, „35,80 mkw;", I p, „dobra lokalizacja,centrum miasta, mieszkanie do remontu;", 108.000 zł, MKN
- Łapy, 43 mkw, IIp, cegła, +ew. garaż, 125.000 zł, GRA
- Ranty, gm. Wydminy, 53,88 mkw, I piętro, dwa pokoje, kuchnia ze spiżarnią, łazienka z wc, dodatkowo budynek gospodarczy 15mkw i działka ogrodowa., 55.000 zł, MKN

TRZYPOKOJOWE

- Białystok, Mickiewicza, 62 mkw, Vip, dobry rozkład, 249.000 zł, GRA
- Białystok, Storczykowa, os. Zielone Wzgórza, 61 mkw, I p., atrakcyjne do zamieszkania, 255.000 zł, GRA
- Ełk, ul. Jana Pawła II, 68,1 mkw, parter, Widok na jezioro, częściowo do remontu, dogodna lokalizacja, 163.000 zł, MKN
- Ełk, ul. Jana Pawła II, 85,05, IV p., Mieszkanie z antresolą, funkcjonalny rozkład, spokojne osiedle, do negocjacji., 215.000 zł, MKN
- Ełk, ul. Wojska Polskiego, 60,5, Ivp, Mieszkanie z antresolą, widok na jez. Ełckie, funkcjonalne, przestronne do wprowadzenia, 169.000 zł, MKN
- Wasilków, 65 mkw, IIIp, 175.000 zł, GRA

CZTEROPOKOJOWE

- Ełk, ul. Wielkanocna, 83,83 mkw, III/IV p., Do wprowadzenia, nowe budownictwo, wspólnota mieszkaniowa, niski czynsz, dwupoziomowe., 249.000 zł, MKN
- gm.Ełk, 84,02 mkw, II p, Po remoncie, spokojne miejsce przy lesie, garaż murowany z kanałem w cenie 10.000 zł, możliwosc zamiany. Możliwość adaptacji strychu około 70m2, 115.000 zł, MKN

DOM

- Białystok, Nowe Miasto, 180/460 mkw, typu słupek, pełne uzbrojenie, 429.000 zł, ADO
- Białystok, Pietrasze, 180/588 mkw, po generalnym remoncie, 2010r + ew. działalność gospodarcza, 690.000 zł, GRA
- Białystok, Starosielce, 160/404 mkw, skrajna szeregówka do zamieszkania, ew. 2-rodziny, umeblowana, 580.000 zł, GRA
- Ełk, ul. Podhorskiego, 411/974 mkw, nieruchomośc mieszkalno- usługowa, na parterze prowadzona działalnosc gospodarcza, dobry stan budynku, 850 000 zł, MKN
- Ełk, ul.Łąkowa, 143,06 mkw, dom mieszkalny, garaż i drugi budynek gospodarczo-mieszkalny, 230.000 zł, MKN
- Ełk, Chruściele, gm. Ełk, 230 mkw/1726 mkw, Wykończony w dobrym stylu, cicha okolica, zagospodarowana działka, możliwosc zapłaty w dogodnych ratach, możliwość zamiany na mieszkania,do końca maja zapytaj o promocję, 690.000 zł, MKN
- Klepacze, 180/1399 mkw, wolnostojacy 2013r, atrakcyjny, do zamieszkania, 650.000 zł, GRA
- Krokocie, gm. Ełk, 126 mkw/2974 mkw, dom mieszkalny, położony w zacisznym i spokojnym miejscu, po kapitalnym remoncie, zagospodarowana działka, 269.000 zł, MKN
- Olecko, ul.Norwida, 284,60 mkw, „Nowy murowny dom mieszkalny „"Sopran 5"„ wykończony, położony na działce o powierzchni 912 mkw cena do negocjacji.", 580.000 zł, MKN
- Stare Juchy, gm.Stare Juchy, 106mkw/474mkw, Wykończony, zagospodarowana działka, idelany pod agroturystykę, 298.000 zł, MKN
- Wasilków, 116/608 mkw, wolno stojący z 2005 r., do zamieszkania, ogrzewany ghazem, 439.000 zł, GRA
- Zaścianki, 180/471 mkw, wolno stojący, do zamieszkania, 2010r., ładny ogród, 650.000 zł, GRA
- Zaścianki, 80/716 mkw, wolno stojący, drewniany, do zamieszkania, ładna działka, 300.000 zł, GRA
- Zwierki, 118/900 mkw, wolno stojący, do wykończenia, ew. kupno ze sklepem i barem przy drodze do Bielska P.,, 285.000 zł., GRa

DZIAŁKA

- Barany, gm. Ełk, 1065 mkw, Działka budowlana, uzbrojona, ogrodzona z nasadzeniami, atrakcyjna spokojna okolica 5 km od Ełku cena do negocjacji., 99.000 zł, MKN
- Barany, gm. Ełk, ok.. 1100 mkw, działki budowlane, en. Elektr, woda, bardzo dobry dojazd, blisko las, 95 zł/mkw, MKN
- Białystok, Dojlidy Górne, 1022 mkw, warunki zabudowy, media, en. elektryczna, kanalizacja, 100 m, 99.000 zł, GRA
- Ciasne, 1000 mkw, warunki zabudowy, media,: prąd, kanalizacja, 65.000 zł, GRA
- Danowo, gm. Miłki, 10400 mkw, działka rolna o bardzo atrakcyjnej lokalizacji, przy lesie w pobliżu jeziora., 11 zł/mkw, MKN
- Ełk, Bocianie Gniazdo, 7059 mkw, Nieruchomość składająca się z działki bud. o pow. 800 mkw i dwóch działek rolnych o łącznej pow. 6259 mkw, na których zlokalizowany jest staw, 330.000 zł, MKN
- Gm. Ełk, 194-350 mkw, Ogródki działkowe 2 km. od Ełku, atrakcyjna loaklizacja przy kanale wodnym., 39-49 zł/m2, MKN
- Gm. Ełk, 800-2500 mkw, Atrakcyjne działki budowlane, uzbrojone, 2 km. Od centrum Ełku, 97 zł/m2, MKN
- Gm. Ełk, 2196 mkw,, działka budowlana położona blisko Ełku, 65 zł/ mkw, MKN
- Gm. Ełk, 1421 mkw, 1652 mkw, działki budowlane położone blisko Ełku z widokiem na jezioro, 80 zł/mkw, MKN
- Gm. Ełk, Bocianie Gniazdo, 4954 mkw, Działka budowlana ze stawem, 270 000 zł, MKN
- Gm. Kalinowo, Makosieje, 1,95 ha, przeznaczenie hotelowo- rekreacyjne, 250.000 zł, MKN
- Gniła, 1220 mkw, warunki zabudowy, media: prąd, woda, kanalizacja, 60.000 zł, GRA
- Grabówka, 513 mkw, pełne media!!! 24 m x 21,5 m, 85.000 zł, GRA
- Konopki Wielkie, gm. Miłki, 10000 mkw, Pięknie położona działka z linią brzegową jeziora Ublik Wielki, 200.000 zł, MKN
- Lega, gm. Ełk, 8480 mkw., działka z wydanymi warunkami zabudowy budynkiem mieszkalnym i gospodarczym, około 100 metrów linii brzegowej rzeki Legi do negocjacji, 20 zł/mkw, MKN
- Łęgowo, gm.Olecko, 3000 mkw, działka rolna z możliwością uzyskania warunków zabudowy, widok na jezioro, 23 zł/mkw, MKN
- Makosieje, gm. Kalinowo, 3,4935 ha, Działka inwestycyjna, 350m od jeziora Selment, na której znajduja się dwa zadbane i zarybione stawy., 12 zł/m2, MKN
- Malinówka Gm. Ełk, 34531 mkw, nieruchomość gruntowa niezabudowana z linią brzegową, opracowany miejscowy plan zagospodarowania, 1.382.000 zł, MKN
- Małkinie, gm. Ełk, 1513-2064 mkw, dziesięć działek budowlanych położonych przy jeziorze Wolszczelskim z udziałem we wspólnej plaży, 55 zł/mkw, MKN
- Mrozy Wielkie, gm. Ełk, 1117 mkw., działki budowlane położone w pięknej okolicy, w pobliżu lasu i jez. Regielskiego. Promocyjna cena, 55 zł/mkw, MKN
- Mrozy Wielkie, gm. Ełk, 1500 mkw, Uzbrojona działka budowlana, blisko Ełku, w kompleksie nowego osiedla, 72 zł/m2, MKN
- Niewodnica Kościelna, 857 mkw, budowlana, ładna okolica, 89.000 zł, GRA
- Nowa Wieś Ełcka, 3799 mkw., możliwość uzyskania warunków zabudowy, 25 zł/mkw, MKN
- Nowa Wieś Ełcka, 3151 mkw., działka z wydanymi warunkami zabudowy, położona blisko lasu., 35 zł/m2, MKN
- Nowa Wieś Ełcka, gm. Ełk, 11826 mkw., pięknie położona działka z linią brzegową rzeki Ełk, wydane warunki zabudowy domem mieszkalnym i bud. gospodarczymi., 22 zł/mkw, MKN
- Ogrodniczki, 900 mkw, warunki zabudowy -dom wolno stojący, przy drodze do Supraśla, pełne media, 150zł m2, GRA
- Ogródek, gm.Orzysz, 800 mkw, Działki rekreacyjne położone przy jeziorze, z pozwoleniem na budowę,, 35 zł/mkw, MKN
- Rękusy, gm. Ełk, 7400 mkw., działka o funkcji rolnej, położona w spokojnym miejscu przy lesie, 30.000 zł, MKN
- Ryboły, 1226 mkw, rekreacyjna, na skarpie, linią brzegową rzeki Narew, 61.000 zł, GRA
- Sajzy, 3000 mkw, Atrakcyjne działki z możliwością wydania warunków zabudowy promocja na zakup pierwszej działki 14 zł/m2, 42.000 zł, MKN
- Stare Juchy, 5805 mkw, działka budowlana z linią brzegową jeziora Rekąty (połączonego z jez. Ułówki i Łaśmiady, 35 zł/mkw, MKN
- Stare Juchy, 1631 mkw, działka budowlana z udziałem we wspólnej plaży przy jez. Rekąty (połączonym z jez. Ułówki i Łaśmiady), 40 zł/mkw, MKN
- Stare Juchy, 1511-2230 mkw, dwanaście działek budowlanych z udziałem we wspólnej plaży przy jez. Rekąty (połączonym z jez. Ułówki i Łaśmiady, 50 zł/mkw, MKN
- Straduny, gm. Ełk, 10300 mkw, Atrakcyjna działka budowlana z linią brzegową jeziora, 350.000 zł, MKN
- Supraśl, 596 mkw, budowlana, pełne media, 139.000 zł, GRA
- Szczecinowo, 21000 mkw, działka rolna (możliwość uzyskania warunków zabudowy) z linią brzegową jeziora Szóstak, działka pod zbudowę mieszkaniową, gospodarczą, może stanowić treren inwestycyjny., 25 zł/mkw, MKN
- Wronki, gm. Świętajno, 4,63 ha, Działka rolna, 2,2 zł/mkw, MKN
- Zwierki, 820 mkw, warunki zabudowy, osiedle nowych domów, 48.000 zł, GRA

LOKAL UŻYTKOWY

- Ełk, Centrum, 46,08 mkw, parter, Lokal w ścisłym centru Ełk, pomieszczenie sprzedaży i łazienka. Możliwość wynajmu, 119.000 zł, MKN
- Mikołajki, 60 mkw, parter, centrum turystyczne, lokal usługowy w stanie surowym, w pobliżu jeziora., 8.000 zł/mkw, MKN

SIEDLISKO

- Ełk, gm.Ełk, 100 mkw/5000 mkw, Siedlisko funkcja usługowa, przy planowanej budowie galerii handlowej, działka 5000m2, dom 100m2 budynek gospodarczy 150m2, połowa budynku gosp. 170m2, położona przy obwodnicy - nieopodal projektowanej galerii handlowej, 320.000 MKN

WYNAJMĘ

LOKAL UŻYTKOWY

- Ełk, Centrum, 219,51 mkw, parter, lokal handlowo- usługowy, prestiżowa lokalizacja w ścisłym centrum Ełku., 50 zł/m2 + media., MKN
- Ełk, Centrum, 82,31 mkw, parter, lokal handlowo-usługowy, ścisłe centerum, witryny., brutto 3600 zł+ media, MKN
- Ełk, Centrum, 188,65 mkw, parter, lokal handlowo-usługowy wykończony w dobrym standardzie, dwie sale sprzedażowe,, brutto 5000 zł + media, MKN
- Ełk, ul. Kajki, 70 mkw, lokal handlowo-usługowy idealny pod bar, gastronomię itp., 1300 zł/mc, MKN

WYKAZ BIUR **Każde ogłoszenie kończy się trzyliterowym kodem. Jest to kod biura nieruchomości. Jeśli zainteresowa a Państwa oferta biura, należy niżej odszukać jej kod i numer telefonu.**

ADO — ADOM NIERUCHOMOŚCI, Białystok, ul. Legionowa 30A, tel. (85)747-10-10; www.adom.com.pl
GRA — GRABOWSCY NIERUCHOMOŚCI, Białystok, ul. Św. Mikołaja 1, lok. 11, Ip; tel. (85)744-80-02, 501-73-83-93; www.nieruchomosciBKN.pl
MKN — MAZURSKA KORPORACJA NIERUCHOMOŚCI, Ełk, ul. Mickiewicza 1A/U13, tel. (87)621-30-02; www.mkn.com.pl

Odpocznij od służbowych obowiązków

Procedury. Pracownik zatrudniony na podstawie umowy o pracę ma prawo do wypoczynku, tj. do corocznego płatnego urlopu. Oznacza to, że za ten okres przysługuje mu wynagrodzenie na tych samych zasadach, jakby pracował. Wymiar urlopu zależy od stażu pracy.

Jonata Żmiejko
jonata.zmiejko@mediaregionalne.pl



Pracownik nie może zrzec się przysługującego mu urlopu, ani przekazać go innej osobie. Należy pamiętać, że każdy zatrudniony ma prawo do nieprzerwalnego, płatnego urlopu. Na wniosek pracownika urlop może być podzielony na części, jednak przynajmniej jedna jego część powinna trwać przez co najmniej 14 kolejnych dni kalendarzowych.

Urlop wypoczynkowy należy wykorzystać w naturze, co wyklucza jakiekolwiek finansowe rekompensaty wypłacane w zamian za wolne. Jedynie w ściśle określonych przypadkach pracodawca może wypłacić pieniądze za niewykorzystany urlop wypoczynkowy.

Pierwsza praca

Pracownik podejmujący pracę po raz pierwszy, w roku kalendarzowym, w którym został zatrudniony, uzyskuje prawo do urlopu wypoczynkowego z upływem każdego miesiąca pracy, w wymiarze 1/12 wymiaru urlopu przysługującego mu po przepracowaniu roku.

W przepisach dotyczących wymiaru urlopu wypoczynkowego funkcjonuje prosta zasada: im dłuższy staż pracy, tym więcej dni urlopu.

Oto wymiar urlopu wypoczynkowego:

– 20 dni – jeżeli pracownik jest zatrudniony krócej niż 10 lat,

– 26 dni – jeżeli pracownik jest zatrudniony co najmniej 10 lat.

Udzielanie urlopów

Do udzielenia urlopu zobowiązany jest ten pracodawca, u którego pracownik uzyskał prawo do wolnego. Udzielenie urlopu przez innego pracodawcę może wystąpić wyjątkowo np. w sytuacji określonej w art. 231 Kodeksu pracy, tj. w razie przejścia zakładu pracy na innego pracodawcę, który staje się z mocy prawa stroną w dotychczasowych stosunkach pracy.

Przepisy prawa nie określają szczegółowo, w jaki sposób pracodawca powinien potwierdzić pracownikowi udzielenie urlopu. Ta kwestia, jako organizacyjna została pozostawiona do rozwiązania w zakładzie pracy. Może zostać ustalona w regulaminie pracy albo zarządzeniem wewnętrznym pracodawcy lub może wynikać z przyjętego zwyczaju. Generalnie pracownik idący na wypoczynek zgodnie z planem urlopów nie musi składać dodatkowo wniosku o urlop. Plan urlopu stanowi bowiem wiążące obie strony porozumienie i pracownik nie musi pytać pracodawcy o zgodę, jeśli rozpoczyna urlop w terminie określonym w planie urlopów. Praktyka jest jednak inna i mimo obowiązujących planów stosowane są wnioski o urlop, co ułatwia kontrolę wykorzystywania urlopów. Sposoby potwierdzenia udzielenia wolnego mogą być następujące: karta urlopowa, podpisany przez przełożonego wniosek pracownika o urlop lub mogą to być inne jeszcze dokumenty.

W jakich dniach mamy prawo do urlopu

Zgodnie z zasadą wyrażoną w art. 154 2 Kodeksu pracy, urlopy wypoczynkowe są udzielane w dni, które są dla pracownika dniami pracy, zgodnie z obowiązującym go rozkładem czasu pracy, w wymiarze godzinowym, odpowiadającym dobowemu wymiarowi czasu pracy pracownika w danym dniu.

Nie ma zatem najmniejszego znaczenia czy urlop zostanie udzielony na dzień świąteczny, niedzielę albo dzień wolny z tytułu rozkładu czasu pracy w pięciodniowym tygodniu pracy, jeśli tylko jest to dzień wyznaczony dla pracownika jako dzień jego pracy. Urlopu nie udziela się w dni dla pracownika wolne od pracy.

Ponadto przy udzielaniu urlopu jeden dzień odpowiada 8 godzinom pracy. Przepis ten znajduje zastosowanie w momencie ustalania wymiaru urlopu, a konkretnie tzw. godzinowej puli należnego urlopu. Natomiast liczba godzin wykorzystanego urlopu zależy od liczby godzin, jakie pracownik ma do przepracowania w danym dniu zgodnie z rozkładem czasu pracy.

Te zasady stosuje się również odpowiednio do pracownika, dla którego dobowa norma czasu pracy, wynikająca z odrębnych przepisów, jest niższa niż 8 godzin (np. wobec pracowników niepełnosprawnych w stopniu umiarkowanym i znacznym, pracowników zakładów opieki zdrowotnej).

Wypoczynkowy po macierzyńskim

Z art. 163 § 3 Kodeksu pracy wynika, że na wniosek pracodawca jest zobowiązany udzielić urlopu wypoczynkowego pracownicy, która urodziła lub ma urodzić dziecko i chciałaby skorzystać z urlopu wypoczynkowego po urlopie macierzyńskim. Urlopu wypoczynkowego po urlopie macierzyńskim nie ustala się proporcjonalnie. Dlatego też, jeżeli pracownica złoży wniosek o urlop wypoczynkowy, ma prawo do wykorzystania całego należnego jej za dany rok urlopu nawet, jeżeli nie przepracowała w tym roku ani jednego dnia. Wymiar jej urlopu wypoczynkowego zależy wyłącznie od stażu pracy i wymiaru zatrudnienia.

Należy zaznaczyć, że z prawa takiego może także skorzystać ojciec dziecka, jeśli korzystał z urlopu macierzyńskiego.

Wolne przy zmianie pracodawcy

Kwestia urlopu wypoczynkowego oraz zasady jego ustalania w przypadku zmiany pracodawcy w ciągu roku kalendarzowego reguluje przepis art. 1551 Kodeksu pracy. Stosownie do przepisu, w przypadku ustania stosunku pracy urlop przysługuje w wymiarze proporcjonalnym: u dotychczasowego pracodawcy – odpowiednio do okresu przepracowanego do ustania stosunku pracy, zaś u nowego pracodawcy (bez względu na charakter umowy o pracę) – odpowiednio do okresu od podjęcia zatrudnienia u tego pracodawcy do końca danego roku kalendarzowego (w razie zatrudnienia nie krótszego niż do końca roku) lub okresu zatrudnienia w roku kalendarzowym, gdy było ono krótsze niż do końca roku.

Droga konieczna

Porady prawnika

EKSPERT



Iwona Czuchraj-Jarzembowska
radca prawny

– Okazało się, że odziedziczona przeze mnie nieruchomość nie ma dostępu do drogi publicznej, co utrudnia mi jej zabudowę. Jak mogę uzyskać dostęp do drogi? – zapytał Pan Adam.

– Jeżeli nieruchomość nie ma odpowiedniego dostępu do drogi publicznej lub do należących do tej nieruchomości budynków gospodarskich, może Pan żądać od właścicieli gruntów sąsiednich ustanowienia potrzebnej służebności drogowej (drogi koniecznej). Celem ustanowienia drogi koniecznej jest zapewnienie odpowiedniego dostępu (dojazdu, dojścia, przepędu zwierząt) do nieruchomości i przez to zlikwidowanie jej naturalnej izolacji. Zasadą jest, że droga konieczna musi w jak najmniejszym stopniu obciążać grunty, przez które droga ma prowadzić. Ustanowienie drogi koniecznej może nastąpić:

– w umowie pomiędzy właścicielem nieruchomości pozbawionej dostępu do drogi publicznej a właścicielem nieruchomości, przez którą będzie przebiegać droga;

– na podstawie decyzji administracyjnej;

– orzeczenia sądu zapadłego w postępowaniu nieprocesowym.

Od wniosku do sądu o ustanowienie drogi koniecznej pobiera się wpis stały w kwocie 100 zł, którego uiszczenie jest konieczne do nadania sprawie biegu, chyba że sąd na wniosek wnioskodawcy zwolni go od poniesienia kosztów postępowania.

Solaria muszą przestrzegać zalecanych norm

Konsumenci

Dbałość o wygląd, zdrowy styl życia oraz przywiązywanie coraz większej wagi do fizycznej atrakcyjności jest znakiem naszych czasów. Jak się jednak okazuje, taki alternatywny sposób opalania nie zawsze kończy się dla nas korzystnie.

Przekonała się o tym konsumentka, która przyszła do Federacji Konsumentów. Jej wizyta w solarium zakończyła się przykrymi konsekwencjami i koniecznością wizyty u lekarza. Skutkiem kilkuminutowej ekspozycji na sztuczne promieniowanie UV były bowiem poparzenia i konieczność zastosowania leczenia ułatwiającego i przyspieszającego gojenie się skóry. Co było główną przyczyną takiego efektu opalania? Zbyt duża moc lamp w kabinie opalającej.

Bezpieczny poziom natężenia promieniowania UV nie powinien przekraczać 0,3 W/mkw. Wartość ta odpowiada promieniowaniu występującemu na równiku i pozwala na skuteczne opalanie ciała. Dlatego też, jak radzą eksperci, aby uniknąć nieprzyjemnych konsekwencji wizyty w solarium, pytajmy obsługę salonu o to, czy ich urządzenia opalające nie przekraczają zalecanych norm. Jeśli nie mamy pewności, czy ustalony poziom promieniowania UV nie jest przekraczany, powinniśmy raczej zrezygnować z usług salonu.

Gdyby jednak zdarzyło się, że nasza skóra podczas wizyty w solarium uległa poparzeniom, to pamiętajmy, że zgodnie z art. 637 oraz 471 Kodeksu cywilnego możemy złożyć pisemną reklamację do usługodawcy i zażądać zwrotu pieniędzy za źle wykonaną usługę. Dodatkowo art. 415 uprawnia nas do żądania naprawienia wyrządzonej szkody. Oznacza to, że jeśli wskutek opalania nasza skóra uległa poparzeniom lub podrażnieniu, to mamy prawo domagać się od salonu zwrotu kosztów leczenia lub kosztu niezbędnych medykamentów.

Pomimo że promieniowanie UV może korzystne wpływać na nasz organizm, to powinniśmy uważać z jego ilością i intensywnością. Poza chwilowym przyczynieniem się do zwiększenia atrakcyjności naszego wyglądu, może ono powodować także zmniejszenie elastyczności skóry, powstanie nowych zmarszczek lub pogłębienie się już istniejących, a w skrajnych przypadkach może zwiększyć ryzyko zachorowania na raka skóry (czerniaka). Pamiętajmy także, aby korzystać ze sprawdzonych, profesjonalnych solariów. Przed skorzystaniem z usługi dopytujmy, czy urządzenia opalające nie przekraczają dozwolonych norm. Jeśli coś wzbudzi nasze podejrzenia, możemy o całej sprawie powiadomić właściwy dla naszego miejsca zamieszkania Wojewódzki Inspektorat Inspekcji Handlowej, który prowadzi bezpośredni nadzór nad salonami opalania. Dochodząc swoich praw, możemy też korzystać z nieodpłatnej pomocy Federacji Konsumentów. Prawnicy dołożą starań, aby prawa konsumentów były należycie chronione i egzekwowane. **opr. (d)**

DZISIAJ DYŻUR – BEZPŁATNE PporADY

● Dzisiaj w godz. 11-13, podczas dyżuru eksperta – doradcy konsumenckiego z Oddziału Federacji Konsumentów w Białymstoku, Czytelnicy „Gazety Współczesnej" będą mogli uzyskać bezpłatnie porady prawne. Numer tel. **85 739 95 21**. W Suwałkach zaś ekspert federacji będzie dyżurować w godz. 10-12, pod nr tel. **87 565 01 84**.

Trzeba uważać na łączone lokaty

Finanse. Wystarczy zainwestować część oszczędności w fundusze, by cieszyć się bankową lokatą na 6 do 10 proc. w skali roku. Jednak wcale n jest to takie idealne połączenie, bo o końcowym rezultacie nie będą decydowały zyski z depozytu, a wyniki funduszu i opłaty z nim związane.

Połączenie lokat z funduszami to produkt, którego popularność rośnie za każdym razem, gdy spada zainteresowanie tradycyjnymi bankowymi depozytami.

Nie inaczej stało się i tym razem. Podczas gdy średnie oprocentowanie trzymiesięcznych lokat wciąż znajduje się poniżej 2,7 proc. w skali roku, wiele banków chętnie zapłaci co najmniej dwa razy więcej, jeśli tylko klient zdecyduje się na zakup jednostek uczestnictwa w jednym z oferowanych funduszy inwestycyjnych.

– A to, jak wiadomo, wiąże się z mniejszym lub większym ryzykiem utraty części zainwestowanych pieniędzy – zauważa Michał Sadrak, analityk Open Finance.



RYS. ARCHIWUM

Zwróć uwagę na opłaty

Banki znacznie chętniej łączą lokaty z funduszami o ofensywnej polityce inwestycyjnej (np. fundusze akcji), niż z tymi powszechnie uważanymi za bardziej bezpieczne (fundusze obligacji lub gotówkowe i pieniężne). Taka konstrukcja oferty sprawia, że zysk wypracowany na części depozytowej może mieć tylko niewielkie znaczenie przy całkowitym rozliczeniu inwestycji, ponieważ to i tak wyniki funduszu okażą się decydujące.

– Jeśli uwzględnić, że w ramach tego rodzaju pakietów najczęściej oferowane są depozyty krótkoterminowe, to wysokość odsetek z lokaty ma jeszcze mniejsze znaczenie – podkreśla Michał Sadrak. – Często zysk z depozytu nie pokryje więc nawet opłaty manipulacyjnej za nabycie jednostek uczestnictwa wybranego funduszu.

Inwestując 10 tys. zł w przykładowy produkt, który w połowie składa się z trzymiesięcznej lokaty na 6 proc. w skali roku, a w drugiej połowie z jednostek uczestnictwa dowolnego funduszu z 2-proc. opłatą dystrybucyjną, okazuje się, że już na wstępie strata wynosi 39 zł. Wprawdzie po trzech miesiącach odsetki z lokaty wyniosą 61 zł, ale już na początku z części inwestycyjnej potrącono 100 zł w ramach opłaty za nabycie jednostek uczestnictwa funduszu. Oczywiście wyniki funduszu zostały w tym przypadku pominięte. Aby wyjść na zero, opłata dystrybucyjna nie mogłaby w takim przypadku być wyższa niż 1,22 proc. Problem w tym, że jej wartość to zwykle 2 do nawet 5 proc.

Wprawdzie na rynku zdarzają się „zgrzewki" lokat z funduszami , gdzie nie pobiera się opłat manipulacyjnych za nabycie jednostek, ale oferty te należą do wyjątków. Prowizji takich nie pobierają na przykład BGŻOptima, Deutsche Bank oraz ING Bank Śląski. Ten ostatni jednak każe sobie płacić 3 proc. wartości operacji za umorzenie jednostek przed upływem ro
Podobnie jest także w Ba
BPH, gdzie umorze
w pierwszym roku kosztu
proc., zaś w drugim 0,5 p
Przykłady te w doskonały s
sób pokazują więc niedopa
wanie terminu promocyjn
lokat do horyzontu inwesty
nego przewidzianego dla f
duszy.

Oddzielnie lokata i oddzielnie fundusze

– Prowizje od zakupu fun
szy przekraczające zyski z
kat sprawiają, że bard
opłacalnym rozwiązani
może być osobne ulokowa
oszczędności na przeciętn
bankowym depozycie oraz
modzielne zainwestowa
w fundusz – podpowiada a
lityk Open Finance. – Ws
na rynku znaleźć można p
formy umożliwiające tego
pu transakcje bez dodat
wych prowizji. Dodatkowo
pewniają one znacznie sz
szy wybór, nie skazu
klienta na rozwiązania na
cone przez bank. **opr. (koc**

Negocjuj marżę, sam kupuj walutę lub wydłuż okres spłaty kredytu

Bankowość

Co zrobić, jeśli rata kredytu hipotecznego staje się zbyt wielkim obciążeniem? Trzeba spróbować obniżyć jej wysokość. Jest na to kilka sposobów.

W jaki sposób to zrobić podpowiada Jarosław Sadowski, ekspert firmy Expander.

Najlepszym sposobem na zmianę wysokości rat jest obniżenie wysokości marży kredytowej, od której zależy poziom oprocentowania kredytu hipotecznego. Jej poziom teoretycznie jest stały w całym okresie kredytowania, lecz jeśli do tej pory regularnie spłacaliśmy nasze zobowiązania, warto podjąć próbę negocjacji warunków.

– Jest to dobre rozwiązanie dla osób, które zaciągnęły kredyt np. pięć lat temu – zwraca uwagę Jarosław Sadowski. – Wtedy średnia marża kredytowa oscylowała wokół 3 proc. Obecnie wynosi ona 1,75 proc. dla kredytów z wysokim wkładem własnym oraz ok. 2,08 proc. dla kredytów z wkładem minimalnym. Różnica jest więc znacząca. W ten sposób możemy obniżyć wysokość raty nawet o ponad 200 zł. W perspektywie pozostałych kilkudziesięciu lat spłaty uzyskane w ten sposób oszczędności mogą robić wrażenie.

Ekspert Expandera dodaje, że jeśli instytucja, która udzieliła nam kredytu nie będzie skora do obniżki marży, zawsze możemy skierować się do innego banku i z nim negocjować warunki przeniesienia zobowiązania. Instytucje finansowe nie powinny robić problemów solidnym kredytobiorcom. W takim wypadku powinniśmy jednak pamiętać o ewentualnych opłatach dodatkowych związanych między innymi z wcześniejszą spłatą zobowiązania u pierwotnego kredytodawcy.

Sam kup walutę

Osoby, które zdecydowały się na zaciągnięcie kredytu w obcej walucie również mają możliwość zaoszczędzenia dzięki obniżeniu rat swoich zobowiązań. Ci, którzy pozwalają swojemu bankowi przeliczać raty kredytów we frankach czy euro zwykle przepłacają. Banki stosują przy tym bowiem wysokie kursy. Dla przykładu w porównaniu do średniego kursu NBP w danym dniu kursy sprzedaży franka szwajcarskiego w bankach są o ok. 3,3 proc. zawyżone. W rezultacie płacąc ratę wynosząca ok. 1 500 zł płacimy bankowi za przewalutowanie ok. 50 zł miesięcznie czyli ok. 600 zł rocznie. Kupując walutę w kantorze lub kantorze internetowym obniżymy ten koszt do ok. 7,5 zł miesięcznie (ok. 90 zł rocznie).

Mniejsza rata, dłużej spłacasz

Jeśli mamy przed sobą długotrwałe problemy z regulowaniem zobowiązania, wyjściem jest wydłużenie okresu spłaty kredytu. Jest to rozwiązanie, które pozwoli poradzić sobie z bieżącymi ratami.

– Warto je jednak stosować tylko, jeśli jest to naprawdę konieczne – podkreśla Sadowski. – Wiąże się to bowiem ze znacznym wzrostem kosztu kredytu przez to, że dłużej będziemy płacili odsetki. Z tego rozwiązania powinniśmy więc skorzystać w ostateczności, gdy inne możliwości się wyczerpią.

Rozwiązanie takie pozwala doraźnie ulżyć portfelowi, lecz w ostatecznym rozrachunku oznacza większe obciążenie budżetu. **opr. (koci)**

KRÓTKO

INDEKS KONDYCJI KREDYTÓW – Biuro Informacji Kredytowej opracowało (we współpracy z Instytutem Rozwoju Gospodarczego SGH) Indeks Kondycji Kredytów Konsumpcyjnych BIK. Indeks będzie informował o tym, czy w danym okresie następuje poprawa czy pogorszenie terminowości regulowania zobowiązań z tytułu kredytów konsumpcyjnych – czy kredytobiorcom trudniej, czy łatwiej systematycznie regulować ich zobowiązania. Pierwszy odczyt indeksu na koniec I kwartału 2014 r. wynosi 62,6. Im wyższa wartość indeksu, tym kondycja kredytów konsumpcyjnych (terminowość ich spłat) jest lepsza.

NOWE MONETY POLSKO-TURECKIE W czwartek 26 czerwca Narodowy Bank Polski wprowadził do obiegu monetę „600 lat stosunków dyplomatycznych polsko-tureckich". Tego samego dnia moneta upamiętniająca jubileusz została wyemitowana również w Turcji.
To pierwsza tego rodzaju wspólna inicjatywa NBP i Tureckiej Mennicy Państwowej, instytucji uprawnionej do emisji monet w Turcji. Wybite w srebrze monety mają nominały – odpowiednio – 20 złotych oraz 50 lir tureckich i będą sprzedawane w zestawie, w drewnianym etui, zaprojektowanym specjalnie na tę okazję. Do każdego zestawu zostanie dołączony certyfikat autentyczności NBP oraz Tureckiej Mennicy Państwowej. **opr. (koci)**

Uczą się oszczędzać na własnym koncie

Edukacja

W ciągu roku – w ramach oferty PKO Junior – bank otworzył 120 tysięcy rachunków, na których dzieci zgromadziły już łącznie prawie 250 mln złotych.

Dzięki PKO Junior dzieci poniżej trzynastego roku życia w praktyce uczą się podstawowych pojęć związanych z finansami i zarządzają swoim minibudżetem.

Na wprowadzoną przed rokiem ofertę PKO Junior składa się „dorosłe" konto osobiste, w ramach którego dziecko może pod kontrolą rodzica inicjować przelewy i doładowania telefonu, zakładać wirtualne skarbonki i oszczędzać na wymarzone cele, ale także zdobywać wirtualne odznaki i realizować wyzwania stawiane przez rodziców. Dostęp do konta umożliwia serwis bankowości elektronicznej PKO Junior. Konto dziecka jest na stałe spięte z kontem rodzica, który akceptuje każdorazowo inicjowane przez dziecko operacje. W ostatnich miesiącach PKO Bank Polski uzupełnił ofertę PKO Junior o przedpłacone karty dla dzieci w postaci klasycznego plastiku, naklejki zbliżeniowej, a ta
silikonowego breloka czy fi
wej żyrafki. Jest to pierw
tego typu produkt banko
w Polsce, a także jeden z
licznych na świecie.

– Rok istnienia oferty P
Junior pokazał nam, że pols
dzieci i ich rodzice czek
na rozwiązanie, umożliwi
ce praktyczną edukację fin
sową. W ciągu roku otwo
liśmy 120 tys. kont dla najm
szych – podkreśla Michał
cierzyński, dyrektor Bi
Innowacji w PKO BP.

Oferta PKO Junior jest u
pełnieniem prowadzon
przez bank od wielu lat Sz
nych Kas Oszczędności (SK
programu edukacji ekonomi
nej dzieci w wieku 6-13
W zrewitalizowanym i prze
sionym do internetu SKO s
je rachunki ma już 150 tysi
dzieci, zaś ogółem w prog
mie SKO uczestniczy co t
cia szkoła podstawowa w
sce (prawie 5 tysięcy placó
oświatowych). Dzięki pro
dzonemu przez PKO Bank
ski od lat SKO, a także ofe
PKO Junior, swoją przyg
z zarządzaniem finansami
poczęło już 5 proc. polsk
dzieci poniżej trzynastego r
życia. **opr. koci**

Promocja

GAZETA WSPÓŁCZESNA

WWW.WSPOLCZESNA.PL

ZBIGNIEW WODECKI

ZAPRASZAMY NA NIEPOWTARZALNY KONCERT



27 września 2014,
godz. 18.30
Aula Wyższej Szkoły
Finansów i Zarządzania
w Białymstoku
ul. Ciepła 40

Bilety do nabycia: Biuro Ogłoszeń
Kuriera Porannego
i Gazety Współczesnej,
ul. Św. Mikołaja 1,
www.ticketpro.pl

Cena: 75 zł - I strefa, 65 zł - II strefa
Informacje i rezerwacje:
www.poranny.pl,
tel. 85 748 96 03, 85 748 96 00

Organizatorzy:

Patroni medialni:

Promocja

GAZETA WSPÓŁCZESNA poleca



101,30 m²
•
słoneczny salon
•
2 łazienki
•
3 sypialnie
•
parter
•
miejsce na garderobę
•
garaż
•
bliskość centrum

ul. Kujawska 5A
osiedle Skorupy
Białystok

Mieszkanie dla całej rodziny!

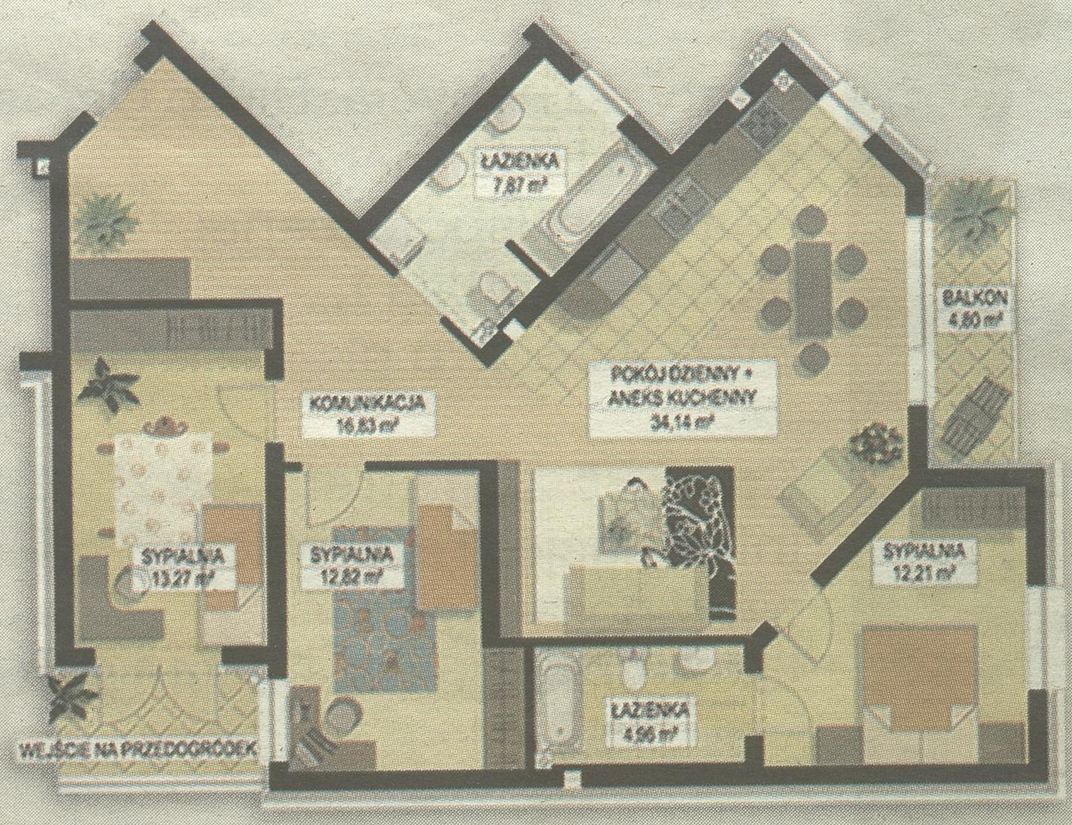

DUŻY METRAŻ
3.690zł/m²
DUŻY RABAT

Promocyjna cena! Nie zwlekaj! Zadzwoń: 85 748 96 00

Autor zadań: Leszek Barszczewski (HELLES) – Białystok

1. Krzyżówka panoramiczna

DROBNE, GĘSTE PISMO / LEPKI GRZYB
MIEJSKIE TERENY ZIELONE
RYSA, ZADRAPANIE / SKŁADNICA BRONI
CZERWONY KUR
MUZUŁMAŃSKI BABINIEC / ROZGŁOS, SŁAWA
NACZYNIE Z UCHEM
IDZIE ZA PŁUGIEM
KOMORNE
ROZPISUJE UTWÓR MUZYCZNY NA INSTRUMENTY
OWOC KOLOKAZJI (Z WYRAZU ROTA)
IMIĘ KRĘGLICKIEJ / ŚLAD
PROMIENIOTWÓRCZY PIERWIASTEK CHEMICZNY
MIŁOŚNIK SCENY / DRZEWO PARKOWE
STOLICA SENEGALU
WIECZORNE PRZYJĘCIE BEZ TAŃCÓW
KREŚLARSKI PRYSZNIC NA ORKIESTRĘ ALBO DO RZĘS
PERLISTA WODA NA ROŚLINACH
NIEZDARA
STAROPOLSKI PAN
WIELBICIEL / ZBIEG OKOLICZNOŚCI
PRELUDIUM DNIA
TO, CO KOGOŚ OBRAŻA LUB PONIŻA
PIOTR I LUB IWAN GROŹNY
GATUNEK NIETOPERZA
NASZ TRAKTOR / JEDEN ZE ZMYSŁÓW
PRZEPISOWY UBIÓR
IMIĘ ŻEŃSKIE / RODZAJ ZAMSZU
CZASAMI WIĘCEJ JEST WARTA OD OBRAZU
PODZIAŁ JĄDRA KOMÓRKOWEGO
ŁACIATY KOŃ
WAŻNA CZĘŚĆ PRZYRZĄDU OPTYCZNEGO
CZAS TRWANIA CZEGOŚ
ATROFIA, ALE BARDZIEJ SWOJSKO
MIŁA WOŃ / PŁYNIE LUB GRA W PIŁKĘ
STRZELA DO ZAKOCHANYCH
OBWÓDKA, OBRAMOWANIE
WOJSKOWY KOLOR / KUREK
W WOJSKU LUB MUZYCE / PREZYDENT FILARETÓW
GLINKA OGNIOTRWAŁA
KAŻDY ZACZYNA OD MATCZYNEGO MLEKA
TAŃCOWAŁA Z NITKĄ
ORZEŹWIAJĄCY GAZ (SKOJARZ Z DZIURĄ)
PRZERWA W TEATRZE

1	2	3	4	5	6	7	8	9	10	11	12	13	14	15	16
17	18	19	20	21	22	23	24	25	26	27	28	29	30	31	32

Litery z ponumerowanych pól utworzą rozwiązanie

2. Skrętnik

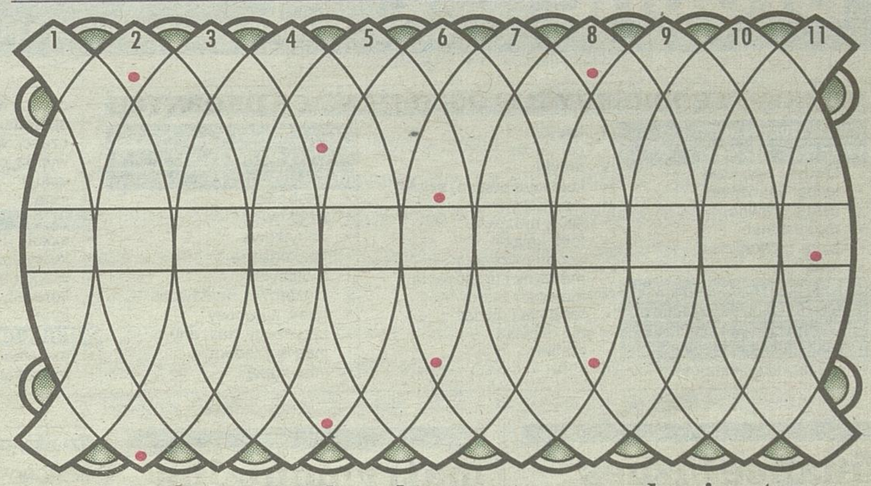

Litery w polach z kropką, czytane rzędami, utworzą rozwiązanie.

PRAWOSKRĘTNIE: 1) dokuczliwy ciężar, 2) złośliwa aluzja, 3) przybycie samolotu, 4) kierował pracami pierwszej na świecie stacji badawczej na dryfującej krze w Arktyce, 5) szałas na hali, 6) ptak zaroślowy, 7) kurtka będąca częścią stroju ludowego, 8) wyznanie, 9) krzew ciernisty, 10) wyobrażenie Matki Boskiej w rzeźbie lub na obrazie.

LEWOSKRĘTNIE: 2) autor powieści, nowel itp., 3) kontrabanda, 4) alikwot, 5) roślina przyprawowa, 6) obława na ludzi, 7) obozowe manto, 8) mąka na ciemny chleb, 9) tężyczka, 10) wysoka gorączka z majaczeniem, 11) coś z dziczyzny.

3. Samosia

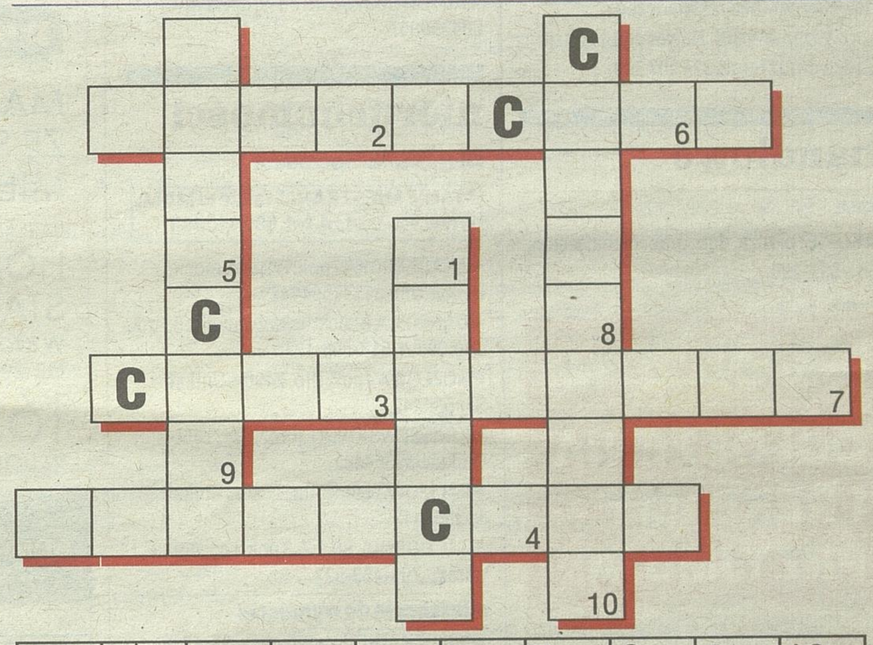

1	2	3	4	5	6	7	8	9	10

Do diagramu należy wpisać nazwy „kolorowych" chorób (w tym jedną dwuwyrazową). Ujawniono wszystkie litery C. Litery w ponumerowanych polach, napisane od 1 do 10, utworzą rozwiązanie.

4. Logogryf

Litery w kolorowych polach, czytane rzędami, utworzą rozwiązanie – tytuł piosenki Ryszarda Rynkowskiego.

1) zastrzyk gotówkowy do zwrotu, 2) Tadek z wiersza Wandy Chotomskiej, 3) zbiera datki na cele dobroczynne, 4) obmyślanie zdradzieckich planów, 5) bycze „dzieciątko".

1							K	
2						D		
3							R	
4						N		
5							K	

5. Wirówka panoramiczna

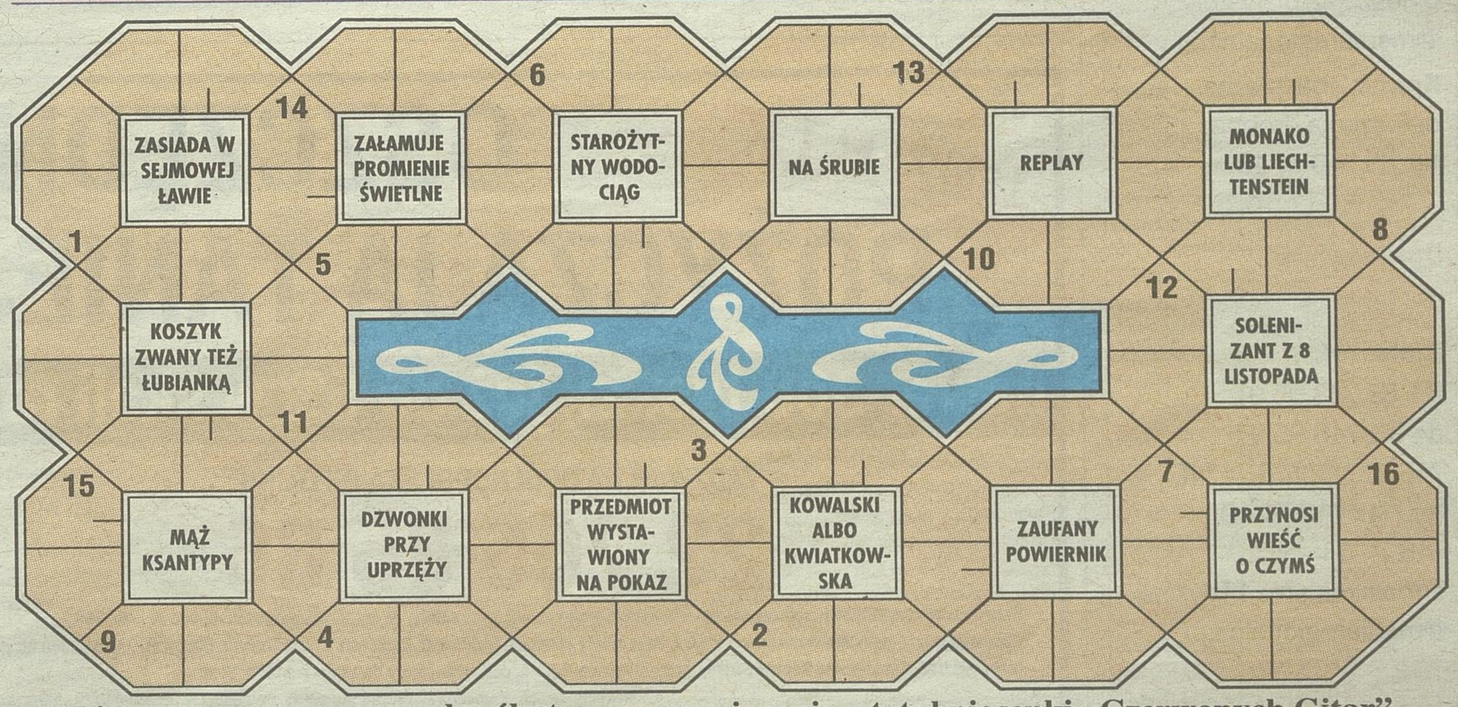

Litery z ponumerowanych pól utworzą rozwiązanie – tytuł piosenki „Czerwonych Gitar"

Rozwiązania zadań

1. Przy prenumeracie moc korzyści macie. 2. Pracownik. 3. Strzykawka. 4. „Życie jest nowelą". 5. „Nie zadzieraj nosa".

Drobne

Kierownik działu ogłoszeń
Magdalena Sienkiewicz:
msienkiewicz@wspolczesna.pl

Ogłoszenia drobne również w internecie:
www.wspolczesna.pl

Biuro ogłoszeń:
85/74-89-602 lub 85/74-89-603

RUBRYKI I PODRUBRYKI W OGŁOSZENIACH DROBNYCH

BANK KWATER
FINANSE BIZNES
- kredyty, pożyczki
- usługi finansowe
- usługi prawne
- motofinanse
- biura rachunkowe
- inne

GASTRONOMIA
HANDLOWE
AGD
RTV
- elektronika, komputery
- telefony
- car audio
- antyki
- kolekcjonerstwo, sztuka
- jubilerstwo
- filmy, muzyka
- foto, książki
- sport i rekreacja
- maszyny i urządzenia
- materiały budowlane
- tekstylia i odzież
- dla dziecka
- meble
- inne

KOMUNIKATY
MATRYMONIALNE
MOTORYZACJA
- osobowe
- użytkowe
- zabytkowe
- uszkodzone
- motocykle
- ciężarowe, dostawcze
- busy, autobusy
- przyczepy, naczepy
- inne sprzedam
- inne kupię
- części, wyposażenie
- sprzedam
- części, wyposażenie kupię
- wypożyczalnie
- usługi
- inne

NAUKA
- szkoły
- kursy, szkolenia
- języki obce
- korepetycje
- inne

NIERUCHOMOŚCI
- mieszkania sprzedam
- mieszkania kupię
- mieszkania do wynajęcia
- mieszkania wynajmę
- mieszkania zamienię
- domy sprzedam
- domy do wynajęcia
- domy wynajmę
- domy zamienię
- lokale użytkowe sprzedam
- lokale użytkowe kupię
- lokale użytkowe do wynajęcia
- lokale użytkowe wynajmę
- lokale użytkowe zamienię
- działki, grunty sprzedam
- działki grunty kupię
- gospodarstwa
- garaże
- pośrednictwo
- inne

PRACA
- zatrudnię
- szukam pracy
- inne

ROLNICZE
- maszyny rolnicze
- inne

RÓŻNE
TOWARZYSKIE
TURYSTYKA
- wycieczki
- obozy i kolonie
- inne
- noclegi - apartamenty
- noclegi - hotele
- noclegi - pensjonaty
- noclegi - pokoje gościnne
- noclegi - domki letniskowe
- noclegi - pola kampingowe

USŁUGI
- AGD RTV FOTO
- budowlano-remontowe
- instalacyjne
- biurowo-projektowe
- krawiectwo
- montażowe
- ogrodnicze
- porządkowe
- przeprowadzki
- reklamowe
- stolarskie
- transportowe
- uroczystości
- zabezpieczające
- inne

ZDROWIE
- pomoc całodobowa
- chirurgia
- ginekologia
- interna
- neurologia
- stomatologia
- inne specjalizacje
- przychodnie, kliniki
- laboratoria
- zabiegi
- opieka
- sprzęt medyczny
- uroda
- inne

ZWIERZĘTA, ROŚLINY, OGRODY
ŻYCZENIA, PODZIĘKOWANIA

finanse biznes

kredyty, pożyczki

ALE szybka gotówka nawet 10 000zł! Proste zasady, bez zbędnych formalności. Provident Polska SA: 600-400-295 (taryfa wg opłat operatora).

- CHWILÓWKI, pożyczki bankowe, leasing, pozabankowe, tel. 510-026-314.
- KREDYTY Suwałki, tel. 664-064-179.

POŻYCZKA dla każdego, proste zasady, dzwoń! tel. 85/733-37-25

POŻYCZKI! Super oferta! Dzwoń! 600-700-304

- TYLKO do 5 lipca! Szybka pożyczka na dowolny cel - bez zaświadczeń i sprawdzania w BIK. Nawet do 10 000 zł! Zadzwoń już teraz: 324 207 309,

handlowe

inne

- KUPIĘ: brzoza, dąb, grab, olcha, jesion, 661-921-290.

Promocja

GAZETA WSPÓŁCZESNA

OGŁOSZENIA I REKLAMY PRZYJMUJĄ

Biuro Obsługi Klienta

Białystok,
ul. św. Mikołaja 1,
tel. 85 748 96 02,
748 96 03, fax 748 96 06,
e-mail:
ogloszenia.bialystok
@mediaregionalne.pl
Kramik - bezpłatne
ogłoszenia drobne,
tel. 85 748 74 48

Doradcy ds. klienta

Białystok,
tel. 85 748 95 91
do 93, 748 95 97,
748 95 98, 748 74 44,
tel./fax 748 74 40,
748 74 43
e-mail: reklama.bialystok
@mediaregionalne.pl

WWW.WSPOLCZESNA.PL

matrymonialne

- BIURO „Mariaż" 604-167-379, (85)675-13-15

motoryzacja

osobowe

- MERCEDES vito (2001), stan dobry, 5 tys. 696-165-918

części, wyposażenie sprzedam

- OPONY felgi - Białystok ul. Jana Pawła II 79, tanio, tel. 694-82-63-90.

usługi

- AUTOHOLOWANIE 24h busy, maszyny rolnicze, 502-56-78-04, 509-33-71-71, 85/74-33-881.
- AUTOHOLOWANIE busy, maszyny. 604359907

nieruchomości

mieszkania - sprzedam

***TANIE MIESZKANIA także w MDM; www.for-bud.pl, tel. 660 440 899**

- AKADEMICKA 2pok, IV, po remocie, 215tys Unikat 533554442
- DĄBROWA Białostocka 2-pokoje, 39 m2, 130.000 zł, 513-555-127.
- KOZŁOWA 4pok, IIIp, 249tys Unikat 533554442
- KRASZEWSKIEGO 30m2, IVp, 145tys Unikat 533554442
- PALMOWA 60m2, IIp, 178tys Unikat 533554442
- ZACHODNIA, 60 m2, 3 pok. I p, cegła + garaż, 799-453-922

mieszkania do wynajęcia

- MIESZKANIE do wynajęcia, 37 m2 w centrum Białegostoku, 800 zł +opłaty

domy - sprzedam

- BEZPOŚREDNIO sprzedam - pół komfortowego bliźniaka ul. A.Struga (Wygoda). 604-590-111.
- DOMY w zabudowie bliźniaczej sprzeda firma budowlana, tel. 602-30-97-94.
- NOWE szeregówki, Białystok ul. Zwierzyniecka 29, www.bial-bud.pl, tel. 696-977-773, 662-901-720.

działki, grunty - sprzedam

- CHOROSZCZ 2246 m2 lub 2x1123 m2. Toyota E12 lub Auris gratis, 604430081
- CHOROSZCZ, budowlana, 1300m2, 115.000 PLN. 792-232-011,

działki, grunty - kupię

- GRUNT 1-2 ha, tel. 509-434-012.

garaże

- BLASZAKI garaże - tanio i solidnie, sprzedam, tel. (85)730-18-00, 694-052-905.
- BLASZAKI garaże tanio, transport montaż gratis, tel. 506-900-520, (52)348-71-48, (41)263-27-42.
- BLASZAKI solidnie wzmocnione profilem, blachy do 0.7, (85)874-53-66

Reklama 7301314W01a

DOMO+ HD
MASZ PROBLEM ZE SPRZEDAŻĄ MIESZKANIA?
OGLĄDAJ
HOME STAGING 2
W KAŻDĄ NIEDZIELĘ
OD 29 CZERWCA
16.30 W DOMO+
Partner programu Claudia
DOMOplus.pl

GARAŻE BLASZANE szybko tanio www.partnerstal.pl 798-710-329, 29/640-99-35, 23/683-41-80.

- GARAŻE blaszane, bramy garażowe, kojce - dowóz, montaż gratis - cały kraj. 512-853-323; 85/733-60-26, 87/7351365, 86/225-23-11; 29/642-34-61 www.konstal-garaze.pl Raty!
- GARAŻE, blaszaki sprzedam - tanio, 505-126-033.

praca

zatrudnię

- DO docieplеń uczciwych fachowców i brygady. 889-266-236
- DO pracy na budowie, murarz lub pomocnik, 795-472-963.
- EKSPEDIETKĘ do spożywczego, 665-331-126.
- KIEROWCA C+E z B-stoku, tylko UE 660-464-946
- KIEROWCĘ C+E, krajowy i międzynarodowy. 513-171-225

MASZ 2-3 godz. na dodatkową pracę? Branża finansowa. Wysokie zarobki. Białystok tel. 668-681-844.

MASZ 2-3 godz. na dodatkową pracę? Branża finansowa. Wysokie zarobki. Łomża, okolica 68-681-842.

MASZ 3godz - na dodatkową pracę? Branża finansowa. Wysokie zarobki. Suwałki, Augustów 668-681-861

- NORWEGIA - 25 tys.zł za 6 tygodni ciężkiej pracy. Tylko dla mężczyzn. Tel. 696-618-246
- PRZY krowach, 604211735
- W gospodarstwie, 782265594

rolnicze

maszyny rolnicze

- KOMBAJN zbożowy Z056, stan bardzo dobry, 22.000 zł, tel. 500-898-595.
- KUPIĘ zbiornik na mleko wszystkie pojemności, gotówka, również zepsute, 1000 zł ,602-505-500, 513-267-917.
- NAPRAWY ciągników silników osi, tel. 607-607-679.
- PRZEWRACARKA Dojcz Far Clas, części 150 zł, 510-371-686
- ZBIORNIK na mleko 1200l, wannowy, Westwalia, gwarancja, zamiana, raty, inne w ofercie 7000 zł, 602-505-500, 513-267-917..
- ZBIORNIK na mleko 1600l, wannowy, Japy, gwarancja, zamiana, raty, 9000 zł,602-505-500, 513-267-917.
- ZBIORNIK na mleko 1710l, Westwalia - Kryos, 1996r, zamiana - raty, 14000 zł, 602-505-500, 513-267-917.
- ZBIORNIK na mleko 2000l, nowa myjnia, rok gwarancji, bardzo ładny, zamiana, 10.000 zł,602-505-500, 513-267-917.
- ZBIORNIK na mleko 6000l, 1999rok, gwarancja, raty, zamiana, 602-505-500, 513-267-917.
- ZBIORNIK na mleko 7500l, roczna sprężarka, gwarancja, rok, raty, zamiana, 602-505-500, 513-267-917.
- ZBIORNIK na mleko 800l, wannowy, 1998r, jak nowy,, zamiana, raty, 7000 zł, 602-505-500, 513-267-917., tel. 602-505-500, 513-267-917.
- ZBIORNIK na mleko Alfa-Laval 2600l, 1994r, jak nowy, gwarancja, zamiana, 17.000 zł, tel. 602-505-500, 513-267-917.
- ZBIORNIK na mleko3000l, Muller - nowa myjnia, rok gwarancji, 18000zł, tel. 602-505-500, 513-267-917.
- ZBIORNIKI mleka 800-2000 litrów - montaż, serwis, (86)272-76-97, 502-534-434.
- ZBIORNIKI na mleko, 1680 Japy, samomyjący, nowa myjnia, rok gwarancji, 12.000 zł, 602-505-500, 513-267-917
- ZBIORNIKI na mleko, wszystkie pojemności, raty, zamiana, gwarancja, nalepsze ceny, 1000 zł, tel. 602-505-500, 513-267-917

inne

KUPIĘ bydło, maciory, knury. Faktura, waga, dojazd. Najwyższe ceny, tel. 509-117-107.

KUPIĘ bydło. Faktura, waga, dojazd. Najwyższe ceny, 511-225-948, 888-802-792.

- KUPIE każde zboże, min 24t. Zapewniam transport, płace w dniu odbioru. 509-942-079
- SKUP bydła, koni, macior, knurów, szybki odbiór, konkurencyjne ceny. 513-908-926.

SKUP rzepaku i zbóż, najlepsze ceny w regionie, magazyn Sokoły, 603-695-265, 603-709-555.

- WAPNO nawozowe 290zł/tona. 604590996,

różne

- AUTA na złom, odbiorę. 508-127-829

KONTENER budowlany, stan bdb, 608-286-748

- ROWERY używane, męskie, damskie, młodzieżowe, 24',26',29', od 200 zł, 698-686-776.

usługi

agd rtv foto

- NAPRAWA LCD I RTV 602-120-966, 85/6617-631

budowlano-remontowe

- ANBET Grajewo, obory, szamba, dachy, elektryka, wykończenia. 663-481-621.
- DACHY - Krycie ! Najtaniej !!! 604-590-996,

DACHY, więźby, krycie, 509-524-707.

- DOMY, dekarstwo, obory. 509-319-750.
- ELEWACJE z dociepleniem, materiał - solidnie, tel. 881-449-222.
- ELEWACJE, docieplenia poddaszy, szpachlowanie, łazienki, Suwałki, ok., tel. 510-412-369.
- KAMBET producent kręgów wyrobów betonowych, tel. 691-505-481
- KLINKIER, ogrodzenia, tel. 609-885-058.
- KOWALSTWO, balustrady, inne 85/7419-656

KRYCIE papą solidnie, tanio. Vat, 516-321-649

- KRYCIE, malowanie, naprawa dachów, 791-500-428.
- KRYCIE, więźba, budowa poddaszy. Elewacje, ocieplenie domów. Suwałki, ok., 501-564-471.
- MALOWANIE dachów Alpin-Dach, tel. 664-367-003.

MALOWANIE, szpachlowanie - szybko, 732-699-187.

- OBORY, silosy, szalunki. 600-506-507.
- POLBRUK - solidnie, tel. 607-680-645.
- POLBRUK - tanio, solidnie, 506-920-373
- POLBRUK, odwodnienia, trawniki - tanio, solidnie. 507-569-350.
- POSADZKI agregatem tel. 604-400-174
- REMONTY kompleksowo, elewacje 516-035-439
- STUDNIA, pompy ciepła, 604-651-727
- STUDNIE wiercone - solidnie! 504-320-592
- TYNKI agregatem. Suwałki, ok., 510-412-369.
- TYNKI cementowe gipsowe remonty, 696063332
- WTRYSKOWE ocieplanie 608-648-110
- ZDUŃSKIE, tel. 510-021-622.

instalacyjne

- SZAMBA kompleksowo 4-12m3, 664-046-312.

montażowe

- ANTENY - serwis montaż Tanio 515411230

transportowe

- BELGIA Holandia Niemcy - sobota. 606-379-966
- LONDYN - osoby, paczki pod adres, 530-048-854
- POLSKA, BUS do Niemiec i Holandii, wyjazdy - wtorki, piątki, 882-772-494.

inne

- CZYSZCZENIE dywanów, tapicerki, żaluzji, Odbieramy odwozimy, 607-149-302, 85/7326062

zdrowie

inne specjalizacje

***ALKOHOLOWE odtrucia, esperal, psychiatria. VIRTUS, Antoniuk Fabryczny 10, (85)661-53-33**

- ODTRUCIA, esperal, Kujawska 53/1, tel. 668171619,

Reklama 953914K01E

BEZ BIK
OSZCZĘDNI POŻYCZAJĄ TANIEJ
nawet 300 tys. zł, już od 6% w skali roku
ZADZWOŃ NA OGÓLNOPOLSKĄ INFOLINIĘ:
22 266 86 86
Przykład reprezentatywny (najczęściej wybierany zestaw pożyczek): czas spłaty: 15 lat; kwota pożyczek: 60000 zł; rata: 506,28 zł. Składniki raty: nominalna stopa procentowa 6,00%; opłaty administracyjne 0 zł. Całkowita kwota kredytu: 60000 zł. Opłata: 3540,00 zł; ; prowizja: 0 zł; Rzeczywista Roczna Stopa Oprocentowania: 7,20 %; całkowita kwota do zapłaty: 94679,28 zł;
Reklamodawca: Pomocna Pożyczka Sp. z o. o. z siedzibą w Gdańsku krs nr 0000119317

ZA TREŚĆ REKLAM I OGŁOSZEŃ REDAKCJA NIE ODPOWIADA

Promocja

GAZETA WSPÓŁCZESNA

WWW.WSPOLCZESNA.PL

Biuro Ogłoszeń:

czynne: poniedziałek - piątek
w godz. 8.00-17.00

Tel: 85/74-89-602
lub 74-89-603
e-mail:
ogloszenia.bialystok@mediaregionalne.pl

Reklama 7727614W01a

Dyrektor VII Liceum Ogólnokształcącego w Białymstoku ul. Wierzbowa 7
podaje do publicznej wiadomości,
iż w siedzibie Urzędu Miejskiego w Białymstoku przy ul. Słonimskiej 1, został **wywieszony na tablicy ogłoszeń na okres 21 dni, tj. od dnia 03.07.2014 r. do dnia 24.07.2014 r.**
Wykaz Nr 1/2014 nieruchomości stanowiących własność Gminy Białystok, pozostających w trwałym zarządzie VII Liceum Ogólnokształcącego przeznaczonych do dzierżawy w trybie bezprzetargowym.

Ogłoszenie 58614w04a

Zarząd Mienia Komunalnego Sp. z o.o. w Zambrowie ogłasza przetarg na najem następujących lokali na cele użytkowe:

- Lokal o powierzchni **95,16 m²** w budynku przy Białostocka 3 w Zambrowie.
- Lokal o powierzchni **93,79 m²** w budynku przy Pl. Sikorskiego 2 w Zambrowie.
- Lokal o powierzchni **49,19 m2** w budynku przy Pl. Sikorskiego 2 w Zambrowie.

Lokale w budynku przy Pl. Sikorskiego 2 można połączyć w jeden lokal i na ich najem można złożyć jedną ofertę.
Warunkiem przystąpienia do przetargu jest wpłacenie wadium w wysokości **5.000 zł** do kasy ZMK Sp. z o.o. lub na konto:
B. S. Zambrów 75877500090010010321020001.
Oferty w kopertach z podpisami lub pieczęciami w miejscach sklejenia należy składać w pokoju Nr 2 w Zarządzie Mienia Komunalnego Sp. z o.o. w terminie **do dnia 16 lipca 2014 roku do godziny 10.00.**

Oferta winna zawierać:
- Dokładne dane personalne oferenta;
- Oferowaną stawkę miesięczną czynszu za 1 m² powierzchni użytkowej (minimalna stawka netto **20,01 zł za 1 m²** dla lokali Pl. Sikorskiego 2 i **18,85 zł za 1 m²** dla lokalu Białostocka 3 - stawki nie obejmuje innych świadczeń uzyskiwanych od wynajmującego, podatku VAT i podatku od nieruchomości).
- Planowane przeznaczenie lokalu;
- Dowód wpłaty wadium.

Lokale można oglądać w dni robocze **w godzinach 8.00-14.00** z przedstawicielem ZMK Sp. z o.o. a wszelkie inne informacje można uzyskać telefonicznie pod Nr 86 271 2638 lub w biurze ZMK Sp. z o.o. w Zambrowie ul. Mazowiecka 53.
Komisyjne otwarcie ofert (w obecności oferentów) nastąpi w dniu **16 lipca 2014 r. o godzinie 10.15** w pokoju Nr 3 w Zarządzie Mienia Komunalnego Sp. z o.o. w Zambrowie, ul. Mazowiecka 53.

Ogłoszenie 58314w04a

Ogłoszenie Burmistrza Stawisk o wyłożeniu do publicznego wglądu zmiany projektu miejscowego planu zagospodarowania przestrzennego miasta Stawiski obejmującego teren w części dotyczącej zespołu parkowego.

Na podstawie art. 17 pkt. 9 ustawy z dnia 27 marca 2003 r. o planowaniu i zagospodarowaniu przestrzennym (Dz.U. z 2012 r. poz. 647 z późń. zm.) oraz uchwały Rady Miejskiej w Stawiskach nr XLV/235/13 z dnia 28 grudnia 2013 r. zawiadamiam o wyłożeniu do publicznego wglądu zmiany projektu miejscowego planu zagospodarowania przestrzennego miasta Stawiski obejmującego teren w części dotyczącej zespołu parkowego - zabudowa usługowa działka nr 956 wraz z prognozą oddziaływania na środowisko, **w dniach od 10 lipca 2014 r. do 4 sierpnia 2014 r. w siedzibie Urzędu Miejskiego w Stawiskach w godzinach od 7.30 do 15.45.**

Dyskusja publiczna nad przyjętymi w projekcie planu miejscowego rozwiązaniami odbędzie się **w dniu 4 sierpnia 2014 r. o godz. 10.00 w Urzędzie Miejskim w Stawiskach (sala konferencyjna), Plac Wolności 13/15.**

Zgodnie z art. 18 ust. 1 ustawy każdy, kto kwestionuje ustalenia przyjęte w projekcie planu miejscowego, może wnieść uwagi.

Uwagi należy składać na piśmie do Burmistrza Stawisk, 18-520 Stawiski, Plac Wolności 13/15, pok. nr 10 z podaniem imienia i nazwiska lub nazwy jednostki organizacyjnej i adresu, oznaczenia nieruchomości, której uwaga dotyczy, w nieprzekraczalnym terminie **do dnia 19 sierpnia 2014 r.**

Burmistrz Stawisk
Marek Waszkiewicz

Reklama 58514W04a

Ogłoszenie o ustnym przetargu nieograniczonym na sprzedaż prawa użytkowania wieczystego i prawa własności nieruchomości

I. Organizator przetargu i przedmiot przetargu.

PKS w Suwałkach Spółka Akcyjna z siedzibą w Suwałkach 16-400 przy ul. Wojska Polskiego 100 wpisana do Krajowego Rejestru Sądowego – rejestru przedsiębiorców prowadzonego przez Sąd Rejonowy w Białymstoku, XII Wydział Gospodarczy KRS pod numerem 0000246758, NIP 844-000-40-58, REGON 000616959, której kapitał zakładowy (w pełni wpłacony) wynosi 5 000 000 PLN
ogłasza przetarg ustny nieograniczony na sprzedaż prawa użytkowania wieczystego niżej wymienionych nieruchomości gruntowych:
1. nieruchomości położone w Suwałkach przy ulicy Wojska Polskiego 100:
a) działka oznaczona numerem ewidencyjnym 32686/24, o pow. 0,1825 ha wraz z odrębnym prawem własności:
- budynku gazów technicznych o pow. zabudowy 33,00 m²,
- budynku smarów i olejów o pow. zabudowy 80,00 m²,
- magazynu farb o pow. zabudowy 22,00 m²
oraz urządzeń:
- wiata na opakowania
- oświetlenie terenu
- linia energetyczna
- kanał c.o.
- ogrodzenie terenu

b) działka oznaczona numerem ewidencyjnym 32686/25, o pow. 0,2018 ha i działka oznaczona numerem ewidencyjnym 32686/26 o pow. 0,3812 ha wraz z odrębnym prawem własności budynku magazyn ZOZ o pow. zabudowy 474,00 m² oraz urządzeń (sprzedaż łączna):
- zasiek na złom
- kanał c.o.
- oświetlenie terenu
- kanalizacja deszczowa
- ogrodzenie terenu
- linia energetyczna

c) działka oznaczona numerem ewidencyjnym 32686/26 o pow. 0,3812 ha wraz z odrębnym prawem własności budynku magazyn ZOZ o pow. zabudowy 474,00 m² oraz urządzeń:
- kanał c.o.
- kanalizacja deszczowa
- osadniki deszczowe
- sieć wodno-kanalizacyjna
- ogrodzenie terenu
- oświetlenie terenu

d) działka oznaczona numerem ewidencyjnym 32686/27 o pow. 0,2298 ha wraz z odrębnym prawem własności budynku kotłowni o pow. zabudowy 363,00 m² z częścią socjalną o pow zabudowy 75,00 m², oraz urządzeń:
- zasiek na żużel
- ogrodzenie terenu
- oświetlenie terenu
- linia energetyczna
- sieć wodno-kanalizacyjna
- kanalizacja deszczowa
- kanał c.o.

dla których to nieruchomości Sąd Rejonowy VI Wydział Ksiąg Wieczystych w Suwałkach prowadzi księgę wieczystą nr KW SU1S/00067629/5.
e) działka oznaczona numerem ewidencyjnym 32686/28 o pow. 0,1684 ha wraz z odrębnym prawem własności urządzeń:
- zasiek na opał
- kanał c.o.
- oświetlenie terenu
- ogrodzenie terenu
- kanalizacja deszczowa
- linia energetyczna

dla której to nieruchomości w Sądzie Rejonowym w Suwałkach VI Wydział Ksiąg Wieczystych prowadzona jest księga wieczysta KW nr SU1S/00039205/2.

Prawo użytkowania wieczystego ustalone zostało na 99 lat licząc od dnia 05 grudnia 1990 r.
Zgodnie z ustaleniami zmiany miejscowego planu zagospodarowania przestrzennego terenów produkcyjno – usługowych położonych przy ul. Leśnej w Suwałkach, zatwierdzonego uchwałą nr XVII/147/07 Rady Miejskiej w Suwałkach z dnia 28 listopada 2007 r., opublikowaną w Dz. Urz. Woj. Podlaskiego nr 1 z dnia 7 stycznia 2008 r., poz. 5, działki o numerach geodezyjnych 32686/24, 32686/25, 32686/26, 32686/27, 32686/28 położone w Suwałkach znajdują się w obszarze 7U – teren obiektów i urządzeń technicznych i komunikacyjnych PKS. Szczegółowe zapisy dotyczące zagospodarowania terenu i warunków architektonicznych zawarte są w tekście planu.

2. niezabudowana nieruchomość położona w Ełku przy ulicy Przemysłowej oznaczona numerem ewidencyjnym 2106/8 o powierzchni 0,4026 ha, dla której Sąd Rejono-wy w Ełku prowadzi księgę wieczystą nr KW OL1E/00006461/4.
Prawo użytkowania wieczystego ustalone został na 99 lat licząc od 5 grudnia 1990 roku.
Działka położona jest na obszarze, który nie jest objęty obowiązującym planem miejscowym.

Działki o numerach 32686/25 i 32686/26 – dopuszcza się tylko sprzedaż łączną.
Działki o numerach 32686/27 i 32686/28 – dopuszcza się tylko sprzedaż łączną.

II. Obciążenia nieruchomości i zobowiązania, których przedmiotem jest nieruchomość

Nieruchomości, o których mowa w pkt.I.1.a i b (numer ewidencyjny 32686/24 i 32686/25) obciążone są ograniczonym prawem rzeczowym tj. ustanowioną na czas określony do 5 grudnia 2089 roku odpłatną służebnością przesyłu obciążającą prawo użytkowania wieczystego działek polegającą na: 1/znoszeniu sieci cieplnej i przyłącza, a w tym na prawie swobodnego dostępu tj. korzystania przez Przedsiębiorstwo Energetyki Cieplnej w Suwałkach Sp. z o.o. z siedzibą w Suwałkach z nieruchomości wyżej opisanej w celu naprawy, remontu, konserwacji i modernizacji oraz rozbudowy urządzeń służących do przesyłu energii cieplnej, które zostały wybudowane na wyżej wymienionej nieruchomości, 2/obowiązku użytkownika wieczystego nieruchomości, powstrzymywania się od działań, które uniemożliwiłyby dostęp do urządzeń przesyłowych, które zostały wybudowane na wyżej wymienionej nieruchomości, w szczególności powstrzymywania się od dokonywania w odległości 1,5 m od urządzeń przesyłowych jakichkolwiek nasadzeń drzew i krzewów głęboko korzeniących się oraz lokalizowania obiektów w sposób trwały związanych z gruntem, jak również innych działań lub zaniechań, które mogłyby spowodować uszkodzenie urządzeń przesyłowych.
Wobec działki nr 32686/24 wszczęto czynności pozwalające zwolnić działkę z opisanej służebności.
Mapy z przebiegiem sieci do wglądu w siedzibie Spółki.

Przez nieruchomość, o której mowa w pkt. I.1.c (numer ewidencyjny 32686/26) przebiega sieć kanalizacji sanitarnej mająca ujście do sieci miejskiej oraz zlokalizowane są tam osdniki kanalizacji deszczowej. Na tej nieruchomości PKS zamierza ustanowić służebność przesyłu dot. w/w sieci.

Nieruchomość, o której mowa w pkt.I.1.d (numer ewidencyjny 32686/27) obciążona jest umową dzierżawy gruntu (położenie kabla światłowodowego przez TP S.A.) na czas nieokreślony z trzymiesięcznym okresem wypowiedzenia.

Nieruchomość, o której mowa w pkt.I.1.e (numer ewidencyjny 32686/28) obciążona jest służebnością gruntową polegającą na prawie przejazdu i przechodu, wobec której wszczęto czynności pozwalające na jej zwolnienie.

Nieruchomość, o której mowa w pkt. I.2 (numer ewidencyjny 2106/8) obciążona jest służebnością gruntową polegającą na prawie swobodnego przejazdu i przechodu przez nieruchomość. Wobec działki wszczęto czynności pozwalające zwolnić działkę z opisanej służebności.

III. Możliwość obejrzenia nieruchomości.

Oględzin nieruchomości można dokonać do dnia przetargu, po uprzednim uzgodnieniu telefonicznym z organizatorem przetargu, tel. 87 566 52 42, wew. 301,327
Dokumenty związane z przedmiotem przetargu są dostępne w siedzibie Spółki.

IV. Termin oraz miejsce przetargu.

Termin przetargu – 28 lipiec 2014 r., godzina 10.00 w siedzibie Spółki w Suwałkach 16-400, ul. Wojska Polskiego 100, I piętro, sala konferencyjna.

V. Cena wywoławcza.

1. Cena wywoławcza nieruchomości, o której mowa w pkt I.1.a (numer ewidencyjny 32686/24) wynosi: 148.700,- zł. (słownie: sto czterdzieści osiem tysięcy siedemset złotych) netto plus podatek zgodnie z obowiązującymi przepisami.
2. Cena wywoławcza nieruchomości, o których mowa w pkt I.1.b i c (numer ewidencyjny 32686/25 i 32686/26) wynosi: 473.900,- zł. (słownie: czterysta siedemdziesiąt trzy tysiące dziewięćset złotych) netto plus podatek zgodnie z obowiązującymi przepisami.
3. Cena wywoławcza nieruchomości, o których mowa w pkt I.1.d i e (numer ewidencyjny 32686/27 i 32686/28) wynosi: 344.300,- zł. (słownie: trzysta czterdzieści cztery tysięcy trzysta złotych) netto plus podatek zgodnie z obowiązującymi przepisami.
4. Cena wywoławcza nieruchomości, o której mowa w pkt I.2 (numer ewidencyjny 2106/8) wynosi: 210.550,- zł. (słownie: dwieście dziesięć tysięcy pięćset pięćdziesiąt złotych) netto plus podatek zgodnie z obowiązującymi przepisami.

VI. Sposób przeprowadzenia przetargu.

Uczestnicy przetargu zgłaszają ustnie kolejne postąpienia ceny, dopóki mimo trzykrotnego wywołania nie ma dalszych postąpień. Po trzecim wywołaniu najwyższej zaoferowanej ceny dalsze postąpienia nie zostaną przyjęte.
O wysokości postąpienia decydują uczestnicy przetargu, z tym że:
- postąpienie dla nieruchomości nr 32686/24 nie może wynosić mniej niż 2.000,- zł (słownie: dwa tysiące złotych),
- postąpienie dla nieruchomości nr 32686/25 i 32686/26 nie może wynosić mniej niż 5.000,- zł (słownie: pięć tysięcy złotych).
- postąpienie dla nieruchomości nr 32686/27 i 32686/28 nie może wynosić mniej niż 5.000,- zł (słownie: pięć tysięcy złotych).
- postąpienie dla nieruchomości nr 2106/8 nie może wynosić mniej niż 3.000,- zł (słownie: trzy tysiące złotych).

Przetarg jest ważny bez względu na liczbę uczestników przetargu, jeżeli przynajmniej jeden uczestnik zaoferował co najmniej jedno postąpienie powyżej ceny wywoławczej.

VII. Wadium.

Udział w przetargu wymaga wniesienia wadium w wysokości:
1. dla nieruchomości gruntowej oznaczonej numerem ewidencyjnym 32686/24 – 14 870,00 zł. (słownie: czternaście tysięcy osiemset siedemdziesiąt złotych) przelewem na konto Pekao S.A. nr 48 1240 5211 1111 0000 4931 2881 z dopiskiem „wadium", do dnia 24.07.2014 r.
2. dla nieruchomości gruntowej oznaczonej numerem ewidencyjnym 32686/25 i 32686/26 – 47 390,00 zł. (słownie: czterdzieści siedem tysięcy trzysta dziewięćdziesiąt złotych) przelewem na konto Pekao S.A. nr 48 1240 5211 1111 0000 4931 2881 z dopiskiem „wadium", do dnia 24.07.2014r.
3. dla nieruchomości gruntowej oznaczonej numerem ewidencyjnym 32686/27 i 32686/28 – 34 430,00 zł. (słownie: trzydzieści cztery tysiące czterysta trzydzieści złotych) przelewem na konto Pekao S.A. nr 48 1240 5211 1111 0000 4931 2881 z dopiskiem „wadium", do dnia 24.07.2014 r.
4. dla nieruchomości gruntowej oznaczonej numerem ewidencyjnym 2106/8 – 21 055,00 zł. (słownie: dwadzieścia jeden tysięcy pięćdziesiąt pięć złotych) przelewem na konto Pekao S.A. nr 48 1240 5211 1111 0000 4931 2881 z dopiskiem „wadium", do dnia 24.07.2014 r.

Za datę wpłacenia wadium uważa się wpływ wymaganej kwoty na rachunek organizatora przetargu. Dowód wpłacenia wadium podlega przedłożeniu komisji przetargowej przed otwarciem przetargu.
Wadium wniesione w pieniądzu przez uczestnika przetargu, który przetarg wygrał, zalicza się na poczet ceny nabycia nieruchomości, w pozostałych przypadkach wadium podlega zwrotowi. Wadium przepada na rzecz Spółki, jeżeli oferent, którego oferta zostanie przyjęta, uchyli się od zawarcia umowy.

VIII. Zawarcie umów i odpowiedzialność z tytułu uchylenia się od zawarcia umów.

O miejscu i terminie zawarcia umowy sprzedaży, oferent zostanie poinformowany na piśmie przynajmniej na trzy dni przed planowanym terminem zawarcia umowy w formie aktu notarialnego. Koszt zawarcia umowy notarialnej oraz podatków i opłaty sądowej pokrywa nabywca.

Za datę wpłacenia należności uważa się wpływ wymaganej kwoty w całości na rachunek sprzedającego w banku Pekao S.A. nr 48 1240 5211 1111 0000 4931 2881 nie później niż w dniu zawarcia umowy w formie aktu notarialnego – przed jej podpisaniem. Nabywca, który w dniu zawarcia umowy notarialnej nie uiści w całości ceny nabycia traci prawa wynikające z przybicia oraz złożone wadium.

IX. Wymagane dokumenty i dodatkowe warunki.

Osoby przystępujące do przetargu muszą przedłożyć komisji przetargowej:
a. dowód wpłaty wadium,
b. pisemne oświadczenie o zapoznaniu się z treścią ogłoszenia o przetargu oraz przedmiotem przetargu,
c. pisemne zobowiązanie się do pokrycia wszelkich opłat związanych z przeniesieniem prawa użytkowania wieczystego i prawa własności,
d. w przypadku uczestnictwa w przetargu osoby prawnej – przedłożenie tualnego wypisu z rejestru, właściwych pełnomocnictw sporządzonych notarialnie, dowodów tożsamości osób reprezentujących podmiot.
e. w przypadku uczestnictwa w przetargu osoby fizycznej – osobiste stawiennictwo dniu przetargu z dowodem tożsamości lub reprezentowanie przez pełnomocnika na podstawie pełnomocnictwa sporządzonego notarialnie.
f. w przypadku uczestnictwa w przetargu jednego ze współmałżonków – przedłożenie pisemnej zgody drugiego małżonka na nabycie nieruchomości z podpisem notarialnie poświadczonym.
g. osoby pozostające w związku małżeńskim, a zamierzające nabyć nieruchomość z majątku odrębnego, zobowiązane są złożyć stosowne oświadczenie.
h. osoby nie pozostające w związku małżeńskim zobowiązane są złożyć komisji przetargowej przed przystąpieniem do przetargu pisemne oświadczenie, iż nie pozostają w związku małżeńskim.

W przetargu nie mogą uczestniczyć osoby wchodzące w skład komisji przetargowej oraz osoby bliskie tym osobom, a także osoby, które pozostają z członkami komisji przetargowej w takim stosunku prawnym lub faktycznym, że może budzić to uzasadnione wątpliwości co do bezstronności komisji przetargowej.

Sprzedający zastrzega sobie prawo unieważnienia przetargu bez podania przyczyny.

Szczegółowe informacje o przetargu można uzyskać pod numerem telefonu 87 566 52 42 wew. 301 lub 327 w godzinach od 8.00 do 15.00 oraz na stronie internetowej www.pkssuwalki.pl w zakładce „o firmie – przetargi, ogłoszenia".

Warianty trenera Wigier

Piłka nożna. Tomasz Jarzębowski, pomocnik Arki Gdynia, a wcześniej Legii Warszawa oraz Mateusz Kwiatkowski, napastnik Ruchu Chorzów zasilą suwalskiego beniaminka I ligi.

Wojciech Drażba
sport@wspolczesna.pl



FOT. WOJCIECH DRAŻBA

Trener Zbigniew Kaczmarek do końca tego tygodnia chce mieć kompletną już kadrę I-ligowej drużyny

– Z "Jarzą", z którym podjąłem rozmowy jak tylko wywalczyliśmy awans, wszystko jest uzgodnione, a kończę negocjacje z agentem Kwiatkowskiego – opowiada Jacek Zieliński, dyrektor sportowy Wigier. – Z tymi dwoma, jak zresztą z większością pozostałych graczy, chcemy zawrzeć roczne umowy.

Zadowolenia z przyjścia ograny w ekstraklasie zawodników nie kryje Zbigniew Kaczmarek. Szkoleniowiec biało-niebieskich ufa dyrektorowi, także byłemu kapitanowi Legii. Zieliński i Jarzębowski razem byli podporami defensywy warszawskiej drużyny przez siedem lat. Popularny "Jarza", mający na koncie 179 występów i 22 gole w ekstraklasie, ze stolicy przeniósł się najpierw do GKS Bełchatów, a ostatnie trzy lata spędził w I-ligowej Arce Gdynia. Mimo kontuzji, w ostatnim sezonie rozegrał 28 meczów, w których zdobył cztery bramki.

– Jarzębowski, mimo że ma już 35 lat, jest w pełni formy i widzę w nim dyrygenta naszych poczynań obronnych – przekonuje Kaczmarek. – Z jego umiejętności i doświadczenia maj czerpać nasi młodzi defensorzy Kamil Wenger czy Adrian Karankiewicz.

Po awansie, priorytetem sztabu szkoleniowego Wigier stało się też wzmocnienie linii ataku. Na pozycji nr. 9 pozostali do dyspozycji wysocy, preferujący walkę Tomasz Tuttas i Piotr Karłowicz. Podobny do nich styl preferuje "podczepiony" pod napastnika Sebastian Radzio. Wigry sięgnęły więc po 21-letniego, ale doświadczonego, występującego od czterech już sezonów w chorzowskim Ruchu Mateusza Kwiatkowskiego. Filigranowy, mierzący 167 cm zawodnik jesienią wybiegał na boiska ekstraklasy 11 razy i strzelił jednego gola. Wiosną, po kontuzji obojczyka, grał w III-ligowych rezerwach niebieskich, dla których zdobył siedem bramek.

– Jestem przekonany, że z Kwiatkowskiego będziemy mieli dużo pożytku – chwali szkoleniowiec. – Szukaliśmy taktycznej alternatywy, a ten szybki, zwrotny zawodnik idealnie nadaje się do gry z kontrataku. To samo zresztą mogę powiedzieć o znacznie wyższym, testowanym Michale Millerze.

Miller, który dla III-ligowego MKS Korsze w minionym sezonie zdobył 26 goli, jest bliski uzyskania angażu w Suwałkach. Podobnie duże szanse ma Maciej Wichtowski, obrońca Warty Poznań. Klamka ma zapaść po dzisiejszym, zaplanowanym na godz. 17 w Bielsku Podlaskim sparingu z Pogonią Siedlce, innym beniaminkiem I ligi. Pierwszy mecz kontrolny ma zdecydować też o losach testowanych bramkarzy – Damiana Primela z Odry Opole i Hieronima Zocha z Olimpii Elbląg.

Wimbledon bez Polaków

Tenis.

Klaudia Jans-Ignacik jako ostatnia z polskich seniorów zakończyła udział w tegorocznym Wimbledonie.

Wczoraj nasza tenisistka i Ukrainka Julia Bejgelzimer przegrały w II rundzie debla z broniącym tytułu tajwańsko-chińskim duetem Hsieh Su-We, Shuai Pen 3:6, 3:6.

Spotkanie to rozpoczęło się w... sobotę. Z powodu intensywnego deszczu przerwano je przy stanie 3:1 dla polsko-ukraińskiego duetu. Pierwotnie miało zostać dokończone w poniedziałek, ale wówczas również na drodze stanęły opady i wznowienie przesunięto na kolejny dzień. Wówczas od początku warunki dyktowały Su-We i Pen, które wygrały pięć gemów z rzędu. W drugim secie również dominowały triumfatorki poprzedniej e cji londyńskiej imprezy.

Wcześniej we wtorek w finału odpadł w deblu – M cin Matkowski. On o Kolumbijczyk Juan Sebast Cabal przegrali także z bro cymi tytułu braćmi Mike' i Bobem Bryanami 5:7, 3:6, (5-7). W ubiegłym ro Matkowski dotarł do tego mego etapu w parze z Łu szem Kubotem.

Z singlistów najdalej do ła Agnieszka Radwańska, k ra w poniedziałek w 1/8 fin uległa Rosjance Jekateri Makarowej. Polka nie mi w tym spotkaniu nic do pow dzenia zdobywając trzy ge Minął zaledwie dzień, a w raj w takiej roli wystąpiła ma Makarowa. W ciągu z dwie 58 minut przegr w ćwierćfinale z czeską te sistką Lucie Safarovą 3:6, 1

(miłk, PAP)

Kaliber Białystok to klub dużego kalibru



Piotr Pacuk (z lewej) i Adam Kuczyński zdobyli brązowe medale strzeleckich mistrzostw Polski juniorów

Białostocki Kaliber podczas mistrzostw Polski juniorów i młodzieżowców we Wrocławiu wystrzelał trzy indywidualne medale: srebrny i dwa brązowe.

Klub potwierdza swoją pozycję w kraju. Kilka tygodni temu w Warszawie Kaliber – z rąk ministra sportu Andrzeja Biernata – odebrał puchar za trzecie miejsce w klasyfikacji uczniowskich klubów sportowych. We Wrocławiu sięgnął po kolejne trofea. Do pełni szczęścia zabrakło złota Żanety Iwaszuk. Najbardziej utytułowana strzelczyni z Białegostoku zdobyła srebro w kategorii młodzieżowców w karabinie sportowym 3x20. Kluczowy start czeka ją w najbliższym tygodniu, gdy na tej samej strzelnicy będzie broniła złotego medalu mistrzostw Polski seniorek w najbardziej prestiżowej konkurencji, karabinu pneumatycznego 40 strzałów.

Dorobek medalowy uzupełnili dwaj juniorzy. Adam Kuczyński zdobył brąz w kara nie pneumatycznym 60, a Pi Pacuk stanął na najniższy podium w w konkurencji ka binu dowolnego 3x40. W k syfikacji drużynowej ten d oraz Daniel Kisiel wygr w KPN 60 i KDW 60, a w KD 3x40 byli drudzy.

(miłk)

MÓWI WICEPERZES

JOLANTA JARCZEWSKA, WICEPREZ KALIBRA BIAŁYSTOK: Żaneta wie krotnie w przeszłości udowadnia że im trudniejsze warunki sta i wyższy poziom, rywalek tym lep się prezentuje. Występ był całkie udany, ale liczymy na jeszcze lep za tydzień, gdy zmierzy się z najl szymi zawodniczkami w kra Przed rokiem w pokonanym polu stawiła nawet srebrną medalist olimpijską z Londynu Sylwię Bo cką. Czy teraz wystarczy jej odp ności psychicznej i umiejętności, to powtórzyć? Bardzo na to liczy

Ślepsk ma zmiennika dla Wojciecha Winnika

Mierzący 210 cm Bartłomiej Kluth będzie zawodnikiem Ślepska. Mający 22 lata zawodnik Młodej Ligi Lotosu Trefla Gdańsk w suwalskim pierwszoligowcu zostanie zmiennikiem Wojciecha Winnika, podstawowego atakującego i kapitana biało-niebieskich.

– Pełniący dotąd tę rolę Łukasz Jutkiewicz zrezygnował z dalszej kariery – opowiada Winnik. – Pochodzący z Ornety Kluth jest perspektywicznym siatkarzem, słyszeliśmy o nim same pozytywy.

Kapitan oraz trener Ślepska Piotr Poskrobko nie tak dawno byli zawodnikami Trefla i wierzą swoim byłym kolegom z Gdańska. Kluth, w przeszłości medalista mistrzostw Polski juniorów w badmintonie jest, jak na swój wzrost, bardzo sprawny. Siatkarskie szlify zdobywał w polonijnym klubie Al Caudry we Francji pod okiem byłego reprezentanta kraju Zbigniewa Zielińskiego. Do młodej ekipy Trefla trafił przed rokiem.



FOT. WOJCIECH DRAŻBA

Wojciech Winnik spokojnie czeka na początek sezonu

– Przyjście Bratka jest przedostanim już kadrowym ruchem – cieszy się trener Poskrobko. – Mam nadzieję, że działaczom uda się namówić do pozostania w drużynie Łukasza Rudzewicza. Doświadczony środkowy gra w Ślepsku "od początku" i, mimo prześladujących go w ostatnich dwóch sezonach kontuzji, może być silnym punktem zespołu.

Rudzewicz, Winnik oraz Kamil Skrzypkowski, Mariusz Schamlewski, Krzysztof Modzelewski, Maciej Mendak i Krzysztof Andrzejewski grali w biało-niebieskich barwach w poprzednim sezonie. Dołączą do nich przyjmujący Karol Rawiak z Campera Wyszków i Jakub Urbanowicz z KPS Siedlce, rozgrywający Kacper Gonciarz z Avii Świdnik i Kamil Obrębski z Pekpolu Ostrołęka, środkowy Politechniki Warszawskiej Przemysław Smoliński, no i Kluth.

– Drużyna będzie młodsza i bardziej głodna sukcesu – przekonuje Poskrobko. – Wierzę, że zajmie wyższe niż 5. miejsce w tabeli.

Do zamknięcia kadry brakuje jeszcze drugiego trenera. Pełniący dotąd tę funkcję suwalczanin Karol Dąbrowski chce się spełniać poza sportem. Z przyczyn finansowych nie wypaliły negocjacje z jednym z trenerów-statystyków innego pierwszoligowca.

– Zamieściliśmy ogłoszenia, nadal rozglądamy się też w suwalskim środowisku – opowiada Michał Wiszniewski, prezes Ślepska. – Trener Poskrobko na pewno będzie miał asystenta przed zaplanowanym na przełom lipca i sierpnia początkiem przygotowań.

Budżet Ślepska nie ulegnie zmniejszeniu. Samorząd miasta i firma Ślepsk dalej będą łożyły po ponad 300 tys. na sezon, a do dyspozycji ekipy będzie w sumie prawie milion złotych.

Wojciech Drażba

Niemcy narzekają po awansie

Mundial – 1/8 finału. Niemieckie media dziękują bramkarzowi Manuelowi Neuerowi za awans do ćwierćfinału. „Gdyby nie on, doszłoby do największego blamażu w historii naszego futbolu" – napisał portal sportbild.de.

Miłosz Karbowski, PAP
mklimaszewski@wspolczesna.pl

Zawodnik Bayernu Monachium w meczu 1/8 finału przeciwko Algierii popisywał się wspaniałymi interwencjami, szczególnie na przedpolu, łatając dziury w defensywie. Podopieczni Joachima Loewa dopiero w dogrywce wygrali 2:1.

Bolesny brak Hummelsa

Niemcy przez większość spotkania przeważali, szczególnie w drugiej połowie. Jednak pod bramką Algierczyków byli nieskuteczni, nie mogąc pokonać świetnie dysponowanego Raisa Mbolhi. Trafiali w niego, obok słupka, a kiedy już Philipp Lahm przymierzył w „okienko", efektowną robinsonadą popisał się golkiper „Lisów Pustyni". Dopiero w dodatkowym czasie radę dali mu rezerwowy Andre Schurrle i Mesut Ozil.

Na domiar złego monolitu nie stanowiła defensywa faworytów z Europy. „Frankfurter Allgemeine Zeitung" zwraca uwagę na poważne kłopoty obrony i ze zdumieniem komentuje postawę Loewa. „Selekcjoner nie widzi problemu. Na konferencji prasowej zapytał, czy powinien być zawiedziony po awansie. Z taką postawą Pucharu Świata nie zdobędziemy. Oczywiście ma rację, bo najważniejsze jest, że zagramy w ćwierćfinale, ale trener ma mało czasu na zmiany, a tych potrzebujemy – oceniono.



FOT. PAP/EPA/OLIVER WEIKEN

Manuel Neuer (z lewej) w jednej z interwencji przed polem karnym. Tym razem uprzedził Islama Slimaniego

„Byliśmy narażeni na długie piłki, ale Manuel Neuer kilka razy nam pomógł."
Joachim Loew
trener reprezentacji Niemiec

Portal sport1.de grzmi: „Zbyt dużo błędów. Zgadza się tylko awans". Dziennikarze skupiają się na słabej grze Niemców, a nie na tym, że udało się dostać do ćwierćfinału. Zwracają uwagę na to, że widać było brak w defensywie Matsa Hummelsa, który z powodu grypy został w hotelu.

Prawdziwi mężczyźni

Algierczycy zasłużyli na wielkie uznanie i miano najlepszej drużyny Afryki na mundialu w Brazylii. Z kraju płyną do zawodników oraz bośniackiego trenera Vahida Halilhodzicia, słowa otuchy i podziwu.

„Graliście jak prawdziwi mężczyźni i przegraliście jak bohaterowie. Jesteśmy z was dumni" – napisała gazeta „Echorouk".

Na otarcie łez „Lisom Pustyni" został też gol na 1:2 strzelony przez Abdelmoumena Djabou w doliczonym czasie dogrywki. Po tej bramce mieli jeszcze kilkadziesiąt sekund na wyrównanie. Kopniętą na połowę Niemców piłkę w polu karnym przejął Madjid Bougherra i próbował lobować Neuera. Uczynił to jednak mało precyzyjnie, a po chwili zabrzmiał ostatni gwizdek.

– Byliśmy w stanie awansować. Szansa przeszła nam koło nosa. Niemcy są piłkarzami na bardzo wysokim poziomie, fizycznie lepiej przygotowani od nas, ale mogliśmy utrzymać korzystny wynik do rzutów karnych. Wcześniejsze niepowodzenie w Pucharze Narodów Afryki pomogło nam, ponieważ zeszliśmy na ziemię – powiedział Madjid Bougherra, obrońca reprezentacji Algierii.

Trzeba 11 Neuerów

Przed Niemcami test prawdy. W piątek ich rywalem będzie Francja. Niemieckie media są pełne obaw przed europejskim „klasykiem".

„Potrzebujemy jedenastu Neuerów w meczu ćwierćfinałowym – apelują dziennikarze "Der Westen"

Niemcy – Algieria 2:1 (0:0, 0:0) po dogrywce. Bramki: 1:0 Andre Schuerrle 92, 2:0 Mesut Oezil 120, 2:1 Abdelmoumen Djabou 120+1.
Niemcy: Neuer – Boateng, Mertesacker, Mustafi (70 Khedira), Hoewedes – Schweinsteiger (109 Kramer), Lahm, Kroos - Oezil, Goetze (46 Schuerrle), Mueller.
Algieria: Mbolhi – Belkalem, Halliche (97Bougherra), Ghoulam, Mandi – Lacen, Feghouli, Taider (78 Brahimi), Mostefa – Slimani, Soudani (100 Djabou).
Żółte kartki: Lahm (Niemcy), Halliche (Algieria). **Sędziował:** Sandro Ricci (Brazylia).
Widzów: 43063.

MUNDIALITKI

LOEW STRACIŁ OBROŃCĘ. Obrońca reprezentacji Niemiec Shkodran Mustafi nie zagra już w mistrzostwach w Brazylii. Piłkarz Sampdorii w meczu z Algierią naderwał mięsień dwugłowy uda. – Nie będziemy mogli już skorzystać z Shkodrana. Jego uraz jest zbyt poważny – powiedział selekcjoner niemieckiej kadry Joachim Loew.

TRENER NIGERII ODCHODZI. Stephen Keshi zrezygnował z funkcji szkoleniowca reprezentacji Nigerii. „Super Orły" przegrały w poniedziałek z Francją 0:2 w 1/8 finału. 52-letni Keshi prowadził drużynę narodową od listopada 2011 roku. Największym sukcesem był triumf w Pucharze Narodów Afryki 2013.

KAMERUŃCZYCY USTAWIALI MECZE? Kameruńska Federacja Piłkarska (Fecafoot) poinformowała, że wszczęte zostało postępowanie w sprawie możliwego ustawienia wyników meczów przez zawodników w trakcie mistrzostw w Brazylii. „Choć dotychczas nie otrzymaliśmy żadnego zawiadomienia od FIFA w tej sprawie, wydaliśmy polecenie Komisji Etyki, aby zbadała szczegóły pojawiających się w mediach zarzutów o oszustwo podczas meczów fazy grupowej, przede wszystkim przeciwko Chorwacji." – napisała Fecafoot na oficjalnym profilu na Facebooku. Po spotkaniu z Chorwatami dziennik „Der Spiegel" podał informację o możliwych manipulacjach, powołując się m.in. na świadka koronnego, uwikłanego w inną sprawę korupcyjną.

SUAREZ PRZEPROSIŁ. Luis Suarez przeprosił Włocha Giorgio Chielliniego za ugryzienie w meczu fazy grupowej. „Kilka dni po powrocie do domu miałem okazję, wspólnie z rodziną, odzyskać spokój i przemyśleć to, co się wydarzyło. Niezależnie od towarzyszących temu kontrowersji, opinii, nie ulega wątpliwości, że mój kolega po fachu Giorgio Chiellini ucierpiał w wyniku uderzenia i ugryzienia, za co z głębi serca przepraszam. Proszę o wybaczenie Chielliniego i całą futbolową rodzinę. Obiecuję, że już nigdy nie dojdzie do takiego incydentu z moim udziałem" – napisał napastnik Liverpoolu na Twitterze. Wcześniej Suarez utrzymywał, że po prostu stracił równowagę i wpadł na rywala.
(PAP, miłk)

Pielgrzymka Jagiellonii

Ekstraklasa piłkarska.
Raków Częstochowa, największy szczęściarz grupy zachodniej II ligi z poprzedniego sezonu, będzie dziś sparingowym rywalem Jagiellonii Białystok.

Przebywający na zgrupowaniu w Gutowie Małym „żółto-czerwoni" dziś odbędą małą „pielgrzymkę". Z Rakowem zagrają w Częstochowie, a to, nawet przy wyborze najkrótszej trasy, przynajmniej 250 kilometrów drogi.

Rywal zachował drugoligowy status szczęśliwie, po tym jak licencji nie otrzymały Polonia Bytom i Warta Poznań. W grupie zachodniej zajął 10. miejsce. Najbardziej znaną postacią klubu jest trener, wielokrotny reprezentant Polski, Jerzy Brzęczek.

– Sparingi mają na celu przede wszystkim spróbowanie nowych rozwiązań taktycznych. Różnych wariantów dostosowywanych w zależności od sytuacji boiskowej. Na tym etapie nie ma co patrzeć na wyniki, nie w momencie kiedy trener próbuje różnych zawodników na różnych pozycjach. Wiemy, że kibice śledzą je, ale trzeba tą nową, przemeblowaną drużynę jeszcze poustawiać – mówi pomocnik Jagi Rafał Grzyb.

Białostoczanie zagrają jeszcze dwa sparingi w Gutowie. Oba 5. lipca, w ostatnim dniu zgrupowania – ze spadkowiczem z ekstraklasy Widzewem Łódź oraz drugoligowym MKS-em Kluczbork.

Sparingi Jagiellonii
21.06 Hetman Tykocin 3:0 (1:0)
25.06 Omonia Nikozja 3:0 (0:0)
28.06 GKS Bełchatów 1:3 (1:1)
02.07 Raków Częstochowa
05.07 Widzew Łódź oraz MKS Kluczbork
09.07 Wigry Suwałki
12.07 Pasja Kleosin oraz Górnik Łęczna
(miłk)

Pawłowski z Malagi do Gdańska

Ekstraklasa piłkarska.
Bartłomiej Pawłowski został we wtorek nowym piłkarzem Lechii Gdańsk. Niespełna 22-letni pomocnik podpisał z czwartym zespołem minionego sezonu ekstraklasy kontrakt do czerwca 2017 roku, z opcją jego przedłużenia.

Lechia wykupiła byłego piłkarza Jagiellonii z Widzewa Łódź, ale mogła podpisać z nim kontrakt dopiero 1 lipca. Do 30 czerwca nowy nabytek biało-zielonych był bowiem oficjalnie zawodnikiem hiszpańskiej Malagi, do której został wypożyczony na wiosnę.

Od razu z Lechem

Pawłowski dołącza do gdańskiej drużyny, która w poniedziałek wyjechała na zgrupowanie do Grodziska Wielkopolskiego. W środę powinien wystąpić w sparingu z Lechem Poznań.



FOT. WOJCIECH WOJTKIELEWICZ

Bartłomiej Pawłowski debiut ekstraklasowy zaliczył w Jadze

22-pomocnik rozegrał do tej pory w polskiej ekstraklasie 24 mecze, w których strzelił cztery gole. Jego dorobek w lidze hiszpańskiej w Maladze to osiem spotkań i jedna zdobyta, efektowna bramka. Pawłowski jest już zawodnikiem pozyskanym przez Lechię w przerwie letniej. W tym gronie są m.in. Ariel Borysiuk czy pozyskany z Jagiellonii Adam Dźwigała. Pawłowski wybrał już koszulkę z numerem 19.

Pawełek w Śląsku

Śląsk Wrocław podpisał natomiast we wtorek dwuletni kontrakt z Mariuszem Pawełkiem. Wiosną bramkarz bronił barw tureckiego Adana Demirspor Kulubu, a wcześniej występował między innymi w Wiśle Kraków. Ma na koncie m. in. cztery spotkania w pierwszej drużynie narodowej.

Śląsk rozwiązał tak problem obsady bramki, który pojawił się po tym, jak klub nie przedłużył umowy z Marianem Kelemenem. O miejsce w wyjściowej jedenastce Pawełek będzie rywalizował z Wojciechem Pawłowskim oraz młodym Jakubem Wrąblem.
(miłk, PAP)

LOTTO

LOSOWANIA Z 30 CZERWCA
MULTI MULTI, GODZ. 14
1-5-6-11-15-23-27-31-34-35-44-51-58-59-60-66-73-74-76-78
Plus: 34

MULTI MULTI, GODZ. 21.40
3-6-9-15-16-17-26-30-31-38-41-47-50-52-56-57-62-67-76-77
Plus: 77

MINI LOTTO: 16-24-36-38-41

JOKER: 29.
Cztery liczby ze zbioru 50 liczb: 8-28-29-36

KASKADA:
1-3-5-10-11-12-13-15-17-19-21-24

SPORT

Znaleźliśmy się w najlepszej ósemce mundialu, ale to nam nie wystarczy. Chcemy iść dalej.

trener reprezentacji Francji Didier Deschamps



MUNDIAL 2014

NEYMAR ZDĄŻY NA ĆWIERĆFINAŁ

● Cała Brazylia czeka na wieści o stanie zdrowia swojej największej gwiazdy – Neymara. Piłkarz Barcelony nie uczestniczył w treningu z powodu kontuzji kolana i uda. W piątek „Canarinhos" rozegrają ćwierćfinał z Kolumbią. – Robimy wszystko, żeby postawić Neymara na nogi. Wszystko idzie w dobrym kierunku i jesteśmy przekonani

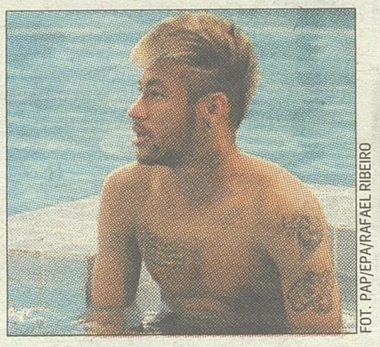

FOT. PAP/EPA/RAFAEL RIBEIRO

o tym, że zdążymy – zapewnił lekarz reprezentacji Jose Luiz Runco. Największy obecnie gwiazdor brazylijskiej piłki doznał urazów w trakcie meczu 1/8 finału z Chile. Mimo tego napastnik reprezentacji gospodarzy nie zszedł z murawy i strzelał nawet w serii rzutów karnych, które zadecydowały o awansie. Luiz Felipe Scolari jest przekonany o tym, że w kolejnym meczu będzie mógł skorzystać z Neymara. A odpuszczenie mu treningu jest wyłącznie sprawą regeneracji i dojścia do siebie.

GRECY ZREZYGNOWALI Z PREMII

● Greccy piłkarze zrezygnowali z premii za udział w mistrzostwach świata. Poprosili rząd, by te pieniądze przeznaczył na budowę centrum treningowego. W brazylijskim mundialu odpadli w 1/8 finału, przegrywając dopiero po rzutach karnych z Kostaryką. Premier Grecji Antonis Samaras był zaskoczony taką postawą. A wpłynięcie odpowiedniego listu do gabinetu potwierdził wiceminister sportu Giannis Andrianos. „Państwo zrobi wszystko, by spełnić życzenie drużyny narodowej" – zapowiedział Andrianos.

(PAP, miłk)

Dopiero w końcówce dogrywki wybuchły futbolowe fajerwerki

Mundial – 1/8 finału. Dwójkowa akcja Lionela Messiego i Angela Di Marii przesądziła o awansie Argentyny. Niesamowita końcówka dogrywki wynagrodziła kibicom 110 minut przeciętnego spotkania „Albicelestes" ze Szwajcarią.

Miłosz Karbowski,
mkarbowski@wspolczesna.pl

Media nazwały mecz „Watykańskimi derbami". Żołnierze Gwardii Szwajcarskiej, tworzący straż przyboczną papieża Franciszka z Argentyny, proponowali mu wspólne oglądanie spotkania. Według francuskiej agencji I.Media miał odpowiedzieć żartobliwie: „To będzie wojna". Nie pomylił się. Twardej walki było znacznie więcej niż ładnej gry.



FOT. PAP/EPA/SEBASTIAO MOREIRA

Lionel Messi był natychmiast atakowany przez kilku Szwajcarów. Po lewej Ricardo Rodriguez, po prawej Valon Behrami

Dwie szanse Helwetów

Szwajcarzy umiejętnie zatrzymywali niezbyt pomysłowe ataki „Albicelestes", a w pierwszej połowie sami stworzyli dwie znakomite okazje do objęcia prowadzenia. W 28. minucie, po zagraniu zwanego „alpejskim Messim" Xherdana Shaqiriego, Granit Xhaka strzelał z kilku metrów. Sergio Romero zdołał odbić piłkę nogami.

Argentyński bramkarz poradził sobie też z uderzeniem Josipa Drmica. W 39. minucie napastnik dostał świetne podanie, zauważył, że golkiper wyszedł trochę do przodu, ale jego lob był nieudany i trafił do rąk Romero. Z drugiej strony Diego Benaglio radził sobie z dośrodkowaniami Argentyńczyków, a tylko raz, po główce Ezequiela Lavezziego, został zmuszony do większego wysiłku.

„Klucz do rozwoju w trakcie turnieju jest, aby uczyć się na własnych błędach, a my to robimy"

Fernando Gago

pomocnik Argentyny

Końcówka jak z horroru

Po zmianie stron zaczął się rozpędzać „prawdziwy" Messi – Lionel a z nim cała Argentyna. Dryblingami imponował Angel Di Maria. Akcjom piłkarzy Alejandro Sabelii brakowało jednak wykończenia.

Najlepsze próby podejmował Messi. Zza pola karnego uderzył tuż nad poprzeczką, a potem jego strzał sparował Benaglio. Zepchnięci do defensywy Szwajcarzy radzili sobie niej nieźle, za to w ataku praktycznie przestali istnieć. Dlatego po 90 minutach mieliśmy bezbramkowy remis.

TRENER W ŻAŁOBIE

● **TRUDNE CHWILE HITZFELDA.** W przeddzień meczu zmarł starszy brat trenera Szwajcarów Ottmara Hitzfelda – poinformował rzecznik reprezentacji Helwetów Marco von Ah. 81-letni Winfried Hitzfeld zmarł w szpitalu w Bazylei. Mimo żałoby selekcjoner prowadził zespół w Sao Paulo.

Fajerwerki wybuchły w końcówce dogrywki. Najpierw huknął Di Maria, a Benaglio pięknie interweniował. Przy próbie piłkarza Realu ze 118. minuty był jednak bezradny. Po przechwycie Messi wykonał rajd, ściągnął na siebie kilku rywali i zagrał do Di Marii. Ten bezbłędnie przymierzył w długi róg.

To nie koniec dramatu. Szwajcarski bramkarz pobiegł przy rogu w pole karne rywali. W zamieszaniu Blerim Dzemaili miał idealną sytuację, ale z 4 metrów z głowy trafił w słupek. Benaglio nie wrócił już między słupki. W następnej akcji Di Maria dopadł do piłki, ale z kilkudziesięciu metrów nie trafił do opuszczonej bramki. Zaraz znów zaatakowali Szwajcarzy. Mecz kończył ich rzut wolny z 18 metrów, za wydumany faul na Shaqirim. Sam „poszkodowany" uderzył w mur.

Argentyna – Szwajcaria 1:0 (0:0, 0:0) po dogrywce. Bramka: 1:0 - Angel Di Maria 118. **Argentyna:** Romero – Garay, Zabaleta, Rojo (105+1 Basanta), Fernandez – Gago (106 Biglia), Di Maria, Mascherano – Lavezzi (74 Palacio), Higuain, Messi. **Szwajcaria:** Benaglio – Lichtsteiner, Rodriguez, Djourou, Schaer – Inler, Xhaka (66 Fernandes), Shaqiri, Behrami – Mehmedi (113 Dzemaili), Drmic (82 Seferovic). **Sędziował:** Jonas Eriksson (Szwecja). **Żółte kartki:** Rojo, Di Maria, Garay (Argentyna), Xhaka, Fernandes (Szwajcaria). **Widzów:** 63255.

WYNIKI I TABELE

ĆWIERĆFINAŁY

Francja – Niemcy (piątek, 18)
Brazylia – Kolumbia (piątek, 22)
Holandia – Kostaryka (sobota, 2

1/8 FINAŁU

Brazylia – Chile 1:1 (1:1, 1:1) k. 3:2
Kolumbia – Urugwaj 2:0 (1:0)
Holandia – Meksyk 2:1 (0:0)
Kostaryka – Grecja 1:1 (1:1, 0:0) k.
Francja – Nigeria 2:0 (0:0)
Niemcy – Algieria 2:1 (0:0, 0:0)
Argentyna – Szwajcaria 1:0 (0:0,
Belgia – USA (wczoraj wieczore

GRUPA A

1. Brazylia	3	7	7:2
2. Meksyk	3	7	4:1
3. Chorwacja	3	3	6:6
4. Kamerun	3	0	1:9

AWANS: BRAZYLIA, MEKSYK

GRUPA B

1. Holandia	3	9	10:3
2. Chile	3	6	5:3
3. Hiszpania	3	3	4:7
4. Australia	3	0	3:9

AWANS: HOLANDIA, CHILE

GRUPA C

1. Kolumbia	3	9	9:2
2. Grecja	3	4	2:4
3. WKS	3	3	4:4
4. Japonia	3	1	2:6

AWANS: KOLUMBIA, GRECJA

GRUPA D

1. Kostaryka	3	7	4:1
2. Urugwaj	3	6	4:4
3. Włochy	3	3	2:3
4. Anglia	3	1	2:4

AWANS: KOSTARYKA, URUGWAJ

GRUPA E

Szwajcaria – Ekwador 2:1 (0:1), Francja – Honduras 3:0 (1:0), Fr
cja – Szwajcaria 5:2 (3:0), Hond
ras – Ekwador 1:2 (1:1), Ekwador
Francja 0:0, Honduras – Szwaj
ria 0:3 (0:2).

1. Francja	3	7	8:2
2. Szwajcaria	3	6	7:6
3. Ekwador	3	4	3:3
4. Honduras	3	0	1:8

AWANS: FRANCJA, SZWAJCARIA

GRUPA F

1. Argentyna	3	9	6:3
2. Nigeria	3	4	3:3
3. BiH	3	3	4:4
4. Iran	3	1	1:4

AWANS: ARGENTYNA, NIGERIA

GRUPA G

Niemcy – Portugalia 4:0 (3:0), Ghana – USA 1:2 (0:1), Niemcy – Ghana 2:2 (0:0), Portugalia – US
2:2 (1:0), Niemcy – USA 1:0 (0:0), Portugalia – Ghana 2:1 (1:0)

1. Niemcy	3	7	7:2
2. USA	3	4	4:4
3. Portugalia	3	4	4:7
4. Ghana	3	1	4:6

AWANS: NIEMCY, USA

GRUPA H

Belgia – Algieria 2:1 (0:1), Rosja –
rea Płd. 1:1 (0:0), Belgia – Rosja 1:0
(0:0), Algieria – Korea Płd. 4:2 (3:0
Korea Płd. – Belgia 0:1 (0:0), Algie
– Rosja 1:1 (0:1).

1. Belgia	3	9	4:1
2. Algieria	3	4	6:5
3. Rosja	3	2	2:3
4. Korea Płd.	3	1	3:6

AWANS: BELGIA, ALGIERIA