Proletariusze wszystkich krajów, łączcie się!

Gazeta Białostocka

ORGAN KW POLSKIEJ ZJEDNOCZONEJ PARTII ROBOTNICZEJ

NAKŁAD 79.848

Nr 278 (4418) Wtorek, 23. XI. 1965 r. Cena 50 gr.

Wrocław -stolicą nauki

Ziem Zachodnich i Północnych

WROCŁAW (PAP) — Od poniedziałku stolica Dolnego Śląska stała się na trzy dni miejscem centralnych obchodów 20-lecia szkół wyższych i nauki Ziem Zachodnich i Północnych. W poniedziałek rozpoczęły się we Wrocławiu główne uroczystości jubileuszowe, w których uczestniczą przedstawiciele świata nauki z całej Polski oraz liczni goście zagraniczni.

Centralnym punktem poniedziałkowych uroczystości jest nadanie tytułów doktorów honoris causa jedenastu wybitnym mężom stanu i naukowcom z kraju i zagranicy.

Wrocławska nauka wzbogaciła się też w tym dniu o nową, ważną placówkę dydaktyczną — muzeum zoologiczne, jedno z największych tego typu w Europie.

Sesja naukowa

z okazji 70-lecia ruchu ludowego

WARSZAWA (PAP) — W poniedziałek rozpoczęła się w pałacu Staszica w Warszawie 3-dniowa sesja naukowa na temat dziejów ruchu ludowego. Sesja została zwołana z okazji przypadających w tym roku obchodów 70-lecia istnienia ruchu i zgromadziła wielu naukowców, historyków, socjologów, ekonomistów z ośrodków uniwersyteckich, instytutów i innych placówek naukowych całego kraju.

8 statków

dla PLO z Danii

GDAŃSK (PAP) — Polskie Linie Oceaniczne otrzymają osiem statków handlowych ze stoczni duńskich. Pierwszy z nich — drobnicowiec „Słupsk" ma wejść do eksploatacji w styczniu 1966 r.

Wśród ośmiu statków są cztery motorowce (o nośności od 2700 do 3300 ton), które będą pływać do portów zachodniego basenu Morza Śródziemnego. Dalszy motorowiec zostanie przeznaczony do obsługi linii angielskiej gdyńskiego armatora. Trzy inne drobnicowce (o nośności od 9.300 do 11.600 ton) będą kursować do Indii.

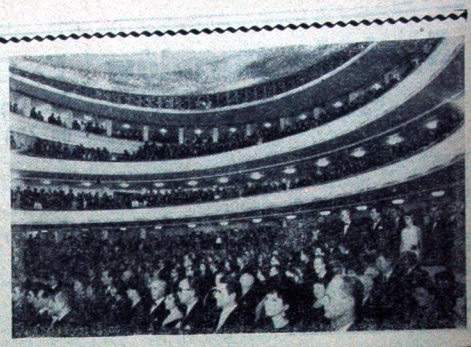

W sobotę, 20 bm., odbyła się w Teatrze Wielkim w Warszawie uroczysta premiera „Strasznego Dworu" Stanisława Moniuszki, inauguująca działalność tej nowej, wspaniałej sceny.

NA ZDJĘCIU: widok sali podczas hymnu narodowego.

CAF — Szyperko

Edward Ochab udał się z oficjalną wizytą do ZRA i Etiopii

Bogate materiały o Polsce w prasie kairskiej

WARSZAWA PAP — W poniedziałek, w godzinach porannych przewodniczący Rady Państwa PRL — EDWARD OCHAB wraz z małżonką udał się z oficjalną wizytą do Zjednoczonej Republiki Arabskiej i Etiopii.

Przewodniczącemu Rady Państwa towarzyszą: sekretarz Rady Państwa — **Julian Horodecki**, wiceminister Spraw Zagranicznych — **Marian Naszkowski**, wiceminister Handlu Zagranicznego **Franciszek Modrzewski**, i zastępca przewodniczącego Komitetu Współpracy Gospodarczej z Zagranicą — **Kazimierz Olszewski** oraz grupa wyższych urzędników Rady Państwa i MSZ.

Do Kairu — pierwszego etapu podróży udał się również ambasador Zjednoczonej Republiki Arabskiej w Polsce **Saad A. Afra.**

Na lotnisku Okęcie przewodniczącego Rady Państwa i towarzyszące mu osoby żegnali członkowie najwyższych władz z **Władysławem Gomułką i Józefem Cyrankiewiczem** na czele.

Obecny był dziekan korpusu dyplomatycznego, ambasador W. Brytanii w Polsce — **George L. Clutton.**

Obecni byli członkowie ambasady ZRA w Warszawie.

Prasa egipska podaje program wizyty dostojnego gościa oraz skład misji honorowej.

Ciąg dalszy na str. 2

Na Białostocczyźnie

Pierwsze zaspy śnieżne utrudniły komunikację

Co robi służba drogowa?

Już wczoraj wystąpiły na szosach i drogach naszego województwa pierwsze zakłócenia. Padający przez całą niedzielę śnieg utworzył zaspy, niezbyt wprawdzie groźne, jednakże trudne do pokonania. Do usuwania zasp skierowano ponad 40 pługów mechanicznych. Przy usuwaniu śniegu pracuje 460 pracowników służby drogowej i ponad 80 robotników.

Zdaniem Wojewódzkiego Zarządu Dróg Publicznych, już od wtorku ruch na głównych szlakach komunikacyjnych w naszym województwie winien odbywać się bez większych przeszkód.

Mimo trudnych warunków autobusy PKS kursują nadal na wszystkich trasach. Do tej pory nie odwołano ani jednego kursu. Wystąpiły jedynie opóźnienia.

Personel PKS ma jednakże pod adresem służby drogowej postulat o częstsze posypywanie nawierzchni dróg piaskiem — szczególnie na zakrętach, obok przejazdów kolejowych i na przystankach autobusowych. (h)

Prawie 10 mln ton stali w 1966 r.

Dalsza poprawa jakości produkcji hutniczej

KATOWICE (PAP) — W hutnictwie żelaza i stali odbywa się obecnie cykl narad, na których omawia się przedsięwzięcia i zamierzenia mające zagwarantować dobry start i wykonanie trudnych i napiętych zadań 1966 r. Narady takie, na których dyskutuje się również nad nowymi, wprowadzanymi w hutnictwie metodami planowania i zarządzania, odbyli już pracownicy koksowni i stalowni. W najbliższych dniach nad dalszym rozwojem produkcji hutniczej radzić będą załogi wielkopiecowe i walcownie.

W przyszłym roku hutnictwo ma wyprodukować 9,7 mln ton stali, tj. o 600 tys. ton więcej niż w bież. roku.

Wiele uwagi poświęcają stalownicy sprawom uszlachetnienia produkcji poprzez wzrost wytwórczości stali wysokostopowych i rozszerzenie ich asortymentu.

Apel do narodów świata w sprawie Wietnamu

Oskar Lange pośmiertnie odznaczony „Złotym medalem im. Joliot Curie"

SOFIA (PAP) — W poniedziałek rano zakończyły się w Sofii obrady rozszerzonego Prezydium Światowej Rady Pokoju, poświęcone omówieniu sytuacji w Wietnamie i podjęciu kroków w celu położenia kresu agresji amerykańskiej oraz spraw bezpieczeństwa europejskiego i sytuacji w Afryce.

Po wysłuchaniu informacji przedstawiciela Narodowego Frontu Wyzwolenia Wietnamu Południowego — **Dinh Ba Thi** oraz członka Prezydium Komitetu Obrony Pokoju DRW — **Nguyen Duy Tinh**, Prezydium ŚRP wystosowało apel do narodów świata wzywający do poparcia wysiłków

Ciąg dalszy na str. 2

De Gaulle ukończył 75 lat

PARYŻ (PAP) — Prezydent Charles de Gaulle obchodził w poniedziałek 75 rocznicę urodzin. Nie odbyły się jednak żadne uroczystości na jego cześć. x

Trwają represje w Indonezji

Prawie 7 tys. aresztowanych

LONDYN (PAP) — Władze wojskowe Indonezji wraz z siłami prawicowymi w dalszym ciągu prowadzą nagonkę antykomunistyczną. Dzienniki każdego dnia informują o nowych aresztowaniach, o represjach przeciwko robotnikom, chłopom, studentom należącym do postępowych organizacji masowych. Jak wynika z ostatnich doniesień w różnych miastach Indonezji aresztowano prawie 7000 osób. Wszyscy zatrzymani są

Ciąg dalszy na str. 2

Trzęsienie ziemi w USA

NOWY JORK (PAP) — W niedzielę aparaty sejsmograficzne zarejestrowały trzęsienie ziemi o umiarkowanym natężeniu w miejscowości Denver (stan Colorado). Wstrząs nie spowodował poważniejszych strat lub ofiar w ludziach.

Francuska wystawa przemysłowa w Pekinie

PEKIN (PAP) — W poniedziałek 22 bm. została otwarta w Pekinie francuska wystawa przemysłowa. Jest to pierwsza oficjalna wystawa francuska, zorganizowana pod patronatem rządu przez narodowy ośrodek handlu zagranicznego i stały komitet do spraw zagranicznych. W wystawie uczestniczy około 350 państwowych i prywatnych firm, które wystawiają eksponaty łącznej wartości ponad 18 mln dol. amerykańskich.

Afrykańczycy protestują

W związku z ostatnimi wydarzeniami w Rodezji, całą Afrykę objęła fala protestów przeciwko reżimowi Iana Smitha. Przed kilku dniami odbyła się w stolicy Ghany, Akrze, demonstracja studentów uniwersytetu. Blisko 2.000 demonstrantów pikietowało siedzibę Wysokiego Komisarza Wielkiej Brytanii, żądając bardziej zdecydowanej reakcji rządu brytyjskiego na wystąpienia samozwańczego prezydenta Rodezji.

NA ZDJĘCIU: studenci ghańscy podczas demonstracji.

CAF

Zmarł prof. Mieczysław Michałowicz

-nestor pediatrii polskiej

WARSZAWA (PAP) — 22 bm. zmarł w Warszawie w wieku 89 lat prof. dr Mieczysław MICHAŁOWICZ, nestor pediatrii polskiej, wybitny działacz polityczny i społeczny. Prof. Michałowicz, członek rzeczywisty PAN był założycielem i wieloletnim kierownikiem zespołu klinik dziecięcych Akademii Medycznej w Warszawie. Był członkiem honorowym Polskiego Towarzystwa Pediatrycznego oraz wielu towarzystw naukowych w kraju i za granicą.

Prof. Michałowicz — współzałożyciel pierwszego w Polsce Klubu Demokratycznego — od 1949 r. był prezesem honorowym Stronnictwa Demokratycznego. Za swe zasługi odznaczony był dwukrotnie orderem Sztandaru Pracy I klasy.

Druga rocznica śmierci Kennedy'ego

WASZYNGTON (PAP) — 22 listopada minęła druga rocznica tragicznej śmierci prezydenta Stanów Zjednoczonych, Johna Kennedy'ego. Z tej okazji w Stanach Zjednoczonych oraz wielu innych krajach całego świata odbyły się nabożeństwa żałobne. Tysiące obywateli USA udało się na waszyngtońskiemu cmentarz Arlington, gdzie znajduje się grób prezydenta. W szpitalu w Dallas, gdzie zmarł Kennedy zamknięto na 24 godziny pokój, w którym próbowano uratować mu życie. Wdowa po prezydencie pani Jacqueline Kennedy spędziła ten dzień wraz z dwojgiem dzieci — 7-letnią Karoliną i 5-letnim Johnem w swym nowojorskim mieszkaniu.

Dar artystów radzieckich dla Teatru Wielkiego

WARSZAWA (PAP) — Członkowie radzieckiej delegacji, która przybyła do Warszawy z okazji otwarcia Teatru Wielkiego, przekazali 22 bm. na ręce dyrektora teatru, Zdzisława Śliwińskiego dary od radzieckich artystów — rzeźbę przedstawiającą słynną tancerkę Galinę Ułanową, płyty, nuty i partytury, szkice i projekty dekoracji.

Po awarii energetycznej

Metro nowojorskie żąda odszkodowania

NOWY JORK (PAP) — Dyrekcja metra nowojorskiego domaga się od spółki energetycznej „Consolidated Edison" co najmniej milion dolarów odszkodowania za straty spowodowane wielką awarią sieci elektrycznej 9 bm.

Przedstawiciel dyrekcji oświadczył, że w ciągu najbliższych dziesięciu dni metro wniesie pozew do sądu i oskarży „Consolidated Edison" o niedbalstwo.

W czasie awarii, która objęła znaczną część północno-wschodnich stanów USA i południowej Kanady, dziesiątki tysięcy ludzi nie mogło przez okres do 14 godzin wydostać się z zablokowanych w tunelach pociągów metra.

POGODA

DZIŚ — zachmurzenie duże z rozpogodzeniami. Okresami przelotny śnieg. Temperatura maksymalna — 5 st. Wiatry umiarkowane zachodnie i północno-zachodnie.

Na tematy DNIA

Strażackie sejmiki

W listopadzie i grudniu we wszystkich powiatach odbędą się powiatowe zjazdy Związku Ochotniczych Straży Pożarnych. Społeczny ruch strażacki, szczególnie na wsi, ma bogate i wieloletnie tradycje. W województwie naszym mamy wiele ochotniczych straży pożarnych działających w swoich miejscowościach ponad pół wieku. Ruch strażacki był dawniej nierzadko jedyną formą organizacji społecznej, jaką wieś znała. Co za tym idzie, był w wielu przypadkach szkołą samorządu społecznego dla wiejskich i miejskich środowisk.

Dzisiaj, kiedy na wsi działają z powodzeniem liczne inne społeczne organizacje, straż nie straciła autorytetu i powodzenia. Nie dziwnego. Tradycje tej organizacji i społeczne zadania, jakie spełnia ciągle, przydają nowego blasku strażackim kaskom. Wieś nasza rozwija się, rośnie jej majątek. Niebezpieczeństwo groźnego „czerwonego kura" zagraża dziś wsi nowoczesnej. Nawet przy obecnym rozwoju sieci dróg i łączności owego niebezpieczeństwa nie jest w stanie opanować zawodowa straż pożarna, może lepiej wyposażona i wyszkolona niż ochotnicy. Strażacy ZOSP mają nad zawodowcami wielką przewagę — są na miejscu. Na dźwięk syreny mogą rzucić swoje zajęcia i pierwsi podjąć walkę z żywiołem. A decydują przecież w tej walce minuty.

Walka z czerwonym kurem, to nie tylko gaszenie pożarów. Jest to przede wszystkim profilaktyka — walka ze wszystkim co może być przyczyną pożaru. W

Ciąg dalszy na str. 2

Usługi, usługi

Dobre inicjatywy rad narodowych

Niemałą rolę w ożywieniu gospodarczym miast i miasteczek odgrywa spółdzielczość pracy. Dlatego też nie brak przykładów, świadczących o zainteresowaniu tymi problemami ze strony wielu rad narodowych. Jednym z takich przykładów jest działalność „Suwalczenki" w Suwałkach. Prezydium PRN przydzieliło tej spółdzielni lokal, uczestnicząc częściowo nawet w pokryciu kosztów adaptacji.

Dzięki temu będzie możliwe rozszerzenie produkcji z 3 tys. par obuwia, do około 120 tys. par. Zamierzenia te zostaną wprowadzone w życie w drugim półroczu przyszłego roku.

Na uwagę zasługuje również inicjatywa Prezydium PRN w Hajnówce. Chodzi tu z kolei o wybudowanie we własnym zakresie odpowiednich pomieszczeń celem uruchomienia produkcji z tworzyw sztucznych. Zakład zostanie zlokalizowany w Kleszczelach. Znajdzie tu zatrudnienie 70 osób.

W przychylnej dla swego rozwoju atmosferze działa w Sokółce filia białostockiej Spółdzielni „Miś". Rada Narodowa przydzieliła na ten cel barak i przystosowała go do produkcji zabawek miękkich. Przeszkolono kilkadziesiąt osób.

Warto jeszcze wspomnieć o Goldapi, gdzie Rada Narodowa była inicjatorem nowej placówki spółdzielczej. Prezydium przyszło z pomocą, przydzielając budynek i pokrywając koszty adaptacji. W przyszłym roku także tutaj będzie się wytwarzać zabawki. Co więcej, zostanie wybudowany z funduszów pozaimitowych pawilon do obsługi produkcji chałupniczej. Zamierzenia dotyczą m. in. zatrudnienia bezpośrednio w produkcji 30 osób i przy pracy należeć ze około 20 osób.

Tego rodzaju pozytywnych przykładów znalazłoby się oczywiście więcej. Jednak ogólna sytuacja nie jest pod tym względem budująca. Nie wszędzie rady narodowe wykazują maksimum zainteresowania rozwojem spółdzielczości pracy i organizowaniem na swoim terenie nowych punktów usługowych. Największe kłopoty bywają właśnie z lokalami. Chodzi zatem o więcej troski, inicjatywy i przedsiębiorczości w rozwiązywaniu i załatwianiu tych spraw. (przem)

Augustowska tarcica na rynki świata

Augustowski tartak jest znanym eksporterem tarcicy. Pod tym względem zajmuje pierwsze miejsce w skali krajowej. Sosna z augustowskich lasów ze względu na dobrą strukturę jest poszukiwana na rynkach światowych. Ponadto augustowska załoga dba o dobrą jakość surowca i przestrzega terminów jego dostawy.

Do głównych odbiorców tarcicy augustowskiego tartaku należy Anglia, Niemiecka Republika Federalna, Belgia i Francja.

Tegoroczny plan eksportu przewiduje wyprodukowanie 26 tysięcy metrów sześc. tarcicy. Stanowi to 60 proc. ogólnej produkcji zakładu. (sg)

Cytryny bez kolejki?

Za parę dni sklepy naszego województwa zaopatrzone zostaną w nowe dostawy cytryn. Tym razem otrzymamy 40 ton cytryn włoskich.

Przewiduje się, że w pierwszej połowie grudnia do hurtowni nadejdzie większa ilość cytryn, co zgodnie z zapowiedziami handlu wystarczy na zaopatrzenie rynku, a co za tym idzie, pozwoli uniknąć kolejek. (as)

Urządzenia chłodnicze dla wsi

W zakładzie chłodnictwa Politechniki Łódzkiej opracowuje się dwa nowoczesne prototypowe urządzenia dla rolnictwa.

Jednym z nich jest chłodnia, z której — w myśl założeń — mogliby korzystać rolnicy z całej wsi. Mianowicie — przewiduje się instalowanie w odpowiednim pomieszczeniu kilkunastu szaf chłodniczych z wspólnym urządzeniu chłodzącym.

Drugie urządzenie przeznaczone dla zlewni mleka, to agregat chłodzącego-grzejny. Ciepło otrzymywane przy oziębianiu mleka zostanie wykorzystane do podgrzewania wody do temperatury ok. 80 st. C., którą zużytkuje się do mycia konwi, baniek itp.

11 tys. nowych silosów w woj. białostockim

Budowniczów silosów, niezsiedlonych do przygotowania klasnek dla zwierząt przybrało na terenie województwa niebywały rozmach. Jeszcze kilka lat temu w gospodarstwach indywidualnych bardzo mało było tych zbiorników. W roku 1948 — wybudowano zaledwie — 2 tysiące, w roku ubiegłym — 7 tysięcy silosów. A do 1 listopada bieżącego roku wybudowane w naszym województwie silosy w ponad 11 tysiącach gospodarstw.

GRN-y wydały już zaświadczenia ponad 5.700 rolnikom, którzy wybudowali silosy, uprawniające do uzyskania bezzwrotnej dotacji z PZU. Państwowy Zakład Ubezpieczeń finansuje bowiem częściowo budowy.

Nadzór i opiekę sprawują agronomowie gminnych, pod ich kierownictwem wybudowano w tym roku blisko 5 tys. silosów, instruktorzy spółdzielni mleczarskich, którzy opiekowali się budową ponad 3.700 silosów oraz kołotechnicy rejonowi, którzy pomogli w budowie ponad 1000 rolnikom.

Należy zaznaczyć, że do akcji budowy silosów włączyły się także szkoły przysposobienia rolniczego i część GS-ów, które nadzorowały budowę u ponad 100 rolników.

Najwięcej nowych silosów powstało w powiatach: białostockim — ponad 1000, bielskim — 907 i siemiatyckim — 804. (Z.N)

Warto skorzystać

Matematyka w ekonomice

Białostocki Oddział Polskiego Towarzystwa Ekonomicznego prowadzi szeroką działalność szkoleniową. Kursy, seminaria, odczyty i wykłady, organizowane przez PTE, cieszą się popularnością nie tylko wśród ekonomistów.

Obecnie oddział PTE przyjmuje zapisy na Studium Matematyki, przy czym program studium przewiduje dwa kursy: kurs zastosowania elementów matematyki wyższej w rachunku ekonomicznym oraz kurs zastosowania metod matematyczno-statystycznych w rachunku ekonomicznym.

Przewiduje się, że zajęcia na studium będą odbywać się raz w tygodniu po 3 godziny. Opłata za uczestnictwo w jednym kursie kształcić się będzie w przeliczeniu w granicach 80 zł, przy czym koszty te może pokryć zakład pracy.

Bardziej szczegółowych informacji udziela oddział PTE, którego siedziba mieści się w „Domu Technika" (p. 113). (d)

Jak już informowaliśmy, w Londynie odbyły się wybory „Miss świata 65". Dziesięcioosobowa jury przyznało pierwsze miejsce reprezentującej W. Brytanię — Lesley Langley.

NA ZDJĘCIU: nowo kreowana „Miss świata" — Lesley Langley.

CAF — Photofax

Muzeum -Pawiak

Trwają obecnie ostatnie prace przed otwarciem (w końcu listopada) Muzeum Pawiak — oddziału Muzeum Historii Polskiego Ruchu Rewolucyjnego. Prace budowlane już zakończono.

Żelazna ściana wzdłuż ulicy Dzielnej z fragmentami dawnej bramy wejściowej, pokryta kamiennymi blokami oraz rzeźbami z metalu, stanowi front zespołu muzealnego, obejmującego pawilon — kurhan. Dziedziniec wybrukowano polnym kamieniem z utrwaloną czerwonym żwirem trasą spacerów, wewnątrz kręgu — pomnik ośmiolamy piaskorzeźbami wyobrażającymi sceny z życia i walki więźniów. Mur otaczający dziedziniec pokryto blokami z surowego kamienia.

Zachowano maksymalną autentyke wnętrz. Wygrabiono z ruin drzwi do celi, zrekonstruowano korytarz i kilka cel oddziału VII z autentycznymi sprzętami z dawnych lat.

NA ZDJĘCIU: zrekonstruowany korytarz oddziału VII (przejściowego).

CAF — Dąbrowiecki

Dewizowe polowania w Puszczy Augustowskiej

W grudniu br. przybędą do naszego województwa dwie ekipy zagranicznych myśliwych. Odbędą oni „dewizowe polowania" w Puszczy Augustowskiej na wilki i dziki. (h)

Czy pamiętasz o konkursie literackim?

Już za kilka dni, bo 15 bm., upłynie termin nadsyłania prac na konkurs literacki. Jak wiadomo, jest on organizowany rok rocznie przez Wydział Kultury Prezydium WRN wspólnie z Wojewódzką Komisją Związków Zawodowych oraz Białostocką Rozgłośnią Polskiego Radia i Telewizji.

Opowiadania jak też reportaże o Białostocczyźnie mogą nadsyłać autorzy, członkowie stowarzyszeń twórczych, jak i nie zrzeszeni. Z tym jednak, iż prace z działu reportażu powinny być drukowane lub nadawane w radio w okresie od sierpnia do listopada nagroda — 3 tys. zł, II — 2 tys. zł, dwie III po 1 tys. zł.

Prace należy nadsyłać na adres: Rozgłośnia Białostocka PR i TV, Białystok, ul. Akademicka 20. (sg)

Gdańskie Zakłady Przemysłu Tytoniowego są jednym z pięciu tego typu zakładów w Polsce. Zatrudniają one ponad 500 pracowników, z tym 60 proc. kobiet. Roczna produkcja wartości około 100 milionów złotych, to ponad 15 tysięcy futer, 4 tysiące kurtek, kilka tysięcy płaszczy, kołnierzy, futrzanych czapek itp.

NA ZDJĘCIU: pracownicy komórki wzorcowej przy opracowywaniu nowego modelu futra damskiego z kołnierzem z ukośnych skórek królików.

CAF

Krwawa vendetta?

Miała miejscowość Sunbury w stanie Pensylwania (USA) była w nocy z soboty na niedzielę widownią niezwykle tragicznej wydarzenia. Usytuowany w samym centrum Sunbury dom mieszkający przez czterdzieści dziewięć dziedziny z żonami, następnie stanął w płomieniach. W ogniu zginęło 7 mężczyzn, a 8 innych członków tej samej rodziny odniosło rany. Jeden z letni objęce spalonych trzech dzieci. Bonfter dowiedzieć się nie wie co było przyczyną tego dramatu.

WSZYSTKIM po trochu

PLANOWANIE RODZINY W EGIPCIE

Dość szybki przyrost demograficzny w Egipcie skłonił administrację państwową, ministerstwo zdrowia i szereg obcojęzycznych do zajęcia się problemami planowania rodziny. Do akcji regulacji urodzin włączyły się także najwyższe autorytatywne koła religijne Egiptu.

Uniwersytet kairski propaguje nawet szeroką ankietę, poświęconą problemowi zetknięcia się z zniniejszeniem przyrostu demograficznego.

TELEWIZOR ZASTĄPI LUSTERKO

Amerykańska firma General Motors, produkująca samochody, wypuściła wóz z nowym tradycyjne lusterko i tylną szybę zastąpiono telewizyjnym ekranem. Kinescop jest połączony z kamerą telewizyjną, umieszczoną na szosie za plecami kierowcy.

SPOSÓB NA CHOROBĘ MORSKĄ

Kapitan angielskiego statku pasażerskiego, kursującego pomiędzy Dover a Calais, na kanale La Manche, w czasie letniej sezonu opuścił swoje wsi niewyżyła. Chcąc się na chorobę morską, lekarzy zalecili mu na to chorobę. Po przeczytaniu wyrażeniem statku, kapitan pijał się do pasażerów. Nie dziwcie, że w tym czasie nie mówią się go żadna choroba morska.

SZCZĘŚLIWE NAZWISKO

Pewien mieszkaniec Chicago stanął przed sądem z wnioskiem o przesłanie jego nazwiska. Pewien kotrawszy przekonał się, że jego dziwaczna wydała wynik zakładu. Odszedł z tym wnioskiem. Zgodzili się na to. Nazywał się Fairytale — po polsku „bajka". W uzasadnieniu wniosku, że jest już to dość bajka w życiu.

GOSPODARZE

Ciąg dalszy ze str. 3

ganizacja partyjna w Zakładach Mięsnych.

Nasz aktyw partyjny ma pełną jasność nie tylko w kwestii co należy robić, ale również jak to trzeba wykonywać — stwierdził w rozmowie I sekretarz organizacji partyjnej — **Emil Szutkiewicz.**

Toteż główną uwagę koncentrują towarzysze na aktywnym udziale członków partii w pracach konferencji samorządu robotniczego. Stanowią oni 30 proc. jego ogólnego składu. Ostatnio na przykład odbyło się zebranie partyjne, na którym omówiono wiele problemów pracy samorządu. Szczególnie wskazywano na potrzebę opracowania wspólnego działania POP, KSR, rady robotniczej i zakładowej, dyrekcji, organizacji technicznej oraz młodzieżowej w zakresie realizacji uchwał IV Plenum.

We wnioskach są też zawarte postulaty dotyczące zorganizowania szkolenia ekonomicznego, uaktywnienia komisji problemowych, przeanalizowania działalności służby ekonomicznej, podniesienia roli posiedzenia plenarnego KSR poprzez właściwe jego przygotowywanie. Są to rzeczy ważne i pilne. Jednak organizacja partyjna nie może zapominać o decydujących czynniku w pracy samorządu robotniczego, to jest o aktywności członków partii wchodzących w skład jego wszystkich ogniw.

Warto również, aby egzekutywa POP zastanowiła się nad potrzebą organizowania otwartych zebrań partyjnych. Stanowią one bowiem ważną formę rozwoju demokracji robotniczej.

KOLEKTYWY I KOMPETENCJE

Docenianie roli samorządu robotniczego w naszych warunkach przejawia się we właściwym pojmowaniu roli kolektywu zakładowego — powiedział nam przewodniczący rady robotniczej — **Augustus Ponder.** — Uważamy też, że istnieje potrzeba stałych kontaktów kierownictwa administracyjnego z sekretarzem organizacji partyjnej, przewodniczącymi rad — zakładowej i robotniczej.

Rzecz jasna nie budzi to wątpliwości. Warto jednak czuwać, aby taki kierownicy kolektyw nie podejmował decyzji wchodzących w zakres obowiązków odpowiednich ogniw samorządu. W przeciwnym razie będzie to godziło w aktywność rzeczywistych kolektywów społecznych i będzie ograniczało społeczną bazę działania organizacji partyjnych w przedsiębiorstwie.

Tak więc w Zakładach Mięsnych widzimy znaczny wzrost znaczenia i roli samorządu robotniczego w rozstrzyganiu zasadniczych problemów przedsiębiorstwa, w eliminowaniu oraz usuwaniu występujących jeszcze w nim wszelkich mankamentów, które hamują sprawną realizację zadań produkcyjno-ekonomicznych. Duża zasługa w jego aktywizacji przypada w udziale podstawowej organizacji partyjnej, jej inspiratorskiej roli, w tym także członkom partii wchodzącym w skład ogniw samorządu.

Doświadczenia samorządu robotniczego w Zakładach Mięsnych mogą być wykorzystane w działalności innych zakładów pracy Białostocczyzny.

B. NIKITIUK

Nauczyciel - szkoła - środowisko

Najniższą komórkę ZNP stanowią ogniska. Skupiają one nauczycieli jednej szkoły w danym rejonie. Ogniskiem jest podstawowym ogniwem pracy związkowej. W województwie działa 250 takich ognisk ZNP.

Jakie są kierunki tego działania? Odpowiadając najogólniej na to pytanie można powiedzieć, że działalność ta idzie w trzech kierunkach. Są nimi: praca ideowo-wychowawcza wśród nauczycieli, rozwijanie nauczycielskiej pracy społecznej dla środowiska, w którym działa szkoła i wreszcie troska o sprawy bytowe członków Związku. Tym trzem kierunkom odpowiada stały konkurs związkowy w ZNP od 1961 roku. Jest to konkurs pod hasłem: „Jak Ognisko dobrze pracuje". Konkurs jest niejako zwieńczeniem współzawodnictwa komórek związkowych. Jest po prostu formą wymiany doświadczeń nauczycielskich w pracy dla środowiska, szkoły i samych nauczycieli.

Szczególny nacisk w pracy ZNP kładzie się na związkową działalność ideowo-wychowawczą. Związek podjął się tu roli organizatora szkolenia samokształcenia nauczycieli w zakresie wiedzy społeczno-politycznej. Jest to zagadnienie wielkiej wagi. Nauczanie nie da się bowiem oderwać od warunków społecznych i społecznych problemów. Efekty wychowawcze pracy szkoły zależą w dużej mierze nie tylko od znajomości techniki przekazywania dzieciom określonego zasobu wiedzy. Zależą też od ideowego nastawienia nauczycieli i wychowawców. To z kolei zakłada na nauczycielskie środowisko obowiązek orientacji w aktualnych problemach społecznych i politycznych. Praca ognisk ZNP, organizowane przez nie konferencje szkoleniowe, służą właśnie upowszechnianiu takiej wiedzy.

Praca nauczycieli dla środowiska wynika wprost z charakteru tego zawodu. Sarkamy czasem na przeciążanie nauczycieli społeczną pracą. Narzekania te są jednak tylko częściowo słuszne. Słuszne tam, gdzie nauczyciel obarcza się absorbującymi zajęciami o stosunkowo nikłym znaczeniu społecznym. Zdarza się to jeszcze nawet często. Jednakże nauczyciel nie może zamknąć się tylko w obrębie szkoły i jej spraw. Społeczne działanie w środowisku jest warunkiem tworzenia autorytetu wychowawcy nie tylko wśród młodzieży, ale także wśród rodziców.

W naszym województwie ogniska ZNP są bardzo aktywne. We wspomnianym już konkursie, ogniska z **Szymek i Rutek zajęły w kraju II miejsca, a ogniska w Kalinowie, Narewce, Białobrzegach — miejsce trzecie.** Okręg Związku w 1963 roku był w konkursie **drugi w kraju, a** w roku ubiegłym — **trzeci.**

Wyniki pracy nauczycieli w wielu ośrodkach są imponujące. Ognisko ZNP w Szymkach ma w swoim dorobku nie tylko interesujące konferencje samokształceniowe. Zdołało ono niezwykle aktywnie włączyć się do pracy społecznej w środowisku. Nauczyciele z Szymek i Jałówki byli współorganizatorami społecznej budowy dróg i przystanków PKS. Z ich inicjatywy w Jałówce odbywają się ciekawe imprezy — spotkania autorskie, odczyty. Każda wieś w tym rejonie posiada już społeczny telewizor. Uczniowie tutejszych szkół razem z wychowawcami uczestniczą w społecznych przedsięwzięciach. Buduje to szkołom autorytet, podnosi efekty nauczania i wychowania. Nauczyciel w tych wsiach nie jest zagubionym na prowincji inteligentem — jest człowiekiem świadomym znaczenia swego zawodu, człowiekiem zespolonym z całym środowiskiem w działaniu.

Szymki, Jałówka, Rutki, Kalinowo — to ogniska Związku aktywizuje nauczycielskie środowisko, sprawia, iż hasło — „Szkoła bliżej życia" staje się praktyką codziennego dnia. Należy to uznać za znaczny dorobek Związku Nauczycielstwa Polskiego w województwie.

F. L.

Dzień dzisiejszy ZNP

Powrót z REJSU

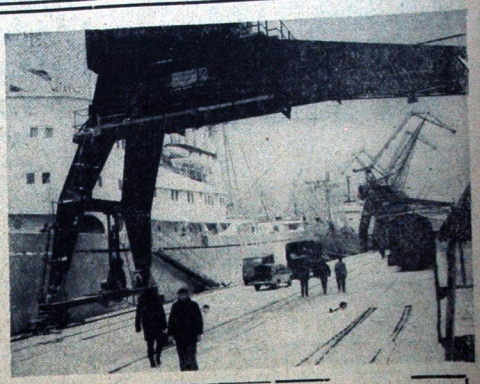

Trzeba wykorzystać wszystkie możliwości

Miasto i przemysł czekają na płody rolne

Bardzo dobrze przebiegał w tym roku skup płodów rolnych. Ostatnie mrozy spowodowały jednak zakłócenia w dostawach. Szczególnie niekorzystna sytuacja wytworzyła się w skupie ziemniaków. Roczny plan został dotychczas wykonany w około 75 proc. Dalsze dostawy zupełnie zahamowały mrozy.

Tymczasem nasze województwo otrzymało nowe zadania w tym zakresie. Chodzi o zrealizowanie **dodatkowych zamówień** na dostawy ziemniaków jadalnych dla Krakowa, Wrocławia, Opola i Gdańska — w ilości około 10 tys. ton. Jeśli nastąpi ociepleniе, natychmiast rozpocznie się skup.

W nieco lepszej sytuacji znajdują się pracownicy zatrudnieni w punktach skupu buraków. Mniejsze mrozy nie przeszkadzają w dostawach. Obecnie **dzienny skup wynosi około 1.500 ton, a wysyłki sięgają 4.200 ton.** Do skupienia pozostało jeszcze prawie 100 tys. ton słodkiego surowca. **Cukrownie apelują o przyspieszenie dostaw.** Obecnie przyjmuje się buraki zmarznięte; natomiast w czasie odwilży mogą one ulegać gniciu i nie będą przyjmowane w punktach skupu.

Oblicza się, że pod śniegiem zostało jeszcze ponad 500 hektarów buraków cukrowych. Białostockie PGR-y wykopały je z powierzchni około 95 proc., natomiast dostarczyły 60 proc. ze względu na brak dyspozycji z cukrowni. Kętrzyn, (su)

Z upalnych portów południowo - amerykańskich do Gdyni przypłynął m/s „Staszic". Przywiózł on prawie 5.000 ton towarów, w tym magnezyt dla Węgier, skóry dla CSRS, kawę dla ZSRR i sizal dla polskiego przemysłu włókienniczego.

NA ZDJĘCIU: „Staszic" przy nabrzeżu „Bojowników o pokój".

CAF — Uklejewski

Urodzaj na czworaczki

W niedzielę w Belfascie przyszły na świat czworaczki. Niestety, jedno z niemowląt urodziło się martwe. Matka i pozostałe dzieci czują się dobrze. 34-letnia położnica — żona lekarza z Belfastu przed 8 laty również powiła czworaczki.

O przyjściu na świat czworaczków donoszą również z miasta Vila Andrade we wschodnim Mozambiku. Poród przebiegł pomyślnie. Szczęśliwą matką jest Josefa Humanhale, żona rolnika. Po urodzeniu czworaczków jej rodzina powiększyła się do 9 dzieci.

Tragiczny wypadek na przejeździe kolejowym

● Zderzenie taksówki z parowozem

● Jedna osoba zabita i trzy ranne

W ubiegłą sobotę, 20 listopada br. około godz. 18, w Białymstoku, na niestrzeżonym przejeździe kolejowym przy ul. Myśliwskiej, samochód „Warszawa" — „TAXI", prowadzony przez **Władysława Gryczuka** zderzył się z przejeżdżającym parowozem.

W taksówce, oprócz kierowcy znajdowało się czterech pasażerów. Mieszkanka Warszawy, 55-letnia **Kazimiera Duch** poniosła śmierć na miejscu, natomiast pozostali pasażerowie **Franciszek Teresa Łubkiewicowie** z Warszawy i **Tadeusz Strychalski** z Białegostoku odnieśli obrażenia.

Kierowcę samochodu i maszynistę **Tadeusza Zakubiem** aresztowano. Dochodzenie prowadzi Komenda Miejska MO w Białymstoku.

(h)

Wilcze watahy

Na Białostocczyźnie pojawiły się ostatnio wilki. Szczególnie groźne watahy wilcze penetrują Puszczę Augustowską. Stwierdzono na obszarze dwu watah po sześć wilków w każdej oraz kilkanaście samotnic, kilka wilczych par. Grasujące wilki wyrządzają szkody w hodowlach, m. in. zagrzyty pięknego jelenia. (h)

Tokio największym miastem świata

W stolicy Japonii Tokio żyje, jak wiadomości, że miasto to jest obecnie największe na kuli ziemskiej. 1 października br. mieszkało tam 16 861.850 ludzi. Drugi pod względem wielkości jest Nowy Jork.

Nowości wydawnicze

● **„Gromadka"** — Edward Góra, wyd. MON, 1965 r., nakład 18 tys. egz., s. 199, cena 11 zł.

Pisarz starszego pokolenia, były żołnierz Ludowego Wojska Polskiego jest autorem kilku opowiadań o młodzieży okresu wojennego i powojennego.

● **„Filozofia egzystencjalna — praca zbiorowa, wyd. PWN, 1965 r., nakład 2.700 egz., s. 487, cena 43 zł.**

Są to wybrane teksty z historii filozofii przygotowane do druku przez Leszka Kołakowskiego i Krzysztofa Pomiana. Czytelnicy znajdą tam poglądy filozoficzne głoszone przez takich filozofów jak: Jean—Paul Sartre, Karl Jaspers, Gabriel Marcel i wielu innych.

● **„Zarys teorii gospodarki socjalistycznej"** — praca zbiorowa, wyd. PWN, 1965 r., nakład 3.700 egz., s. 489, cena 66 zł.

Książka jest próbą sformułowania podstaw funkcjonowania gospodarki socjalistycznej oraz postawienia problemów zarządzania naszą gospodarką. Sądzimy, że pozyska ta zainteresuje przede wszystkim dyrektorów naszych przedsiębiorstw i ekonomistów.

● **„Życie na planetach"** — Robert Tocquet, wyd. PWN, 1965 r., nakład 23 tys. egz., s. 160 cena 10 zł.

Czy życie, które tak bujnie rozwinęło się na naszej planecie, istnieje jeszcze gdzieś we wszechświecie? Na to pytanie odpowiada niniejsza pozycja wydana w popularnej serii „Omega". (zo)

Jak już informowaliśmy, dwumilionowym abonentem telewizji został Mieczysław Słowik z Krakowa, natomiast najbliższymi „sąsiadami" są Alina Kopytek ze wsi Mikołajów i Anna Zalewska z Warszawy. Dziś zamieszczamy zdjęcie telewizyjnych szczęśliwców.

NA ZDJĘCIU: (od lewej) Alina Kopytek, Irena Dziedzic, Mieczysław Słowik i Anna Zalewska.

CAF — Dzierzgowska

WTOREK, 23 LISTOPADA, GODZ. 18.05

Wtorkowy salon TV zaprasza na podwieczorek i spotkanie z dyrektorem jednego z najbardziej znanych teatrów kukiełkowych „Groteska". Rzecz odbędzie się w mieszkaniu prywatnym p. Zofii Jaremy. W bardzo dziwnym mieszkaniu...

WTOREK, 23 LISTOPADA GODZ. 18.55

Łódzki magazyn telewizyjny „Próby" prezentuje kolejną serię sondaży, interweniując — zgodnie z listami telewidzów — w głąb najbardziej dokuczliwych codziennych problemów.

RADZIMY WŁĄCZYĆ TELEWIZOR

„Kto zjadł wszystkie ryby w Polsce?", „Gdzie jest normalna pralnia?", „W co mają bawić się nasze dzieci?" — oto porcja znaków zapytania i prób odpowiedzi.

Na przykładzie Zakładów Mięsnych

GOSPODARZE

Postanowienia IV Plenum, wysunięte przed przedsiębiorstwami nowe i wcale nielatwe zadania, jednocześnie rozszerzając ich uprawnienia, stwarzając większe możliwości wyboru metod działania. W tej sytuacji wzrasta odpowiedzialność zarówno kierownictwa administracyjnego, jak i zakładowych organizacji partyjnych. Istotnym jednak czynnikiem sprawnej realizacji nowego planu 5-letniego będzie inicjatywa załóg. Można powiedzieć, **że dalsza, społeczna aktywizacja załóg urasta do rangi zasadniczego zadania podstawowych organizacji partyjnych w przedsiębiorstwach.** Aby mogły one spełniać ten obowiązek, winny zrozumieć wzrastającą rolę samorządu robotniczego. W celu więc bliższego zapoznania się jak te sprawy wyglądają w praktyce, odwiedziliśmy Zakłady Mięsne w Białymstoku.

MIEJSCE SAMORZĄDU

Na wstępie trzeba podkreślić, że samorząd robotniczy w białostockich Zakładach Mięsnych właściwie spełnia swoją rolę w zadania przedsiębiorstwem. Systematycznie bada ekonomiczną efektywność podstawowych decyzji, celowość podziału środków, analizuje stosowane bodźce ekonomiczne i ich wpływ na pracę zakładu.

W myśl 50 punktu Statutu PZPR, ponad 130-osobowa organizacja partyjna coraz aktywniej i skuteczniej uczestniczy w pracach samorządu robotniczego. Świadczą o tym takie fakty, jak np. realizacja wniosków z dyskusji zjazdowej. I tak, dzięki wykorzystaniu odpadów do tuczu trzody, za 10 miesięcy uzyskano 670 tys. zł oszczędności, albo też, zastosowując prasę do skwarek technicznych, zwiększono wydajność tłuszczu Słowem, wskutek realizacji licznych wniosków Zakłady Mięsne obniżyły koszty produkcji i usprawniły organizację pracy.

Można też przytoczyć wyniki prac nad planami alternatywnymi przedsiębiorstwa lub rezultaty społecznych przeglądów gospodarki materiałowej. M. in. dzięki tym staraniom, za trzy kwartały br. przedsiębiorstwo obniżyło koszty własne produkcji o ponad 5 mln zł, zamiast planowanych ponad 2,5 mln zł.

Słowem, każde z przedsięwzięć wywarło dodatni wpływ na produkcję i ekonomiczną działalność zakładu, a równocześnie przyczyniło się do wzrostu roli samorządu robotniczego, będącego współgospodarzem przedsiębiorstwa.

AKTYWNOŚĆ CZŁONKÓW PARTII PRZEDE WSZYSTKIM

Ciążąca na POP odpowiedzialność za stan gospodarczy i sprawną pracę zakładu, obowiązek politycznej kontroli oraz wpływania na pracę administracji w sprawach dotyczących istotnych problemów zakładu, rodzą konieczność objęcia przez działalność partyjną wszystkich odcinków zakładu. Tak też pojmuje swoją rolę or-

Ciąg dalszy na str. 4

Inspektorat Ruchu Drogowego MO alarmuje

Harce dzieci na jezdni

SPADŁ ŚNIEG i zaraz rozpoczęły się na jezdni zabawy i harce dzieciarni. Codziennie, na wielu ulicach, a szczególnie na Al. 1 Maja można zobaczyć jak dzieci uczepione z tyłu samochodów ciężarowych, urządzają sobie ślizgawkę na łyżwach lub butach. Kierowca pojazdu nadjeżdżającego z tyłu nie jest w stanie zahamować, by uniknąć potrącenia. Wielu rodziców nie zdaje sobie wiedzy jakie harce, ryzykowne dla życia i zdrowia, urządzają ich pociechy.

W ub. wtorek, 16 listopada br., ok. godz. 15 na ul. Mickiewicza, obok Akademii Medycznej, wysiadający z autobusu MPK uczeń szkoły nr 15, 9-letni **Mirosław Strug** (zam. Lipowa 17) na skutek nieostrożnego przechodzenia przez jezdnię został potrącony przez samochód „Warszawa". Chłopiec przebywa w szpitalu. Ponieważ nie był to pierwszy wypadek potrącenia przez samochód — wskutek własnej nieostrożności — ucznia tej szkoły, z inicjatywy Inspektoratu Ruchu Drogowego KM MO odbył się w szkole okolicznościowy apel. Zastępca kierownika IRD MO — por. **Aleksander Choćko,** przedstawił młodzieży skutki zabaw i nieostrożności na jezdni. Podobne apele warto też przeprowadzić w szkołach nr 8 i nr 25, których uczniowie zostali również potrąceni.

Warto wspomnieć, iż w listopadzie br. (do 17 bm. włącznie) było już w naszym mieście pięć wypadków w których ciężkie obrażenia odniosło **sześć osób, w tym aż czterech przechodniów.**

Za naszym pośrednictwem Inspektorat Ruchu Drogowego apeluje nie tylko do rodziców, ale i wszystkich przechodniów o niezezwalanie dzieciom i młodzieży na zabawy na jezdni. (h)

Z ŻYCIA PARTII

W SPRAWIE JAKOŚCI

Kilka kolejnych posiedzeń egzekutyw oraz zebranie POP w Białostockich Zakładach Garbarskich poświęconych było sprawie polepszenia jakości wyrobów. Od przeszło roku, z białostockiej garbarni wychodzi na rynek więcej niż przewiduje się skór niższego gatunku, a mniej wyrobów wyższego gatunku.

TRZY KWARTAŁY W PRZEMYŚLE

Egzekutywa Komitetu Miejskiego wysłuchała 18 bm. informacji na temat realizacji zadań produkcyjnych przez przemysł w ciągu trzech kwartałów bieżącego roku. Członkowie Egzekutywy wysunęli wnioski zmierzające do pełnego wykonania zadań roku bieżącego.

EKSPORT

Fabryka Pluszu wysyła wiele tkanin na eksport. Ostatnio na zebraniach OOP zwrócono uwagę na fakt obniżania jakości artykułów. Okazało się, że przyczyną była zgorsza przędza. Po licznych interwencjach artykuły eksportowe Fabryki Pluszu są znów pierwszej jakości. (fk)

Ofiary porządków

Na ukończenie robót przed dworcem będziemy musieli długo poczekać. Jedno tylko trudno zrozumieć: dlaczego z tego powodu mają cierpieć wszyscy pasażerowie przyjeżdżający do Białegostoku? Już dawno przeniesiono przystanki autobusów na ul. Manifestu Lipcowego, jeraz zlikwidowano także postój taksówek. Taksówkarze, mimo zakazów, od czasu do czasu zjawiają się przed dworcem lecz tylko wtedy gdy nie ma w pobliżu milicjanta, który może ich ukarać mandatem za postój w niedozwolonym miejscu. Coraz mniej taksówkarzy ma ochotę ryzykować, cierpią na tym oczywiście podróżni, szczególnie w nocy gdy nie ma już autobusów. A przecież przy którejś z ulic, niekoniecznie tuż przed dworcem, ale w jego pobliżu, można urządzić oficjalny postój taksówek. Wystarczy odpowiednia decyzja i słup z napisem, tablica informacyjna przydałaby się i na wiadukcie. Porządki — dobra rzecz, skłonni jesteśmy nawet trochę pocierpieć, byle płac przed dworcem był nareszcie ładny. Nie widzimy jednak powodu, żeby z tej przyczyny odbywać nocą wielokilometrowe wycieczki w mieście mającym ponad 150 taksówek.

ERKA

A ja poczekam do wiosny...

Zaskoczeni zimą

Pierwszy spadek temperatury zaskoczył transport budownictwa. Dotyczy to tej części taboru, która obsługuje białostocki Zakład Silikatowy. Na placu gromadzą się sterty cegieł, których nie ma kto wywieźć, a co gorsze, nie ma ich także gdzie składać. Jeżeli taka sytuacja potrwa dłużej, załoga będzie zmuszona zmniejszyć tempo produkcji, na co zresztą nie chce się zgodzić. Chyba, że transportowcy otrząsną się z zaskoczenia i skorzystają z najbliższych słonecznych dni.

(wim)

Zimno w sklepach

Nie tylko MPO, nie może poradzić z usuwaniem śniegu z ulic. Do zimy nie przygotowano się należycie także kioskowcy i handlowcy. Wiele sklepów pozbawionych jest zupełnie ogrzewania, na czym najbardziej cierpią sprzedawczynie pracujące cały dzień w chłodzie. Dotyczy to szczególnie kioskali sklepowych znajdujących się w starym budownictwie na peryferiach miasta. W lokalach tych nie ma ani centralnego ogrzewania, ani nawet pieców kaflowych. Pomieszczenia ogrzewają jedynie sztuczne „sienca", które wiele ciepła nie dają. Dyrekcje handlowe powinny wykazać więcej troski o swoich pracowników i wyposażyć sklepy w elektryczne piecyki czy kaloryfery. Zima jeszcze przed nami. (as)

Coraz więcej kandydatów

Białostocka Spółdzielnia Mieszkaniowa zapisała już 1.036 kandydatów na członków. Ilość ich z dnia na dzień rośnie. Za mało jednak rodziców korzysta z możliwości zapewnienia swym dorastającym dzieciom mieszkania. Zaledwie kilkunastu takich kandydatów zgłoszono do spółdzielni.

Pierwsze przyjęcie kandydatów na członków BSM odbędą się w lutym przyszłego roku. Następne — dopiero we wrześniu. (a)

Bojarskie „wykończalnie"

Mieszkańcy Bojar znają przy rynku z niewinną wywieszką „Owoce i warzywa", kiosk „Podlasie" przy ul. Piasta i podobny u zbiegu ulic Słonimskiej i Dalekiej. Przylgnęła do nich nazwa „wykończalni".

Klientela składa się głównie z mocno podchmielonych mężczyzn przychodzących tu aby „doprawić się" tanim winem i piwem. Animuszu rośnie wraz z ilością wypitego alkoholu, głośne awantury, zaczepki przechodniów, a nierzadko bójki — to obrazek powtarzający się każdego wieczoru.

Jeden z owych punktów znajduje się tuż obok przystanku autobusowego przy rynku bojarskim. Oglądanie rodzajowych scenek urozmaica wprawdzie mocno przydługi nieraz czas oczekiwania na autobus, ale zarówno pasażerowie, jak i okoliczni mieszkańcy z przyjemnością zrezygnowaliby z tej „rozrywki". Kiosk przy ul. Dalekiej natomiast znajduje się w pobliżu Technikum Budowlano — Drogowego i szkoły podstawowej — młodzież ma więc „pod ręką" gotowe wzory do naśladowania w przyszłości i naocznie sprawdziany wpajanych w szkole zasad kultury osobistej i dobrego zachowania.

A może ktoś wreszcie zajmie się bojarskimi „wykończalniami"? (hw)

W odpowiedzi na krytykę

W odpowiedzi na naszą krytyczną informację pod powyższym tytułem, dotyczącą pracy restauracji „Dworcowa" na stacji PKP Białystok Centralny, Dyrekcja BZG powiadomiła, iż przytoczone fakty niewłaściwej pracy personelu potwierdziły się w całej rozciągłości. Kierownictwu restauracji zwrócono uwagę, aby w czasie zmiany personelu kilkoro dni oczekiwali zbyt długo na załatwienie, a kelnerzy byli zorientowani w aktualnym jadłospisie. Kelnerkę, Janinę Łupińską, która mimo zwracanych uwag i stosowania kar regulaminowych nie wywiązywała się z obowiązków, przeniesiono do działu rozliczeń. (h)

*

ADM III poinformowało nas, iż krytykowane przez nas ograniczenia wpłat za czynsze do godz. 13, zostało wprowadzone również i w innych ADM, na mocy decyzji dyrekcji MZBM. Poprzednio ADM III utrzymywał, iż winien temu jest NBP. I Oddział Miejski NBP kategorycznie odrzucił te zarzuty. (h)

Kwiaty i podziękowania

Uroczyście obchodzony był w białostockich szkołach Dzień Nauczyciela. Dziesiątki imprez, spotkań, kwiatów i życzenia.

W Państwowej Szkole Pielęgniarstwa, tradycyjnie już od kilku lat, słuchaczki przejmują w tym dniu „władzę" w szkole. Koleżanki stają się wykładowczyniami, ale zajęcia przebiegają sprawnie.

NA ZDJĘCIU: w szkole przy ul. Warmińskiej najmłodsi przygotowali występy dla swych nauczycieli.

W Szkole Podstawowej nr 9 w Dniu Nauczyciela odbyło się spotkanie samorządu uczniowskiego i komitetu rodzicielskiego z nauczycielami. Harcerki przygotowały upominki.

Bogatą część artystyczną zaprezentowała swym wykładowcom młodzież Technikum Geodezyjnego. Kwiatom i życzeniom nie było końca. Dużo wysiłku w przygotowanie uroczystości włożył także komitet rodzicielski, któremu przewodniczył Józef Węglewski.

Także w najnowszej białostockiej szkole, nr 28 przy ul. Warmińskiej, uroczyście obchodzony był Dzień Nauczyciela. Wzruszające były występy najmłodszych.

Spotkania komitetów rodzicielskich z nauczycielami odbyły się m. in. w Technikum Elektrycznym i Liceum Ogólnokształcącym w Starosielcach. (a)

NA ZDJĘCIU: w Szkole Pielęgniarstwa „rządzi" młodzież, ale lekcje przebiegają sprawnie.

Fot. J. Mazurek

Będzie pijalnia wód leczniczych

Nie bez satysfakcji możemy donieść: będziemy mieli w mieście pijalnię wód mineralnych. Batalia prowadzona na łamach „Gazety" zakończyła się pozytywnym wynikiem. Pijalnia otwarta zostanie w I kwartale przyszłego roku w lokalu, który obecnie zajmuje sklep cukierniczo-napojowy Spółdzielni „Podlasie", obok „Kosmisu". Zgodnie z naszą propozycją, prowadzić będzie pijalnię specjalistyczne Przedsiębiorstwo Uzdrowiska „Nałęczów", którego przedstawicielstwo działa w Augustowie. W nowej pijalni znajdzie się wielki wybór krajowych wód mineralnych, leczniczych i stołowych. Będą tu także, mało ciągle znane na naszym rynku, witaminowe soki owocowe.

Sprzedaż wód mineralnych wprowadzą również sklepy cukierniczo-napojowe, zakłady gastronomiczne oraz niektóre sklepy z artykułami spożywczymi.

Wszystkich tych wyjaśnień udzielił nam kierownik Wydziału Handlu Prezydium MRN, Wydział bowiem zajął się rzetelnie całą sprawą i doprowadzi ją do ostatecznego załatwienia. Dziękujemy. Zdrowie pracowników wydziału wypijemy w nowej pijalni. (as-f)

Unik

Nie tak dawno pisaliśmy o tym, że PSS otwarła nowy specjalistyczny sklep przy ul. Curie-Skłodowskiej. Miał to być sklep zaopatrujący przede wszystkim nasz „wyż demograficzny" — nastolatków. Taką też nazwę nadano nowej placówce. W naszej notatce pisaliśmy, że nazwa ta nie odpowiada towarom jakie sklep oferuje. Surowaliśmy, że PSS winna dołożyć starań i „Nastolatkę" zaopatrzyć właściwie. Wydawało się, że inicjatywa PSS była bardzo słuszna chęć sposób jej realizacji nie bardzo. Co zrobiła PSS po naszych krytycznych głosach. Lepiej zaopatrzyła sklep? Nie! Zamiast szyldu „Nastolatka" namalowano nowy: „Galanteria". Oto sposób jak reagować na krytykę prasową. W boksie nazywa się to zwyczajnie — unik. W handlu rzecz nie ma jeszcze nazwy. Sądzimy jednak, że bokserski termin unik właściwie oddaje istotę sprawy. (f)

Z UKOSA

Co jest ważniejsze?

Trudno zliczyć doprawdy interwencje lokatorów z domu przy ul. Malmeda 6 (tam, gdzie mieści się „Nowoczesna") w ADM 5 dopiero bezskutecznie — zamknięcia włazu na strych. Z przejścia tego korzystają różnego rodzaju pijackie towarzystwa, urządzając sobie libacje, chóralne występy, zakłócając wypoczynek i spokój lokatorów. Obecnie, przez otwarty właz sypie się śnieg i dostaje dokuciliwe zimno na klatkę schodową.

A ADM 5? Ano nic... Najpierw były obietnice, a teraz — zabrakło. Po prostu pracownicy ADM mają — jak nas poinformowano — ważniejsze sprawy do załatwienia i nie mają zamiaru przejmować się jakimś tam włazem. Wprawdzie był tam przed trzema tygodniami pożar, wynikły właśnie na skutek braku zamknięcia i umożliwienia dostania się na strych osobom niepowołanym, ale cóż to szkodzi. Może być i drugi pożar. Na razie nie pali się... (zez)

W kilku wierszach

Dziś o godz. 18 w Muzeum Ruchu Rewolucyjnego mgr Bohdan Grzegorzewski wygłosi prelekcję pt. „Malarstwo renesansowe".

*

Dziś o godz. 18 w czytelni Wojewódzkiej i Miejskiej Biblioteki Publicznej odbędzie się kolejna prelekcja z cyklu Wszechnicy Tysiąclecia. Red. Magdalena Kwiatkowska z Białostockiego Kuratorium Oświaty i Wychowania będzie mówić na temat: „Wybrani przedstawiciele współczesnej nauki polskiej". (a)

Czyn młodzieży

Donosiliśmy swego czasu o ofiarnej pomocy młodzieży ze szkół białostockich przy budowie garocieląu przy ul. Poleskiej. W dniach od 26 września do 15 października br. pracowało tam ponad 1700 młodzieży ogółem techników i szkół zawodowych Białegostoku. Przepracowali oni w sumie ponad 6.000 roboczogodzin.

Dyrekcja, rada zakładowa, podstawowa organizacja partyjna przy Wojewódzkim Przedsiębiorstwie Robót Komunalnych w Białymstoku przesłała niedawno na ręce przewodniczącego Zarządu Miejskiego ZMS serdeczne podziękowanie Ochotniczym Hufcom Pracy, które brały udział w tych pracach.

— „Wasza pomoc — czytamy w podziękowaniu — w dużej mierze przyczyniła się do szybszej realizacji zadań planowych..." (hw)

Konkurs WSA

„Moje sukcesy i niepowodzenia w pracy WSA", „Najciekawsze zajęcia w moim WSA", „Składani pięciu absolwentów WSA" — oto tematy ogłoszonego na łamach „Walki Młodych" konkursu dla kierowników Wiejskich Szkół Aktywu Zawodowego. Praca konkursowa objętością minimum trzech stron maszynopisu zawierać może wypowiedzi na każdy z powyższych tematów. Konkurs trwa do 1 lutego 1969 r. Prace wysyłać należy na adres ZG ZMS Warszawa, Smolna 40, z dopiskiem na kopercie „Konkurs WSA".

Na zwycięzców czekają nagrody w postaci wpłat na wycieczki zagraniczne organizowane przez „Juwentur" w lecie przyszłego roku.

(hw)

Święta za pasem

Już od dwóch tygodni, w Wojewódzkim Przedsiębiorstwie Hurtu Spożywczego odbywa się paczkowanie artykułów świątecznych.

Na zaopatrzenie sklepów przygotowywane są duże ilości mąki, cukru, grochu, suszy gryczanej, maku, pęcznaku, pęczaku pęczanego i wiele innych artykułów. Są też duże zapasy przyprawy do ciast, olejków, proszków do pieczenia.

Sklepy białostockie powinny dążyć do tego, aby w sprzedaży nie zabrakło artykułów poszukiwanych przez klientów w okresie przedświątecznym. Pamiętamy, że w tym samym czasie roku ubiegłego, w niektórych sklepach brak było proszków do pieczenia ciast, podczas gdy w hurtowni było ich pod dostatkiem. Mamy nadzieję, że w tym roku takich braków nie zanotujemy. (as)

Gastronomia w rozwoju

Dotychczas rozwój zakładów gastronomicznych poszedł daleko w tyle za potrzebami mieszkańców. Trzeba uwzględnić przyszły przyrost mp. zwłaszcza w tej dziedzinie poprzez zwiększenie wielkości inwestycji, szybsze budowa pawilonu gastronomicznego na 120 miejsc, rozpoczęcie kolejnych zadań inwestycyjnych. Wyzoda.

Również w przyszłym roku rozpoczęcie się budowy dalszych dwóch pawilonów przemysłowych na usługi gastronomiczne. Jeden z nich otrzyma dzielnica kadeny dzielnicy Bojary. (ed)

Zamknięte apteki w Wiżajnach i Filipowie

Na nadmiar aptek na Białostocczyźnie nie można narzekać. Mamy ich zaledwie 76 punktów aptecznych I stopnia. Zgodnie z normami ochrony zdrowia, na 1 aptekę przypadać powinno 10 tysięcy mieszkańców. Otóż nie ma chętnych do pracy w tych miejscowościach, ze względu na brak mieszkań. A ponieważ magistrów farmacji brak w całym kraju znajdują oni lepsze warunki pracy gdzie indziej.

Warto więc, aby tymi sprawami zainteresowały się władze wojewódzkie. (a)

Rozbudowa punktów skupu mleka

Większość działających obecnie punktów skupu mleka należy się w lokalach prywatnych, wynajmowanych przez spółdzielnie mleczarskie. Własnych punktów skupu jest tylko 560.

Proporcje te ulegną zmianie w nadchodzącej pięciolatce. Plan rozbudowy przewiduje budowę 649 nowych punktów skupu (z dochodów spółdzielni), dostosowanie istniejących śmietaniarczni do skupu mleka pełnego oraz likwidację małych punktów w lokalach prywatnych i zastąpienie ich zbiorowymi dojowami na koszt spółdzielni. (Pil)

Zmiany w rozkładzie jazdy PKP

Na trasie Czeremcha — Hajnówka, uruchomiony został dodatkowy pociąg osobowy. Wyjeżdża on z Czeremchy o godz. 8.22, przyjeżdża do Hajnówki o godz. 9.07 a z powrotem odjeżdża z Hajnówki o godz. 9.22 i przyjeżdża do Czeremchy o godz. 9.57.

W związku z tym pociąg z Czeremchy do Hajnówki, który odjeżdżał o godz. 10.40, obecnie odjeżdża o godz. 10.50. (a)

KOMUNIKATY

POLSKI ZWIĄZEK MOTOROWY organizuje kurs samochodowo-motocyklowy i kurs kat. II Rozpoczęcie zajęć nastąpi w dniu 26. XI. 1965 r., o godz. 17, w lokalu Ośrodka Szkoleniowego przy ul. Waryńskiego 24.

Są jeszcze wolne miejsca na kursie kierowców zawodowych kat. III, w Białymstoku i Bielsku Podlaskim.

W Bielsku Podlaskim zapisy przyjmuje i udziela informacji ob. Ryszard Treliński, zam. przy ul. Słowackiego 1. k 2032-00

ZARZĄD MSM „ZACHĘTA" w Białymstoku powiadamia członków spółdzielni, że listy przydziału i zamian mieszkań **na 1966 rok będą wywieszone w biurze spółdzielni,** przy ul. Orzeszkowej 3 a, **od 1 grudnia 1965 r.**

Członkom przysługuje prawo odwołania się do Rady Spółdzielni w ciągu 14 dni od chwili wywieszenia list. k 2034-1

OKRĘGOWA SPÓŁDZIELNIA MLECZARSKA W BIAŁYMSTOKU ogłasza **przetarg ograniczony** na sprzedaż samochodu furgonu marki „Pick-Up". Cena wywoławcza 25.000 zł.

Przetarg odbędzie się w dniu 5. XII. 1965 r. o godz. 10, przy Szosie Żółtkowskiej 23.

W przetargu mogą brać udział przedsiębiorstwa państwowe, spółdzielcze i osoby prywatne, posiadające zezwolenie na kupno samochodu, wydane przez Wydział Komunikacji Prezydium WRN.

Przystępujący do przetargu winni wpłacić w przeddzień wadium w wysokości 10 proc. ceny wywoławczej, do kasy Okręgowej Spółdzielni Mleczarskiej w Białymstoku. k 2033-1

Miejski Zarząd Budynków Mieszkalnych w Białymstoku zatrudni: **INŻYNIERA** o specjalności instalacji sanitarnych i centralnego ogrzewania. Warunki pracy i płacy do omówienia w Sekcji Kadr. ul. Ogrodowa 9. k 2031-0

OGŁOSZENIA DROBNE

Potrzebna, dochodząca lub nasiele, pomoc domowa. Białystok, ul. Sarnia 23 (osiedle Dojlidy). g 4613-1

Odstąpię pokój panom. Białystok, Niedźwiedzia 42 (Dojlidy). g 4606-1

Polonista szuka pokoju. Białystok, Kilińskiego 16, pok. 17, tel. 71-47 (do godz. 20). g 4612-1

Pokój z kuchnią, z wygodami, centrum Białegostoku — zamienię na kawalerkę w Warszawie. Wiadomość: Białystok, Sienkiewicza 5 m 38 (po godz. 15). g 4615-1

Pokój wynajmę samotnym mężczyznom. Białystok, Gerymina 89. g 4616-1

Świnki morskie skupuje Wojewódzki Zakład Higieny Weterynaryjnej Białymstoku. Zgłaszać się: Szosa Żółtkowska 27. g 4617-1

Motocykl „IŻ" — sprzedam. Sokoły, Lecznica Zwierząt, Porowski. p 2050-1

2,30 ha, budynki zelektryfikowane, 40 arów ogrodu, drzewione siatką, z dwoma cieplarniami (150 okien) z urządzeniem: krejczega, pompa nawadnia 3km od Ełku — sprzedam tanio. Regel, poczta Ełk, Piotrowski. g 4608-1

Działkę, nie wykończony dom jednorodzinny (możliwość nabycia ziemi, Bobowo) — sprzedam. Janina Piątek, Starogard Gdański, Szewska 2. p 2052-1

Blam z nutrii — sprzedam. Białystok, Owsiana 20. g 4609-1

Parkiet dębowy (30 m kw.) sprzedam. Białystok, ul. Pietrasze 29 (po godz. 16). g 4610-1

Krotoszyński Edward zgubił świadectwo VII klasy Szkoły Podstawowej w Kraśnymborze. p 2069-1

Borowy Józef zgubił legitymację szkolną nr 156/61, wydaną przez ZSZ w Hajnówce. p 2068-1

Nikodem Franciszek zgubił numer rejestracyjny AB 2434 motocyklu „WSK". p 2067-1

Kółko Rolnicze w Tworkowicach. Zgubiono dowód rejestracyjny AB 8539 ciągnika „Ursus C-328", wydany przez Wydział Komunikacji w Siemiatyczach. p 2064-1

Dobkowski Mieczysław zgubił prawo jazdy kat. III 7199/62, wydane przez Wydział Komunikacji Prezydium PRN w Ostrołdze. p 2057-1

Zgubiono dowód rejestracyjny wozu „Żuk" 585 nr GR 5397, wydany przez Wydział Komunikacji Drogowej w Pruszczu Gdańskim. p 2063-1

Pietruchowska Wiesława zgubiła legitymację uczniowską nr 455, wydaną przez Liceum Ogólnokształcące w Ełku. p 2059-1

Zgubiono pieczątkę następującej treści: Mazurska Wytwórnia Tytoniu — Przemysłowego w Augustowie, Rejon Uprawy Tytoniu, Sobolewo. p 2072-1

Gładesuk Kazimierz, Piotrowicz Witold zgubili legitymacje szkolne Technikum Geodezyjnego. g 4614-1

DOKĄD DZIŚ IDZIEMY?

W BIAŁYMSTOKU

TEATRY

Teatr im. Al. Węsierki — „Dziady", godz. 19.

Kameralny — nieczynny.

KINA

„Pokój" — „Święta wojna", prod. polsk. (od lat 11), dod. — „Strach ma wielkie oczy"; godzina 10.30, 13, 15.30, 17.45 i 20.15.

„Ton" — „W zamkniętym kręgu", prod. hiszp., panor. (od lat 16), dod. — „Picasso Corrida"; godz. 10.30, 13, 15.30, 17.45 i 20.

„Syrena" — „Małpia kuracja", produkcji USA (od lat 12), godz. 10.30, 13, 15.30, 17.45 i 20. (Ostatni dzień).

„TPP-R" — nieczynne.

Kino-Teatr Zw. Zaw. — „Ciao, ciao bambina", prod. włosk. (od lat 16), godz. 17 i 20.

Kino MO — „Miłość i gniew", prod. ang. (od lat 18), godz. 17 i 19.

„Roma" Dojlidy — „Serce i szpada", prod. franc. panor. (od lat 12), godz. 18.

KLUBY

Klub „Siedmiu" — **Wesołowskiego 1, Dom Prasy II p.** czynny codziennie w godz. 10—22.

Klub Międzynarodowej Prasy i Książki „Ruch" — czynny w Klubie Pracowników Tarzanki (ul. Lipowa 37) w godz. 10—22.

MUZEA

Muzeum Ruchu Rewolucyjnego, ul. Kilińskiego 6 — czynne w godz. 11—17. — Wystawa stała: „Dzieje białostockiego ruchu rewolucyjnego".

Wystawa czasowa: „Lenin na znaczkach pocztowych".

Muzeum Historii — czynne od godz. 11 do 17. Wystawy stałe: archeologiczna, etnograficzna, historyczna. Galeria Malarstwa Polskiego. Wystawa czasowa: „Wystawa prac I Ogólnopolskiego Pleneru w Białowieży".

Salon ZPAP — Rynek Kościuszki 17, czynny codziennie od godz. 11—18. Wystawa: „Szkice znad wody" Antoniego Szymaniuka.

W RAZIE WYPADKU

Wojewódzka Stacja Pogotowia Ratunkowego, tel. biura wezwań 09, informacji pogotowia 22-22.

Pogotowie dziecięce czynne od godz. 19 do 7.

Pogotowie stomatologiczne czynne od godz. 19 do 7.

Pogotowie MO — tel. 61.

Straż Pożarna — tel. 68.

APTEKI

Apteka nr 3, ul. Lipowa 45, tel. 62-13.

Apteka nr 6, ul. Malmeda 12, tel. 62-51.

SZPITALE

Codziennie ostre dyżury pełnią szpitale:

Wojewódzki Szpital Zakaźny, ul. Sosnowa 5/7, tel. 17-52.

Wojewódzki Szpital im. J. Śniadeckiego, ul. M. C. Skłodowskiej 16, oddziały dziecięce: chirurgia — tel. 72-59, gruźlica — (centr.), wewnętrzny — (centrala), zakaźny — (centr.) oraz oddział dermatologiczny ul. Manifestu Lipcowego 2, tel. 42-85.

Dyżury szpitali w dniu 23. XI. 1965 r.

Woj. Szp. im. J. Śniadeckiego, ul. M. C. Skłodowskiej 16, tel. centr. 55-41 (do 5) dyżurują oddziały: chirurgia — tel. 61-09, wewnętrzny, laryngologia, neurologia, okulistyka, gruźlicy dorosłych, ulica Lenina 3/5, tel. 41-21 (gab. lek.).

Woj. Szpital M. C. Skłodowskiej, ul. Warszawska 15 — oddział położniczy — 57-71.

RADIO i TELEWIZJA

PROGRAM I

7.20 Muzyka; **8.30** Muzyka popularna; **9.40** Dla przedszkoli; **10.00** „Radioproblemy"; **11.05** „Te książki warto przeczytać"; **11.15** Muzyka ludowa narodów radzieckich; **12.20** „Rolniczy kwadrans"; **13.20** „Kompozytor tygodnia"; **14.00** „Gospoda pod kurtyną" — aud.; **14.30** „Zagadki muzyczne"; **15.05** Dla uczniów szkół średnich; **15.45** Kurs j. angielskiego; **16.35** Program młodzieżowy; **17.05** Koncert życzeń; **17.40** „Popioły" — odc. pow. S. Żeromskiego; **18.20** Koncert dnia; **19.15** Public, międzynarodowa; **20.35** „Pułapka miłości" — słuchowisko — reż. film.; **21.05** „Studio M-2"; **22.00** „Wieczorny koncert życzeń muzyki poważnej".

PROGRAM II

7.15 „Wieczorne lekcje" — rep. dźw.; **8.15** Kurs j. rosyjskiego; **8.35** Fel. Redakcji Społecznej; **9.05** Koncert dnia; **10.00** „Niezapomniane melodie"; **10.40** Z życia Związku Radzieckiego; **11.40** „Spotkamy się za dwa lata" — aud.; **12.45** „Zielone sykalary"; **14.00** „Rytmy i melodie świata"; **14.45** „Birkitna dziadka"; **15.30** Dla dzieci; **16.05** „Nasza pani" — rep.; **16.20** Koncert muzyki polskiej; **17.00** Z miast i wsi województwa; **17.10** Młodzieżowy Magazyn Rozmaitości; **17.25** Koncert życzeń; **18.50** Uniwersytet Radiowy; **19.30** „Kalejdoskop kulturalny"; **20.00** „Portrety słynnych dyrygentów"; **21.40** Muzyka taneczna; **22.25** „Ambicje i starty".

PROGRAM TELEWIZYJNY

10.00 „Wiosna we wrześniu" — film fab. prod. CSRS (16 l.); **11.25** Przerwa; **16.55** Wiadomości dziennika; **17.00** Dla dzieci: Kino „Pyś"; **17.20** „Śladami Pitagorasa" — teleturniej; **17.50** „W Tien-Szanie" — rosyjs. film.; **18.00** Dla młodych widzów: „Zapraszamy na wtorek wieczór" — wizyta u Zofii Zemanek; **18.35** „Skrzyżowanie dróg" — mag. społeczny; **18.55** „Próby" — mieszczanie konsumenta; **19.20** Dobranoc; **19.30** Dziennik; **20.00** Program ekonomiczny; **20.15** „Wiosna we wrześniu" — film fab. prod. CSRS (16 l.); **21.40** Wszechnica TV; **22.05** Dziennik; **22.20** Z cyklu: „Do was z rodzice" progr. pt. „Jeszcze o prywatkach".

PR i TV zastrzegają sobie prawo zmian programu.

SPORT

Kolejny sukces dżudowców

W Warszawie zakończyły się drużynowe mistrzostwa Okręgu Warszawskiego młodzieży i juniorów w dżudo, w których uczestniczyli zawodnicy Jagiellonii. Białostocka — wychowankowie trenera Leszka PIEKARCZYKA — zanotowali na koniec sukces, kwalifikując się do ogólnopolskiego turnieju dżudo. Z kategorii młodzieży zajęli oni drugie miejsce, ulegając tylko WKS Lotnikowi, a pozostając bez pobitym polu — Słobuka. W Warszawie juniorzy zajęli trzecie miejsce za WKS Lotnik Warszawa i Gwardią.

Tenisiści Puszczy mistrzami jesieni

Zakończyły się już rozgrywki jesiennej rundy ligi okręgowej tenisa stołowego. Mistrzem ligi zostali ping-pongiści Puszcza Hajnówka, nie przegrywając w siedmiu rozegranych meczach, ani jednego punktu. Po przejściu AZS-u Białystok i Włókniarza Białystok do ligi międzywojewódzkiej, pierwszy zwycięzca jest wyłoniony. Od czołowych ekip tylko LZS Netta Augustów. Klub ten od dwóch lat ma wyraźny kryzys i klasyfikowany, odbieg od pozostałych zespołów ligi okręgowej. Po pierwszej rundzie rozgrywek:

Puszcza Hajnówka	7:0	42:14
Włókniarz Białystok	6:1	39:19
AZS Białystok	4:3	31:29
Tenisem Bielsk Podl.	4:3	30:32
Kolejarz Tykocin	3:4	26:30
Lotnik Łomża	3:5	25:32
Stary Suwałki	2:5	21:33
LZS Augustów	0:7	23:42

Dziś, o godz. 17, w Hali Jagiellonii przy ul. Jurowieckiej odbędzie się zebranie zawodników, trenerów, działaczy i kierownictwa sekcji lekkoatletycznej Jagiellonii, na którym dokona się podsumowania wyników minionego sezonu. (Pil)

Zebranie lekkoatletów Jagiellonii

Koszykówka

W kolejnych meczach A klasy koszykówki mężczyzn Włókniarz Białystok pokonał Pogoń Łapy 57:50 oraz Cresovia wygrała z Pogonią Łapy 98:59. W tabeli A klasy koszykówki mężczyzn prowadzi Cresovia Białystok 10 pkt. przed Włókniarzem 8, AZS-em Białystok — 7, ŁKS-em Łomża — 6, Juvenilą Białystok, Żakiem Ełk, Pogonią Łapy po 5, Mazurem 4 i Czarnymi Olecko — 2. Natomiast wśród kobiet prowadzą MKS Narew Łapy i AZS Białystok po 8 pkt., przed Pogonią Łapy — 4 pkt. i Cresovią — 3 pkt. (Pil)

Warszawa. Oba te zespoły wyprzedziły białostoczan, przy równej ilości zwycięstw, tylko lepszym stosunkiem małych punktów. Z zespołu Jagiellonii najlepiej zaprezentował się ZAJKOWSKI. (Pil)

Poznańskie Zakłady Naprawy Samochodów

DOKONUJĄ

● REGENERACJI PRZEMYSŁOWEJ ●

następujących zespołów samochodów marki „Warszawa": mostek zawieszenie, tylny most, wał pędny, rozruszniki, prądnice.

W razie skorzystania z naszej oferty, prosimy o nadsyłanie zaliczeń na rok 1965 oraz 1966 do Poznańskich Zakładów Naprawy Samochodów — Dział Zbytu, tel. 55-07, Poznań, ul. Sikorskiego 12/13. k 2192-00

Najprawdopodobniejsze na zimę

płaszcze męskie

z lodenu, na watolinie

k 2133-0

230

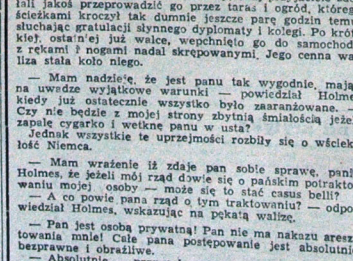

Niełatwe to było zadanie ruszyć von Brocka, gdyż był to silny i zdecydowany na wszystko człowiek. Wreszcie, podtrzymując każdy z jednej strony, obaj przyjaciele zdołali jakoś przeprowadzić go przez taras i ogród, którego ścieżkami kroczył tak dumnie jeszcze parę godzin temu, słuchając gratulacji słynnego dyplomaty i kolegi. Po krótkiej, ostatniej już walce, wepchnięto go do samochodu z rękami i nogami nadal skrępowanymi. Jego cenna walizka stała koło niego.

— Mam nadzieję, że jest panu tak wygodnie, mając na uwadze wyjątkowe warunki — powiedział Holmes, kiedy już ostatecznie wszystko było zaaranżowane. — Czy nie będzie z mojej strony zbytnią śmiałością jeżeli zapalę cygarko i wetknę panu w usta?

Jednak wszystkie te uprzejmości rozbiły się o wściekłość Niemca.

— Mam wrażenie iż zdaje pan sobie sprawę, panie Holmes, że jeżeli mój rząd dowie się o pańskim potraktowaniu mojej osoby — może się to stać casus belli?

— A co powie pana rząd o tym traktowaniu? — odpowiedział Holmes, wskazując na pękatą walizę.

— Pan jest osobą prywatną! Pan nie ma nakazu aresztowania mnie! Całe pana postępowanie jest absolutnie bezprawne i obraźliwe.

— Absolutnie — przyznał spokojnie Holmes.

— Porwanie i uprowadzenie niemieckiego obywatela,

231

plus kradzież jego prywatnych dokumentów... — podpowiedział Holmes.

— Więc pan rozumie swoje położenie? — Pan i jego wspólnik! Jeżeli zaczną wzywać pomocy, kiedy będziemy przejeżdżali przez wioskę...

— Drogi panie... jeżeli pan popełni podobne szaleństwo — to przyczyni się pan tylko do powiększenia zbyt małej ilości oberży w tych stronach bez dodania szyldu „Gospoda pod dyndającym Prusakiem"! Anglik — to cierpliwy i ma poczciwą duszę — w obecnej chwili jednak jego nastrój jest nieco podniecony i nie radziłbym panu podniecać tego nastroju jeszcze bardziej. Nie, panie von Brock, pan pojedzie sobie ładnie i spokojnie do Scotland Yardu, skąd może pan zaprosić do siebie pańskiego przyjaciela, barona von Herling. Być może okaże się, że miejsce w orszaku ambasadora jest dla pana zarezerwowane? A jeżeli idzie o ciebie, Watsonie, zrozumiałem że przyłączysz się do nas, do swojej dawnej służby, tak że Londyn leży ci po drodze. Stajmy sobie jeszcze tutaj na chwilę na tarasie, bo może będzie to nasza ostatnia okazja do spokojnej pogawędki.

Dwaj przyjaciele gawędzili jeszcze trochę, przypominając sobie dawne dni — podczas gdy von Brock daremnie usiłował wydobyć się z więzów. Gdy wrócili do auta, Holmes wskazał gestem oświetlone księżycowym światłem morze i pokiwał w zamyśleniu głową.

— Idzie wschodni wiatr, Watsonie...

— Chyba ci się zdaje, Holmesie. Jest bardzo ciepło.

— Poczciwy stary Watson! Ty jeden jesteś stałym punktem w zmieniającym się świecie. Tym niemniej nadciąga od wschodu wiatr i to taki, jakiego jeszcze nigdy nie, i niejeden z nas może nie przeżyć jego huraganowej burzy przemianie, czystszy, lepszy, silniejszy kraj będzie leżał w promieniach słońca.

— No, zapuść motor, Watsonie, już czas nam w drogę. Mam w kieszeni czek na pięćset franków, który muszę zdążyć do głowy chęć wstrzymania wypłaty.

KONIEC.

Byliśmy tutaj, jesteśmy i pozostaniemy

Przemówienie Zenona Kliszki

W tysiącletnich dziejach państwa polskiego — podkreślił na wstępie Zenon KLISZKO—przełomowym wydarzeniem był nasz powrót nad Odrę, Nysę i Bałtyk. Osiągnięcia 20-letniego dzieła gospodarowania oraz integracji Ziem Zachodnich i Północnych z Macierzą należą do najwybitniejszych zdobyczy socjalizmu w naszym kraju, stanowią uzasadnioną dumę narodu polskiego.

Na Ziemiach Zachodnich i Północnych ze szczególną wyrazistością spostrzegamy głębię przemian, które socjalizm wniósł do życia naszego narodu. Dziś obchodzimy 20-lecie odrodzenia polskiego szkolnictwa i nauki na tych ziemiach. Dzieło tu dokonane w tych dziedzinach jest świadectwem zdolności twórczych narodu polskiego, talentów i patriotyzmu polskiej inteligencji, słuszności i skuteczności polityki kulturalnej naszego państwa.

Z. Kliszko przypomniał, że niegdyś istniało na tych ziemiach tylko 6 niemieckich uczelni zdolnych kształcić 6,5 tys. studentów. Dziś 21 wyższych uczelni kształci 65 tys. studentów. Obok 8 uczelni wrocławskich szkoły wyższe istnieją już we wszystkich ośrodkach wojewódzkich na Ziemiach Zachodnich i Północnych. Wykształciły one 96.700 różnego rodzaju specjalistów, tj. trzecią część kadr inteligencji promowanej w Polsce Ludowej.

Powstanie i rozwój polskiego szkolnictwa wyższego i nauki na Ziemiach Zachodnich i Północnych to jedna z najpiękniejszych kart, które ofiara krwi i trudu zapisał naród polski w walce o polskość tych ziem.

Zenon Kliszko zaznaczył następnie, że jedynie naród zjednoczony, ewiadomy wielka, postępowa idea społeczna jest zdolny jest do wielkich czynów. Jedną z głównych przyczyn klęsk naszego narodu w przeszłości było jego wewnętrzne rozbicie polityczne, wynikające z niesprawiedliwości społecznej, kładuje Polskie Zjednoczone Towarzystwo Ludowe zwrócili my się i od tej spuścizny przeszłości. Stworzyliśmy nowe, niezniszczalne przesłanki jedności politycznej narodu polskiego.

Są w dziejach narodu zadania tak fundamentalne, że od udziału w ich spełnieniu nie może się uchylić nikt, kto chce zachować więź moralną z narodem. Do takich historycznych, patriotycznych zadań naszego pokolenia należy sprawa polskości Ziem Zachodnich i Północnych.

Dzieło, którego nasz naród dokonał na tych ziemiach — oświadczył Zenon Kliszko — jest uzisiaj spoiwem zespalającym nasze społeczeństwo wokół polityki naszej partii, wokół socjalistycznej idei społecznej, wokół gwarantującego nasze bezpieczeństwo i oparty na zasadach internacjonalizmu sojuszu Polski ze Związkiem Radzieckim, Czechosłowacją, NRD i innymi krajami socjalistycznymi. Siła tego spoiwa jest szczególnie odczuwalna i widoczna tutaj, wśród ludzi, którzy polskość tych ziemiom przywracali i wśród młodzieży, która się tutaj urodziła, uczyła i wychowywała.

Tutaj również duchowieństwo polskie, mimo wahań hierarchii, w swej przeważającej większości włączyło się szybciej w ogólnospołeczny nurt patriotycznej działalności.

Z. Kliszko zaznaczył następnie, że za naszą obecnością na Ziemiach Zachodnich przemawiają wszelkie prawa. Prawa historyczne i moralne utrwaliliśmy ciężkim trudem odbudowy tych ziem, podwojeniem ich majątku trwałego, 16-krotnym wzrostem produkcji przemysłowej, osiągnięciami we wszystkich dziedzinach życia.

Byliśmy tutaj, jesteśmy i pozostaniemy — oświadczył mówca. — Granica na Odrze i Nysie jest ostateczną i nienaruszalną granicą między Polską a Niemcami. Jest ona granicą przyjaźni między narodem krajem i bratnią Niemiecką Republiką Demokratyczną. Granica ta ma fundamentalne znaczenie dla pokoju i bezpieczeństwa na naszym kontynencie jak też na całym świecie. Jej nienaruszalność gwarantuje sojusz polsko-radziecki, gwarantują siły dostatecznie potężne, by zdusić w zarodku wszelkie próby podważania układu terytorialnego w Europie, ustalonego w wyniku zwycięstwa nad hitleryzmem.

Pokojowe i przyjazne stosunki Niemców z Polakami, które my pragniemy budować — mogą bazować jedynie jak wskazują to również rozsądni ludzie w NRF, na uznaniu realnych i nieodwracalnych faktów. Wszystko, co fakty te próbuje kwestionować, jest sprzeczne z interesami pokoju w Europie.

Mówca przypomniał, że w rewizjonistycznej wrzawie podczas niedawnej kampanii wyborczej w NRF uczestniczyły wszystkie partie zachodnioniemieckie, a szczególnie aktywnie — biskupi kościoła rzymsko-katolickiego. Ostatnio powodem nowej napaści, w której uczestniczy rząd NRF, stał się memoriał synodu zachodnioniemieckiego kościoła ewangelickiego.

Polityka NRF we wszystkich zasadniczych kwestiach pozostaje w głębokiej sprzeczności z interesami pokoju i bezpieczeństwa w Europie.

Prezydent Johnson deklaruje ostatnio politykę „budowy pomostów" do krajów Europy wschodniej. Czyżby St. Zjednoczone sądziły, że możliwe są jakiekolwiek „pomosty" między popieraniem nuklearnych dążeń NRF i umacnianiem militaryzmu zachodnioniemieckiego a narodowymi interesami naszych krajów? Jeśli chodzi o nasz naród, to ocenia on stanowiska innych krajów nie wedle ładnie brzmiących deklaracji, lecz na podstawie faktów określających pozycje danego kraju w żywotnych sprawach bezpieczeństwa i pokoju w Europie, a więc przede wszystkim na podstawie jego stosunku do odwetowych dążeń i nuklearnych aspiracji NRF.

Partia nasza i rząd — oświadczył mówca — przywiązują szczególną wagę do przywrócenia i umocnienia jedności krajów socjalistycznych, międzynarodowego ruchu komunistycznego i wszystkich postępowych sił współczesności. Jedność ta, współdziałanie w walce przeciwko agresywnej polityce imperializmu, w obronie wolności narodów i pokoju, ma zasadnicze znaczenie dla pomyślnego rozwoju sytuacji międzynarodowej.

Przyjęcie na cześć Edwarda Ochaba

Toast G. A. Nasera

Dając wyraz głębokim uczuciom szacunku i serdeczności, z jakimi przyjmuje dziś Pana w tym kraju nasz naród, witam Pana w Zjednoczonej Republice Arabskiej jako szczerego przyjaciela i drogiego gościa — oświadczył prezydent Naser zwracając się do Edwarda Ochaba. Za pośrednictwem Pana składam hołd walce wielkiego narodu polskiego, który zatriumfował nad wszystkimi siłami imperializmu i reakcji usiłującymi zamknąć mu drogę do wolności.

Wspominając najazd wojsk hitlerowskich na Polskę w 1939 r. prezydent Naser podkreślił, że naród ZRA obserwował z podziwem skuteczne wysiłki polskiego ruchu oporu oraz zwycięstwo narodu polskiego w walce wyzwoleńczej, a następnie jego sukcesy w budowie potężnego, wolnego i pokojowego państwa.

Nasz naród — kontynuował mówca — starał podobne bitwy i w ciągu ostatnich stuleci, w takich samych okolicznościach stawiał czoło różnym formom imperializmu, których końcową odmianą był kolonializm brytyjski.

I oto w naszym kraju wybuchła rewolucja dla uwolnienia go od ucisku kolonialnego.

Naród nasz uczynił już wiele w kierunku osiągnięcia celów rewolucyjnych. Wyzwolił się spod okupacji, udaremnił obcą interwencję, zlikwidował feudalizm i wyzysk, zniszczył sojusz reakcji z imperializmem oraz utworzył sojusz ludowych mas pracujących, którego wyrazem jest Arabski Związek Socjalistyczny.

Prezydent Naser oświadczył dalej, iż żaden naród nie może żyć w pokoju, dopóki istnieje imperializm. Naród ZRA nie może być bezpieczny i nie może żyć w pokoju, dopóki nad samą jego granicą istnieje Izrael — powiedział Naser, wskazując, że „imperaliści posługują się Izraelem dla podziału świata arabskiego, narzucając mu sztuczne granice". Naród ZRA nie może czuć się bezpieczny i żyć w pokoju, kiedy imperaliżm depcze prawa Arabów w Aden, kiedy imperializm zagarnia kraj Zimbabwe i Afrykę Południową.

Nasz naród i inne wolne narody — stwierdził mówca — nie mogą żyć w warunkach bezpieczeństwa i pokoju dopóki istnieje imperializm, gdyby nawet jego oblicza i formy uległy zmianie.

Z prawdziwą przyjemnością stwierdzam, że dzisiejsza pańska wizyta u nas przyczyni się niewątpliwie do znacznego umocnienia przyjaznych stosunków między naszymi narodami, pogłębiając i rozszerzając dziedziny ich współpracy.

Naród nasz wierzy, że stałe spotkania przedstawicieli wyzwolonych narodów mogą przyczynić się poważnie do uzyskania wyników w walce o rozwój człowieka. W walce tej imperializm i reakcja stanowią największe przeszkody.

Niech żyje przyjaźń narodu polskiego i narodu ZRA, niech żyją ich ogólnoludzkie i szczytne cele oraz współpraca między narodami — zakończył swe wystąpienie prezydent Naser.

Toast E. Ochaba

Przewodniczący Rady Państwa PRL oświadczył m. in., iż wyrazem wagi, jaką Polska przywiązuje do stosunków ze Zjednoczoną Republiką Arabską jest również fakt, że pierwsza polska wizyta państwowa na kontynencie afrykańskim odbywa się właśnie w ZRA.

Historia ukazuje wiele podobieństwa w naszych losach, a nasze narody, które przeżyły długie okresy obcego panowania łączy wiele wspólnego — oświadczył E. Ochab — i wy i my wywalczyliśmy wolność drogą poświęceń, drogą ciężkich ofiar.

Mówca przypomniał ciężkie straty, jakie naród polski poniósł w wyniku agresji i okupacji hitlerowskiej i podkreślił, że Polska wniosła niemały wkład w dzieło zwycięstwa nad faszyzmem.

Z uznaniem i sympatią patrzymy na realizację waszych ambitnych planów rozwoju gospodarki i kultury — powiedział dalej E. Ochab.

Obydwa nasze narody wiedzą dobrze, jak niezbędnym dla rozwoju kraju, dla przeprowadzenia społecznych przemian, dla budowy społeczeństwa opartego o zasady sprawiedliwości społecznej — jest pokój.

Naczelną dewizą polskiej polityki zagranicznej jest zabezpieczenie i utrwalenie pokoju.

Temu celowi służą nasze inicjatywy w dziedzinie częściowych kroków rozbrojeniowych, temu służy nasza działalność zmierzająca do ustanowienia skutecznego systemu bezpieczeństwa w Europie.

Cenimy wysoko pokojową politykę ZRA, politykę aktywnego działania na froncie walki z imperializmem i kolonializmem.

Wskazując na agresywne dążenia sił imperialistycznych mówca oświadczył, że to co się dzieje w Południowo-Wschodniej Azji napawa głębokim niepokojem i oburzeniem tych wszystkich, którzy uznają prawo narodów do decydowania o swym losie i zasadę nieingerencji w wewnętrzne sprawy innych państw. Metoda „eskalacji" jest równocześnie igraniem z ogniem, jest poważnym zagrożeniem dla pokoju na całym świecie.

E. Ochab podkreślił dalej, że nikt i nic nie potrafi powstrzymać rozwoju narodów kontynentu afrykańskiego, walczących o wykorzowanie do końca przegniłego systemu kolonialnego. Naród i rząd polski, podobnie jak wszystkie postępowe siły Afryki, zdecydowanie potępiają rasistowski reżim białych osadników w Rodezji.

W zakończeniu E. Ochab podkreślił, że nazwisko prezydenta Nasera nieodłącznie kojarzy się z walką przeciw imperializmowi, kolonializmowi i neokolonializmowi oraz wzniósł toast za jego zdrowie i pomyślność, za dalsze sukcesy ZRA w walce o postęp, pokój i wolność narodów, za współpracę i przyjaźń między narodami Polski i Zjednoczonej Republiki Arabskiej.

Na tematy DNIA

Ciąg dalszy ze str. 1

rych trzy lata temu obdarzono zaszczytnym zaufaniem, mają odpowiedzieć, w jakim stopniu wypełnili powierzone im obowiązki, w jakiej mierze wykonali podjęte w tym okresie uchwały swych wyborców i władz nadrzędnych.

Lecz nie koniec na tym. W materiałach kampanii sprawozdawczo-wyborczej musi być zawarta analiza bieżącej sytuacji w fabryce, przedsiębiorstwie, instytucji, winien być nakreślony program działania na najbliższą kadencję. A więc na pierwsze trzy lata nowego siletniego narodowego planu gospodarczego. Istotne są wszelkie sprawy, które zostały nakreślone przez IV Zjazd partii, ostatnie IV Plenum KC i przez CRZZ. Zatem dalszy rozwój produkcji, szczególnie nowoczesnej o doskonałej jakości, jej potanienie, usprawnienie inwestycji, rozwinięcie produkcji eksportowej, doskonalenie metod planowania i zarządzania.

Czy jednak tylko sprawy produkcji mają być przedmiotem kampanii związkowej? Oczywiście, że nie. Plany wykonują ludzie. I dlatego należy poświęcić uwagę poświęcić warunkom pracy i odpoczynku załóg, stosunkom w zakładzie, zaniedbaniom i potrzebom. Aby z kolei skonkretizować program skutecznej działalności w tej niezmiernie ważnej dziedzinie dla nowych rad.

Otóż właśnie — wybory. Powinny one przebiegać w atmosferze powagi, odpowiedzialności za nowe rady zakładowe i robotnicze. Ambicją załóg powinno być wybranie do nich najlepszych ludzi, najsumienniejszych, pełnych wielkiej troski o losy zakładu, jak też pracowników. Tu nie można kierować się własnymi interesami, jak to nieraz się poprzednio zdarzało, lecz pełnym obiektywizmem, trzeźwym spojrzeniem na sprawy ogółu i swej fabryki.

Lecz nie koniec na tym. Wiele jeszcze kampanii sprawozdawczo-wyborczej musi być zawarta analiza bieżącej sytuacji w fabryce, przedsiębiorstwie, instytucji, winien być nakreślony program działania na najbliższą kadencję. A więc na pierwsze trzy lata nowego siletniego narodowego planu gospodarczego. Istotne są wszelkie sprawy, które zostały nakreślone przez IV Zjazd partii, ostatnie IV Plenum KC i przez CRZZ. Zatem dalszy rozwój produkcji, szczególnie nowoczesnej o doskonałej jakości, jej potanienie, usprawnienie inwestycji, rozwinięcie produkcji eksportowej, doskonalenie metod planowania i zarządzania.

Czy jednak tylko sprawy produkcji mają być przedmiotem kampanii związkowej? Oczywiście, że nie. Plany wykonują ludzie. I dlatego należy poświęcić uwagę poświęcić warunkom pracy i odpoczynku załóg, stosunkom w zakładzie, zaniedbaniom i potrzebom. Aby z kolei skonkretizować program skutecznej działalności w tej niezmiernie ważnej dziedzinie dla nowych rad.

Otóż właśnie — wybory. Powinny one przebiegać w atmosferze powagi, odpowiedzialności za nowe rady zakładowe i robotnicze. Ambicją załóg powinno być wybranie do nich najlepszych ludzi, najsumienniejszych, pełnych wielkiej troski o losy zakładu, jak też pracowników. Tu nie można kierować się własnymi interesami, jak to nieraz się poprzednio zdarzało, lecz pełnym obiektywizmem, trzeźwym spojrzeniem na sprawy ogółu i swej fabryki.

80 lat podkarpackiej rafinerii nafty

RZESZÓW (PAP) — Najstarsza w Polsce rafineria nafty w Gliniku Mariampolskim koło Gorlic obchodzi w tym roku 80-lecie swego istnienia.

Rafineria ta, choć jest niewielkim zakładem, specjalizuje się w produkcji antyimportowej, m. in. specjalnych olejów dla przemysłu określonego oraz poszukiwanej i cenionej galanterii naftowej, jak parafiny, wosków mikrokrystalicznych.

Międzynarodowe niedyskrecje

ZAKLINACZ DESZCZU

Były prezydent Stanów Zjednoczonych, Nixon nie spodziewał się, że natura obdarzyła go wprost nadprzyrodzonymi zdolnościami zaklinacza deszczu.

Przekonał się o tym dopiero w tym roku. Kiedy bowiem odwiedził stolicę Australii, Canberrę, zaczął padać deszcz po raz pierwszy od 8 miesięcy. Natomiast, gdy w jakiś czas później przyszło do Kaiaua nastąpiła ulewa po 3 latach suszy. Ostatnio Nixon odwiedził Dallas w Teksasie. Miasto powitało go strugami deszczu.

SAMOLOT DLA PAPIEŻA

W Rzymie krążą pogłoski, że administracja watykańska pod się z zamiarem kupna samolotu pasażerskiego dla papieża. Pozwoliłoby on rozwiązanie wszystkich problemów, które wyłaniają się za każdym razem, kiedy ojciec kościoła katolickiego udaje się w dłuższą podróż.

TRYGVE LIE W PRZEMYŚLE STOCZNIOWYM

Były sekretarz generalny Organizacji Narodów Zjednoczonych, Norweg Trygve Lie, liczący obecnie 65 lat, objął niedawno stanowisko prezesa rady nadzorczej w jednym z największych przedsiębiorstw stoczniowych.

Warto dodać, że mimo podeszłego wieku, Trygve Lie przed wrześniowymi wyborami powszechnymi w Norwegii wchodził w skład rządu jako minister Handlu i Żeglugi. (w)

Norymberga nie jest dla nas zamkniętym rozdziałem historii

20 bm. minęła dwudziesta rocznica rozpoczęcia procesu głównych zbrodniarzy hitlerowskich przed międzynarodowym trybunałem wojskowym w Norymberdze. W związku z tym minister Sprawiedliwości, przewodniczący Głównej Komisji Badania Zbrodni Hitlerowskich w Polsce — prof. dr Stanisław Walczak udzielił wywiadu przedstawicielowi Zachodniej Agencji Prasowej.

— Jak Towarzysz Minister ocenia ten historyczny proces z perspektywy dwudziestu lat?

— Istotnie był to proces o historycznym znaczeniu. Po raz pierwszy przed sądem, przed trybunałem międzynarodowym, stanęli ci, którzy wojnę planowali i organizowali, którzy wydawali rozkazy na najwyższym szczeblu i ponosili najwyższą odpowiedzialność. Dotąd przywódcy na tym szczeblu czuli się odpowiedzialni tylko wobec historii lub potęg pozaziemskich. Wodzowie hitlerowskiej Rzeszy stanęli przed reprezentowanym przez trybunał międzynarodowy sądem ludzkości, której poczucie prawa i moralności podeptali potwornymi zbrodniami ludobójstwa. Zasada osobistej odpowiedzialności przywódców państwowych za wywołanie wojny zlała się częścią składową międzynarodowego porządku prawnego.

Warto o tym przypomnieć dziś, kiedy są na świecie tacy, którzy biorą na siebie odpowiedzialność za rozpalanie niebezpiecznych ognisk wojny w różnych częściach świata.

W tym sensie proces norymberski ma znaczenie historycznego precedensu, do którego oby nie trzeba się było nigdy odwoływać.

— Jak z perspektywy dwudziestolecia procesu norymberskiego — zrezdstawiają się dalsze losy ścigania zbrodniarzy hitlerowskich?

W związku z rocznicą procesu norymberskiego wyraża się niekiedy żal i niezadowolenie, że był on pierwszym i właściwie ostatnim wielkim aktem międzynarodowej sprawiedliwości wobec zbrodniarzy wojennych. Niedługo po wyroku norymberskim ustała ekstradycja zbrodniarzy hitlerowskich i zamierała stopniowo działalność sądów sojuszniczych w okupowanych Niemczech.

Niezadowolenie takie jest oczywiste, jak najbardziej uzasadnione. Równocześnie jednak należy pamiętać o tym, że w społeczeństwie tych krajów, które brały udział w walce z hitlerowskim barbarzyństwem, dał o sobie jest to poczucie sprawiedliwości międzynarodowej, to głębokie oburzenie na potworne zbrodnie ludobójstwa, popełnione przez hitleryzm, które stanowiło moralno-polityczną podstawę działania międzynarodowego trybunału wojskowego w Norymberdze. Te uczucia społeczeństw bardzo wielu krajów znalazły wyraz w gwałtownej reakcji międzynarodowej opinii publicznej na wieść o zamiarze rządu NRF ostatecznego przedawnienia ścigania hitlerowskich zbrodni wojennych. Ci politycy w NRF, którzy gotowi już byli pogodzić się z tym, że będą żyli „pod jednym dachem z mordercami", zostali zapewne zaskoczeni taką postawą światowej opinii publicznej. Ta właśnie postawa zmusiła władze zachodnioniemieckie do odstąpienia od zamiaru zaniechania dalszego ścigania hitlerowskich zbrodni wojennych. Dla wprowadzenia w błąd opinii światowej, Bundestag przyjął uchwałę o przedłużeniu terminu przedawnienia o kilka jeszcze lat. Istnieje to, co można określić jako sumienie ludzkości, istnieje czujna, świadoma i patriotyczna postawa narodów. Dlatego nie przestaniemy się domagać ukarania zbrodniarzy hitlerowskich.

Jest to szczególnie ważne, gdyż na naszych oczach przygotowują się i dokonują nowe wojny, i nowe zbrodnie wojenne.

— Co Towarzysz Minister chciałby powiedzieć na temat „Norymberga w oczach Polaków"?

— Dla Polski — Norymberga nie jest, niestety, zamkniętym rozdziałem historii. Rozumiem też oczywiście „Norymbergę" jako symbol całego zagadnienia ukarania hitlerowskich zbrodni wojennych.

Na wiele tysięcy złożonych przez nas wniosków o ekstradycję zbrodniarzy hitlerowskich uwzględniono niestety na dwa tysiące. W NRF żyją na wolności znani z imienia i nazwiska i adresu zbrodniarze hitlerowscy, winni najcięższych zbrodni wobec narodu polskiego. Nie przestaniemy się domagać ich ukarania. Prowadzona pomocnicza Główna Komisja Badania Zbrodni Hitlerowskich w Polsce i odpowiednie komisje okręgowe rozległą działalność w zakresie dalszej dokumentacji zbrodni hitlerowskich w Polsce. Na naszej ziemi hitlerowcy wymordowali także wielu obywateli innych państw. Zajmujemy się także i tą sprawą. Czynimy to wszystko nie dlatego, że bezprzykładna masyrologia naszego narodu skazała nas na zawsze na przeżywanie popołów przeszłości. Wszystko co czynimy w tej dziedzinie czynimy z myślą o dniu dzisiejszym i jutrzejszym. Pragniemy, aby przez wyraźne potępienie hitlerowskich zbrodni ludobójstwa i ukaranie hitlerowskich zbrodniarzy wojennych, odeszły raz na zawsze w przeszłość upiory wojny, grabieży i bezprawia. (ZAP)