



Dziennik Urzędowy Województwa Białostockiego

Białystok, dnia 2 grudnia 1996 r. Nr 38

TREŚĆ:

Poz.

Str.

R o z p o r z a d z e n i a

- | | | |
|-----|-------------------------------------------------------------------------------------------------------------------------------------------------------------------------------------------------|------|
| 136 | Nr 9/96 Wojewody Białostockiego z dnia 29 listopada 1996 r. zmieniające uchwał, zarządzenia i rozporządzenia w sprawie uznania niektórych tworów za pomniki przyrody i objęcia ich ochroną..... | 1682 |
| 137 | Nr 10/96 Wojewody Białostockiego z dnia 29 listopada 1996 r. w sprawie uznania niektórych tworów przyrody za pomniki przyrody i objęcia ich ochroną.... | 1684 |
| 138 | Nr 11/96 Wojewody Białostockiego z dnia 29 listopada 1996 r. w sprawie uznania niektórych tworów przyrody za pomniki przyrody i objęcia ich ochroną.... | 1692 |

U c h w a ł y

- | | | |
|-----|----------------------------------------------------------------------------------------------------------------------------|------|
| 139 | Nr XIX/89/96 Rady Miejskiej w Wasilkowie z dnia 15 lutego 1996 r. w sprawie zmian w Statucie Gminy Wasilków..... | 1719 |
| 140 | Nr XLII/376/96 Rady Miejskiej w Białymstoku z dnia 25 listopada 1996 r. w sprawie zamiany Statutu Miasta Białegostoku..... | 1738 |

P o r o z u m i e n i a

- | | | |
|-----|----------------------------------------------------------------------------------------------------------------------------------------------------------------------------------------------------------------------------------------------------|------|
| 141 | z dnia 29 listopada 1996 r. zawarte pomiędzy Wojewodą Białostockim, a Dyrektorem Zespołu Opieki Zdrowotnej w Bielsku Podlaskim w sprawie powierzenia zadań należących do Wojewody Białostockiego dotyczących książeczek usług medycznych..... | 1739 |
| 142 | z dnia 29 listopada 1996 r. zawarte pomiędzy Wojewodą Białostockim, a Dyrektorem Zespołu Opieki Zdrowotnej w Dąbrowie Białostockiej w sprawie powierzenia zadań należących do Wojewody Białostockiego dotyczących książeczek usług medycznych..... | 1741 |
| 143 | z dnia 29 listopada 1996 r. zawarte pomiędzy Wojewodą Białostockim, a Dyrektorem Zespołu Opieki Zdrowotnej w Hajnówce w sprawie powierzenia zadań należących do Wojewody Białostockiego dotyczących książeczek usług medycznych..... | 1742 |
| 144 | z dnia 29 listopada 1996 r. zawarte pomiędzy Wojewodą Białostockim, a Dyrektorem Zespołu Opieki Zdrowotnej w Mońkach w sprawie powierzenia zadań | |

należących do Wojewody Białostockiego dotyczących książeczek usług medycznych.....	1743
145 z dnia 29 listopada 1996 r. zawarte pomiędzy Wojewodą Białostockim, a Dyrektorem Zespołu Opieki Zdrowotnej w Sokółce w sprawie powierzenia zadań należących do Wojewody Białostockiego dotyczących książeczek usług medycznych.....	1745

1 3 6

Rozporządzenie Nr 9/96 Wojewody Białostockiego

z dnia 29 listopada 1996 r.

zmieniające uchwałę zarządzenia i rozporządzenia w sprawie uznania niektórych tworów przyrody za pomniki przyrody i objęcia ich ochroną.

Na podstawie art 32 ustawy z dnia 16 października 1991 r. o ochronie przyrody (Dz. U. Nr 114, poz. 492; z 1992 r. Nr 54, poz 254; z 1994 r. Nr 89, poz. 415 i z 1995 r. Nr 147, poz. 713) zarządza się, co następuje:

§ 1

W uchwale Nr LXVII/442 Prezydium Wojewódzkiej Rady Narodowej w Białymstoku z dnia 4 listopada 1952 r. w sprawie uznania niektórych obiektów za pomniki przyrody (Dz. Urz. WRN Nr 10, poz. 84) wprowadza się następujące zmiany:

1. W ust. A pkt 9 otrzymuje brzmienie:

"9. 1) sosnę zwyczajną o obwodzie pnia na wysokości 1,3 m wynoszącym 318 cm, wysokości 30m, w wieku ok. 200 lat, rosnące w Parku Zwierzynieckim w Białymstoku, Gmina Białystok (Nr ew. 2)

9. 2) sosnę zwyczajną o obwodzie pnia na wysokości 1,3 m wynoszącym 302 cm, wysokości 30m, w wieku ok. 200 lat, rosnącą w Parku Zwierzynieckim w Białymstoku, Gmina Białystok (Nr ew. 3)"

2. W ust. A skreśla się pkt 11.

§ 2

W zarządzeniu Nr 47/78 Wojewody Białostockiego z dnia 29 grudnia 1978 r. w sprawie uznania niektórych tworów za pomniki przyrody i objęcia ich ochroną (Dz. Urz. WRN z 1979 r. Nr 2, poz. 12) wprowadza się następujące zmiany:

1. W § 1 pkt 1 otrzymuje brzmienie:

„§ 1. 1. Wiąz szypułkowy o obwodzie pnia na wysokości 1,3 m wynoszącym 261 cm, wysokości 25 m, w wieku ok. 260 lat, rosnący na posesji nr 69 przy ul. Grodzieńskiej w Knyszynie, gm. Knyszyn (Nr ew. 210)“

2. W § 1 skreśla się pkt: 4, 5, 9, 13, 19 i pkt 23 ppkt 2).

§ 3

W zarządzeniu Nr 3/79 Wojewody Białostockiego z dnia 14 lutego 1979 r. w sprawie uznania niektórych tworów za pomniki przyrody i objęcia ich ochroną (Dz. Urz. WRN Nr 3, poz. 18) wprowadza się następujące zmiany:

W § 1 pkt: 5, 7, 11 i 27 ppkt 1) otrzymują brzmienie:

„§ 1. 5. Wiąz szypułkowy o obwodzie pnia na wysokości 1,3 m wynoszącym 305 cm, wysokości 22 m, w wieku ok. 170 lat, rosnący na posesji nr 132 w miejscowości Augustowo, Gmina Bielsk Podlaski (Nr ew. 263),

§ 1. 7. Wiąz szypułkowy o obwodzie pnia na wysokości 1,3 m wynoszącym 247 cm, wysokości 22 m, w wieku ok. 150 lat, rosnący na posesji nr 93 w miejscowości Płutycze, Gmina Bielsk Podlaski (Nr ew. 265),

§ 1. 11. Jesion wyniosły o obwodzie pnia na wysokości 1,3 m wynoszącym 370 cm, wysokości 25 m, w wieku ok. 200 lat, rosnący w parku podworskim w miejscowości Strabla, Gmina Wyszki (Nr ew. 269),

§ 1. 27. 1) lipę drobnolistną o obwodzie pnia na wysokości 1,3 m wynoszącym 243 cm, wysokości 24 m, w wieku około 160 lat, rosnącą na posesji parafii prawosławnej w Rybołach, Gmina Zabłudów (Nr ew. 287)“.

2. W § 1 skreśla się pkt 1 ppkt 2), pkt: 4, 9, 10, 20, 21, 22, 25, pkt 27 ppkt 2), 5), 7) oraz pkt 29.

§ 4

W zarządzeniu Nr 28/81 Wojewody Białostockiego z dnia 17 listopada 1981 r. w sprawie uznania niektórych tworów za pomniki przyrody i objęcia ich ochroną (Dz. Urz. WRN Nr 10, poz. 53) wprowadza się następujące zmiany:

§ 1 otrzymuje brzmienie:

„§ 1. Uznaje się za pomniki przyrody niżej wymienione drzewa:

1) grab zwyczajny o obwodzie pnia na wysokości 1,3 m wynoszącym 293 cm, wysokości 21 m, w wieku ok. 250 lat, rosnący w oddziale 1 d w Parku Zwierzynieckim w Białymstoku, Gmina Białystok (Nr ew. 374),

2) robinie akacjową o obwodzie pnia na wysokości 1,3 m wynoszącym 250 cm, wysokości 21 m, w wieku ok. 200 lat, rosnącą w oddziale 2 k w Parku Zwierzynieckim w Białymstoku, Gmina Białystok (Nr ew. 378)“.

§ 5

W rozporządzeniu Nr 4/93 Wojewody Białostockiego z dnia 19 sierpnia 1993 r. w sprawie uznania niektórych tworów za pomniki przyrody i objęcia ich ochroną (Dz. Urz. WB Nr 12, poz. 70) wprowadza się następujące zmiany:

1. W § 1 pkt 152 i 158 otrzymują brzmienie:

"§ 1. 152) grupę 14 drzew - dębów szypułkowych o obwodach pni na wysokości 1,3 m wynoszących 570, 447, 445, 425, 420, 405, 380, 375, 367, 345, 330, 325, 285 i 280 cm, wysokości 28-30 m, w wieku ok. 230-350 lat, rosnących w Parku Pałacowym w Białowieży, Gmina Białowieża (Nr ew. 500),

§ 1. 158) grupę 4 drzew - sosen pospolitych o obwodach pni na wysokości 1,3 m wynoszących 272, 270, 266 i 262 cm, wysokości 30 m, w wieku ok. 220 lat, rosnących w oddziale 469 C, Obręb Białowieża, Nadleśnictwo Białowieża, Gmina Białowieża (Nr ew. 520)"

2. W § 1 skreśla się pkt : 277, 438, 496, 500, 502 i 610.

§ 6

Rozporządzenie wchodzi w życie po upływie 14 dni od dnia ogłoszenia w Dzienniku Urzędowym Województwa Białostockiego.

Wojewoda

/-/ dr n.med. Andrzej Gajewski

1 3 7

Rozporządzenie Nr 10/96 Wojewody Białostockiego

z dnia 29 listopada 1996 r.

w sprawie uznania niektórych tworów przyrody za pomniki przyrody i objęcia ich ochroną.

Na podstawie art. 32 ustawy z dnia 16 października 1991 r. o ochronie przyrody (Dz. U. Nr 114, poz. 492; z 1992 r. Nr 54, poz. 254; z 1994 r. Nr 89, poz. 415 i z 1995 r. Nr 147, poz. 713) ustala się, co następuje:

§ 1

Uznaje się za pomniki przyrody niżej wymienione drzewa, grupy drzew i głązy narzutowe:

- 1/ jesion wyniosły o obwodzie pnia na wysokości 1,3 m wynoszącym 376 cm, wysokości 28 m, w wieku ok. 250 lat, rosnący w miejscowości Stelmachowo, Gmina Tykocin (Nr ew. 41),
- 2/ lipę drobnoliostną o obwodzie pnia na wysokości 1,3 m wynoszącym 640 cm, wysokości 17 m, w wieku ok. 200 lat, rosnącą na posesji nr 12 w miejscowości Pieńki, Gmina Michałowo (Nr ew. 127),
- 3/ dąb szypułkowy o obwodzie pnia na wysokości 1,3 m wynoszącym 400 cm, wysokości 20 m, w wieku ok. 200 lat, rosnący na posesji nr 5 w miejscowości Gorbacze, Gmina Michałowo (Nr ew. 128),
- 4/ lipę drobnolistną o obwodzie pnia na wysokości 1,3 m wynoszącym 385 cm, wysokości 22 m, w wieku ok. 200 lat, rosnącą na posesji nr 5 w miejscowości Gorbacze, Gmina Michałowo (Nr ew. 129),
- 5/ dąb szypułkowy o obwodzie pnia na wysokości 1,3 m wynoszącym 587 cm, wysokości 20 m, w wieku ok. 460 lat, rosnący w oddziale 229 g, Obręb Sokółka, Nadleśnictwo Supraśl, Gmina Sokółka (Nr ew. 130),
- 6/ sosnę zwyczajną o obwodzie pnia na wysokości 1,3 m wynoszącym 343 cm, wysokości 14 m, w wieku ok. 200 lat, rosnącą na gruntach wsi Kamionka Stara, Gmina Sokółka (Nr ew. 131),
- 7/ sosnę zwyczajną o obwodzie pnia na wysokości 1,3 m wynoszącym 330 cm, wysokości 30 m, w wieku ok. 200 lat, rosnącą w oddziale 291 f, Obręb Sokółka, Nadleśnictwo Supraśl, Gmina Szudziałowo (Nr ew. 132),
- 8/ dąb szypułkowy o obwodzie pnia na wysokości 1,3 m wynoszącym 410 cm, wysokości 20 m, w wieku ok. 250 lat, rosnący na posesji Szkoły Podstawowej w miejscowości Mielnik, Gmina Mielnik (Nr ew. 133),
- 9/ sosnę zwyczajną o obwodzie pnia na wysokości 1,3 m wynoszącym 353 cm, wysokości 14 m, w wieku ok. 120 lat, rosnącą na 6+750 km drogi wojewódzkiej nr 03892 Osłowo-Mielnik, Gmina Mielnik (Nr ew. 134),

- 10/ gruszę pospolitą o obwodzie pnia na wysokości 1,3 m wynoszącym 286 cm, wysokości 12 m, w wieku ok. 200 lat, rosnącą na gruntach wsi Jaskra ok. 120 m na północ od 15+350 km drogi krajowej nr 671 Korycin-Knyszyn, Gmina Knyszyn (Nr ew. 136),
- 11/ sosnę zwyczajną o obwodzie pnia na wysokości 1,3 m wynoszącym 306 cm, wysokości 14 m, w wieku ok. 160 lat, rosnącą na gruntach wsi Jaskra ok. 1 km na północ od drogi gminnej nr 0309002 - droga wojewódzka nr 03351 Knyszyn - Kalinówka Kościelna, Gmina Knyszyn (Nr ew. 137),
- 12/ dąb szypułkowy o obwodzie pnia na wysokości 1,3 m wynoszącym 420 cm, wysokości 14 m, w wieku ok. 250 lat, rosnący za posesją nr 4 w miejscowości Kol. Glejsk, Gmina Gródek (Nr ew. 139),
- 13/ lipę drobnolistną trójpniową o obwodach pni na wysokości 1,3 m wynoszących 248, 214 i 190 cm, wysokości 18 m, w wieku ok. 180 lat, rosnącą na posesji nr 4 w miejscowości Kol. Glejsk, Gmina Gródek (Nr ew. 140),
- 14/ lipę drobnolistną o obwodzie pnia na wysokości 1,3 m wynoszącym 405 cm, wysokości 23 m, w wieku ok. 200 lat, rosnącą na posesji Parafii Prawosławnej w miejscowości Gródek, Gmina Gródek (Nr ew. 141),
- 15/ lipę drobnolistną o obwodzie pnia na wysokości 1,3 m wynoszącym 350 cm, wysokości 18 m, w wieku ok. 200 lat, rosnącą na posesji Parafii Prawosławnej w miejscowości Gródek, Gmina Gródek (Nr ew. 142),
- 16/ lipę drobnolistną o obwodzie pnia na wysokości 1,3 m wynoszącym 350 cm, wysokości 20 m, w wieku ok. 200 lat, rosnącą na posesji Parafii Prawosławnej w miejscowości Gródek, Gmina Gródek (Nr ew. 143),
- 17/ lipę drobnolistną o obwodzie pnia na wysokości 1,3 m wynoszącym 352 cm, wysokości 20 m, w wieku ok. 200 lat, rosnącą na posesji Parafii Prawosławnej w miejscowości Gródek, Gmina Gródek (Nr ew. 144),
- 18/ wiąz szypułkowy o obwodzie pnia na wysokości 1,3 m wynoszącym 284 cm, wysokości 22 m, w wieku ok. 120 lat, rosnący na posesji Parafii Prawosławnej w miejscowości Gródek, Gmina Gródek (Nr ew. 145),
- 19/ wiąz szypułkowy o obwodzie pnia na wysokości 1,3 m wynoszącym 276 cm, wysokości 22 m, w wieku ok. 120 lat, rosnący na posesji Parafii Prawosławnej w miejscowości Gródek, Gmina Gródek (Nr ew. 146),
- 20/ dąb szypułkowy o obwodzie pnia na wysokości 1,3 m wynoszącym 350 cm, wysokości 20 m, w wieku ok. 150 lat, rosnący na posesji nr 8 w miejscowości Kuchmy-Zamosty, Gmina Michałowo (Nr ew. 198),

- 21/ topolę czarną o obwodzie pnia na wysokości 1,3 m wynoszącym 480 cm, wysokości 23 m, w wieku ok. 120 lat, rosnącą na posesji nr 128 w miejscowości Nowa Wola, Gmina Michałowo (Nr ew. 199),
- 22/ głaz narzutowy o obwodzie 9,5 m, wysokości 1,2 m, leżący w miejscowości Nowa Wola ok. 300 m po prawej stronie drogi krajowej nr 686 Nowa Wola-Jałówka, Gmina Michałowo (Nr ew. 200),
- 23/ grupę drzew - 3 lipy drobnolistne o obwodach pni na wysokości 1,3 m wynoszących 400, 362 i 284-296 cm, wysokości 20 m, w wieku ok. 180 lat, rosnących na posesji nr 6 w miejscowości Podozierany, Gmina Gródek (Nr ew. 202),
- 24/ klon zwyczajny o obwodzie pnia na wysokości 1,3 m wynoszącym 277 cm, wysokości 20 m, w wieku ok. 120 lat, rosnący na posesji nr 6 w miejscowości Podozierany, Gmina Gródek (Nr ew. 203),
- 25/ grupę drzew - 3 modrzewie europejskie o obwodach pni na wysokości 1,3 m wynoszących 204, 186 i 167 cm, wysokości 20 m, w wieku ok. 100 lat, rosnących na posesji nr 6 w miejscowości Podozierany, Gmina Gródek (Nr ew. 204),
- 26/ brzozę brodawkowatą o obwodzie pnia na wysokości 1,3 m wynoszącym 250 cm, wysokości 25 m, w wieku ok. 100 lat, rosnącą na posesji nr 6 w miejscowości Podozierany, Gmina Gródek (Nr ew. 205),
- 27/ lipę drobnolistną o obwodzie pnia na wysokości 1,3 m wynoszącym 235 cm, wysokości 22 m, w wieku ok. 120 lat, rosnącą na posesji nr 46 w miejscowości Moszczona Królewska, Gmina Mielnik (Nr ew. 206),
- 28/ topolę czarną o obwodzie pnia na wysokości 1,3 m wynoszącym 440 cm, wysokości 24 m, w wieku ok. 100 lat, rosnącą na posesji nr 18 w miejscowości Moszczona Królewska, Gmina Mielnik (Nr ew. 207),
- 29/ głaz narzutowy o obwodzie 6,02 m, wysokości 1,08 m, leżący za posesją nr 2 w miejscowości Moszczona Królewska, Gmina Mielnik (Nr ew. 209),
- 30/ grupę drzew - 8 dębów szypułkowych o obwodach pni na wysokości 1,3 m wynoszących 275, 261, 258, 250, 245, 240, 232 i 190 cm, 1 kasztanowiec zwyczajny o obwodzie pnia na wysokości 1,3 m wynoszącym 226cm, 1 jesion wyniosły o obwodzie pnia na wysokości 1,3 m wynoszącym 172 cm, wysokości 18-20 m, w wieku ok. 80-120 lat, rosnących na dawnym cmentarzu ewangelickim w rejonie ul. Pułkowej i ul. Wasilkowskiej w Białymstoku, Gmina Białystok (Nr ew. 314),
- 31/ grupę drzew - 6 klonów zwyczajnych o obwodach pni na wysokości 1,3 m wynoszących 296, 275, 262, 212, 150 i 131 cm, 3 jesiony wyniosłe o obwodach pni na wysokości 1,3 m wynoszących 259, 255 i 251 cm, 4 kasztanowce zwyczajne o obwodach pni na wysoko-

- ści 1,3 m wynoszących 214, 187, 182 i 120 cm, wysokości 18-21 m, w wieku ok. 120-200 lat, rosnących przy stacji PKP w Kleszczelach, Gmina Kleszczele (Nr ew. 417),
- 32/ dąb szypułkowy o obwodzie pnia na wysokości 1,3 m wynoszącym 392 cm, wysokości 20 m, w wieku ok. 250 lat, rosnący w miejscowości Kol. Pokaniewo, Gmina Milejczyce (Nr ew. 418),
- 33/ aleję drzew - 37 lip drobnolistnych o obwodach pni na wysokości 1,3 m wynoszących 80-300 cm, wysokości 18-22 m, w wieku ok. 150 lat, rosnących w parku podworskim w Hornostajach, Gmina Mońki (Nr ew. 419),
- 34/ wiąz szypułkowy o obwodzie pnia na wysokości 1,3 m wynoszącym 425 cm, wysokości 20 m, w wieku ok. 250 lat, rosnący przy skrzyżowaniu drogi wojewódzkiej nr 03436 Ryboły-Pawły i drogi wojewódzkiej nr 03437 Kaniuki-Pawły w miejscowości Pawły, Gmina Zabłudów (Nr ew. 493),
- 35/ lipę drobnolistną o obwodzie pnia na wysokości 1,3 m wynoszącym 720 cm, wysokości 17 m, w wieku ok. 400 lat, rosnącą ok. 1 km na południe od miejscowości Suchy Hrud, Gmina Szudziałowo (Nr ew. 508),
- 36/ sosnę zwyczajną o obwodzie pnia na wysokości 1,3 m wynoszącym 362 cm, wysokości 16 m, w wieku ok. 200 lat, rosnącą ok. 25 m od drogi wojewódzkiej nr 03494 Choroszcz-Kościuki na wysokości miejscowości Kol. Kościuki, Gmina Choroszcz (Nr ew. 509),
- 37/ grupę krzewów - 3 jałowców pospolitych o obwodach pni 75, 64 i 55 cm, wysokości 5,5 m, w wieku ok. 100 lat, rosnących ok. 500 m na południo-wschód od miejscowości Kościuki, Gmina Choroszcz (Nr ew. 510),
- 38/ dąb szypułkowy o obwodzie pnia na wysokości 1,3 m wynoszącym 271 cm, wysokości 20 m, w wieku ok. 100 lat, rosnący przy posesji nr 54 przy ul. Białostoczek w Białymstoku, Gmina Białystok (Nr ew. 511),
- 39/ lipę drobnolistną o obwodzie pnia na wysokości 1,3 m wynoszącym 318 cm, wysokości 17 m, w wieku ok. 250 lat, rosnącą przy posesji nr 54 przy ul. Białostoczek w Białymstoku, Gmina Białystok (Nr ew. 512),
- 40/ sosnę zwyczajną o obwodzie pnia na wysokości 1,3 m wynoszącym 377 cm, wysokości 20 m, w wieku ok. 250 lat, rosnącą w oddziale 25 f, Obręb Sokółka, Nadleśnictwo Supraśl, Gmina Szudziałowo (Nr ew. 516),
- 41/ sosnę zwyczajną o obwodzie pnia na wysokości 1,3 m wynoszącym 377 cm, wysokości 21 m, w wieku ok. 250 lat, rosnącą w oddziale 25 f, Obręb Sokółka, Nadleśnictwo Supraśl, Gmina Szudziałowo (Nr ew. 517),

- 42/ świerk pospolity o obwodzie pnia na wysokości 1,3 m wynoszącym 314 cm, wysokości 30 m, w wieku ok. 150 lat, rosnący w oddziale 103 i, Obręb Supraśl, Nadleśnictwo Supraśl, Gmina Supraśl (Nr ew. 653),
- 43/ jesion wyniosły o obwodzie pnia na wysokości 1,3 m wynoszącym 266 cm, wysokości 25 m, w wieku ok. 140 lat, rosnący w oddziale 120 c, Obręb Supraśl, Nadleśnictwo Supraśl, Gmina Supraśl (Nr ew. 654),
- 44/ jesion wyniosły o obwodzie pnia na wysokości 1,3 m wynoszącym 256 cm, wysokości 25 m, w wieku ok. 140 lat, rosnący w oddziale 120 c, Obręb Supraśl, Nadleśnictwo Supraśl, Gmina Supraśl (Nr ew. 655),
- 45/ wiąz szypułkowy o obwodzie pnia na wysokości 1,3 m wynoszącym 353 cm, wysokości 25 m, w wieku ok. 200 lat, rosnący w oddziale 208f, Obręb Knyszyn, Nadleśnictwo Dojlidy, Gmina Czarna Białostocka (Nr ew. 657),
- 46/ dąb szypułkowy o obwodzie pnia na wysokości 1,3 m wynoszącym 304 cm, wysokości 20 m, w wieku ok. 100 lat, rosnący za posesją nr 20/3 przy ul. Raginisa w Białymstoku, Gmina Białystok (Nr ew. 693),
- 47/ klon zwyczajny dwupniowy o obwodach pni na wysokości 1,3 m wynoszących 321 i 262 cm, wysokości 18 m, w wieku ok. 120 lat, rosnący na posesji Szkoły Podstawowej w miejscowości Pawłowicze, Gmina Kuźnica Białostocka (Nr ew. 694),
- 48/ wiąz szypułkowy o obwodzie pnia na wysokości 1,3 m wynoszącym 320 cm, wysokości 22 m, w wieku ok. 100 lat, rosnący przy drodze krajowej nr 18 Warszawa-Białystok, Gmina Choroszcz (Nr ew. 1161),
- 49/ dąb szypułkowy o obwodzie pnia na wysokości 1,3 m wynoszącym 280 cm, wysokości 22 m, w wieku ok. 120 lat, rosnący na posesji nr 6 w miejscowości Widowo, Gmina Bielsk Podlaski (Nr ew. 1162),
- 50/ głąz narzutowy o obwodzie 12,5 m, wysokości 3,0 m, leżący w oddziale 303 Dg, Obręb Hajnówka, Nadleśnictwo Hajnówka, Gmina Hajnówka (Nr ew. 1163),
- 51/ kasztanowiec zwyczajny o obwodzie pnia na wysokości 1,3 m wynoszącym 320 cm, wysokości 15 m, w wieku ok. 150 lat, rosnący na posesji nr 2 w miejscowości Zastawie II, Gmina Choroszcz (Nr ew. 1164),
- 52/ głąz narzutowy o obwodzie 9,9 m, wysokości 1,0 m, leżący przy skrzyżowaniu drogi wojewódzkiej nr 03495 Choroszcz-Zaczerlany i drogi wojewódzkiej nr 03492 Białystok-Kruszewo, Gmina Choroszcz (Nr ew. 1165).

§ 2

Zabrania się:

- 1) wycinania, niszczenia i uszkodzania drzew,
- 2) zrywania pączków, kwiatów, liści oraz pozyskiwania nasion z drzew stojących,
- 3) zanieczyszczania terenu i wzniesienia ognia w pobliżu pomników przyrody,
- 4) umieszczania tablic, napisów i innych znaków z wyjątkiem oznaczeń związanych z ochroną pomnika przyrody,
- 5) wykonywania innych czynności mogących zniszczyć pomniki przyrody.

§ 3

Na gruntach leśnych tworzy się wokół pomników przyrody strefę ochronną o promieniu 20 m.

§ 4

W strefie ochronnej zabrania się usuwania drzew i krzewów.

§ 5

Poddanie tworu przyrody pod ochronę obowiązuje bez względu na zmianę osoby właściciela, posiadacza lub użytkownika.

§ 6

Tracą moc:

- 1) pkt 3, 6, 7, 8, 15, 16 uchwały Nr XXXVII/223 Prezydium Wojewódzkiej Rady Narodowej w Białymstoku z 24 sierpnia 1954 r. w sprawie uznania niektórych przedmiotów za pomniki przyrody (Dz. Urz. WRN Nr 6, poz. 21),
- 2) pkt 1 ppkt 2 uchwały Nr XXX/298 Prezydium Wojewódzkiej Rady Narodowej w Białymstoku z 26 lipca 1955 r. w sprawie uznania niektórych przedmiotów za pomniki przyrody (Dz. Urz. WRN Nr 7, poz. 85),
- 3) pkt 1 ppkt 9 uchwały Nr XXIV/212 Prezydium Wojewódzkiej Rady Narodowej w Białymstoku z dnia 26 czerwca 1956 r. w sprawie uznania niektórych przedmiotów za pomniki przyrody (Dz. Urz. WRN Nr 3, poz. 12),
- 4) pkt 1 ppkt 4, 16, 20, 21, 22, 24 uchwały Nr XVIII/162 Prezydium Wojewódzkiej Rady Narodowej w Białymstoku z dnia 18 czerwca 1957 r. w sprawie uznania niektórych przedmiotów za pomniki przyrody (Dz. Urz. WRN Nr 4, poz. 15),
- 5) ust. I pkt 2 zarządzenia Nr 50/59 Prezydium Wojewódzkiej Rady Narodowej w Białymstoku z 5 listopada 1959 r. o uznaniu drzew za pomniki przyrody (Dz. Urz. WRN Nr 8, poz. 43),

- 6) pkt 3, 5, 6 orzeczenia Wydziału Rolnictwa i Leśnictwa Prezydium Wojewódzkiej Rady Narodowej w Białymstoku z 11 lutego 1961 r. w sprawie uznania niektórych tworów za pomniki przyrody i objęcia ich ochroną (Dz. Urz. WRN Nr 5, poz. 45),
- 7) pkt 9, 11 decyzji RL XIV-2/9/65 Wydziału Rolnictwa i Leśnictwa Prezydium Wojewódzkiej Rady Narodowej w Białymstoku z dnia 9 marca 1965 roku w sprawie uznania niektórych tworów za pomniki przyrody i objęcia ich ochroną (Dz. Urz. WRN Nr 4, poz. 46);
- 8) pkt 10 decyzji Nr RL. XIV-410b/6/66 Wydziału Rolnictwa i Leśnictwa Prezydium Wojewódzkiej Rady Narodowej w Białymstoku z dnia 14 maja 1966 r. w sprawie uznania niektórych tworów za pomniki przyrody i objęcia ich ochroną (Dz. Urz. WRN Nr 7, poz. 77),
- 9) pkt 4 decyzji Nr RLoP-410b/2/67 Wydziału Rolnictwa i Leśnictwa Prezydium Wojewódzkiej Rady Narodowej w Białymstoku z dnia 30 czerwca 1967 r. w sprawie uznania niektórych tworów za pomniki przyrody i objęcia ich ochroną (Dz. Urz. WRN Nr 7, poz. 57),
- 10) 1 pkt 2 ppkt 2), pkt 5, 10, 11, 15, 16, 17 zarządzenia Nr 48/78 Wojewody Białostockiego z dnia 29 grudnia 1978 r. w sprawie uznania niektórych tworów za pomniki przyrody i objęcia ich ochroną (Dz. Urz. WRN z 1979 r Nr 2, poz. 13),
- 11) 1 pkt 5 zarządzenia Nr 4/79 Wojewody Białostockiego z dnia 21 lutego 1979 r. w sprawie uznania niektórych tworów za pomniki przyrody i objęcia ich ochroną (Dz. Urz. WRN Nr 4, poz. 27),
- 12) 1 pkt 8, 11, 21, 24, 25, 26, 30, 48 zarządzenia Nr 27/81 Wojewody Białostockiego z dnia 14 listopada 1981 r. w sprawie uznania niektórych tworów za pomniki przyrody i objęcia ich ochroną (Dz. Urz. WRN Nr 10, poz. 52),
- 13) 1 pkt 1, 3, 5, 6, 7, 8, 9 zarządzenia Nr 41/81 Wojewody Białostockiego z dnia 28 grudnia 1981 r. w sprawie uznania niektórych tworów za pomniki przyrody i objęcia ich ochroną (Dz. Urz. WRN Nr 12, poz. 61),
- 14) 1 pkt 2, 6 zarządzenia Nr 16/83 Wojewody Białostockiego z dnia 18 kwietnia 1983 r. w sprawie uznania niektórych tworów przyrody za pomniki przyrody i objęcia ich ochroną (Dz. Urz. WRN Nr 4, poz. 33),
- 15) 1 pkt 3, 4, 13, 15, 16 zarządzenia Nr 39/84 Wojewody Białostockiego z dnia 25 maja 1984 r. w sprawie uznania niektórych tworów przyrody za pomniki przyrody i objęcia ich ochroną (Dz. Urz. WB Nr 11, poz. 87),
- 16) 1 pkt 6 zarządzenia Nr 68/84 Wojewody Białostockiego z dnia 31 października 1984 r. w sprawie uznania niektórych tworów za pomniki przyrody i objęcia ich ochroną (Dz. Urz. WB Nr 17, poz. 140),

- 17) 1 pkt 25, 26 zarządzenia Nr 51/86 Wojewody Białostockiego z dnia 30 grudnia 1986 r. w sprawie uznania niektórych tworów za pomniki przyrody i objęcia ich ochroną (Dz. Urz. WB Nr 22, poz. 246),
- 18) pkt 5, 8, 11 zarządzenia Nr 6/90 Wojewody Białostockiego z dnia 30 stycznia 1990 r. w sprawie uznania niektórych tworów przyrody za pomniki przyrody i objęcia ich ochroną (Dz. Urz. WB Nr 5, poz. 46),
- 19) 1 pkt 49, 81, 95, 129 rozporządzenia Nr 3/94 Wojewody Białostockiego z dnia 17 listopada 1994 r. w sprawie uznania niektórych tworów przyrody za pomniki przyrody i objęcia ich ochroną (Dz. Urz. WB Nr 18, poz. 93).

§ 7

Rozporządzenie wchodzi w życie po upływie 14 dni od dnia ogłoszenia w Dzienniku Urzędowym Województwa Białostockiego.

Wojewoda
/-/ dr n.med. Andrzej Gajewski

1 3 8

Rozporządzenie Nr 11/96 Wojewody Białostockiego

z dnia 29 listopada 1996 r.

w sprawie uznania niektórych tworów przyrody za pomniki przyrody i objęcia ich ochroną.

Na podstawie art. 32 ustawy z dnia 16 października 1991 r. o ochronie przyrody (Dz. U. Nr 114, poz. 492; z 1992 r. Nr 54, poz. 254; z 1994 r. Nr 89, poz. 415 i z 1995 r. Nr 147, poz. 713) ustala się, co następuje:

§ 1

Uznaje się za pomniki przyrody niżej wymienione drzewa i grupy drzew:

- 1) sosnę zwyczajną o obwodzie pnia na wysokości 1,3 m wynoszącym 250 cm, wysokości 32 m, w wieku ok. 191 lat, rosnącą w oddziale 403 Af, Obręb Białowieża, Nadleśnictwo Białowieża, Gmina Białowieża (Nr ew. 1401),
- 2) sosnę zwyczajną o obwodzie pnia na wysokości 1,3 m wynoszącym 311 cm, wysokości 34 m, w wieku ok. 322 lata, rosnącą w oddziale 442 Bd, Obręb Hajnówka, Nadleśnictwo Hajnówka, Gmina Hajnówka (Nr ew. 1402),
- 3) sosnę zwyczajną o obwodzie pnia na wysokości 1,3 m wynoszącym 283 cm, wysokości 34 m, w wieku ok. 326 lat, rosnącą w oddziale 442 Bd, Obręb Hajnówka, Nadleśnictwo Hajnówka, Gmina Hajnówka (Nr ew. 1403),
- 4) sosnę zwyczajną o obwodzie pnia na wysokości 1,3 m wynoszącym 295 cm, wysokości 29 m, w wieku ok. 263 lata, rosnącą w oddziale 442 Bf, Obręb Hajnówka, Nadleśnictwo Hajnówka, Gmina Hajnówka (Nr ew. 1404),
- 5) sosnę zwyczajną o obwodzie pnia na wysokości 1,3 m wynoszącym 267 cm, wysokości 33 m, w wieku ok. 241 lat, rosnącą w oddziale 442 Bd, Obręb Hajnówka, Nadleśnictwo Hajnówka, Gmina Hajnówka (Nr ew. 1405),
- 6) sosnę zwyczajną o obwodzie pnia na wysokości 1,3 m wynoszącym 283 cm, wysokości 33 m, w wieku ok. 183 lata, rosnącą w oddziale 416 Aa, Obręb Hajnówka, Nadleśnictwo Hajnówka, Gmina Hajnówka (Nr ew. 1406),
- 7) sosnę zwyczajną o obwodzie pnia na wysokości 1,3 m wynoszącym 345 cm, wysokości 31 m, w wieku ok. 322 lata, rosnącą w oddziale 419 Dc, Obręb Hajnówka, Nadleśnictwo Hajnówka, Gmina Hajnówka (Nr ew. 1407),
- 8) sosnę zwyczajną o obwodzie pnia na wysokości 1,3 m wynoszącym 248 cm, wysokości 27 m, w wieku ok. 236 lat, rosnącą w oddziale 521 Cc, Obręb Białowieża, Nadleśnictwo Białowieża, Gmina Białowieża (Nr ew. 1408),
- 9) sosnę zwyczajną o obwodzie pnia na wysokości 1,3 m wynoszącym 236 cm, wysokości 25 m, w wieku ok. 234 lata, rosnącą w oddziale 521 Cc, Obręb Białowieża, Nadleśnictwo Białowieża, Gmina Białowieża (Nr ew. 1409),
- 10) sosnę zwyczajną o obwodzie pnia na wysokości 1,3 m wynoszącym 239 cm, wysokości 25 m, w wieku ok. 211 lat, rosnącą w oddziale 521 Cc, Obręb Białowieża, Nadleśnictwo Białowieża, Gmina Białowieża (Nr ew. 1410),

- 11) sosnę zwyczajną o obwodzie pnia na wysokości 1,3 m wynoszącym 308 cm, wysokości 28 m, w wieku ok. 233 lata, rosnącą w oddziale 521 Cc, Obręb Białowieża, Nadleśnictwo Białowieża, Gmina Białowieża (Nr ew. 1411),
- 12) sosnę zwyczajną o obwodzie pnia na wysokości 1,3 m wynoszącym 265 cm, wysokości 26 m, w wieku ok. 334 lata, rosnącą w oddziale 521 Cc, Obręb Białowieża, Nadleśnictwa Białowieża, Gmina Białowieża (Nr ew. 1412),
- 13) sosnę zwyczajną o obwodzie pnia na wysokości 1,3 m wynoszącym 248 cm, wysokości 28 m, w wieku ok. 290 lat, rosnącą w oddziale 521 Cc, Obręb Białowieża, Nadleśnictwa Białowieża, Gmina Białowieża (Nr ew. 1413),
- 14) sosnę zwyczajną o obwodzie pnia na wysokości 1,3 m wynoszącym 243 cm, wysokości 37 m, w wieku ok. 349 lat, rosnącą w oddziale 494 Cf, Obręb Białowieża, Nadleśnictwo Białowieża, Gmina Białowieża (Nr ew. 1414),
- 15) sosnę zwyczajną o obwodzie pnia na wysokości 1,3 m wynoszącym 214 cm, wysokości 34 m, w wieku ok. 331 lat, rosnącą w oddziale 494 Cf, Obręb Białowieża, Nadleśnictwo Białowieża, Gmina Białowieża (Nr ew. 1415),
- 16) sosnę zwyczajną o obwodzie pnia na wysokości 1,3 m wynoszącym 247 cm, wysokości 37 m, w wieku ok. 310 lat, rosnącą w oddziale 494 Cf, Obręb Białowieża, Nadleśnictwo Białowieża, Gmina Białowieża (Nr ew. 1416),
- 17) sosnę zwyczajną o obwodzie pnia na wysokości 1,3 m wynoszącym 229 cm, wysokości 35 m, w wieku ok. 328 lat, rosnącą w oddziale 494 Cf, Obręb Białowieża, Nadleśnictwo Białowieża, Gmina Białowieża (Nr ew. 1417),
- 18) świerk pospolity o obwodzie pnia na wysokości 1,3 m wynoszącym 264 cm, wysokości 36 m, w wieku ok. 142 lata, rosnący w oddziale 601 Dg, Obręb Starzyna, Nadleśnictwo Hajnówka, Gmina Hajnówka (Nr ew. 1418),
- 19) świerk pospolity o obwodzie pnia na wysokości 1,3 m wynoszącym 254 cm, wysokości 37 m, w wieku ok. 125 lat, rosnący w oddziale 601 Dg, Obręb Starzyna, Nadleśnictwo Hajnówka, Gmina Hajnówka (Nr ew. 1419),
- 20) sosnę zwyczajną o obwodzie pnia na wysokości 1,3 m wynoszącym 283 cm, wysokości 32 m, w wieku ok. 237 lat, rosnącą w oddziale 667 Bb, Obręb Starzyna, Nadleśnictwo Hajnówka, Gmina Hajnówka (Nr ew. 1420),
- 21) sosnę zwyczajną o obwodzie pnia na wysokości 1,3 m wynoszącym 239 cm, wysokości 40 m, w wieku ok. 195 lat, rosnącą w oddziale 700 Bc, Obręb Starzyna, Nadleśnictwo Hajnówka, Gmina Hajnówka (Nr ew. 1421),

- 22) sosnę zwyczajną o obwodzie pnia na wysokości 1,3 m wynoszącym 261 cm, wysokości 36 m, w wieku ok. 204 lata, rosnącą w oddziale 700 Bc, Obręb Starzyna, Nadleśnictwo Hajnówka, Gmina Hajnówka (Nr ew. 1422),
- 23) sosnę zwyczajną o obwodzie pnia na wysokości 1,3 m wynoszącym 264 cm, wysokości 37 m, w wieku ok. 213 lat, rosnącą w oddziale 700 Bc, Obręb Starzyna, Nadleśnictwo Hajnówka, Gmina Hajnówka (Nr ew. 1423),
- 24) sosnę zwyczajną o obwodzie pnia na wysokości 1,3 m wynoszącym 267 cm, wysokości 35 m, w wieku ok. 244 lata, rosnącą w oddziale 700 Bc, Obręb Starzyna, Nadleśnictwo Hajnówka, Gmina Hajnówka (Nr ew. 1424),
- 25) sosnę zwyczajną o obwodzie pnia na wysokości 1,3 m wynoszącym 273 cm, wysokości 31 m, w wieku ok. 239 lat, rosnącą w oddziale 634 Cb, Obręb Starzyna, Nadleśnictwo Hajnówka, Gmina Hajnówka (Nr ew. 1425),
- 26) sosnę zwyczajną o obwodzie pnia na wysokości 1,3 m wynoszącym 267 cm, wysokości 36 m, w wieku ok. 233 lata, rosnącą w oddziale 634 Cb, Obręb Starzyna, Nadleśnictwo Hajnówka, Gmina Hajnówka (Nr ew. 1426),
- 27) sosnę zwyczajną o obwodzie pnia na wysokości 1,3 m wynoszącym 341 cm, wysokości 32 m, w wieku ok. 271 lat, rosnącą w oddziale 674 Af, Obręb Białowieża, Nadleśnictwo Białowieża, Gmina Białowieża (Nr ew. 1429),
- 28) sosnę zwyczajną o obwodzie pnia na wysokości 1,3 m wynoszącym 303 cm, wysokości 30 m, w wieku ok. 314 lat, rosnącą w oddziale 674 Af, Obręb Białowieża, Nadleśnictwo Białowieża, Gmina Białowieża (Nr ew. 1430),
- 29) sosnę zwyczajną o obwodzie pnia na wysokości 1,3 m wynoszącym 264 cm, wysokości 32 m, w wieku ok. 333 lata, rosnącą w oddziale 674 Cd, Obręb Białowieża, Nadleśnictwo Białowieża, Gmina Białowieża (Nr ew. 1431),
- 30) sosnę zwyczajną o obwodzie pnia na wysokości 1,3 m wynoszącym 253 cm, wysokości 31 m, w wieku ok. 360 lat, rosnącą w oddziale 673 Bd, Obręb Białowieża, Nadleśnictwo Białowieża, Gmina Białowieża (Nr ew. 1432),
- 31) sosnę zwyczajną o obwodzie pnia na wysokości 1,3 m wynoszącym 317 cm, wysokości 33 m, w wieku ok. 299 lat, rosnącą w oddziale 673 Bd, Obręb Białowieża, Nadleśnictwo Białowieża, Gmina Białowieża (Nr ew. 1433),
- 32) świerk pospolity o obwodzie pnia na wysokości 1,3 m wynoszącym 272 cm, wysokości 37 m, w wieku ok. 164 lata, rosnący w oddziale 472 Cb, Obręb Zwierzyniec, Nadleśnictwo Białowieża, Gmina Białowieża (Nr ew. 1435),

- 33) świerk pospolity o obwodzie pnia na wysokości 1,3 m wynoszącym 269 cm, wysokości 41 m, w wieku ok. 162 lata, rosnący w oddziale 310 Dc, Obręb Zwierzyniec, Nadleśnictwo Białowieża, Gmina Białowieża (Nr ew. 1436),
- 34) świerk pospolity o obwodzie pnia na wysokości 1,3 m wynoszącym 264 cm, wysokości 36 m, w wieku ok. 200 lat, rosnący w oddziale 310 Dd, Obręb Zwierzyniec, Nadleśnictwo Białowieża, Gmina Białowieża (Nr ew. 1437),
- 35) świerk pospolity o obwodzie pnia na wysokości 1,3 m wynoszącym 243 cm, wysokości 35 m, w wieku ok. 128 lat, rosnący w oddziale 310 Dd, Obręb Zwierzyniec, Nadleśnictwo Białowieża, Gmina Białowieża (Nr ew. 1438),
- 36) świerk pospolity o obwodzie pnia na wysokości 1,3 m wynoszącym 267 cm, wysokości 34 m, w wieku ok. 132 lata, rosnący w oddziale 310 Ac, Obręb Zwierzyniec, Nadleśnictwo Białowieża, Gmina Białowieża (Nr ew. 1439),
- 37) świerk pospolity o obwodzie pnia na wysokości 1,3 m wynoszącym 286 cm, wysokości 42 m, w wieku ok. 244 lata, rosnący w oddziale 310 Ac, Obręb Zwierzyniec, Nadleśnictwo Białowieża, Gmina Białowieża (Nr ew. 1440),
- 38) świerk pospolity o obwodzie pnia na wysokości 1,3 m wynoszącym 283 cm, wysokości 38 m, w wieku ok. 179 lat, rosnący w oddziale 251 Ad, Obręb Zwierzyniec, Nadleśnictwo Białowieża, Gmina Białowieża (Nr ew. 1441),
- 39) świerk pospolity o obwodzie pnia na wysokości 1,3 m wynoszącym 297 cm, wysokości 45 m, w wieku ok. 138 lat, rosnący w oddziale 251 Ad, Obręb Zwierzyniec, Nadleśnictwo Białowieża, Gmina Białowieża (Nr ew. 1442),
- 40) świerk pospolity o obwodzie pnia na wysokości 1,3 m wynoszącym 294 cm, wysokości 40 m, w wieku ok. 160 lat, rosnący w oddziale 251 Ad, Obręb Zwierzyniec, Nadleśnictwo Białowieża, Gmina Białowieża (Nr ew. 1443),
- 41) świerk pospolity o obwodzie pnia na wysokości 1,3 m wynoszącym 295 cm, wysokości 42 m, w wieku ok. 170 lat, rosnący w oddziale 251 Ad, Obręb Zwierzyniec, Nadleśnictwo Białowieża, Gmina Białowieża (Nr ew. 1444),
- 42) świerk pospolity o obwodzie pnia na wysokości 1,3 m wynoszącym 298 cm, wysokości 41 m, w wieku ok. 149 lat, rosnący w oddziale 251 Ad, Obręb Zwierzyniec, Nadleśnictwo Białowieża, Gmina Białowieża (Nr ew. 1445),
- 43) świerk pospolity o obwodzie pnia na wysokości 1,3 m wynoszącym 317 cm, wysokości 32 m, w wieku ok. 125 lat, rosnący w oddziale 251 Ad, Obręb Zwierzyniec, Nadleśnictwo Białowieża, Gmina Białowieża (Nr ew. 1446),

- 44) sosnę zwyczajną o obwodzie pnia na wysokości 1,3 m wynoszącym 236 cm, wysokości 33 m, w wieku ok. 214 lat, rosnącą w oddziale 280 Bb, Obręb Zwierzyniec, Nadleśnictwo Białowieża, Gmina Białowieża (Nr ew. 1447),
- 45) sosnę zwyczajną o obwodzie pnia na wysokości 1,3 m wynoszącym 262 cm, wysokości 32 m, w wieku ok. 221 lat, rosnącą w oddziale 280 Bb, Obręb Zwierzyniec, Nadleśnictwo Białowieża, Gmina Białowieża (Nr ew. 1448),
- 46) sosnę zwyczajną o obwodzie pnia na wysokości 1,3 m wynoszącym 188 cm, wysokości 29 m, w wieku ok. 355 lat, rosnącą w oddziale 575 Ad, Obręb Leśna, Nadleśnictwo Hajnówka, Gmina Hajnówka (Nr ew. 1449),
- 47) sosnę zwyczajną o obwodzie pnia na wysokości 1,3 m wynoszącym 333 cm, wysokości 39 m, w wieku ok. 333 lata, rosnącą w oddziale 448 Bc, Obręb Zwierzyniec, Nadleśnictwo Białowieża, Gmina Białowieża (Nr ew. 1450),
- 48) świerk pospolity o obwodzie pnia na wysokości 1,3 m wynoszącym 267 cm, wysokości 43 m, w wieku ok. 160 lat, rosnący w oddziale 700 Bc, Obręb Starzyna, Nadleśnictwo Hajnówka, Gmina Hajnówka (Nr ew. 1451),
- 49) świerk pospolity o obwodzie pnia na wysokości 1,3 m wynoszącym 258 cm, wysokości 42 m, w wieku ok. 169 lat, rosnący w oddziale 700 Bc, Obręb Starzyna, Nadleśnictwo Hajnówka, Gmina Hajnówka (Nr ew. 1452),
- 50) świerk pospolity o obwodzie pnia na wysokości 1,3 m wynoszącym 278 cm, wysokości 42 m, w wieku ok. 72 lata, rosnący w oddziale 700 Bc, Obręb Starzyna, Nadleśnictwo Hajnówka, Gmina Hajnówka (Nr ew. 1454),
- 51) świerk pospolity o obwodzie pnia na wysokości 1,3 m wynoszącym 278 cm, wysokości 42 m, w wieku ok. 116 lat, rosnący w oddziale 700 Bc, Obręb Starzyna, Nadleśnictwo Hajnówka, Gmina Hajnówka (Nr ew. 1455),
- 52) świerk pospolity o obwodzie pnia na wysokości 1,3 m wynoszącym 281 cm, wysokości 45 m, w wieku ok. 71 lat, rosnący w oddziale 700 Bc, Obręb Starzyna, Nadleśnictwo Hajnówka, Gmina Hajnówka (Nr ew. 1456),
- 53) świerk pospolity o obwodzie pnia na wysokości 1,3 m wynoszącym 280 cm, wysokości 40 m, w wieku ok. 106 lat, rosnący w oddziale 700 Bc, Obręb Starzyna, Nadleśnictwo Hajnówka, Gmina Hajnówka (Nr ew. 1457),
- 54) świerk pospolity o obwodzie pnia na wysokości 1,3 m wynoszącym 317 cm, wysokości 44 m, w wieku ok. 142 lata, rosnący w oddziale 700 Bc, Obręb Starzyna, Nadleśnictwo Hajnówka, Gmina Hajnówka (Nr ew. 1458),

- 55) świerk pospolity o obwodzie pnia na wysokości 1,3 m wynoszącym 295 cm, wysokości 43 m, w wieku ok. 134 lata, rosnący w oddziale 700 Bc, Obręb Starzyna, Nadleśnictwo Hajnówka, Gmina Hajnówka (Nr ew. 1459),
- 56) świerk pospolity o obwodzie pnia na wysokości 1,3 m wynoszącym 242 cm, wysokości 44 m, w wieku ok. 171 lat, rosnący w oddziale 599 Dc, Obręb Starzyna, Nadleśnictwo Hajnówka, Gmina Hajnówka (Nr ew. 1460),
- 57) świerk pospolity o obwodzie pnia na wysokości 1,3 m wynoszącym 251 cm, wysokości 42 m, w wieku ok. 96 lat, rosnący w oddziale 599 Dc, Obręb Starzyna, Nadleśnictwo Hajnówka, Gmina Hajnówka (Nr ew. 1461),
- 58) sosnę zwyczajną o obwodzie pnia na wysokości 1,3 m wynoszącym 273 cm, wysokości 33 m, w wieku ok. 306 lat, rosnącą w oddziale 633 Af, Obręb Starzyna, Nadleśnictwa Hajnówka, Gmina Hajnówka (Nr ew. 1463),
- 59) sosnę zwyczajną o obwodzie pnia na wysokości 1,3 m wynoszącym 339 cm, wysokości 38 m, w wieku ok. 340 lat, rosnącą w oddziale 633 Af, Obręb Starzyna, Nadleśnictwo Hajnówka, Gmina Hajnówka (Nr ew. 1464),
- 60) sosnę zwyczajną o obwodzie pnia na wysokości 1,3 m wynoszącym 250 cm, wysokości 34 m, w wieku ok. 246 lat, rosnącą w oddziale 699 Aa, Obręb Starzyna, Nadleśnictwo Hajnówka, Gmina Hajnówka (Nr ew. 1465),
- 61) sosnę zwyczajną o obwodzie pnia na wysokości 1,3 m wynoszącym 228 cm, wysokości 32 m, w wieku ok. 233 lata, rosnącą w oddziale 699 Bb, Obręb Starzyna, Nadleśnictwo Hajnówka, Gmina Hajnówka (Nr ew. 1466),
- 62) sosnę zwyczajną o obwodzie pnia na wysokości 1,3 m wynoszącym 283 cm, wysokości 32 m, w wieku ok. 237 lat, rosnącą w oddziale 699 Bb, Obręb Starzyna, Nadleśnictwo Hajnówka, Gmina Hajnówka (Nr ew. 1467),
- 63) sosnę zwyczajną o obwodzie pnia na wysokości 1,3 m wynoszącym 267 cm, wysokości 36 m, w wieku ok. 233 lata, rosnącą w oddziale 698 Cf, Obręb Starzyna, Nadleśnictwo Hajnówka, Gmina Hajnówka (Nr ew. 1468),
- 64) sosnę zwyczajną o obwodzie pnia na wysokości 1,3 m wynoszącym 247 cm, wysokości 35 m, w wieku ok. 202 lata, rosnącą w oddziale 698 Cf, Obręb Starzyna, Nadleśnictwo Hajnówka, Gmina Hajnówka (Nr ew. 1469),
- 65) sosnę zwyczajną o obwodzie pnia na wysokości 1,3 m wynoszącym 231 cm, wysokości 34 m, w wieku ok. 206 lat, rosnącą w oddziale 698 Cf, Obręb Starzyna, Nadleśnictwo Hajnówka, Gmina Hajnówka (Nr ew. 1470),

- 66) sosnę zwyczajną o obwodzie pnia na wysokości 1,3 m wynoszącym 229 cm, wysokości 34 m, w wieku ok. 221 lat, rosnącą w oddziale 698 Cf, Obręb Starzyna, Nadleśnictwo Hajnówka, Gmina Hajnówka (Nr ew. 1471),
- 67) sosnę zwyczajną o obwodzie pnia na wysokości 1,3 m wynoszącym 261 cm, wysokości 34 m, w wieku ok. 232 lata, rosnącą w oddziale 697 Ab, Obręb Starzyna, Nadleśnictwo Hajnówka, Gmina Dubicze Cerkiewne (Nr ew. 1472),
- 68) sosnę zwyczajną o obwodzie pnia na wysokości 1,3 m wynoszącym 254 cm, wysokości 33 m, w wieku ok. 226 lat, rosnącą w oddziale 697 Ab, Obręb Starzyna, Nadleśnictwo Hajnówka, Gmina Dubicze Cerkiewne (Nr ew. 1473),
- 69) sosnę zwyczajną o obwodzie pnia na wysokości 1,3 m wynoszącym 317 cm, wysokości 32 m, w wieku ok. 332 lata, rosnącą w oddziale 697 Bf, Obręb Starzyna, Nadleśnictwo Hajnówka, Gmina Dubicze Cerkiewne (Nr ew. 1474),
- 70) świerk pospolity o obwodzie pnia na wysokości 1,3 m wynoszącym 272 cm, wysokości 39 m, w wieku ok. 107 lat, rosnący w oddziale 730 Ad, Obręb Starzyna, Nadleśnictwo Hajnówka, Gmina Hajnówka (Nr ew. 1475),
- 71) świerk pospolity o obwodzie pnia na wysokości 1,3 m wynoszącym 254 cm, wysokości 41 m, w wieku ok. 142 lata, rosnący w oddziale 730 Ad, Obręb Starzyna, Nadleśnictwo Hajnówka, Gmina Hajnówka (Nr ew. 1476),
- 72) świerk pospolity o obwodzie pnia na wysokości 1,3 m wynoszącym 295 cm, wysokości 36 m, w wieku ok. 143 lata, rosnący w oddziale 730 Ad, Obręb Starzyna, Nadleśnictwo Hajnówka, Gmina Hajnówka (Nr ew. 1477),
- 73) świerk pospolity o obwodzie pnia na wysokości 1,3 m wynoszącym 286 cm, wysokości 39 m, w wieku ok. 142 lata, rosnący w oddziale 730 Ad, Obręb Starzyna, Nadleśnictwo Hajnówka, Gmina Hajnówka (Nr ew. 1478),
- 74) świerk pospolity o obwodzie pnia na wysokości 1,3 m wynoszącym 267 cm, wysokości 41 m, w wieku ok. 156 lat, rosnący w oddziale 730 Ad, Obręb Starzyna, Nadleśnictwo Hajnówka, Gmina Hajnówka (Nr ew. 1479),
- 75) sosnę zwyczajną o obwodzie pnia na wysokości 1,3 m wynoszącym 323 cm, wysokości 30 m, w wieku ok. 240 lat, rosnącą w oddziale 727 Bc, Obręb Starzyna, Nadleśnictwo Hajnówka, Gmina Hajnówka (Nr ew. 1480),
- 76) świerk pospolity o obwodzie pnia na wysokości 1,3 m wynoszącym 273 cm, wysokości 37 m, w wieku ok. 153 lata, rosnący w oddziale 693 Bd, Obręb Starzyna, Nadleśnictwo Hajnówka, Gmina Dubicze Cerkiewne (Nr ew. 1481),

- 77) świerk pospolity o obwodzie pnia na wysokości 1,3 m wynoszącym 312 cm, wysokości 43 m, w wieku ok. 156 lat, rosnący w oddziale 695 Af, Obręb Starzyna, Nadleśnictwo Hajnówka, Gmina Dubicze Cerkiewne (Nr ew. 1482),
- 78) świerk pospolity o obwodzie pnia na wysokości 1,3 m wynoszącym 269 cm, wysokości 37 m, w wieku ok. 179 lat, rosnący w oddziale 695 Af, Obręb Starzyna, Nadleśnictwo Hajnówka, Gmina Dubicze Cerkiewne (Nr ew. 1483),
- 79) świerk pospolity o obwodzie pnia na wysokości 1,3 m wynoszącym 314 cm, wysokości 40 m, w wieku ok. 189 lat, rosnący w oddziale 695 Bc, Obręb Starzyna, Nadleśnictwo Hajnówka, Gmina Dubicze Cerkiewne (Nr ew. 1484),
- 80) sosnę zwyczajną o obwodzie pnia na wysokości 1,3 m wynoszącym 276 cm, wysokości 40 m, w wieku ok. 231 lat, rosnącą w oddziale 663 Da, Obręb Starzyna, Nadleśnictwo Hajnówka, Gmina Dubicze Cerkiewne (Nr ew. 1485),
- 81) świerk pospolity o obwodzie pnia na wysokości 1,3 m wynoszącym 264 cm, wysokości 38 m, w wieku ok. 136 lat, rosnący w oddziale 631 Cd, Obręb Starzyna, Nadleśnictwo Hajnówka, Gmina Hajnówka (Nr ew. 1486),
- 82) świerk pospolity o obwodzie pnia na wysokości 1,3 m wynoszącym 311 cm, wysokości 43 m, w wieku ok. 153 lata, rosnący w oddziale 631 Cd, Obręb Starzyna, Nadleśnictwo Hajnówka, Gmina Hajnówka (Nr ew. 1487),
- 83) świerk pospolity o obwodzie pnia na wysokości 1,3 m wynoszącym 391 cm, wysokości 45 m, w wieku ok. 153 lata, rosnący w oddziale 333 Cc, Obręb Hajnówka, Nadleśnictwo Hajnówka, Gmina Hajnówka (Nr ew. 1488),
- 84) świerk pospolity o obwodzie pnia na wysokości 1,3 m wynoszącym 371 cm, wysokości 39 m, w wieku ok. 102 lata, rosnący w oddziale 333 Cc, Obręb Hajnówka, Nadleśnictwo Hajnówka, Gmina Hajnówka (Nr ew. 1489),
- 85) świerk pospolity o obwodzie pnia na wysokości 1,3 m wynoszącym 300 cm, wysokości 42 m, w wieku ok. 117 lat, rosnący w oddziale 333 Cc, Obręb Hajnówka, Nadleśnictwo Hajnówka, Gmina Hajnówka (Nr ew. 1490),
- 86) sosnę zwyczajną o obwodzie pnia na wysokości 1,3 m wynoszącym 142 cm, wysokości 22 m, w wieku ok. 253 lata, rosnącą w oddziale 542 Cf, Obręb Leśna, Nadleśnictwo Hajnówka, Gmina Hajnówka (Nr ew. 1491),
- 87) sosnę zwyczajną o obwodzie pnia na wysokości 1,3 m wynoszącym 146 cm, wysokości 25 m, w wieku ok. 221 lat, rosnącą w oddziale 542 Cf, Obręb Leśna, Nadleśnictwo Hajnówka, Gmina Hajnówka (Nr ew. 1492),

- 88) sosnę zwyczajną o obwodzie pnia na wysokości 1,3 m wynoszącym 171 cm, wysokości 25 m, w wieku ok. 226 lat, rosnącą w oddziale 575 Ad, Obręb Leśna, Nadleśnictwo Hajnówka, Gmina Hajnówka (Nr ew. 1493),
- 89) sosnę zwyczajną o obwodzie pnia na wysokości 1,3 m wynoszącym 134 cm, wysokości 25 m, w wieku ok. 232 lata, rosnącą w oddziale 575 Ad, Obręb Leśna, Nadleśnictwo Hajnówka, Gmina Hajnówka (Nr ew. 1494),
- 90) sosnę zwyczajną o obwodzie pnia na wysokości 1,3 m wynoszącym 137 cm, wysokości 24 m, w wieku ok. 221 lat, rosnącą w oddziale 575 Ad, Obręb Leśna, Nadleśnictwo Hajnówka, Gmina Hajnówka (Nr ew. 1495),
- 91) sosnę zwyczajną o obwodzie pnia na wysokości 1,3 m wynoszącym 182 cm, wysokości 26 m, w wieku ok. 204 lata, rosnącą w oddziale 542 Cf, Obręb Leśna, Nadleśnictwo Hajnówka, Gmina Hajnówka (Nr ew. 1496),
- 92) świerk pospolity o obwodzie pnia na wysokości 1,3 m wynoszącym 330 cm, wysokości 36 m, w wieku ok. 146 lat, rosnący w oddziale 631 Cb, Obręb Starzyna, Nadleśnictwo Hajnówka, Gmina Hajnówka (Nr ew. 1497),
- 93) świerk pospolity o obwodzie pnia na wysokości 1,3 m wynoszącym 240 cm, wysokości 36 m, w wieku ok. 206 lat, rosnący w oddziale 631 Cb, Obręb Starzyna, Nadleśnictwo Hajnówka, Gmina Hajnówka (Nr ew. 1498),
- 94) świerk pospolity o obwodzie pnia na wysokości 1,3 m wynoszącym 220 cm, wysokości 34 m, w wieku ok. 196 lat, rosnący w oddziale 631 Cb, Obręb Starzyna, Nadleśnictwo Hajnówka, Gmina Hajnówka (Nr ew. 1499),
- 95) świerk pospolity o obwodzie pnia na wysokości 1,3 m wynoszącym 294 cm, wysokości 39 m, w wieku ok. 140 lat, rosnący w oddziale 631 Cb, Obręb Starzyna, Nadleśnictwo Hajnówka, Gmina Hajnówka (Nr ew. 1500),
- 96) świerk pospolity o obwodzie pnia na wysokości 1,3 m wynoszącym 292 cm, wysokości 36 m, w wieku ok. 131 lat, rosnący w oddziale 631 Cc, Obręb Starzyna, Nadleśnictwo Hajnówka, Gmina Hajnówka (Nr ew. 1501),
- 97) świerk pospolity o obwodzie pnia na wysokości 1,3 m wynoszącym 243 cm, wysokości 34 m, w wieku ok. 133 lata, rosnący w oddziale 631 Af, Obręb Starzyna, Nadleśnictwo Hajnówka, Gmina Hajnówka (Nr ew. 1502),
- 98) świerk pospolity o obwodzie pnia na wysokości 1,3 m wynoszącym 267 cm, wysokości 39 m, w wieku ok. 156 lat, rosnący w oddziale 631 Cb, Obręb Starzyna, Nadleśnictwo Hajnówka, Gmina Hajnówka (Nr ew. 1503),

- 99) świerk pospolity o obwodzie pnia na wysokości 1,3 m wynoszącym 250 cm, wysokości 38 m, w wieku ok. 185 lat, rosnący w oddziale 631 Ab, Obręb Starzyna, Nadleśnictwo Hajnówka, Gmina Hajnówka (Nr ew. 1504),
- 100) świerk pospolity o obwodzie pnia na wysokości 1,3 m wynoszącym 234 cm, wysokości 36 m, w wieku ok. 210 lat, rosnący w oddziale 631 Ab, Obręb Starzyna, Nadleśnictwo Hajnówka, Gmina Hajnówka (Nr ew. 1505),
- 101) świerk pospolity o obwodzie pnia na wysokości 1,3 m wynoszącym 248 cm, wysokości 40 m, w wieku ok. 214 lat, rosnący w oddziale 631 Ab, Obręb Starzyna, Nadleśnictwo Hajnówka, Gmina Hajnówka (Nr ew. 1506),
- 102) świerk pospolity o obwodzie pnia na wysokości 1,3 m wynoszącym 248 cm, wysokości 36 m, w wieku ok. 139 lat, rosnący w oddziale 631 Ab, Obręb Starzyna, Nadleśnictwo Hajnówka, Gmina Hajnówka (Nr ew. 1507),
- 103) świerk pospolity o obwodzie pnia na wysokości 1,3 m wynoszącym 235 cm, wysokości 37 m, w wieku ok. 208 lat, rosnący w oddziale 631 Ab, Obręb Starzyna, Nadleśnictwo Hajnówka, Gmina Hajnówka (Nr ew. 1508),
- 104) świerk pospolity o obwodzie pnia na wysokości 1,3 m wynoszącym 236 cm, wysokości 37 m, w wieku ok. 163 lata, rosnący w oddziale 631 Ab, Obręb Starzyna, Nadleśnictwo Hajnówka, Gmina Hajnówka (Nr ew. 1509),
- 105) świerk pospolity o obwodzie pnia na wysokości 1,3 m wynoszącym 273 cm, wysokości 41 m, w wieku ok. 171 lat, rosnący w oddziale 631 Ab, Obręb Starzyna, Nadleśnictwo Hajnówka, Gmina Hajnówka (Nr ew. 1510),
- 106) świerk pospolity o obwodzie pnia na wysokości 1,3 m wynoszącym 264 cm, wysokości 40 m, w wieku ok. 246 lat, rosnący w oddziale 631 Ab, Obręb Starzyna, Nadleśnictwo Hajnówka, Gmina Hajnówka (Nr ew. 1511),
- 107) świerk pospolity o obwodzie pnia na wysokości 1,3 m wynoszącym 215 cm, wysokości 36 m, w wieku ok. 168 lat, rosnący w oddziale 631 Ab, Obręb Starzyna, Nadleśnictwo Hajnówka, Gmina Hajnówka (Nr ew. 1512),
- 108) świerk pospolity o obwodzie pnia na wysokości 1,3 m wynoszącym 203 cm, wysokości 36 m, w wieku ok. 217 lat, rosnący w oddziale 631 Ab, Obręb Starzyna, Nadleśnictwo Hajnówka, Gmina Hajnówka (Nr ew. 1513),
- 109) sosnę zwyczajną o obwodzie pnia na wysokości 1,3 m wynoszącym 201 cm, wysokości 34 m, w wieku ok. 201 lat, rosnącą w oddziale 698 Cf, Obręb Starzyna, Nadleśnictwo Hajnówka, Gmina Hajnówka (Nr ew. 1514),

- 110) sosnę zwyczajną o obwodzie pnia na wysokości 1,3 m wynoszącym 208 cm, wysokości 34 m, w wieku ok. 201 lat, rosnącą w oddziale 698 Cf, Obręb Starzyna, Nadleśnictwo Hajnówka, Gmina Hajnówka (Nr ew. 1515),
- 111) sosnę zwyczajną o obwodzie pnia na wysokości 1,3 m wynoszącym 196 cm, wysokości 32 m, w wieku ok. 201 lat, rosnącą w oddziale 698 Cf, Obręb Starzyna, Nadleśnictwo Hajnówka, Gmina Hajnówka (Nr ew. 1516),
- 112) sosnę zwyczajną o obwodzie pnia na wysokości 1,3 m wynoszącym 195 cm, wysokości 34 m, w wieku ok. 222 lata, rosnącą w oddziale 699 Aa, Obręb Starzyna, Nadleśnictwo Hajnówka, Gmina Hajnówka (Nr ew. 1517),
- 113) sosnę zwyczajną o obwodzie pnia na wysokości 1,3 m wynoszącym 187 cm, wysokości 34 m, w wieku ok. 234 lata, rosnącą w oddziale 699 Aa, Obręb Starzyna, Nadleśnictwo Hajnówka, Gmina Hajnówka (Nr ew. 1518),
- 114) sosnę zwyczajną o obwodzie pnia na wysokości 1,3 m wynoszącym 192 cm, wysokości 32 m, w wieku ok. 228 lat, rosnącą w oddziale 699 Bb, Obręb Starzyna, Nadleśnictwo Hajnówka, Gmina Hajnówka (Nr ew. 1519),
- 115) sosnę zwyczajną o obwodzie pnia na wysokości 1,3 m wynoszącym 156 cm, wysokości 33 m, w wieku ok. 208 lat, rosnącą w oddziale 699 Bb, Obręb Starzyna, Nadleśnictwo Hajnówka, Gmina Hajnówka (Nr ew. 1520),
- 116) sosnę zwyczajną o obwodzie pnia na wysokości 1,3 m wynoszącym 172 cm, wysokości 28 m, w wieku ok. 216 lat, rosnącą w oddziale 699 Bb, Obręb Starzyna, Nadleśnictwo Hajnówka, Gmina Hajnówka (Nr ew. 1521),
- 117) sosnę zwyczajną o obwodzie pnia na wysokości 1,3 m wynoszącym 177 cm, wysokości 30 m, w wieku ok. 240 lat, rosnącą w oddziale 699 Aa, Obręb Starzyna, Nadleśnictwo Hajnówka, Gmina Hajnówka (Nr ew. 1522),
- 118) sosnę zwyczajną o obwodzie pnia na wysokości 1,3 m wynoszącym 171 cm, wysokości 29 m, w wieku ok. 216 lat, rosnącą w oddziale 699 Bb, Obręb Starzyna, Nadleśnictwo Hajnówka, Gmina Hajnówka (Nr ew. 1523),
- 119) sosnę zwyczajną o obwodzie pnia na wysokości 1,3 m wynoszącym 207 cm, wysokości 30 m, w wieku ok. 219 lat, rosnącą w oddziale 494 Cf, Obręb Białowieża, Nadleśnictwo Białowieża, Gmina Białowieża (Nr ew. 1524),
- 120) sosnę zwyczajną o obwodzie pnia na wysokości 1,3 m wynoszącym 164 cm, wysokości 24 m, w wieku ok. 310 lat, rosnącą w oddziale 494 Cf, Obręb Białowieża, Nadleśnictwo Białowieża, Gmina Białowieża (Nr ew. 1525),

- 121) sosnę zwyczajną o obwodzie pnia na wysokości 1,3 m wynoszącym 121 cm, wysokości 28 m, w wieku ok. 219 lat, rosnącą w oddziale 494 Cf, Obręb Białowieża, Nadleśnictwo Białowieża, Gmina Białowieża (Nr ew. 1526),
- 122) sosnę zwyczajną o obwodzie pnia na wysokości 1,3 m wynoszącym 183 cm, wysokości 26 m, w wieku ok. 359 lat, rosnącą w oddziale 494 Cf, Obręb Białowieża, Nadleśnictwo Białowieża, Gmina Białowieża (Nr ew. 1527),
- 123) sosnę zwyczajną o obwodzie pnia na wysokości 1,3 m wynoszącym 219 cm, wysokości 27 m, w wieku ok. 302 lata, rosnącą w oddziale 494 Cf, Obręb Białowieża, Nadleśnictwo Białowieża, Gmina Białowieża (Nr ew. 1528),
- 124) sosnę zwyczajną o obwodzie pnia na wysokości 1,3 m wynoszącym 156 cm, wysokości 30 m, w wieku ok. 322 lata, rosnącą w oddziale 494 Cf, Obręb Białowieża, Nadleśnictwo Białowieża, Gmina Białowieża (Nr ew. 1529),
- 125) sosnę zwyczajną o obwodzie pnia na wysokości 1,3 m wynoszącym 219 cm, wysokości 31 m, w wieku ok. 299 lat, rosnącą w oddziale 494 Cf, Obręb Białowieża, Nadleśnictwo Białowieża, Gmina Białowieża (Nr ew. 1530),
- 126) sosnę zwyczajną o obwodzie pnia na wysokości 1,3 m wynoszącym 169 cm, wysokości 35 m, w wieku ok. 344 lata, rosnącą w oddziale 494 Cf, Obręb Białowieża, Nadleśnictwo Białowieża, Gmina Białowieża (Nr ew. 1531),
- 127) sosnę zwyczajną o obwodzie pnia na wysokości 1,3 m wynoszącym 160 cm, wysokości 32 m, w wieku ok. 328 lat, rosnącą w oddziale 494 Cf, Obręb Białowieża, Nadleśnictwo Białowieża, Gmina Białowieża (Nr ew. 1532),
- 128) sosnę zwyczajną o obwodzie pnia na wysokości 1,3 m wynoszącym 139 cm, wysokości 30 m, w wieku ok. 212 lat, rosnącą w oddziale 494 Cf, Obręb Białowieża, Nadleśnictwo Białowieża, Gmina Białowieża (Nr ew. 1535),
- 129) sosnę zwyczajną o obwodzie pnia na wysokości 1,3 m wynoszącym 137 cm, wysokości 30 m, w wieku ok. 223 lata, rosnącą w oddziale 494 Cf, Obręb Białowieża, Nadleśnictwo Białowieża, Gmina Białowieża (Nr ew. 1537),
- 130) sosnę zwyczajną o obwodzie pnia na wysokości 1,3 m wynoszącym 161 cm, wysokości 31 m, w wieku ok. 232 lata, rosnącą w oddziale 494 Cf, Obręb Białowieża, Nadleśnictwo Białowieża, Gmina Białowieża (Nr ew. 1538),
- 131) sosnę zwyczajną o obwodzie pnia na wysokości 1,3 m wynoszącym 148 cm, wysokości 31 m, w wieku ok. 226 lat, rosnącą w oddziale 494 Cf, Obręb Białowieża, Nadleśnictwo Białowieża, Gmina Białowieża (Nr ew. 1539),

- 132) sosnę zwyczajną o obwodzie pnia na wysokości 1,3 m wynoszącym 151 cm, wysokości 31 m, w wieku ok. 232 lata, rosnącą w oddziale 494 Cf, Obręb Białowieża, Nadleśnictwo Białowieża, Gmina Białowieża (Nr ew. 1540),
- 133) sosnę zwyczajną o obwodzie pnia na wysokości 1,3 m wynoszącym 136 cm, wysokości 32 m, w wieku ok. 229 lat, rosnącą w oddziale 494 Cf, Obręb Białowieża, Nadleśnictwo Białowieża, Gmina Białowieża (Nr ew. 1541),
- 134) sosnę zwyczajną o obwodzie pnia na wysokości 1,3 m wynoszącym 139 cm, wysokości 29 m, w wieku ok. 222 lata, rosnącą w oddziale 494 Cf, Obręb Białowieża, Nadleśnictwo Białowieża, Gmina Białowieża (Nr ew. 1542),
- 135) sosnę zwyczajną o obwodzie pnia na wysokości 1,3 m wynoszącym 153 cm, wysokości 30 m, w wieku ok. 224 lata, rosnącą w oddziale 494 Cf, Obręb Białowieża, Nadleśnictwo Białowieża, Gmina Białowieża (Nr ew. 1543),
- 136) sosnę zwyczajną o obwodzie pnia na wysokości 1,3 m wynoszącym 140 cm, wysokości 27 m, w wieku ok. 207 lat, rosnącą w oddziale 494 Cf, Obręb Białowieża, Nadleśnictwo Białowieża, Gmina Białowieża (Nr ew. 1544),
- 137) sosnę zwyczajną o obwodzie pnia na wysokości 1,3 m wynoszącym 144 cm, wysokości 30 m, w wieku ok. 216 lat, rosnącą w oddziale 494 Cf, Obręb Białowieża, Nadleśnictwo Białowieża, Gmina Białowieża (Nr ew. 1545),
- 138) sosnę zwyczajną o obwodzie pnia na wysokości 1,3 m wynoszącym 150 cm, wysokości 31 m, w wieku ok. 225 lat, rosnącą w oddziale 494 Cf, Obręb Białowieża, Nadleśnictwo Białowieża, Gmina Białowieża (Nr ew. 1546),
- 139) sosnę zwyczajną o obwodzie pnia na wysokości 1,3 m wynoszącym 149 cm, wysokości 33 m, w wieku ok. 222 lata, rosnącą w oddziale 494 Cf, Obręb Białowieża, Nadleśnictwo Białowieża, Gmina Białowieża (Nr ew. 1547),
- 140) sosnę zwyczajną o obwodzie pnia na wysokości 1,3 m wynoszącym 240 cm, wysokości 32 m, w wieku ok. 256 lat, rosnącą w oddziale 494 Cf, Obręb Białowieża, Nadleśnictwo Białowieża, Gmina Białowieża (Nr ew. 1548),
- 141) sosnę zwyczajną o obwodzie pnia na wysokości 1,3 m wynoszącym 152 cm, wysokości 29 m, w wieku ok. 211 lat, rosnącą w oddziale 494 Cf, Obręb Białowieża, Nadleśnictwo Białowieża, Gmina Białowieża (Nr ew. 1549),
- 142) sosnę zwyczajną o obwodzie pnia na wysokości 1,3 m wynoszącym 183 cm, wysokości 29 m, w wieku ok. 338 lat, rosnącą w oddziale 494 Cf, Obręb Białowieża, Nadleśnictwo Białowieża, Gmina Białowieża (Nr ew. 1550),

- 143) sosnę zwyczajną o obwodzie pnia na wysokości 1,3 m wynoszącym 169 cm, wysokości 31 m, w wieku ok. 349 lat, rosnącą w oddziale 494 Cf, Obręb Białowieża, Nadleśnictwo Białowieża, Gmina Białowieża (Nr ew. 1551),
- 144) sosnę zwyczajną o obwodzie pnia na wysokości 1,3 m wynoszącym 184 cm, wysokości 28 m, w wieku ok. 275 lat, rosnącą w oddziale 494 Cf, Obręb Białowieża, Nadleśnictwo Białowieża, Gmina Białowieża (Nr ew. 1552),
- 145) sosnę zwyczajną o obwodzie pnia na wysokości 1,3 m wynoszącym 203 cm, wysokości 32 m, w wieku ok. 347 lat, rosnącą w oddziale 494 Cf, Obręb Białowieża, Nadleśnictwo Białowieża, Gmina Białowieża (Nr ew. 1553),
- 146) sosnę zwyczajną o obwodzie pnia na wysokości 1,3 m wynoszącym 203 cm, wysokości 30 m, w wieku ok. 361 lat, rosnącą w oddziale 494 Cf, Obręb Białowieża, Nadleśnictwo Białowieża, Gmina Białowieża (Nr ew. 1554),
- 147) sosnę zwyczajną o obwodzie pnia na wysokości 1,3 m wynoszącym 217 cm, wysokości 31 m, w wieku ok. 304 lata, rosnącą w oddziale 494 Cf, Obręb Białowieża, Nadleśnictwo Białowieża, Gmina Białowieża (Nr ew. 1555),
- 148) sosnę zwyczajną o obwodzie pnia na wysokości 1,3 m wynoszącym 130 cm, wysokości 25 m, w wieku ok. 237 lat, rosnącą w oddziale 131 Cc, Obręb Browek, Nadleśnictwo Browek, Gmina Narewka (Nr ew. 1557),
- 149) sosnę zwyczajną o obwodzie pnia na wysokości 1,3 m wynoszącym 134 cm, wysokości 25 m, w wieku ok. 226 lat, rosnącą w oddziale 131 Cc, Obręb Browek, Nadleśnictwo Browek, Gmina Narewka (Nr ew. 1558),
- 150) sosnę zwyczajną o obwodzie pnia na wysokości 1,3 m wynoszącym 157 cm, wysokości 25 m, w wieku ok. 247 lat, rosnącą w oddziale 131 Cc, Obręb Browek, Nadleśnictwo Browek, Gmina Narewka (Nr ew. 1559),
- 151) sosnę zwyczajną o obwodzie pnia na wysokości 1,3 m wynoszącym 182 cm, wysokości 25 m, w wieku ok. 234 lata, rosnącą w oddziale 131 Cc, Obręb Browek, Nadleśnictwo Browek, Gmina Narewka (Nr ew. 1560),
- 152) sosnę zwyczajną o obwodzie pnia na wysokości 1,3 m wynoszącym 119 cm, wysokości 22 m, w wieku ok. 204 lata, rosnącą w oddziale 130 Ai, Obręb Browek, Nadleśnictwo Browek, Gmina Narewka (Nr ew. 1561),
- 153) sosnę zwyczajną o obwodzie pnia na wysokości 1,3 m wynoszącym 125 cm, wysokości 22 m, w wieku ok. 231 lat, rosnącą w oddziale 130 Ai, Obręb Browek, Nadleśnictwo Browek, Gmina Narewka (Nr ew. 1562),

- 154) sosnę zwyczajną o obwodzie pnia na wysokości 1,3 m wynoszącym 116 cm, wysokości 21 m, w wieku ok. 232 lata, rosnącą w oddziale 130 Ai, Obręb Browsek, Nadleśnictwo Browsek, Gmina Narewka (Nr ew. 1563),
- 155) sosnę zwyczajną o obwodzie pnia na wysokości 1,3 m wynoszącym 106 cm, wysokości 17 m, w wieku ok. 240 lat, rosnącą w oddziale 130 Ai, Obręb Browsek, Nadleśnictwo Browsek, Gmina Narewka (Nr ew. 1564),
- 156) sosnę zwyczajną o obwodzie pnia na wysokości 1,3 m wynoszącym 311 cm, wysokości 34 m, w wieku ok. 250 lat, rosnącą w oddziale 25 Ab, Obręb Browsek, Nadleśnictwo Browsek, Gmina Narewka (Nr ew. 1565),
- 157) sosnę zwyczajną o obwodzie pnia na wysokości 1,3 m wynoszącym 301 cm, wysokości 33 m, w wieku ok. 285 lat, rosnącą w oddziale 27 Df, Obręb Browsek, Nadleśnictwo Browsek, Gmina Narewka (Nr ew. 1566),
- 158) sosnę zwyczajną o obwodzie pnia na wysokości 1,3 m wynoszącym 280 cm, wysokości 30 m, w wieku ok. 239 lat, rosnącą w oddziale 27 Df, Obręb Browsek, Nadleśnictwo Browsek, Gmina Narewka (Nr ew. 1567),
- 159) sosnę zwyczajną o obwodzie pnia na wysokości 1,3 m wynoszącym 308 cm, wysokości 38 m, w wieku ok. 321 lat, rosnącą w oddziale 130 Cd, Obręb Browsek, Nadleśnictwo Browsek, Gmina Narewka (Nr ew. 1568),
- 160) sosnę zwyczajną o obwodzie pnia na wysokości 1,3 m wynoszącym 116 cm, wysokości 21 m, w wieku ok. 226 lat, rosnącą w oddziale 672 Fg, Obręb Białowieża, Nadleśnictwo Białowieża, Gmina Białowieża (Nr ew. 1569),
- 161) sosnę zwyczajną o obwodzie pnia na wysokości 1,3 m wynoszącym 108 cm, wysokości 24 m, w wieku ok. 212 lat, rosnącą w oddziale 671 Ga, Obręb Białowieża, Nadleśnictwo Białowieża, Gmina Białowieża (Nr ew. 1570),
- 162) sosnę zwyczajną o obwodzie pnia na wysokości 1,3 m wynoszącym 114 cm, wysokości 25 m, w wieku ok. 225 lat, rosnącą w oddziale 671 Ga, Obręb Białowieża, Nadleśnictwo Białowieża, Gmina Białowieża (Nr ew. 1571),
- 163) sosnę zwyczajną o obwodzie pnia na wysokości 1,3 m wynoszącym 142 cm, wysokości 24 m, w wieku ok. 223 lata, rosnącą w oddziale 671 Ga, Obręb Białowieża, Nadleśnictwo Białowieża, Gmina Białowieża (Nr ew. 1572),
- 164) sosnę zwyczajną o obwodzie pnia na wysokości 1,3 m wynoszącym 93 cm, wysokości 24 m, w wieku ok. 215 lat, rosnącą w oddziale 671 Ga, Obręb Białowieża, Nadleśnictwo Białowieża, Gmina Białowieża (Nr ew. 1573),

- 165) sosnę zwyczajną o obwodzie pnia na wysokości 1,3 m wynoszącym 145 cm, wysokości 23 m, w wieku ok. 205 lat, rosnącą w oddziale 671 Ga, Obręb Białowieża, Nadleśnictwo Białowieża, Gmina Białowieża (Nr ew. 1574),
- 166) sosnę zwyczajną o obwodzie pnia na wysokości 1,3 m wynoszącym 151 cm, wysokości 24 m, w wieku ok. 222 lata, rosnącą w oddziale 671 Ga, Obręb Białowieża, Nadleśnictwo Białowieża, Gmina Białowieża (Nr ew. 1575),
- 167) sosnę zwyczajną o obwodzie pnia na wysokości 1,3 m wynoszącym 123 cm, wysokości 25 m, w wieku ok. 225 lat, rosnącą w oddziale 671 Ga, Obręb Białowieża, Nadleśnictwo Białowieża, Gmina Białowieża (Nr ew. 1576),
- 168) sosnę zwyczajną o obwodzie pnia na wysokości 1,3 m wynoszącym 114 cm, wysokości 23 m, w wieku ok. 228 lat, rosnącą w oddziale 671 Ga, Obręb Białowieża, Nadleśnictwo Białowieża, Gmina Białowieża (Nr ew. 1577),
- 169) sosnę zwyczajną o obwodzie pnia na wysokości 1,3 m wynoszącym 128 cm, wysokości 25 m, w wieku ok. 233 lata, rosnącą w oddziale 671 Ga, Obręb Białowieża, Nadleśnictwo Białowieża, Gmina Białowieża (Nr ew. 1578),
- 170) sosnę zwyczajną o obwodzie pnia na wysokości 1,3 m wynoszącym 118 cm, wysokości 26 m, w wieku ok. 219 lat, rosnącą w oddziale 671 Ga, Obręb Białowieża, Nadleśnictwo Białowieża, Gmina Białowieża (Nr ew. 1579),
- 171) sosnę zwyczajną o obwodzie pnia na wysokości 1,3 m wynoszącym 104 cm, wysokości 24 m, w wieku ok. 211 lat, rosnącą w oddziale 671 Ga, Obręb Białowieża, Nadleśnictwo Białowieża, Gmina Białowieża (Nr ew. 1580),
- 172) sosnę zwyczajną o obwodzie pnia na wysokości 1,3 m wynoszącym 123 cm, wysokości 23 m, w wieku ok. 223 lata, rosnącą w oddziale 671 Ga, Obręb Białowieża, Nadleśnictwo Białowieża, Gmina Białowieża (Nr ew. 1581),
- 173) sosnę zwyczajną o obwodzie pnia na wysokości 1,3 m wynoszącym 139 cm, wysokości 24 m, w wieku ok. 219 lat, rosnącą w oddziale 671 Ga, Obręb Białowieża, Nadleśnictwo Białowieża, Gmina Białowieża (Nr ew. 1582),
- 174) sosnę zwyczajną o obwodzie pnia na wysokości 1,3 m wynoszącym 119 cm, wysokości 24 m, w wieku ok. 221 lat, rosnącą w oddziale 671 Ga, Obręb Białowieża, Nadleśnictwo Białowieża, Gmina Białowieża (Nr ew. 1583),
- 175) sosnę zwyczajną o obwodzie pnia na wysokości 1,3 m wynoszącym 138 cm, wysokości 26 m, w wieku ok. 231 lat, rosnącą w oddziale 671 Ga, Obręb Białowieża, Nadleśnictwo Białowieża, Gmina Białowieża (Nr ew. 1584),

- 176) sosnę zwyczajną o obwodzie pnia na wysokości 1,3 m wynoszącym 155 cm, wysokości 24 m, w wieku ok. 232 lata, rosnącą w oddziale 671 Ga, Obręb Białowieża, Nadleśnictwo Białowieża, Gmina Białowieża (Nr ew. 1585),
- 177) sosnę zwyczajną o obwodzie pnia na wysokości 1,3 m wynoszącym 164 cm, wysokości 27 m, w wieku ok. 236 lat, rosnącą w oddziale 671 Ga, Obręb Białowieża, Nadleśnictwo Białowieża, Gmina Białowieża (Nr ew. 1586),
- 178) sosnę zwyczajną o obwodzie pnia na wysokości 1,3 m wynoszącym 136 cm, wysokości 23 m, w wieku ok. 212 lat, rosnącą w oddziale 671 Ga, Obręb Białowieża, Nadleśnictwo Białowieża, Gmina Białowieża (Nr ew. 1587),
- 179) sosnę zwyczajną o obwodzie pnia na wysokości 1,3 m wynoszącym 120 cm, wysokości 24 m, w wieku ok. 230 lat, rosnącą w oddziale 671 Ga, Obręb Białowieża, Nadleśnictwo Białowieża, Gmina Białowieża (Nr ew. 1588),
- 180) sosnę zwyczajną o obwodzie pnia na wysokości 1,3 m wynoszącym 102 cm, wysokości 22 m, w wieku ok. 246 lat, rosnącą w oddziale 671 Ga, Obręb Białowieża, Nadleśnictwo Białowieża, Gmina Białowieża (Nr ew. 1589),
- 181) sosnę zwyczajną o obwodzie pnia na wysokości 1,3 m wynoszącym 151 cm, wysokości 27 m, w wieku ok. 245 lat, rosnącą w oddziale 671 Ga, Obręb Białowieża, Nadleśnictwo Białowieża, Gmina Białowieża (Nr ew. 1590),
- 182) sosnę zwyczajną o obwodzie pnia na wysokości 1,3 m wynoszącym 131 cm, wysokości 25 m, w wieku ok. 244 lata, rosnącą w oddziale 671 Ga, Obręb Białowieża, Nadleśnictwo Białowieża, Gmina Białowieża (Nr ew. 1591),
- 183) sosnę zwyczajną o obwodzie pnia na wysokości 1,3 m wynoszącym 142 cm, wysokości 24 m, w wieku ok. 211 lat, rosnącą w oddziale 671 Ga, Obręb Białowieża, Nadleśnictwo Białowieża, Gmina Białowieża (Nr ew. 1592),
- 184) sosnę zwyczajną o obwodzie pnia na wysokości 1,3 m wynoszącym 126 cm, wysokości 22 m, w wieku ok. 220 lat, rosnącą w oddziale 671 Ga, Obręb Białowieża, Nadleśnictwo Białowieża, Gmina Białowieża (Nr ew. 1593),
- 185) sosnę zwyczajną o obwodzie pnia na wysokości 1,3 m wynoszącym 138 cm, wysokości 25 m, w wieku ok. 214 lat, rosnącą w oddziale 671 Ga, Obręb Białowieża, Nadleśnictwo Białowieża, Gmina Białowieża (Nr ew. 1594),
- 186) świerk pospolity o obwodzie pnia na wysokości 1,3 m wynoszącym 272 cm, wysokości 36 m, w wieku ok. 174 lata, rosnący w oddziale 310 Bb, Obręb Zwierzyniec, Nadleśnictwo Białowieża, Gmina Białowieża (Nr ew. 1595),

- 187) świerk pospolity o obwodzie pnia na wysokości 1,3 m wynoszącym 254 cm, wysokości 37 m, w wieku ok. 164 lata, rosnący w oddziale 310 Bb, Obręb Zwierzyniec, Nadleśnictwo Białowieża, Gmina Białowieża (Nr ew. 1596),
- 188) świerk pospolity o obwodzie pnia na wysokości 1,3 m wynoszącym 289 cm, wysokości 41 m, w wieku ok. 231 lat, rosnący w oddziale 310 Bb, Obręb Zwierzyniec, Nadleśnictwo Białowieża, Gmina Białowieża (Nr ew. 1597),
- 189) sosnę zwyczajną o obwodzie pnia na wysokości 1,3 m wynoszącym 229 cm, wysokości 28 m, w wieku ok. 200 lat, rosnącą w oddziale 259 Db, Obręb Browsek, Nadleśnictwo Browsek, Gmina Narewka (Nr ew. 1598),
- 190) świerk pospolity o obwodzie pnia na wysokości 1,3 m wynoszącym 220 cm, wysokości 40 m, w wieku ok. 172 lata, rosnący w oddziale 448 Da, Obręb Zwierzyniec, Nadleśnictwo Białowieża, Gmina Białowieża (Nr ew. 1599),
- 191) sosnę zwyczajną o obwodzie pnia na wysokości 1,3 m wynoszącym 250 cm, wysokości 37 m, w wieku ok. 250 lat, rosnącą w oddziale 403 Af, Obręb Białowieża, Nadleśnictwo Białowieża, Gmina Białowieża (Nr ew. 1601),
- 192) świerk pospolity o obwodzie pnia na wysokości 1,3 m wynoszącym 274 cm, wysokości 40 m, w wieku ok. 200 lat, rosnący w oddziale 403 Af, Obręb Białowieża, Nadleśnictwo Białowieża, Gmina Białowieża (Nr ew. 1602),
- 193) lipę drobnolistną o obwodzie pnia na wysokości 1,3 m wynoszącym 325 cm, wysokości 30 m, w wieku ok. 250 lat, rosnącą w oddziale 403 Af, Obręb Białowieża, Nadleśnictwo Białowieża, Gmina Białowieża (Nr ew. 1603),
- 194) sosnę zwyczajną o obwodzie pnia na wysokości 1,3 m wynoszącym 255 cm, wysokości 35 m, w wieku ok. 250 lat, rosnącą w oddziale 403 Bd, Obręb Białowieża, Nadleśnictwo Białowieża, Gmina Białowieża (Nr ew. 1604),
- 195) świerk pospolity o obwodzie pnia na wysokości 1,3 m wynoszącym 260 cm, wysokości 43 m, w wieku ok. 180 lat, rosnący w oddziale 403 Bd, Obręb Białowieża, Nadleśnictwo Białowieża, Gmina Białowieża (Nr ew. 1605),
- 196) sosnę zwyczajną o obwodzie pnia na wysokości 1,3 m wynoszącym 260 cm, wysokości 39 m, w wieku ok. 250 lat, rosnącą w oddziale 403 Bd, Obręb Białowieża, Nadleśnictwo Białowieża, Gmina Białowieża (Nr ew. 1606),
- 197) dąb szypułkowy o obwodzie pnia na wysokości 1,3 m wynoszącym 387 cm, wysokości 30 m, w wieku ok. 300 lat, rosnący w oddziale 402 Da, Obręb Białowieża, Nadleśnictwo Białowieża, Gmina Białowieża (Nr ew. 1607),

- 198) dąb szypułkowy o obwodzie pnia na wysokości 1,3 m wynoszącym 340 cm, wysokości 36 m, w wieku ok. 300 lat, rosnący w oddziale 403 Cd, Obręb Białowieża, Nadleśnictwo Białowieża, Gmina Białowieża (Nr ew. 1608),
- 199) lipę drobnolistną o obwodzie pnia na wysokości 1,3 m wynoszącym 330 cm, wysokości 29 m, w wieku ok. 250 lat, rosnącą w oddziale 403 Cd, Obręb Białowieża, Nadleśnictwo Białowieża, Gmina Białowieża (Nr ew. 1609),
- 200) dąb szypułkowy o obwodzie pnia na wysokości 1,3 m wynoszącym 330 cm, wysokości 38 m, w wieku ok. 280 lat, rosnący w oddziale 403 Cd, Obręb Białowieża, Nadleśnictwo Białowieża, Gmina Białowieża (Nr ew. 1610),
- 201) zrosnięte świerk pospolity i klon zwyczajny o łącznym obwodzie pnia na wysokości 1,3 m wynoszącym 365 cm, wysokości klonu 29 i świerka 38 m, w wieku ok. 200 lat, rosnące w oddziale 403 Cd, Obręb Białowieża, Nadleśnictwo Białowieża, Gmina Białowieża (Nr ew. 1611),
- 202) dąb szypułkowy o obwodzie pnia na wysokości 1,3 m wynoszącym 365 cm, wysokości 33 m, w wieku ok. 300 lat, rosnący w oddziale 403 Cd, Obręb Białowieża, Nadleśnictwo Białowieża, Gmina Białowieża (Nr ew. 1612),
- 203) lipę drobnolistną o obwodzie pnia na wysokości 1,3 m wynoszącym 452 cm, wysokości 30 m, w wieku ok. 300 lat, rosnącą w oddziale 429 Ad, Obręb Białowieża, Nadleśnictwo Białowieża, Gmina Białowieża (Nr ew. 1613),
- 204) lipę drobnolistną o obwodzie pnia na wysokości 1,3 m wynoszącym 403 cm, wysokości 34 m, w wieku ok. 260 lat, rosnącą w oddziale 428 Db, Obręb Białowieża, Nadleśnictwo Białowieża, Gmina Białowieża (Nr ew. 1614),
- 205) dąb szypułkowy o obwodzie pnia na wysokości 1,3 m wynoszącym 363 cm, wysokości 35 m, w wieku ok. 300 lat, rosnący w oddziale 428 Db, Obręb Białowieża, Nadleśnictwo Białowieża, Gmina Białowieża (Nr ew. 1615),
- 206) lipę drobnolistną o obwodzie pnia na wysokości 1,3 m wynoszącym 290 cm, wysokości 30 m, w wieku ok. 240 lat, rosnącą w oddziale 428 Db, Obręb Białowieża, Nadleśnictwo Białowieża, Gmina Białowieża (Nr ew. 1616),
- 207) dąb szypułkowy o obwodzie pnia na wysokości 1,3 m wynoszącym 365 cm, wysokości 30 m, w wieku ok. 300 lat, rosnący w oddziale 428 Db, Obręb Białowieża, Nadleśnictwo Białowieża, Gmina Białowieża (Nr ew. 1617),
- 208) dąb szypułkowy o obwodzie pnia na wysokości 1,3 m wynoszącym 352 cm, wysokości 37 m, w wieku ok. 280 lat, rosnący w oddziale 428 Db, Obręb Białowieża, Nadleśnictwo Białowieża, Gmina Białowieża (Nr ew. 1618),

- 209) sosnę zwyczajną o obwodzie pnia na wysokości 1,3 m wynoszącym 256 cm, wysokości 38 m, w wieku ok. 250 lat, rosnącą w oddziale 501 Df, Obręb Białowieża, Nadleśnictwo Białowieża, Gmina Białowieża (Nr ew. 1619),
- 210) dąb szypułkowy o obwodzie pnia na wysokości 1,3 m wynoszącym 395 cm, wysokości 25 m, w wieku ok. 300 lat, rosnący w oddziale 501 Dd, Obręb Białowieża, Nadleśnictwo Białowieża, Gmina Białowieża (Nr ew. 1620),
- 211) dąb szypułkowy o obwodzie pnia na wysokości 1,3 m wynoszącym 415 cm, wysokości 30 m, w wieku ok. 260 lat, rosnący w oddziale 501 Df, Obręb Białowieża, Nadleśnictwo Białowieża, Gmina Białowieża (Nr ew. 1621),
- 212) dąb szypułkowy o obwodzie pnia na wysokości 1,3 m wynoszącym 352 cm, wysokości 33 m, w wieku ok. 260 lat, rosnący w oddziale 501 Df, Obręb Białowieża, Nadleśnictwo Białowieża, Gmina Białowieża (Nr ew. 1622),
- 213) dąb szypułkowy o obwodzie pnia na wysokości 1,3 m wynoszącym 460 cm, wysokości 38 m, w wieku ok. 300 lat, rosnący w oddziale 501 Df, Obręb Białowieża, Nadleśnictwo Białowieża, Gmina Białowieża (Nr ew. 1623),
- 214) dąb szypułkowy o obwodzie pnia na wysokości 1,3 m wynoszącym 353 cm, wysokości 29 m, w wieku ok. 260 lat, rosnący w oddziale 500 Bb, Obręb Białowieża, Nadleśnictwo Białowieża, Gmina Białowieża (Nr ew. 1625),
- 215) jesion wyniosły o obwodzie pnia na wysokości 1,3 m wynoszącym 250 cm, wysokości 29 m, w wieku ok. 200 lat, rosnący w oddziale 499 Bb, Obręb Białowieża, Nadleśnictwo Białowieża, Gmina Białowieża (Nr ew. 1629),
- 216) dąb szypułkowy o obwodzie pnia na wysokości 1,3 m wynoszącym 333 cm, wysokości 34 m, w wieku ok. 200 lat, rosnący w oddziale 499 Bb, Obręb Białowieża, Nadleśnictwo Białowieża, Gmina Białowieża (Nr ew. 1630),
- 217) dąb szypułkowy o obwodzie pnia na wysokości 1,3 m wynoszącym 463 cm, wysokości 35 m, w wieku ok. 300 lat, rosnący w oddziale 582 Cb, Obręb Białowieża, Nadleśnictwo Białowieża, Gmina Białowieża (Nr ew. 1631),
- 218) dąb szypułkowy o obwodzie pnia na wysokości 1,3 m wynoszącym 450 cm, wysokości 39 m, w wieku ok. 280 lat, rosnący w oddziale 582 Ca, Obręb Białowieża, Nadleśnictwo Białowieża, Gmina Białowieża (Nr ew. 1632),
- 219) jesion wyniosły o obwodzie pnia na wysokości 1,3 m wynoszącym 273 cm, wysokości 34 m, w wieku ok. 200 lat, rosnący w oddziale 582 Ca, Obręb Białowieża, Nadleśnictwo Białowieża, Gmina Białowieża (Nr ew. 1633),

- 220) dąb szypułkowy o obwodzie pnia na wysokości 1,3 m wynoszącym 411 cm, wysokości 37 m, w wieku ok. 250 lat, rosnący w oddziale 582 Ca, Obręb Białowieża, Nadleśnictwo Białowieża, Gmina Białowieża (Nr ew. 1634),
- 221) świerk pospolity o obwodzie pnia na wysokości 1,3 m wynoszącym 295 cm, wysokości 38 m, w wieku ok. 200 lat, rosnący w oddziale 582 Ca, Obręb Białowieża, Nadleśnictwo Białowieża, Gmina Białowieża (Nr ew. 1635),
- 222) dąb szypułkowy o obwodzie pnia na wysokości 1,3 m wynoszącym 395 cm, wysokości 37 m, w wieku ok. 260 lat, rosnący w oddziale 582 Cc, Obręb Białowieża, Nadleśnictwo Białowieża, Gmina Białowieża (Nr ew. 1636),
- 223) jesion wyniosły o obwodzie pnia na wysokości 1,3 m wynoszącym 293 cm, wysokości 39 m, w wieku ok. 180 lat, rosnący w oddziale 582 Cc, Obręb Białowieża, Nadleśnictwo Białowieża, Gmina Białowieża (Nr ew. 1637),
- 224) dąb szypułkowy o obwodzie pnia na wysokości 1,3 m wynoszącym 550 cm, wysokości 38 m, w wieku ok. 300 lat, rosnący w oddziale 582 Cc, Obręb Białowieża, Nadleśnictwo Białowieża, Gmina Białowieża (Nr ew. 1638),
- 225) dąb szypułkowy o obwodzie pnia na wysokości 1,3 m wynoszącym 410 cm, wysokości 30 m, w wieku ok. 240 lat, rosnący w oddziale 548 Cb, Obręb Białowieża, Nadleśnictwo Białowieża, Gmina Białowieża (Nr ew. 1641),
- 226) topole osikę o obwodzie pnia na wysokości 1,3 m wynoszącym 325 cm, wysokości 35 m, w wieku ok. 150 lat, rosnącą w oddziale 548 Bd, Obręb Białowieża, Nadleśnictwo Białowieża, Gmina Białowieża (Nr ew. 1642),
- 227) dąb szypułkowy o obwodzie pnia na wysokości 1,3 m wynoszącym 375 cm, wysokości 35 m, w wieku ok. 260 lat, rosnący w oddziale 548 Al, Obręb Białowieża, Nadleśnictwo Białowieża, Gmina Białowieża (Nr ew. 1643),
- 228) dąb szypułkowy o obwodzie pnia na wysokości 1,3 m wynoszącym 430 cm, wysokości 35 m, w wieku ok. 300 lat, rosnący w oddziale 364 Cd, Obręb Zwierzyniec, Nadleśnictwo Białowieża, Gmina Białowieża (Nr ew. 1644),
- 229) dąb szypułkowy o obwodzie pnia na wysokości 1,3 m wynoszącym 550 cm, wysokości 36 m, w wieku ok. 280 lat, rosnący w oddziale 392 Bd, Obręb Zwierzyniec, Nadleśnictwo Białowieża, Gmina Białowieża (Nr ew. 1645),
- 230) lipę drobnolistną o obwodzie pnia na wysokości 1,3 m wynoszącym 330 cm, wysokości 31 m, w wieku ok. 200 lat, rosnącą w oddziale 392 Bd, Obręb Zwierzyniec, Nadleśnictwo Białowieża, Gmina Białowieża (Nr ew. 1646),

- 231) dąb szypułkowy o obwodzie pnia na wysokości 1,3 m wynoszącym 480 cm, wysokości 34 m, w wieku ok. 300 lat, rosnący w oddziale 392 Bd, Obręb Zwierzyniec, Nadleśnictwo Białowieża, Gmina Białowieża (Nr ew. 1647),
- 232) jesion wyniosły o obwodzie pnia na wysokości 1,3 m wynoszącym 303 cm, wysokości 35 m, w wieku ok. 150 lat, rosnący w oddziale 392 Dd, Obręb Zwierzyniec, Nadleśnictwo Białowieża, Gmina Białowieża (Nr ew. 1648),
- 233) grupę dwóch świerków pospolitych o obwodach pni na wysokości 1,3 m wynoszących 278 cm (drzewo 1649/1) i 289 cm (drzewo 1649/2), wysokościach 44 m (drzewo 1649/1) i 45 m (drzewo 1649/2), w wieku ok. 160 lat, rosnących w oddziale 420 Aa, Obręb Zwierzyniec, Nadleśnictwo Białowieża, Gmina Białowieża (Nr ew. 1649),
- 234) dąb szypułkowy o obwodzie pnia na wysokości 1,3 m wynoszącym 465 cm, wysokości 37 m, w wieku ok. 300 lat, rosnący w oddziale 420 Aa, Obręb Zwierzyniec, Nadleśnictwo Białowieża, Gmina Białowieża (Nr ew. 1651),
- 235) dąb szypułkowy o obwodzie pnia na wysokości 1,3 m wynoszącym 400 cm, wysokości 35 m, w wieku ok. 260 lat, rosnący w oddziale 420 Aa, Obręb Zwierzyniec, Nadleśnictwo Białowieża, Gmina Białowieża (Nr ew. 1652),
- 236) dąb szypułkowy o obwodzie pnia na wysokości 1,3 m wynoszącym 405 cm, wysokości 37 m, w wieku ok. 300 lat, rosnący w oddziale 420 Ad, Obręb Zwierzyniec, Nadleśnictwo Białowieża, Gmina Białowieża (Nr ew. 1653),
- 237) lipę drobnolistną o obwodzie pnia na wysokości 1,3 m wynoszącym 402 cm, wysokości 31 m, w wieku ok. 220 lat, rosnącą w oddziale 420 Ad, Obręb Zwierzyniec, Nadleśnictwo Białowieża, Gmina Białowieża (Nr ew. 1654),
- 238) świerk pospolity o obwodzie pnia na wysokości 1,3 m wynoszącym 298 cm, wysokości 40 m, w wieku ok. 200 lat, rosnący w oddziale 471 Bf, Obręb Zwierzyniec, Nadleśnictwo Białowieża, Gmina Białowieża (Nr ew. 1655),
- 239) świerk pospolity o obwodzie pnia na wysokości 1,3 m wynoszącym 295 cm, wysokości 44 m, w wieku ok. 200 lat, rosnący w oddziale 471 Bf, Obręb Zwierzyniec, Nadleśnictwo Białowieża, Gmina Białowieża (Nr ew. 1656),
- 240) sosnę zwyczajną o obwodzie pnia na wysokości 1,3 m wynoszącym 280 cm, wysokości 33 m, w wieku ok. 300 lat, rosnącą w oddziale 471 Dg, Obręb Zwierzyniec, Nadleśnictwo Białowieża, Gmina Białowieża (Nr ew. 1657),
- 241) sosnę zwyczajną o obwodzie pnia na wysokości 1,3 m wynoszącym 266 cm, wysokości 32 m, w wieku ok. 280 lat, rosnącą w oddziale 471 Dg, Obręb Zwierzyniec, Nadleśnictwo Białowieża, Gmina Białowieża (Nr ew. 1658),

- 242) dąb szypułkowy o obwodzie pnia na wysokości 1,3 m wynoszącym 460 cm, wysokości 37 m, w wieku ok. 280 lat, rosnący w oddziale 475 Ai, Obręb Zwierzyniec, Nadleśnictwo Białowieża, Gmina Białowieża (Nr ew. 1659),
- 243) dąb szypułkowy o obwodzie pnia na wysokości 1,3 m wynoszącym 385 cm, wysokości 30 m, w wieku ok. 220 lat, rosnący w oddziale 475 Cc, Obręb Zwierzyniec, Nadleśnictwo Białowieża, Gmina Białowieża (Nr ew. 1660),
- 244) jesion wyniosły o obwodzie pnia na wysokości 1,3 m wynoszącym 272 cm, wysokości 40 m, w wieku ok. 180 lat, rosnący w oddziale 475 Cc, Obręb Zwierzyniec, Nadleśnictwo Białowieża, Gmina Białowieża (Nr ew. 1661),
- 245) jesion wyniosły o obwodzie pnia na wysokości 1,3 m wynoszącym 315 cm, wysokości 35 m, w wieku ok. 200 lat, rosnący w oddziale 475 Cc, Obręb Zwierzyniec, Nadleśnictwo Białowieża, Gmina Białowieża (Nr ew. 1662),
- 246) dąb szypułkowy o obwodzie pnia na wysokości 1,3 m wynoszącym 537 cm, wysokości 38 m, w wieku ok. 320 lat, rosnący w oddziale 475 Cb, Obręb Zwierzyniec, Nadleśnictwo Białowieża, Gmina Białowieża (Nr ew. 1663),
- 247) lipa drobnolistna o obwodzie pnia na wysokości 1,3 m wynoszącym 354 cm, wysokości 33 m, w wieku ok. 200 lat, rosnąca w oddziale 475 Cg, Obręb Zwierzyniec, Nadleśnictwo Białowieża, Gmina Białowieża (Nr ew. 1664),
- 248) świerk pospolity o obwodzie pnia na wysokości 1,3 m wynoszącym 148 cm, wysokości 31 m, w wieku ok. 90 lat, rosnący w oddziale 474 Di, Obręb Zwierzyniec, Nadleśnictwo Białowieża, Gmina Białowieża (Nr ew. 1665),
- 249) sosna zwyczajna o obwodzie pnia na wysokości 1,3 m wynoszącym 232 cm, wysokości 38 m, w wieku ok. 280 lat, rosnąca w oddziale 474 Di, Obręb Zwierzyniec, Nadleśnictwo Białowieża, Gmina Białowieża (Nr ew. 1666),
- 250) dąb szypułkowy o obwodzie pnia na wysokości 1,3 m wynoszącym 552 cm, wysokości 42 m, w wieku ok. 350 lat, rosnący w oddziale 451 Bi, Obręb Zwierzyniec, Nadleśnictwo Białowieża, Gmina Białowieża (Nr ew. 1667),
- 251) dąb szypułkowy o obwodzie pnia na wysokości 1,3 m wynoszącym 436 cm, wysokości 38 m, w wieku ok. 300 lat, rosnący w oddziale 451 Bg, Obręb Zwierzyniec, Nadleśnictwo Białowieża, Gmina Białowieża (Nr ew. 1668),
- 252) dąb szypułkowy o obwodzie pnia na wysokości 1,3 m wynoszącym 470 cm, wysokości 36 m, w wieku ok. 340 lat, rosnący w oddziale 451 Bg, Obręb Zwierzyniec, Nadleśnictwo Białowieża, Gmina Białowieża (Nr ew. 1669),

- 253) dąb szypułkowy o obwodzie pnia na wysokości 1,3 m wynoszącym 375 cm, wysokości 34 m, w wieku ok. 250 lat, rosnący w oddziale 426 Db, Obręb Zwierzyniec, Nadleśnictwo Białowieża, Gmina Białowieża (Nr ew. 1670),
- 254) dąb szypułkowy o obwodzie pnia na wysokości 1,3 m wynoszącym 360 cm, wysokości 34 m, w wieku ok. 200 lat, rosnący w oddziale 426 Db, Obręb Zwierzyniec, Nadleśnictwo Białowieża, Gmina Białowieża (Nr ew. 1671),
- 255) sosnę zwyczajną o obwodzie pnia na wysokości 1,3 m wynoszącym 244 cm, wysokości 31 m, w wieku ok. 300 lat, rosnącą w oddziale 673 Bc, Obręb Białowieża, Nadleśnictwo Białowieża, Gmina Białowieża (Nr ew. 1672),
- 256) dąb szypułkowy o obwodzie pnia na wysokości 1,3 m wynoszącym 351 cm, wysokości 36 m, w wieku ok. 200 lat, rosnący w oddziale 641 Dc, Obręb Białowieża, Nadleśnictwo Białowieża, Gmina Białowieża (Nr ew. 1673),
- 257) dąb szypułkowy o obwodzie pnia na wysokości 1,3 m wynoszącym 345 cm, wysokości 35 m, w wieku ok. 200 lat, rosnący w oddziale 641 Dd, Obręb Białowieża, Nadleśnictwo Białowieża, Gmina Białowieża (Nr ew. 1674),
- 258) dąb szypułkowy o obwodzie pnia na wysokości 1,3 m wynoszącym 368 cm, wysokości 39 m, w wieku ok. 200 lat, rosnący w oddziale 642 Cf, Obręb Białowieża, Nadleśnictwo Białowieża, Gmina Białowieża (Nr ew. 1675),
- 259) dąb szypułkowy o obwodzie pnia na wysokości 1,3 m wynoszącym 408 cm, wysokości 33 m, w wieku ok. 250 lat, rosnący w oddziale 642 Cf, Obręb Białowieża, Nadleśnictwo Białowieża, Gmina Białowieża (Nr ew. 1676),
- 260) dąb szypułkowy o obwodzie pnia na wysokości 1,3 m wynoszącym 355 cm, wysokości 34 m, w wieku ok. 240 lat, rosnący w oddziale 642 Cf, Obręb Białowieża, Nadleśnictwo Białowieża, Gmina Białowieża (Nr ew. 1677),
- 261) świerk pospolity o obwodzie pnia na wysokości 1,3 m wynoszącym 247 cm, wysokości 34 m, w wieku ok. 180 lat, rosnący w oddziale 580 Cb, Obręb Białowieża, Nadleśnictwo Białowieża, Gmina Białowieża (Nr ew. 1678),
- 262) dąb szypułkowy o obwodzie pnia na wysokości 1,3 m wynoszącym 420 cm, wysokości 35 m, w wieku ok. 250 lat, rosnący w oddziale 546 Dd, Obręb Białowieża, Nadleśnictwo Białowieża, Gmina Białowieża (Nr ew. 1679),
- 263) dąb szypułkowy o obwodzie pnia na wysokości 1,3 m wynoszącym 386 cm, wysokości 37 m, w wieku ok. 250 lat, rosnący w oddziale 546 Dd, Obręb Białowieża, Nadleśnictwo Białowieża, Gmina Białowieża (Nr ew. 1680),

- 264) dąb szypułkowy o obwodzie pnia na wysokości 1,3 m wynoszącym 340 cm, wysokości 31 m, w wieku ok. 220 lat, rosnący w oddziale 546 Dd, Obręb Białowieża, Nadleśnictwo Białowieża, Gmina Białowieża (Nr ew. 1681),
- 265) dąb szypułkowy o obwodzie pnia na wysokości 1,3 m wynoszącym 460 cm, wysokości 35 m, w wieku ok. 300 lat, rosnący w oddziale 579 Aa, Obręb Białowieża, Nadleśnictwo Białowieża, Gmina Białowieża (Nr ew. 1682),
- 266) dąb szypułkowy o obwodzie pnia na wysokości 1,3 m wynoszącym 357 cm, wysokości 39 m, w wieku ok. 260 lat, rosnący w oddziale 579 Aa, Obręb Białowieża, Nadleśnictwo Białowieża, Gmina Białowieża (Nr ew. 1683),
- 267) topolę osikę o obwodzie pnia na wysokości 1,3 m wynoszącym 377 cm, wysokości 32 m, w wieku ok. 200 lat, rosnącą w oddziale 579 Ab, Obręb Białowieża, Nadleśnictwo Białowieża, Gmina Białowieża (Nr ew. 1684),
- 268) dąb szypułkowy o obwodzie pnia na wysokości 1,3 m wynoszącym 430 cm, wysokości 39 m, w wieku ok. 280 lat, rosnący w oddziale 544 Bd, Obręb Białowieża, Nadleśnictwo Białowieża, Gmina Białowieża (Nr ew. 1685),
- 269) jesion wyniosły o obwodzie pnia na wysokości 1,3 m wynoszącym 342 cm, wysokości 35 m, w wieku ok. 220 lat, rosnący w oddziale 544 Bd, Obręb Białowieża, Nadleśnictwo Białowieża, Gmina Białowieża (Nr ew. 1686),
- 270) dąb szypułkowy o obwodzie pnia na wysokości 1,3 m wynoszącym 450 cm, wysokości 40 m, w wieku ok. 270 lat, rosnący w oddziale 220 Ac, Obręb Zwierzyniec, Nadleśnictwo Białowieża, Gmina Białowieża (Nr ew. 1687),
- 271) dąb szypułkowy o obwodzie pnia na wysokości 1,3 m wynoszącym 410 cm, wysokości 30 m, w wieku ok. 260 lat, rosnący w oddziale 221 Cb, Obręb Zwierzyniec, Nadleśnictwo Białowieża, Gmina Białowieża (Nr ew. 1689),
- 272) dąb szypułkowy o obwodzie pnia na wysokości 1,3 m wynoszącym 529 cm, wysokości 33 m, w wieku ok. 350 lat, rosnący w oddziale 221 Cb, Obręb Zwierzyniec, Nadleśnictwo Białowieża, Gmina Białowieża (Nr ew. 1690),
- 273) dąb szypułkowy o obwodzie pnia na wysokości 1,3 m wynoszącym 475 cm, wysokości 36 m, w wieku ok. 300 lat, rosnący w oddziale 221 Cb, Obręb Zwierzyniec, Nadleśnictwo Białowieża, Gmina Białowieża (Nr ew. 1692),
- 274) jesion wyniosły o obwodzie pnia na wysokości 1,3 m wynoszącym 320 cm, wysokości 39 m, w wieku ok. 200 lat, rosnący w oddziale 221 Ca, Obręb Zwierzyniec, Nadleśnictwo Białowieża, Gmina Białowieża (Nr ew. 1693),

- 275) olszę czarną o obwodzie pnia na wysokości 1,3 m wynoszącym 326 cm, wysokości 31 m, w wieku ok. 180 lat, rosnącą w oddziale 221 Ca, Obręb Zwierzyniec, Nadleśnictwo Białowieża, Gmina Białowieża (Nr ew. 1694),
- 276) dąb szypułkowy o obwodzie pnia na wysokości 1,3 m wynoszącym 470 cm, wysokości 36 m, w wieku ok. 280 lat, rosnący w oddziale 282 Ah, Obręb Zwierzyniec, Nadleśnictwo Białowieża, Gmina Białowieża (Nr ew. 1695),
- 277) dąb szypułkowy o obwodzie pnia na wysokości 1,3 m wynoszącym 397 cm, wysokości 39 m, w wieku ok. 260 lat, rosnący w oddziale 282 Ah, Obręb Zwierzyniec, Nadleśnictwo Białowieża, Gmina Białowieża (Nr ew. 1696),
- 278) dąb szypułkowy o obwodzie pnia na wysokości 1,3 m wynoszącym 410 cm, wysokości 34 m, w wieku ok. 240 lat, rosnący w oddziale 282 Ah, Obręb Zwierzyniec, Nadleśnictwo Białowieża, Gmina Białowieża (Nr ew. 1697),
- 279) dąb szypułkowy o obwodzie pnia na wysokości 1,3 m wynoszącym 490 cm, wysokości 39 m, w wieku ok. 280 lat, rosnący w oddziale 282 Ah, Obręb Zwierzyniec, Nadleśnictwo Białowieża, Gmina Białowieża (Nr ew. 1698),
- 280) dąb szypułkowy o obwodzie pnia na wysokości 1,3 m wynoszącym 493 cm, wysokości 41 m, w wieku ok. 320 lat, rosnący w oddziale 282 Ah, Obręb Zwierzyniec, Nadleśnictwo Białowieża, Gmina Białowieża (Nr ew. 1699),
- 281) dąb szypułkowy o obwodzie pnia na wysokości 1,3 m wynoszącym 380 cm, wysokości 38 m, w wieku ok. 260 lat, rosnący w oddziale 313 Ab, Obręb Zwierzyniec, Nadleśnictwo Białowieża, Gmina Białowieża (Nr ew. 1700).

§ 2

Zabrania się:

- 1) wycinania, niszczenia i uszkodzania drzew,
- 2) zrywania pączków, kwiatów, liści oraz pozyskiwania nasion z drzew stojących,
- 3) zanieczyszczania terenu i wzniecania ognia w pobliżu pomników przyrody,
- 4) umieszczania tablic, napisów i innych znaków z wyjątkiem znaków związanych z ochroną pomnika,
- 5) wykonywania innych czynności mogących zniszczyć pomniki przyrody.

§ 3

Wokół pomników przyrody tworzy się strefę ochronną o promieniu 20 m.

§ 4

W strefie ochronnej zabrania się usuwania drzew i krzewów.

§ 5

Poddanie drzew pod ochronę obowiązuje bez względu na zmianę osoby właściciela, posiadacza lub użytkownika.

§ 6

Rozporządzenie wchodzi w życie po upływie 14 dni od dnia ogłoszenia w Dzienniku Urzędowym Województwa Białostockiego.

Wojewoda
/-/ dr n.med. Andrzej Gajewski

1 3 9

Uchwała Nr XIX/89/96 Rady Miejskiej w Wasilkowie

z dnia 15 lutego 1996 r.

w sprawie zmian w Statucie gminy Wasilków.

Na podstawie art. 10 ust. 1 ustawy z dnia 29 września 1995 r. o zmianie ustawy o samorządzie terytorialnym oraz niektórych innych ustaw /Dz.U. Nr 124, poz. 601/ oraz w związku z art. 18 ust. 2 pkt 1 i art. 40 ust. 2 pkt 1 ustawy z dnia 8 marca 1990 r. o samorządzie terytorialnym /Dz.U. Nr 16, poz. 95 z późn.zm./ Rada Miejska w wasilkowie uchwala, co następuje:

§ 1

Uchwala się statut Gminy Wasilków stanowiący załącznik do uchwały.

§ 2

Wykonanie uchwały powierza się Zarządowi Miasta.

§ 3

Traci moc uchwała Nr VII/47/90 Rady Miejskiej w Wasilkowie z dnia 4 grudnia 1990 r.

§ 4

Uchwała wchodzi w życie po upływie czternastu dni od dnia jej ogłoszenia w Dzienniku Urzędowym Województwa Białostockiego.

Przewodniczący Rady Miejskiej
/-/ mgr inż Zenon Żukowski

S t a t u t G m i n y W a s i l k ó w

I. POSTANOWIENIA OGÓLNE.

§ 1

1. Gmina Wasilków jest wspólnotą samorządową osób mających miejsce zamieszkania na terenie gminy.
2. Gmina obejmuje obszar o pow. 127 km². Granice określone są na mapie stanowiącej załącznik do Statutu /zał. Nr 1/.
3. Siedzibą gminy jest miasto Wasilków.
4. Herbem gminy jest głowa łosia na żółtej tarczy utrwalona w załączniku do Statutu /zał. Nr 2/.
5. Gmina ma osobowość prawną.
6. Zadania publiczne o znaczeniu lokalnym nie zastrzeżone ustawą na rzecz innych podmiotów gmina wykonuje we własnym imieniu i na własną odpowiedzialność.
7. Samodzielność gminy podlega ochronie sądowej.
8. W gminie istnieją następujące jednostki pomocnicze - sołectwa:

Studzianki I
Studzianki II
Dąbrówki
Nowodworce
Jurowce
Sochonie
Wólka Przedmieście i Wólka Poduchowna
Woroszyły
Osowicze i Sielachowskie

Rybniki.

Ich granice określa mapa stanowiąca załącznik do Statutu /zał. Nr 3/.

II. CELE I ZADANIA GMINY.

§ 2

Celem gminy jest zaspokajanie potrzeb jednostek i wspólnoty, racjonalny i harmonijny rozwój gminy pod względem materialnym, socjalnym i kulturalnym oraz tworzenie warunków dla pełnego uczestnictwa obywateli w życiu wspólnoty, a także kultywowanie tradycji narodowej i lokalnej.

§ 3

1. Dla realizacji celu określonego w Statucie gmina wykonuje zadania własne oraz zadania zleczone z zakresu administracji rządowej.
2. Do zadań własnych gminy należą w szczególności sprawy:
 - 1/ ładu przestrzennego, gospodarki terenami i ochrony środowiska,
 - 2/ gminnych dróg, ulic, mostów, placów oraz organizacji ruchu drogowego,
 - 3/ wodociągów i zaopatrzenia w wodę, kanalizacji, usuwania i oczyszczania ścieków komunalnych, utrzymania czystości oraz urządzeń sanitarnych, wysypisk i utylizacji odpadów komunalnych, zaopatrzenia w energię elektryczną i ciepłą,
 - 4/ lokalnego transportu zbiorowego,
 - 5/ ochrony zdrowia,
 - 6/ pomocy społecznej, w tym ośrodków i zakładów opiekuńczych,
 - 7/ komunalnego budownictwa mieszkaniowego,
 - 8/ oświaty, w tym szkół podstawowych, przedszkoli i innych placówek oświatowo-wychowawczych,
 - 9/ kultury, w tym bibliotek komunalnych i innych placówek upowszechniania kultury,
 - 10/ kultury fizycznej, w tym terenów rekreacyjnych i urządzeń sportowych,
 - 11/ targowisk i hal targowych,
 - 12/ zieleni komunalnej i zadrzewień,
 - 13/ cmentarzy komunalnych,
 - 14/ porządku publicznego i ochrony przeciwpożarowej,
 - 15/ utrzymania gminnych obiektów i urządzeń użyteczności publicznej oraz obiektów administracyjnych.
 - 16/ zapewnienia kobietom w ciąży opieki socjalnej, medycznej i prawnej.
3. Gmina wykonuje zadania zleczone wynikające z ustaw szczególnych oraz zadania przyjęte od administracji rządowej w drodze porozumienia po zapewnieniu koniecznych środków finansowych na ich realizację.
4. W celu wykonania zadań własnych nie wykraczających poza zadania o charakterze użyteczności publicznej gmina może tworzyć wyspecjalizowane jednostki pozostające w jej strukturze organizacyjnej, przedsiębiorstwa, a także zawierać umowy z innymi podmiotami.

§ 4

1. Dla wykonania zadań publicznych przekraczających możliwości realizacyjne gmina może przystępować do związków gminnych oraz zawierać porozumienia komunalne.
2. Przystąpienie do związku oraz zawarcie porozumienia wymaga zgody Rady Miejskiej.
3. Gmina za zgodą Rady Miejskiej może tworzyć stowarzyszenia i być członkiem stowarzyszeń. W tym przypadku stosuje się przepisy prawa o stowarzyszeniach.

III. ORGANIZACJA WEWNĘTRZNA ORAZ TRYB PRACY ORGANÓW GMINY.

§ 5

1. Referendum może być przeprowadzone w każdej ważnej dla gminy sprawie.
2. Referendum przeprowadza się z inicjatywy Rady lub na wniosek co najmniej 1/10 mieszkańców uprawnionych do głosowania.
3. Wyłącznie w drodze referendum rozstrzygane są sprawy:
 - samoopodatkowania się,
 - odwołania Rady przed upływem kadencji.

§ 6

Referendum polega na udzieleniu pozytywnej bądź negatywnej odpowiedzi na postawione pytanie na urzędowej karcie do głosowania. Tryb jego przeprowadzenia określają odrębne przepisy.

§ 7

1. Gmina działa poprzez swoje organy.
2. Organami gminy są: Rada Miejska w Wasilkowie, Zarząd Miasta Wasilkowa.
3. W sprawach indywidualnych z zakresu administracji publicznej organem gminy jest Burmistrz.

§ 8

Rada Miejska składa się z 22 radnych wybranych na okres 4 lat licząc od dnia wyborów.

§ 9

1. Rada Miejska z zastrzeżeniem § 5 jest organem stanowiącym i kontrolnym w gminie.
2. Do wyłącznej właściwości Rady Miejskiej należy:
 - 1/ uchwalenie statutu gminy,
 - 2/ wybór i odwołanie Zarządu, stanowienie o kierunkach jego działania oraz przyjmowanie sprawozdań z jego działalności,
 - 3/ powoływanie i odwoływanie Skarbnika Miasta, który jest głównym księgowym budżetu, oraz Sekretarza Miasta - na wniosek Przewodniczącego Zarządu,
 - 4/ uchwalanie budżetu gminy, rozpatrywanie sprawozdania z wykonania budżetu oraz udzielanie bądź nieudzielanie Zarządowi absolutorium z tego tytułu,

- 5/ uchwalanie miejscowych planów zagospodarowania przestrzennego,
 - 6/ uchwalanie programów gospodarczych,
 - 7/ ustalanie zakresu działania i organizacji jednostek pomocniczych, zasad przekazywania i korzystania ze składników mienia, uprawnień do prowadzenia gospodarki finansowej w ramach budżetu gminy,
 - 8/ podejmowanie uchwał w sprawach podatków i opłat w granicach określonych w odrębnych ustawach,
 - 9/ podejmowanie uchwał w sprawach majątkowych gminy, przekraczających zakres zwykłego zarządu, dotyczących:
 - a/ określania zasad nabycia, zbycia i obciążenia nieruchomości gruntowych oraz ich wydzierżawiania lub najmu na okres dłuższy niż trzy lata, o ile ustawy szczególne nie stanowią inaczej,
 - b/ emitowania obligacji oraz określania zasad ich zbywania, nabywania i wykupu przez Zarząd,
 - c/ zaciągania długoterminowych pożyczek i kredytów,
 - d/ ustalania maksymalnej wysokości pożyczek i kredytów krótkoterminowych zaciąganych przez Zarząd w roku budżetowym,
 - e/ zobowiązań w zakresie podejmowania inwestycji i remontów o wartości przekraczającej granicę ustaloną corocznie przez Radę Miejską,
 - f/ tworzenia i przystępowania do spółek i spółdzielni oraz rozwiązywania i występowania z nich,
 - g/ określania zasad wnoszenia, cofania i zbywania udziałów i akcji przez Zarząd,
 - h/ tworzenia, likwidacji lub reorganizacji przedsiębiorstw, zakładów i innych gminnych jednostek organizacyjnych oraz wyposażania ich w majątek,
 - i/ ustalania maksymalnej wysokości pożyczek i poręczeń udzielanych przez Zarząd w roku budżetowym,
 - 10/ określanie wysokości sumy, do której Zarząd może samodzielnie zaciągnąć zobowiązanie,
 - 11/ podejmowanie uchwał w sprawie przyjęcia zadań z zakresu administracji rządowej,
 - 12/ podejmowanie uchwał w sprawach współdziałania z innymi gminami oraz wydziałanie na ten cel odpowiedniego majątku,
 - 13/ podejmowanie uchwał w sprawach herbu gminy, nazw ulic i placów publicznych oraz wznoszenia pomników,
 - 14/ nadawanie honorowego obywatelstwa gminy,
 - 15/ stanowienie przepisów gminnych w zakresie:
 - wewnętrznego ustroju gminy oraz jednostek pomocniczych,
 - organizacji urzędów i instytucji gminnych,
 - zasad zarządu mieniem gminy,
 - zasad i trybu korzystania z gminnych obiektów i urządzeń użyteczności publicznej,
 - spraw porządkowych,
 - 16/ wybór i odwołanie delegatów do sejmiku wojewódzkiego,
 - 17/ podejmowanie uchwał w sprawie przeprowadzania referendum,
 - 18/ stanowienie w innych sprawach zastrzeżonych ustawami do kompetencji Rady Miejskiej oraz stanowienie we wszystkich sprawach pozostających w zakresie działania gminy, o ile ustawy nie stanowią inaczej.
3. Rada Miejska kontroluje działalność Zarządu oraz gminnych jednostek organizacyjnych i pomocniczych ; w tym celu powołuje Komisję Rewizyjną.
 4. W skład Komisji Rewizyjnej wchodzi radni, z wyjątkiem Przewodniczącego i Wiceprzewodniczących Rady Miejskiej oraz radnych będących członkami Zarządu.
 5. W skład Komisji Rewizyjnej nie mogą wchodzić osoby spoza Rady Miejskiej.

6. Komisja Rewizyjna opiniuje wykonanie budżetu gminy i występuje z wnioskiem do Rady Miejskiej w sprawie udzielenia lub nieudzielenia absolutorium Zarządowi. Wniosek w sprawie absolutorium podlega zaopiniowaniu przez Regionalną Izbę Obrachunkową.
7. Komisja Rewizyjna wykonuje inne zadania zlecone przez Radę w zakresie kontroli. Uprawnienie to nie narusza uprawnień innych komisji, powołanych przez Radę Miejską.

§ 10

1. Pierwszą sesję nowo wybranej Rady zwołuje Przewodniczący Rady Miejskiej poprzedniej kadencji, w terminie 7 dni po ogłoszeniu zbiorczych wyników wyborów do rad na obszarze całego kraju.
2. Na pierwszym posiedzeniu Rady nowej kadencji Rada dokonuje wyboru:
 - Przewodniczącego Rady i jego Zastępców i określa tryb i terminy wyboru Burmistrza.
3. Na następnym posiedzeniu Rady Miejskiej zwołanym przez Przewodniczącego Rady nie później niż w terminie 14 dni Rada dokonuje wyboru Burmistrza.
4. Jeżeli Rada Miejska nie dokona wyboru Zarządu w ciągu 6 miesięcy od daty ogłoszenia wyników wyborów przez właściwy organ wyborczy, ulega rozwiązaniu z mocy prawa.
5. Kadencję Burmistrza i członków Zarządu liczy się od daty wyboru i trwa ona do czasu wyboru nowego Burmistrza i członków Zarządu.
6. Skarbnika Miasta, Sekretarza Miasta i Kierownika USC powołuje Rada Miejska na wniosek Burmistrza.

§ 11

1. Rada Miejska wybiera ze swego grona Przewodniczącego i 2 Wiceprzewodniczących w głosowaniu tajnym.
2. Przewodniczący Rady organizuje pracę Rady i prowadzi jej obrady. W przypadku nieobecności Przewodniczącego, zadania Przewodniczącego wykonuje jego zastępca.
3. Odwołanie Przewodniczącego lub Wiceprzewodniczącego następuje na wniosek co najmniej 1/4 ustawowego składu Rady Miejskiej w trybie określonym w ust. 1.

§ 12

1. Rada Miejska obraduje na sesjach zwoływanych przez Przewodniczącego w miarę potrzeb nie rzadziej niż raz na kwartał.
2. Przewodniczący Rady obowiązany jest zwołać w terminie 7 dni sesję Rady na wniosek:
 - 1/4 ustawowego składu Rady Miejskiej,
 - Zarządu Miasta.
3. O zwołaniu sesji radni powinni być poinformowani pisemnie co najmniej na 3 dni przed terminem obrad, jednocześnie powinni otrzymać porządek obrad oraz inne niezbędne dokumenty i materiały.
4. Posiedzenia sesji są protokołowane a protokół powinien być przyjęty przez Radę na następnej sesji.

§ 13

1. W głosowaniu biorą udział jedynie członkowie Rady.
2. Uchwały Rady we wszystkich sprawach podejmowane są zwykłą większością głosów w głosowaniu jawnym przy obecności co najmniej połowy ustawowego składu Rady, chyba że ustawa bądź statut stanowią inaczej.
3. Rada Miejska rozstrzyga w głosowaniu tajnym następujące sprawy:
 - wyboru Burmistrza i jego zastępcy,
 - wyboru Zarządu lub poszczególnych jego członków,
 - powołanie Skarbnika Miasta, Sekretarza Miasta, Kierownika USC,
 - wyboru i odwołanie delegata do Sejmiku Samorządowego,
4. Wyniki głosowania ogłasza Przewodniczący Rady niezwłocznie.
5. Rada może zarządzić też tajne głosowanie w innych sprawach niż wymienione w pkt. 3 o ile charakter sprawy za tym przemawia.
6. Sprawy szczególnie ważne dla gminy, jeżeli zażąda tego połowa radnych uchwała się w głosowaniu imiennym bezwzględną większością głosów przy obecności co najmniej połowy ustawowego składu Rady.
7. Uchwały Rady dotyczące zobowiązań finansowych gminy zapadają bezwzględną większością głosów w obecności co najmniej połowy ustawowego składu Rady.
8. Na żądanie przegłosowanej mniejszości do protokołu powinna być zapisana treść głosów przeciwnych.

§ 14

Obrady Rady są jawne, jednak uchwałą Rady można wyłączyć jawność całości lub części obrad.

§ 15

Przewodniczący organu wykonawczego jednostki pomocniczej /sołtys/ może uczestniczyć w sesjach Rady Miejskiej jak i Komisjach Rady za uprzednim powiadomieniem Przewodniczącego Rady lub Komisji.

§ 16

1. Dla realizacji swoich zadań Rada powołuje stałe i doraźne Komisje określając ich liczbę, skład i przedmiot działania.
2. Powołuje się następujące Komisje stałe:
 - a/ **Komisja Rewizyjna** - z przedmiotem działania obejmującym sprawy:
 - kontroli działalności Zarządu oraz gminnych jednostek organizacyjnych
 - b/ **Komisja Oświaty i Kultury** - z przedmiotem działania obejmującym sprawy:
 - szkół podstawowych, przedszkola samorządowego i innych placówek oświatowo-wychowawczych,
 - biblioteki, Miejskiego Ośrodka Animacji Kultury, Turystyki, Sportu i Rekreacji,
 - kultury fizycznej, w tym terenów rekreacyjnych i obiektów sportowych,

- c/ **Komisja Ładu Przestrzennego, Ochrony Środowiska i Rozwoju Gospodarki Komunalnej** - z przedmiotem działania obejmującym sprawy:
- ładu przestrzennego, gospodarki terenami i ochrony środowiska,
 - dróg, ulic, mostów, placów oraz organizacji ruchu drogowego,
 - wodociągów oraz zaopatrzenia w wodę, kanalizacji, utrzymania czystości, wysypisk, zaopatrzenia w energię elektryczną i ciepłą,
 - komunalnego budownictwa mieszkaniowego,
 - zieleni komunalnej i zadrzewień,
 - cmentarzy komunalnych,
 - utrzymania obiektów i urządzeń użyteczności publicznej oraz obiektów administracyjnych,
- d/ **Komisja Ochrony Zdrowia i Pomocy Społecznej** - z przedmiotem działania obejmującym sprawy:
- ochrony zdrowia,
 - pomocy społecznej,
 - lokalnego transportu zbiorowego,
 - porządku publicznego i ochrony przeciwpożarowej,
 - targowisk,
 - zapewnienie kobietom w ciąży opieki socjalnej, medycznej i prawnej.
3. O liczbie i zakresie działania Komisji stałych decyduje Rada każdej kadencji. Uchwała Rady w tym zakresie nie stanowi zmiany statutu.

§ 17

Do zadań Komisji stałych należy:

1. Kontrolowanie Zarządu i administracji gminnej w zakresie spraw dla których Komisja została powołana.
2. Opiniowanie i rozpatrywanie spraw przekazanych Komisji przez Radę oraz spraw przedkładanych przez członków Komisji.
3. Występowanie z inicjatywą uchwałodawczą oraz przygotowywanie projektów uchwał Rady.
4. Sprawowanie kontroli nad wykonaniem uchwał Rady.
5. Opiniowanie kandydatów na stanowiska kierownicze w gminnych jednostkach organizacyjnych o ile ustawa nie przewiduje ich powołania w drodze konkursu.

§ 18

Zakres działania Komisji niestałych /doraźnych/ określa uchwała Rady o ich powołaniu.

§ 19

1. Minimum 5 radnych może utworzyć „klub radnych” powiadamiając o tym Przewodniczącą Rady Miejskiej.
2. Powiadomienie powinno zawierać:
 - skład osobowy klubu / w tym Przewodniczący i W-ce Przewodniczący/,
 - cel powołania i nazwę klubu.
3. Tryb pracy, organizację wewnętrzną określa regulamin klubu.

§ 20

1. Komisje same opracowują plan pracy wynikający z ustalonego przez Radę przedmiotu działania, a także wykonują zadania zlecone przez Radę. Ze swojej działalności przedkładają Radzie sprawozdania.
2. Komisje powołują i odwołują ze swego grona Przewodniczącego i Z-cę Przewodniczącego zwykłą większością głosów w terminie 2 miesięcy od ich powołania.
3. Przewodniczący organizuje pracę Komisji i prowadzi jej obrady. Przewodniczącym Komisji jest radny.
4. W przypadku niepowołania Przewodniczącego i W-ce Przewodniczącego w wyznaczonym terminie Rada wybiera Przewodniczącego i W-ce Przewodniczącego spośród osób wchodzących w skład Komisji.

§ 21

1. Posiedzenia Komisji zwołuje i ustala porządek dzienny Przewodniczący Komisji lub jego Zastępca. Posiedzenia odbywają się w miarę potrzeb.
2. Komisje mogą wyłaniać podkomisje oraz odbywać wspólne posiedzenia.

§ 22

Pozostałe postanowienia dotyczące organizacji i działania Rady zawiera regulamin obrad Rady /zał. nr 4/.

§ 23

1. Radny reprezentuje wyborców i obowiązany jest brać udział w pracach Rady. Przy wykonywaniu obowiązków radnego korzysta on z ochrony prawnej przewidzianej dla funkcjonariuszy publicznych.
2. Z radnym nie może być nawiązany stosunek pracy w Urzędzie Miejskim. Przepis ten dotyczy również kierowników gminnych jednostek organizacyjnych, nie dotyczy jednakże radnych wybranych do Zarządu z którymi stosunek pracy może być nawiązany na podstawie wyboru.
3. Nawiązanie przez radnego stosunku pracy, o którym mowa w ust.2, jest równoznaczne ze zrzeczeniem się mandatu.
4. Zarząd lub Burmistrz zamierzający powierzyć radnemu wykonywanie pracy na podstawie umowy zlecenia lub umowy agencyjnej albo zamierzający udzielić zamówienia publicznego w zakresie nie objętym przepisami o zamówieniach publicznych obowiązany jest zasięgnąć opinii Komisji Rewizyjnej.

§ 24

Radny ma obowiązek utrzymywania stałej więzi z wyborcami i przedkładania wyborcom sprawozdań ze swojej działalności ze wszystkimi wynikającymi z tego konsekwencjami, łącznie z wezwaniem go przez wyborców do zrzeczenia się mandatu.

§ 25

Zmiany w składzie osobowym Rady uregulowane są w przepisach ustawy - Ordynacja wyborcza do rad gmin /Dz. U. Nr 16 , poz. 96 z późn. zm./.

§ 26

1. Organem wykonawczym gminy jest Zarząd Miasta.
2. Zarząd składa się z 5 osób wybieranych przez Radę Miejską spośród radnych lub spoza składu Rady w ciągu 6 miesięcy od daty ogłoszenia wyników wyborów przez właściwy organ wyborczy.
3. Jeżeli Rada Miejska nie dokona wyboru Zarządu w terminie określonym w ust. 2 ulega rozwiązaniu z mocy prawa, po czym przeprowadza się wybory przedterminowe zarządzane przez Prezesa Rady Ministrów.
4. W skład Zarządu wchodzi:
 - Burmistrz jako Przewodniczący Zarządu, jego Zastępca oraz pozostali członkowie.
5. Członkostwa Zarządu nie można łączyć z zatrudnieniem w administracji rządowej.
6. Rada Miejska wybiera Burmistrza bezwzględną większością głosów ustawowego składu Rady, w głosowaniu tajnym.
7. Rada Miejska wybiera Zastępcę Burmistrza oraz pozostałych członków Zarządu na wniosek Burmistrza zwykłą większością głosów w obecności co najmniej połowy ustawowego składu Rady, w głosowaniu tajnym.

§ 27

1. Zarząd obraduje na posiedzeniach zwoływanych przez Burmistrza w miarę potrzeby nie rzadziej jednak niż raz w miesiącu.
2. Uchwały Zarządu zapadają większością głosów w obecności co najmniej połowy składu. W przypadku równej ilości głosów rozstrzyga głos Burmistrza.
3. W sprawach zaciągania zobowiązań finansowych wymagana jest bezwzględna większość głosów.
4. W posiedzeniach Zarządu biorą udział bez prawa głosowania Skarbnik Miasta oraz Sekretarz Miasta. Burmistrz może zapraszać na posiedzenia inne osoby.
5. Obrady Zarządu są protokołowane a protokół powinien być przyjęty przez Zarząd na następnym posiedzeniu.
6. Każdy mieszkaniec gminy ma prawo wglądu do protokołów Zarządu - robienia notatek i odpisów.

§ 28

1. Zarząd wykonuje uchwały Rady Miejskiej i zadania gminy określone przepisami prawa i Statutem Gminy.
2. Do zadań Zarządu należy w szczególności:
 - 1/ przygotowywanie wszelkich spraw, o których stanowi Rada Miejska, a zwłaszcza przygotowywanie projektu budżetu,
 - 2/ określanie sposobu wykonania uchwał Rady,

- 3/ ustalanie planu wykonania budżetu, informowanie mieszkańców gminy o założeniach projektu budżetu, kierunkach polityki społeczno-gospodarczej i wykorzystaniu środków budżetowych,
 - 4/ podejmowanie uchwał w sprawach zwykłego zarządu majątkiem a zwłaszcza:
 - a/ zaciąganie zobowiązań w zakresie podejmowania inwestycji i remontów o wartości nie przekraczającej sumy ustalonej corocznie przez Radę,
 - b/ zaciąganie pożyczek krótkoterminowych do łącznej wielkości ustalonej przez Radę na dany rok budżetowy,
 - 5/ zaciąganie zobowiązań do wysokości ustalonej przez Radę,
 - 6/ podejmowanie uchwał o wydatkach koniecznych nie uwzględnionych w budżecie,
 - 7/ decydowanie o wszczęciu i rezygnacji ze sporu sądowego oraz ustalanie ugody w sprawach prywatnoprawnych,
 - 8/ podejmowanie uchwał o zaskarzeniu rozstrzygnięć wskazanych w art. 91 ust. 3 ustawy o samorządzie terytorialnym,
 - 9/ rozpatrywanie ofert przy przetargach publicznych ogłaszanych przez gminę,
 - 10/ zatrudnianie i zwalnianie kierowników gminnych jednostek organizacyjnych,
 - 11/ udzielanie kierownikom jednostek organizacyjnych pozostających w strukturze gminy pełnomocnictwa do zarządzania mieniem tych jednostek na czynności przekraczające zakres pełnomocnictwa,
 - 12/ zatwierdzanie planów finansowych zakładów budżetowych,
 - 13/ określanie zakresu w jakim Burmistrz może powierzyć Sekretarzowi Miasta prowadzenia spraw gminy w swoim imieniu,
3. Zadania Zarządu Miasta wykonywane są przy pomocy Urzędu Miejskiego,
 4. Zakres działania Urzędu określa regulamin organizacyjny Urzędu.

§ 29

1. Zarząd wybierany jest na okres kadencji Rady.
2. Uchwała Rady Miejskiej w sprawie nieudzielenia Zarządowi absolutorium jest równoznaczna ze złożeniem wniosku o odwołanie Zarządu. W tym przypadku Rada rozpatruje sprawę odwołania Zarządu na sesji zwołanej nie wcześniej niż po upływie 14 dni od podjęcia uchwały w sprawie nieudzielenia absolutorium. Rada może odwołać Zarząd bezwzględna większością głosów ustawowego składu Rady, w głosowaniu tajnym po zapoznaniu się z opinią Komisji Rewizyjnej, oraz uchwałą Regionalnej Izby Obrachunkowej w sprawie uchwały Rady o nieudzieleniu absolutorium i po wysłuchaniu wyjaśnień Zarządu.
3. Rada może odwołać Zarząd z wyjątkiem Burmistrza z innej przyczyny niż nieudzielenie absolutorium jedynie na wniosek 1/4 ustawowego składu Rady. Wniosek wymaga formy pisemnej i uzasadnienia oraz podlega zaopiniowaniu przez właściwą Komisję Rady i Komisję Rewizyjną. Odwołanie odbywa się według trybu i zasad określonych w ust. 2.
4. Rada Miejska może odwołać Burmistrza większością 2/3 głosów ustawowego składu Rady, w głosowaniu tajnym, na zasadach i w trybie określonym w ust. 2 i 3. Odwołanie Burmistrza jest równoznaczne z odwołaniem pozostałych członków Zarządu.

5. Rada Miejska może na uzasadniony wniosek Burmistrza odwołać poszczególnych członków Zarządu, zwykłą większością głosów, w obecności co najmniej połowy ustawowego składu Rady, w głosowaniu tajnym.
6. Jeżeli wniosek o odwołanie Zarządu albo Burmistrza nie uzyskał wymaganej większości głosów, kolejny wniosek o odwołanie może być zgłoszony nie wcześniej niż po upływie 6 miesięcy od poprzedniego głosowania, z zachowaniem trybu przewidzianego w ust. 2,3 i 4.
7. W razie odwołania Zarządu Rada wybiera nowy Zarząd w ciągu 1 miesiąca na zasadach określonych w § 26.
8. Do czasu wyboru nowego Zarządu obowiązki Zarządu wykonuje dotychczasowy Zarząd.
9. W przypadku złożenia rezygnacji z członkostwa w Zarządzie Rada Miejska podejmuje uchwałę o przyjęciu rezygnacji i zwolnieniu z pełnienia obowiązków członka Zarządu zwykłą większością głosów, nie później niż w ciągu 1 miesiąca od daty złożenia rezygnacji. Niepodjęcie przez Radę uchwały jest równoznaczne z przyjęciem rezygnacji z upływem ostatniego dnia miesiąca, w którym powinna być podjęta uchwała.
10. W przypadku złożenia rezygnacji przez członka Zarządu nie będącego jego Przewodniczącym, Burmistrz obowiązany jest, najpóźniej w ciągu 1 miesiąca od dnia przyjęcia rezygnacji lub upływu okresu, o którym mowa w ust. 9, przedstawić Radzie Miejskiej nową kandydaturę na członka Zarządu.
11. Po upływie kadencji Rady Zarząd działa do dnia wyboru nowego Zarządu.

30

1. Burmistrz jako Przewodniczący Zarządu Miasta organizuje pracę Zarządu, kieruje bieżącymi sprawami gminy oraz reprezentuje ją na zewnątrz.
2. Do zadań Burmistrza należy w szczególności:
 - a/ zwoływanie posiedzeń Zarządu,
 - b/ przygotowywanie wniosków Zarządu pod obrady Rady,
 - c/ przygotowywanie sprawozdań z działalności Zarządu,
 - d/ podejmowanie czynności w sprawach nie cierpiących zwłoki związanych z bezpośrednim zagrożeniem interesu publicznego - należących do kompetencji Zarządu. Czynności te wymagają zatwierdzenia na najbliższym posiedzeniu Zarządu,
 - e/ wydawanie decyzji w indywidualnych sprawach z zakresu administracji.

31

Zastępca Burmistrza wykonuje zadania powierzone mu przez Burmistrza zgodnie z jego poleceniami i wskazówkami. Zastępca Burmistrza sprawuje funkcję Burmistrza w razie jego nieobecności lub niemożności pełnienia przez niego obowiązków.

§ 32

1. Burmistrz jest zwierzchnikiem służbowym w stosunku do pracowników Urzędu Miejskiego oraz kierowników gminnych jednostek organizacyjnych.
2. Burmistrz zawiera umowy o pracę z pracownikami samorządowymi oraz rozwiązuje z nimi umowy o pracę zawarte na czas nieokreślony.

33

1. Na podstawie wyboru zatrudniony jest Burmistrz. Pozostali członkowie Zarządu i Zastępca Burmistrza pełnią swe funkcje honorowo i otrzymują z budżetu gminy diety.
2. O zatrudnieniu pozostałych członków Zarządu i Zastępcy Burmistrza może zdecydować Rada każdej kadencji.
3. Podstawą zatrudnienia z wyboru jest odpowiednia uchwała Rady w sprawie stwierdzenia wyboru oraz określająca wysokość wynagrodzenia.

§ 34

1. Na podstawie powołania zatrudnieni są: Sekretarz Miasta, Skarbnik Miasta i Kierownik USC. Podstawą powołania jest odpowiednia uchwała Rady. Wysokość wynagrodzenia określa Burmistrz.

§ 35

1. W Urzędzie Miejskim osoby zajmujące kierownicze stanowiska i inne samodzielne stanowiska zatrudnieni są na podstawie mianowania.
2. Mianowania dokonuje Zarząd na wniosek Burmistrza.

IV. ZASADY GOSPODARKI FINANSOWEJ I MIENIEM GMINY.

§ 36

1. Gmina samodzielnie prowadzi gospodarkę finansową na podstawie budżetu gminy.
2. Projekt budżetu przygotowuje Zarząd, uwzględniając zasady prawa budżetowego i wskazówki Rady Miejskiej. Projekt budżetu gminy jest przedkładany Radzie przez Zarząd w terminie do 15 listopada roku poprzedzającego rok budżetowy i przesłany do wiadomości Regionalnej Izbie Obrachunkowej.
3. Budżet jest uchwalany w nieprzekraczalnym terminie do 31 marca roku budżetowego. Wydatki budżetu nie mogą przekraczać dochodów.
4. Gospodarka finansowa gminy jest jawna. Burmistrz niezwłocznie ogłasza uchwałę budżetową i sprawozdanie z jej wykonania w trybie przewidzianym dla przepisów gminnych.

§ 37

1. Oświadczenie woli w imieniu gminy w zakresie zarządu mieniem składają dwaj członkowie Zarządu lub jeden członek Zarządu i osoba upoważniona przez Zarząd /pełnomocnik/ z zastrzeżeniem ust. 2-4.
2. Burmistrz jest upoważniony do składania jednoosobowo oświadczeń woli związanych z prowadzeniem bieżącej działalności gminy.

3. Czynność prawna mogąca spowodować powstanie zobowiązań pieniężnych jest bezskuteczna bez kontrasygnaty Skarbnika Miasta - Głównego Księgowego lub osoby przez niego upoważnionej. Główny Księgowy może odmówić kontrasygnowania czynności, lecz w razie wydania mu pisemnego polecenia przez zwierzchnika wykonuje czynności zawiadamiając o odmowie kontrasygnaty Radę Miejską i Regionalną Izbę Obrachunkową.
4. Kierownicy jednostek organizacyjnych gminy nie posiadających osobowości prawnej działają jednoosobowo na podstawie pełnomocnictwa udzielonego przez Zarząd. Czynności przekraczające zakres pełnomocnictwa wymagają zgody Zarządu.

§ 38

1. Dochodami gminy są:
 - 1/ podatki, opłaty i inne wpływy określone w odrębnych ustawach jako dochody gminy,
 - 2/ dochody z majątku gminy,
 - 3/ subwencja ogólna.
2. Dochodami gminy mogą być:
 - 1/ nadwyżki budżetowe z lat ubiegłych,
 - 2/ dotacje celowe na realizację zadań zleconych,
 - 3/ wpływy z samoopodatkowania mieszkańców,
 - 4/ pożyczki oraz emisje obligacji,
 - 5/ spadki, zapisy i darowizny,
 - 6/ inne dochody.

§ 39

1. Tworzenie, likwidacja i reorganizacja jednostek organizacyjnych gminy nie posiadających osobowości prawnej następuje na mocy uchwały Rady.
2. Uchwała, o której mowa w ust. 1 określa statut i regulamin porządkowy jednostki organizacyjnej gminy.

V. ZASADY TWORZENIA ŁĄCZENIA ORAZ PODZIAŁU JEDNOSTEK POMOCNICZYCH.

§ 40

1. Tworzenie, łączenie, podział oraz znoszenie jednostki pomocniczej może odbywać się z inicjatywy Rady lub na wniosek mieszkańców.
2. Z inicjatywą utworzenia, lub zmiany jednostki pomocniczej może wystąpić grupa mieszkańców której przysługuje prawo wyborcze do Rady. Pisemny wniosek powinien zawierać określenie granic, uzasadnienie, oraz podpisy co najmniej 50 mieszkańców, ze wskazaniem ich imion i nazwisk, miejsca zamieszkania oraz osoby będącej ich pełnomocnikiem.
3. Sołectwa i inne jednostki pomocnicze tworzy się w drodze uchwały Rady Miejskiej. Podjęcie przez Radę uchwały w sprawie tworzenia sołectwa lub innej jednostki pomocniczej poprzedzone jest przeprowadzeniem konsultacji z mieszkańcami gminy.

4. Konsultacje z mieszkańcami Rada dokonuje w formie referendum gminnego bądź też zebrań z mieszkańcami tworzonej jednostki pomocniczej.
5. Przy tworzeniu, łączeniu, podziale i znoszeniu sołectwa lub innej jednostki pomocniczej należy dążyć aby obejmowały one obszar jednorodny ze względu na układ przestrzenny i osadniczy oraz więzi społeczne.

§ 41

Szczegółową organizację oraz zakres działania sołectwa lub innej jednostki pomocniczej określa odrębny statut nadawany przez Radę Miejską.

§ 42

Rada Miejska odrębną uchwałą przekazuje sołectwu wyodrębnioną część mienia komunalnego, którym sołectwo zarządza, korzysta z niego oraz rozporządza pochodzącymi z niego dochodami w zakresie i na zasadach szczegółowo określonych w statucie sołectwa.

§ 43

Wszystkie przysługujące dotychczas mieszkańcom sołectwa prawa własności, użytkowania lub inne prawa nie mogą być uszczuplone bez zgody zebrania wiejskiego.

VI. POSTANOWIENIA PRZEJŚCIOWE I KOŃCOWE.

§ 44

Do czasu wydania regulaminów określających organizację i działalność organów i jednostek organizacyjnych gminy stosuje się dotychczasowe regulaminy z uwzględnieniem zmian wprowadzonych przez ustawy i niniejszy statut.

§ 45

Statut wchodzi w życie po upływie 7 dni od jego ogłoszenia w Wojewódzkim Dzienniku Urzędowym.

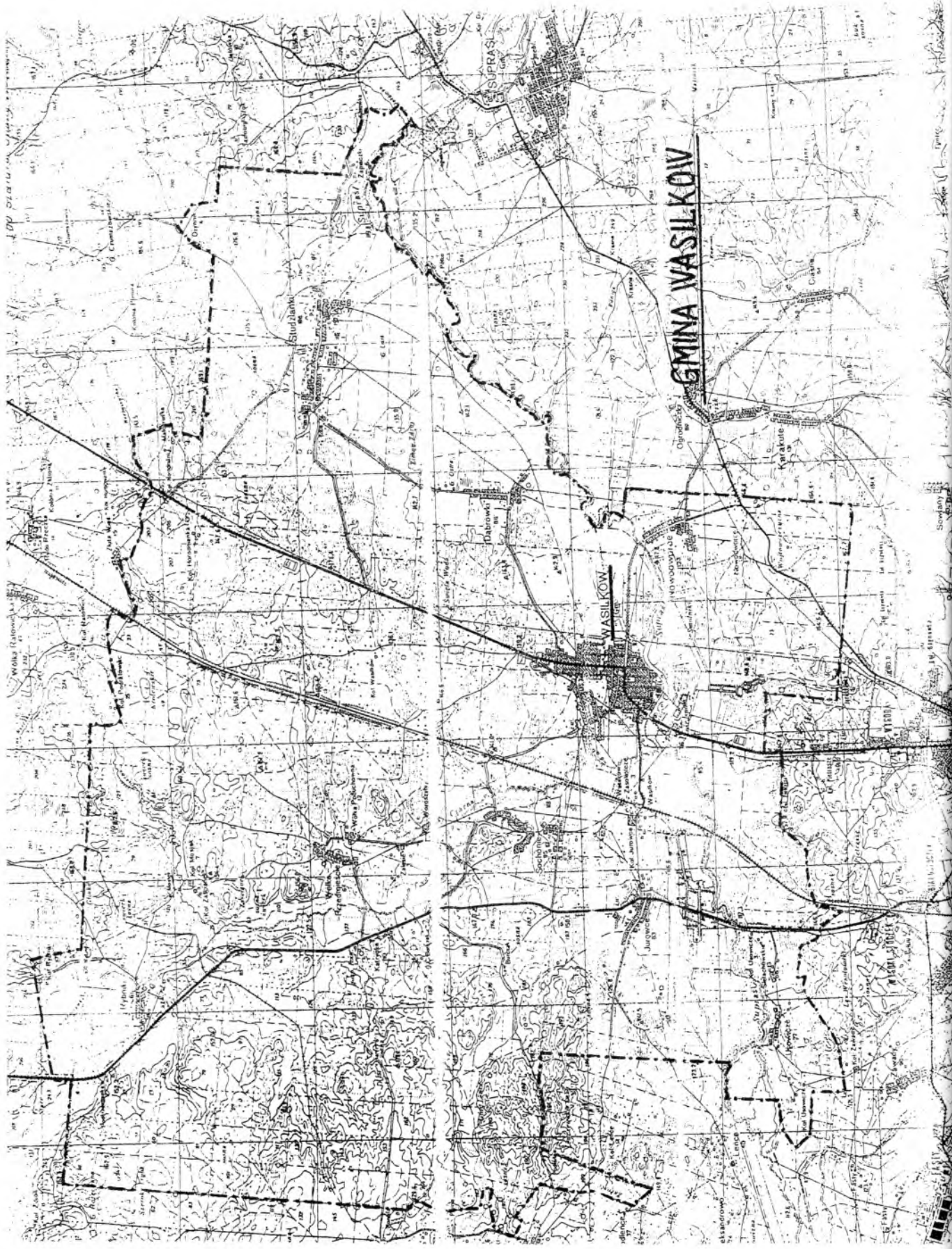



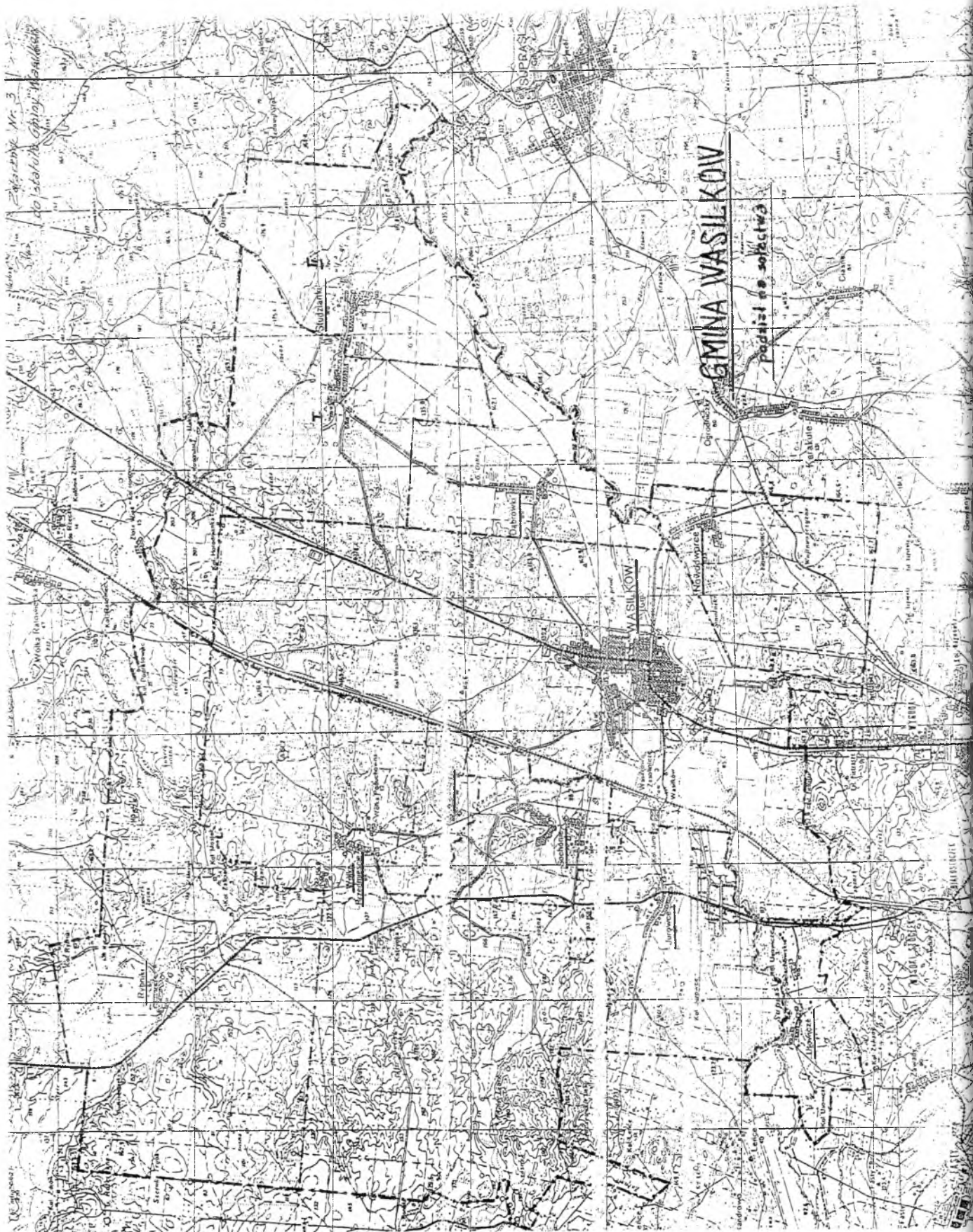

Załącznik Nr 4 do
Statutu Gminy Wasilków

REGULAMIN OBRAD RADY MIEJSKIEJ W WASILKOWIE

1. Rada obraduje na sesjach zwoływanych w miarę potrzeb nie rzadziej jednak niż raz na kwartał.
2. Sesja Rady może składać się z jednego lub kilku posiedzeń.
3. Terminy dalszych posiedzeń w ramach jednej sesji ustala Przewodniczący Rady i zawiadamia o tym ustnie na posiedzeniu.
4. Na wniosek 1/4 liczby członków Rady lub Zarządu Przewodniczący zobowiązany jest zwołać sesję Rady w ciągu 7 dni od daty złożenia wniosku.
5. O sesji Rady należy powiadomić pisemnie członków Rady co najmniej na 3 dni przed planowanym terminem posiedzeń, wskazując miejsce, dzień i godzinę pierwszego posiedzenia oraz proponowany porządek obrad.
6. Zawiadomienie o sesji winno być podane do wiadomości publicznej przez rozplakatowanie na terenie Wasilkowa i w poszczególnych sołectwach.
7. Posiedzenia Rady są jawne, o ile Rada nie postanowi inaczej.
8. W lokalu, w którym obraduje Rada należy zapewnić także osobne miejsce dla publiczności.
9. Na pierwszym posiedzeniu każdej sesji Rada ustala porządek obrad oraz dokonuje przyjęcia protokołu poprzedniej sesji.
10. Sprawy nie objęte porządkiem obrad zarówno radny jak i mieszkaniec gminy może zgłaszać przed posiedzeniem do Przewodniczącego Rady. Rozpatruje się je dopiero po wyczerpaniu porządku dziennego, chyba że Rada zwykłą większością głosów uchwali ich natychmiastowe rozpatrzenie.
11. Porządek dzienny powinien zawierać punkt „Zapytania i wolne wnioski”. Każdy radny i mieszkaniec gminy w tym punkcie porządku dziennego ma prawo zwracać się z żądaniem wyjaśnień we wszystkich sprawach, które dotyczą zakresu działania gminy. Odpowiedzi udzielają:
 - Przewodniczący Rady,
 - Przewodniczący poszczególnych Komisji,
 - Burmistrz lub inny członek Zarządu,
 - wyznaczony pracownik Urzędu.W przypadku niemożności udzielenia natychmiastowej odpowiedzi winna ona być udzielona pisemnie w terminie 14 dni. Radny może żądać, aby odpowiedź była przedmiotem obrad Rady.
12. Przewodniczący Rady bądź Wiceprzewodniczący kieruje obradami Rady, w tym udziela głosu.
13. Prawo zabierania głosu na sesji mają : radni, Burmistrz, Sekretarz Miasta, Skarbnik Miasta i pozostali członkowie Zarządu.

14. Przewodniczący Rady udziela głosu zaproszonym gościom, jeżeli ich wyjaśnienia mogą przyczynić się do właściwego rozstrzygnięcia sprawy, albo wynika to z przyjętego przez Radę porządku obrad.
15. Do zapraszania gości uprawniony jest Przewodniczący Rady.
16. Poza punktem „Zapytania i wolne wnioski” osobie spoza Rady i nie będącej zaproszonym gościem głos w czasie sesji może być udzielony wyłącznie za zgodą Rady.
17. Przewodniczący Rady uprawniony jest do upominania i wydalania z sesji osób uporczywie zakłócających pracę Rady. O ewentualnym usunięciu radnego z posiedzenia decyduje Rada.
18. Z każdego posiedzenia Rady sporządza się protokół, który powinien zawierać:
 - numer, datę i miejsce posiedzenia oraz numery uchwał,
 - stwierdzenie prawomocności posiedzenia,
 - listy obecności,
 - zatwierdzony porządek obrad,
 - przebieg obrad, streszczenie przemówień i dyskusji, teksty przyjętych uchwał,
 - czas trwania posiedzenia,
 - podpisy Przewodniczącego i protokolanta.
19. Protokoły numeruje się cyframi rzymskimi, a uchwały arabskimi z oznaczeniem cyfrą rzymską kolejnej sesji.
20. Protokoły z obrad przechowuje się w biurze Rady Miejskiej.
21. Każdy mieszkaniec gminy ma prawo wglądu do protokołów, robienia notatek i odpisów.
22. Wyciągi z protokołów przekazuje się zainteresowanym jednostkom organizacyjnym i osobom prywatnym.
23. Odpisy uchwał Rady podaje się do publicznej wiadomości przez wywieszenie w gablocie znajdującej się przy ul. Białostockiej, w Urzędzie i w poszczególnych sołectwach.

1 4 0

Uchwała Nr XLIII/376/96 Rady Miejskiej w Białymstoku

z dnia 25 listopada 1996 r.

w sprawie zmiany Statutu Miasta Białegostoku

Na podstawie art. 18 ust. 2 pkt 1 i art. 22 ustawy z dnia 8 marca 1990 r. o samorządzie Terytorialnym /Dz.U. z 1996 r. Nr 13, poz. 74, i Nr 58, poz. 261/ uchwała się, co następuje:

§ 1

W uchwale Nr XXXII/221/96 Rady Miejskiej w Białymstoku z dnia 5 lutego 1996 r. w sprawie ustalenia Statutu Miasta Białegostoku, wprowadza się następujące zmiany:

1/ W Statucie Miasta Białegostoku stanowiącym załącznik do uchwały

a/ § 11 otrzymuje brzmienie:

„§ 11. Rada wybiera ze swego grona Przewodniczącego i 3 Wiceprzewodniczących”

b/ w § 13 ust. 2 i 3 otrzymują brzmienie:

„2. Rada wybiera Zarząd w liczbie 6 osób.

3. W skład Zarządu wchodzi Prezydent Miasta Białegostoku zwany dalej „Prezydentem”, jako przewodniczący, 3 wiceprezydentów i 2 członków”.

2/ w Regulaminie Rady Miejskiej Białegostoku stanowiącym załącznik Nr 3 do Statutu Miasta Białegostoku w § 3 ust. 1 po słowie „zwołuje” wyrazy „Przewodniczący Rady poprzedniej kadencji” zastępuje się wyrazami „Przewodniczący Sejmiku Samorządowego”

§ 2

Wykonanie uchwały powierza się Zarządowi Miasta Białegostoku.

§ 3

1. uchwała podlega ogłoszeniu w Siedzibie Zarządu Miasta Białegostoku.
2. Uchwała wchodzi w życie z dniem ogłoszenia w Dzienniku Urzędowym Województwa Białostockiego.

Przewodniczący Rady Miejskiej
/-/ mgr Waldemar Pawłowski

1 4 1

Porozumienie z dnia 27 listopada 1996 r.

zawarte pomiędzy Wojewodą Białostockim, a Dyrektorem Zespołu Opieki Zdrowotnej w Bielsku Podlaskim w sprawie powierzenia wykonywania zadań należą-

cych do właściwości Wojewody Białostockiego dotyczących książeczek usług medycznych.

Na podstawie art. 8 ust. 1 ustawy z dnia 22 marca 1990 roku o terenowych organach rządowej administracji ogólnej /Dz. U. Nr 21, poz. 123, zm. z 1991 r. Dz. U. Nr 75, poz. 328, z 1995 r Nr 74, poz. 368, z 1996 r Nr 106, poz. 498/ strony postanawiają, co następuje:

§ 1

Wojewoda Białostocki powierza, a Dyrektor Zespołu Opieki Zdrowotnej w Bielsku Podlaskim przejmuje wykonanie zadań wynikających z rozporządzenia Ministra Zdrowia i Opieki Społecznej z dnia 27 czerwca 1996 r w sprawie książeczek usług medycznych /Dz. U. Nr 92, poz. 420/ w zakresie:

- 1/ wydawanie książeczek usług medycznych mieszkańcom zameldowanym na pobyt stały lub czasowy trwający powyżej 2 miesięcy na obszarze działania Zespołu Opieki Zdrowotnej w Bielsku Podlaskim, a także pouczanie o sposobie legitymowania się i posługiwania książeczką usług medycznych /§ 3 ust. 1 i § 4 ust. 4/,
- 2/ każdorazowe wydawanie części wymiennej książeczek usług medycznych po jej wyczerpaniu w sposób umożliwiający dalsze rejestrowanie świadczeń zdrowotnych /§ 3 ust. 2/,
- 3/ ochrona danych pacjenta przed dostępem do nich osób nieuprawnionych /§ 3 ust. 4/,
- 4/ wydawanie wtórnika części stałej i wymiennej książeczki usług medycznych w razie jej zaginięcia i pobieranie opłat z tego tytułu /§ 8 ust. 2/.

§ 2

Dyrektor Wydziału Zdrowia kontroluje realizację Porozumienia i w razie potrzeby wydaje stosowne zalecenia.

§ 3

1. Porozumienie zostaje zawarte na czas nieokreślony.
2. Strony zastrzegają możliwość rozwiązania niniejszego Porozumienia z zachowaniem trzy-miesięcznego okresu wypowiedzenia.

§ 4

Porozumienie wchodzi w życie w terminie 14 dni od ogłoszenia w Dzienniku Urzędowym Województwa Białostockiego.

Dyrektor
/-/ lek. med. Jan Guszcza

Wojewoda
/-/ dr n.med. Andrzej Gajewski

Porozumienie z dnia 27 listopada 1996 r.

zawarte pomiędzy Wojewodą Białostockim, a Dyrektorem Zespołu Opieki Zdrowotnej w Dąbrowie Białostockiej w sprawie powierzenia wykonywania zadań należących do właściwości Wojewody Białostockiego dotyczących książeczek usług medycznych.

Na podstawie art. 8 ust. 1 ustawy z dnia 22 marca 1990 roku o terenowych organach rządowej administracji ogólnej /Dz. U. Nr 21, poz. 123, zm. z 1991 r. Dz. U. Nr 75, poz. 328, z 1995 r Nr 74, poz. 368, z 1996 r Nr 106, poz. 498/ strony postanawiają, co następuje:

§ 1

Wojewoda Białostocki powierza, a Dyrektor Zespołu Opieki Zdrowotnej w Dąbrowie Białostockiej przejmuje wykonanie zadań wynikających z rozporządzenia Ministra Zdrowia i Opieki Społecznej z dnia 27 czerwca 1996 r w sprawie książeczek usług medycznych /Dz. U. Nr 92, poz. 420/ w zakresie:

- 1/ wydawanie książeczek usług medycznych mieszkańcom zameldowanym na pobyt stały lub czasowy trwający powyżej 2 miesięcy na obszarze działania Zespołu Opieki Zdrowotnej w Dąbrowie Białostockiej, a także pouczanie o sposobie legitymowania się i posługiwania książeczką usług medycznych /§ 3 ust. 1 i § 4 ust. 4/,
- 2/ każdorazowe wydawanie części wymiennej książeczek usług medycznych po jej wyczerpaniu w sposób umożliwiający dalsze rejestrowanie świadczeń zdrowotnych /§ 3 ust. 2/
- 3/ ochrona danych pacjenta przed dostępem do nich osób nieuprawnionych /§ 3 ust. 4/ ,
- 4/ wydawanie wtórnika części stałej i wymiennej książeczki usług medycznych w razie jej zaginięcia i pobieranie opłat z tego tytułu /§ 8 ust. 2/.

§ 2

Dyrektor Wydziału Zdrowia kontroluje realizację Porozumienia i w razie potrzeby wydaje stosowne zalecenia.

§ 3

1. Porozumienie zostaje zawarte na czas nieokreślony.

2. Strony zastrzegają możliwość rozwiązania niniejszego Porozumienia z zachowaniem trzymiesięcznego okresu wypowiedzenia.

§ 4

Porozumienie wchodzi w życie w terminie 14 dni od ogłoszenia w Dzienniku Urzędowym Województwa Białostockiego.

Dyrektor
/-/ mgr inż. **Cecylia Waszkiewicz**

Wojewoda
/-/ dr n.med. **Andrzej Gajewski**

1 4 3

Porozumienie z dnia 27 listopada 1996 r.

zawarte pomiędzy Wojewodą Białostockim, a Dyrektorem Zespołu Opieki Zdrowotnej w Hajnówce w sprawie powierzenia wykonywania zadań należących do właściwości Wojewody Białostockiego dotyczących książeczek usług medycznych.

Na podstawie art. 8 ust. 1 ustawy z dnia 22 marca 1990 roku o terenowych organach rządowej administracji ogólnej /Dz. U. Nr 21, poz. 123, zm. z 1991 r. Dz. U. Nr 75, poz. 328, z 1995 r Nr 74, poz. 368, z 1996 r Nr 106, poz. 498/ strony postanawiają, co następuje:

§ 1

Wojewoda Białostocki powierza, a Dyrektor Zespołu Opieki Zdrowotnej w Hajnówce przejmuje wykonanie zadań wynikających z rozporządzenia Ministra Zdrowia i Opieki Społecznej z dnia 27 czerwca 1996 r w sprawie książeczek usług medycznych /Dz. U. Nr 92, poz. 420/ w zakresie:

- 1/ wydawanie książeczek usług medycznych mieszkańcom zameldowanym na pobyt stały lub czasowy trwający powyżej 2 miesięcy na obszarze działania Zespołu Opieki Zdrowotnej w Bielsku Podlaskim, a także pouczanie o sposobie legitymowania się i posługiwania książeczką usług medycznych /§ 3 ust. 1 i § 4 ust. 4/,

- 2/ każdorazowe wydawanie części wymiennej książeczek usług medycznych po jej wyczerpaniu w sposób umożliwiający dalsze rejestrowanie świadczeń zdrowotnych /§ 3 ust. 2/
- 3/ ochrona danych pacjenta przed dostępem do nich osób nieuprawnionych /§ 3 ust. 4/ ,
- 4/ wydawanie wtórnika części stałej i wymiennej książeczki usług medycznych w razie jej zaginięcia i pobieranie opłat z tego tytułu /§ 8 ust. 2/.

§ 2

Dyrektor Wydziału Zdrowia kontroluje realizację Porozumienia i w razie potrzeby wydaje stosowne zalecenia.

§ 3

1. Porozumienie zostaje zawarte na czas nieokreślony.
2. Strony zastrzegają możliwość rozwiązania niniejszego Porozumienia z zachowaniem trzymiesięcznego okresu wypowiedzenia.

§ 4

Porozumienie wchodzi w życie w terminie 14 dni od ogłoszenia w Dzienniku Urzędowym Województwa Białostockiego.

Dyrektor

/-/ lek. med. Krzysztof Wlelgus

Wojewoda

/-/ dr n.med. Andrzej Gajewski

1 4 4

Porozumienie z dnia 27 listopada 1996 r.

zawarte pomiędzy Wojewodą Białostockim, a Dyrektorem Zespołu Opieki Zdrowotnej w Mońkach w sprawie powierzenia wykonywania zadań należących do właściwości Wojewody Białostockiego dotyczących książeczek usług medycznych.

Na podstawie art. 8 ust. 1 ustawy z dnia 22 marca 1990 roku o terenowych organach rządowej administracji ogólnej /Dz. U. Nr 21, poz. 123, zm. z 1991 r. Dz. U. Nr 75, poz. 328, z 1995 r Nr 74, poz. 368, z 1996 r Nr 106, poz. 498/ strony postanawiają, co następuje:

§ 1

Wojewoda Białostocki powierza, a Dyrektor Zespołu Opieki Zdrowotnej w Mońkach przejmując wykonanie zadań wynikających z rozporządzenia Ministra Zdrowia i Opieki Społecznej z dnia 27 czerwca 1996 r w sprawie książeczek usług medycznych /Dz. U. Nr 92, poz. 420/ w zakresie:

- 1/ wydawanie książeczek usług medycznych mieszkańcom zameldowanym na pobyt stały lub czasowy trwający powyżej 2 miesięcy na obszarze działania Zespołu Opieki Zdrowotnej w Bielsku Podlaskim, a także pouczanie o sposobie legitymowania się i posługiwania książeczką usług medycznych /§ 3 ust. 1 i § 4 ust. 4/,
- 2/ każdorazowe wydawanie części wymiennej książeczek usług medycznych po jej wyczerpaniu w sposób umożliwiający dalsze rejestrowanie świadczeń zdrowotnych /§ 3 ust. 2/
- 3/ ochrona danych pacjenta przed dostępem do nich osób nieuprawnionych /§ 3 ust. 4/ ,
- 4/ wydawanie wtórnika części stałej i wymiennej książeczki usług medycznych w razie jej zaginięcia i pobieranie opłat z tego tytułu /§ 8 ust. 2/.

§ 2

Dyrektor Wydziału Zdrowia kontroluje realizację Porozumienia i w razie potrzeby wydaje stosowne zalecenia.

§ 3

1. Porozumienie zostaje zawarte na czas nieokreślony.
2. Strony zastrzegają możliwość rozwiązania niniejszego Porozumienia z zachowaniem trzy-miesięcznego okresu wypowiedzenia.

§ 4

Porozumienie wchodzi w życie w terminie 14 dni od ogłoszenia w Dzienniku Urzędowym Województwa Białostockiego.

Dyrektor
/-/ lek. med. Antoni Klecyngler

Wojewoda
/-/ dr n.med. Andrzej Gajewski

1 4 5

Porozumienie z dnia 27 listopada 1996 r.

zawarte pomiędzy Wojewodą Białostockim, a Dyrektorem Zespołu Opieki Zdrowotnej w Sokółce w sprawie powierzenia wykonywania zadań należących do właściwości Wojewody Białostockiego dotyczących książeczek usług medycznych.

Na podstawie art. 8 ust. 1 ustawy z dnia 22 marca 1990 roku o terenowych organach rządowej administracji ogólnej /Dz. U. Nr 21, poz. 123, zm. z 1991 r. Dz. U. Nr 75, poz. 328, z 1995 r Nr 74, poz. 368, z 1996 r Nr 106, poz. 498/ strony postanawiają, co następuje:

§ 1

Wojewoda Białostocki powierza, a Dyrektor Zespołu Opieki Zdrowotnej w Sokółce przejmuje wykonanie zadań wynikających z rozporządzenia Ministra Zdrowia i Opieki Społecznej z dnia 27 czerwca 1996 r w sprawie książeczek usług medycznych /Dz. U. Nr 92, poz. 420/ w zakresie:

- 1/ wydawanie książeczek usług medycznych mieszkańcom zameldowanym na pobyt stały lub czasowy trwający powyżej 2 miesięcy na obszarze działania Zespołu Opieki Zdrowotnej w Bielsku Podlaskim, a także pouczanie o sposobie legitymowania się i postępowania książeczką usług medycznych /§ 3 ust. 1 i § 4 ust. 4/.
- 2/ każdorazowe wydawanie części wymiennej książeczek usług medycznych po jej wyczerpaniu w sposób umożliwiający dalsze rejestrowanie świadczeń zdrowotnych /§ 3 ust. 2/
- 3/ ochrona danych pacjenta przed dostępem do nich osób nieuprawnionych /§ 3 ust. 4/ ,
- 4/ wydawanie wtórnika części stałej i wymiennej książeczki usług medycznych w razie jej zaginięcia i pobieranie opłat z tego tytułu /§ 8 ust. 2/.

§ 2

Dyrektor Wydziału Zdrowia kontroluje realizację Porozumienia i w razie potrzeby wydaje stosowne zalecenia.

§ 3

1. Porozumienie zostaje zawarte na czas nieokreślony.
2. Strony zastrzegają możliwość rozwiązania niniejszego Porozumienia z zachowaniem trzymiesięcznego okresu wypowiedzenia.

§ 4

Porozumienie wchodzi w życie w terminie 14 dni od ogłoszenia w Dzienniku Urzędowym Województwa Białostockiego.

Dyrektor
/-/ lek. Małgorzata Kamińska

Wojewoda
/-/ dr n.med. Andrzej Gajewski

Wydawca: Wojewoda Białostocki
Redakcja: Biuro Prawne 15-213 Białystok, ul. A. Mickiewicza 3
Redaktor Naczelny: mgr Barbara Liedke
Administracja: Wydział Administracyjno-Gospodarczy
15-213 Białystok, ul. A. Mickiewicza 3 tel. 439-292. pok. 6

Tłoczono z polecenia Wojewody Białostockiego
w powielarni Urzędu Wojewódzkiego w Białymstoku

Zam. Nr 487/96.

Cena 5,28 zł.

Uwaga:

Odbiorca:

Zmiana warunków prenumeraty:

Prenumerata płatna z góry.

Oplata kwartalna 3,7 zł. /w tym Vat - 22 %/

Należność za prenumeratę /z określeniem kwartału/

prosimy wpłacać na konto

PBK SA O. Białystok 370406-44

Zakład Obsługi Urzędu Wojewódzkiego w Białymstoku

Oplata pocztowa

uiszczona gotówką