Proletariusze wszystkich krajów, łączcie się!

★ A

Gazeta Białostocka

ORGAN KW POLSKIEJ ZJEDNOCZONEJ PARTII ROBOTNICZEJ

Nr 30 (1991) 5. II. 1958 r. Cena 40 gr

Zima w Holandii



Śnieżyce paraliżują komunikację na szosach... CAF

W Moskwie podpisana została polsko - radziecka umowa handlowa

MOSKWA (PAP) 4. 2.

W wyniku pomyślnie zakończonych rozmów handlowych polsko-radzieckich, które przebiegały w duchu trwałej współpracy i wzajemnego zrozumienia, 4 lutego br. podpisano w Moskwie umowę o wzajemnych dostawach towarów między Polską i ZSRR na lata 1958 — 1960 oraz protokół o wymianie towarowej na rok 1958.

Zgodnie z zawartą umową trzyletnią wymiana towarowa między Polską i ZSRR w roku 1960 zostanie poważnie zwiększona w porównaniu z 1957 r.

Związek Radziecki będzie dostarczał Polsce: rudę żelazną, manganową i chromową, bawełnę, ropę naftową, produkty naftowe, metale kolorowe, apatyty, niektóre rodzaje urządzeń i inne towary.

Polska będzie dostarczać Związkowi Radzieckiemu: statki morskie, tabor kolejowy i inne rodzaje urządzeń, węgiel, cynk, sodę kalcynowaną i inne towary.

Zawarte umowy będą miały niewątpliwie wpływ na dalszy rozwój gospodarki obu krajów.

*

Podpisana w Moskwie umowa na lata 1958—1960 jest trzecią tego rodzaju umową między Polską i Związkiem Radzieckim. Dotychczasowe umowy wieloletnie potwierdziły w zupełności celowość zawierania umów na dłuższy okres. Pozwalają one bowiem na bardziej dokładne ustalenie perspektyw rozwojowych gospodarki każdego z umawiają-

★ *Ciąg dalszy na str. 3*

Wyborcy Białostocczyzny poparli kandydatów FJN

★ Na kandydatów FJN oddano w wyborach do WRN — 96,5 proc. ważnych głosów ★ w wyborach do pow. rad narodowych — 96,6 proc. ★ w wyborach do miejskich rad narodowych 99,5 proc. ★ w wyborach do gromadzkich rad narodowych — 97,8 ważnych głosów

Wojewódzka Komisja Wyborcza w Białymstoku ogłosiła wyniki głosowania do rad narodowych w dniu 2 lutego 1958 r.

W wyborach tych wybrani zostali radni Wojewódzkiej Rady Narodowej w Białymstoku, 19 powiatowych rad narodowych, 32 miejskich rad narodowych, 2 rad narodowych osiedli oraz 513 gromadzkich rad narodowych.

W wyborach do Wojewódzkiej Rady Narodowej w Białymstoku wzięło udział 596.741 osób czyli 89,5 proc. Głosów ważnych oddano 595.620, liczba głosów nieważnych wynosi 1.121. Na listy Frontu Jedności Narodu oddano 575.032 głosów, czyli 96,5 proc. ważnych głosów. Spośród 131 kandydatów na radnych wybranych zostało 90 radnych.

W wyborach do powiatowych rad narodowych wzięło udział 522.739 osób, czyli 89,6 proc. wyborców. Głosów ważnych odano 521.314, liczba głosów nieważnych wynosi 1.425. Na listy FJN oddano 503.753 głosy, czyli 96,6 proc. ważnych głosów. Spośród 1.519 kandydatów na radnych wybranych zostało 1.050 radnych.

W wyborach do miejskich rad narodowych wzięło udział 175.237 osób, czyli 91,8 proc. wyborców. Głosów ważnych oddano 174.718. Liczba głosów nieważnych wynosi 505. Na listy FJN oddano 173.890 głosów czyli 99,5 proc. ważnych głosów. Spośród 1.465 kandydatów na radnych, wybranych zostało 1.015.

W wyborach do rad narodowych osiedli i do gromadzkich rad narodowych wzięło udział 421.850 osób, czyli 89,2 proc. Głosów ważnych oddano 420.501, liczba głosów nieważnych wynosi 1.349. Na listy FJN oddano 411.303 głosy, czyli 97,- proc. ważnych głosów. Spośród 12.101 kandydatów na radnych, wybranych zostało 8.669 radnych.

Uwaga — w powyższym komunikacie objęte są również wyniki wyborów w okręgach przemysłowych i wojsku. (PAP)

Członkowie WRN w Białymstoku wybrani 2 lutego 1958r

W wyborach do Wojewódzkiej Rady Narodowej w Białymstoku ze 131 kandydatów, następujący kandydaci otrzymali w swoich okręgach wyborczych najwięcej ważnych głosów i zgodnie z art. 97 Ordynacji Wyborczej do rad narodowych wybrani zostali na radnych Wojewódzkiej Rady Narodowej w Białymstoku:

W okręgu wyborczym nr 1

1. Leon Olszewski
2. Bronisław Sobolewski
3. Cecylia Krzewska
4. Kazimierz Chociszewski
5. Jerzy Szymczak
6. Edward Snopko

W okręgu wyborczym nr 2

1. Franciszek Winnicki
2. Kazimierz Kasjański
3. Danuta Łobaczewska
4. Stefan Bagniuk
5. Edmund Szczepański
6. Nikodem Szejnoga
7. Antoni Konaszyc

W okręgu wyborczym nr 3

1. Stanisław Legeżyński
2. Arkadiusz Łaszewicz
3. Helena Piereśko
4. Zdzisław Waszkiel
5. Kazimierz Mazerski

W okręgu wyborczym nr 4

1. Józef Laskowski
2. Stanisław Juchnicki
3. Ryszard Bartnik
4. Bogumiła Kamlerowa
5. Andrzej Barwijuk

W okręgu wyborczym nr 5

1. Jan Tryniszewski
2. Regina Kozłowska
3. Antoni Butruk
4. Szymon Romaniuk
5. Dymitr Karpowicz
6. Mikołaj Mokrauz

W okręgu wyborczym nr 6

1. Edward Kozłowski
2. Wacław Hołdyński
3. Konstanty Gajewski
4. Wincenty Adasiewicz

W okręgu wyborczym nr 7

1. Leonard Kwiatkowski
2. Leon Zubrzycki
3. Edmund Hahn
4. Władysław Petryk

W okręgu wyborczym nr 8

1. Czesław Fadrowski
2. Leon Mielwiński
3. Krystyna Kalinowska
4. Tadeusz Sitkowski

W okręgu wyborczym nr 9

1. Leon Pawłowski
2. Anastazja Tropak
3. Piotr Lubieniecki
4. Aleksy Zin
5. Aleksander Gromotowicz

W okręgu wyborczym nr 10

1. Antoni Domański
2. Józef Rodzik
3. Ludwika Jakubowska
4. Henryk Bukowski
5. Stanisław Grzeszczak

W okręgu wyborczym nr 11

1. Bolesław Załoga
2. Antoni Zdrodowski
3. Jan Czapla
4. Franciszek Dziedzic
5. Marek Kabat
6. Michał Więcko
7. Mieczysław Walusiak

W okręgu wyborczym nr 12

1. Maciej Grochowicz
2. Jan Lenczewski
3. Aniela Rokicka
4. Wincenty Chmielewski
5. Jan Janicki
6. Lucjan Wierzchowski

W okręgu wyborczym nr 13

1. Celina Kwiatkowska
2. Witold Mikulski
3. Józef Roszko
4. Janina Dziatkowska

W okręgu wyborczym nr 14

1. Wacław Niedziółko
2. Walentyna Moiseji
3. Edward Zaleski
4. Stanisław Kalinowski
5. Zofia Mateiczyk
6. Jan Wiszenko

★ *Ciąg dalszy na str. 2*

Radziecko - niemieckie rokowania w Moskwie

MOSKWA (PAP) 3. 2.

W Moskwie podjęte zostały w poniedziałek rozmowy radziecko-niemieckie. Ambasador NRF Lahr, szef delegacji zachodnio - niemieckiej, odbył rozmowę z przewodniczącym radzieckiej komisji handlowej, Kumykinem. W sobotę Lahr spotkał się z Siemionowem, szefem delegacji radzieckiej i przewodniczącym komisji do spraw politycznych i konsularnych.

Nowa elektrownia wodna w Albanii

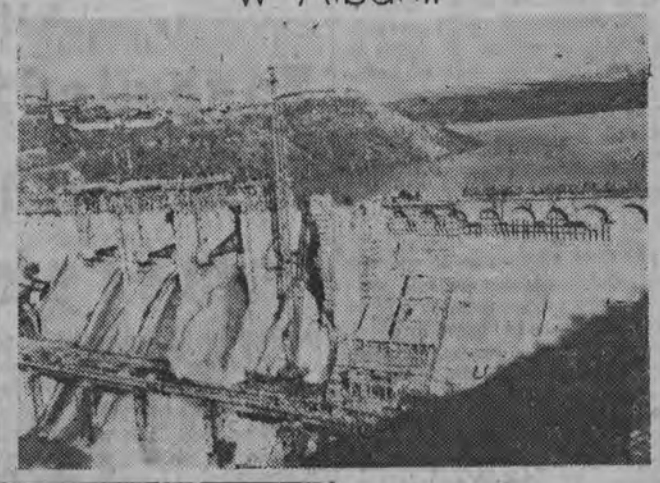

W Albanii odbyło się ostatnio uroczyste otwarcie elektrowni wodnej im. Karola Marksa na rzece Mati. Roczna produkcja energii ma wynosić 120 milionów kWh. NA ZDJĘCIU: zapora elektrowni.

Fot. — CAF

7 minut dramatycznego oczekiwania

NOWY JORK (PAP) 4. 2.

„Przez 7 minut w nocy z piątku na sobotę Werner von Braun i jego towarzysze obawiali się, iż satelita amerykański zaginął w przestworzach" — pisze korespondent agencji United Press w Waszyngtonie, Robert Barkdott.

Von Braun i czekający razem z nim uczeni, m. in. twórca „Badacza", dr Pickering, obliczyli, że jeśli wypuszczony o 22.48 sztuczny księżyc wszedł na orbitę, to o godzinie 0.30 powinien przelecieć nad miastem San Diego w Kalifornii.

O godzinie 0.30 nadszedł rozpaczliwy meldunek: „Nic jeszcze nie słychać...".

Dopiero gdy od przewidzianego momentu przelotu minęło 7 minut, stacje obserwacyjne w Kalifornii podały oczekiwaną wiadomość. Pickering ze słuchawką przy uchu, informował swych towarzyszy: „Stacja nr 1 odebrała sygnał!"... „Mają go w drugiej stacji!"... i w końcu: „Jest nad San Diego".

Amerykański sztuczny księżyc krąży po orbicie.

(Dalsze wiadomości „sputnikowe" — na str. 2).

Z ostatniej chwili

Czy konflikt syryjsko - izraelski?

PARYŻ (PAP) 4. 2.

Rzecznik syryjski stwierdził we wtorek w Damaszku, że **„grupa składająca się z 60 żołnierzy izraelskich wdarła się przy wsparciu czterech czołgów i samolotu odrzutowego na teren strefy zdemilitaryzowanej".**

Syria zażądała od swej delegacji w ONZ, aby poinformowała Radę Bezpieczeństwa **„o poważnej sytuacji panującej w strefie zdemilitaryzowanej".**

3 razy po 380.000 w Toto-Lotku

W konkursie Toto-Lotka na dzień 2 bm. komisja nie stwierdziła ani jednego rozwiązania z 6 trafieniami. Okazało się natomiast, że 10 uczestników miało kupony z 5 trafieniami z dodatkową siódmą dyscypliną. Otrzymają oni nagrody po ok. 380.000 zł. Ponadto stwierdzono ok. 178 rozwiązania z 5 trafieniami, ale bez dodatkowej dyscypliny. Nagrody wyniosą po ok. 22.000 zł. Rozwiązań z 4 trafieniami nadesłano 12.700 — nagrody po 457 zł i wreszcie rozwiązań z 3 trafieniami było ponad 260.500 — nagrody po 22 zł.

Czworaczki na Sardynii

RZYM (PAP) 4. 2.

W małym miasteczku Orune na Sardynii urodziły się 3 bm. czworaczki. Szczęśliwą matką jest Paolina Sisin. Stan zdrowia wszystkich bliźniąt jest dobry. W celu zapewnienia im jak najlepszej opieki czworaczki przewiezione zostały do uniwersyteckiej kliniki pediatrycznej w Cagliari.

Z turnieju bokserskiego „Trybuny Ludu"

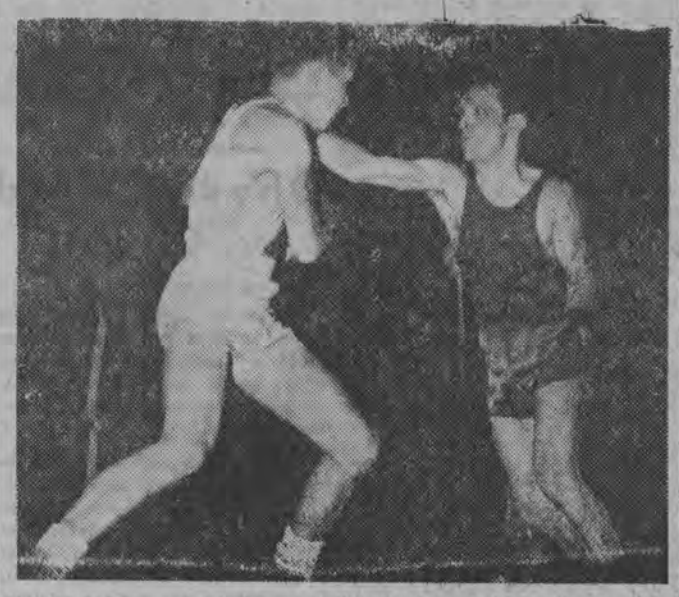

NA ZDJĘCIU: najpiękniejszą walką turnieju było spotkanie Kukiera (z prawej) z młodym zawodnikiem Kuleszą. Po bardzo zaciętej walce wygrał nieznacznie Kukier.

CAF — fot. Kondracki

2 - metrowe zaspy śniegu na Podkarpaciu

RZESZÓW (PAP) 4. 2.

Silna zawieja śnieżna, która przeszła 3 bm. nad Rzeszowszczyzną, oraz spowodowana zmianami temperatury gołoledź sparaliżowały w tym województwie ruch autobusów PKS na 10 liniach.

Na podkarpackich trasach: Krosno — Krościenko, Krosno — Horkówka oraz Krosno — Korczyna usuwanie zasp śnieżnych, sięgających miejscami do 2 metrów, potrwa dłuższy czas.

POGODA



DZIŚ — zachmurzenie, opady śniegu, później deszczu. Temperatura około plus 1 st. Po południu ochłodzenie. Wiatry dość silne z zachodu i południa.

Komentarz dnia

SZANSE POLSKIEGO PLANU

Plan Polski utworzenia w Europie środkowej strefy bezatomowej od szeregu już miesięcy znajduje się w centrum dyskusji i polemik politycznych i opinii publicznej na całym świecie. Przeprowadzone w końcu stycznia w Moskwie rozmowy min. Rapackiego z ministrem spraw zagranicznych ZSRR, Gromyko, stanowią nowy, poważny bodziec, który niewątpliwie przyczyni się do dalszych postępów w walce o urzeczywistnienie tego planu.

Trzy są główne myśli przewodnie tych rozmów.

PO PIERWSZE — zgodne stwierdzenie przez obie strony — tj. Polskę i ZSRR, że ogólna tendencja do porozumienia w sprawie nie rozstrzygniętych dotychczas problemów, szczególnie jeśli idzie o kwestię rozbrojenia — wbrew oporom pewnych kół — zatacza coraz szersze kręgi i to zarówno wśród społeczeństw, jak w szerokich kołach politycznych. Znajduje to wyraz nie tylko w żywym zainteresowaniu sprawą zwołania zaproponowanej przez Związek Radziecki konferencji na najwyższym szczeblu, ale również właśnie w pozytywnej ocenie przez znaczną część polityków zachodnich planu polskiego.

PO DRUGIE — podkreślenie bezpodstawności zarzutów wysuwanych wobec propozycji utworzenia strefy bezatomowej, zwłaszcza zaś odnośnie braku w planie punktu dotyczącego kontroli, rząd polski wprawdzie już uprzednio złożył w tej materii odpowiednie wyjaśnienie. Obecnie zostało raz jeszcze, i zupełnie oficjalnie potwierdzone, że rząd PRL gotów jest w porozumieniu z innymi zainteresowanymi rządami wziąć udział w rozpatrzeniu i realizacji skutecznego systemu kontroli w strefie bezatomowej, przy czym rząd ZSRR gotów jest postąpić tak samo.

Tak więc nie pozostaje już nawet cienia wątpliwości co do tego, że strefa bezatomowa, obejmująca państwa: NRF, NRD, Polskę i Czechosłowację pomyślana jest jako strefa kontrolowana, co gwarantuje rzeczywistą i pełną jej dezatomizację. Godne uwagi jest przy tym stwierdzenie polskiego i radzieckiego ministrów spraw zagranicznych, że zastosowany w tej strefie system kontroli mógłby być doświadczeniem również dla dalszych, szerszych porozumień rozbrojeniowych. Trudno zaprzeczyć jak ogromne to może mieć znaczenie, zważywszy, że o problem inspekcji i kontroli rozbijała się większość dotychczasowych wniosków rozbrojeniowych.

PO TRZECIE — uznanie przez obie strony potrzeby kontynuowania wysiłków dla wprowadzenia w życie planu polskiego, z podkreśleniem, że utworzenie strefy bezatomowej przyczyniłoby się do rozwiązania innych spornych problemów. Należą do nich przede wszystkim redukcja liczebności obcych wojsk i broni konwencjonalnej w tej strefie. Uważny czytelnik zwróci niewątpliwie uwagę na wypowiedź w tej właśnie sprawie tow. Chruszczowa w jego wywiadzie dla korespondenta „Times'a". Otóż zapytany o stanowisko odnośnie ewentualnego połączenia planu Rapackiego z porozumieniem co do wycofania wojsk uzbrojonych w broń klasyczną, tow. Chruszczow odpowiedział:

„Nie wykluczamy takiej możliwości. Gotowi byliby śmy omówić nie tylko wąskie problemy, lecz również szersze, jak na przykład ten, który pan wymienił przed chwilą. Pragniemy doprowadzić ostatecznie do całkowitego rozbrojenia, i im dalej pomiemy się na tej drodze, tym łatwiej będzie osiągnąć cel ostateczny".

Tak więc stopniowo plan strefy bezatomowej, pomyślany jako pierwszy, realny krok na drodze do uwolnienia świecie, wzbogaca się coraz bardziej o nowe aspekty — i jeżeli chodzi o sam projekt dezatomizacji, i o to, co mogłoby nastąpić jednocześnie z dezatomizacją. Tym samym zaś walka o jego wcielenie w życie wchodzi jak gdyby w nową fazę.

Z rewolty w Wenezueli



NA ZDJĘCIU: moment uwalniania przez demonstrantów w Caracas żołnierza więzionego przez reżim Jimeneza.
Fot. — CAF

Trzeźwy głos senatora Humphrey'a na temat rokowań Wschód - Zachód

NOWY JORK (PAP) 4. 2.

„Jeśli mamy kiedykolwiek osiągnąć rzeczywiste i szczere porozumienie, które by stanowiło pierwszy krok w kierunku ogólnego porozumienia ze Związkiem Radzieckim, rząd nasz musi być gotów do podjęcia rokowań oddzielnie tylko nad niektórymi punktami 9-punktowego programu rozbrojeniowego, jaki wysunął Zachód" — oświadczył przewodniczący senackiej podkomisji rozbrojeniowej senator **Humphrey** (ze stanu Minnesota) w obszernym przemówieniu na temat polityki zagranicznej USA wygłoszonym we wtorek w Senacie.

Nie powinniśmy nigdy wysuwać propozycji — mówił on — które najwyraźniej nie mają żadnej szansy, że zostaną przyjęte. Natomiast przyjęcie lub porozumienie w sprawie jednej czy dwóch propozycji miałoby doniosłe znaczenie.

Czy rzeczywiście spodziewamy się — zapytał Humphrey — że Związek Radziecki dopuści obcych inspektorów do wszystkich zakładów produkujących energię atomową, do wszystkich poligonów doświadczalnych broni jądrowej, do ważnych węzłów komunikacyjnych, do wszystkich portów i lotnisk — żeby wymienić tylko najważniejsze punkty naszej propozycji w sprawie inspekcji? I czy bylibyśmy gotowi odwzajemnić się, gdyby ZSRR zaskoczył nas wyrażeniem zgody na te propozycje.

Mówca podkreślił dalej, że USA które dążą do utrzymania równowagi sił między Wschodem i Zachodem są jednak w błędzie, jeśli przypuszczają, iż są dość silni, by narzucić Związkowi Radzieckiemu porozumienie w sprawie rozbrojenia bez oferowania mu jakiejś rozsądnej podstawy do kompromisu. Stany Zjednoczone — mówił on — powinny wykorzystać wszelkie możliwości, by wznowić rokowania rozbrojeniowe z ZSRR bądź, w ramach konferencji na najwyższym szczeblu, bądź też w ramach ONZ.

Humphrey krytykował administrację Eisenhowera za to, że nie poświęca dość uwagi sprawom rozbrojenia, czego wyrazem są szczupłe fundusze przeznaczone na ten cel i niewielki personel zajmujący się tymi problemami.

Jeśli chodzi o doświadczenia z bronią jądrową — kontynuował mówca — to jestem przekonany, że opinia publiczna na Zachodzie i na całym świecie jest za ich zaniechaniem pod warunkiem ustanowienia odpowiedniego systemu inspekcji i wykrywania tego rodzaju prób. Nigdy nie rozumiałem, dlaczego rząd USA upiera się przy stanowisku, że nie powinno się wysuwać jako oddzielnych propozycji zawieszenia prób z bronią jądrową z jednoczesną gwarancją inspekcji. Powinniśmy wyłączyć z programu ogólnego propozycję w sprawie zaprzestania produkcji materiałów rozszczepialnych do celów zbrojeniowych i zaproponować oddzielne rokowania nad tą sprawą.

Mówca wypowiedział się za częstą wymianą delegacji między USA i ZSRR co przyczyni się do lepszego zrozumienia wzajemnego i do wytworzenia niezbędnego klimatu zaufania.

NA ZDJĘCIU: moment uwalniania przez demonstrantów w Caracas żołnierza więzionego przez reżim Jimeneza.
Fot. — CAF

Pierwsze dokładne dane o „Alfie 1958" Zapowiedź dalszych, większych sputników amerykańskich

NOWY JORK (PAP) 4. 2.

Dokładne dane na temat „Badacza" ogłosiło 3 bm. laboratorium marynarki wojennej USA. Dane opierają się na wynikach obserwacji pierwszych 17 obiegów „Alfy 1958".

Laboratorium informuje, iż „Badacz" okrąża kulę ziemską w ciągu 115 minut i 16 sekund po orbicie eliptycznej, której odległość od Ziemi wynosi w apogeum 2.560 km, zaś w perigeum — 368 km.

W poprzednich obliczeniach określano największe oddalenie orbity na 2.720—2.880 km, oddalenie najmniejsze na 270—300 km, zaś okres obiegu na 114—116 minut.

Laboratorium ogłosiło również „rozkład jazdy" amerykańskiego sztucznego księżyca. Kąt, pod jakim wystrzelono „Alfę 1958", powoduje, iż nie można jej obserwować na całym obszarze kuli ziemskiej.

Uczeni USA rozważają plany wysłania rakiety na Księżyc

LONDYN (PAP) 4. 2.

Nowojorski korespondent agencji Reutera podaje, że po udanej próbie wypuszczenia „Badacza" uczeni amerykańscy rozważają plany wysłania rakiety na Księżyc.

Według informacji Reutera, siły lądowe USA zamierzają wystrzelić jeszcze w tym roku dwa wysokościowe [illegible] księżyca. 10—20 razy większe niż „Alfa 1958", ważące 110—220 kg. W obu tych satelitach Amerykanie umieszczą aparaturę telemetryczną i elektronową, aby móc uzyskać zdjęcia dużych obszarów powierzchni Ziemi.

Marynarka wojenna USA, której dotąd nie udało się wystrzelić 2-kilogramowego próbnego satelity, zamierza wysłać rakietę na Księżyc. Dyrektor programu „Vanguard", dr John Hagen, oświadczył w poniedziałek, że dowództwo sił morskich czeka jedynie na „oficjalny rozkaz", aby rozpocząć przygotowania do wystrzelenia rakiety na „srebrny glob".

Ze kraju

★ **Senat amerykański** zatwierdził przedłożony przez prezydenta Eisenhowera projekt ustawy o przyznaniu Ministerstwu Obrony nadzwyczajnych kredytów na sumę miliarda 419 mln dolarów. Nowe kredyty będą przeznaczone na rozwój badań i budowę rakiet balistycznych, lotnisk podwodnych o napędzie atomowym oraz lotnictwa strategicznego. (Inf. wł.)

★ **W Hadze podpisany** został wczoraj przez premierów Belgii, Holandii i Luksemburga układ o współpracy gospodarczej krajów Beneluxu. Układ przewiduje, iż do roku 1962 zostanie ustanowiona między tymi trzema krajami wspólnota gospodarcza. (Inf. wł.)

★ **Pomyślnie zakończyły** się zorganizowane przez myśliwych w styczniu br. zbiorowe wyprawy na wilki. Dzięki dobrym warunkom śniegowym, osiągnęli oni dawno nie notowane wyniki. W niektórym miesiącu upolowano na terenie kraju około 120 wilków. Jest to cyfra dość [illegible] — przez cały bowiem rok 1957 odstrzelono tylko 400 tych drapieżników.

★ **W roku ub. obroty** transytowe w porcie Szczecin wyniosły ponad 1,5 mln ton (o 44 proc. więcej niż w 1956 r.).

Wystawa malarstwa polskiego w Pradze





W pałacu Dunaj w Pradze została otwarta wystawa współczesnego malarstwa polskiego. 60 wystawionych prac malarzy polskich wzbudza duże zainteresowanie.

NA ZDJĘCIU: po otwarciu wystawy.
FOT. — CAF

Po śmierci Imre Horvatha Debata konkolencyjne z Polski

WARSZAWA (PAP) 4. 2.

W związku ze zgonem Ministra Spraw Zagranicznych Węgierskiej Republiki Ludowej Imre Horvatha, prezes Rady Ministrów Józef Cyrankiewicz przesłał w imieniu Rządu Polskiej Rzeczypospolitej Ludowej i własnym wyrazy współczucia na ręce prezesa Rady Ministrów Węgierskiej Republiki Ludowej Ferenca Münnicha.

Minister Spraw Zagranicznych Adam Rapacki przesłał telegram kondolencyjny do Ministerstwa Spraw Zagranicznych Węgier.

Przygotowania do plebiscytu w Zjednoczonej Rebublice Arabskiej

Grecja popiera unię syryjsko-egipską

KAIR (PAP) 4. 2.

Według doniesień bliskowschodniej agencji prasowej MEN, egipskie Ministerstwo Spraw Wewnętrznych rozpoczęło przygotowania do wyznaczonego na dzień 21 bm. ogólno-narodowego plebiscytu w sprawie utworzenia Zjednoczonej Republiki Arabskiej i wyboru prezydenta Republiki. Plebiscyt będzie przeprowadzony jednocześnie w Egipcie i Syrii.

*

KAIR (inf. wł.) 4. 2.

Od 3 bm. radio kairskie zmieniło formułę zapowiadania audycji. Zamiast „Mówi radio Kair" — spiker zapowiada obecnie: „Tu rozgłośnia Zjednoczonej Republiki Arabskiej nadająca swój program z Kairu".

*

ATENY (inf. wł.) 4. 2.

Grecki minister Spraw Zagranicznych Averoff wyraził swe uznanie dla nowopowstałej Zjednoczonej Republiki Arabskiej, oświadczając iż jest przekonany, że nowe państwo stanie się ważnym czynnikiem pokoju i bezpieczeństwa na Bliskim Wschodzie.

Na Biegunie Południowym



Edmund Hillary z Nowozelandczykami Wrightem i Ellisem w chwili po osiągnięciu bieguna.
Fot. — CAF

Członkowie WRN w Białymstoku wybrani 2 lutego 1958 r.

★ *Ciąg dalszy ze str. 1*

W okręgu wyborczym nr 15

1. Bazyli Walkowski
2. Bogusław Marcinkiewicz
3. Jerzy Popko
4. Józef Dąbrowski
5. Kazimierz Faryna
6. Ryszard Łukaszczuk

W okręgu wyborczym nr 16

1. Józef Budziński
2. Czesław Gawlikowski
3. Józef Trusiewicz
4. Piotr Łotkowski
5. Czesław Łojko
6. Jerzy Leończyk
7. Romuald Grabowski

W okręgu wyborczym nr 17

1. Wacław Spałek
2. Jan Pieńkowski
3. Celina Korzeniewska

* * *

Tak więc znamy już radnych Wojewódzkiej Rady Narodowej.

Wszędzie, w każdym okręgu wyborczym, kandydaci FJN otrzymali ogromną większość ważnie oddanych głosów. Na kandydatów do Wojewódzkiej Rady Narodowej głosowało w województwie 596.741 osób, z których 575.032 oddało swe głosy na kandydatów FJN. Stanowi to 96,5 proc. ważnie oddanych głosów. Wyniki wyborów do powiatowych i gromadzkich rad narodowych kształtują się podobnie.

O czym świadczy to powszechne, solidarne poparcie udzielone kandydatom FJN przez społeczeństwo Białostoczyzny? Odpowiedź może być jedna: o wielkim zaufaniu, jakim wyborcy obdarzyli radnych.

W kampanii przedwyborczej, wyborcy poznawali kandydatów do rad narodowych. Na setkach zebrań omawiano wysunięte kandydatury, korygowano listy, wnoszono poprawki. Potem na przedwyborczych spotkaniach z przyszłymi radnymi społeczeństwo wysłuchiwało zamierzeń kandydatów, ich projektów i planów działalności w nowych radach. Wyniki głosowania miały być odpowiedzią na pytanie, w jakim stopniu przedwyborcze kontakty wyborców z kandydatami na radnych spełniły swą rolę, o czym przekonały społeczeństwo.

2 lutego odpowiedź ta została udzielona: Białostoczyzna wybrała nowe rady, udzieliła pełnego poparcia kandydatom FJN. Raz jeszcze zaaprobowany został program Frontu Jedności Narodu, wyrażone zostało wiara, że nowowybrane organa władzy ludowej przyczynią się do poprawy naszego życia.

dmhj

Ohydny mord w Gdyni

GDYNIA (PAP) 4. 2.

Mieszkańcy Gdyni wstrząśnięci zostali wiadomością o potwornym morderstwie rabunkowym, którego ofiarą padła 59-letnia Helena Lisiecka, ekspedientka sklepu galanteryjnego.

Bandyci wtargnęli do sklepu w czasie przerwy obiadowej, zadając Lisieckiej kilka uderzeń żelaznym łomem. Kiedy właścicielki sklepu powróciła z obiadu, zastała ekspedientkę w kałuży krwi. Przewieziona do szpitala Helena Lisiecka zmarła.

Organa MO prowadzą energiczne poszukiwania sprawców morderstwa.

Delegacja włókniarzy udaje się do Grodna

W piątek, 7 bm. wyjeżdża z rewizytą do Grodna 4-osobowa delegacja włókniarzy z ZPPW im. Sierżana. W skład delegacji wchodzą: dyrektor naczelny **Karol Gajer**, zastępca przewodniczącego rady robotniczej **Antoni Stasiewicz**, główny mechanik **Sergiusz Syantowicz**, i kierownik działu kontroli technicznej **Zygmunt Bezubik.**

Delegacja zwiedzi kombinat włókienniczy w Grodnie, zapozna się z jego produkcją i organizacją pracy oraz przedyskutuje z grodzieńskimi włókniarzami szereg spraw, które interesują obie strony. Istnieje nawet możliwość — jak informuje nas dyrektor Gajer — że przedstawiciele dyrekcji Zakładów im. Sierżana zakupią w Grodnie niektóre maszyny włókiennicze.

Rewizytowe z Zakładów im. Sierżana zabierają z sobą nową [illegible] kwarcową, jako podarunek dla przedszkola istniejącego przy [illegible] włókienniczym w Grodnie. (s)

Renesans białostockiej ceramiki artystycznej

Zakład Ceramiki Artystycznej Białostockiego Przemysłu Ludowego po długich latach zastoju przeżywa [illegible] okres ponownego rozwoju. Zakład rozpoczął [illegible] w dniu 16 stycznia br. pod kierownictwem artystycznym swej długoletniej współpracownicki i założycielki — [illegible] plastyczki Marii Wołyńskiej.

Nowe plany produkcyjne przewidują głównie wyrób [illegible] rytej, zielonej, stanowiącej specjalność białostockiego zakładu. Ceramika [illegible] zdobyła już sobie stałą [illegible] w kraju, a szczególnie na Pomorzu i w Warszawie. Nowe asortymenty — to [illegible] podwójne, figurki [illegible] asymetrycznej, nowoczesnej ceramiki.

Warto nadmienić, że białostocka ceramika zainteresowała się zagranicą — szczególnie NRD i Czechosłowacją. Jednak produkcja na eksport uzależniona jest od [illegible] zakładu, gdyż jak dotychczas pracuje [illegible] „Króla Ćwieczka" (s)

W Toruniu — podczas trwania Ogólnopolskiego Zjazdu Kwiaciarzy — zorganizowano pierwszą w kraju wystawę ciekawych odmian kwiatów. Wystawa wzbudziła zainteresowanie wśród miłośników roślin ozdobnych.

NA ZDJĘCIU: prof. dr Jan Szendel z Katedry Roślin Ozdobnych SGGW pokazuje piękny okaz fikusa patrolistnego.

CAF — fot. Gill

120 rodzin może osiedlić się w białostockich PGR-ach

Państwowe Gospodarstwa Rolne w powiatach: ełckim, piskim i goldapskim przyjęły dwu i trzyzbiorowe [illegible] dla 120 rodzin. [illegible] mogą zatrudnić natychmiast ludzi samotnych lub z rodzinami na korzystnych warunkach.

Mieszkaniom zapewnia się [illegible] ciągłości pracy.

Eksport pokrzywy

[illegible]owieniem trzeba przyjąć [illegible]ość, że asortyment wysyłany za granicę towarów [illegible]ci się o... pokrzywę.

[illegible]rzący transport tego [illegible]rego u nas zielska wysłały [illegible] Białostockie Zakłady [illegible]ów Zielarskich. Za 100 ton [illegible]wy Szwajcaria płaci nam [illegible]wiatach 55 tys. franków [illegible]arskich.

Tym razem są realne warunki aby SZYBCIEJ TANIEJ i LEPIEJ BUDOWAĆ

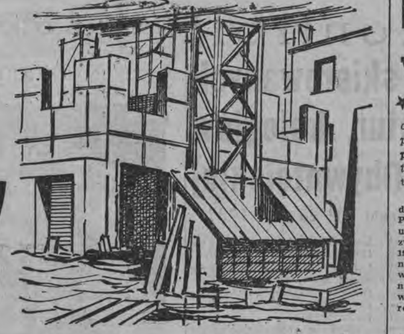

Niewątpliwie ubiegły rok przyniósł poprawę w naszym budownictwie, zwłaszcza w budownictwie mieszkaniowym. W niektórych przedsiębiorstwach pozycję „planowane straty" zastąpiła w bilansach rubryka „planowane zyski". Szczególnie korzystnie wypadło Zjednoczenie Budownictwa Miejskiego w Białymstoku, które — jeszcze nieoficjalnie — zajęło pierwsze miejsce w kraju.



W Toruniu — podczas trwania Ogólnopolskiego Zjazdu Kwiaciarzy — zorganizowano pierwszą w kraju wystawę ciekawych odmian kwiatów. Wystawa wzbudziła zainteresowanie wśród miłośników roślin ozdobnych.

NA ZDJĘCIU: prof. dr Jan Szendel z Katedry Roślin Ozdobnych SGGW pokazuje piękny okaz fikusa patrolistnego.

CAF — fot. Gill

Wcale to jednak nie oznacza, że w przedsiębiorstwach budowlanych dzieje się już zupełnie dobrze. Dla nikogo nie jest tajemnicą, że działa jeszcze „długi ołówek", na poszczególnych budowach spotykamy się z marnotrawieniem materiałów, terminy oddawania wielu obiektów nie są dotrzymywane.

Dlatego też ogromnego znaczenia nabiera reorganizacja budownictwa, której projekt opracowała specjalna komisja, powołana przez Biuro Polityczne KC PZPR. Projekt ten został zatwierdzony w grudniu ub. roku przez Radę Ministrów.

Jakie są zasadnicze kierunki tej wielkiej reformy budowlanej?

Przede wszystkim — samodzielność

Zgodnie z reorganizacją, przedsiębiorstwa budowlane otrzymają znaczną samodzielność. W bezpośrednim zetknięciu się z inwestorem przedsiębiorstwo przyjmuje zlecenia, zawiera umowy i ustala ceny na dany obiekt. Plany izbowe, finansowe i kubaturowe sporządzać będzie samo przedsiębiorstwo, a nie — jak dotychczas — władze zwierzchnie.

Przedsiębiorstwo samodzielnie decyduje również o własnych środkach trwałych i obrotowych. Tak więc ma prawo sprzedawać zbyteczne maszyny, urządzenia, pomieszczenia, wydzierżawiać je lub w razie potrzeby wziąć w dzierżawę od innych przedsiębiorstw. Fundusze ze sprzedaży środków trwałych oraz z zysków przedsiębiorstwo może przeznaczyć na własne inwestycje i potrzeby eksploatacyjne.

Wiadomo, ile nieporozumień wynikało w budownictwie w związku z funduszem płac. Niedawno na przykład na pewnej budowie ZBM w Białymstoku robotnicy przerwali pracę. Chodziło o to, że budowa wykonała więcej aniżeli przewidywał plan, i tym samym przekroczyła planowany fundusz płac. Dyrekcja ZBM czyniła pewne obiekcje i sama nie wiedziała czy „ponadplanową nadwyżkę" wypłacić czy też nie.

Obecnie przedsiębiorstwo budowlane ma tutaj do pewnego stopnia rozwiązane ręce. Zgodnie z reorganizacją funduszu płac na dany okres ustala samo przedsiębiorstwo, według planowanej produkcji i kosztorysów. Oczywiście, nie oznacza to wcale, że przedsiębiorstwo w ten sposób może rozrzutnie gospodarzyć funduszem płac. Z jednej strony „kontrolować" go będzie kosztorys, a z drugiej zaś strony organizacja zwierzchnia może zarządzić dokonanie niezbędnych poprawek.

Rozliczenia i ceny

Z dotychczasowej praktyki wiemy, że pomiędzy inwestorami a przedsiębiorstwami budowlanymi wynikało szereg nieporozumień natury finansowej. Na porządku dziennym były tzw. przekraczania robót, polegające na tym, że na przykład kierownik budowy, któremu zabrakło w danym miesiącu pieniędzy — wpisywał do faktur nieprawdziwe dane, obrazujące większą od faktycznej produkcji i w ten sposób otrzymywał potrzebne mu fundusze.

Reorganizacja w budownictwie powinna położyć kres tym oszukańczym kombinacjom. Umowy na roboty budowlano-montażowe przedsiębiorstwa zawierać będą na podstawie pełnej dokumentacji prawnej i projektowo-kosztorysowej w oparciu o ryczałtowe ceny umowne na obiekt. Na określony typ budynku istnieć będzie w danym rejonie kraju określona cena za całość wybudowania tego budynku. Tej cenie odpowiada typowy obiekt i kosztorys.

W umowie strony ustalają system rozliczeń za wykonane roboty. Inwestor będzie rozliczał się z przedsiębiorstwem po skończeniu poszczególnych elementów obiektu. Dotychczas inwestor co miesiąc wysławiał fakturę przedsiębiorstwu budowlanemu (przeważnie zawierały one fikcyjne dane). Nie powinien zdarzyć się więc taki wypadek, jaki miał miejsce przy budowie „Związkowca" w Białymstoku, kiedy to wykonawca zażądał zapłaty kilkuset tysięcy złotych za rzekome wykonanie wokół budynku ścianki wodoszczelnej. Do dziś nikt nie wie, czy ścianka była rzeczywiście budowana czy też nie. Inwestor jednak zapłacił.

Niezmiernie ważne w reorganizacji jest następujące postanowienie: do czasu końcowego odbio-

■ Ciąg dalszy na str. 4

Handel Polska - ZSRR w latach 1958-1960

★ *Ciąg dalszy ze str. 1*

cych się krajów oraz zabezpieczają na przyszłość zaopatrzenie w najbardziej potrzebne surowce i dobra inwestycyjne.

Umowa na lata 1958—1960 zakłada dalszy wzrost obrotów między Polską i ZSRR. W porównaniu z ub. rokiem wymiana w 1958 r. zwiększy się o ok. 16 proc., w 1960 r. — o ok. 35 proc. W ostatnim roku umowy tj. w 1960 r. wymiana wyniesie w przeliczeniu łącznie 3 mld rubli dewizowych, czyli około 750 mln dolarów.

W ogólnych przewidywanych obrotach Polski z zagranicą w poszczególnych latach okresu 1958—1960 udział Związku Radzieckiego wynosić będzie ok. 28 proc. O znaczeniu umowy dla gospodarki polskiej świadczyć może fakt, że obroty Polski z drugim z kolei jej najpoważniejszym partnerem w handlu zagranicznym — Niemiecką Republiką Demokratyczną — stanowią mniej niż połowę obrotów Polska — ZSRR.

Rozpatrując poszczególne podstawowe elementy nowej umowy należy stwierdzić, że w porównaniu z wymianą ub.r. następuje dalszy poważny wzrost importu przez Polskę surowców, które w znacznym stopniu zabezpieczą zaopatrzenie naszej gospodarki na najbliższe trzy lata.

Na czoło towarów eksportowanych przez Polskę do Związku Radzieckiego wysuwały się maszyny i urządzenia. W ch. wyeksportujemy ich za łączną kwotę 410 mln rubli, w 1959 r. za 580 mln rubli oraz w 1960 r. — za ponad 600 mln rubli dewizowych. Ilości powyższe stanowią w przybliżeniu połowę naszego eksportu dóbr inwestycyjnych w poszczególnych latach. Eksportować będziemy m. in. tabor kolejowy, statki morskie, obrabiarki oraz kompletne obiekty przemysłowe, jak zakłady do produkcji betonów komórkowych cukrowni i inne. Nadmienić należy, że w najbliższym okresie rozpoczną się rozmowy z kontrahentami radzieckimi w sprawie dalszych dostaw kompletnych obiektów przemysłowych oraz innych urządzeń.

Podobnie jak w latach poprzednich — importować będziemy także poważne ilości artykułów konsumpcyjnych, ważnych dla naszego zaopatrzenia rynkowego, z tym jednak, że ilość oraz asortyment sprowadzanych towarów ulegną poważnemu zwiększeniu. W r. ub. sprowadziliśmy tego rodzaju towarów za ok. 30 mln rubli, podczas gdy w br. sprowadzimy ich za 45 mln rubli, a w 1960 r. — za 55 mln rubli dewizowych. Związek Radziecki dostarczać nam będzie lodówki, telewizory, pralki, rowery, zegarki, łóżka aluminiowe oraz inne towary.

W listopadzie 1956 r. Związek Radziecki udzielił nam kredytu w wysokości 700 mln rubli (tj. 175 mln dolarów). Kredyt powyższy będzie wykorzystany w latach 1958—1960 i poważnie pomoże nam do sfinansowania naszego importu towarowego z ZSRR.

Umowa wieloletnia oraz protokół do umowy na 1958 r. są wyrazem pełnego zrozumienia wspólnych potrzeb ekonomicznych. Stwarzają one ponadto należyte podstawy do dalszego poważnego rozwoju wzajemnej wymiany handlowej na najbliższe lata.

We czwartek wyrok w sprawie złodziejskiej szajki z pow. monieckiego

W ubiegłym tygodniu zakończyła się rozprawa przeciwko złodziejskiej szajce z powiatu monieckiego, o której pisaliśmy w „Gazecie" z dnia 12 listopada ub. roku.

Jak nas poinformował prezes Sądu Powiatowego, wyrok w tej sprawie ogłoszony będzie w najbliższy czwartek, tj. 6 lutego.

„Klips"



...to pierwszy w kraju dziewczęcy, amatorski zespół jazzowy. Kieruje nim Dannta Gąpieniuk.

NA ZDJĘCIU: na pierwszym planie — Danuta Gąpieniuk. W głębi — Halina Różycka (kontrabas) i Liliana Urbańska (fortepian).

CAF — fot. Matuszewski

ROZMAITOŚCI GOSPODARCZE

Polska eksportuje zakłady przemysłowe

Celem zwiększenia środków na pokrycie importu surowców Polska rozszerza tryb zbytu dla swego wyposażenia fabrycznego. Niedawno ZSRR zamówił w Polsce cztery cukrownie wartości około 22,4 milionów dolarów o zdolności przetwórczej 3.500 ton buraków dziennie. W dziedzinie pionierskiego eksportu zwraca uwagę zamówione trzy chłodnie przez Jugosławię wartości kilkuset tysięcy dolarów.

Wśród otrzymanych przez Polskę zamówień znajduje się w stadium budowy 19 wielkich zbiorników na olej opałowy dla Szwecji, dwa mosty drogowe dla Egiptu oraz wyposażenie stalowni dla Turcji.

Ponadto Polska buduje m. in. fabrykę drożdży w Bułgarii, trzecią rafinerię cukru i kilka zakładów przemysłania węgla dla Chińskiej Republiki Ludowej.

Nadużycia gospodarcze w USA

Według informacji amerykańskiego pisma „Fortune", przemysł handlowy Stanów Zjednoczonych traca rocznie od 3 do 5 miliardów dolarów z powodu malwersacji w kołach kierowniczych. Zgodnie z obliczeniami Federalnego Biura Śledczego (FBI) malwersacje te przynoszą więcej szkody niż wszystkie kradzieże i zbrojne napady razbunkowe dokonywane w USA.

Anglicy emigrują

W 1957 r. wyemigrowało z Anglii 220 tysięcy Brytyjczyków, czyli o 70 tysięcy więcej niż w roku 1956. Świadczy to, że w ubiegłym roku wyemigrowało 0,4 proc. ludności Anglii. Jest to największa liczba emigrantów od czasu kryzysu gospodarczego w latach trzydziestych. Wśród krajów, do których emigrują Brytyjczycy z Wysp Brytyjskich znajduje się najczęściej Kanada, Australia, Nowa Zelandia i Afryka.

„Pierwsza polska kopalnia cyny

W pierwszej polskiej kopalni cyny budowanej od kilkunastu lat w Gierczynie na Dolnym Śląsku długość przebitych chodników osiągnęła już 5 km.

„Reklama dźwignią handlu"

Rzeźnik Jackie Grook, mieszkaniec Bostonu wjechał swoim starym rozklekotanym samochodem przez witrynę do wnętrza luksusowego salonu sprzedaży samochodów. Zbił szybę i uszkodził poważnie stojącego tam nowiutkiego „Forda".

W rozmowie z przedstawicielami prasy przyjmy. Grook oświadczył, że był tak oślepiony widokiem nowego „Forda", że... stracił panowanie nad sobą i nad kierownicą, co spowodowało katastrofę.

Wzmianka o tym w prasie okazała się znakomitą reklamą. W ciągu dwóch tygodni obroty sklepu wzrosły 15-krotnie. Przedstawiciel firmy złożył Grookowi wizytę i nie tylko, że nie domagał się od niego żadnego odszkodowania za uszkodzony samochód, ale... przyrzekł mu jeszcze w upominku najnowszy model „Forda".

(zebrał Rem)

Również w ZPTMB w Łomży

powołana będzie rada robotnicza

W Łomżyńskich Zakładach Przemysłu Terenowego Materiałów Budowlanych trwają prace przygotowawcze do wyboru rady robotniczej. Powołano tam już kilkunastoosobową komisję, która zajmuje się opracowaniem statutu rady oraz regulaminu wyborczego. Rada robotnicza miała być powołana jeszcze w styczniu, ale ze względu na wybory do rad narodowych, przesunięto powołanie rady robotniczej na miesiąc luty.

Łomżyńskie Zakłady Przemysłu Terenowego Materiałów Budowlanych nie cieszą się zbyt dobrą opinią. Niewykonywanie planów produkcji, duża absencja, wysokie koszty produkcji — stawiały to przedsiębiorstwo w rzędzie najgorzej pracujących w przemyśle materiałów budowlanych. Powołanie rady robotniczej winno niewątpliwie ułatwić załodze wyjście z impasu i zarazem przyczynić się do zlikwidowania wielu istotnych bolączek. (Rem)

Z wybarów do rad



NA ZDJĘCIU: w lokalach wyborczych w Szklarskiej Porębie głosowało wielu wczasowiczów.

CAF — fot. Datz

2309 kontroli -619 spraw skierowanych do prokuratur, kolegiów i Milicji Obywatelskiej

Bilans Woj. Inspektoratu PIH za rok 1957

W minionym roku w dużej mierze usprawnił i rozszerzył swą działalność białostocki Wojewódzki Inspektorat Państwowej Inspekcji Handlowej. W wyniku zwiększonych uprawnień, dobrej personelu i szkolenia w zakresie prawa i księgowości, Wojewódzki Inspektorat PIH mógł sprawniej i lepiej wykrywać i ujawniać przestępstwa gospodarcze dokonywane na Białostocczyźnie.

Otóż w roku minionym pracownicy PIH przeprowadzili 2309 kontroli, w rezultacie czego 340 spraw skierowano do prokuratur, 252 do kolegiów karno-administracyjnych przy prezydiach rad narodowych i 27 do Milicji Obywatelskiej. W 720 wypadkach wycofano wnioski dyscyplinarne, zaś w 1.392 wnioski usprawniające.

Wśród spraw, które przekazano prokuraturom, są poważne przestępstwa gospodarcze. Na przykład kontrola w Spółdzielni Rzemieślniczej Pracy Garbarsko - Kuśnierskiej w Białymstoku wykazała, że w większości punktów usługowych pod szyldem spółdzielni prowadzono prywatnie garbunek skór, przywłaszczając dochód spółdzielni i okradając Skarb Państwa. Podczas przeprowadzonej kontroli w Gminnej Spółdzielni w Stawiskach stwierdzono natomiast różnego rodzaju oszustwa dokonane na sumę 250 tys. zł.

Jak nas informuje Wojewódzki Inspektorat PIH podczas tegorocznej kontroli wykryto już kilka poważnych przestępstw gospodarczych.

(rk)

KRONIKA KULTURALNA

Odnalezienie cennych polskich słowników

W dziale rękopisów dawnego Ossolineum, obecnie biblioteki Akademii Nauk USRR we Lwowie, odnaleziono poszukiwane od dawna przez polskich językoznawców rękopiśmienne słowniki ks. Alojzego Osińskiego, które pochodzą z początku XIX w.

Spuścizna po tym znakomitym językoznawcy składa się z 14 tomów (in quarto, częściowo in folio). Wśród nich znajduje się m. in. dzieło pt. „Bogactwo mowy polskiej" oraz dwutomowy „Słownik języka polskiego".

Słowniki Osińskiego odnalazł docent Lwowskiego Uniwersytetu, dr Edward Woroniecki. Odnalezione słowniki przedstawiają wielką wartość dla językoznawstwa. (AR)

Odznaczenie Artura Rubinsteina

Jeden z najwybitniejszych współczesnych pianistów świata, Polak, Artur Rubinstein otrzymał medal fundacji im. Kościuszki przyznawany corocznie przez radę fundacji za zasługi na polu krzewienia kultury polskiej i amerykańskiej.

Rubinstein od wielu lat przebywa w Stanach Zjednoczonych i jest obywatelem amerykańskim. (AR)

Nad czym pracuje Picasso

Pablo Picasso pracuje obecnie nad 40 freskami o rozmiarach 3 x 2,5 metra. Freski te ozdobią nowy gmach UNESCO w Paryżu. Picasso zamierza również wykonać 80 witraży dla kościoła w Mezieres (Francja). (PAP)

Zidentyfikowanie zwłok Fra Angelico

W Rzymie w kościele Santa Maria Sopra Minerva zidentyfikowano szczątki zwłok dominikanina Fra Giovanni da Fiesole (1387 — 1455), który jako malarz przeszedł do historii pod przybranym imieniem Fra Angelico. W uroczystości otwarcia grobowca artysty, grobowca odnalezionego dopiero w 1916 r., wzięli udział wybitni hardymanistowie oraz specjaliści - archeolodzy. Napisy na trumnie umożliwiły zidentyfikowanie szczątków zwłok.

W troscе o lepszą organizację pracy



Nieodzowną potrzebą jest zmodernizowanie naszego parku maszyn biurowych i uzupełnienie jego braków. Obecnie odbywa się w Ministerstwie Finansów w Warszawie pokaz wyrobów szwedzkiego przemysłu, który osiągnął wysoki poziom i czyni duże wysiłki w kierunku stałego ulepszania produkowanych maszyn. Celem pokazu jest zademonstrowanie najnowszych modeli maszyn do pisania, maszyn do sumowania, arytmometrów i maszyn kalkulacyjnych oraz maszyn do księgowania — produkcji szwedzkiej.

NA ZDJĘCIU: przedstawiciel firmy szwedzkiej informuje o właściwościach elektrycznej maszyny do księgowania.

CAF — fot. Uchymiak

Nowe maszyny zakupią Zakłady im. Sierżana

W Białostockich Zakładach Przemysłu Wełnianego im. Sierżana są maszyny, które liczą sobie po kilkadziesiąt lat. Krosna tkackie w naszych zakładach, mimo częstych remontów nie osiągają takiej wydajności, jak nowoczesniejsze maszyny w bielskich czy dolnośląskich zakładach.

W roku 1958 Zakłady im. Sierżana zakupią 33 nowe maszyny: 24 krosna półautomatyczne, 8 pralnic zwojowych i 1 półautomatyczny zespół zgrzeblarski. Maszyny te zostaną zainstalowane w Zakładzie „A".

Krosna półautomatyczne znajdą zastosowanie przede wszystkim przy produkcji tkanin o większej gęstości wątków. Osiągać będą o 2 proc. większą wydajność w porównaniu ze zwykłymi krosnami.

Nowe maszyny, jakie zakupią z funduszu inwestycyjnego Zakłady im. Sierżana, kosztować będą 1 milion 200 tys. złotych. (s)

Spółdzielnie mleczarskie skupują jaja

Im większa inicjatywa członków spółdzielni mleczarskich — tym szersza ich działalność.

Oto spółdzielcy z powiatów kolneńskiego i łomżyńskiego zorganizowali skup jaj w swoich mleczarniach, zanim postanowienie w tej sprawie zapadło na Krajowym Zjeździe.

Tę pożyteczną inicjatywę podchwyciła też spółdzielnia mleczarska w Olecku, podpisując umowę w sprawie zbytu jaj z Przedsiębiorstwem Jajczarsko - Drobiarskim w Suwałkach.

Od 1 lutego br. jaja będą skupywane przez wszystkie filie spółdzielni mleczarskich naszego województwa. Tutejsze gospodynie nie będą miały większego kłopotu ze zbyciem jaj, a wysokość zapłaty uzależna od wagi i klasy „towaru" stanie się bodźcem do rozwijania hodowli drobiu. Uczyni ją opłacalną nawet na skali jednego gospodarstwa.

Doradcy Fundacji Forda bawią w Polsce

WARSZAWA (PAP) 3. 2.

W stolicy bawią obecnie doradcy Fundacji Forda: amerykański filozof, prezydent Rady Amerykańskich Towarzystw Naukowych, prof. dr Frederich H. Burkhardt, któremu towarzyszą: prof. filologii klasycznej dr Stanisław Aklejaczek (z pochodzenia Polak) oraz pani Jane M. Addams.

Podczas projektowanego dwutygodniowego pobytu w Polsce przeprowadzą oni rozmowy z kandydatami do stypendium wysuniętymi przez wyższe uczelnie i Ministerstwo Szkolnictwa Wyższego. Po powrocie do USA zarekomendują wybranych kandydatów zarządowi Fundacji.

Amatorzy mrożonych kur

Tadeusz Adamczyk ze Skierniewic, Stanisław Rajecki i Stanisław Koralewski z Warszawy pracowali jakiś czas przy remoncie dźwigu na terenie Chłodni Składowej. Praca szła im sprawnie. Całe nieszczęście, że podczas remontu dźwigu trójka fachowców natknęła się na mrożone kury. Trzej wymienieni panowie byli bowiem od urodzenia amatorami drobiu. Pozwolili też sobie wziąć kilkanaście kurek na „własne potrzeby". Prokurator miasta, nieczuły na gusty smakoszów kur, polecił osadzić ich w areszcie.

W Dąbrowie powstanie zakład mleczarski

Dąbrowa nie posiada większych zakładów produkcyjnych. Dlatego też mieszkańcy tego zaniedbanego gospodarczo miasteczka przyjmą z dużym zadowoleniem wiadomość, że w roku 1958 rozpocznie się w Dąbrowie budowa nowoczesnego zakładu mleczarskiego. Inwestycja ta kosztować będzie około 18 mln zł.

Przed wojną w Dąbrowie czynnych było kilka kaflarni i cegielni. Obecnie nie ma ani jednej. A w okolicach Dąbrowy znajdują się bogate pokłady wysokowartościowej gliny. Warunki Wojewódzki Zarząd Terenowego Przemysłu Materiałów Budowlanych zastanowił się, czy nie można by w Dąbrowie wybudować jakiegoś zakładu ceramicznego. (s)



■ Ciąg dalszy ze str. 3

ru inwestor wypłaca przedsiębiorstwu 95 proc. należności za wykonane i przyjęte poszczególne elementy obiektu. Po odbiorze końcowym inwestor wyrównuje do 99 proc. należności, pozostawiając 1 proc. jako kaucję na koszty usuwania usterek, ujawnionych w rocznym okresie gwarancyjnym.

Przeciwko „długiemu ołówkowi"

W budownictwie dochodziło do wrecz niewiarygodnych wypadków. Oto niedawno w stem akordowy stosowany będzie tylko do robót technicznie wymiernych, zaś w robotach niewymiernych — system dniówkowy. W szerokim zakresie zawierane będą z brygadami robotniczymi umowy o dzieło (w białostockim ZBM system ten, stosowany eksperymentalnie zdał egzamin). Wydziela się także z oszczędności na funduszu płac — fundusz premiowy dla robotników.

Reformą porządkuje także system premiowy dla pracowników umyślowych nia tym pracownikom, którzy otrzymują ryczałty.

Śmierć cen rolnych zarządów

W roku ubiegłym w porównaniu z latami poprzednimi, plan budownictwa mieszkaniowego na Białostocczyźnie został poważnie zwiększony. Zjednoczenie Budownictwa Miejskiego nie było w stanie go wykonać. Zwrócono się o pomoc do „Przemysłówki". Ta jednak nie chciała początkowo się zgodzić. Nie jej resort. Co dziwniejsze, stanowisko dyrekcji „Przemysłówki" poparł także resortowy Centralny Zarząd.

Zarząd może w razie złej pracy dyrekcji i rady robotniczej zawiesić władze przedsiębiorstwa i mianować Komisaryczny Zarząd.

Nie wujaszkowie lecz antagoniści

Trudno omówić w jednym artykule wszystkie sprawy związane z reorganizacją budownictwa, które na szeroką skalę odbywać się będzie w roku bieżącym. Warto jednak wspomnieć o jednym aspekcie reformy, na który zwrócił uwagę tow. Papliński na ostatniej naradzie aktywu gospodarczego w Białymstoku.

Często zwracaliśmy uwagę na łamach naszej „Gazety", że w wielu wypadkach kierownicy budów i inspektorzy nadzoru, a więc ci, którzy reprezentują wykonawcę i inwestora wspólnie kombinują dla siebie premie. Oczywiście, odbywało się to zawsze kosztem przedsiębiorstwa budowlanego i zleceniodawcy.

Reforma w budownictwie celowo zmierza do zaostrzenia „sprzeczności" pomiędzy inwestorem a wykonawcą. Inwestor powinien bić się o dotrzymanie terminu rozpoczęcia obiektu do użytku, o wykonanie go zgodnie z projektem i kosztorysem, o należytą jakość wykonanych robót.

Z drugiej zaś strony przedsiębiorstwo budowlane musi szybko i solidnie wykonywać poszczególne roboty. Jeśli na przykład nie dotrzyma terminu i będzie przedłużać okres budowy, zapłaci wysokie procenty bankowe i tym samym osiągnie mniejsze zyski. W razie zaś partackiego wykonania robót, nie otrzyma 5 proc. należności za wybudowanie obiektu.

Tak więc jedna z podstawowych gałęzi naszej gospodarki — budownictwo dochodzi do wielkiej reformy. Reorganizację poprzedziła szeroka dyskusja, w trakcie której zrodziło się wiele cennych myśli i wniosków.

W tej chwili chodzi o to, aby reorganizację prawidłowo przeprowadzić w poszczególnych przedsiębiorstwach budowlano - montażowych. Wymagać to będzie dużej odpowiedzialności i sprawności ze strony administracji przedsiębiorstw, rad robotniczych i organizacji partyjnych. Sądzimy, że białostoccy budowlani, zdając sobie sprawę z ważności tego przedsięwzięcia, wykażą tutaj swoją dojrzałość zawodową i polityczną.

ST. ŚWIERAD

Aby szybciej i taniej budować

Przedsiębiorstwie Budownictwa Terenowego w Białymstoku ujawniono, że materiały budowlane przewoził... nieboszczyk, za co oczywiście „otrzymał" zapłatę. Oprócz tego stwierdzono, że wozakom dopisywano fikcyjne roboty i w ten sposób podwyższano im płace.

Czytelnik się domyśla, że mamy tutaj do czynienia z osławionym „długim ołówkiem". Reorganizacja zmierza do likwidacji tego wielce szkodliwego zjawiska. Systemem akordowym zostaną objęci wszyscy pracownicy przedsiębiorstw budowlanych. Wprowadza się między innymi dodatkowe nagrody dla pracowników odpowiedzialnych za efekty gospodarcze budowy — personelu inżynieryjno - technicznego oraz majstrów. Oczywiście, premie otrzymają oni tylko wtedy, kiedy budowa osiągnie pozytywne wyniki.

Jednocześnie załoga przedsiębiorstwa staje się materialnie odpowiedzialna za szkody bezpośrednio spowodowane jej pracą. Jeśli na przykład budowa przekroczy planowane koszty i ponieście straty, blokuje się kierownictwu budowy premie oraz 15 proc. uposażeń.

Pomiędzy przedsiębiorstwami budowlanymi działającymi w danym województwie nie było dotychczas należytej współpracy i koordynacji w codziennej działalności. W myśl reformy zostaną zlikwidowane centralne zarządy budownictwa, a na ich miejsce powoła się w poszczególnych województwach (nie we wszystkich) zarządy budownictwa. Jeden z nich eksperymentalnie podlegać będzie Prezydium Wojewódzkiej Rady Narodowej.

Zmieni się zasadniczo treść działalności zarządów budownictwa, które stanowić będą jak gdyby zjednoczenie przedsiębiorstw budowlanych. Do rady technicznej — gospodarczej zarządu budownictwa wchodzić będą przedstawiciele przedsiębiorstw.

Zarząd może w razie złej pracy dyrekcji i rady robotniczej zawiesić władze przedsiębiorstwa i mianować Komisaryczny Zarząd.

SPORT × SPORT

Skład reprezentacji na mistrzostwa świata w Lahti

Polski Związek Narciarski ustalił w dniu 3 bm. skład reprezentacji na mistrzostwa świata w konkurencjach klasycznych, które rozpoczną się w dniu 1 marca w Lahti (Finlandia).

Zawodniczki: Pęksówna, Biegunówna, Zofia i Anna Krzyptowskie oraz Helena Gąsienica - Bukowa.

Zawodnicy: Tajner, Przybyła, Andrzej Gąsienica-Daniel, Huczek, Wieczorek, Gąsienica - Groń, Karpiel, Maleja, Kwapień, Gąsienica - Sobczak, Jankowski, Furtak, Figura, Cieślar, Kowalski, Bujok i Raszka.

Ostateczny skład reprezentacji ustalony zostanie w drugiej połowie lutego, gdyż spośród wymienionych do Finlandii pojadą 4 biegaczki i 15 narciarzy.

Strelcow skreślony z repr. piłkarskiej Z S R R

Na wniosek członków reprezentacji Związku Radzieckiego, władze sportowe ZSRR skreśliły z listy kadry piłkarzy Edwarda Strelcowa i pozbawiły go tytułu zasłużonego mistrza sportu. Jest to kara za zarozumialstwo, nieodpowiedni stosunek do sportu i pijaństwo. Dyskwalifikacja nie dotyczy udziału Strelcowa w drużynie klubowej — moskiewskiej „Torpedo", gdzie gra na pozycji środkowego napastnika.

Uwaga!

Za 5 dni koniec Konk.-Pleb.

Co dziś zagramy?

W BIAŁYMSTOKU

TEATR

Teatr im. Al. Węgierki — „Ich czworo", godz. 19.

KINA

„Pokój" — „Don Kichot", film panoramiczny, godz. 10, 12, 14, 16, 18 i 20 (dozwolony od lat 12).

„Ton" — „Pętla", prod. polskiej, godz. 10, 12, 14, 16, 18 i 20 (dozwolony od lat 16).

Sprzedaż biletów ulgowych na pokazy zbiorowe kina prowadzą wyłącznie na seanse: godz. 12, 14, 16.

„Kolejarz" w Starosielcach — nieczynne.

„Świat" w Wasilkowie — „Kochanek lady Chatterley"

„1 Maja" w Łapach — „Godzilla"

Wojewódzki Dom Kultury, ul. Kilińskiego 8 — godz. 16.30 nauka gry na akordeonie; godz. 17.30 próba chóru; godz. 18 lektorat jęz. niemieckiego i nauka tańca towarzyskiego.

Klub TPP-R, ul. Sienkiewicza 1 — godz. 15 film „Dwaj kapitanowie" (dozw. od lat 12); godz. 16 Wieczór przy magnetofonie; godz. 17 i 19 „Księżniczka Mary".

Uwaga: bilety na filmy — w kasie Klubu i w „Orbisie".

W WOJEWÓDZTWIE

„Zorza" Ełk — „Lissy"

„Polonia" Ełk — „Dziewczyna z Imenhoff"

Mońki — „Eroica"

Grajewo — „Przygody Pata i Patachona"

Suwałki — „Monsieur Ripois"

Augustów — „Igraszki z diabłem"

Olecko — „Czterdziesty pierwszy"

Bielsk — „Sprawa dr Wagnera"

Łomża — „Noc sylwestrowa"

Sokólka — „Ludzie i kaprale"

Gołdap — „Pod chmurami"

Siemiatycze — „Czarny rynek w Paryżu"

Wys.-Mazow. — „Sierpniowa niedziela"

Sejny — „Na trasie do Bordeaux"

Szczuczyn — „Achtung, Banditen!"

Rajgród — „Młyn na Padzie"

Knyszyn — „Skrzydlaci obrońcy"

Supraśl — „Godzilla"

Drohiczyn — „Czterdziesty pierwszy"

Bransk — „Ulica ubogich kochanków"

Ciechanowiec — „Mateczka"

Sławiski — „Małżeństwo dr Danwitza"

Michałowo — „Dziewczyna i dab"

Prostki — „Mały uciekinier"

Białowieża — „Torrente Indiano"

Milejczyce — „Piękne dni"

Suchowola — „Czuk i Hek"

Dąbrowa — „Czarna tarcza"

Janów — „Fernand cowboy"

Świadowo — „Wina Włodzimierza Olmera"

Czyżew — „Dygnitarz na tratwie"

Szepietowo — „Nasze czasy"

Gródek — „Godzilla"

Nurzec — „Ulica ubogich kochanków"

Łapy — „Godzilla"

Zambrów — „Ulica złoczyńców"

Hajnówka — „Wujaszek z Ameryki"

Czarna Wieś — „Znak szczęścia"

Płociczno — „Nie odwracaj się synu"

Ciekawe radiowe propozycje

...W ŚRODĘ

6.10 Białostocki przegląd poranny; 7.10 Muzyka muzyczna; 8.35 Arie i duety operowe; 9.50 Skrzynka ogólna PR; 10.00 Radiowy kurs nauki jęz. rosyjskiego; 11.30 W wesołym nastroju; 15.10 Piosenki w wyk. zespołów wokalnych; 16.05 Radio-reklama; 16.45 Polski Chan pod Amurem — pogadanka; 17.00 W księżycowym świetle — rep. literacki; 17.25 Muzyka rozrywkowa; 17.45 Z miast i wsi województwa; 18.35 Muzyka i aktualności; 19.00 W rytmie tanecznym; 20.35 Piosenki francuskie; 20.45 Wiersze satyryczne Jasieńskiego; 21.00 Koncert szopenowski; 21.30 Pełnym głosem o sprawach młodzieży; 21.35 Muzyka taneczna.

PRACOWNICY POSZUKIWANI

Dyrekcja Zespołu PGR Grajewo przyjmie z dniem 1 marca 1958 r. na stanowisko samodzielnego ogrodnika posiadającego kwalifikacje w prowadzeniu szkółki oraz warzywnictwie i kwiaciarstwie gruntowym. Ogród znajduje się w centrum miasta Grajewa. Wynagrodzenie według układu zbiorowego pracy w rolnictwie. Podania składać w Dyrekcji Zespołu PGR Grajewo. k 107-0

Dyrekcja Gołdapskich Zakładów Przemysłu Terenowego w Gołdapi, ul. Słoneczna nr 2 zatrudni od zaraz wykwalifikowanego głównego księgowego oraz 5-ciu wykwalifikowanych krawców, trzech kaprmaszników, czterech szewców. Głównemu księgowemu zapewnione mieszkanie służbowe. Kandydaci winni zgłaszać się po wszelkie informacje pod w/w adres lub telefoniczne tel. nr 179. k 122-0

Unieważnia się zagubioną pieczątkę o treści: Stadnina Koni Kobylin, Przedsiębiorstwo Państwowe, Gospodarstwo Glinki, poczta Prostki, pow. Grajewo.

OSTRZEGA SIĘ

wszystkie instytucje państwowe, spółdzielcze i prywatne przed honorowaniem dokumentów opatrzonych w/w pieczątką. k 125-1

Stadnina Koni Kobylin, poczta Prostki, pow. Grajewo ogłasza

PRZETARG

na sprzedaż dwóch ciągników marki ZETOR T-25 i dwie młocarnie marki MŚ.C.-85 oraz poniemiecką dużego typu.

W przetargu mogą brać udział przedsiębiorstwa państwowe, spółdzielcze i osoby prywatne, które będą posiadały zaświadczenie wydane przez Prezydium PRN o potrzebie maszyn rolniczych dla potrzeb gospodarczych.

Przetarg odbędzie się 20. II. 1958 r. o godz. 10 w gospodarstwie Bobry. k 124-1

OLSZTYŃSKIE ZAKŁADY WAPIENNO-PIASKOWE w Olsztynie, ul. Kołobrzeska (barak) ogłaszają

II PRZETARG

na wykonanie kapitalnych remontów w cegielni Gołdap w Gołdapi woj. białostockie, w skład których wejdą roboty: rozbiórkowe, murarskie, ciesielskie, dekarskie, zbrojeniowe i betonowe budynków — **fabrycznego, warsztatu mechanicznego, administracyjnego i silosów.**

Udział w przetargu mogą brać przedsiębiorstwa państwowe i spółdzielcze. Reflektanci winni zgłosić się do **dyrekcji OZW-P celem zapoznania się z zakresem robót.**

Termin składania ofert upływa z dniem 10 lutego br. OZW-P zastrzegają sobie prawo wyboru wykonawcy. k 127-0

Usługowa Spółdzielnia Inwalidów „INGROM" w Warszawie ul. Smolna 36

prowadzi następujące zakłady:

ZAKŁAD KONSERWACJI, MONTAŻU, INSTALACJI

i odkażania telefonów w Warszawie, ul. Nowotki 35, tel. 6-61-43 — wykonujący:

a) montaż urządzeń telefonicznych, dyspozytorskich, radiowęzłów itp.,
b) odkażanie telefonów
c) konserwację i naprawę odkurzaczy, froterek, grzejników, lodówek elektrycznych itp.

ZAKŁAD STEMPLARSKO-GRAWERSKI

a) wyrób pieczątek kauczukowych wszelkiego rodzaju (Warszawa, Pl. Grzybowski 16)
b) różnego rodzaju roboty grawerskie w zakresie stempli metalowych, lakówek itp.

ZAKŁAD KONSERWACJI URZĄDZEŃ PIWNYCH

Warszawa, ul. Świętojańska 23/25

a) konserwacja i dezynfekcja aparatów piwnych
b) konserwacja saturatorów
c) konserwacja wszelkiego rodzaju expressów do kawy

ZAKŁAD „SPÓŁDZIELCZE POŚREDNICTWO HANDLOWE"

Warszawa, ul. Piękna 7/9 — tel. 8-81-40

a) pośrednictwo w kupnie i sprzedaży materiałów budowlanych, ruchomości i nieruchomości
b) fachowe porady handlowe
c) załatwianie formalności ślubnych oraz wypożyczanie garniturów, sukien ślubnych itp.
d) wynajmowanie sali na konferencje, bankiety itp.

Usługi wykonujemy — szybko — fachowo — solidnie. k 128-1

OGŁOSZENIA DROBNE

PODZIĘKOWANIA

Przyjaciołom, kolegom i znajomym s.p. Wilhelma Czternastka, który całym sercem żegnali Jego w ostatniej drodze gorące podziękowanie składa — Rodzina. g 212-1

Dr Wandzie Jaruzelskiej-Bilowej za trafną diagnozę i wyleczenie z raciicego i dokuczliwego schorzenia krtani serdeczne podziękowanie składa tą drogą — Karpowicz. g 214-1

LOKALE

Zamienię mieszkanie: 3 pokoje z kuchnią i przedpokój, I p. częściowo z wygodami, garaż i chlew w śródmieściu na dwa pokoje z kuchnią w bliskim rejonie śródmieściu. Zgłaszać tel. 30-05 od godz. 17.00. g 181-0

Zamienię mieszkanie: pokój z kuchnią w bloku na większe w bloku. Wiadomość w Biurze Ogłoszeń. g 206-1

Student medycyny poszukuje niekrępującego pokoju w pobliżu Akademii. Cena do omówienia. Wiadomość w Biurze Ogłoszeń. g 200-1

PRACA

Potrzebna gosposia na wyjazd do Warszawy. Wiadomość: Białystok, Piwna 8, I piętro. g 203-1

SPRZEDAZ

Sprzedam dom nowy wraz z ogrodem w Białymstoku przy ul. Szosa Zwierzyniecka 56. g 207-0

Listwy i ramy do obrazów poleca pracownia N. Kręglewski, Łódź, Szara 12. K 129-1

Sprzedam cegłę czerwoną — tanio. Wiadomość: Radziłów, ul. Gesia 3, pow. Grajewo. g 183-0

Sprzedam motocykl Jawa 350 na szesnastkach (3.000 km) Motowista, p-ta Sztabin, pow. Augustów, Tadeusz Andrzejczyk. g 152-1

ZGUBY

Zgubiono dowód rej. H00-366 samochodu „Warszawa" wydany przez Prezydium MRN Wydz. Kom. Drogowej w Białymstoku na nazwisko dr Ryszard Bendera, Białystok, Sienkiewicza 28 m. 46. g 152-1

Zgubiono dowód rej. samochodu „Star C66" nr B01-833 oraz przyczepy nr 00154 własności: Woj. Zakładów Mięsnych w Białymstoku. g 211-1

Zgubiono w PDT klucze od zatrzasku (biały i żółty). Uczciwego znalazcę proszę o zwrot za wynagrodzeniem do Biura Ogłoszeń. g 213-1

Zgubiono pieczątkę podłużną o treści: GS „Samopomoc Chłopska" w Sokółce sklep Nr 15 Bogusze. k 130-1

KUPNO

Kupię dom jednorodzinny do 120 tys. może być nie wykończony, najchętniej na przedmieściu w okolicy Antoniuka, Szosy Zwierzynieckiej, lub innej dzielnicy. Wiadomość: Biuro Ogłoszeń. g 202-1

LEKARSKIE

Dr Edward Dobrowolski — lekarz chorób dziecięcych przyjmuje codziennie przy ul. Mickiewicza 7, tel. 27-19 oraz wyjeżdża na wizyty domowe. g 195-0

Biul. Zakł. Graf. E-7

ANNA KŁODZIŃSKA ZŁOTA BRANSOLETA

56

Po pobiciu, kapitan Szczęsny przyszedł dość szybko do zdrowia i mógł zająć się w dalszym ciągu śledztwem w sprawie wyjaśnienia zagadki zabójstwa Andrzeja Zadrożnego i dr Jana Kępińskiego.

Po wielu żmudnych i zdawałoby się bezowocnych poszukiwaniach. Szczęsnemu udało się wreszcie trafić na ślad... ale nie uprzedzajmy faktów.

Do hotelu „Mazowsze" w Warszawie przyjęty został nowy porter — Adolf Zenkis. Osoba portiera zainteresowała kapitana Szczęsnego. Urzyniono szereg niezbędnych poczynań, które umożliwiły poserwację portiera.

— Nazywa się rzeczywiście Adolf Zenkis i ostatnie dokumenty, którymi się posługiwał, są prawdziwe, wyjawszy świadectwa hoteli, które podrobił na ukradzionych blankietach. Miał już w życiu nie jeden fach, obijał się po świecie, był parę lat cyrkowcem — stąd jego umiejętność chodzenia po rynnach i dachach. Jak pan już pewnie słyszał, do pokoju 227 dostał się z podwórza po rynnie, a potem przez okno, które otworzyła Irma. Przez jakiś czas Zenkis pracował jako pomocnik w Zakładzie Medycyny Sądowej. Stamtąd wyniósł umiejętność posługiwania się nożem sekcyjnym i znajomość anatomii, co razem z pomocą Irmy pozwoliło mu być zupełnie dobrym pielęgniarzem.

— Brr! — wstrząsnął się Reszke. — Dostać się w łapy takiego „pielęgniarza" od truposzów... Dziękuję! Jakim cudem przyjęli go do szpitala?

— Właśnie przy pomocy sfałszowanych papierów i fikcyjnego telefonu. To bardzo sprytna bestia i naprawdę — bestia! Posłużyło mu też obrzydliwe niedbalstwo sierżanta Kamińskiego. Gdyby był wówczas dokładnie obejrzał ramiona wszystkich trzech mężczyzn, nie doszło by do drugiej zbrodni. Tak to w naszej milicyjnej robocie maszczą się czasem na pozór drobiazgi.

— Poczekaj, kapitanie... no, a kto wobec tego był u mnie w mieszkaniu? Kim był ten niższy, w szaliku na twarzy?

Szczęsny uśmiechnął się.

— Żeby takie wspaniałe malarskie oczy jak pańskie, nie potrafiły, mimo przebrania, rozpoznać kobiety...

— A, psiakręć! — Reszke pokręcił głową ze zdumieniem — więc to był ten rudzielec? Niesłychane! Zaraz, bo zapomnę: a czym ten Dżoniec, czy tam Zenkis otworzył skrytkę w ścianie?

— Kluczykiem, znalezionym w kieszeni Zadrożnego, który leżał bez przytomności na podłodze. Zenkis był na tyle chytry, że włożył później kluczyk z powrotem, dla zatarcia śladów. No, czego pan jeszcze nie rozumie?

— Chyba już wszystko... Szkoda mi tego Astera, o mały włos, a byłby się przejechał na tamten świat.

— Pan też, panie Ignacy — powiedział Szczęsny ze skruchą — gdyby nie piorun...

— Błogosławione niech będą wobec tego pioruny! Jeszcze filiżankę kawy, Biały Kapitanie?

— Nie, dziękuję bardzo, muszę już iść. Pożegnali się serdecznie i Szczęsny wyszedł. Reszke wyniósł do kuchni brudne naczynia, mrucząc coś pod nosem, potem wrócił i zajrzał ostrożnie do koszyka, stojącego przy jego tapczanie. Spała tam Kaśka, a wraz z nią trzy małe, pstre kociaki. Przyglądał im się chwilę z uśmiechem. Potem pościelił sobie tapczan, szykując się również do snu.

Wyciągnął pantofle nocne, pomacał jeden, zajrzał do środka i oburzony odstawił na podłogę. Pantofel był mokry.

— Strasznie źle wychowane te twoje dzieci — powiedział do Kaśki z wyrzutem. — Znowu któreś nalało mi do pantofla.

KONIEC

Skład nowej Miejskiej Rady Narodowej w Białymstoku

Spośród 117 kandydatów wybranych zostało 80 radnych:

W okręgu wyborczym nr 1: Jerzy Zaremba, Jan Lech, Cezary Wójcicki, Edmund Cumber, Tadeusz Chołodowski.

W okręgu wyborczym nr 2: Władysław Wójt, Czesław Karabowicz, Antoni Minkiewicz, Henryk Kulion, Piotr Górniak.

W okręgu wyborczym nr 3: Irena Górska-Damięcka, Kazimierz Osiczko, Wacław Pawłowicz, Halina Juniewicz, Ireneusz Boliński, Stanisław Paprocki.

W okręgu wyborczym nr 4: Zdzisław Paryski, Henryk Majcher, Stefan Daszkiewicz, Waldemar Szpaliński, Aleksander Korzeniewski, Hersz Hakmajer.

W okręgu wyborczym nr 5: Zygmunt Szliserman, Józef Krzesak, Aleksander Frąckiewicz, Kazimierz Surowiński, Zygmunt Brzozowski, Sergiusz Syty.

W okręgu wyborczym nr 6: Józef Jagusiak, Maria Wilamowska, Józef Wojtach.

W okręgu wyborczym nr 7: Jerzy Pławski, Antoni Nikiciuk.

W okręgu wyborczym nr 8: Michał Wojdaszko.

W okręgu wyborczym nr 9: Antoni Wasilewski, Michał Damulewicz.

W okręgu wyborczym nr 10: Karol Andrzejewski, Olimpia Piskorska, Izydor Adamowicz, Janina Kieda, Józef Banasiak.

W okręgu wyborczym nr 11: Ludwik Bielas, Paweł Brzeziński, Sylwester Zdrojewski, Leokadia Kosztowniak, Stefania Sobota, Sergiusz Antoniuk.

W okręgu wyborczym nr 12: Stanisław Zaniewski, Michał Grygoruk, Jan Salnik, Stanisław Nazarko, Irena Woźniak.

W okręgu wyborczym nr 13: Edward Siedlecki, Bolesław Faltyn, Jan Tatarczuk, Zbigniew Białecki, Edward Pańkowski, Jerzy Krochmalski.

W okręgu wyborczym nr 14: Konstanty Kozłowski, Roman Woźniak, Henryk Kozłowski, Stefan Bacia, Włodzimierz Łoziński.

W okręgu wyborczym nr 15: Sergiusz Syantowicz, Zenon Krawczyk, Antoni Czuchnowski.

W okręgu wyborczym nr 16: Czesław Karpiejczyk, Michał Kicman, Zygmunt Piekarewicz.

W okręgu wyborczym nr 17: Józef Kamiński, Aleksander Korsiuk, Adolf Sosnowski, Zenon Skiwski.

W okręgu wyborczym nr 18: Paweł Jungerman, Wacław Łotowski.

W okręgu wyborczym nr 19: Tadeusz Kubiak.

W okręgu wyborczym nr 20: Eugeniusz Bołdak.

W okręgu wyborczym nr 21: Teofil Narkiewicz, Arkadiusz Orłow, Jan Krawczuk.

„Wzorcowa" - swoim klientom

★ Interesujące kreacje
★ Welur najmodniejszy
★ Suknie w dwa dni

Białostoczanki są ambitne i w tegorocznym karnawale postanowiły za wszelką cenę dorównać w elegancji mieszkankom stolicy. Nic też dziwnego, że białostockie spółdzielnie krawieckie mają pełne ręce roboty. Spółdzielnia „Wzorcowa" przy ul. Rynek Kościuszki wykonała już w tym karnawale 42 zamówienia na suknie balowe. Każda z tych sukien miała inny fason, dobrany przeważnie z francuskich żurnali.

Obecnie na uszycie kreacji balowych czeka 11 białostoczanek. Kreacje — z dużymi dekoltami, na wąziutkich ramiączkach, bardzo szerokie u dołu — szyte będą z nylonu, koronki, rypsu, weloru i organdiny. Jak informuje nas kierowniczka spółdzielni, Helena Błaszkowska, są to najmodniejsze materiały w tegorocznym karnawale.

Jak się okazuje, mężczyźni również nie pozostają w tyle. Męski punkt usługowy wykonał od początku karnawału 40 garniturów z granatowego i czarnego materiału, według ostatnich wskazań mody — z szerokimi klapami u marynarek i wąskimi spodniami.

Obydwa punkty usługowe przyjmują w dalszym ciągu zamówienia na kreacje balowe — trzeba się więc pospieszyć, bo jeszcze tylko 2 tygodnie karnawału.

Na pociechę dodamy, że suknię w punkcie usługowym „Wzorcowa" szyje się tylko... dwa dni. (al)

Prośba o trochę piasku

W dzień odwilż, a wieczorem i rano ślizgawica. Taka pogoda męczy nas od wielu dni. Pogotowie Ratunkowe ma sporo roboty ze zwichnięciami i złamaniami rąk i nóg. Tymczasem na chodnikach ani śladu piasku. Chyba piasku u nas nie brakuje. Niech więc MPO od czasu do czasu, przynajmniej w ślizgawicę, sypnie nim po chodnikach.

11 bm. pierwsza sesja nowowybranej MRN w Białymstoku

W czwartek narada aktywu FJN

Jak się dowiadujemy, prawdopodobnie już 11 bm. odbędzie się pierwsza sesja nowowybranej Miejskiej Rady Narodowej w Białymstoku.

Sesję poprzedzi uroczyste wręczenie mandatów nowym radnym.

W czwartek, 6 bm. Miejski Komitet Frontu Jedności Narodu organizuje naradę aktywu FJN. Na naradę tę mają przybyć pełnomocnicy obwodowi i aktywiści FJN. Głównym tematem narady będzie podsumowanie przebiegu wyborów w mieście. Aktyw FJN zbierze również wszystkie postulaty ludności wysuwane podczas spotkań z kandydatami do rad i przekaże je nowej MRN do realizacji. Tak więc bogata dyskusja na spotkaniach nie zostanie tylko czczą gadaniną. Wnioski z tej dyskusji staną się wytyczną działania MRN. Postulaty wyborców znajdą więc odzwierciedlenie w planach pracy komisji rad i w pracy wydziałów Prezydium MRN.

Czwartkowa narada rozpocznie się o godz. 13 w sali Prezydium MRN przy ul. Lenina.

Oświetlenie i dla bocznych ulic

Ileż to narzekań i przekleństw pada z powodu iście egipskich ciemności panujących wieczorem i nocą w naszym wojewódzkim grodzie. Oświetlone ulice: Lipowa, Kilińskiego, Wesołowskiego, czy Rynek Kościuszki w małym tylko stopniu zmieniają postać rzeczy, gdyż ulice boczne nadal nie mają światła.

Dlatego też bardzo zaciekawiły nas plany prac związanych z oświetleniem Białegostoku.

Oto konkretne zamiary i postanowienia na rok bieżący.

Oświetlenie otrzymają ulice:

Nowy Świat od Lipowej do Piotrkowskiej i Malmeda.

Fornalskiej od Nowego Światu do Malmeda,

Ostrowskiego, z tym, że odcinek dawnej Nowogrochowej otrzyma pełne oświetlenie, zaś odcinek dawnej Częstochowskiej — trzy latarnie od Lipowej do szkoły,

Nowososnowa do Odeskiej,

Zachodnia strona Rynku Kościuszki (3 latarnie w tzw. zabytkowej części),

Nowotki od Mickiewicza do Podleśnej,

Elektryczna — od Mickiewicza do Lenina,

ewentualnie Lenina od Marchlewskiego do Elektrycznej.

Prace przy oświetlaniu tych ulic rozpoczną się w początkach II kwartału. (ko)

Kochanek o północy



Film ten zyskał markę filmu typowo francuskiego, pełnego atmosfery „fin de siecl'u". W pewnym małym miasteczku jest szanowana firma krawiecka pana Bonnadieu. Pan Bonnadieu ma młodą, piękną i... niezwykłą małżonkę, której postępowanie wstrząsa posadami miasteczka.

Świetne postacie męża-„rogacza" i czarującej żony stworzyli: Bernard Blier i Danielle Darieux. Reżyseria Carlo Rima.

Okiem i uchem reportera

Niedawno ukazała się w „Życiu Białostockim" notatka o stłuczonym neonie nad sklepem z kryształami przy ul. Lipowej.

Jak informuje nas dyrekcja MHD Artykułami Przemysłowymi, do tego oszpecenia miasta przyczynili się białostoccy chuligani, którzy tym razem zabawiają się w rzucanie kamieniami do neonowych oświetleń. Zdemolowaniu uległ też neon nad „Domem Mody".

Czyżby rzeczywiście nie było sposobu, którym można by poskromić „złotych młodzieńców"?

*

W białostockich księgarniach ukszały się ostatnio pamiętniki Jarosława Iwaszkiewicza zatytułowane „Książka moich wspomnień".

Można też nabyć szereg pozycji Poli Gojawiczyńskiej oraz powieść Sinclaire'a „Ulica główna".

Gospodyniom domowym polecamy natomiast dwie książki porad kuchennych, wydanych przez Wydawnictwo Rolne i Leśne i Zakład Wydawnictw Lekarskich.

*

Prawdziwą frajdę mają nieletni mieszkańcy ulicy Elektrycznej, mogący uprawiać na niej sport narciarski.

Jezdnia i chodniki, rozkopane przez robotników, którzy zakładali rury kanalizacyjne, niczym nie różnią się bowiem od pagórków i wzniesień na Pietraszach.

Ale co mają mówić pozostali mieszkańcy mniej wysportowani? Przecież ostatecznie — nie każdy ma narty!

*

Jeszcze w tym tygodniu zapali się nowy neon „Maluch" nad Domem Dziecka. W dalszym terminie uruchomione będą neony nad sklepem z upominkami i nad sklepem elektrotechnicznym. Przygotowywane są też oświetlenia neonowe dla sklepu samoobsługowego i kwiaciarni.

Prezydium WRN nie zezwala na dalsze montowanie neonów, ze względów oszczędnościowych. Uważamy, że słusznie. Neony drogo kosztują, a na pewno nie są w mieście najpotrzebniejsze. (al)

Najstarsza obywatelka Białegostoku ma już mieszkanie

BĘDĄ LODY...



„Lody, lody, lody dla ochłody"... śpiewa w starowarszawskiej piosence „lodziarza" Igor Śmiałowski.

A w Białymstoku też będą lody. O to troszczą się ludzie, którzy zwożą lód spoza miasta, aby zamagazynować go na lato.

Aż ciekawość bierze, gdzie znaleźli taki lód, skoro od wielu dni mamy mżawki, błoto i odwilż?

Fot. Z. Zaremba

Czytelnicy nasi pamiętają zapewne nasze notatki w sprawie warunków życia najstarszej mieszkanki Białegostoku — 101-letniej Aleksandry Sokołowskiej. Z satysfakcją donosimy, że wkrótce po ukazaniu się naszej ostatniej notatki, Aleksandra Sokołowska otrzymała już mieszkanie w nowym budynku przy ul. Jurowieckiej.

Przy okazji chcemy podziękować naszej Czytelniczce p. Zubilewicz, która bardzo serdecznie i z dużym poświęceniem pomogła rodzinie Sokołowskich w urządzeniu nowego mieszkania.

W ogóle zainteresowanie Czytelników całą sprawą napawa nas optymizmem. Okazuje się, że to nieprawda, iż nasze społeczeństwo choruje na „znieczulicę" wobec ludzkiej krzywdy i nieszczęścia. W sprawie Sokołowskich mieliśmy wiele telefonów wiele propozycji pomocy. Chyba to świadczy dobrze o wrażliwości ludzi.

Czy jest sposób na rozładowanie ciasnoty w WDK?

Od dawna mówi się już o konieczności zorganizowania dla białostockiej młodzieży rozrywek, które odciągnęłyby ją od próżnowania i wałęsania się, prowadzącego w końcu do chuligaństwa. Czy jednak jeden teatr i kilka kin są w stanie zaspokoić dążenia młodzieży do wyżycia się kulturalnego? Luki te miały wypełnić zespoły artystyczne, świetlice, kluby filmowe, czytelnie MPiK, biblioteka, wreszcie... WDK.

Chciałbym zatrzymać się nieco nad omówieniem działalności WDK. Wojewódzki Dom Kultury ma spełnić rolę reprezentacyjnego ośrodka kulturalno - oświatowego w Białymstoku. Tu odbywają się imprezy rozrywkowe, lektoraty języków obcych, odczyty i prelekcje, wyświetlane są filmy i pracują różne sekcje zainteresowań.

To wszystko dzieje się w niewielkim budynku jednopiętrowym, dysponującym w zasadzie dwiema niedużymi salkami i kilku pokoikami. Czy istotnie ten dom kultury jest w stanie pełnić funkcję największego ośrodka kulturalnego w 100-tysięcznym mieście?

Zdaję sobie doskonale sprawę z tego, że Białystok ciągle odczuwa trudności lokalowe. Ale czy nie byłaby słuszna decyzja Prezydium MRN, aby Domek Koniuszego, po opuszczeniu go przez Muzeum, które ma przeprowadzić się do Ratusza — oddany został do dyspozycji WDK? W ten sposób można byłoby poważnie rozszerzyć zakres jego działalności kulturalnej i oświatowej.

Zwracam się tą drogą do bywalców WDK oraz do Czytelników „Gazety Białostockiej" z prośbą o wyrażenie opinii na ten temat. Ciasnota lokalowa w dużej mierze paraliżuje rozmach naszych planów i zuboża formy pracy. Liczymy bardzo na pomoc nowej rady, bo pragniemy w nowym roku stworzyć białostockiej młodzieży ośrodek, w którym znajdzie rozrywkę i kulturalny wypoczynek.

EUGENIUSZ SAWICKI
kierownik Działu Imprezowo-Rozrywkowego WDK w Białymstoku

Z miasta

ŚRODA
5
luty
Agaty

Pilnie poszukiwany...



...właściciel kamienicy przy ul. Sienkiewicza 14 odnalazł się.

Po ukazaniu się naszej notatki, tj. w dniu 31. I. br. zgłosił się do MZBM przedstawiciel Prezydium WRN z pismem Prezydium MRN polecającym Miejskiemu Zarządowi Budynków Mieszkalnych przyjęcie wspomnianego domu w administrację.

Gdzie był magazynier?

Słuszną pretensję mają ludzie, którzy po otrzymaniu przydziału cementu, opłaceniu i załatwieniu wszystkich formalności w Gminnej Spółdzielni „Samopomoc Chłopska" w Bacieczkach (z siedzibą w Białymstoku) — nie mogli tego cementu w oznaczonym terminie otrzymać.

Przydzielony cement trzeba bowiem odbierać w magazynie w Starosielcach. 4 lutego nikt tam nie urzędował i ludzie musieli wracać z niczym.

Czy magazynier w Starosielcach nie mógł powiadomić GS w Białymstoku o swojej nieobecności? Nikt by wtedy nie miał żadnej pretensji.

Skradł rękawiczki



Na Dworcu Centralnym w Białymstoku nieznany osobnik skradł ob. Teresie Muzyk rękawiczki skórzane. W kilka godzin później komisariat kolejowy MO ujął rabusia.

Okazał się nim 23-letni Wacław Kowalczyk bez stałego miejsca zamieszkania. Osadzono go w areszcie.

W razie wypadku

Wojewódzka Stacja Pogotowia Ratunkowego, tel. biura wezwań 09, informacji 22-22.
Pogotowie MO, tel. 07.
Pogotowie WSW, tel. 32-34.
Straż Pożarna, tel. 08.
Apteka Społeczna nr 57, ul. Sienkiewicza 53, tel. 62-24.

Gazeta Białostocka

Organ KW PZPR w Białymstoku. Redaguje kolegium. Wydawca RSW „Prasa", Redakcja i admin. — Białystok, ul. Wesołowskiego 1. Telefony: red. naczelny 34-14, zast. red. naczelnego 36-16, sekretarz red. 29-22, dz. informacji 36-33, red. nocna 25-36, centrala 37-41 do 49. Sekretarz red. przyjmuje interesantów we wtorki i czwartki od godz. 10 do 12.

Nie zamówionych rękopisów i zdjęć redakcja nie zwraca.

Warunki prenumeraty: miesięcznie — 10 zł, kwartalnie — 30 zł, półrocznie — 60 zł, rocznie — 120 zł. Prenumeratę przyjmują wszystkie placówki pocztowe i listonosze. Wpłaty na prenumeratę indywidualną należy dokonywać na konto PUPiK „Ruch" nr 12-6-1312 PKC Białystok. Na odwrocie blankietu należy podać okres prenumeraty i tytuł zamawianego pisma.

Adres Biura Reklam i Ogłoszeń RSW „Prasa": Białystok, ul. Wesołowskiego 1.