Proletariusze wszystkich krajów łączcie się

NAKŁAD 50.515 A ★

Gazeta BIAŁOSTOCKA

ORGAN KW POLSKIEJ ZJEDNOCZONEJ PARTII ROBOTNICZEJ

Nr 81 (3381) Poniedziałek, 6. IV. 1959 r. Cena 50 gr

Organizacje partyjne przystępują do realizacji uchwał III Zjazdu

W Białymstoku i w całym ewództwie trwają plenar- posiedzenia komitetów po- owych i zebrania pod- wowych organizacji par- ych, na których instancje ganizacje partyjne przyj- ą, w oparciu o uchwały Zjazdu PZPR, plany po- dowej działalności. Ple- e posiedzenia komitetów iatowych odbyły się już w **Bielsku-Podlaskim, w Augustowie, Łomży i Siemiatyczach.**

Kierunek — rozbudowa partii

W **Łapach** odbyła się w Komitecie Powiatowym narada przewodniczących, sekretarzy i członków prezydiów gromadzkich rad narodowych, będących członkami partii, na której omówiono problemy wynikające z uchwał III Zjazdu, przyjmując za główny cel rozbudowę szeregów partyjnych we wsiach powiatu łapskiego.

W **Sokołach** i **Płonce Kościelnej** odbyły się zebrania podstawowych organizacji partyjnych, poświęcone omówieniu tematyki zjazdowej oraz przyjęto program pracy organizacji partyjnych w najbliższym czasie.

Odbyło się również w Łapach szkolenie aktywu partyjnego. Każdemu z aktywistów przydzielono organizację partyjną, którą zapozna on z uchwałami III Zjazdu oraz dopomoże w opracowaniu planu pracy pozjazdowej. Dziś odbędzie się w Łapach narada nauczycieli — członków partii, poświęcona omó-

★ Ciąg dalszy na str. 3

NA ZDJĘCIU: żołnierze białostockiej jednostki KBW z zainteresowaniem słuchają informacji o Zjeździe.

Dziś rozpoczynamy udowę Parku ntralnego w Białymstoku owie miasta pierwsi

kwietnia brygada geode- Prezydium MRN z inż. na czele przeprowa- czynem społecznym ary geodezyjne ukształ- nia terenu, na których wać będziemy Park Cen- y.

iś tj 6 bm. pracować na terenie przyszłego u pracownicy Prezy- Miejskiej Rady Narodo- W następnych dniach tąpią do pracy biało- y harcerze, a za nimi je przedzjazdowe zobo- ania realizować będą yscy mieszkańcy Białego- ku.

W Wydziale Gospodarki munalnej przygotowuje obecnie szczegółowy har- nogram pracy i już od dziś dego popołudnia młodzież olna, pracownicy wszy- ich białostockich zakładów rzędów w czynie społecz- m budować będą ten bia- tocki pomnik Tysiąclecia. (Hr)

orwegia i Dania rzeciwko bazom akietowym

SLO (PAP) 5. 4.

Premier norweski Gerhard- oraz duński minister o- ny Hansen zabierając głos dczas zorganizowanej w lo uroczystości z okazji 10 cznicy powstania NATO twierdzili raz jeszcze, że dy ich krajów sprzeciwia- się zainstalowaniu baz ra- etowych.

ikrofon o badania serca

OSKWA (PAP) 5. 4.

W instytucie terapii Akademii uk ZSRR opracowano metodę dania serca przy pomocy ękowego aparatu rentgenow- ego.

a rentgenofonodiagnostyka ega na tym, iż do przewodu amowego chorego wprowa- a się miniaturowy mikrofon średnicy 2 mm, który przeka- e szmery wyłowione w bezpo- dniej bliskości serca.

Ruszyła pierwsza w województwie gromadzka cegielnia

W sobotę dnia 4 kwietnia br. w Kalinówce, pow. Mońki rozpoczęła produkcję pierwsza w województwie polowa cegielnia zorganizowana i prowadzona przez Gromadzką Radę Narodową.

W uroczystościach otwarcia pierwszej na Białostocczyźnie gromadzkiej cegielni udział wzięli: zastępca przewodniczącego Prezydium WRN tow. **Edmund Szczepański,** przewodniczący Prezydium PRN w Mońkach ob. **Czesław Gartych,** I sekretarz KP PZPR w Mońkach tow. **Jerzy Parafieniuk** oraz przybyła na uroczystości delegacja działaczy gospodarczych z Grajewa z ob. **Kazimierzem Terleckim** — przewodniczącym Prezydium PRN w Grajewie na czele i wielu, wielu innych działaczy państwowych i gospodarczych.

Do zebranych gości i licznie przybyłych mieszkańców gromady Kalinówka przemówił przewodniczący Gromadzkiej Rady Narodowej, radny WRN ob. **Józef Roszko.** Między innymi ob. Roszko powtórzył hasło, które budowniczowie cegielni wypisali na szczycie jednej z szop: **„Budujemy wieś murowaną z własnej cegły"** i wspomniał, że w czynie społecznym na cześć III Zjazdu partii mieszkańcy gromady Kalinówka wybudowali już 200 m bieżących drogi, wyremontowali 500 m bieżących oraz zwieźli 1.200 m sześciennych kamieni na dalszą budowę dróg czynem społecznym. (lk)

Atmosfera wojny domowej w stolicy Argentyny

NOWY JORK (PAP) 5. 4.

Korespondent AFP w Buenos Aires relacjonując wydarzenia jakie miały miejsce w piątek po południu i wieczorem w stolicy Argentyny pisze: **„W piątek wieczorem w Buenos Aires panowała atmosfera wojny domowej".**

Przebieg wydarzeń był następujący: w godzinach popołudniowych związki zawodowe wezwały swych członków do wielkiej demonstracji na znak protestu przeciwko mieszaniu się rządu w sprawy wewnętrzne związków zawodowych. O godz. 16 ogłoszony został strajk powszechny i tysiące związkowców zaczęło gromadzić się przed ministerstwem pracy, położonym w centrum stolicy Argentyny o 200 metrów od siedziby rządu.

Policja stolicy Argentyny wydała zakaz odbycia demonstracji przed gmachem ministerstwa pracy. Oddziały policji i wojska zajęły najważniejsze punkty strategiczne w Buenos Aires i otoczyły kordonem ministerstwo pracy oraz inne gmachy rządowe. Do Buenos Aires ściągnięto dodatkowe oddziały gwardii narodowej oraz jednostki wojska i żandarmerii.

Mimo tych kroków przedsięwziętych przez rząd, związkowcy małymi grupkami przedzierali się w kierunku siedziby ministerstwa pracy. W wielu punktach miasta doszło do starć między związkowcami a oddziałami policji i wojska.

W stolicy Argentyny atmosfera jest jednak niebywale napięta. Rząd ściąga do Buenos Aires dalsze posiłki wojskowe. Po ulicach krążą wozy pancerne oraz wzmocnione patrole wojska. Nad miastem latają samoloty. Gmachów rządowych strzegą oddziały wojska.

WARSZAWA (PAP) 5. 4.

4 bm. przybył do Warszawy w godzinach wieczornych aktor francuski Philippe Clay.

Znakomity piosenkarz paryski występuje w Operze Warszawskiej w dniach 5, 6, 7, 8 i 9 kwietnia br.

Prezydent Sukarno przybędzie w maju z wizytą do Polski

WARSZAWA (PAP) 5. 4.

Na zaproszenie Przewodniczącego Rady Państwa PRL prezydent Republiki Indonezji dr Sukarno złoży oficjalną wizytę w Polsce w maju br.

10-lecie Nowej Huty

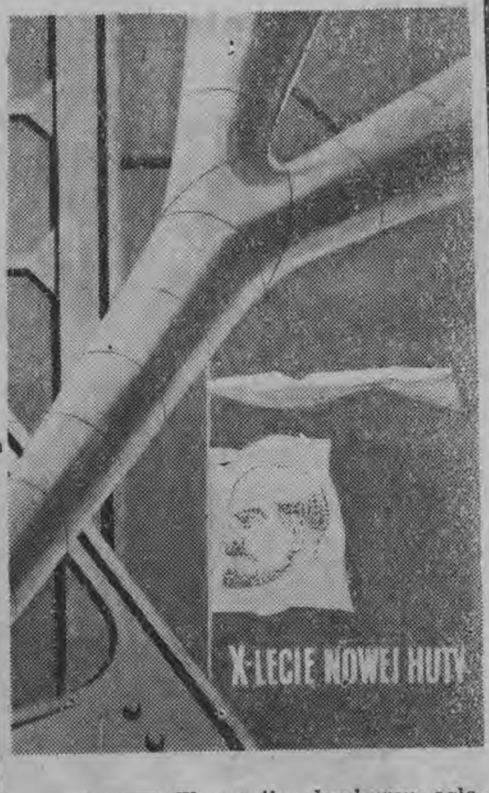

W wyniku konkursu ogłoszonego przez Oddział Związku Polskich Artystów Plastyków w Krakowie — pierwszą nagrodę za plakat z okazji 10-lecia Nowej Huty otrzymał Włodzimierz Buczek.

NA ZDJĘCIU: nagrodzony plakat

CAF — fot. Lewicki

Praca wśród młodzieży uczącej się

VIII Plenum KC ZMS

WARSZAWA (PAP) 5. 4.

VIII plenarne posiedzenie Komitetu Centralnego Związku Młodzieży Socjalistycznej, które odbyło się w Warszawie w dniach 4 i 5 bm., poświęcone było omówieniu działalności Związku wśród uczącej się młodzieży. Zarówno referat sekretarza KC ZMS Jaremy **Maciszewskiego** jak i dyskusja wszechstronnie przedstawiły sytuację, osiągnięcia i trudności pracy organizacji w tym środowisku. Pracę w szkołach rozpoczął Związek przed dwoma laty. Obecnie w szeregach ZMS skupionych jest ponad 50 tys. uczniów, a grupy Związku istnieją w 80 proc szkół. Jest to niemały sukces. Większość tych grup prowadzi ożywioną działalność ideowo-polityczną, kulturalną, sportową. Poważny dorobek osiągnęła młodzież w zjazdowej sztafecie czynu młodych. Obecnie na pierwszy plan dalszej pracy ZMS w szkołach wysuwa się wzmożenie pracy ideologicznej i politycznej, udzielanie mło-

Ciąg dalszy na str. 2

Marszałek Montgomery uda się do ZSRR

LONDYN (PAP) 5. 4.

Marszałek Montgomery oznajmił w sobotę wieczorem że 28 kwietnia uda się do Moskwy.

B. zastępca naczelnego dowódcy sił zbrojnych NATO w Europie oświadczył reporterom w swym domu w Hampshire, że zwrócił się do premiera Chruszczowa z pytaniem, czy może złożyć wizytę w Moskwie, i że odpowiedziano mu, iż zostanie powitany z zadowoleniem.

Zapytany, dlaczego wybiera się do Moskwy, Montgomery odparł: **„Jadę, gdyż obchodzi mnie bardzo obecny konflikt między Wschodem a Zachodem. Chcę przeprowadzić tam rozmowy, aby dowiedzieć się, co o tym wszystkim myślą w ZSRR... Nie możemy żyć wciąż w stanie napięcia".**

Jeden z reporterów zagadnął marszałka, czy spodziewa się, iż po jego wizycie w Moskwie napięcie międzynarodowe się zmniejszy. **„Na pewno nie wzrośnie"** — odparł Montgomery.

Dalaj Lama otrzymał azyl w Indiach

LONDYN (PAP) 5. 4.

Agencja Reutera podaje z Delhi, iż oficjalny rzecznik indyjski zakomunikował, że Dalaj Lama otrzymał w Indiach azyl polityczny

Nowe towary w sprzedaży ratalnej

WARSZAWA (PAP) 5. 4.

Handel uspołeczniony rozpoczyna sprzedaż ratalną wielu nowych artykułów przemysłowych. Są to **rowery turystyczno-sportowe,** produkowane przez Zakłady Metalowe w Skarżysku-Kamiennej i zakłady we Wrocławiu, marki „Turysta" i „Nimfa" oraz **rowery radzieckie.** Będą one sprzedawane na 5 rat, a wysokość 1 raty wyniesie 20 proc. ceny.

Na raty sprzedawane będą też **motocykle Junak — 350 ccm Jawa — 250, Ave-Sport — 250 MZ-ES oraz Csepel - Pannonia, motocykle SHL 150 ccm, Jawa 175 ccm oraz skutery.**

Motocykle w cenie powyżej 18 tys. zł można będzie zakupić na 18 rat — pierwsza rata gotówkowa wynosi 1/3 ceny.

SHL 150 ccm sprzedawane będą na 12 rat, a pierwsza rata wyniesie 1/3 ceny. Na takich samych warunkach odbywać się będzie sprzedaż skuterów.

W sprzedaży ratalnej pojawi się też **broń myśliwska** (także na 12 rat), oraz radioodbiorniki „Nokturn" adaptery stolikowe w cenie 1.130 zł i stoliki z adapterami w cenie 1.600 zł. Artykuły te będzie można nabyć na 5 rat, (pierwsza rata — 20 proc. ceny). Na 7 rat sprzedawane będą natomiast adaptery szafkowe w cenie 2.300 zł.

Sputnik przekazywać będzie obrazy telewizyjne z kosmosu

MOSKWA (PAP) 5. 4.

Specjaliści radzieccy pracują obecnie nad problemem telewizyjnej aparatury transmisyjnej, w którą wyposażony zostanie sputnik w celu przekazywania obrazów z kosmosu na Ziemię. Przekaźnikowa stacja telewizyjna zainstalowana na sputniku będzie miała bardzo szeroki zasięg.

10 tys. białostockich harcerzy pojedzie na obozy letnie

Z posiedzenia Woj. Rady Przyjaciół Harcerstwa

Na posiedzeniu Wojewódzkiej Rady Przyjaciół Harcerstwa, które odbyło się w niedzielę z udziałem ministra **Jerzego Sztachelskiego,** z wielką troską mówiono o sprawach ZHP. Wysuwano konieczność szkolenia coraz to nowych instruktorów harcerskich, przygotowania do pracy w harcerstwie wychowanków Liceów Pedagogicznych. Mówiono już o obozach letnich, na które pojedzie z terenu naszego województwa 10 tys. młodych druhów. Poruszano też sprawy pomocy materialnej, z którą powinny przyjść harcerzom różne instytucje.

Uczestnicy posiedzenia brali tego dnia udział w otwarciu w salach Muzeum wystawy „Harcerstwo dnia dzisiejszego". Otwarcia wystawy dokonał przedstawiciel Rady Głównej Przyjaciół Harcerstwa, min. J. Sztachelski.

NA ZDJĘCIU: wiceprzewodniczący Ogólnopolskiej Rady Przyjaciół Harcerstwa — min. Jerzy Sztachelski przew. Woj. Rady Przyjaciół Harcerstwa, sekretarz KW PZPR Piotr Lubieniecki i hm. Wacław Jakubowski — komendant Chorągwi ZHP — za stołem prezydialnym.

Fot. J. Mazurek

10 tysiącom ślepych przywrócono wzrok

PEKIN (PAP) 5. 4.

Jak podaje radio pekińskie, dzięki specjalnym zabiegom przywrócono wzrok w roku ubiegłym przeszło 10 tysiącom niewidomych z północnych obszarów Chin.

NRD wysunie propozycje w sprawie Niemiec

BERLIN (PAP) 5. 4.

Premier NRD Otto Grotewohl na przyjęciu wydanym przez ambasadę WRL w Berlinie z okazji 14 rocznicy wyzwolenia Węgier oświadczył, że NRD opublikuje wkrótce propozycje w sprawie uregulowania problemu niemieckiego.

Komunikat końcowy sesji Rady NATO w Waszyngtonie

Stanowisko Zachodu niesprecyzowane

13 kwietnia – narada grupy roboczej 29 kwietnia – kolejne spotkanie ministrów spraw zagranicznych

WASZYNGTON (PAP) 5. 4.

W Waszyngtonie zakończyła się w sobotę sesja Rady paktu północnoatlantyckiego. W sobotę ogłoszono komunikat końcowy.

Po twierdzeniu, że w Radzie Ministerialnej paktu północnoatlantyckiego, zakończonej 4 kwietnia w 10 rocznicę podpisania NATO, uczestniczyło 15 ministrów spraw zagranicznych krajów członkowskich, komunikat stwierdza, że Rada przedyskutowała aktualną sytuację międzynarodową, a w szczególności kwestię berlińską i problemy związane ze zbliżającą się konferencją w Genewie na tematy niemieckie. Dokonano również — głosi dalej komunikat — przeglądu postępów sojuszu atlantyckiego w ciągu dziesięciu lat jego trwania, stanu obecnego i perspektyw rozwoju w przyszłości.

Rada otrzymała sprawozdanie od czterech państw „ponoszących szczególną odpowiedzialność" w sprawie Niemiec i wysłuchała ich poglądów na ten temat w związku ze zbliżającymi się rokowaniami ze Związkiem Radzieckim. W oparciu o sprawozdanie wywiązała się szeroka dyskusja, która będzie kontynuowana w drodze dalszych konsultacji w najbliższych tygodniach. Komunikat stwierdza, **że grupa robocza czterech państw zachodnich kontynuować będzie swe prace nad sprecyzowaniem stanowiska Zachodu na posiedzeniu w dniu 13 kwietnia w Londynie. Ministrowie spraw zagranicznych czterech państw zachodnich spotkają się 29 kwietnia w Paryżu, by zakończyć przygotowania do genewskiej konferencji Wschód — Zachód.** (Sformułowanie to koła polityczne komentują jako dowód, iż nie osiągnięto w Waszyngtonie całkowitej jedności stanowisk).

W dalszym ciągu komunikat mówi, że osiągnięte zostało już „pełne porozumienie" co do generalnej linii politycznej, jak również co do zachowania przez Zachód jego dotychczasowych pozycji w Berlinie. Jednocześnie uczestnicy sesji podkreślali swe pragnienie uregulowania spornych problemów w drodze rokowań.

Komunikat mówi dalej o dokonaniu przez sesję przeglądu sytuacji politycznej innych obszarów świata, znajdujących się rzekomo pod „zagrożeniem ze strony komunizmu międzynarodowego". Wspomina on wreszcie o dalszym rozwijaniu zasady współzależności i ujednolicaniu systemu militarnego, jak również o zacieśnianiu współpracy krajów NATO w dziedzinie ekonomicznej, naukowej, kulturalnej i wymiany informacji. Uczestnicy sesji wyrażają pogląd, że właśnie jedność NATO będzie „najlepszą rękojmią powodzenia w rokowaniach z rządem radzieckim i znalezienia pozytywnych rozwiązań w problemach, które dzielą Zachód i Wschód".

Członkowie Komitetu Wykonawczego ŚFZZ u Aleksandra Zawadzkiego

3 bm. Przewodniczący Rady Państwa Aleksander Zawadzki spotkał się w Sali Kolumnowej Rady Państwa z członkami obradującego w Warszawie Komitetu Wykonawczego ŚFZZ. Na spotkanie przybyli również członkowie Biura Politycznego KC PZPR, wiceprezesi Rady Ministrów, członkowie Rady Państwa i przedstawiciele Prezydium CRZZ.

NA ZDJĘCIU: Aleksander Zawadzki wita przybyłych gości. W środku na pierwszym planie Benoit Frachon, obok z prawej, A. Nevalla. Na drugim planie w środku Louis Sailiant i Lombardo Toledano. Z prawej na drugim planie Liu Chang cheng.

CAF — fot. Gręda

Po wizycie w Białymstoku Sejmowej Komisji Kultury

Jak już pisaliśmy w dniach 2 — 4 bm. bawiła w naszym województwie delegacja Podkomisji Kultury i Sztuki Sejmu PRL w składzie: **Stanisław Lejwoda** poseł Ziemi Lubelskiej, **Lucjan Słowik** poseł z Inowrocławia, **Jan Kowal** poseł Ziemi Białostockiej oraz osoby towarzyszące — dyrektor Departamentu Ekonomicznego Ministerstwa Kultury i Sztuki **Antoni Kubicki**, dyrektor Centralnego Ośrodka Pedagogicznego Szkół Artystycznych MKiS **Tadeusz Jabłoński** i sekretarz Sejmowej Komisji Kultury i Sztuki **Eugeniusz Sadurski.**

Po zwiedzeniu placówek kulturalnych naszego województwa, w sobotę o godz. 15 członkowie sejmowej komisji spotkali się u przewodniczącego Prezydium WRN w Białymstoku inż. **Jerzego Popko** z działaczami i przedstawicielami placówek kulturalnych i oświatowych w Białymstoku i podzielili się swoimi spostrzeżeniami z podróży po Białostocczyźnie. Posłowie i przedstawiciele Ministerstwa wysłuchali też wiele uwag białostockich działaczy.

Szerzej na temat spotkania napiszemy w następnych numerach „Gazety". (s)

VIII Plenum KC ZMS

Ciąg dalszy ze str. 1

dzieży pomocy w wyborze zawodu i kierunku studiów, rozszerzenie pracy społecznej, kulturalnej, turystycznej i sportowej.

Problemy pracy ZMS w szkołach będą szczegółowo omawiane na krajowej naradzie aktywu szkolnego, która zbierze się na początku nowego roku szkolnego.

Wiele miejsca w obradach poświęcono środowisku studenckiemu. Omawiano m. in. problem roli ZMS-u jako pomocnika partii w socjalistycznym wychowywaniu młodzieży. ZMS musi, jak wskazywano, bardziej intensywnie oddziaływać na całe środowisko studenckie drogą organizowania dyskusji politycznych, publicznych odczytów, spotkań z działaczami społecznymi, ludźmi kultury i nauki. Inicjatywy te na niektórych uczelniach cieszą się dużym zainteresowaniem studentów, uzupełniają lukę istniejącą w życiu intelektualnym i ideowym na uczelniach.

W niedzielę 5 bm. plenum podjęło uchwały w sprawie pracy ZMS w szkołach i na wyższych uczelniach.

Toto-Lotek

13,26,30,32,45,46

(15)

Ze świata

„AMBITNE" STUDENTKI

Aby dorównać swoim kolegom, którzy ustanowili ostatnio rekord świata maksymalnego stłoczenia w budce telefonicznej (32 osoby) studentki uniwersytetu w Memphis (stan Tennesee) urządziły podobną zabawę. Nie zdołały jednak pobić męskiego rekordu, bowiem tylko 26 z nich zmieściło się w kabinie telefonicznej, mającej pojemność pięć i pół metra sześciennego.

WZROST LICZBY UCHODŹCÓW Z NRF DO NRD

Coraz więcej uchodźców z NRF osiedla się w NRD. W ciągu ostatnich 3 miesięcy przeszło z Niemiec zachodnich do NRD 19.638 osób. Wśród uchodźców znajduje się szczególnie duża liczba młodzieży w wieku od 19 do 25 lat.

SOPHIA LOREN W SZPITALU

Podczas nakręcania w Hollywood filmu „Heller with a gun" Sophia Loren odniosła obrażenia ciała. Po przewiezieniu do szpitala lekarz oznajmił, że artystka być może ma złamany obojczyk.

Podczas nakręcania epizodu filmowego partner Sophie, Steve Forrest, upadł, tak jak przewidywał scenariusz, na jej prawe ramię. Niezręczny upadek aktora spowodował nieszczęśliwy wypadek.

PRAWIE TYSIĄC OSÓB ARESZTOWANO W NIASSIE OD POCZĄTKU BR.

Jak podają agencje zachodnie, w Niassie od początku br. dokonano aresztowań prawie tysiąca Afrykańczyków, których oskarża się o przestępstwa natury politycznej.

SPIRYTUS W MORZU

Robotnicy fińscy prowadzący próbne wiercenia przypadkowo uszkodzili podziemne zbiorniki monopolu spirytusowego. Wskutek tego tysiące litrów alkoholu wylało się do morza, dziennik „Suomen Sosialdemokraatti", który podał tę wiadomość, pisze, że woda morska w promieniu kilkuset metrów posiadała 38 proc. spirytusu.

Nowe uchwały rządu

- Skup ziemniaków
- Zatrudnienie w PGR-ach
- Mechanizacja prac biurowych

WARSZAWA (PAP) 5. 4.

Na kolejnej konferencji prasowej w Urzędzie Rady Ministrów omówione zostały niektóre ostatnio podjęte uchwały Rady Ministrów i Komitetu Ekonomicznego Rady Ministrów.

KERM podjął uchwałę w sprawie skupu ziemniaków wiosną br. W okresie tym ma być skupione na zaopatrzenie ludności, akcję siewną oraz dla przemysłu na eksport 509 tys. ton ziemniaków.

Jedna z uchwał Rady Ministrów dotyczy kierowania fachowców rolnictwa, zatrudnionych w administracji lub w innych uspołecznionych zakładach — do pracy w PGR-ach.

Motywując potrzebę przesunięcia pewnej liczby specjalistów rolnictwa do PGR, zwłaszcza w województwach zachodnich i północnych — występującym tam niedoborem kwalifikowanych kadr, uchwała zobowiązuje wszystkie jednostki resortu rolnictwa, prezydia rad narodowych i inne jednostki gospodarki narodowej do przeprowadzenia, na zasadach dobrowolności werbunku wykwalifikowanych i doświadczonych techników i inżynierów rolnictwa do objęcia pracy w PGR na stanowiska kierowników gospodarstw.

Zwerbowani fachowcy zostaną skierowani do pracy w gospodarstwach państwowych na okres 2 lat. Po upływie tego czasu mogą oni wrócić do zakładów, w których pracowali uprzednio. Osoby te nie tracą — mimo wyjazdu — prawa do zajmowanego dotychczas mieszkania.

Następnie uchwała ustala, że fachowcy którzy obejmą stanowiska kierowników PGR niezależnie od wynagrodzenia przewidzianego w obowiązującym układzie zbiorowym dla pracowników rolnych będą otrzymywać przez cały okres pracy w PGR połowę wynagrodzenia wraz ze wszystkimi dodatkami, pobieranego w poprzednim miejscu pracy, nie dłużej jednak niż przez trzy lata. Wysokość tego wynagrodzenia nie może być niższa niż 1 300 zł miesięcznie dla pracowników o średnim wykształceniu rolniczym, i 1.500 zł — dla pracowników posiadających ukończone wyższe studia rolnicze. Fachowcom obejmującym stanowisko kierowników gospodarstw państwowych na okres 2 lat przysługuje jednorazowa zapomoga w wysokości 3 tys. zł.

Fachowcy, którzy od razu podejmą pracę w PGR-ach na stałe będą otrzymywać przez okres 3 lat ponadto odpowiednie dodatki oraz jednorazową umorzalną zapomogę w wysokości 5 tys. zł.

Przepisy tej uchwały obejmują także kierowników PGR posiadających średnie lub wyższe wykształcenie rolnicze, którzy przeszli do pracy w państwowych gospodarstwach z administracji, na zasadach określonych w zarządzeniu ministra Rolnictwa z dnia 7 maja 1953 r., z wyjątkiem tych pracowników, którzy objęli pracę w gospodarstwach przechodząc do nich ze zlikwidowanych zespołów PGR.

Rząd podjął kroki zmierzające do usprawnienia pracy w naszej administracji. Minister Finansów został zobowiązany uchwałą Rady Ministrów do koordynowania całokształtu zagadnień mechanizacji pracy biurowej w administracji wszystkich szczebli.

Czternasty dziesięciotysięcznik

W dniu 3. IV. 1959 r. w Stoczni Gdańskiej wodowano czternasty, kolejny dziesięciotysięcznik zbudowany na zamówienie ZSRR. Statek otrzymał nazwę „Bolszewik Suchanow".

NA ZDJĘCIU: statek na pochylni na chwilę przed wodowaniem.

CAF — fot. Uklejewski

Jeszcze jeden proces o nadużycia gospodarcze

Gruszki na wierzbie

czyli o „filantropii" pomysłowego handlowca

Przestępstwa gospodarcze przestają się opłacać. Prasa coraz częściej donosi o wyrokach, którymi sądy powszechne karzą na długie lata więzienia tych, co społecznymi pieniędzmi napychają swoje kieszenie. Proces o przestępstwo gospodarcze to bodaj jeden z najtrudniejszych procesów. Wymaga on od sędziów, prokuratorów i biegłych maksimum wysiłków i w przygotowaniu materiałów procesowych i w przeprowadzeniu samego przewodu sądowego. Trzeba przyznać, że oskarżeni to ludzie „nie w ciemię bici". Z reguły nie przyznają się oni do winy i wszelkimi możliwymi sposobami wykorzystując jakieś niedomówienia, zarządzenia, starają się wymigać od wymiaru sprawiedliwości.

W sobotę na wokandzie Sądu Wojewódzkiego w Białymstoku znalazła się kolejna sprawa o przestępstwo gospodarcze. Na ławie oskarżonych zasiedli.

Zygmunt Garbolewski — ostatnio poddzierżawca cegielni w Gordejkach, pow. Olecko, **Wacław Łakomski** — prezes spółdzielni eksportowo - importowej „Exi" w Warszawie, **Irena Smorczewska**—wiceprezes PZGS w Olecku, **Stanisław Oliwa** — główny księgowy tegoż PZGS, **Antoni Szylak** — kierownik handlowy PZGS w Olecku, **Czesław Puchalski**, były dyrektor zespołu PGR Stacen, **Wacław Ligudziński** — były kierownik brygady remontowo - budowlanej zespołu PGR Galwiecie, **Henryk Janusz** — były dyrektor zespołu PGR Łegówek, **Józef Dziewiecina** — kierownik zaopatrzenia zespołu PGR Galwiecie, **Józef Wontor** — starszy księgowy brygady remontowo - budowlanej PGR Galwiecie, **Henryk Wróbel** — magazynier zespołu PGR Stacen, **Wacław Kruszylowicz** — kierownik brygady remontowo-budowlanej PGR Stacen, **Marian Hardy** — kierownik grupy remontowo - budowlanej zespołu PGR Gaski, **Marian Rozowski** — magazynier zespołu PGR Galwiecie.

Nie ulega żadnej wątpliwości, że główną postacią wśród 14 oskarżonych jest Zygmunt Garbolewski, a pozostali zasiedli na ławie oskarżonych i odpowiadać będą przed Sądem za to, że pomagali, względnie umożliwiali popełnianie oszustw, bądź też przymykali oko na przestępczą działalność Garbolewskiego.

Kimże był ten przedsiębiorczy człowiek? Z wykształcenia, jak sam przed Sądem stwierdził, jest handlowcem, ale przed 1957 rokiem piastował podobno wysokie stanowisko w administracji państwowej. Po redukcji zaczął krążyć wokół cegielni w powiecie oleckim wietrząc dobry interes. Czynił usilne starania o wydzierżawienie cegielni w Gordejkach i Wronkach. Władze powiatowe i Wojewódzki Zarząd PGR nie mogły jednak oddać prywatnemu przedsiębiorcy tak dużych obiektów. Trzeba było to więc załatwić w jakiś sprytny sposób. Garbolewski nawiązał kontakt ze spółdzielnią „Exi" w Warszawie i stał się jej członkiem. Wszyscy członkowie tej spółdzielni byli przecież ludźmi zwolnionymi z administracji, nie stało więc nic na przeszkodzie, aby i on był jej udziałowcem. Chociaż zgodnie ze statutem, specjalnością spółdzielni „Exi" ma być ogrodnictwo i nasiennictwo doszło do tego, że nie Garbolewski,

Ciąg dalszy na str. 4

Reaktor atomowy na Węgrzech

BUDAPESZT (PAP) 5. 4.

Jak zakomunikowała Ogólnowęgierska Komisja Energii Atomowej, w Budapeszcie nastąpiło uruchomienie sprowadzonego ze Związku Radzieckiego i zmontowanego przy pomocy specjalistów radzieckich pierwszego na Węgrzech doświadczalnego reaktora atomowego o mocy dwóch megawatów.

Przedstawicielka Międzynarodowej Organizacji Wyżywienia i Rolnictwa przy ONZ -gościem Białegostoku

Białystok był drugim po Warszawie miastem, który zwiedziła bawiąca w Polsce p. J. **Ritchie**, przedstawicielka Międzynarodowej Organizacji Wyżywienia i Rolnictwa przy ONZ.

Panią J. Ritchie, która w Polsce bawić będzie jeden miesiąc, interesują szczególnie sprawy żywienia, sprawy ekonomiki i organizacji pracy gospodarstwa domowego. Podczas swego pobytu w Białymstoku, w ciągu ubiegłej soboty zwiedziła ona Państwowy Dom Dziecka w Supraślu, Wojewódzką Stację Sanitarno-Epidemiologiczną, Ośrodek Gospodarstwa Domowego prowadzony przez Zarząd Wojewódzki Ligi Kobiet i zapoznała się z pracą Koła Gospodyń Wiejskich w Czarnej Wsi.

Z uznaniem wyrażała się o pracy Ośrodka Gospodarstwa Domowego.

— Wprost wierzyć się nie chce — mówiła pani Ritchie **— że Ośrodek istnieje tylko od listopada. Widzę tu wspaniały, godny naśladowania przykład wspólnego wysiłku wielu instytucji włącznie z instytucją, która udostępniła lokal, radami narodowymi i Stacją Sanitarno-Epidemiologiczną współpracującą z ośrodkiem. Mam nadzieję, że przez współpracę uda się nam wypracować program wyżywienia dla każdego okręgu świata —** mówiła żegnając się z gospodarzami Ośrodka przedstawicielka ONZ.

Po Białymstoku pani Ritchie zwiedzić ma Katowice i Kraków

Znów milionowe straty

Czerwony kur szaleje

Każdego dnia na terenie naszego województwa syreny wozów strażackich oznajmiają pożar. Oto smutny bilans z 3 kwietnia br.

O godz. 12, na skutek spięcia w przewodach na linii wysokiego napięcia, wybuchł w Leśniewie (pow. Hajnówka) pożar, który **strawił 5 domów mieszkalnych, 10 stodół, inwentarz żywy i martwy. Straty wynoszą 450 tys. złotych.**

W godzinach popołudniowych w Suwałkach pastwą pożaru padły **4 stodoły, inwentarz żywy i martwy oraz materiały budowlane. Straty sięgają 340 tys. zł.** Przyczyną pożaru było nieumyślne podpalenie przez dwóch nieletnich chłopców.

Tego samego dnia o godz. 22, w stodole Czesława Smirnowskiego w Łomży wybuchł również pożar, który rozprzestrzenił się na sąsiednie zabudowania dziewięciu gospodarzy. **Spłonęło 5 stodół, 9 chlewów, 3 szopy, inwentarz żywy i martwy. Straty obliczono na około 0,5 mln złotych. (a)**

Z Białostocczyzny do Jugosławii, Węgier, Czechosłowacji, Bułgarii i NRD

Związek Młodzieży Socjalistycznej, podobnie jak w roku ubiegłym, organizuje w lecie br. kilka turystycznych wycieczek zagranicznych dla młodzieży. I tak, 2-tygodniowy pobyt w NRD lub w Czechosłowacji kosztuje 1.700 zł; na Węgrzech — 2.200 zł; w Bułgarii — 2.330 zł, a w Jugosławii — 3.300 zł.

Wycieczki organizowane będą w lipcu, sierpniu i wrześniu, ale już teraz należy zgłaszać się do powiatowych (lub miejskiego) komitetów ZMS i załatwić formalności, związane z wyjazdem. No i oczywiście oszczędzać potrzebne na wyjazd pieniądze.

Wiek uczestników wycieczek nie może przekraczać 30 lat. Wycieczki te ZMS traktuje jako wyróżnienia dla swoich członków i młodzieży niezrzeszonej. (lk)

Dwóch uczestników bójki odniosło rany od jednego w strzału

W Cholewianej Górze w pow. Nisko doszło ostatnio do bójki, w której uczestniczyło kilku mieszkańców tej wsi. W pewnym momencie jeden z awanturujących się 50-letni Franciszek Wyka — uderzył trzymaną w ręku nabitą śrutem strzelbą innego uczestnika bójki Edwarda Młynarza. Ponieważ broń nie była zabezpieczona — padł strzał. W jego następstwie trafiony został śrutem nie tylko E. Młynarz, ale również i Antoni Piróg.

Obaj ciężko ranni przewiezieni zostali do szpitala. Prokuratura Powiatowa w Nisku wydała polecenie zatrzymania F. Wyki i osadzenia go w areszcie. (PAP)

Nową drogą przyjemnie będzie iść

Chłopi z Kobylanki naprawiają drogę.

Otwarcie wystawy o obronie przeciwatomowej

Komisja Koordynacyjna do Spraw Szkolenia Obrony Przeciwlotniczej i Przeciwatomowej zorganizowała w piwnicach gmachu Prokuratury przy ul. Wesołowskiego róg Curie Skłodowskiej wystawę poświęconą zagadnieniom obrony przeciwatomowej. Otwarcia wystawy, które nastąpiło w sobotę, 4 bm. dokonał przewodniczący Prezydium WRN inż. Jerzy Popko.

Wystawa wyczerpująco informuje przede wszystkim o tragicznych skutkach, jakie pociąga za sobą stosowanie energii atomowej w warunkach wojennych, zapoznając zwiedzających z ogólnym działaniem i strukturą broni atomowej. Liczne szkice, zdjęcia dokumentalne i dane liczbowe dotyczące dotychczasowych prób z bronią atomową mówią o ogromie zniszczeń i zabójczym działaniu energii jądrowej „wykorzystanej" w ten sposób.

Wystawa zapoznaje również ze środkami zapobiegającymi niszczącemu działaniu broni atomowej, poucza o obronie indywidualnej i ochronie obiektów, prezentując zwiedzającym makiety urządzeń obronnych, sprzęt sanitarny i przeciwpożarowy, a także środki osłabiające działanie pyłu radioaktywnego.

Wystawa czynna będzie przez cały kwiecień z wyjątkiem piątków, w godzinach od 11 do 20. W soboty, niedziele, poniedziałki i wtorki zwiedzać będzie można wystawę indywidualnie, natomiast środy i czwartki przeznaczone zostały na wycieczki zbiorowe. (jap)

Jeszcze jeden proces o nadużycia gospodarcze

Ciąg dalszy ze str. 2

ale spółdzielnia „Exi" wydzierżawiła w zespole PGR Łęgówek w powiecie Olecko nieczynną cegielnię w Gordejkach. Po tej umowie spisano umowę następną, na podstawie której poddzierżawcą cegielni w Gordejkach został Zygmunt Garbolewski. Okazało się więc, że rygorystyczne przepisy można w jakiś sposób obejść. Następnie Garbolewski zaczął energicznie zabiegać o przydzielenie mu nieczynnej, zdewastowanej cegielni wapienno-piaskowej we Wronkach. Cegłę z rozbiórki tej cegielni miał użyć na doprowadzenie do stanu używalności cegielni w Gordejkach.

Spółdzielnia „Exi" w Warszawie nie pytała poddzierżawcy, czy ma odpowiednią ilość środków na uruchomienie cegielni. Prezes tej spółdzielni oskarżony Łakomski odpowiadając przed Sądem stwierdza, że spółdzielnia liczyła na to, że poddzierżawca w ciągu kilku lat swojej działalności w Gordejkach doinwestuje cegielnię i po upływie określonego w umowie okresu przekaże spółdzielni gotowy, zdolny do produkcji, że tak powiem „na chodzie" obiekt.

Garbolewski rozpoczął jednak swoją działalność nie od inwestycji, na którą do końca 1957 r., jak to przewidywała umowa z „Exi", miał wydać około 1 miliona złotych, ale od sprzedaży cegły z rozbiórki Wronek, a nawet nie istniejącej nowej cegły. Słowem nie rozpoczął od filantropii na rzecz Spółdzielni „Exi", ale od „biznesu"

Przede wszystkim za pośrednictwem Powiatowego Związku Gminnych Spółdzielni „Samopomoc Chłopska" w Olecku sprzedał 160 tys. sztuk cegły rozbiórkowej i nowej biorąc zaliczkę ponad 96 tys. zł. Sprzedał, to nie znaczy dostarczył cegłę odbiorcom. Oni mu po prostu kwitowali odbiór nieistniejącej cegły. Kilkadziesiąt tysięcy rozbiórkowej cegły z Wronek rzeczywiście niektórym PGR-om dostarczył. Zawarł także umowę ze spółdzielnią odlewniczą „Tłok" w Warszawie na dostarczenie 20 tys. szt. cegły. Wziął stamtąd zaliczkę ponad 7 tys. zł, ale cegły nie dostarczył. Kuria Biskupia w Kielcach zamówiła w spółdzielni „Exi" 250 tys. szt. cegły, którą dostarczyć miał do Kielc Garbolewski. Spółdzielnia wzięła zaliczkę z Kurii i wypłaciła swojemu dzierżawcy ponad 156 tys. zł. Cegła jednak do Kielc nie była wysyłana. Garbolewski najpierw tłumaczył się brakiem środków transportowych, później zepsuciem się prasy, później dopiero zawiadomił spółdzielnię, że w ogóle nie będzie mógł cegły dostarczyć. M. in. to było powodem, że umowa dzierżawna została zerwana.

W swoich transakcjach pomysłowy handlowiec nie ominął także osób prywatnych. 5 prywatnym odbiorcom oferował dostarczenie cegły i od wszystkich wziął wysokie zaliczki. Cegły jednak nie dostarczył.

Zeznając przed Sądem Zygmunt Garbolewski stwierdza, że chciał wypełnić wszystkie swoje zobowiązania. Miał jednak zbyt mało pieniędzy na uruchomienie cegielni, bo zaledwie około 50 tys. zł. Prowadził więc roboty inwestycyjne w cegielni Gordejki za pieniądze pobrane tytułem zaliczek. To, że sprzedawał cegłę rozbiórkową z Wronek zamiast zużyć ją na inwestycje w Gordejkach, odpowiada beztrosko: „przecież jakby cegielnia ruszyła, to zamiast ze starej, budowałbym z nowej cegły".

Działalność Garbolewskiego, jako przedsiębiorcy cegielnianego, była krótka. Od maja do października 1957 roku. Zawarł umowy i pobrał wysokie zaliczki za ponad pół miliona sztuk cegieł, a ile ich wyprodukował? Kiedy Spółdzielnia „Exi" zerwała umowę, okazało się, że w Gordejkach jest zaledwie 62 tys. cegły surowej i tylko 8 tys. wypalonej. „Przedsiębiorcą" zajęła się Prokuratura. Na procesie on sam stwierdza, że gdyby nie to, że go posadzono do więzienia, do dzisiejszego dnia może spełniłby swoje zobowiązania w stosunku do ludzi, których oszukał w 1957 roku.

Proces trwa. Trudno dziś mówić o wyroku, jaki zapadnie. W tej chwili zespół sędziowski i biegli szczegółowo rozpatrują poważną i bardzo trudną sprawę. W sobotę do późnych godzin nocnych Sąd Wojewódzki w Białymstoku przesłuchiwał oskarżonych. Dziś zeznania przed Sądem składać będą świadkowie.

O procesie i o szczegółach afery Garbolewskiego pisać będziemy w dalszych numerach naszej „Gazety". (Hr)

Ponad 59 tys. członków skupiają PSS

Powszechne Spółdzielnie Spożywców w naszym województwie skupiają w swoich szeregach 59.413 członków. Najwięcej członków posiada PSS w Białymstoku, bo aż 24.398 osób. Następnie PSS w Suwałkach — 4.713 członków, w Ełku — 4.694, Łomży — 3.957, Hajnówce — 3.285, Bielsku-Podlaskim — 2.741, Grajewie — 2.118, Augustowie — 2.116 i inne poniżej 2.000 członków.

W tych dniach we wszystkich PSS w całym województwie odbędą się walne zgromadzenia delegatów, na których dokonane będą podsumowania wyników działalności za 1958 rok. Okręgowy Zjazd Delegatów „Społem" w Białymstoku przewidziany jest w maju br.

Pamiętnik Anny Frank

— w języku esperanto

Jak informuje Zarz. Gł. Polskiego Związku Esperantystów, ukazał się ostatnio pamiętnik Anny Frank — wydany w języku esperanto przez redakcję „Heroldo de Esperanto" — dwutygodnika wydawanego w Holandii. Tłumaczenia z oryginału w języku holenderskim dokonał na esperanto G. J. Degenkamp.

Czyn społeczny — trwa

Nasilenie czynów społecznych na wsi białostockiej ani na chwilę nie maleje. Rozbudzona czynem przedzjazdowym inicjatywa społeczna chłopów rozwija się z dnia na dzień — rośnie i potężnieje. Chłopi zdają sobie zresztą coraz pełniej sprawę z osobistych korzyści, jakie daje im realizacja czynów społecznych.

Oto na przykład niedawno z inicjatywy przewodniczącego Prezydium GRN w Michałowie, ob. Pawluczyka i drogomistrza Bolesława Okształa, ludność wsi Kobylanka przystąpiła do remontu drogi. W pracy tej brało udział 43 osoby oraz 11 furmanek. Wykonano remont drogi na przestrzeni 400 m, wykopano rowy długości 200 m, sprofilowano drogę — 900 m.

Koszt wykonanych prac ocenia się na blisko 30 tys. zł. (Rem)

3 bimbrownie olbrzymy wykryto jednego dnia

3 bm. na terenie naszego województwa wykryto trzy olbrzymie bimbrownie. Pierwsza z nich ulokowana była w lasach na terenie Nadleśnictwa Złota Wieś, w pow. białostockim. Należała ona do **Jana Chomczyka**, zamieszkałego w Buksztelu. W bimbrowni znajdowało się 1.500 l zacieru, 10 l. „krzakówki" i aparatura. Dwie następne bimbrownie znajdowały się w lesie koło Straży, w pow. sokólskim. Zniszczono tu łącznie 600 l zacieru, dwa aparaty i skonfiskowano 60 l samogonu. Właścicieli tych bimbrowni dotychczas nie wykryto. (a)

Delegacja Węgierskiej Ambasady na spotkaniu w Klubie MPiK

Z okazji 14-lecia wyzwolenia Węgierskiej Republiki Ludowej spod faszyzmu i 40-lecia powstania Węgierskiej Republiki Rad odbędzie się dziś w Białymstoku w Klubie MPiK spotkanie z delegacją Ambasady Węgierskiej Republiki Ludowej.

Na program wieczoru, zorganizowanego staraniem MPiK oraz ZW TPP-R złożą się prelekcja red. W. Łozińskiego na temat Węgierskiej Republiki Ludowej, przemówienie sekretarza Ambasady oraz film produkcji węgierskiej. Jednocześnie w Klubie otwarta zostanie wystawa obrazująca osiągnięcia Węgierskiej Republiki Ludowej.

Początek spotkania o godz. 18.15.

Termin składania fantów na loterię szkolną — przedłużony

Ze względu na to, że do dnia 31. III. br. na ok. 500 większych zakładów i instytucji miasta Białegostoku nadesłało fanty zaledwie 20, przeto termin nadsyłania został przedłużony do dnia 15. IV. br.

Społeczny Fundusz Budowy Szkoły — Pierwszego Pomnika Tysiąclecia w Białymstoku zwraca się z prośbą do zakładów i instytucji o możliwie jak najszybsze przesyłanie zaofiarowanych przedmiotów na adres: Prezydium WRN, ul. Mickiewicza, p. 108, ob. Józef Sawicki.

Jednocześnie podajemy do wiadomości II serię nadesłanych fantów:

PPKPiK „Ruch" nadesłało dwa komplety różnej galanterii na sumę 4.335 zł, Wojewódzka Rada Adwokacka — rower dziecięcy za zł 740, Wojewódzki Związek Spółdzielczości Pracy — zegar ścienny — za zł 250, Zarząd Okręgu Zw. Zaw. Prac. Spółdz. — żelazko elektryczne za zł 300, Zw. Zaw. Prac. Przemysłu Drzewnego — wazon kryształowy — za 305 zł, Zw. Zaw. Prac. Budowlanych — neseser męski — za zł 195, Zasadnicza Szkoła Odzieżowa — bluzkę damską za zł 200, PKS — koszulę popelinową męską — za zł 160, Spółdzielnia Pracy Remontowo - Budowlana — komplet „Stella" do pisania za zł 100, ob. Br. Adamczyk — popielniczkę brązową za zł 170, Wytwórnia Wyrobów Precyzyjnych Czarna Wieś — pralkę elektryczną za zł 1.720, Wojewódzki Zarząd Dróg Publicznych w Białymstoku — aparat fotograficzny — za 192 zł, Rejon Eksploatacji Dróg Publicznych w Białymstoku — neseser męski za 195 zł, Przedsiębiorstwo Robót Drogowych — portfel skórzany za 145 zł.

Wszystkim ofiarodawcom komitet serdecznie dziękuje.

Wygodny budzik i kąpielowy ręcznik

Przed kilkoma miesiącami kupiłem budzik produkcji łódzkiej fabryki. Ekspedientce udało się spośród kilkunastu tego rodzaju zegarków znaleźć taki, który zechciał chodzić. Owszem i w domu również chodzi. Jedynym jego kaprysem jest taki maleńki szczególik, nie chce wskazywać czasu na stojąco. Gdy położy go się na boku to owszem, ożywia się i wskazuje czas w najwyżej z dziesięciominutowym odchyleniem na dobę. O to, że budzik chce pracować tylko na leżąco, nie mam do niego żadnych pretensji. Zwykły człowiek też lubi sobie poleżeć, czemu odmawiać tego prawa budzikowi, który nosi dumną nazwę „gabinetowy".

Niedawno kupiłem natomiast ręcznik kąpielowy z nalepką **„Prudnik ZPB cena złotych 46".** Po kąpieli wytarłem się nim, ale widzę, że nadal jestem mokry. Wycieram się powtórnie — nie pomaga. Przypomniał mi się budzik. Aha, widocznie na leżąco. Położyłem się i znów wycieram się. Niestety, bezskutecznie.

O zakładach w Prudniku, które tego rodzaju ręczniki produkują, nie warto nawet pisać. Ale kilka słów pod adresem naszego handlu, a konkretnie MHD, którego sklepy wybrakowany towar rozprzedawały napisać trzeba. **No bo, czy nie wskazanym jest, aby ktoś z hurtowni, czy centrali decydując o zakupie w fabryce większej partii ręczników, choć jeden z nich wypróbował? Po prostu zaryzykował kąpiel i wytarł się towarem, którym chce uraczyć tysiące klientów.** Wtedy towar wybrakowany niewątpliwie pozostałby u producentów. **Również obecnie, jeśli gdzieś te ręczniki nie są jeszcze rozprzedane, warto odesłać je fabryce.** Niech je wykupi dla własnego użytku dyrektor zakładu i ci wszyscy, co projektują i aprobują ich produkcję. Niech się wycierają nimi aż do końca żywota. (St. M.)

100 słonek i 63 cietrzewi przeznaczono do odstrzału

1 kwietnia rozpoczął się sezon polowań na cietrzewie, który trwać będzie do 20 maja. W tym roku przeznaczono do odstrzału na terenie Białostocczyzny 63 cietrzewie. Prawo odstrzału otrzymują poszczególni myśliwi.

Najbardziej atrakcyjnymi miejscowościami do polowań na cietrzewie są tokowiska w nadleśnictwach: Pietkowo (pow. Łapy), Łomża, Grajewo, Balinki (pow. Augustów) i Maćkowa Ruda (pow. Suwałki).

W okresie polowań na cietrzewie, trwają również polowania na słonki. W tym sezonie przeznaczono do odstrzału 100 słonek. (a)

Nowi członkowie partii

O wzmożonej aktywności suwalskiej organizacji partyjnej w ostatnim okresie świadczy poważny wzrost szeregów partyjnych. Tylko w marcu w poczet kandydatów PZPR wstąpiło 40 towarzyszy. Charakterystyczne jest, że 38 spośród nich to mieszkańcy wsi. Dobrym zjawiskiem jest także fakt, że 50 proc. wstępujących do partii to ludzie młodzi (w wieku do 25 lat).

Ogólnie w pierwszym kwartale br. organizacje partyjne powiatu suwalskiego przyjęły na kandydatów 74 nowych towarzyszy. (z)

100 tys. zł na telewizję przekazała PRN w Grajewie

Społeczeństwo pow. grajewskiego z pełnym zrozumieniem przyjęło projekt budowy stacji telewizyjnej w Białymstoku. Biorąc pod uwagę ten fakt Powiatowa Rada Narodowa w Grajewie przekazała 100.000 zł na budowę telewizji z nadwyżki budżetowej za rok 1958. Jednocześnie PRN w Grajewie apeluje do wszystkich instytucji, zakładów pracy i poszczególnych obywateli z całego powiatu o przekazywanie dobrowolnych ofiar pieniężnych na fundusz budowy telewizji. (mar)

13.500 radioodbiorników w Białymstoku

Mieszkańcy naszego miasta posiadają ogółem około 13.500 radioobiorników. Oprócz tego blisko 8.600 osób korzysta z głośników radiofonii przewodowej.

Ilość posiadanych radioodbiorników stale się zwiększa. I tak na przykład tylko w I kwartale br. mieszkańcy Białegostoku zerejestrowali 1009 nowych radioodbiorników oraz zainstalowali u siebie 167 głośników. (rem)

Rok Słowackiego

Z okazji 110 rocznicy śmierci J. Słowackiego przedstawiciele władz państwowych, partyjnych, związków i stowarzyszeń twórczych, organizacji społecznych i politycznych złożyli wieńce na sarkofagu poety w krypcie na Wawelu.

NA ZDJĘCIU: wieniec na sarkofagu poety złożył również konsul ZSRR w Krakowie G. F. Polakow (pierwszy z prawej).

CAF — fot. Lewicki

Ofiara „Syrenki"?

Przed Sądem Wojewódzkim dla woj. warszawskiego trwa proces b. magazyniera GS w Czosnowie w pow. Nowy Dwór — Stanisława Trzpioły, u którego w czasie remanentu kontrolnego stwierdzono brak towarów na ogólną sumę ponad 403 tys. zł.

Śledztwo wykazało, iż Trzpioła był namiętnym graczem w „Syrenkę"... wiadomo również i to, że wygrał w tę grę ponad 50 tys. zł. Nie wiadomo tylko ile przegrał.

Organizacje partyjne przystępują do realizowania uchwał III Zjazdu

Ciąg dalszy ze str. 1

wieniu uchwał Zjazdu oraz wytyczeniu zadań dla pracowników oświatowych, wynikających z tych uchwał.

Przez 7 godzin dyskutowano Zjeździe

Zebranie podstawowej organizacji partyjnej Węzła Kolejowego PKP w Ełku trwało 7 godzin. Na zebraniu tym dzielił się swymi wrażeniami ze Zjazdu delegat na III Zjazd, I sekretarz Komitetu Powiatowego w Ełku, tow. **Romuald Żukowski.** Zebranie, które miało charakter informacyjny, przebiegało w bardzo żywej atmosferze, a zebrani towarzysze wykazywali wielkie zainteresowanie i chcieli wiedzieć dosłownie wszystko o Zjeździe.

Podobne zebranie informacyjne, w którym również uczestniczył tow. Żukowski, odbyło się w Ełckiej Fabryce Sklejek. Następne zebrania podstawowych organizacji partyjnych, na których zostaną przyjęte plany pracy, odbędą się w najbliższym czasie.

Spotkanie aktywu z delegatem

W Zambrowskich Zakładach Przemysłu Bawełnianego odbyło się zebranie aktywu partyjnego, na którym delegat na III Zjazd, sekretarz Komitetu Zakładowego, tow. **Zofia Strzałkowska** podzieliła się swymi wrażeniami ze Zjazdu. W bieżącym tygodniu odbędą się w kombinacie zebrania oddziałowych organizacji partyjnych, poświęcone omówieniu uchwał III Zjazdu i przyjęciu planów pracy na najbliższą przyszłość.

W Białymstoku rozpoczyna się partyjna ofensywa

W Białymstoku do dnia dzisiejszego odbyło się ponad 20 zebrań w większych zakładach przemysłowych. Między innymi zebrania odbyły się w **Białostockich Zakładach Przemysłu Bawełnianego w Fastach, w Węźle Kolejowym PKP, w Akademii Medycznej i w Białostockich Zakładach Przemysłu Wełnianego im. Sierżana.** W zebraniach tych brali udział delegaci na III Zjazd.

Obecnie odbywają się w Komitecie Miejskim narady sekretarzy podstawowych organizacji partyjnych oraz narady aktywu, które poprzedzają wielką ofensywę partyjną.

Już w tym tygodniu odbędzie się wiele zebrań podstawowych organizacji partyjnych, na których towarzysze, po zapoznaniu się z problematyką zjazdową, omówią zadania wynikające z uchwał Zjazdu dla ich organizacji i przyjmą plany pracy na najbliższe miesiące.

W białostockiej jednostce KBW odbyło się zebranie informacyjne, na którym żołnierze — członkowie partii zapoznani zostali z problematyką III Zjazdu oraz z zadaniami żołnierzy i wojska w świetle uchwał III Zjazdu.

Na Tysiąclecie

— 100 milionów drzew

12 kwietnia „zielona niedziela"

Nie od dziś mówi się o tym, że nasze lasy są poważnie przetrzebione i — jeśli dalej będziemy tak jak obecnie gospodarzyć — za kilka lat możemy odczuwać deficyt drewna. Prawdą jest, że w ubiegłych latach zaniedbaliśmy tak ważną sprawę jak zalesienie wyrębów oraz nieużytków.

Dlatego też z pełnym uznaniem należy powitać inicjatywę Zarządu Okręgowego Związku Zawodowego Pracowników Leśnictwa Przemysłu Drzewnego, który ogłosił dzień 12 kwietnia jako „zieloną niedzielę". W dniu tym wszyscy pracownicy nadleśnictw, tartaków, fabryk sklejek i innych zakładów przemysłu drzewnego pracować będą przy zalesianiu, przygotowaniu gleby pod uprawę i przekopywaniu rowów odwadniających. Cały zarobek przeznaczony zostanie na Fundusz Budowy Szkół. (ś)

Na pierwszych kilometrach nowej linii kolejowej

Augustów bliżej Białegostoku

NIE TAK łatwo było podjąć władzom centralnym ostateczną decyzję w sprawie budowy linii kolejowej z Sokółki do Nowej Kamiennej. Owszem, zgadzano się z tym, że jest ona potrzebna, że należy skrócić drogę z Białegostoku do Augustowa. Najwięcej kłopotów przysparzało jednak projektantom zlokalizowanie nowej linii kolejowej.

Prawie codziennie Ministerstwo Komunikacji odwiedzały delegacje z poszczególnych gromad, osiedli i miasteczek. Jak łatwo się domyśleć, wszyscy chcieli, aby tor kolejowy przebiegał właśnie przez ich miejscowości. Wędrowały petycje, zażalenia, skargi...

I trzeba przyznać, że władze centralne uwzględniły niemal wszystkie realne, możliwe do wykonania żądania ludności z powiatów sokólskiego, dąbrowskiego i augustowskiego. Na przykład w samej Sidrze, zgodnie z życzeniami mieszkańców, mieścić się będzie stacja kolejowa (pierwotnie planowano w odległości 1,5 km). Podobnie pozytywnie ustosunkowano się do postulatów mieszkańców Dąbrowy.

*

ROBOTY przy budowie linii kolejowej Sokółka — Nowa Kamienna ruszyły już całą parą. Na 7-kilometrowym odcinku wycięto około 5 ha lasu. Spychacze i koparki likwidują liczne wzniesienia oraz zasypują doliny.

Pracy jest wiele. Warto tylko zaznaczyć, że na trasie z Sokółki do Sidry trzeba będzie wykopać i wywieźć ponad 400 tys. metrów sześc. ziemi, a więc prawie tyle, ile wykopuje się podczas wykonywania fundamentów pod 200 bloków mieszkalnych (100-izbowych, 4 kondygnacyjnych).

Dotychczas roboty wykonuje Przedsiębiorstwo Robót Kolejowych. Ze względu jednak na nawał pracy, część robót ziemnych wykonywać będzie Przedsiębiorstwo Zmechanizowanych Robót Kolejowych. Dwa wiadukty (koło Sokółki i Sidry) budować będą Kolejowe Zakłady Konstrukcji Stalowych w Starosielcach.

*

BUDOWNICZOWIE linii kolejowej Sokółka — Nowa Kamienna muszą się spieszyć. Chodzi bowiem o to, że w rozkładzie jazdy na rok 1961 przewiduje się kursowanie pociągów z Sokółki do Sidry. Dwa lata to niezbyt długi okres.

— Dotychczas — mówi kierownik budowy, **inż. Kazimierz Wójcik** — przerzuciliśmy około 20 tys. m sześc. ziemi. Nie jest to mało, ale i nie za dużo. Moglibyśmy zrobić więcej...

Przyznam się, że trochę mnie zaskoczyła ta szczera wypowiedź inż. Wójcika. Oczywiście, spytałem go, co stało na przeszkodzie, że mimo posiadanych możliwości nie mogli zrobić więcej.

— Operatorzy — odpowiedział krótko. — Operatorzy nie osiągają większej wydajności w pracy. Na przykład koparka wydobywa dziennie zamiast 400 m sześc. ziemi tylko 250. Podobnie sprawa ma się ze spychaczami, które powinny spychać dwa razy więcej ziemi niż obecnie.

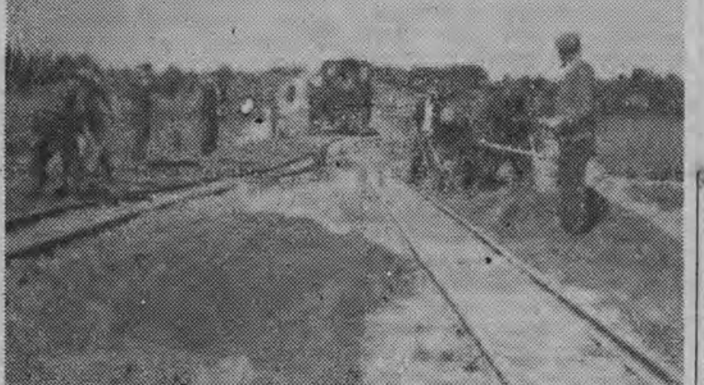

Budowa nasypu i układanie kolejki wąskotorowej.

Jak się zdążyłem zorientować na miejscu budowy, operatorzy nie są zainteresowani w osiąganiu większej wydajności maszyn. Pracują bowiem na dniówkę. A więc po co się zbytnio wysilać?

Powstała dość paradoksalna sytuacja. Przedsiębiorstwu nie opłaca się po prostu wypożyczyć sprzętu ciężkiego. Płaci bowiem od koparki za każdą godzinę 151 zł, a od spychacza — 136 zł. Tymczasem maszyny nie osiągają takiej wydajności, która pozwoliłaby na szybkie zamortyzowanie kosztów dzierżawy.

*

NASZĄ rozmowę przerwał głośny stukot wozów chłopskich. Właśnie od strony Sokółki zdążało w naszym kierunku kilka furmanek.

— To już tak zawsze — mówi ktoś z kierownictwa budowy — jak zobaczą taksówkę, myślą, że przyjechała jakaś delegacja z Warszawy albo Olsztyna.

Podeszło do nas dwóch mężczyzn i jedna kobieta. Wszyscy byli mocno zdenerwowani.

— Proszę panów — mówią — już jest wiosna, chcemy siać na polu i do tej pory nie wiemy gdzie można, a gdzie nie.

— Nic wam nie możemy poradzić — odpowiadają przedstawiciele budowy. — Te sprawy powinien załatwić inwestor.

Chłopi jednak nie ustępują. I chyba mają rację. Nie mogą przecież siać zboża na polu, na które za kilka dni wtoczy się spychacz lub koparka.

Koparka ładuje ziemię na wagoniki.

— Dobrze — mówi kierownik budowy — jeszcze w tym tygodniu wytyczymy dokładnie teren, który zajmiemy pod budowę.

To pomogło. Furmanki powoli, jedna za drugą, odjeżdżają. A nam się wydaje, że inwestor — Dyrekcja Okręgowa Kolei Państwowych w Olsztynie powinna szybko załatwić wszystkie sprawy związane z wywłaszczeniem gruntów. To również opóźnia roboty przy budowie linii kolejowej z Sokółki do Nowej Kamiennej.

Tekst i zdjęcia:
S. ŚWIERAD

Komitet obchodu majowego święta powołano w Suwałkach

Komitet obchodu 1 Maja powołany został 23 marca w Suwałkach. Przewodniczącym Komitetu został wiceprzewodniczący Prezydium PRN tow. Jan Sawicki. Spośród 15 członków wyłoniono dwie sekcje, organizacyjną i propagandową. W najbliższych dniach sekcje te opracują plan obchodu Święta 1 Maja w mieście i na terenie powiatu. (z)

W odpowiedzi na krytykę

Związek Spółdzielni Mleczarskich przeprasza konsumentów

W ostatnim dniu marca ukazała się na łamach naszej „Gazety" informacja, dotycząca skandalicznego lekceważenia konsumentów naszego miasta. Chodziło po prostu o to, że w drugi dzień świąt wielkanocnych sklepy w Białymstoku sprzedawały mleko nie nadające się do użytku, nadkwaszone.

W związku z tym otrzymaliśmy wyjaśnienie Związku Spółdzielni Mleczarskich Okręgowy Oddział w Białymstoku, w którym między innymi czytamy:

„Niezależnie od ukazania się notatki, Związek Spółdzielni Mleczarskich, mając własne rozeznanie zaistniałego faktu, natychmiast przystąpił do dochodzenia i ustalenia przyczyn skierowania do sprzedaży mleka nie nadającego się do konsumpcji. Stwierdziliśmy, że całkowitą winę za przekazanie mleka nadkwaszonego do dystrybucji ponosi kierownictwo Okręgowej Spółdzielni Mleczarskiej w Białymstoku. Wobec tego Dyrekcja Okręgowego Oddziału Zw. Sp. Mlecz. w Białymstoku występuje do Rady Nadzorczej wyżej wymienionej spółdzielni o ukaranie w trybie służbowym winnych i odpowiedzialnych pracowników.

Nadmieniamy, że dotychczasowa praca kierownictwa spółdzielni, jak również i w chwili obecnej nie zasługują na naganę, bowiem zaopatrzenie miasta w artykuły nabiałowe jest dość dobre, a jedyny fakt jaki się zdarzył w dniu 30. III. br. nie może pociągnąć za sobą surowszych sankcji.

W terminie do dnia 25. IV. (bowiem w tym czasie zbierze się Rada Nadzorcza) powiadomimy dodatkowo o zastosowanych sankcjach.

Związek Spółdzielni Mleczarskich Okręgowy Oddział przeprasza wszystkich konsumentów za zaistniały fakt dostarczenia do dystrybucji nadkwaszonego mleka. Zapewniamy, że podobne wypadki nie będą miały w przyszłości miejsca".

Uśmiechnij się

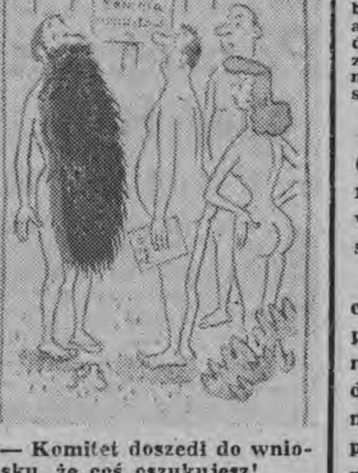

— Komitet doszedł do wniosku, że coś oszukujesz!

„Daily Sketch"

Tragiczna śmierć w trybach maszyny

Prywatny tartak Edwarda Lankamera w Silnicy w pow. Radomsko był miejscem wstrząsającego wypadku, któremu uległ rolnik z Łazowa Tomasz Nowak. Podczas przecierania drewna Nowak zbliżył się zbytnio do niezabezpieczonego żadnym obudowaniem koła pasowego piły tartacznej. W pewnej chwili rozpędzone koło pociągnęło go za sobą, miażdżąc w trybach maszyn. Nowak poniósł śmierć na miejscu.

Sprawą poważnych zaniedbań tartaku w dziedzinie bezpieczeństwa pracy zajęła się Prokuratura Powiatowa w Radomsku.

GDY pojedziemy do WARSZAWY

Mamy wreszcie własną, polską, rodzimą operetkę. „Bal z Fanfanem" Jerzego Gaczka z librettem Romana Długosza przejdzie zatem do historii polskiej operetki. Nic więc dziwnego, że Operetka Warszawska cieszy się dużym powodzeniem. Inscenizacja i reżyseria Sławomira Lindnera, choreografia **Witolda Borkowskiego**, dekoracje Lecha Zahorskiego, kostiumy Michelle Zahorska. W „Balu z Fanfanem" ujrzymy Agnieszkę Kossakowską, Elżbietę Ryl-Górską, Zdzisława Drabickiego, Jerzego Adamczewskiego.

Skoro już zaczęliśmy od „lżejszej" Muzy wypada wymienić emocjonujący **„Bunt na USS Saine"** w Teatrze Sensacji, **„Jadzię wdowę"** w Teatrze Muzycznym, **„Czym chata bogata"** w Buffo, **„Romans z wodewilu"** w Ludowym, **„Madame Sans-Gene"** ze znakomitą **Hanką Bielicką** w „Syrenie".

W salach Kordegardy otwarta została zorganizowana staraniem Polskiego i Duńskiego Komitetów do spraw UNESCO wystawa pt. **„Andersen i duńska książka dla dzieci".** Oprócz znanych w całym świecie uroczych bajek, wydanych w pięknej graficznej oprawie — zgromadzono cenne materiały dotyczące życia wielkiego bajkopisarza.

Wśród książek zgromadzono wiele cennych, omal już historycznych wydań. (s)

---

dokąd DZIŚ idziemy?

Uniwersytet dla rodziców wznawia wykłady

Kolejny wykład na temat: „Od czego zależy urodzenie normalnego i zdrowego dziecka" — odbędzie się 8 bm. w szkole podstawowej nr 4 w Białymstoku o godzinie 18-ej (parter).

Apelujemy do wszystkich rodziców, aby jak najliczniej zechcieli przybywać na wykłady.

Ogłoszenie w „Gazecie Białostockiej" to najlepsza forma reklamy

W BIAŁYMSTOKU

TEATR

Teatr im. Al. Węgierki — Recital Adama Harasiewicza — godz. 19.

KINA

„Pokój" — „Ostatni będą pierwszymi", prod. NRF, dod. „Czy wiecie, że" — godz. 12, 14, 16, 18 i 20 (od 18 lat).

„Ton" — „Moralność pani Dulskiej", prod. czeskiej, dodatek — „Czy wiecie że" 12/58, godz. 10.30, 13, 15.30, 17.45 i 20 (od 16 lat).

Cyrk szwedzki (plac nad Białką) — godz. 19.

Klub Międzynarodowej Prasy i Książki — czynny codziennie od godz. 10 do 22. Księgarnia — od godz. 10 do 18, oprócz niedziel i świąt.

W WOJEWÓDZTWIE

„Zorza" w Ełku „Krzyż walecznych"

„Millenium" w Łomży — „Szukam mojej dziewczyny"

„Październik" w Łomży — „Panna Julia"

„Bałtyk" w Suwałkach — „Winowajca nieznany"

Uwaga: Pozostałe kina w mieście i w województwie nieczynne.

KOPALNIA WĘGLA KAMIENNEGO
IM. „KOMUNY PARYSKIEJ"
w JAWORZNIE

zawiadamia,

że za zgodą Ministerstwa Górnictwa i Energetyki z dniem 18. III. 1959 r. **uruchomiona została wolna sprzedaż węgla brunatnego, niesortowanego, na dodatkowe zaopatrzenie ludności, rzemiosła i zakładów przemysłowych, przez odkrywkę „Trzydnik" w powiecie Kraśnik.**

- **Cena tego węgla brunatnego na cele opałowe wynosi 52 zł za 1 tonę, zaś dla zakładów przemysłowych po 21 zł za 1 tonę.**
- Omawiany węgiel brunatny będzie sprzedawany za gotówkę bezpośrednio na odkrywce „Trzydnik" dla odbiorców odbierających własnymi środkami transportowymi.
- Zakładom przemysłowym, składom opałowym i innym odbiorcom, oddalonym od odkrywki „Trzydnik" ponad 20 km omawiany węgiel brunatny, będzie wysyłany wagonowo w ilościach od 24 ton wzwyż.
- Zapotrzebowania na wagonową wysyłkę tego węgla brunatnego, składy opałowe i inni odbiorcy w strefie miejskiej winni składać w Wojewódzkich Przedsiębiorstwach Handlu Opałem, natomiast odbiorcy wiejscy zgłoszą przez Gminne Spółdzielnie do CRS „Samopomoc Chłopska" Oddział Obrotu Węgla w Katowicach.

Podani dystrybutorzy oraz zakłady przemysłowe, zamówienia na wagonową wysyłkę tego paliwa będą kierować do Centrali Zbytu Węgla w Katowicach.

DYREKCJA KOPALNI
„KOMUNA PARYSKA"
k 460-0

Uwaga!

CZŁONKOWIE SPÓŁDZIELNI W KLUKOWICZACH!

Zarząd i Rada Gminnej Spółdzielni „Samopomoc Chłopska" w Klukowiczach, pow. Siemiatycze, woj. białostockie

ZAWIADAMIA

wszystkich byłych członków spółdzielni, a obecnie zamieszkujących poza terenem naszej działalności, by w terminie do dnia 1. VIII. 1959 r. wycofali swe udziały, które figurują w księgach spółdzielni.

W razie nieodebrania w wyżej wymienionym terminie, udziały będą zaksięgowane na fundusz zasobowy spółdzielni. k 470-0

BIAŁOSTOCKIE ZAKŁADY ROSZARNICZE
w BIAŁYMSTOKU

posiadają do sprzedania

każdą ilość tapicerki zielonej w cenie 1,20 zł za 1 kg. Tapicerka znajduje się na bazach: Łomża, Mońki i Suchowola. Przy zamówieniach pełnowagonowych wysyłamy stacja loco odbiorca. k 488-0

PRACOWNICY POSZUKIWANI

Inżyniera - mechanika lub technika z praktyką zaangażujemy od zaraz na stanowisko głównego mechanika. Pożądana znajomość spraw inwestycyjnych. Wynagrodzenie wg umowy, zależnie od kwalifikacji.

Zgłaszać się osobiście: Białostockie Zakłady Surowców Zielarskich w Białymstoku, ul. Szosa Południowa 107. k 489-1

ZARZĄD OKRĘGOWY
SZKOLNEGO ZWIĄZKU SPORTOWEGO
w BIAŁYMSTOKU

ogłasza

Przetarg nieograniczony

na remont stadionu sportowego SZS w Suwałkach.

Ślepe kosztorysy można oglądać w biurze ZO SZS w Białymstoku, ul. Warszawska 63 (parter).

W przetargu mogą brać udział przedsiębiorstwa państwowe, spółdzielcze i rzemieślnicy prywatni.

Przetarg odbędzie się w dniu 16 kwietnia 1959 r. godz. 15.30, w biurze ZO SZS.

Oferty można składać do dnia 13 kwietnia 1959 r. ZO SZS zastrzega sobie wybór oferenta. k 484-1

CIEKAWSZE AUDYCJE RADIOWE

...W PONIEDZIAŁEK

6.42 Muzyka poranna; 8.36 Śpiewa chór dziecięcy Radia Francuskiego; 10.00 Poranny koncert kameralny; 10.35 Pełnym głosem o sprawach młodzieży; 11.00 Mozaika muzyczna; 15.30 Audycja dla dzieci; 16.00 Koncert popołudniowy; **17.00 Co to jest mecenasie — frag. opowieści historycznej H. Hoffman; 17.20 Muzyka; 17.50 Z miast i wsi województwa;** 18.35 Muzyka i aktualności; 19.00 Felieton muzyczny J. Waldorffa; 20.40 Komu bije dzwon — słuchowisko w/g E. Hemingway'a; 22.33 Muzyka taneczna.

PMI

W tym miesiącu
dodatkowe szanse wygrania
wielkiej premii 500.000 zł
120 premii wiosennych po 2.400 zł
daje KRAJOWA LOTERIA PIENIĘŻNA

k 432-1

177

KRYSTYN T.WAND

DZIWNA HISTORIA

Podczas, gdy Zaczek przebywa u Rudzińskiej do mieszkania przychodzi listonosz z expressem do gospodyni domu. Rudzińska jednak twierdzi, że to pomyłka. Na poczcie również oznajmiają, że do Rudzińskiej żadnego expressu nie było. Kostrzewa poleca więc Zaczkowi aby w dalszym ciągu opiekował się mieszkaniem Rudzińskiej.

Nie potrafili wejść do gry, którą rozgrywano gdzieś tuż obok. A przecież gra należała do decydujących. Pochłonęła już ludzkie istnienia i kto wie ile jeszcze wyniosą jej koszty. To mogło wytrącić z równowagi nawet człowieka o najsilniejszych nerwach. A ostatnio... nie... Kostrzewa zdawał sobie sprawę, że z jego systemem nerwowym nie jest tak jak być powinno. Właśnie od momentu wzięcia udziału w tej sprawie. Od przeklętego momentu, który nieraz przeklinał w przypływie bezsilnej wściekłości. Teraz ten Rustecki. Jeszcze jeden urwany w połowie ślad. Nie przyszło przetrwać te dwa dni. Ale w sobotę Rustecki nie wrócił.

— No, nawalił w parafię — w głosie Węglińskiego brzmiało nieukrywane współczucie.

— Jak ktoś potrzebny, to zawsze tak. Zresztą cóż dziwnego? Bo to mu tam źle.

— Przysłał jakieś pismo usprawiedliwiające spóźnienie?

178

— Nie. Sprawdzałem w rektoracie. Ale nie zapominaj o naszym rodzinnym żółwiu z trąbką pocztową. List, niestety, nie posiada nóg, żeby dojść o własnych siłach do miejsca przeznaczenia. Te sprawy trwają dziś znacznie dłużej niż w epoce dyliżansów.

— Psiakrew!

— Ulżyj sobie. Radbym ci z duszy serca usłużyć, ale czyż jestem w stanie? Gdyby gościa można było sprowadzić telegraficznie w ramach wymiany bezdewizowej, już bym pędził na pocztę. Ale zbyt masywna konsystencja dla przesłania po drutach. No, głowa do góry i nie trać otuchy, może to tylko kwestia godzin. Jak tylko moje spragnione oczy dojrzą wytęsknione słoneczko, zaraz dam ci znać.

Kostrzewa długo patrzył niewidzącymi oczyma na słuchawkę telefoniczną, zanim ją wreszcie odłożył z powrotem na widełki. Nie wrócił. Jeżeli ma coś wspólnego z tą sprawą, nie wróci w ogóle. Cóż łatwiejszego jak „wybrać wolność"? Specjalistów w tej dziedzinie nauki cenią wszędzie na wagę złota. A wtedy znowu utknięcie w próżni.

W niedzielę telefon milczał. W poniedziałek również. W domu, w Komendzie, nawet w willi Rudzińskich. Kostrzewa na wszelki wypadek podał mu wszystkie numery, pod którymi można go znaleźć. Nie było co telefonować więcej do Węglińskiego. Nie należał do ludzi zapominających o swych obietnicach. Nadzieja gasła coraz bardziej. Nie wróci. Poszedł do willi Rudzińskich. Właściwie bez żadnego określonego celu. Gdyby zaszło tam coś nowego, Zaczek niewątpliwie zameldowałby bez najmniejszej zwłoki. Widocznie sprzątanie gabinetu było tylko sprzątaniem i niczym więcej. Tę koncepcję też diabli wzięli. Którą to już z rzędu? Ale nie mógł usiedzieć na miejscu. To przekraczało jego siły woli. Zresztą co właściwie miał innego do roboty? Trzeba jakoś zabić bezsensownie upływający czas. Pusty o tej porze niemal zupełnie tramwaj pełzł po szynach niczym rozlazły ślimak. Kostrzewa ze złością spojrzał na niego. Nie, przecież wcale nie. Tak jak zawsze. Ale „tak jak zawsze" też znaczyło przeszło pół godziny jazdy i potem na piechotę. Kazać ludziom mieszkać gdzieś, u czorta na kuliczkach i jednocześnie całe dziesiątki hektarów w samym sercu śródmieścia pod zasiew trawy. Wszystko na odwrót. Aby tylko utrudnić. Trzeba mieć jakiś sens w głowie.

(Ciąg dalszy nastąpi)

WIECZOROWA SZKOŁA INŻYNIERSKA
w Białymstoku, ul. Grunwaldzka 15

ogłasza

Przetarg

na wykonanie robót związanych z adaptacją budynku i terenu WSI do potrzeb uczelni.

Zakres robót:

1) **roboty wykończeniowe zewnętrzne budynku (elewacja),**
2) **drogi dojazdowe i chodniki przy budynku,**
3) **ogrodzenie posesji uczelni.**

Oferty należy składać w terminie do dnia 16 kwietnia 1959 r. Komisyjne otwarcie ofert odbędzie się w dniu 17 kwietnia br. o godz. 13-ej.

Z dokumentacją i ślepymi kosztorysami zapoznać się można w sekretariacie WSI, ul. Grunwaldzka 15, pok. 105, w godz. od 8-ej—15-ej.

W przetargu mogą wziąć udział przedsiębiorstwa państwowe, spółdzielcze i osoby prywatne.

Uczelnia zastrzega prawo wyboru oferenta lub unieważnienie przetargu. k 483-0

Produkujemy na zamówienia
gospodarskie wozy ogumione, podwozia z ogumieniem i bez ogumienia oraz felgi.

Wykonywane typy wozów przystosowujemy do wymagań nabywców. Zamówienia prosimy składać na adres: **Państwowy Ośrodek Maszynowy w Czyżewie, pow. Wysokie-Mazowieckie, tel. 27.** k 490-1

Ogłoszenia Drobne

PODZIĘKOWANIA

Dr Biedzińskiemu, dr Krawczykowi i dr Wokulewskiemu ze Szpitala MSW za troskliwą opiekę podczas choroby serdeczne podziękowania składa — Irena Sosnowska. g 903-1

Chirurgowi specjaliście ordynatorowi Szpitala MSW panu dr Janowi Biedzińskiemu i dr Krawczukowi oraz siostrze oddziałowej pani Zofii Jaszczak, serdeczne podziękowanie za troskliwą opiekę i pomyślnie przeprowadzoną operację — składa Jadwiga Naruć. g 904-1

Dyrektorowi Szpitala Powiatowego w Augustowie dr Sadowskiemu i personelowi służby zdrowia za szczęśliwie dokonaną operację i troskliwą opiekę w okresie choroby, składa serdeczne podziękowanie Józef Pawłowski, kierownik Domu Dziecka w Krasnymborze. g 886-1

Dyrektorowi Szpitala w Łapach dr Witoldowi Musiałkowi, dr Bronisławowi Lewickiemu oraz siostrze Danusi Wędołowskiej za przeprowadzenie operacji Annie Grodzkiej i troskliwą opiekę, serdeczne podziękowanie składa — mąż. g 887-1

Za bezinteresowną opiekę dr Z. Rudzińskiemu i dr St. Sierko oraz całemu personelowi chirurgii dziecięcej w czasie choroby naszego syna Andrzeja gorące podziękowanie przesyłają — Kuczyńscy. g 875-1

Wszystkim, którzy wzięli udział w pogrzebie zmarłej tragicznie naszej córki Liluni Kowalewskiej, a szczególnie księżom, wychowawczyni pani Żukowskiej, siostrze Zenobii, Danusi Chamień oraz dziatwie szkolnej, serdeczne podziękowanie składają — stroskani rodzice. g 880-1

Lokale

Zamienię 2 pokoje z kuchnią w starym budownictwie na pokój z kuchnią w blokach. Wiadomość w Biurze Ogłoszeń. g 898-1

Zamienię dwa pokoje z kuchnią z wygodami (gaz - woda) w Giżycku na podobne w Białymstoku. Wiadomość: Białystok, Manifestu Lipcowego 5 m. 10. w godz. od 15—19. g 885-1

Praca

Techników, kierowników budów, majstrów z długoletnią praktyką przyjmie MPR-B Gołdap. Oferty, życiorysy, odpisy zaświadczeń pracy nadsyłać: Gołdap, woj. Białystok, Przytorowa 11, celem uzgodnienia warunków pracy. p 917-1

Potrzebna pomoc domowa od zaraz. Aleja 1 Maja nr 4 m. 24, Blok Spółdzielczy (w głębi podwórza). g 896-1

Sprzedaż

Zamienię na pianino lub sprzedam fortepian marki Becker. Białystok, ul. Fabryczna 10/I m. 3 telefon 21-69. g 900-1

Sprzedam 15 uli z pszczołami. Michał Todorczuk, wieś Aleksicze, gromada Gnieciuki, pow. Białystok. g 889-1

Sprzedam samochód osobowy „Moskwicz" 400, stan dobry. Białystok, Dobra 10. g 897-1

Sprzedam Avo-Sport po jednym sezonie eksploatacji, albo wymienię na motocykl o większej mocy silnika. Telefon 46-87 po godz. 16. g 901-1

Sprzedam motocykl nowy WFM (wiśniowy). Wiadomość: Łapy, ul. Fabryczna 31 m. 5. g 905-1

Sprzedam drzewo budulcowe. Wiadomość: Białystok, ul. Lisia 1. g 895-1

Sprzedam 1,5 ha ziemi w Olmontach. Wiadomość: Białystok, ul. Monopolowa 12, Maria Hłus. g 882-1

Sprzedam WFM używany, cena 6.000 zł. Białystok, ul. Wesołowskiego 4 m. 4. g 888-1

Sprzedam pilnie dom, względnie pół domu z ogrodem m. Supraśl, ul. Czyliczańska 7, Bakunowicz. Mieszkanie po nabyciu wolne. Miejscowość letniskowa, położona 16 km od Białegostoku, dojazd PKS, ponad 20 samochodów dziennie. g 890-1

Spółdzielcze Przedsiębiorstwo Zaopatrzenia WZSP w Białymstoku sprzeda 4 koła kompletne do samochodu ciężarowego „Chevrolet", wymiar ogumienia 1100/20, w dość dobrym stanie. Cena jednego koła przeszacowana wynosi 350 zł. g 874-1

Sprzedam dom dwupokojowy w dobrym stanie. Jan Giermanowicz, Mochnate, poczta Staro-Kornin, pow. Hajnówka. g 876-1

Sprzedam motocykl M-72 z przyczepą, cena 14.500. Wiadomość: Jasionówka, ul. Korycińska, pow. Mońki, Maria Popławska. g 877-1

Pustaki „Alfa". Zamówienia przyjmuje Wytwórnia „Agropref" Orzysz, powiat Pisz. p 913-0

Sprzedam dom, szerokość 6,50 na 12,50, chlew 11 na 4. Stan dobry. Mikołaj Krasnowski, Lewkowo-Nowe, kolonia. p 914-0

Zguby

Zgubiono świadectwo wydane przez Liceum dla Wychowawczyń Przedszkoli w Białymstoku, na nazwisko Irena Borkowska. g 899-1

Zgubiono kwit nr 1128 z dnia 9. III. 1959 r. na nazwisko Halina Klimowicz na sumę 380 zł, wydany przez Sklep Komisowy MHD. g 873-1

Różne

300 małżeńskich ofert zawiera Biuletyn Informacyjny Biura Matrymonialnego „Syrenka", Warszawa, Miodowa 12. Napisz! Prześlij 10 złotych znaczkami. k 473-0

Korespondencyjne kursy księgowości. Informacje: Lublin, skrytka pocztowa 105. k 472-0

Biał. Zakł. Graf. F-3

Jerzy CHROMIK triumfatorem XXII Biegu l'Humanite

Pięknym sukcesem polskich długodystansowców zakończył się rozegrany w niedzielę tradycyjny bieg L'Humanite. Co prawda pierwszym na mecie był — nie jak się tego spodziewano — dwukrotny mistrz Europy Krzyszkowiak, lecz Chromik. Krzyszkowiak zajął dopiero 7 miejsce, ale w pierwszej siódemce znalazło się czterech Polaków.

Bieg rozegrano na dystansie 10 km. Zawodnicy pięciokrotnie przebiegali dwukilometrową pętlę. Przez cały czas walka toczyła się między długodystansowcami polskimi i radzieckimi. Dołączył się do niej także reprezentant NRD — Grodotzky. Bieg rozstrzygnięto dopiero na ostatnim okrążeniu, gdy Chromik „urwał się" do przodu, pociągając za sobą Ożoga. Kolejność na mecie:

1. Chromik (Polska) — 28.25, 2. Ożóg (Polska) — 28.26, 3. Artyniuk (ZSRR) — 28.33, 4. Dziesiatczykow (ZSRR) — 28.37, 5. Zimny (Polska) — 28.39, 6. Grodotzky (NRD) — 28.45, 7. Krzyszkowiak (Polska) — 28.50, 8. Paernakivi (ZSRR) — 28.54, 9. Czerniawski (ZSRR) — 29.05, 10. Pudow (ZSRR) — 29.20, 15. Kierlewicz (Polska), 18. Żbikowski (Polska), 21. Kuchniewski (Polska).

Bieg kobiet na dystansie 2,5 km przyniósł triumf zawodniczkom radzieckim, które zajęły 5 pierwszych miejsc. Zwyciężyła Janwariewa — 7.09 przed Szewcową — 7.11. Siódme miejsce zajęła Żbikowska (Polska) — 7.35.

Rekordowa liczba startujących

CZECH I HOŁOWNIA bezkonkurencyjni

Wojewódzkie mistrzostwa w biegach na przełaj jakie odbyły się wczoraj na Stadionie Miejskim w Białymstoku wypadły w przeciwieństwie do lat ubiegłych bardzo okazale. Imprezie z pomocą przyszła łagodna pogoda, liczna publiczność i rekordowa liczba startujących. Na starcie stanęło 77 zawodników i zawodniczek, w tym 63 w kategorii młodzików i juniorów, co jest największą zdobyczą tegorocznych mistrzostw. Obserwując zmagania młodzieży można sądzić, że jej przygotowanie i zapał powinien przynieść więcej sukcesów, niż zanotowano w roku ubiegłym.

Dobrą formę zademonstrowali **Hołownia** w biegu na 3000 m i **Czech** w biegu na 6000 m. Obaj zdeklasowali swych przeciwników, zbierając duże brawa nie tylko za przekonywające zwycięstwa, ale i za ładny, stylowy bieg. W nieoficjalnej punktacji mistrzostw pierwsze miejsce drużynowo zdobył AZS.

A oto zwycięzcy:

500 m dziewcząt — 1. **Szleszyńska** (Cresovia Gołdap) — 1.35,5, 2. **Czarnulec** (LZS Dąbrowa) — 1.37,4; 3. **Gajdzińska** (Cresovia Gołdap) 1. 37,5.

800 m juniorek — 1. **Bagan** (MKS Suwałki) 2. 36,5; 2. **Dobrodumow** (AZS) 2. 37,5: 3. **Gałażyn** (LZS Dąbrowa) 2.50,4.

1000 m młodzików — 1. **Mocarski** (LZS Łomża) 2.56,7: 2. **Komar** (Jagiellonia) 2.58.8; 3. **Popko** (Włókniarz) 3.01,4.

1.500 m juniorów — 1. **Grzeszczuk** (Jag.) 4.17,6, 2. **Łepkowski** (AZS) 4. 21,5; 3. **Mierzejewski** (AZS) 4.24.0.

3.000 m seniorów — 1. **Hołownia** (Jagiellonia) 8.41.2, 2. **Dondziło** (Jagiellonia) 9.01,0 3. **Wróblewski** (AZS) 9.07,8.

6.000 m seniorów — 1. **Czech** (AZS) 18.57,4, 2. **Gurzęda** (Jagiellonia) 20.57.0 3. **Koncewicz** (Jagiellonia) 21.16,6. (lt)

Z taktyką „na bakier" w A-klasie koszykówki

Do zakończenia rozgrywek A klasy w koszykówce męskiej pozostała jeszcze tylko jedna kolejka spotkań. Tytuł mistrza województwa zdobył już definitywnie Mazur Ełk. przed Jagiellonią i AZS I B.

Poziom tegorocznych rozgrywek nie przewyższał poziomu z ubiegłych sezonów. Był tylko może bardziej wyrównany. Obserwując tegoroczne mecze śmiało można stwierdzić, że posiadamy wiele uzdolnionej młodzieży o niezłym zaawansowaniu technicznym. Jednak przy próbie oceny gry zespołowej należy napisać ujemnie o panującym ciągle na boiskach koszykówki chaosie, który popularnie nazywa się „grą bez głowy". Jest to w dużej mierze powodem upartego krycia strefą, stosowanego prawie przez wszystkie nasze zespoły A-klasowej z wyjatkiem jedynie tylko MKS Białystok. Jest to najłatwiejszy system i w początkach nauki gry — skuteczny, lecz w późniejszym etapie rozwoju nie daje rezultatów. Nie uczy gry indywidualnej, myślenia, „usztywnia" taktykę. Stan ten musi ulec radykalnej zmianie i to możliwie prędko, jeżeli chcemy liczyć na sukcesy.

W rozegranych w niedzielę kolejnych spotkaniach A klasy padły następujące wyniki: Jagiellonia — Czarni Olecko 60:37 (34:20). MKS Białystok — LZS Olecko 2:0 v.o., MKS Białystok — Czarni Olecko 46:35 (18:13) Jagiellonia — LZS Olecko 2:0 v. o. (lt)

Gwardia Białystok w III lidze

W niedzielę rozegrany został w Białymstoku rewanżowy mecz piłkarski o wejście do III ligi między Gwardią Białystok i Warmią Grajewo. Po słabej grze wygrała Gwardia 5:0 (3:0), awansując do III ligi.

Gazeta sportowa

Na szosie

Kiczkajło wyprzedza rywali

Przy słonecznej pogodzie, ale bocznym wietrze startowali w niedzielę białostoccy kolarze w inauguracyjnych wyścigach szosowych.

W grupie licencjonowanych i kartowiczów A stanęli na starcie wszyscy, którzy „grają u nas pierwsze skrzypce" z **Okuniewiczem, Sawickim, Popławskim, Kiczkajłą, Antkowiakiem i Kiślaczukiem** na czele. Walka na 50-kilometrowej trasie wiodącej z Białegostoku za Królowy Most i z powrotem była bardzo zacięta. Dopiero na 30 kilometrze zwarta 22-osobowa grupa rozbija się. 8-osobową czołówkę zyskującą coraz większą przewagę nad pozostałymi tworzą **Sawicki** i **Klimaszewski** (obaj LZS), **Popławski, Kiczkajło, Fiszer, Antkowiak** i **Ostaszewski** (wszyscy Gwardia) i **Kiślaczuk** (Jagiellonia). Ta ósemka rozstrzyga między sobą wyścig na finiszu. Zasłużone zwycięstwo odnosi **Kiczkajło**, który wykazywał na trasie dużo inicjatywy, szczególnie na podejściach. Okuniewicz złapał na 15 kilometrze gumę i wycofał się z wyścigu.

A oto wyniki:

Licencja B, dystans 50 km — 1. Kiczkajło (Gwardia) — 1.28,50, 2. Klimaszewski (LZS) — 1. 28,50, 3. Popławski (Gwardia) — 1.28,50, 4. Sawicki (LZS) — 1.28.31.

Karta A, dystans 50 km — 1. Ostaszewski (Gwardia) — 1.28,50, 2. Fiszer (Gwardia) — 1.28,50, 3. Chalecki (Włókniarz) — 1.32,59, 4. Kalinowski (LZS) — 1.33,00, 5. Rybka (LZS) — 1.33,00.

Karta B, dystans 25 km — 1. Bieniarz (LZS) — 47.04, 2. Kapica (LZS) — 47.06, 3. Bagiński (LZS) — 47.10, 4. Rogucki (LZS) — 47.48, 5 Tokarzewicz (LZS) — 47.52. (ko)

Piłkarski przeplataniec

Piłkarze III-ligowego Tura Bielsk-Podlaski rozegrali u siebie towarzyskie spotkanie z białostockim Włókniarzem, wygrywając 6:2 (1:1). Na ogół spodziewano się, że Tur zaprezentuje się z jak najlepszej strony. Tymczasem bielszczanie wykazali słabą formę, przy czym dużą nieporadnością grzeszył atak, nie wykorzystując szereg bardzo dogodnych sytuacji podbramkowych. (jl)

*

Łomżyński ŁKS gościł u siebie w niedzielę A-klasowy zespół z woj. warszawskiego Turbinę Ostrołęka. Łomżynianie górowali nad przeciwnikiem przede wszystkim techniką i odnieśli zasłużone zwycięstwo 5:0 (2:0). Łupem bramkowym podzielili się Wasik — 2 oraz Tymiński, Bogusz i Zazulin — po 1.

*

W meczach juniorów o mistrzostwo województwa Gwardia Białystok zremisowała z Ogniskiem Białystok 0:0, a Tur Bielsk-Podlaski wygrał w Siemiatyczach z miejscową Cresovią 3:0.

Jak wiadomo, piłkarze stołecznej Legii pozyskali dobrego trenera jugosłowiańskiego, ongiś świetnego zawodnika, Stiepana Bobka.

NA ZDJĘCIU: trener Bobek (w dresie Legii) z grupą zawodników podczas treningu.

CAF — fot. Dąbrowiecki

Niedzielny coctail

■ **BUENOS AIRES. Mistrzem piłkarskim Ameryki Południowej została Argentyna, która w decydującym meczu zremisowała z Brazylią 1:1. Spotkanie oglądało 120 tys. widzów.**

■ **DUBLIN. W meczu piłkarskim o Puchar Europy Irlandia pokonała Czechosłowację 2:0.**

■ **BYDGOSZCZ. W meczu bokserskim o mistrzostwo I ligi Zawisza Bydgoszcz przegrał z BBTS Bielsko 9:11. Najładniejszą walkę dnia stoczyli w wadze muszej Bendig (Zawisza) i Sokołowski (BBTS). Wygrał wyraźnie na punkty Bendig.**

■ **KATOWICE. Na pływalni w Bytomiu zakończone zostały pływackie mistrzostwa Polski. W imprezie tej w punktacji drużynowej zwyciężyła Legia Warszawa 132 pkt przed Ślęzą Wrocław 57 pkt, Polonią Bytom 41 pkt oraz Flota Gdynia i Olimpią Poznań — po 36 pkt.**

W ostatnim dniu zawodów największą rewelacją był 16-letni zawodnik KSZO Ostrowiec — Jerzy Tracz, który zdobył tytuł mistrza Polski na dystansie 200 m st. dow. ustanawiając rekord Polski młodzików wynikiem 2,12.6. Była to najciekawsza konkurencja mistrzostw, mimo, że do jej finału nie zdołali zakwalifikować się czołowi sprinterzy Polski Salamon i Mroczkowski.

■ **LUBLIN. W rozegranym w Lublinie międzynarodowym towarzyskim meczu piłkarskim drużyn studenckich. AZS Lublin pokonał reprezentację uniwersytetu Cambridge 2:0 (1:0)**

I LIGA

Legia — Cracovia 1:1, Polonia Bdg. — Górnik Zabrze 2:2, Lechia — ŁKS 1:0, Pogoń — Górnik Radlin 1:0, Ruch — Polonia Byt. 0:1, Wisła — Gwardia 1:2.

1. Gwardia Warszawa	5:1	3:1
2. Polonia Bytom	5:1	7:4
3. Lechia Gdańsk	4:2	1:0
4. Polonia Bdg.	4:2	3:2
5. ŁKS Łódź	3:3	5:3
6. Górnik Zabrze	3:3	6:5
7. Górnik Radlin	3:3	3:3
8. Legia Warszawa	3:3	3:3
9. Cracovia	2:4	5:7
10. Pogoń Szczecin	2:4	2:4
11. Wisła Kraków	1:5	2:4
12. Ruch Chorzów	1:5	0:4

II LIGA

Polonia W-wa — Warta 3:0, Pomorzanin — Lech 0:2, Olimpia — Śląsk 2:1, Calisia — Polonia Gd. 1:2, Piast N. Ruda — Zawisza 0:2, Odra — Arconia 1:1.

Unia Racibórz — Wawel 1:2, Szombierki — Naprzód 1:2, Piast Gliwice — Walter 2:1, Stal Sosnowiec — Concordia 1:4, Unia Tarnów — Legia Krosno 2:0, Stal Rzeszów — Stal Mielec 0:1.

Nad rozwojem sportu oraz kultury fizycznej

radzili działacze i trenerzy

Ostatnia narada białostockiego aktywu sportowego poświęcona była analizie działalności sportowej na przestrzeni ostatnich trzech lat. Ponad 120 działaczy, trenerów, kierowników organizacji młodzieżowych w obecności przedstawicieli KW PZPR, WRN i GKKF wysłuchało referatu przewodniczącego WKKF o rozwoju kultury fizycznej i sportu oraz jego potrzeb i brało udział w dyskusji. Wiele tematów, wiele nowych zadań, bolączek i sposobów poprawienia sytuacji, wysunęli dyskutanci. Ale wróćmy do początku. A więc do referatu.

Organizacje sportowe Białostocczyzny podjęły ogółem 174 zobowiązań dla uczczenia III Zjazdu PZPR na ogólną wartość około 680 tys. zł. Duży procent tych zobowiązań jest już zrealizowany, część jest w realizacji jako zobowiązania długofalowe. Wszystkie one świadczą o dojrzałości politycznej naszego ruchu sportowego.

Jednym z największych odcinków kultury fizycznej i sportu na Białostocczyźnie jest wf i sport w szkolnictwie. Program obowiązkowego nauczania wf w szkołach wszystkich typów realizowany jest w mniejszym lub większym procencie przez około 170 tys. młodzieży. Wydawać się może, że realizacja obowiązkowego nauczania w szkołach nie powinna przynosić większych trudności, a tymczasem wygląda to inaczej. Jedna sala gimnastyczna przypadająca na 1000 uczniów, wliczając w to i sale zastępcze, nie świadczy dobrze o warunkach w jakich ćwiczy nasza młodzież. W okresie letnim i jesiennym uczniowie posiadają do dyspozycji 320 urządzonych boisk i placów do uprawiania wf, jest to więc jedno boisko czy plac na 4 szkoły. W roku ubiegłym WKKF przyszedł z pomocą szkolnictwu asygnując ponad 1.800.000 zł na budownictwo sportowe przy szkołach. Jest to jeszcze suma nie wystarczająca na zaspokojenie potrzeb. Dlatego władze kultury fizycznej przy WRN w planie 5-letnim przewidują przeznaczyć około 15 milionów zł na budowę sal i boisk.

Młodzież szkolna, szczególnie uzdolniona ruchowo uprawia sport w 11 MKS-ach, które zrzeszają na terenie naszego województwa 1.500 uczniów i uczennic trenujących w 41 sekcjach sportowych.

Niemniej szeroki od szkolnego sportu jest odcinek wiejski. W ubiegłym roku kulturą fizyczną i sportem objętych było na wsi 13.745 osób zrzeszonych w 576 LZS-ach. Jak na wybitny charakter rolniczy naszego województwa cyfra ta jest skromna.

Sport wyczynowy skupia się na Białostocczyźnie w 26 klubach sportowych, 5 MKS-ach i 3 LKS-ach. W stosunku do ilości członków i sekcji posiadamy bardzo małą ilość trenerów i instruktorów często o niskich kwalifikacjach. Jest to głównym powodem niskiego poziomu sportu wyczynowego.

Długie ożywione dyskusje i referat pozwoliły powołanej na początku komisji opracować szereg wniosków, których realizacja będzie pierwszym krokiem do rozwoju kultury fizycznej i sportu na Białostocczyźnie. Zadaniem głównym jest wprowadzenie stałej, wnikliwej kontroli aparatu etatowego klubów i wyników pracy kadry trenersko-instruktorskiej z młodzieżą. Drugie zadanie — to przeprowadzenie szkolenia instruktorów i trenerów oraz wciągnięcie młodych, uzdolnionych ludzi do pracy w sporcie. Zobowiązano też WKKF do wystąpienia z wnioskiem do władz szkolnych o umożliwienie klubom korzystania ze szkolnych obiektów sportowych oraz wprowadzenie okresowych prób sprawności w szkołach, które będą oceną stopnia realizacji programu wf.

Ważnym wnioskiem jest projekt mobilizacji wysiłków wszystkich organizacji przy organizowaniu imprez przede wszystkim masowych.

Pozostaje więc tylko życzyć jak najszybszej realizacji wysuniętych wniosków. (lt)

W Olsztynie

Jagiellonia przegrała 6:14

OLSZTYN (tel. wł.). — W rozegranym w Olsztynie meczu bokserskim o wejście do II ligi, miejscowi Budowlani pokonali Jagiellonię Białystok 14:6.

Z białostoczan walkę wygrał **Czerepowicz** w wadze koguciej. Pozostałe cztery punkty zdobyła Jagiellonia walkowerem, gdyż gospodarze nie obsadzili wagi muszej i ciężkiej.