Proletariusze wszystkich krajów, łączcie się!

NAKŁAD 46.119 A ★

Gazeta Białostocka

ORGAN KW POLSKIEJ ZJEDNOCZONEJ PARTII ROBOTNICZEJ

Nr 102 (2402) Czwartek, 30. IV. 1959 r. Cena 50 gr

Zakończenie narady ministrów w Warszawie

KOMUNIKAT o naradzie ministrów spraw zagranicznych państw — członków Układu Warszawskiego

WARSZAWA (PAP) 29. 4.

W dniu 28 bm. zakończyła się narada ministrów spraw zagranicznych państw — członków Układu Warszawskiego i Chińskiej Republiki Ludowej.

Poniżej podajemy tekst komunikatu końcowego narady.

W dniach: 27—28 kwietnia 1959 r. odbyła się w Warszawie narada ministrów spraw zagranicznych państw — członków Układu Warszawskiego i Chińskiej Republiki Ludowej.

W naradzie udział wzięli:

z ramienia Ludowej Republiki Albanii — Minister Spraw Zagranicznych **B Shtylla;**

Ludowej Republiki Bułgarii — Minister Spraw Zagranicznych **K. Łukanow;**

Chińskiej Republiki Ludowej — Wiceminister Spraw Zagranicznych — **Czan Wen-tien;**

Republiki Czechosłowackiej — Minister Spraw Zagranicznych — **V. David;**

Niemieckiej Republiki Demokratycznej — Wicepremier i Minister Spraw Zagranicznych **L. Bolz;**

Polskiej Rzeczypospolitej Ludowej — Minister Spraw Zagranicznych — **A. Rapacki;**

Rumuńskiej Republiki Ludowej — Minister Spraw Zagranicznych — **A. Bunaciu;**

Węgierskiej Republiki Ludowej — I Zastępca Ministra Spraw Zagranicznych — **. Peter;**

Związku Socjalistycznych Republik Radzieckich — Minister Spraw Zagranicznych — **A. Gromyko.**

Na naradzie dokonano wymiany poglądów w związku z zbliżającymi się rozmowami genewskimi między państwami Wschodu i Zachodu w sprawach dotyczących Niemiec, łącznie z traktatem pokojowym i problemem berlińskim.

Narada wykazała pełną jednomyślność w ocenie obecnej sytuacji międzynarodowej i w podejściu do rozwiązania palących problemów, w interesie umocnienia pokoju i zapewnienia bezpieczeństwa narodów.

Narada stwierdza, że w rezultacie wysiłków miłujących pokój państw, wysiłków skierowanych na zaprzestanie „zimnej wojny" i rozwój współpracy międzynarodowej na podstawie zasad pokojowego współistnienia państw o różnych ustrojach społecznych, wyraźnie poprawiły się perspektywy złagodzenia napięcia międzynarodowego.

Uczestnicy narady z zadowoleniem stwierdzają, że w rezultacie rokowań z mocarstwami zachodnimi osiągnięto obecnie porozumienie o zwołaniu konferencji ministrów spraw zagranicznych i konferencji na szczycie. Narody spodziewają się po tych naradach takich rozwiązań palących problemów międzynarodowych, które w radykalny sposób uzdrowią atmosferę stosunków między państwami i zapewnią tak potrzebny zwrot w rozwoju sytuacji międzynarodowej w kierunku stworzenia warunków dla pokojowego i spokojnego życia narodów.

Uczestnicy narady wyrazili swoje przekonanie co do tego, że przyjęcie na konferencji genewskiej ministrów spraw zagranicznych uzgodnionych decyzji co do dwóch najbardziej ostrych i ważnych problemów współczesnego okresu — zawarcia traktatu pokojowego z Niemcami oraz likwidacji reżimu okupacyjnego w Berlinie zachodnim — postawi na mocnym gruncie sprawę pokoju w Europie.

Brak traktatu pokojowego z Niemcami jest wykorzystywany przez wrogie pokojowi siły dla wskrzeszenia imperializmu niemieckiego, dla otwartego wysuwania odwetowych żądań i przekształcenia Niemiec zachodnich w główną atomową i rakietową bazę NATO. Zachowanie resztek reżimu okupacyjnego w Berlinie zachodnim stwarza tam stałe ognisko napięcia i konfliktów. Dalsze odwlekanie pokojowego uregulowania problemu niemieckiego, jak również rozwiązania problemu berlińskiego — może doprowadzić jedynie do wzmożenia groźby wojny w Europie.

Kraje — uczestnicy narady ministrów spraw zagranicznych jednomyślnie aprobują i popierają propozycje Związku Radzieckiego w sprawie zawarcia traktatu pokojowego z Niemcami i li-

Ciąg dalszy na str. 2

Witamy „Mazowsze" na Ziemi Podlaskiej

To piękne, uśmiechnięte dziewczę — to oczywiście „Mazowszanka".

Nasz wspaniały, podziwiany w wielu krajach Państwowy Zespół Ludowy Pieśni i Tańca „Mazowsze" przybywa do Białegostoku, aby tegoroczne święto 1-Majowe uczcić razem z nami.

„Mazowsze" weźmie udział w dzisiejszej wojewódzkiej akademii pierwszomajowej, jutro przemaszeruje razem z nami w pochodzie pierwszomajowym, a następnie w dniach 1, 2, 3 i 4 bm. koncertować będzie w Teatrze im. Al. Węgierki.

Fot. Tadeusz Link

Linia lotnicza Londyn-Moskwa

LONDYN (PAP) 29. 4.

W czasie ostatniej debaty w Izbie Gmin, brytyjski minister Spraw Zagranicznych Selwyn Lloyd zakomunikował, że w dniu 14 maja nastąpi inauguracja regularnej linii lotniczej między Londynem a Moskwą. Porozumienie w tej sprawie zostało już osiągnięte kilka tygodni temu.

Polska Zjednoczona Partia Robotnicza do narodu polskiego

Obywatele Polskiej Rzeczypospolitej Ludowej!

Polska Zjednoczona Partia Robotnicza pozdrawia gorąco wszystkich ludzi pracy, w miastach i wsiach naszej Ojczyzny, z okazji międzynarodowego Święta 1 Maja.

Pozdrawiamy serdecznie bratnie narody krajów socjalistycznych i masy pracujące w krajach kapitału walczące o wyzwolenie społeczne i narodowe.

NIECH SIĘ ŚWIĘCI 1 MAJA, DZIEŃ SOLIDARNOŚCI I BRATERSTWA LUDZI PRACY WSZYSTKICH KRAJÓW I NARODÓW, DZIEŃ WSPÓLNEJ WALKI O ZWYCIĘSTWO SOCJALIZMU I POKOJU!

Kiedy przed siedemdziesięciu laty polscy robotnicy wraz z proletariuszami Europy i Ameryki Płn. po raz pierwszy zastrajkowali i wyszli na ulice pod czerwonymi sztandarami socjalizmu — było to tylko zwiastowanie nadejścia nowej ery w dziejach ludzkości. Narodziła się ona dopiero ćwierć wieku później dzięki zwycięstwu Wielkiej Rewolucji Październikowej w Rosji.

Dziś idea socjalizmu ucieleśnia się na ogromnych połaciach Europy i Azji, w codziennym życiu milionów ludzi wolnych od panowania kapitalistów i obszarników, ogarnia coraz szerzej masy pracujące świata, z coraz większą siłą toruje szlak rozwoju historycznego.

Gigantyczne współzawodnictwo socjalizmu z kapitalizmem stało się treścią naszej epoki.

Kto uwolni ludzkość od strachu przed wojną i zagwarantuje pokojową współpracę narodów?

Kto wyzwoli narody od obcego jarzma, nędzy i bezrobocia, od wyzysku i poniżenia?

Kto odda zdobycze geniuszu ludzkiego w służbie dobra i szczęścia człowieka?

Kto zapewni narodom niepowstrzymany rozwój ekonomiczny, kto osiągnie wyższą wydajność pracy, większą obfitość produktów na głowę ludności?

Historia odpowiada:
SOCJALIZM!

Każdy rok każdy miesiąc, każdy dzień przynosi wciąż

Ciąg dalszy na str. 3

Chruszczow przyjął Montgomery'ego

MOSKWA (PAP) 29. 4.

W środę przed południem premier Chruszczow przyjął na Kremlu przybyłego do Moskwy z wizytą prywatną brytyjskiego marszałka Montgomery'ego.

Wojskowa delegacja ChRL opuściła Polskę

WARSZAWA (PAP) 29. 4.

29 bm. — w godzinach rannych — wyjechała z Warszawy udając się do NRD, wojskowa delegacja dobrej woli i przyjaźni ChRL z marszałkiem Peng Teh-huai na czele.

Delegacji w podróży do Berlina towarzyszą - zastępca szefa GZP WP gen. bryg. **Bronisław Bednarz** oraz attache wojskowy ambasady NRD w Warszawie — płk. Artur Pfennig.

POGODA

DZIŚ zachmurzenie umiarkowane. Po południu przelotne opady deszczu. Temperatura maksymalna od 17 do 19 stopni.

JUTRO pogoda bez większych zmian.

Książka o Ziemiach Zachodnich w USA

NOWY JORK (PAP) 29. 4.

Z inicjatywy Polskiego Związku Ziem Zachodnich, w USA ukaże się w najbliższym czasie w języku angielskim praca naukowa magistra Włodzimierza Drzewieckiego z uniwersytetu chicagowskiego poświęcona polskim Ziemiom Zachodnim.

Jak podaje dziennik związkowy, książka zawiera krótką historię stosunków polsko niemieckich od zarania dziejów do drugiej wojny światowej oraz analizę aspektów prawno - międzynarodowych, ekonomicznych, ludnościowych i strategicznych nowej granicy.

ZSRR wyraża zgodę na konferencję w San Francisco

WASZYNGTON (PAP) 29. 4.

Agencja France Presse podaje, że w odpowiedzi na pismo burmistrza San Francisco George Christophera, premier radziecki Nikita Chruszczow oświadczył, że **„rząd ZSRR nie ma nic przeciwko temu, aby konferencja na najwyższym szczeblu odbyła się w San Francisco, jeśli wyrażą na to zgodę wszyscy uczestnicy konferencji".**

Trzecia w powiecie monieckim

Wczoraj rozpoczęła produkcję cegielnia polowa w Knyszynie

Wczoraj o godz. 11 rozpoczęła produkcję trzecia cegielnia w powiecie monieckim — w Knyszynie. Uroczystego otwarcia dokonał przewodniczący Prezydium Powiatowej Rady Narodowej w Mońkach, tow. **Czesław Gartych.**

Cegielnia w Knyszynie, będąca własnością Prezydium Miejskiej Rady Narodowej wyprodukuje jeszcze w tym roku około 800 tys. cegieł. Wypał cegły odbywać się będzie systemem polowym. Cegielnia w pierwszym rzędzie zaspokajać będzie miejscowe potrzeby na materiały budowlane.

W pierwszej połowie maja uruchomiona zostanie czwarta cegielnia w pow. monieckim — w Goniądzu. (ś)

Trzęsienie ziemi w Meksyku

NOWY JORK (PAP) 29. 4.

Jak donoszą z Mexico City, południowo-wschodnie rejony Meksyku nawiedziło 28 bm. dość silne trzęsienie ziemi. Wywołało ono panikę wśród miejscowej ludności, ale na szczęście nie spowodowało ofiar w ludziach, ani strat materialnych. Epicentrum ruchu tektonicznego znajdowało się 780 km od stolicy Meksyku, niedaleko granicy z Gwatemalą.

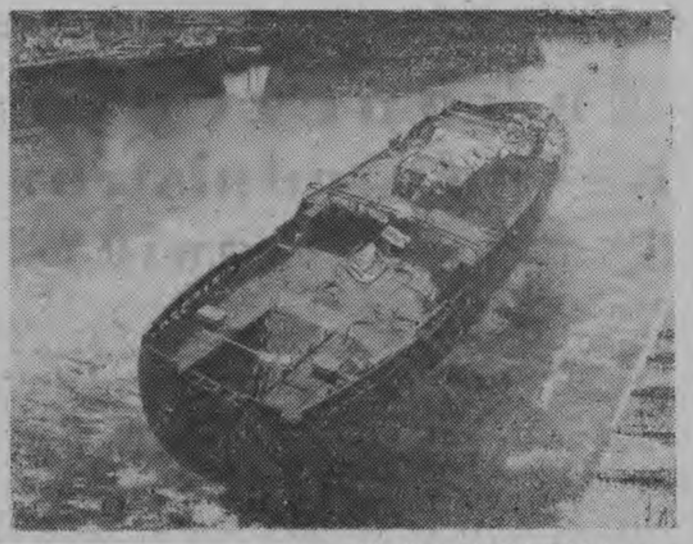

W Stoczni Gdańskiej wodowano, pierwszy z wielkiej serii, statek — przetwórnię rybacką. Pierwszy statek — przetwórnia, budowany na zamówienie Związku Radzieckiego otrzymał nazwę „Czernyszewski".

NA ZDJĘCIU: moment wodowania kadłuba statku przetwórni.

CAF — fot. Uklejewski

Coj Jen Gen powrócił do Warszawy z podróży po kraju

WARSZAWA (PAP) 29. 4.

Przewodniczący Prezydium Najwyższego Zgromadzenia Ludowego Koreańskiej Republiki Ludowo - Demokratycznej Coj Jen Gen wraz z towarzyszącymi mu osobami — po zwiedzeniu Krakowa, Nowej Huty i Górnego Śląska - powrócił w dniu wczorajszym do Warszawy.

Opinia WRN

W.S.I. powinna być dzienną szkołą techniczną

W dniu 28 bm. odbyło się w Prezydium WRN posiedzenie władz wojewódzkich łącznie z przedstawicielami zainteresowanych instytucji i przedstawicielami Ministerstwa Szkolnictwa Wyższego, na którym zapadła decyzja przekształcenia Wieczorowej Szkoły Inżynierskiej w dzienną uczelnię techniczną, szkolącą inżynierów do pracy w przemyśle.

Dokładnej analizie poddano potrzeby kadrowe naszego przemysłu w świetle jego rozwoju, stan bazy technicznej WSI oraz możliwości budżetowe.

Ostatecznie ustalono, że po dostarczeniu przez władze uczelniane WSI odpowiednich materiałów odbędzie się spotkanie w Ministerstwie z udziałem rzecznika naszych poczynań — posłem Eugenią Krassowską, na którym zostaną szczegółowo omówione plany przekształcenia WSI. (s)

JUTRO 8 STRON

Numer świąteczny „Gazety"

- STRONA HUMORU I SATYRY
- STRONA O XII WYŚCIGU POKOJU
- PIĘKNE WIERSZE
- CIEKAWE ARTYKUŁY
- DOKUMENTALNE ZDJĘCIA
- PROGRAM OBCHODÓW i IMPREZ PIERWSZOMAJOWYCH
- ŚWIĄTECZNA SZATA GRAFICZNA

Zakończenie narady ministrów w Warszawie

Dokończenie ze str. 1

kwidacji reżimu okupacyjnego w Berlinie zachodnim.

Radziecki projekt traktatu pokojowego z Niemcami przewiduje skuteczne gwarancje bezpieczeństwa narodów europejskich, zapewnia całkowite przywrócenie suwerenności narodu niemieckiego i stworzenie niezbędnych warunków dla pokojowego, demokratycznego rozwoju Niemiec. Pokojowe uregulowanie problemu niemieckiego stało by się doniosłym krokiem na drodze do zjednoczenia Niemiec na pokojowej i demokratycznej podstawie. Traktat pokojowy nałożyłby na oba państwa niemieckie jednakowe zobowiązania i zapewniłby im jednakowe prawa, co stworzyłoby dobrą podstawę dla zbliżenia między NRD i NRF.

Podpisanie traktatu pokojowego z Niemcami położyłoby również kres reżimowi okupacyjnemu w Berlinie zachodnim.

Państwa reprezentowane na naradzie uważają, że w obecnych warunkach nadającym się do przyjęcia rozwiązaniem problemu berlińskiego mogłoby być zapewnienie Berlinowi zachodniemu statusu wolnego miasta, którego bezpieczeństwo i swobodne kontakty ze światem zewnętrznym byłyby gwarantowane przez wielkie mocarstwa z udziałem Organizacji Narodów Zjednoczonych. Wychodzą one z założenia, że przy dobrej woli wszystkich zainteresowanych państw istnieje możliwość osiągnięcia porozumienia w sprawie skutecznych gwarancji zabezpieczających rozwój wolnego miasta — Berlina zachodniego, jako niezależnej jednostki politycznej, w której sprawy nie mieszałoby się żadne państwo.

Uczestnicy narady stwierdzają, że rząd Niemieckiej Republiki Demokratycznej wniósł wielki wkład do wysiłków mających na celu uregulowanie problemu berlińskiego. Witają one z uznaniem w gotowość NRD do pełnego poszanowania statusu wolnego miasta — zachodniego Berlina i uczestniczenia w zagwarantowaniu jego bezpieczeństwa.

Zwraca uwagę fakt, że w ostatnim czasie rządy USA, NRF, Włoch i niektórych innych państw — członków NATO podejmują gorączkowe kroki w celu stworzenia na terytorium europejskich członków NATO amerykańskich baz rakietowych i atomowych. Nie można nie zwrócić szczególnej uwagi na to, na jak niebezpieczną pod tym względem drogę wstępuje rząd NRF, który obecnie przystąpił do forsowania posunięć zmierzających do wyposażenia armii zachodnio-niemieckiej w broń jądrową i rakietową. Podejmując te kroki rząd NRF przeciwdziała również wszelkim propozycjom prowadzącym do złagodzenia napięcia międzynarodowego i rozwiązania problemu rozbrojenia, m. in. — polskiej propozycji w sprawie utworzenia strefy bezatomowej w Europie środkowej. Poważne zagrożenie bezpieczeństwa państw zachodnio-europejskich stanowi rozmieszczenie na ich terytorium baz wojskowych oraz magazynów Bundeswehry.

Wszystko wskazuje na to, że istnieje dążenie do postawienia zbliżającej się narady przedstawicieli Wschodu i Zachodu w Genewie — przed faktem dokonanym.

Państwa — uczestnicy narady — jednomyślnie potępiają taką politykę, jako zmierzającą do skomplikowania sytuacji i kontynuowania zbankrutowanej polityki „z pozycji siły". Kraje — członkowie NATO, podejmujący takie działanie, wyrządzają złą przysługę sprawie pokoju w ogóle, i sprawie stworzenia sprzyjającej sytuacji dla zbliżających się rokowań międzynarodowych w Genewie w szczególności. Rozumie się samo przez się, że rządy tych krajów biorą na siebie dużą odpowiedzialność za takie działania i za taką politykę.

Ministrowie spraw zagranicznych uważają, że nie mogą sprzyjać pomyślnej pracy konferencji w Genewie próby mające na celu powiązanie rozpatrywania nie cierpiących zwłoki zagadnień dotyczących pokojowego uregulowania problemu niemieckiego i Berlina zachodniego — z innymi problemami takimi jak zjednoczenie Niemiec. Obecnie, gdy na terytorium Niemiec istnieją dwa samodzielne państwa niemieckie, zjednoczenie Niemiec stanowi problem wewnątrzniemiecki który może być rozwiązany tylko przez samych Niemców, drogą zbliżenia i porozumienia między NRD i NRF, bez jakiejkolwiek ingerencji z zewnątrz.

Nie wolno również uzależniać zawarcia traktatu pokojowego z Niemcami, jak też uregulowania problemu berlińskiego, od rozwiązania problemu bezpieczeństwa europejskiego. Każdy z tych problemów z osobna jest sam w sobie skomplikowany i kto wiąże je w jeden węzeł, wyraźnie dąży do utrudnienia przyjęcia uzgodnionych decyzji zarówno w sprawie traktatu pokojowego z Niemcami i Berlina zachodniego, jak też w sprawie bezpieczeństwa europejskiego.

Uczestnicy narady uważają, że dla pomyślnego przygotowania traktatu pokojowego z Niemcami niezbędny jest czynny udział w tej pracy przedstawicieli krajów, które były ofiarami agresji ze strony Niemiec hitlerowskich. Uczestnicy narady uważają, że należy zapewnić Polsce i Czechosłowacji pełny udział w konferencji ministrów spraw zagranicznych w Genewie i w konferencji na najwyższym szczeblu, jako państwom, które sąsiadują z Niemcami i pierwsze padły ofiarą agresji hitlerowskiej oraz wniosły swymi siłami zbrojnymi doniosły wkład do rozgromienia wspólnego wroga.

Państwa reprezentowane na naradzie ministrów spraw zagranicznych uważają, że przedstawiciele NRD i NRF mają prawo do zajęcia należnego miejsca przy stole obrad na konferencji genewskiej.

Uczestnicy narady wyrażają nadzieję, że wszystkie państwa, które będą reprezentowane na konferencji w Genewie, dołożą wysiłków, aby zapewnić powodzenie tej konferencji. Ze swej strony oświadczają, że ich rządy gotowe są uczynić wszystko co od nich zależy, aby zapewnić powodzenie tych rokowań. Wzywają oni rządy wielkich mocarstw i wszystkich państw europejskich do niepodejmowania jakichkolwiek działań, które mogłyby doprowadzić do zaostrzenia sytuacji w Europie i pogorszenia zarysowujących się perspektyw rozwiązania spornych problemów drogą rokowań między Wschodem i Zachodem.

Rządy Ludowej Republiki Albanii, Ludowej Republiki Bułgarii, Chińskiej Republiki Ludowej, Republiki Czechosłowackiej, Niemieckiej Republiki Demokratycznej, Polskiej Rzeczypospolitej Ludowej, Rumuńskiej Republiki Ludowej, Węgierskiej Republiki Ludowej i Związku Socjalistycznych Republik Radzieckich będą wytrwale kontynuować walkę o pokój na całym świecie w przekonaniu, że w tej walce znajdują one poparcie narodów całego świata, występujących przeciwko groźbie nowej wojny. Są one przekonane, że istnieją obecnie warunki, aby nie dopuścić do wojny i zapewnić trwały pokój na ziemi.

Prezydent Sukarno przybył do Polski

Serdeczne powitanie na lotnisku

Na zaproszenie przewodniczącego Rady Państwa przybył 29 bm. z oficjalną wizytą do Polski prezydent Republiki Indonezyjskiej dr Sukarno. Prezydentowi towarzyszą: Minister Spraw Zagranicznych Republiki Indonezyjskiej — Subandrio, Minister do Spraw Weteranów Wojennych — Chaerul Saleh oraz osoby wchodzące w skład świty prezydenta.

Na przystrojonym flagami narodowymi Polski i Indonezji lotnisku na Okęciu, dostojnego gościa m. in. oczekują: Przewodniczący Rady Państwa Aleksander Zawadzki wraz z członkami Rady Państwa, I Sekretarz KC PZPR Władysław Gomułka, Marszałek Sejmu Czesław Wycech, Prezes Rady Ministrów Józef Cyrankiewicz.

O godz. 16 ląduje samolot przywożący prezydenta Sukarno z Ankary. Do wychodzącego z samolotu prezydenta podchodzą Przewodniczący Rady Państwa Aleksander Zawadzki i dyrektor protokołu dyplomatycznego MSZ ambasador Jerzy Grudziński. Następuje serdeczne powitanie. Orkiestra wojskowa gra hymny narodowe Indonezji i Polski. Kompania honorowa Wojska Polskiego prezentuje broń. Prezydent Sukarno i Przewodniczący Rady Państwa Aleksander Zawadzki w towarzystwie dyrektora protokołu dyplomatycznego MSZ amb. Jerzego Grudzińskiego przechodzą przed frontem kompanii honorowej WP. Prezydent Sukarno wita się następnie z Władysławem Gomułką, Józefem Cyrankiewiczem, Czesławem Wycechem, członkami Rady Państwa i rządu, członkami korpusu dyplomatycznego.

Rząd polski domaga się zwrotu pozostałych skarbów wawelskich

Jak się dowiadujemy, w dniu 24 bm. charge d'affaires PRL w Ottawie, M. Sieradzki złożył w kanadyjskim Ministerstwie Spraw Zagranicznych notę w sprawie zwrotu pozostałej części zbiorów polskich znajdujących się dotąd w Kanadzie. (PAP)

800 osób zatruło się chlorem

NOWY JORK (PAP) 29. 4.

800 osób zatruło się chlorem w mieście Monterrey (północny Meksyk). W miejscowej fabryce sodu zostały uszkodzone zbiorniki z chlorem, w wyniku czego gaz rozprzestrzenił się na obszar o powierzchni około 4 ha. 13 osób w stanie ciężkim znajduje się w szpitalu.

Monnerville przewodniczącym senatu francuskiego

PARYŻ (PAP) 29. 4.

Senat francuski dokonał we wtorek wyboru przewodniczącego, którym — po raz siedemnasty wybrany został Gaston Monnerville uzyskując 235 głosów na ogólną liczbę 267 głosujących.

Trzydniowy bilans walk w Algerii

KAIR (PAP) 29. 4.

Przedstawiciel powstańców algierskich w Kairze podał we wtorek do wiadomości, iż w okresie od 22 o 25 bm. podczas walk w Algierii zostało zabitych 102 żołnierzy francuskich, a 62 odniosło rany.

Czy Bruce nakłonił Adenauera do pewnych ustępstw?

BONN (PAP) 29. 4.

Jak sugeruje dziennik „Stuttgarter Zeitung", ambasador amerykański w NRF, Bruce podczas ostatniej rozmowy z kanclerzem Adenauerem w Cadenabbia zdołał jakoby nakłonić go do pewnych ustępstw w niektórych sprawach.

Według informacji dziennika, chodziło przede wszystkim o dwa problemy: po pierwsze — o zgodę Bonn na nowe propozycje brytyjskie w sprawie utworzenia kontrolowanej strefy rozrzedzonych zbrojeń w Europie, po drugie — o zgodę na plan stopniowego zjednoczenia, który by w fazie przejściowej przewidywał utworzenie organów ogólnoniemieckich.

„Stuttgarter Zeitung" pisze, że nie wiadomo, czy Bruce w rozmowie z kanclerzem odniósł sukces. Krążą pogłoski, że Adenauer gotów jest raczej przystać na plan utworzenia strefy rozrzedzonych zbrojeń, aniżeli na częściowe uznanie rządu NRD. Natomiast jeśli chodzi o problem udziału ONZ w gwarancjach dla Berlina, Adenauer i gabinet boński nie zgłaszają już zasadniczych zastrzeżeń.

W Warszawie zakończył się I Ogólnopolski Konkurs Tańca Klasycznego

NA ZDJĘCIU: Barbara Kałużna i Henryk Sawicki artyści baletu Opery Wrocławskiej — laureaci II nagrody w kategorii duetów.
CAF — fot. Barącz

Powódź w Tunezji

PARYŻ (PAP) 29. 4.

Wskutek ogromnej powodzi, jaka nawiedziła ostatnio Tunezję 16 osób poniosło śmierć. Kilkaset rodzin zostało bez dachu nad głową. Zdaniem tunezyjskich kół oficjalnych, naprawa dróg, mostów i budynków zniszczonych przez powódź zajmie trzy miesiące czasu.

W Węgierskiej Republice Ludowej

Lekarz węgierski dr Pal Phahler skonstruował przenośny aparat do stosowania narkozy, który z łatwością mieści się w niedużej walizce.
Fot. — CAF

Białostocczyzna przed 1 Maja

Czyn majowy załogi ZSDD w Hajnówce

Załoga Zakładów Suchej Destylacji Drewna w Hajnówce wykonała już swoje zobowiązania podjęte dla uczczenia Święta 1 Maja.

Pracownicy działów „H" i „WH" wyprodukowali wspólnie 3 tony środka owadogrzybobójczego typu „IHL-2". zespół pracowników działu „H" wykonał ponadto posadzkę na składowisku węgla na powierzchni 672 m kw, dział „WH" rozebrał w ramach prac społecznych starą, nienadającą się do użyt suszarkę, dział „H2" wykon ponad plan 2 tony oleju ży wicznego do produkcji m cholapel: itd.

Ogólna wartość zobowiąza załogi ZSDD wynosi około 1 tys. zł. (s

Naprawiają drogi i ulice

Z inicjatywy Prezydiu MRN w Surażu, mieszkań tego miasta postanowili u cić Święto Pracy — 1 M szeregiem konkretnych c nów społecznych i w zwią z tym **wezwali wszyst gromadzkie rady w powie łapskim i Miejską Radę N rodową w Łapach do pójś w ich ślady. Wezwanie rzucono pod hasłem: popr czyny społeczne zdobywam tytuł najlepszej rady nar dowej w powiecie.**

Mieszkańcy Suraża posta nowili wykonać szereg prac drogowych, jak na przykład naprawić drogę wiodącą Suraża do Kowal, zbudowa nowy odcinek drogi Sura Zawyki, posadzić drzew dekoracyjne i uzupełnić ch dniki na wszystkich ulica Suraża. Zapewniają też d stawę materiałów i robociz niefachową przy budow szkoły i lecznicy zwierząt Surażu.

Ponadto, do 1965 roku rażanie postanowili wybud wać remizę strażacką, d kultury, łaźnię i co roku w brukować po pół kilome drogi na odcinku Suraż-Z wyki. (

Dodatkowa produk o wartości 82 tys.

Załoga Zakładów Napr czych Sprzętu Drogoweg Białymstoku również pod zobowiązania pierwszom we. W wyniku wzmożo pracy da ona ponadplano produkcji na łączną sumę tys. złotych. Młodzież Z owska zakładu postanowił czynie pierwszomajowym dekorować swój zakład uporządkować zakładową blotkę.

„Die Welt" krytykuje bezradność Zachodu

BERLIN (PAP) 29. 4.

Zachodnioniemiecki dziennik „Die Welt" w artykule wstępnym pt.: „Tylko jeszcze 12 dni" krytykuje bezradność państw zachodnich w obliczu zbliżającej się konferencji ministrów spraw zagranicznych Wschód — Zachód w Genewie.

Dziennik stwierdza, że dotychczasowe narady i konsultacje ministrów i ekspertów mocarstw zachodnich nie doprowadziły do osiągnięcia jednolitego stanowiska wobec problemów, które będą przedmiotem konferencji genewskiej.

Tajemniczy desant w Panamie ma zamiar kontynuować walkę

NOWY JORK (PAP) 29. 4.

Sytuacja w Panamie jest w dalszym ciągu niewyjaśniona. Agencje zachodnie podają, że oddział uzbrojonych osobników, uczestników desantu na półwysep San Blas, który — jak utrzymują władze panamskie — ma rekrutować się w znacznej mierze spośród Kubańczyków, posuwa się w głąb półwyspu.

Rzecznik rządu panamskiego oświadczył, iż do Panamy przybyli dwaj wysłannicy rządu Kuby — kapitan A. Torres i porucznik F. Ruiz. Mają oni przeprowadzić rozmowy z uczestnikami desantu. Obaj wysłannicy udali się natychmiast do opanowanej przez uzbrojonych osobników wsi Nombre de Dios i przystąpili do rozmów.

Według najnowszych informacji z Panamy, wysłannik rządu kubańskiego kapitan Torres, który prowadził rokowania z uczestnikami desantu powrócił w środę do Panama City. Oświadczył on dziennikarzom, iż większość członków zbrojnego oddziału zdecydowana jest kontynuować walkę.

Znaleziono szczątki samolotu brytyjskieg

LONDYN (PAP) 29. 4.

Samoloty RAF-u odnalazły środę na jednym ze szczytów skich w pobliżu jeziora Van, wschodniej części Turcji, szcz brytyjskiego samolotu transp wego „Tudor", który wiózł w tajne dokumenty oraz sprzęt poligonu rakietowego Woomer Australii.

Samolot zaginął w ub czwartek między Ankarą a T ranem. Od kilku dni jedn RAF-u prowadziły energiczne szukiwania „Tudora".

Szwedzki dar dla Białegostoku — już w drodze

We wtorek, 28 bm., opuściło Sztokholm 14 wagonów zawierających części budynku przeznaczonego dla Ośrodka Szkoleniowego z zakresu położnictwa i pediatrii w Białymstoku. Dalsze partie transportu (łącznie 35 wagonów) wysyłane będą w ciągu maja.

10 maja przybędzie do Białegostoku 13 szwedzkich specjalistów, którzy rozpoczną następnego dnia prace montażowe.

W maju rozpoczną się prace przy budowie ośrodka telewizyjnego

Półtora miliona złotych złożyli już mieszkańcy województwa

Sprawa budowy ośrodka telewizyjnego cieszy się wśród mieszkańców województwa białostockiego dużą popularnością. W tej chwili na koncie bankowym znajduje się 1 milion 691 tysięcy złotych pochodzących z dobrowolnych składek.

Prace nad budową telewizji zaczynają się już w maju od wywłaszczenia gruntów o obszarze 100 ha w okolicach, gdzie staną stacje przekaźnikowe, a więc we wsi Krynice, w pow. Wysokie-Mazowieckie i koło Wyszkowa, w województwie warszawskim.

Prace przygotowawcze nad przygotowaniem terenu rozpoczną się w czerwcu, a początek budowy ośrodka telewizyjnego wyznaczono na wrzesień br.

NA ZDJĘCIU: goście bułgarscy wśród białostockich hodowców i pracowników gospodarstwa w Ruskiej Wsi.

Pierwsza transakcja rolnicza Białostocczyzny z Bułgarią

Ostatnio przebywała w naszym województwie delegacja rolnictwa bułgarskiego w osobach dyrektora Instytutu Bio-Weterynaryjnego w Sofii, dr Iwana Iwanowa i inż. Swietana Koldaszki'ego — obwodowego inspektora hodowli elitarnej.

Goście interesowali się szczegółowo naszą hodowlą, a przybyli w celu zawarcia transakcji handlowej — zakupu świń rasowych.

Za pośrednictwem Centrali „Animex" i wojewódzkiej placówki obrotu zwierzętami hodowlanymi transakcja została zawarta. Hodowcy bułgarscy zakupili na Białostocczyźnie świnie rasy białej - zwisłouchej i wielkiej białej. Sztuki te pochodzą z Państwowego Ośrodka Hodowli Zarodowej w Ełku (z gospodarstwa Ruska Wieś), z Technikum Rolniczego w Olecku, Zakładu Doświadczalnego w Szepietowie oraz od kilku hodowców — rolników indywidualnych.

Wszystkie sztuki są już zaszczepione i przygotowane do wyjazdu, który nastąpi w tych dniach. Jest to pierwsza transakcja handlowa białostockiego rolnictwa z Bułgarią. (m)

„Babska rada" w Knurowie

Popularne określenie „ojcowie miasta" w odniesieniu do małej miejscowości Knurów (woj. katowickie) nie ma racji byu. W Knurowie rządzą bowiem kobiety. Wszystkie stanowiska w Miejskiej Radzie Narodowej z wyjątkiem przewodniczącego prezydium — piastują niewiasty. „Matki miasta" Knurowa doskonale — według opinii mieszkańców — wywiązują się ze swoich obowiązków o czym świadczy m. in. niezwykła czystość ulic miasta. (PAP)

List gończy

Prokuratura Wojewódzka dla wojew. warszawskiego w Warszawie prowadzi śledztwo w sprawie grupy włamywaczy, która w 1958 r. dokonała licznych włamań do jednostek handlu uspołecznionego na terenie wojew. warszawskiego i lubelskiego.

Przywódca tej grupy przestępczej był karany już przez sąd więzieniem, Jan Przewłoka, ur. dnia 25 kwietnia 1936 roku w Trzciance pow. puławski, s. Szczepana i Anny z d. Szymanek, bez stałego miejsca zamieszkania, który od dłuższego czasu uchyla się od wymiaru sprawiedliwości.

W tym stanie rzeczy Prokuratura Wojewódzka zwraca się do wszystkich osób, które mogłyby udzielić wszelkich informacji, mogących ułatwić ujęcie przestępcy, o przekazanie ich na adres Prokuratury Wojewódzkiej w Warszawie, ul. gen. Swierczewskiego nr 127, pok. 536, tel. 663 09, bądź do najbliższej jednostki milicji obywatelskiej.

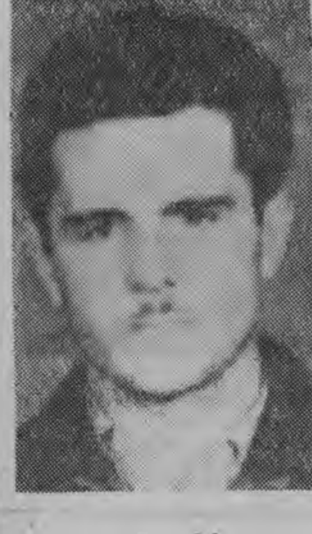

Jan Przewłoka

III program „Kolibra"

Kabaret ZMS „Koliber" zdobył już sobie sławę w całej Polsce. Dwa udane programy, które oglądała publiczność białostocka, przyczyniły się do tego najbardziej.

„Koliber" prowadzi obecnie występy „ponadprogramowe". Niedawno mianowicie urządzono spektakl-prelekcję. Miał on na celu zapoznanie aktywu ZMS z formą kabaretu refleksyjnego, jakim jest „Koliber". Następnie „Koliber" przygotował występy w uroczystościach pierwszomajowych.

Obecnie kabaret przygotowuje III program. W trakcie prób stwierdzono, że strona wokalna zespołu powinna być wzbogacona. W związku z tym podajemy do wiadomości, że „Koliber" chętnie powiększyłby swój skład o nowych piosenkarzy i piosenkarki. O terminie konkursu na piosenkarzy i piosenkarki poinformujemy wkrótce.

Klub Młodzieży Świata w Białymstoku

Wielkim powodzeniem wśród młodzieży naszego kraju cieszą się Kluby Młodzieży Świata. W klubach takich skupiają się młodzi, którzy już prowadzą lub chcą prowadzić korespondencję z młodzieżą całego świata.

Klub taki powstał ostatnio przy Komitecie Miejskim ZMS w Białymstoku i natychmiast pełną parą zabrał się do działania. Organizatorzy klubu przywieźli z Warszawy całą paczkę adresów młodzieży z całego świata, która chce pisywać listy z dziewczętami i chłopcami w Polsce. Każdy, kto chce nawiązać kontakt z Klubem Młodzieży Świata w Białymstoku, niech napisze do Komitetu Miejskiego ZMS w Białymstoku i dopisze na kopercie Klub Młodzieży Swiata i oczywiście swój własny adres. (lk)

Miejskie Przedsiębiorstwo Robót Drogowych najlepsze w Polsce

Wielkie wyróżnienie spotkało Miejskie Przedsiębiorstwo Robót Drogowych w Białymstoku, które uznane zostało za najlepsze w kraju.

Pierwsze miejsce we współzawodnictwie międzyzakładowym w skali krajowej za 1958 r. (w grupie średnich i mniejszych przedsiębiorstw robót drogowych) oraz przechodni sztandar utrzymany przez Białystok przez 2 lata — to duży sukces.

Dzięki temu wyróżnieniu minister Gospodarki Komunalnej przyznał dla załogi Miejskiego Przedsiębiorstwa Robót Drogowych 15 tys. zł nagrody

43 budynki spłonęło na Lubelszczyźnie

43 budynki mieszkalne i gospodarskie spłonęły w dniu 28 bm. na Lubelszczyźnie. Największy z pożarów miał miejsce we wsi Sulów, pow. Kraśnik, gdzie ogień strawił dwa budynki mieszkalne, dziewięć stodół, dwanaście obór oraz znaczną ilość inwentarza żywego. We wsi Przytoczno w pow. radzyńskim pastwą płomieni padło 10 stodół i obór. Oba te pożary spowodowane zostały przez pozostawione bez opieki dzieci.
(PAP)

Z wędrówek po kraju

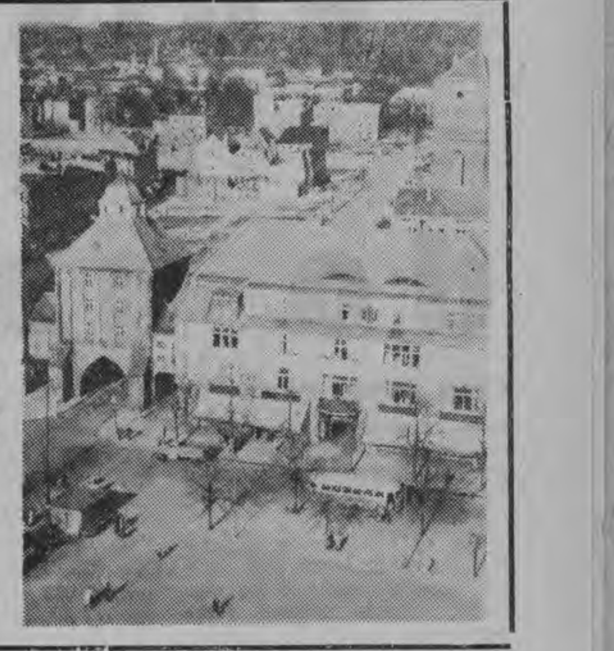

NA ZDJĘCIU: widok miasta z lotu ptaka. Z lewej na pierwszym planie zabytkowa Nowa Brama zbudowana w 1930 r. Mieści się w niej obecnie Muzeum Ziemi Słupskiej.
CAF — fot. Orłowski

W latach 1959 — 1965

Osiedle młodych w Białymstoku

W dniu 28 kwietnia br. odbyło się walne zgromadzenie założycielskie Młodzieżowej Spółdzielni Mieszkaniowej w Białymstoku. Zebrani wybrali trzyosobowy zarząd spółdzielni i sześcioosobową Radę Nadzorczą.

Zatwierdzony został statut spółdzielni i plan perspektywiczny. Zgodnie z planem spółdzielnia występuje do władz miejskich z prośbą o zlokalizowanie osiedla młodych, w którym każdego roku, począwszy od 1959 do 1965 roku spółdzielnia wykupi lub zbuduje jeden blok mieszkalny. Do spółdzielni są nadal przyjmowani nowi członkowie spośród młodych robotników i inteligencji. Bliższe szczegóły oraz deklaracje do spółdzielni można otrzymać w Poradni Społeczno-Prawnej KW ZMS w Białymstoku. (lk)

Złodzieje z Czarnej Wsi przed sądem

Jak już podawaliśmy, przed Sądem Wojewódzkim w Białymstoku toczy się rozprawa przeciwko 16 oskarżonym o włamania do magazynów Wytwórni Wyrobów Precyzyjnych w Czarnej Wsi oraz paserstwo. Główni oskarżeni w tym procesie pracowali w WWP w Czarnej Wsi, jako strażnicy przemysłowi. W pierwszym dniu procesu, tj. we wtorek zeznawał główny oskarżony Władysław Nasuta, a wczorajszy dzień upłynął sądowi na przesłuchiwaniu dalszych oskarżonych.

Jak było do przewidzenia, drugi z kolei oskarżony **Tadeusz Skobodziński**, swego czasu strażnik przemysłowy w Czarnej Wsi i serdeczny kompan Nasuty, składając zeznanie przed sądem, starał się całość winy przerzucić na Nasutę. Mówił bardzo zwięźle, a ponieważ jest inteligentniejszy i bardziej elokwentny od Nasuty, starał się swoimi zdecydowanymi wypowiedziami przekonać sąd o swojej prawdomówności. Nie bacząc na to, że sam wybrał niezbyt wygodny sposób obrony, wypierając się przestępstw, do których przyznał się w czasie śledztwa, krytykował taktykę obrony kolegi, nazywając ją taktyką rozwięzłego złodzieja recydywisty. A on, Skobodziński?

Robiąc bardzo niewinną minę przyznaje się jedynie do kradzieży opon. Pozostałe rzeczy to drobiazgi. Ot, trochę narzędzi ze stolarni, raz tam jeździł sprzedawać z Nasutą skradzione fartuchy skórzane. Wszystko pozostałe zeznał dlatego, że chciał obciążyć Nasutę. Robił to dlatego, że podobno Nasuta gdzieś w areszcie powiedział, że go „wrobi". Ale w ręce milicji wpadł pierwszy Skobodziński wówczas, kiedy sprzedawał skradziony ponoć przez Nasutę spirytus.

Następny oskarżony to **Jan Deluga**. Ten też w wielu wypadkach odwołuje składane w śledztwie zeznania. Przyznaje się do niektórych tylko przestępstw. Ale w żadnym wypadku nie może zaprzeczyć temu, że dawał wódkę i nakłaniał do kradzieży najmłodszego z oskarżonych w tamtych czasach jeszcze 17-letniego **Jerzego Żukowskiego**, który, niestety, razem ze swoimi „nauczycielami" zasiada na ławie oskarżonych.

W dniu wczorajszym sąd przesłuchał wszystkich oskarżonych z wyjątkiem Antoniego Gieszterowicza, który zeznawać będzie dzisiaj. Po nim zeznania swoje przed sądem składać będą świadkowie. (Hr)

„Dzieci z ulic i podwórek — do ogrodów jordanowskich, na place gier i zabaw" — hasło to rzucone w ubiegłym roku w związku z Międzynarodowym Dniem Dziecka jest najbardziej aktualne dziś i w przyszłości. CAF — fot. Miedza

„Kurpie Zielone" w nowym stroju

Na premierę „Kurpi Zielonych" szedłem — jak to się mówi z duszą na ramieniu. Bałem się przede wszystkim o J. Kulaszewicza, dyrygenta orkiestry symfonicznej, bo zdawałem sobie doskonale sprawę z tego, ile trudów i wysiłku potrzeba na przygotowanie i prowadzenie zespołu amatorskiego w tak wielkim widowisku muzycznym. O wpadkę przecież nietrudno, a to strasznie nieprzyjemna historia. Z tym większą też satysfakcją i radością oklaskiwałem każdą udaną piosenkę i taniec.

Z powodu świeżości wrażeń i braku miejsca w krótkiej recenzji nie sposób pisać dokładniej o programie. Obszerniejsze studium o muzyce i koncepcji choreograficznej postaram się zamieścić po zapoznaniu się z partyturą i obejrzeniu kilka razy spektaklu. Teraz ograniczę się do kilku tylko uwag, jakie nasunęły mi się podczas koncertu.

A więc zespół jest naprawdę ludowy. Poczynając od pięknych doskonale wystylizowanych strojów (projektowała je p. Modzelewska z „Mazowsza"), poprzez cudowną i pięknie zainstrumentowaną muzykę M. Domańskiego, taniec — do świetnej, rdzennie kurpiowskiej maniery chóru (glisanda i charakterystyczne urywanie wyrazu na ostatniej sylabie).

Zespół instrumentalny brzmiał dobrze z wyjątkiem może kilku momentów, kiedy prowadzenie melodii przejmowały instrumenty mniej donośne (flet, klarnet), a schowane bardzo głęboko pod sceną, w których to momentach — jak to się mówi — brzmiały zbyt cienko. Chór ustawiony na podestach — fantastyczny, mogący śmiało równać się z zespołami zawodowymi, bo przecież dobry chór powinien przede wszystkim legitymować się czystością intonacji, ładną barwą i nieskazitelną dykcją, a te cechy wykazał chór „Kurpi Zielonych". Dobrze też było w suitach, że przypomnę tylko pierwszą jakże statyczną, a jednocześnie pełną wyrazu piosenkę z „Suity Podlaskiej": „Wszystkie się pola zazieleniły...", pełną werwy kurpiowską „Zieloną murawkę" i najlepiej wykonaną piosenkę koncertu — „Pytała się Kasia". Nie obyło się wprawdzie bez „wpadek", ale przecież jedno, czy dwa potknięcia nie świadczy o małej wartości zespołu. Mam tu na myśli nieczysto zaśpiewaną piosenkę — „Matka mnie tu przysłała" i nierówno „Oj za Bugiem". Zdaje mi się, że można to jednak zrzucić na karb trudności technicznych. Po pierwsze chór ustawiony na horyzoncie, kilka metrów od orkiestry nie ma z nią kontaktu, po drugie nawet idealnie postawiony w tych warunkach akord musi wydać się słuchaczowi nierówny (dźwięk w powietrzu biegnie dość wolno), po trzecie strasznie trudno jest śpiewać w ruchu. Nawet w dobrych operach chór śpiewa stojąc.

Balet o wyraźnym, aczkolwiek czasami zacierającym się rysunku (mam wrażenie, że z powodu surowości materiału i nieobeznania ze sceną), od pamiętających dawne, słowiańskie obrzędy weselne korowodów poprzez pełne werwy polki i oberki do ognistych zaściankowych mazurów — też dobry.

W całości spektakl „Kurpi" w porównaniu z nieudanymi przecież występami zespołu lubelskiego i łowickiego bardzo dobry i gorąco polecam go tym wszystkim, którzy z jakichkolwiek powodów nie mogli być na widowisku piątkowym.

W nagrodę za włożoną pracę Zespołu i jego kierownictwa komisja KC PZPR i Ministerstwa Kultury, która specjalnie przyjechała na premierę zakwalifikowała część programu do wystawienia na Centralnej Akademii Pierwszomajowej w Warszawie. Jest to jeszcze jeden dowód bezwzględnej wartości wysiłków „gromadki" z WDK.

BOGDAN JANKOWSKI
Białystok

Przyszedł po okup i wpadł w ręce MO

Bronisław Namiota rolnik z pow. Lubartów postanowił nie pracując, zdobyć większą sumę pieniędzy. Za najrealniejszy z pomysłów uznał wysłanie anonimu do jednego z zamożniejszych gospodarzy gromady Tarło. W anonimie zażądał trzech tysięcy złotych, grożąc śmiercią w wypadku niezłożenia okupu.

Kiedy Namiota zgłosił się w wyznaczonym przez siebie miejscu po odbiór okupu spotkała go przykra niespodzianka, zamiast spodziewanych pieniędzy — zastał oczekujących go cierpliwie funkcjonariuszy MO. Szantażysta oczekuje obecnie w areszcie na rozprawę sądowa. (PAP)

Polska Zjednoczona Partia Robotnicza do narodu polskiego

Ciąg dalszy ze str. 1

nowe dowody wyższości ustroju socjalistycznego i zapowiedź jego nieuchronnego zwycięstwa nad kapitalizmem.

Już za 7 lat kraje socjalistyczne, w których żyje jedna trzecia ludzkości dawać będą przeszło połowę przemysłowej produkcji świata.

Już tylko jedno dziesięciolecie dzieli Związek Radziecki przodujący kraj socjalizmu od chwili, gdy osiągnie on, a następnie przewyższy poziom produkcji i spożycie na głowę ludności najbogatszego dziś kraju kapitalistycznego — Stanów Zjednoczonych A. P.

Już półtora miliarda ludzi od chwili zakończenia ostatniej wojny światowej wyzwoliło się z niewoli kolonialnej, a pozostałe ujarzmione przez imperializm kraje ogarnia coraz szerzej płomień walki narodowo - wyzwoleńczej.

Kapitalizm panuje jeszcze na większości globu ziemskiego, ale już dziś widać jak szybko milowymi krokami zbliża się chwila dziejowa, w której narody świata wybiorą nowy ustrój społeczny-socjalizm.

SOCJALIZM UCIELEŚNIA JUTRO LUDZKOŚCI!
TOWARZYSZE! OBYWATELE!

Piętnasty rok kroczy Polska po drodze socjalistycznego rozwoju.

Socjalizm przyniósł nam niepodległość i tylko socjalizm może zapewnić Polsce pokój, wszechstronny rozwój i należne miejsce wśród narodów Europy.

Za nami ogromny trud powojennej odbudowy, pionierski wysiłek dla uprzemysłowienia kraju, dla wydźwignięcia kraju z nizin zacofania, biedy, ciemnoty — znaczących miniony okres naszej historii.

Przed nami wielka praca nad dalszym postępem gospodarki narodowej, kultury i nauki, aby podnieść nasz kraj na wyżyny najbardziej rozwiniętych państw Europy, uczynić, go kwitnącym, zamożnym, zapewnić wszystkim dobrobyt i życie godne ludzi wolnych.

Tak jak wczoraj — tak i dziś partia nasza wskazuje drogę w przyszłość.

Na swoim III Zjeździe partia wypracowała wytyczne rozwoju Polski na najbliższe 7 lat. Nie przepowiednia to, nie czcza obietnica, a program działania partii, klasy robotniczej, wszystkich patriotycznych, żywych sił narodu:

Podnieść produkcję przemysłową o 80 proc.

Powiększyć produkcję rolną o 30 proc.

Zbudować 4 miliony izb mieszkalnych w mieście i na wsi.

Wypracować środki na podwyższenie o 1/3 przeciętnych płac i dochodów robotników, pracowników i chłopów.

Wielki to, trudny i ambitny program na miarę naszych czasów.

Jego realizacja — to decydujący etap budowy socjalizmu w Polsce, a zarazem nasz wkład narodowy do współzawodnictwa dwóch światów.

Jak osiągnąć w ciągu tych niewielu lat postęp równoznaczny dziesięcioleciom?

Jak wygrać ten wyścig z historią?

Partia nasza daje jasną odpowiedź:

LEPIEJ GOSPODAROWAĆ. Pracować wydajniej, oszczędniej i celowo wydatkować każdą złotówkę.

Mnożyć planowo trwały majątek narodu, rozwijać materialno-techniczną bazę nowego ustroju, rozbudować fabryki i kopalnie, transport lądowy i morski, budynki mieszkalne i szkolne.

Czeka nas niemały, lecz konieczny wysiłek.

W ciągu najbliższych 7 lat musimy zainwestować w sposób jak najbardziej skuteczny ponad 600 miliardów złotych to jest więcej niż w ciągu całych 15 lat dotychczasowej odbudowy i rozbudowy gospodarki narodowej. Tylko dzięki temu zdołamy osiągnąć zaplanowany wzrost produkcji i zapewnić dorastającemu pokoleniu warsztaty pracy, szkoły, mieszkania.

W ciągu najbliższych 7 lat musimy osiągnąć 4/5 przyrostu produkcji przemysłowej nie przez wzrost zatrudnienia a przez wzrost wydajności pracy. Bez tego nie może być mowy o podniesieniu zarobków i poziomu życia narodu.

Pomocą skuteczną i nieodzowną w tej nowej ofensywie socjalizmu służyć nam będzie współpraca ekonomiczna i techniczna z bratnimi krajami socjalistycznymi — potężną dźwignią naszego rozwoju.

ROBOTNICY, TECHNICY, INŻYNIEROWIE, PRACOWNICY PRZEMYSŁU, TRANSPORTU I BUDOWNICTWA!

Przez wykonanie i przekroczenie zadań r. 1959 i 1960 przygotujcie jak najlepszy start do następnego planu pięcioletniego. Niech każde przedsiębiorstwo socjalistyczne stanie się kuźnią planu, która przysparza społeczeństwu dodatkowych zasobów na rozwój kraju i wzrost stopy życiowej!

Rozwijajcie współzawodnictwo pracy o jak najlepsze wyniki w produkcji i o jak najwyższą wydajność pracy!

Ulepszajcie organizację pracy i kooperację międzyzakładową, wykorzystujcie wszystkie rezerwy produkcyjne, zwalczajcie marnotrawstwo i brakoróbstwo, gospodarujcie oszczędniej, obniżajcie koszty produkcji. Pilnujcie terminowego i oszczędnego wykonywania robót inwestycyjnych i prac budowlanych!

Wdrażajcie śmiało postęp techniczny, lepiej wykorzystujcie maszyny i urządzenia, podnoście kwalifikacje zawodowe i wydajność pracy!

Umacniajcie dyscyplinę pracy i porządek w zakładach, zwalczajcie bumelantów i nierobów!

Produkujcie szybciej, oszczędniej, więcej, lepiej, taniej!

Niech w każdym zakładzie i przedsiębiorstwie Konferencje Samorządu Robotniczego w zgodnej współpracy robotników, inżynierów i dyrekcji — wypracują konkretne programy realizacji uchwał III Zjazdu PZPR.

Pobudzajcie twórczą inicjatyw załóg!

Niech wszystkie wnioski, postulaty i krytyczne uwagi robotników, majstrów i techników — będą uważnie rozpatrywane i wcielane w życie.

CHŁOPI, PRACOWNICY ROLNICTWA!

Polsce potrzeba więcej zboża, mięsa, mleka, więcej surowców rolnych dla przemysłu.

Rozwijajcie produkcję roślinną i hodowlaną, podnoście kulturę rolną, zwiększajcie wydajność z hektara, pogłowie bydła i trzody chlewnej.

Niech w każdej wsi powstanie kółko rolnicze organizator — produkcyjnej społeczno-gospodarczej aktywności rolników.

Pomnażajcie zespołowy majątek chłopskich organizacji, zrzeszeń i spółdzielni wiejskich.

— Współdziałajcie z państwem w robotach melioracyjnych, drogowych i elektryfikacyjnych.

Zakładajcie na zdrowych podstawach spółdzielnie produkcyjne.

Ulepszajcie gospodarkę państwowych gospodarstw rolnych, które muszą się stać wzorowymi i rentownymi ośrodkami — kultury rolnej.

Niech żyje — sojusz robotniczo-chłopski — opora władzy ludowej.

PRACOWNICY HANDLU, GOSPODARKI KOMUNALNEJ.

Podnoście kulturę handlu — usprawniajcie zaopatrzenie ludności. Ułatwiajcie życie ludności w miastach — zaspokajajcie jej potrzeby. Ulepszajcie gospodarkę mieszkaniową, dbajcie o czystość i porządek!

PRACOWNICY SŁUŻBY ZDROWIA!

Podnoście poziom lecznictwa, zapobiegajcie w porę chorobom.

Niech wasza troska o zdrowie i życie ludzi wzmacnia siły narodu.

OBYWATELE!

Polsce potrzeba wykwalifikowanych kadr specjalistów wszelkich dziedzin. Kadry decydują o wszystkim.

Socjalizmowi potrzebna jest głęboka wiedza, opanowanie zawodu, wysoka kultura milionów.

Wielkie hasło: Polska krajem ludzi kształcących się — musi się stać rzeczywistością.

Podnośmy poziom powszechnej oświaty, zapewnijmy całej młodzieży pełne podstawowe wykształcenie i jak największej liczbie — wykształcenie zawodowe.

Szkoła bliżej życia, bliżej potrzeb gospodarki narodowej.

Polsce potrzeba tysięcy nowych szkół. Niech wszyscy wspomagają wielki wysiłek państwa dla rozwoju szkolnictwa.

Realizujmy patriotyczne wezwanie: „zbudujemy wysiłkiem społecznym 1000 szkół na 1000-lecie Polski".

PRACOWNICY OŚWIATY!

W waszych rękach los narodowej kultury polskiej budującej socjalizm.

Wychowujcie młode pokolenie na świadomych obywateli, wiernych sprawie socjalizmu.

Wszczepiajcie w dusze młodzieży umiłowanie Ojczyzny, szacunek dla pracy ludzkiej, poszanowanie mienia społecznego, dyscyplinę i zapał dla wiedzy.

PRACOWNICY NAUKI I KULTURY!

Rozwijajcie badania naukowe. Niech myśl naukowa służy narodowi w jego trudnej pracy.

Upowszechniajcie kulturę, która krzewi ideały postępu i socjalizmu, uczy żyć i pracować dla dobra swego kraju i człowieka. Twórzcie dzieła, książki, filmy, godne naszych czasów.

MŁODZIEŻY!

Polska socjalistyczna — to twoja przyszłość!

Zdobywaj wiedzę, kulturę i kwalifikacje zawodowe!

Przysposabiaj się do pracy dla dobra i rozkwitu swego kraju! Hartuj swe siły duchowe i fizyczne!

Zasilaj szeregi młodych budowniczych socjalizmu. —

Związku Harcerstwa Polskiego

Związku Młodzieży Socjalistycznej

Związku Młodzieży Wiejskiej.

OBYWATELE, TOWARZYSZE!

Program rozwoju Polski wysunięty przez III Zjazd PZPR to nie sprawa jednej partii, to sprawa całego narodu.

Na partię naszą — partię klasy robotniczej historia nałożyła największą odpowiedzialność, ale świadomi jesteśmy tego, że cele i zadania ogólnonarodowe wymagają zjednoczenia wszystkich żywych sił narodu, wszystkich postępowych socjalistycznych sił społeczeństwa.

Zespalajmy szeregi Frontu Jedności Narodu — w imię urzeczywistnienia wielkich zadań socjalistycznego rozwoju Polski.

Niech umacnia się współpraca i rozwija współdziałanie Polskiej Zjednoczonej Partii Robotniczej ze Zjednoczonym Stronnictwem Ludowym i Stronnictwem Demokratycznym.

Przed każdym świadomym obywatelem i społecznikiem otwarte jest pole pożyteczne! pracy dla dobra kraju.

Pogłębiajmy współpracę i wzajemne zaufanie partyjnych i bezpartyjnych, — wierzących i niewierzących, jedność wszystkich ludzi pracy.

Polska kroczy drogą socjalistycznej demokracji, demokracji dla ludu i w służbie ludu.

Szerokie swobody i instytucje demokratyczne zapewniają wszystkim obywatelom rzeczywiste prawo do udziału w rządzeniu krajem.

Korzystajcie z szerokich uprawnień rad narodowych, organów samorządu robotniczego, związków zawodowych i innych organizacji społecznych. Rozwijajcie inicjatywę i kontrolę społeczną.

Bierzcie najczynniejszy udział w gospodarowaniu i zarządzaniu waszymi zakładami pracy, gromadami i miastami.

Walczcie o jak najlepsze wyniki gospodarcze w każdym przedsiębiorstwie, o ład i porządek w każdej placówce, na każdym posterunku, organizujcie kontrolę społeczną.

Zwalczajcie nieubłaganie nadużycia i korupcję. Nie ma pobłażania dla pasożytów i złodziei grosza publicznego.

Umacniajcie dyscyplinę społeczną, praworządność socjalistyczną, tępcie biurokratyzm, dygnitarskie narowy, tłumienie krytyki.

Podnoście wśród pracowników i działaczy na kierowniczych stanowiskach poczucie odpowiedzialności przed klasą robotniczą i narodem.

Demokracja służy socjalizmowi — socjalizm służy człowiekowi!

TOWARZYSZE!

1 maja — to dzień walki wszystkich narodów przeciw groźbie nowej wojny, o pokój powszechny na świecie.

SOCJALIZM — TO POKÓJ!

Państwa socjalistyczne nie chcą wojny, walczą o pokojowe współistnienie i współpracę wszystkich krajów niezależnie od ich ustroju społecznego.

W państwach kapitalistycznych wciąż jeszcze głos wpływowy mają agresywne siły imperialistyczne. Chcą one współzawodnictwo między socjalizmem a kapitalizmem rozstrzygnąć nie w pokojowym wyścigu o wyższy poziom życia, lecz w wyścigu zbrojeń wiodących do atomowej zagłady. Niemcy zachodnie przekształcane są w główną atomową i rakietową bazę imperialistycznej agresji, w siedlisko najbardziej awanturniczych i odwetowych dążeń.

Jednak w światowym układzie sił szala przechyla się coraz bardziej na rzecz socjalizmu, na rzecz pokoju.

Jeszcze rok temu rządzące koła mocarstw kapitalistycznych mogły odrzucać propozycje Związku Radzieckiego w sprawie bezpośrednich rozmów szefów rządów na najwyższym szczeblu dla pokojowego rozwiązania spornych problemów.

Dziś już tych propozycji odrzucać nie mogą. Nie mogą również ukryć różnic i sprzeczności w bloku atlantyckim wskutek bankructwa polityki „zimnej wojny" i narastającej opozycji wobec wojennych i awanturniczych zamierzeń.

Największa zapora przeciw groźbie wojny jest potęga obozu państw socjalistycznych, jedność działania wszystkich partii komunistycznych i robotniczych.

Pomnażajmy pokojowe siły socjalizmu!

Wzmacniajmy jedność i solidarność równoprawnych państw socjalistycznych. Wzmacniajmy sojusz Polski ze Związkiem Radzieckim, braterską przyjaźń między narodem polskim a narodami radzieckimi. W tym sojuszu i przyjaźni Polska ma najwyższą gwarancję swego pokojowego rozwoju i bezpieczeństwa swych granic na Odrze, Nysie i Bałtyku.

W dniu Święta 1 Maja przesyłamy nasze braterskie pozdrowienia narodom ZSRR, narodom Chińskiej Republiki Ludowej, narodom Czechosłowacji, Niemieckiej Republiki Demokratycznej, narodom wszystkich krajów socjalistycznych.

Pozdrawiamy proletariuszy walczących we Francji, we Włoszech i w innych krajach kapitalistycznych o wyzwolenie z pod władzy burżuazji, przeciw rządom reakcji i polityce przygotowań wojennych.

Pozdrawiamy narody walczące o wyzwolenie z kolonialnej niewoli, o niepodległość.

Zespoleni sercem i myślą ze wszystkimi obrońcami pokoju i wolności narodów na globie ziemskim:

Żądamy zawarcia traktatu pokojowego z Niemcami i przekształcenia Berlina zachodniego w wolne miasto.

Żądamy przerwania remilitaryzacji Niemiec zachodnich i atomowego uzbrajania armii niemieckich odwetowców.

Żądamy utworzenia strefy bezatomowej w środkowej Europie.

Żądamy przerwania doświadczeń z bronią atomową i wodorową oraz międzynarodowego zakazu broni masowej zagłady.

Żądamy położenia kresu wyścigowi zbrojeń — kontrolowanego rozbrojenia proponowanego przez ZSRR.

SOCJALIZM TO POKÓJ, POKÓJ ZWYCIĘŻY WOJNĘ!

Obywatele Polski Ludowej!

Wszyscy wyjdźmy na ulice i place naszych miast i wsi.

Zademonstrujmy naszą jedność i wiarę w socjalistyczną przyszłość naszej Polski, naszą solidarność z wszystkimi, którzy walczą o nieśmiertelną sprawę socjalizmu, wolności i pokoju.

Niech żyje i rozkwita Polska Rzeczpospolita Ludowa!

Niech się święci 1 Maja!

Komitet Centralny
Polskiej Zjednoczonej
Partii Robotniczej

Załoga Zakładów Chemicznych w Oświęcimiu, dzięki realizacji zobowiązań podjętych dla uczczenia III Zjazdu PZPR uzyskała w I kwartale br. ponad planową produkcję wartości 22 milionów zł.
Po przeanalizowaniu możliwości załoga kombinatu podejmuje nowe zobowiązania dla uczczenia 1 Maja. Globalna wartość dodatkowej produkcji w II kwartale br. wyniesie blisko 9 milionów zł.
NA ZDJĘCIU :fragment kombinatu.

CAF — fot. Grzeda

Sposoby parzenia kawy

W garnuszku (najlepiej kamiennym lub porcelanowym) zalać kawę wrzątkiem, dobrze nakryć i postawić nad wrzącą wodą. Podawać po 7—10 minutach, nalewając bezpośrednio z garnuszka do szklanek lub filiżanek (gorących).

Kawa po turecku. Na szklankę wody — 2 łyżki stołowe bardzo miałko zmielonej kawy z 20 gramami lub więcej cukru - pudru. Kawę z cukrem zalewa się wrzątkiem, a potem mocno podgrzaną nalewa się do filiżanek.

Kawę „mocca" przyrządza się dodając na szklankę wody podwójną ilość kawy (4 łyżki stołowe — nie czubate), kawę tę nazywają inaczej „Szatan".

„Kapucynek". Do kawy, przyrządzonej w jednym z podanych wyżej sposobów, dodaje się na filiżankę 2 łyżki słodkiej śmietanki.

Kawa po wiedeńsku. Naparzyć w jednym z podanych wyżej sposobów (lepiej 3 łyżki na szklankę) i po przecedzeniu zmieszać pół na pół z bitą śmietanką.

Mazagran. Przyrządzić kawę w dowolny sposób, po odcedzeniu dodać cukru w/g gustu i ostudzić. Przed podaniem wlać do szklanki z kawą kieliszek rumu i włożyć kostkę lodu. Kawę taką pije się przez słomkę.

Ogłoszenia Drobne

PODZIĘKOWANIA

Dr Janowi Mucha za udzielenie pomocy bardzo ciężko choremu dziecku i kilkakrotne odwiedzanie, serdeczne podziękowanie składają — rodzice Gałeccy z Ignatek. g 1217-1

Dr Karolowi Brysiewicz za pomoc w załatwieniu wszelkich formalności związanych ze zgonem mojej matki Katarzyny Dąbrowskiej, serdeczne podziękowanie składa — córka. g 1213-1

Dr, dr Paszko, Boroń, Kowal, Biernackiej z I Kliniki Szpitala Wewnętrznego w Białymstoku za troskliwą i bezinteresowną opiekę w czasie choroby mojej matki Katarzyny Dąbrowskiej, serdeczne podziękowanie składa — córka. g 1212-1

Praca

Potrzebna pomoc domowa na stałe. Warunki dobre. Zgłaszać się: ul. Nowy Świat nr 22 m. 1, Jałbrzykowski. g 1206-1

Sprzedaż

Motocykl BMW 200 tanio sprzedam. Szosa Południowa 1 m. 5. g 1216-1

Sprzedam pilnie motocykl WFM I serii w dobrym stanie. Łapy, Harcerska 28, Jamiołkowski. g 1199-1

Sprzedam plac 600 m². Białystok, ul. Zielna 2. g 1197-1

Sprzedam szopę drewnianą do rozbiórki 10 × 6 m z podłogą. Wiadomość: ul. Fabryczna nr 47, tel. 64-08, Dutkowski. g 1211-0

Sprzedam dom z placem (mieszkanie wolne). Białystok, ul. Zaściańska 68. g 1208-1

Sprzedam dachówczarkę dwufelcówkę z podkładami, nową. Białystok, ul. Wylotna nr 2/1 a, Antoni Ruczaj. g 1214-1

Sprzedam dom. Białystok, Nowowarszawska 42, Stanisław Romanowicz. g 1204-1

■ Kawa „Delikatesy" ■ Kawa „Delikatesy" ■ Kawa

Amator pragnie tylko dobrej kawy.

Znawca wymaga aby kawa była świeżo palona, dobrze zmielona i umiejętnie zaparzona.

Koneser — to amator i znawca w jednej osobie. — Kupuje kawę tylko w „Delikatesach".

■ Kawa „Delikatesy" ■ Kawa „Delikatesy" ■ Kawa

k 618-1

POWIATOWY ZWIĄZEK GMINNYCH SPÓŁDZIELNI „SAMOPOMOC CHŁOPSKA" w OLECKU
ogłasza

Przetarg

na adaptację paczkarni mąki. Kosztorys do wglądu każdego dnia od godz. 8—15-ej w sekretariacie PZGS.

Oferty w zalakowanych kopertach należy składać w terminie do dnia 8. V. 1959 r. Otwarcie ofert nastąpi dnia 9. V. 1959 r. w lokalu PZGS w Olecku, przy ul. Gołdapskiej 6.

PZGS zastrzega sobie prawo wyboru oferenta. k 643-1

PRACOWNICY POSZUKIWANI

Dwóch kierowników młynów, posiadających wymagane kwalifikacje, zatrudni natychmiast Rejonowe Przedsiębiorstwo Młynów w Białymstoku, ul. Brukowa 28. k 641-1

1 tokarza zatrudni natychmiast Państwowy Ośrodek Maszynowy w Olecku.
Mieszkanie dla samotnego zagwarantowane. k 628-0

Agenta skupu opakowań szklanych zatrudnią Białostockie Miejskie Zakłady Spożywcze Przemysłu Terenowego w Białymstoku, przy ul. Reymonta 1 a.
Zgłaszać się codziennie od godz. 7 do 15. Warunki zatrudnienia zostaną omówione na miejscu. k 639-1

Potrzebni stali projektanci do sporządzania dokumentacji instalacji odgromowych typu ciężkiego, na prace zlecone.
Wymagane kwalifikacje: inżynier elektryk z 3-letnią praktyką lub technik elektryk z 8-letnią praktyką.
Zgłaszać się w Zakładzie Usługowo Produkcyjnym przy Zw. Ochot. Straży Pożarnych, ul. Warszawska 3, pokój nr 7. k 646-1

Zguby

Zgubiono dowód rejestracyjny „Jawy CZ250" nr LZ-0356, wydany przez Prezydium MRN w Białymstoku, na nazwisko Winicjusz Borowski. g 1198-1

Zgubiono legitymację Związku Zawodowego Pracowników Handlu, wydaną w roku 1951 na nazwisko Kazimierz Szczurzewski. g 1200-1

Zgubiono świadectwo ukończenia VII klasy, wydane przez Szkołę Podstawową w Zabrodziu, na nazwisko Helena Kalinowska. g 1205-1

Różne

Przyjmę ucznia posiadającego małą praktykę w zawodzie szewskim. Białystok, ul. Mazowiecka 8. g 1210-1

Samochód BMW 3 osobowy zamienię na większy z dopłatą. Zgłoszenia: PGR Kamienna, p-ta Babki-Oleckie, telefon 2. g 1196-1

Korespondencyjne kursy księgowości. Informacje: Lublin, skrytka pocztowa 105. k 622-0

POWIATOWY ZWIĄZEK GMINNYCH SPÓŁDZIELNI w HAJNÓWCE
oraz POM w NARWI I KLESZCZELACH
ogłaszają

Przetarg

na sprzedaż ciągników „Zetor" używanych.

Przetarg odbędzie się na placu POM w Narwi i Kleszczelach w następujących terminach:

I dnia 12 maja 1959 r.
II dnia 26 maja 1959 r.
III dnia 9 czerwca 1959 r.

k 636-1

Z OKAZJI 1-go MAJA
RADOM ZAKŁADOWYM,
ZARZĄDOM ODDZIAŁÓW ZZPS
przesyłamy
serdeczne, braterskie pozdrowienia
i życzymy sukcesów w pracy dla zwycięstwa idei socjalizmu i utrwalenia pokoju na świecie.

Prezydium
Zarządu Okręgu
Zw. zaw. Prac. Spółdzielczych
w Białymstoku
k 647-1

221

KRYSTYN T. WAND
DZIWNA HISTORIA

Strzały uciekającego są jednak niegroźne. Lisicka spostrzega go jak przełazi ogrodzenie. Teraz ona strzela, lecz bez skutku. Tajemnicza osoba znika. Natomiast Zaczek próbujący przyjść z pomocą Zosi zostaje przez kogoś ugodzony w głowę, tak że traci przytomność.

A, że do tego lało jak z cebra. Tym razem jednak bydle miało rację, a nie ja. — W ogóle — machnął beznadziejnie ręką — narozrabiałem gorzej niż nosorożec w barze mlecznym. Gdybym wtedy nie wlazł w paradę z tą swoją zakichaną latarką... Miała go już na widelcu... Jeszcze jeden pieprz w schaby i gość pojechałby z całą paradą do szpitala więziennego, zaklepane i kwita. A tak... — wlepił ponure spojrzenie w ziemię — żeby to — zaklął przez zęby.

Całkiem paskudny klops... No cóż... jak człowiek oczadziały. Ale biorąc rzecz samokrytycznie i na uczciwość: to także moja wina.

— I tak by uciekł — wtrąciła pocieszająco Lisicka. Nie myślała tego. Po co jednak rozdrażniać skoro to i tak nic nie pomoże. Okazja przepadła i na to nie było rady. Żadna moc nie jest w stanie powrócić minionych chwil.

222

No, na mnie czas już do kuchni — dodała po chwili — właściwy człowiek na właściwym miejscu.

— Ocalenie resztek konspiracji? — spojrzał na nią pytająco Kostrzewa. Czy istnieje jeszcze jakakolwiek możliwość?

— Jednak pewien procent — potrząsnęła uparcie głową. Rudzińskiej powiedzieliśmy, że strzelał Zaczek...

— Hm... Rudzińska. A jeżeli chodzi o tamtego, który otrzymał poczęstunek?

— Wie tylko, że krzyczałam. Na to ostatecznie stać nawet najprzykładniejszą pomocnicę domową. W momencie strzału był odwrócony tyłem. Nie mógł widzieć z czyjej padł ręki. A przecież wiedział o obecności Zaczka w ogródku.

— O tak — potwierdził smętnie Zaczek, podnosząc mimowoli rękę do głowy — jak najbardziej.

— No więc. Mógł przypuszczać, że to on strzelił — odeszła.

Zaczek popatrzył w ślad za nią.

— I jak ja wobec niej wyglądam? — mruknął cicho — od razu pierwszego dnia kropnęła gościa, którego przedtem ani kto nawet zdołał dotknąć końcem palca.

— Jak my wyglądamy — poprawił z uśmiechem Kostrzewa — nie zapominajcie, że ja także siedzę w tym całym interesie od dłuższego czasu. I że mnie również pomacał nie zyskując wzajemności. Zdolna jednostka. Pomyśleć, że nie brak przeciwników zatrudniania kobiet w służbie śledczej.

— Ja w każdym razie do nich nie należę — oznajmił z przekonaniem Zaczek. Baba, to skomplikowany mechanizm. Samego diabła potrafi omotać. Wziąć choćby tę — popatrzysz istny aniołek, lada chwila uleci ku chmurom. A jak przychodzi co do czego, spluwa spod skrzydełek i pisz na Berdyczów.

Przystąpili do badania drogi ucieczki nocnego gościa. Znowu nie znaleźli żadnych, możliwości do odtworzenia odcisków stóp. Smugi przygniecionej trawy — to było wszystko.

— Drań ma oczy w podeszwach — sarknął Zaczek — żeby po ciemku wybierać drogę, to już licho wie co.

— Zdążył ją poznać dokładnie.

(Ciąg dalszy nastąpi)

PRZECENA PRZECENA

CZYTELNIKU

Czy wiesz że już od dzisiaj możesz nabyć szeroki asortyment artykułów konfekcyjnych wiosenno-letnich jak:

- ◆ Damskie — suknie jedwabne, kretonowe, bluzki, fartuchy, spodnie, komplety bieliźniane, kostiumy;
- ◆ Męskie — ubrania, marynarki wełniane, koszule;
- ◆ Dziewczęce — prochowce, sukienki jedwabne i kretonowe, bluzki, piżamy, halеczki;
- ◆ Chłopięce — prochowce, kurtki welwetowe, ubranka;
- ◆ Dziecięce — sukieneczki, bluzy i płaszczyki welwetowe, piżamki, kaftaniki.

Wysokiej obniżki cen tych artykułów dokonało

WOJEWÓDZKIE PRZEDSIĘBIORSTWO HANDLU ODZIEŻĄ W BIAŁYMSTOKU

Sprzedaż prowadzą sklepy MHD, PSS i PDT. k 640-1

PIERWSZA w BIAŁYMSTOKU PSS PIERWSZA w BIAŁYMSTOKU

PIJALNIA WÓD CHŁODZĄCYCH

— produkcji własnej PSS-u

od środy, 29 kwietnia — czynna jest w wieżowcu przy ul. Sienkiewicza 7 dni w tygodniu w godzinach od 10.00 do 22.00

— pełny asortyment napojów:

napoje gazowe produkcji własnej PSS-u, wody mineralne stołowe i lecznicze, płyny owocowe, śmietanka, kefir, szampan mleczny itp.

PONADTO: wyśmienite lody, owoce, ciastka, wyroby cukiernicze i papierosy.

■ ■ ■ **Konsumpcja przy stolikach.** ■ ■ ■ **Częściowa samoobsługa.**

TU
— znajdziesz chwilę spokoju i wytchnienia
— ugasisz pragnienie w upalne dni
— umawiaj się na spotkania ze swoją wybranką
!

Om k 623-1

PODLASKA JEDNOSTKA KBW
w Białymstoku

ogłasza

Przetarg ograniczony

na sprzedaż samochodu marki „Dodge" WC-54 3/4 t.

oraz

przetarg nieograniczony

na sprzedaż samochodu „Gaz-67"

Cena wywoławcza pojazdu „Dodge" WC-54 wynosi 30.000 zł. Cena wywoławcza pojazdu „Gaz-67" wynosi 22.500 zł.

Przetarg odbędzie się w Jednostce KBW w następujących terminach:

I — 6 maja 1959 r. godz. 10
II — 20 maja 1959 r. godz. 10
III — 3 czerwca 1959 r. godz. 10

Wadium w wysokości 10 proc. ceny wywoławczej należy wpłacić najpóźniej do dnia poprzedzającego przetarg, na konto nr 113-110-113 NBP II Oddział Miejski w Białymstoku lub do kasy Jednostki.

Pojazdy można oglądać codziennie, oprócz niedziel i świąt, na terenie Jednostki w godz. od 8 do 15. Do przetargu ograniczonego mogą przystąpić instytucje państwowe, spółdzielcze oraz osoby prywatne, które okażą zezwolenie, wydane przez Prezydium WRN Wydział Komunikacji.

Do przetargu nieograniczonego mogą przystąpić instytucje państwowe, spółdzielcze oraz osoby prywatne. k 619-0

DYREKCJA BUDOWY OSIEDLI ROBOTNICZYCH w BIAŁYMSTOKU, ul. Malmeda 8
ogłasza

Przetarg nieograniczony

na sprzedaż samochodu osobowego marki „Skoda", typ 1101.

Przetarg odbędzie się w garażu DBOR przy ul. Malmeda 10, w dniach:

I — 11 maja 1959 r. o godz. 10-ej przy cenie wywołania zł 22.500,
II — 25 maja 1959 r. o godz. 10-ej przy cenie wywołania zł 13.500,
III — 8 czerwca 1959 r. o godz. 10-ej przy cenie wywołania zł 5.625.

Samochód można oglądać w godzinach od 8 do 11-ej w garażu DBOR.

Przystępujący do przetargu winien wpłacić najpóźniej w przeddzień przetargu wadium w wysokości 10 proc. ceny wywołania, na rachunek nr 113-98-86 NBP II Oddział Miejski w Białymstoku. k 638-1

NA WSI mazowieckiej będą lepsze drogi

Prezydium Powiatowej Rady Narodowej w pierwszych dniach maja organizuje zbiorowy czyn społeczny budowy dróg. Będą budowane drogi w następujących wsiach: Święck Nowiny — odcinek drogi żwirowej długości 500 m, Pszczółczyn — 1.000 m, Wojny Pietrasze — 300 m i Dąbrowa Wilki — 300 m. Mieszkańcy tych wsi postanowili gremialnie wziąć udział przy budowie. Powiatowa Rada Narodowa zapewnia nadzór techniczny i dostarczy ciągniki celem umożliwienia szybszej realizacji podjętych zobowiązań.

Ponadto Powiatowa Rada Narodowa planuje zorganizować kilka punktów skupu kamienia przeznaczonego na budowę dróg w powiecie. Na ten cel przeznaczonych zostało 250 tys. zł z nadwyżki budżetowej. (kj)

Nadmiar zapału i werwy

Kolejarze z Czeremchy czynem budują Dom Kultury, zwany „Domem Kolejarza". Inicjatywa piękna i godna poparcia. Zagospodarowują i grodzą plac, robią wykopy pod fundamenty, zwożą żwir i budulec.

Ale... W dniu 7 bm. przyszło na budowę trzy wagony pustaków pianowych. Kolejarze ochoczo wzięli się do ich wyładunku, nawet za ochoczo, jak na ich werwę i siłę. Skutek tego nadmiernego entuzjazmu był taki, że pustaki jak piłki gumowe wyrzucano z wagonów, a to wiadomo krucha gipsowo-wapienno - cementowo - piaskowa mieszanina, a nie granit.

Na placu wyładunku pozostała więc spora kupa do niczego nie nadającego się gruzu. Czy nie szkoda marnować tak cennego surowca?

Czyn czynem, ale marnować budulca nie należy, proszę obywateli! (jl)

Białostocczyzna przed 1 Maja

Białostocczyzna

Uroczystości pierwszomajowe rozpocznie uroczysty capstrzyk młodzieży szkolnej i harcerstwa, a następnie uroczysta akademia, jaka odbędzie się wieczorem, dnia 30 kwietnia, w sali kina „Znicz".

Po co w Dąbrowie sadzi się drzewka?

Dziwne pytanie, prawda? A jednak trudno na nie znaleźć odpowiedź. Bo sprawa wygląda tak:

Młodzież szkolna z Dąbrowy postanowiła włączyć się do pięknego czynu Tysiąclecia i posadziła 165 drzewek wzdłuż drogi sztabińskiej i ul. Małyszowskiej. Dzielnie przy tej pracy spisali się harcerze ze szkoły podstawowej, a wraz z uczniami pracowali też wychowawcy P. Konkiel i J. Marczak. Staraniem Prezydium GRN w Dąbrowie przygotowano drzewka, paliki, sprzęt — słowem zrobiono wszystko, żeby drzewka już rosły. I rosną. Ale nie wszystkie.

Oto niektórym nie spodobała się albo praca młodzieży, albo same drzewka — bo łamią je i niszczą. Kto? Trudno ustalić, ale wiadomo, że takie postępowanie godne jest napiętnowania.

— Czyż po to sadziliśmy drzewka, żeby je zniszczyć i połamać? — pytają z żalem uczniowie z Dąbrowy. (m)

Rano 1 Maja ulicami miasta przeciągnie raid motocyklistów, a następnie na placu wiecowym, obok Prezydium PRN zaczną się gromadzić delegacje z zakładów pracy, organizacji społecznych, partii i stronnictw politycznych, młodzieży szkolnej, harcerstwa.

O godzinie 10, po wysłuchaniu przemówień radiowych, odbędzie się wielki wiec, a po jego zakończeniu pochód ulicami miasta.

Po południu mieszkańcy Bielska będą oglądali występy estradowe zespołów artystycznych, start do wyścigu kolarskiego na trasie Bielsk — Zabłudów oraz liczne imprezy sportowe na stadionie KS „Tur" Wieczorem zaś będą wesoło bawić się na zabawie ludowej oraz licznych zabawach, jakie organizują poszczególne zakłady pracy.

Siemiatycze

W sali kina „Sojusz" odbędzie się 30 bm. wieczorem uroczysta akademia pierwszomajowa. Po wiecu, jaki odbędzie się w dniu 1 Maja oraz po uroczystym pochodzie, społeczeństwo miasta i powiatu będzie oglądać rozgrywki piłkarskie, wyścig kolarski i inne imprezy sportowe, zaś wieczorem będzie tańczyć na licznych zabawach ludowych.

Hajnówka

Zgodnie z dawną tradycją 1 Maja będzie szczególnie uroczyście obchodzony.

30 kwietnia wieczorem, w Domu Kultury ZSDD odbędzie się uroczysta akademia pierwszomajowa.

1 Maja — po wiecu — ulicami miasta, noszącymi imiona słynnych rewolucjonistów: Ludwika Waryńskiego i Mariana Buczka oraz ulicą 1 Maja przeciągnie tłumny pochód hajnowskich robotników. Na jego czele pójdą, jak zwykle, obok przedstawicieli partii i stronnictw politycznych oraz władz terenowych, starzy działacze rewolucyjni, uczestnicy licznych strajków i masówek Czerwonej Hajnówki.

Po pochodzie hajnowianie zgromadzą się przy licznych estradach, na których wystąpią zespoły artystyczne oraz oglądać będą rozgrywki sportowe: mecz piłkarski III ligi z drużyną wojskowych, finały siatkówki o puchar ZMS, wyścigi kolarskie dla najmłodszych, biegi na 100 m, sztafetę na 100 m, pokazy straży pożarnej, LPŻ i ZHP.

Wieczorem zaś odbędzie się wspaniałe ognisko harcerskie oraz liczne zabawy ludowe. (jl)

Zambrów

W przeddzień Święta 1-majowego odbędzie się w kinie „Włókniarz" uroczysta akademia. W części artystycznej akademii wystąpi zespół WDK z Białegostoku.

Wiec 1-majowy odbędzie się tak, jak każdego roku na stadionie, skąd następnie wyruszy pochód.

Uroczystości 1-majowe odbędą się również w siedzibach wszystkich gromadzkich rad narodowych.

Najbardziej uroczystą formę mieć one będą w Kołakach, Szumowie i Rutkach. Do ostatnich dwóch gromad wyjadą zespoły artystyczne i sportowe z Zambrowa.

*

Święto Pracy będzie jednocześnie dniem wypoczynku. W Zambrowie odbędzie się cały szereg imprez sportowych. Najbardziej atrakcyjną imprezą będzie 50-kilometrowy wyścig kolarski.

Ponadto przewiduje się cały szereg spotkań w piłce ręcznej i siatkówce.

Zazielenią się nieużytki

W powiecie grajewskim zwrócono szczególną uwagę na zwiększenie obszaru lasów przez zalesianie nieużytków. Już dotychczas zostało zalesionych 22 ha nieużytków na koszt państwowy i 30 ha przez samych właścicieli terenów.

Zalesianie w kwietniu jest jeszcze bardziej intensywne i bierze w nim udział obok stałych robotników leśnych wielu pracowników z różnych instytucji w czynie społecznym dla uczczenia Święta Pracy — 1 Maja. (mar)

Piękny internat oddano do użytku w Augustowie

W bieżącym roku został przekazany do użytku internat międzyszkolny przy Liceum Pedagogicznym w Augustowie, zbudowany kosztem 5 i pół miliona złotych. Miastu przybył jeszcze jeden ładny budynek o kubaturze 16 tys. m sześc., zaś młodzieży szkolnej lepsze możliwości do nauki.

Nowy internat jest funkcjonalnie dostosowany do współczesnych potrzeb wychowawczych szkoły. W internacie zamieszkało 200 uczniów Liceum Pedagogicznego i 40 uczniów z Liceum Ogólnokształcącego.

Nowy budynek internatu posiada dobrze wyposażone zaplecze gospodarczo-techniczne w postaci nowoczesnej kuchni parowej, pralni mechanicznej i suszarni bielizny.

Zasługuje na podkreślenie fakt, że jest to pierwszy w powiecie pod względem wielkości budynek wykonany całkowicie przez budowniczych z Augustowa — PBT. Wszystkie skomplikowane roboty, z wyjątkiem robót wodno-kanalizacyjnych, wykonało przedsiębiorstwo we własnym zakresie.

O rozmiarach robót może świadczyć fakt, że na budowę internatu zużyto ponad milion sztuk cegieł i wykonano ponad 15 tys. m kw. tynków, co się równa powierzchni 1,5 ha. (J.Z.)

Wszyscy widzą prócz Dyrekcji PKS w Łomży

Stacja samochodów osobowych PKS w Grajewie znajduje się przy dworcu kolejowym. Zajazd na teren postoju samochodów jest w okropnym stanie. Pełno tu wybojów, dołów itp. przeszkód. W okresie wiosennych i jesiennych roztopów, a nawet po większych deszczach cały teren staje się nie do przebycia. Przepełnione autobusy PKS z trudem muszą pokonywać ten zajazd, aby dotrzeć do miejsca postoju. Każdy rozsądny obywatel wprost dziwi się, że o samochody nikt nie dba, bo przejazd po takim terenie to niszczenie pojazdów. Nie interesuje się tym jedynie dyrekcja PKS w Łomży, chociaż należy to do jej obowiązków. Ponadto dyrekcja PKS powinna zwrócić uwagę, aby samochody PKS terminowo odjeżdżały ze stacji w Grajewie. (mar)

Sfałszował książeczkę PKO

Ostatnio aresztowany został 19-letni Adam Bazydło, zamieszkały w Leszkach, pow. Kolno, za to, że sfałszował książeczkę oszczędnościową, wpisując do niej 10.000 zł. Następnie usiłował podjąć z tej książeczki 200 zł. Dzięki przytomności pracownicy pocztowej, oszusta zatrzymano.

Wadliwa instalacja przyczyną pożaru

Niewiele brakowało, by stara osada Orla, w powiecie bielskim, padła pastwą płomieni. 28 kwietnia o godzinie 9 rano, w zamkniętym na kłódkę mieszkaniu Michała Jarymowicza wybuchł pożar. Ze względu na duży wiatr oraz gęstą, drewnianą zabudowę, mógł on stać się groźny dla całej osady. Dzięki jednak przytomności miejscowego społeczeństwa oraz pomocy tamtejszej straży pożarnej i MO pożar został w zarodku szybko zlokalizowany. Spaleniu uległy jedynie wewnętrzne ściany mieszkania i sprzęty.

Jak ustaliło dochodzenie, przyczyną była tu wadliwie wykonana prowizoryczna instalacja elektryczna. (jl)

dokąd DZIŚ idziemy?

TEATR

Teatr im. Al. Węgierki — Akademia 1-Majowa — godz. 18.

KINA

„Pokój" — „Siostry", panoramiczny, kolorowy, dodatek — „Czy wiecie że" 8/58 (od 16 lat) — godz. 11, 13.30, 15.45, 18 i 20.15.

„Ton" — „Huzarzy", prod. francuskiej; dodatek — „U źródeł plastyki", prod. polskiej, godz. 10.30, 13, 15.30, 17.45 i 20 (od 14 lat).

„TPP-B" — „Troje z lasu", prod. radzieckiej, godz. 15.30, 17.45; godz. 20 Kolejna projekcja w Klubie MFR.

„Roma" — „Ja i mój dziadek", prod. węgierskiej, godz. 18.

„Kolejarz" w Starosielcach — „Oddział Trubaczowa", godz. 16.30 (od 7 lat).

Dom Prasy — Wystawa chińska „Wielki skok" — o osiągnięciach Chin Ludowych (czynna od godz 10—20).

Klub Międzynarodowej Prasy i Książki — czynny codziennie od godz 10 do 22 Księgarnia — od godz 10 do 18, oprócz niedziel i świąt.

W WOJEWÓDZTWIE

„Świt" w Wasilkowie — „Na tropie"

„1 Maja" w Łapach — „Dziewczęta z Florencji"

„Zorza" w Ełku — „Maskotka"

„Millenium" w Łomży — „Pułapka miłości"

„Październik" w Łomży — „Idiota"

Suwałki — „Na zawsze"

Augustów — „Trójgłowy smok"

Bielsk — „Kadet Russel"

Siemiatycze — „Kochankowie z Werony"

Sokółka — „Piękna tancerka"

Mońki — „Dama z perłami"

Gołdap — „Nocny patrol"

Wys.-Mazow. — „Dziewczyna z domu poprawczego"

Jedwabne — „Cichy Don" I i II seria

Kolno — „Pilot odrzutowców"

Szczuczyn — „Rozwód"

Sejny — „Ogniste wiorsty"

Czarna Wieś — „Wielkie manewry"

Gazeta BIAŁOSTOCKA
ORGAN KW POLSKIEJ ZJEDNOCZONEJ PARTII ROBOTNICZEJ

Organ KW PZPR w Białymstoku. Redaguje Kolegium. Wydawca RSW „Prasa". Redakcja i admin. — Białystok, ul. Wesołowskiego 1. Telefony: red. naczelny 34-14, zast. red. naczelnego 36-16, sekretarz red. 29-22, dz. informacji 36-33, red. nocna 25-36, centrala 37-41 do 49

Nie zamówionych rękopisów i zdjęć redakcja nie zwraca.

Warunki prenumeraty: miesięcznie — 12.50 zł, kwartalnie — 37.50 zł, półrocznie — 75 zł, rocznie — 150 zł. Prenumeratę przyjmują wszystkie placówki pocztowe i listonosze. Wpłaty na prenumeratę indywidualną należy dokonywać na konto PUPiK „Ruch" nr 12-6-1312 PKO Białystok. Na odwrocie blankietu należy podać okres prenumeraty i tytuł zamawianego pisma.

Adres Biura Reklam i Ogłoszeń RSW „Prasa": Białystok, ul. Wesołowskiego 1.

Ciekawsze AUDYCJE RADIOWE

...W CZWARTEK

6.00 Wiejski kalejdoskop; 6.40 Muzyka poranna; **8.36** Koncert solistów radzieckich; **9.40** Magazyn Ziem Zachodnich; **11.00** Śpiewamy pieśni i piosenki; **11.30** Radzieckie melodie rozrywkowe; **15.30** Uczymy się recytować; **16.15** Polska muzyka popularna; **16.45** 1 Maja — audycja rocznicowa; **17.00 Felieton na tematy kulturalne; 17.15 Polskie utwory rewolucyjne i ludowe; 17.45 Z miast i wsi województwa; 18.00** Transmisja Centralnej Akademii 1 Majowej w Warszawie; **21.00** Muzyka polska; **22.05** Międzynarodowy Uniwersytet Radiowy; **23.05** Muzyka taneczna; **23.21** Wieczorna audycja kameralna.

Gazeta sportowa

PRZED XII WYŚCIGIEM POKOJU

Zagraniczne ekipy przybywają do Berlina

Pech Rumunów

Polacy zjawili się w Berlinie jako pierwsi spośród ekip na XII Wyścig Pokoju. Tuż po biało-czerwonych zameldowali się we wtorek w stolicy NRD — **Bułgarzy, Czesi, Węgrzy i Anglicy**, a następnie kolarze **radzieccy, Rumuni i Niemcy.** Rosjanie wraz z Rumunami i Niemcami przybyli do Berlina „ostrym spacerkiem" na rowerach z Lipska.

Smętne miny mają Rumuni. Sympatycznych południowców spotkał bowiem największy pech podczas wyścigu jaki rozgrywali w Lipsku. W czasie tej próby na trasie zdarzyła się kraksa, a jej ofiarami padli trzej doświadczeni kolarze **Selaru, Serban i Zanoni.** Trójka Rumunów potłukła się solidnie i najprawdopodobniej nie stanie 2 maja na starcie w Berlinie. Tym samym zespół rumuński dozna poważnego osłabienia, a cały ciężar walki spocznie na **Dumitrescu** i **Moiceanu.**

Polscy dziennikarze przeprowadzili pierwsze rozmowy i wywiady z niektórymi kolarzami i trenerami. Trener Bułgarów **Stawrew** ocenia swój zespół wysoko. Szczególnie podkreśla wysoką formę **Nenczo Christowa** — triumfatora Wyścigu Pokoju z 1957 r. Faworytem drużynowym XII Wyścigu jest zdaniem Stawrewa doskonale przygotowany zespół ZSRR.

W czwartek mają się w Berlinie zameldować ostatnie ekipy na Wyścig.

Uwaga, Czytelnicy!

Przypominamy, że w niedzielę, 3 bm. ukaże się w sprzedaży nadzwyczajne, 2-stronicowe wydanie „Gazety", poświęcone rezultatom I sobotniego etapu XII Wyścigu Pokoju. W numerze tym znajdą Czytelnicy: obszerne sprawozdanie z przebiegu walki na I etapie, dokładne wyniki, migawki i ciekawe zdjęcia. Cena nadzwyczajnego wydania — 30 gr.

Piłkarskie rozgrywki trampkarzy

Ping-pongowy turniej ZMS

W bieżącym roku, podobnie jak w ubiegłym, odbędzie się ogólnowojewódzki turniej piłkarski trampkarzy. Po wyłonieniu mistrzów powiatów rozgrywki toczyć się będą w 6 strefach o wyłonienie mistrzów stref, którzy spotkają się następnie w walce o tytuł mistrza województwa. Poszczególne szkoły i kluby powinny już przygotowywać i kompletować zespoły, gdyż rozgrywki eliminacyjne mają się rozpocząć w maju. Warto dodać, że trener (instruktor) drużyny, która zdobędzie tytuł mistrza województwa, otrzyma premię pieniężną w wysokości 1.000 zł.

*

Od dnia 1 maja KM ZMS w Białymstoku organizuje turniej w tenisie stołowym o Puchar KM ZMS dla wszystkich chętnych do lat 30, którzy nie są zrzeszeni w związku sportowym. Zgłoszenia chętnych przyjmuje KM ZMS (gmach KW PZPR).

Borsuk przed Ziębickim w eliminacji do Miniaturowego Wyścigu Pokoju

We wtorek, na 10-kilometrowej trasie odbyła się w Białymstoku eliminacja do Miniaturowego Wyścigu Pokoju. Na starcie stanęło 31 młodych kolarzy. Wszyscy wyścig ukończyli. Eliminację wygrał **Borsuk** — **18.36** przed **Ziębickim — 18.46, Sielachowskim — 19.20, Morozewiczem — 19.38 i Burynowiczem — 19.53.**

Warto zaznaczyć, że do Miniaturowego Wyścigu Pokoju zgłosiło się 54 chętnych, którzy w dniach 7—16 maja stoczą zacięte pojedynki na pięciu etapach tej imprezy.

Sukces Studniarka

Klasyfikacyjny turniej ping-pongowy czołówki województwa (nie startowali zawodnicy Jagiellonii) wygrał rewelacyjny **Studniarek** z Łap (obecnie Cresovia Białystok) przed **Nawarą** (AZS) i **Kramarewiczem** (Cresovia).