Proletariusze wszystkich krajów, łączcie się!

NAKŁAD 95.801

Gazeta Białostocka

ORGAN KW POLSKIEJ ZJEDNOCZONEJ PARTII ROBOTNICZEJ

Nr 171 (1964) Poniedziałek, 24. VII. 1967 r. Cena 50 gr

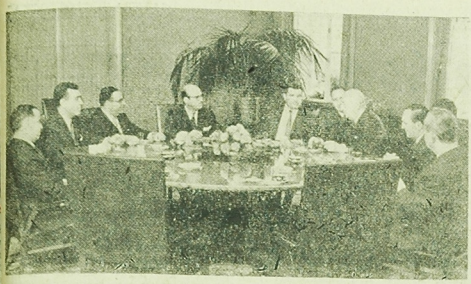

Premier Józef Cyrankiewicz przyjął 21 bm. w Urzędzie Rady Ministrów ambasadorów krajów arabskich akredytowanych w Warszawie.

NA ZDJĘCIU (od lewej) amb. Maroka — Abdesslam Arraki, amb. Algierii — Mohamed Kellou, amb. Libanu — Edouard A. Ghorra, amb. Tunezji — Nejib Bouziri, amb. ZRA — Saad A. Afra, tłumacz, premier Józef Cyrankiewicz, amb. Syrii — Salah Eddine Tarazi i wiceminister Józef Winiewicz (odwrócony).

CAF — Dąbrowiecki

Święto narodowe ZRA i Etiopii

Gratulacje z Polski

WARSZAWA (PAP) — Z okazji święta narodowego Zjednoczonej Republiki Arabskiej, przypadającego 23 bm., przewodniczący Rady Państwa Edward Ochab wystosował depeszę gratulacyjną do prezydenta Republiki Gamala Abdela Nassera.

*

Z okazji święta narodowego Etiopii, przypadającego 23 bm., przewodniczący Rady Państwa Edward Ochab, wystosował depeszę gratulacyjną do cesarza Etiopii Haile Selassiego I.

De Gaulle w Kanadzie

PARYŻ (PAP) — Niezwykle uroczyście przygotowało się na powitanie prezydenta Francji generała de Gaulle'a kanadyjskie miasto Quebec, gdzie rozpoczął on w niedzielę swoją 5-dniową wizytę oficjalną. Krążownik „Colbert" na pokładzie, którego przybył prezydent zarzucił kotwicę na Rzece Św. Wawrzyńca w sobotę wieczorem. Oficjalne powitanie odbyło się w niedzielę rano, lecz przez całą noc wzdłuż rzeki płonęły sztuczne ognie, a cały Montreal ustrojony jest flagami francuskimi i kwiatami.

Nadzwyczajna sesja ONZ odroczona bezterminowo

Sprawa kryzysu bliskowschodniego przekazana Radzie Bezpieczeństwa

NOWY JORK (PAP) — W sobotę nad ranem o godzinie 2.37 GMT V sesja nadzwyczajna Zgromadzenia Ogólnego NZ zawiesiła bezterminowo dalsze obrady nad sytuacją na Bliskim Wschodzie. Sesja może zostać, w razie potrzeby, zwołana na nowo.

Przedstawiona przez Austrię, Finlandię i Szwecję rezolucja w tej sprawie przyjęta została większością 62 głosów przeciw 26, przy 27 wstrzymujących się. Jednostronne, z wyjątkiem Kuby, Albanii i Jugosławii głosowały ze rezolucją. Wszystkie kraje arabskie głosowały przeciw niej.

Rezolucja poleca sekretarzowi generalnemu NZ przekazanie Radzie Bezpieczeństwa dokumentów V sesji nadzwyczajnej, natomiast Radzie Bezpieczeństwa zaleca rozpatrzenie w trybie pilnym sytuacji, jaka

Ciąg dalszy na str. 2

Cukierki z suszu owocowego

Przemysł cukierniczy wprowadza stale nowe technologie, ulepszające walory smakowe i zdrowotne swych wyrobów. Ostatnio produkuje się drażetki z użyciem suszu owocowego i zastępuje sacharozę krystaliczną glikozą, co powoduje łatwiejsze przyswajanie tych wyrobów przez organizm.

Tragiczne trzęsienie ziemi w Turcji

Zginęło 59 osób

PARYŻ, LONDYN (PAP) — W sobotę i w niedzielę nawiedziła Turcję seria trzęsień ziemi, które objęły 21 wilajetów stanowiących w sumie 1/2 powierzchni kraju. Pierwsze trzęsienie nastąpiło w sobotę w ciągu dnia, a jego centrum znajdowało się w okolicach miasta Adapazari 240 km na wschód od Istambułu.

Fala słabszych wstrząsów objęła również Istambuł, gdzie zniszczone zostały stare mury zbudowane przez cesarza bizantyjskiego Teodozjusza II ponad 1.500 lat temu. Mieszkańcy miasta spędzili noc w parkach bojąc się pozostać w domach. Na apel radiowy tysiące ludzi zgłosiło się do szpitali, aby oddać krew.

W trakcie akcji ratunkowej 22 minuty po północy z soboty na niedzielę nastąpiło nowe trzęsienie niszcząc do reszty zrujnowane już wczoraj budynki i grzebiąc w ich ruinach wielu spośród ratowników.

Według nieoficjalnych źródeł sobotnie trzęsienie zniszczyło około 10 tysięcy budynków.

Jak oświadczył w godzinach rannych 23 bm. turecki minister Zdrowia Ozkan, w wyniku trzęsienia ziemi zginęło według dotychczasowych danych 59 osób, a 120 odniosło rany. Straty materialne są ogromne.

Kraj radośnie świętował XXIII ROCZNICĘ ODRODZENIA

Uroczyste przyjęcie w Urzędzie Rady Ministrów

WARSZAWA (PAP) — Z okazji Święta 22 Lipca prezes Rady Ministów — Józef Cyrankiewicz wydał w sobotę przyjęcie w salach URM przy Krakowskim Przedmieściu.

Na przyjęcie przybyli członkowie najwyższych władz partyjnych i państwowych: Władysław Gomułka, Edward Ochab, Stefan Jędrychowski, Zenon Kliszko, Marian Spychalski, Eugeniusz Szyr, Franciszek Waniołka, Czesław Wycech, Mieczysław Jagielski, Bolesław Jaszczuk, Witold Jarosiński, Artur Starewicz, Józef Tejchma, Władysław Wicha, Bolesław Podedworny, Józef Ozga-Michalski, Zenon Nowak, członkowie Rady Państwa, ministrowie, posłowie, działacze polityczni i społeczni, generalicja, przedstawiciele Polonii zagranicznej, świata nauki i kultury oraz prasy.

Obecni byli członkowie korpusu dyplomatycznego.

W czasie przyjęcia Józef Cyrankiewicz wzniósł toast.

Witając zebranych w imieniu kierownictwa partii, stronnictw politycznych, Frontu Jedności Narodu, Rady Państwa i rządu, premier oświadczył:

W dniu Święta Odrodzenia wyrażamy uczucia szacunku wszystkim ludziom pracy w Polsce, tym wszystkim, którzy swoim twórczym wysiłkiem, energią, pracowitością, wynikającą z patriotyzmu, przyczynili się do tego, że rok miniony był dalszym wyraźnym postępem w rozwoju siły gospodarczej i politycznej naszego kraju.

Mierzyliśmy w ubiegłych latach ogromny dystans przebyty przez polski naród na drodze budowy socjalizmu, zacierania śladów II wojny światowej i zacofania 20 lat Polski międzywojennej. Mierzyliśmy ten dystans, czcząc 20-lecie Polski Ludowej na tle tysiącletnich dziejów naszej ojczyzny. Skromny ten odcinek tysiącletniej historii, a

Ciąg dalszy na str. 2

21 bm. w przeddzień Święta Lipcowego, przedstawiciele społeczeństwa stolicy złożyli wieńce na Grobie Nieznanego Żołnierza, u stóp Pomnika Bohaterów Warszawy — Nike i na Cmentarzu Mauzoleum Żołnierzy Radzieckich.

NA ZDJĘCIU: przed Grobem Nieznanego Żołnierza — delegacja OK FJN: W. Jarosiński (w środku) B. Podedwórny (z prawej) i Z. Moskwa.

CAF — Dąbrowiecki

Święto 22 Lipca za granicą

MOSKWA (PAP) — Ambasador Polskiej Rzeczypospolitej Ludowej w Moskwie, Edmund Pszczółkowski, wydał przyjęcie z okazji Święta Narodowego — Dnia Odrodzenia Polski.

Na przyjęcie przybyli: członek Biura Politycznego i sekretarz KC KPZR Michail Susłow, zastępca przewodniczącego Prezydium Rady Najwyższej ZSRR M. Cholow, przewodniczący Izby Rady Najwyższej, Iwan Spiridonow i Justas Paleckis, ministrowie, marszałkowie i generałowie, przedstawiciele organizacji społecznych, uczestnicy walk o wyzwolenie Polski spod jarzma niemiecko-faszystowskich zaborców.

Na przyjęciu obecni byli również szefowie przedstawicielstw dyplomatycznych, akredytowani w ZSRR.

Przyjęcie upłynęło w atmosferze braterskiej przyjaźni i serdeczności.

Ciąg dalszy na str. 2

Już 2.112 samolotów stracili Amerykanie nad DRW

HANOI (PAP) — Jak podała 23 bm. prasa DRW, interwenci amerykańscy stracili w ub. piątek nad Demokratyczną Republiką Wietnamu dalsze 3 samoloty. Dwie pirackie maszyny zostały zestrzelone nad prowincją Ha Bac, a trzecia nad prowincją Hai Doung. Tak więc od chwili rozpoczęcia pirackich nalotów na Demokratyczną Republikę Wietnamu agresorzy amerykańscy stracili do 21 lipca br. 2.112 samolotów.

Jak wynika z doniesień agencji zachodnich z Sajgonu, superfortece B-52 zrzuciły 22 bm. tysiące bomb na pola ryżowe w delcie Mekongu w odległości ok. 200 km od Sajgonu, gdzie miały się rzekomo znajdować składy amunicji południowowietnamskich sił wyzwoleńczych.

Walki w Nigerii trwają

LONDYN (PAP) — Z nadchodzących z Nigerii doniesień wynika, że w dalszym ciągu toczą się walki w rejonie miasta Nsukka i żadna ze stron nie może uzyskać przewagi. Rzecznik rządu federalnego poinformował, że miasto znajduje się w rękach wojsk federalnych. Powiedział on również, że oddziały podległe Lagos kontrolują cały teren pomiędzy Nsukka i granicą federalną. Rzecznik potwierdził też, że doszło do starcia pomiędzy wojskami federalnymi i siłami Biafry w pobliżu Nkalagu 40 km na wschód od Enugu. Była to walka najbliżej stolicy Biafry. Rzecznik w Lagos zaprzeczył doniesieniom z Enugu jakoby miał zginąć jeden z dowódców federalnych.

W Djakarcie znów wrzenie

DJAKARTA (PAP) — Względny spokój utrzymujący się od kilku tygodni w Indonezji przerwały w sobotę demonstracje prawicowych bojówek studenckich, wyraźnie inspirowane przez indonezyjską juntę wojskową. Tysiące studentów maszerowało ulicami Djakarty wznosząc okrzyki antysukarnowskie. Po ulicach krążą samochody pancerne, a w pobliżu siedziby generała Suharto wzmocniono straż wojskową. Zainstalowano tu nawet działa przeciwlotnicze. Wszystkie te posunięcia związane są z ogłoszeniem przez gen. Suharto planowanej „czystki" w armii indonezyjskiej oraz wcześniej ogłoszonym komunikatem o przygotowanym spisku antyrządowym z zwolenników władzy byłego prezydenta Sukarno.

Czombe zostanie przekazany władzom kongijskim

ALGIER (PAP) — Najwyższy Trybunał Algierski przychylił się do prośby rządu kongijskiego i postanowił wydać Czombego władzom kongijskim. Obecnie decyzja trybunału wymaga już tylko podpisu płk Bumediena, przewodniczącego Algierskiej Rady Rewolucyjnej.

Z początkiem bież. tygodnia trybunał, po 3- godzinnych obradach, odrzucił argumenty obrony na temat politycznego charakteru przestępstw, za które Czombe skazany został przez trybunał kongijski na karę śmierci.

*

Algierska Agencja Prasowa, komentując proces Czombego przed trybunałem algierskim i jego argumenty („jestem zbawcą Konga, jestem ofiarą wywiadu amerykańskiego"), pisze: „Czombe był posłusznym lokajem każdego wywiadu, każdego kapitalizmu, każdego imperializmu". Agencja przypomina, że algierskie władze sprawiedliwości zapewniły Czombemu wszystkie warunki legalnej obrony.

*

Żona Czombego wysłała list do Komisji Praw Człowieka w ONZ z żądaniem, by komisja „zapewniła jej mężowi przysługujące mu prawa człowieka". Według relacji nowojorskiego korespondenta AFP, sekreta-

Ciąg dalszy na str. 2

Aresztowanie zbrodniarza wojennego

BONN (PAP) — Policja zachodnioniemiecka aresztowała byłego płk hitlerowskiej Schutzpolizei Egona Erzuma pod zarzutem współudziału w zbrodniach ludobójstwa. Erzum był w okresie drugiej wojny światowej oficerem w batalionie policyjnym nr 18, który w rejonie Mińska na Białorusi zwalczał ruch partyzancki i mordował ludność żydowską. Prokuratura w Ansbach zakomunikowała, że Erzum odpowiadać będzie za współudział w wymordowaniu ponad 5 tysięcy osób.

Ustalono wspólny program prac

Delegacja SRR opuściła Polskę

WARSZAWA (PAP) — W dniach od 17 do 22 lipca br. przebywała w Polsce delegacja Państwowego Komitetu Planowania Socjalistycznej Republiki Rumunii, z jego przewodniczącym Maximem Berghianu na czele.

Delegacja przeprowadziła rozmowy z przedstawicielami Komisji Planowania przy Radzie Ministrów PRL, na czele z przewodniczącym komisji Stefanem Jędrychowskim.

W czasie rozmów, „których przedmiotem były problemy rozwoju współpracy gospodarczej i obrotów towarowych między Polską i Rumunią na lata 1971—1975, ustalono wspólny program prac.

Bomby spadły na plażę

HAGA (PAP) — Na holenderską wyspę Vlietland, na której przebywa wielu urlopowiczów, spadły nieoczekiwanie bomby. Kanadyjski lotnik, lecący na odrzutowym myśliwcu-bombardującym typu „Starfighter", bazującym na lotnisku w pobliżu Sollingen (NRF), podczas lotu ćwiczebnego zrzucił przez pomyłkę dwie bomby na tę wyspę. Bomby upadły na plażę, powodując pożar roślinności na wydmach wzdłuż wybrzeża.

Atomowy okręt USA w porcie japońskim

TOKIO (PAP) — Do portu Naha na Okinawie zawinęła 22 bm. atomowa łódź podwodna USA. Dowództwo amerykańskie na Okinawie uchyliło się od odpowiedzi na pytania dziennikarzy, dotyczące charakteru i rejsów kursowania w wodach Pacyfiku tego podwodnego okrętu.

Świeże powietrze jako towar

NOWY JORK (PAP) — Małe czarne pudełko, nie większe od pudełka na buty. Żadnego głosu z niego nie wydobywa się, żadnego zapachu, puste. A jednak przy tym pudełku człowiek staje się wesoły, znika zmęczenie, rozpraszają się troski. To nie jest żadna szarlatanería, ale... prawdziwy wynalazek naukowy, chroniony od kilku lat przez amerykański patent nr 3.311.108.

Opracował go dr Cristjo Cristolev, Bułgar z pochodzenia.

„Podstawą do skonstruowania tego cudownego pudełka stało się nader proste stwierdzenie, że powietrze w górach jest o wiele zdrowsze niż na nizinach. Szukano wyjaśnienia naukowego tego faktu.

„Tego zjawiska, mówi wynalazca, nie zawdzięczamy ani ciszy, ani świeżości, lecz wypływa ono z faktu, że na dużej wysokości ilość jonów dodatnich jest setki razy większa niż na nizinie... zadaniem mojego aparatu jest właśnie wytwarzanie tych jonów w otoczeniu, gdzie jest ich za mało. Rezultaty są zadziwiające. Niedawno przejechałem swoim wozem 1300 km bez odpoczynku i nie czułem najmniejszego zmęczenia".

Rząd amerykański utrzymywał ten wynalazek w tajemnicy od 1959 roku. Niedawno jednak ujawniono, że dwóch kosmonautów miało go w swej kabinie.

POGODA

DZIŚ — zachmurzenie umiarkowane, okresami duże z przelotnymi opadami burzami. Temp. maks. 24—26. Wiatry umiarkowane, w czasie burz okresami silne o kierunkach zmiennych.

JUTRO — zachmurzenie umiarkowane. Temp. bez wiekszych zmian.

Depesze z okazji Święta Odrodzenia Polski

I sekretarz KC PZPR
tow. WŁADYSŁAW GOMUŁKA
Przewodniczący Rady Państwa PRL
tow. EDWARD OCHAB
Prezes Rady Ministrów PRL
tow. JÓZEF CYRANKIEWICZ

DRODZY TOWARZYSZE!

Z okazji Święta Narodowego Polskiej Rzeczypospolitej Ludowej — 23 rocznicy Odrodzenia Polski — w imieniu Komitetu Centralnego Komunistycznej Partii Związku Radzieckiego, Prezydium Rady Najwyższej ZSRR, Rady Ministrów ZSRR i wszystkich ludzi radzieckich oraz swoim własnym przesyłamy Wam i bratniemu narodowi polskiemu serdeczne pozdrowienia i najlepsze życzenia.

Naród radziecki szczerze cieszy się z sukcesów, które ludzie pracy Polski Ludowej osiągnęli pod kierownictwem Polskiej Zjednoczonej Partii Robotniczej we wszystkich dziedzinach życia społecznego, politycznego, ekonomicznego i kulturalnego. Sukcesy te są dobitnym świadectwem niespożytej siły marksizmu-leninizmu, idei Wielkiej Socjalistycznej Rewolucji Październikowej, której 50-lecie uroczyście obchodzą nasze narody i wszyscy postępowi ludzie.

Polska Rzeczpospolita Ludowa wykorzystuje swój międzynarodowy autorytet i wpływy dla umocnienia pozycji międzynarodowego socjalizmu i światowego ruchu komunistycznego, dla poparcia narodów walczących o wyzwolenie społeczne i narodowe, popierania wszystkich sił pokoju i postępu. W ścisłej współpracy ze Związkiem Radzieckim i innymi krajami socjalistycznymi Polska konsekwentnie i wytrwale realizuje politykę zapewnienia bezpieczeństwa w Europie, utrwalenia pokoju i przyjaźni między narodami, zdecydowanie występuje przeciwko zbrodniczej wojnie prowadzonej przez USA w Wietnamie, przeciwko agresji Izraela na Bliskim Wschodzie.

Wyrażamy głębokie zadowolenie z tego, iż stale krzepnie i rozwija się serdeczna przyjaźń i wszechstronna współpraca między naszymi narodami i państwami, oparta na nienaruszalnych zasadach socjalistycznego internacjonalizmu, głębokim wzajemnym szacunku i zaufaniu. W uroczystym dniu 23 rocznicy Odrodzenia Polski życzymy Wam — drodzy przyjaciele — i całemu bratniemu narodowi polskiemu dalszych sukcesów w budowie socjalizmu, w walce o pokój na całym świecie.

LEONID BREŻNIEW
sekretarz generalny KC KPZR
NIKOŁAJ PODGORNY
przewodniczący Prezydium Rady Najwyższej ZSRR
ALEKSIEJ KOSYGIN
prezes Rady Ministrów ZSRR

Depesze z pozdrowieniami nadeszły również od przywódców CSRS — Antonina Nowotnego i Józefa Lenarta oraz przywódców NRD — Waltera Ulbrichta, Willi Stopha, Johannesa Dieckmanna i Ericha Corrensa.

Kraj radośnie świętował XXIII rocznicę Odrodzenia

Ciąg dalszy ze str. 1

równocześnie mający wielkie znaczenie dla rozwoju Polski, sprawiedliwości społecznej, tworzy tę nową międzynarodową pozycję Polski Ludowej, związanej z siłami postępu, krajami socjalistycznymi, ze Związkiem Radzieckim — czołową siłą obozu socjalistycznego — obozu, którego zwartość jest nadzieją ludzkości na utrzymanie pokoju i na torowanie drogi wyzwolenia narodów i postępowi.

Trudna to droga. Myśląc o naszym kraju, myślimy też w tej chwili o narodzie wietnamskim, walczącym bohatersko o swoją wolność, przy pełnej naszej solidarności i pomocy. Myślimy o agresji Izraela — forpoczty imperializmu na kraje arabskie, których walka o suwerenność i niepodległość terytorialną ma pełne nasze poparcie. Myślimy o wszystkich niewygasłych i potencjalnych źródłach konfliktów na całym świecie, a przede wszystkim o takich punktach, które zagrażają pokojowi w Europie, jak niewygaszone klęską III Rzeszy i stale podsycane — chociaż od czasu do czasu oszukańczo kamuflowane — apetyty bońskich militarystów.

Przez całe nasze życie zdajemy egzamin ze swej czujności i odpowiedzialności. Społeczeństwo przez 20 lat zdawało swój egzamin, popierając polską rację stanu przyjętą przez nasza partię i Front Jedności Narodu. Obowiązek naszej czujności wobec zagrożenia pokoju łączy się ściśle z wysiłkami na rzecz umocnienia kraju, jego rozwoju gospodarczego i politycznego, zacieśniania naszych sojuszów ze Związkiem Radzieckim i wszystkimi krajami socjalistycznymi. Tylko w ten sposób możemy zabezpieczyć dotychczasowe imponujący dorobek naszego narodu i dalszy jego rozwój. Miniony rok zaznaczył się wyraźnym postępem w osiąganiu ważnych celów narodowych, w prowadzonej przez nas i naszych sojuszników walce o pokój i socjalizm. Jesteśmy pełni wiary w przyszłość, świadomi siły własnej i siły naszych przyjaciół, pełni poczucia solidarności sił postępu i pokoju.

Na zakończenie premier Cyrankiewicz — wzniósł toast za pomyślność narodu polskiego, za polską klasę robotniczą, chłopów i inteligencję, za jedność naszego narodu, za Polskę Ludową, za pokój.

WARSZAWA (PAP) — W przeddzień Święta Odrodzenia społeczeństwo uczciło pamięć poległych w walce o wolność Ojczyzny, składając u stóp pomników, na grobach bohaterów — wieńce i wiązanki kwiatów. Z okazji 23 rocznicy Manifestu Lipcowego odbyły się akademie, uroczyste sesje rad narodowych, koncerty, wieczornice, zgromadzenia i wiece.

W czasie uroczystości podsumowano wszechstronny rozwój poszczególnych rejonów kraju w latach Polski Ludowej. Załogi kopalń, fabryk, hut i przedsiębiorstw złożyły meldunki o wykonaniu zobowiązań produkcyjnych i czynów społecznych dla uczczenia Swiętą Odrodzenia.

Jak co roku — w przeddzień Lipcowego Święta oddano do użytku obiekty przemysłowe, socjalne, kulturalne, nowe domy mieszkalne. W budującej się elektrowni Pątnów włączono do sieci turbozespół o mocy 200 MW, w zakładach „Puławy II" przekazano do użytku wydział saletry i kwasów, w Bogatyni — szpital, w Bydgoszczy — gazownię, w Nowym Sączu — odbudowaną starówkę, w Prudniku — kino.

Odbyło się wiele imprez artystycznych i sportowych — zlotów, festynów.

Sobota i niedziela — to dwa dni wolne od pracy. Toteż tysiące ludzi wyjechało z miast do ośrodków wczasowo-turystycznych, na wycieczki, w odwiedziny do rodzin i znajomych.

W Warszawie przy Grobie Nieznanego Żołnierza na Placu Zwycięstwa zgromadzili się liczni mieszkańcy stolicy. Obok Grobu kompania honorowa WP z pocztem sztandarowym. Padają słowa komend wojskowych, żołnierze prezentują broń. Rozlega się głuchy łoskot werbli.

Następnie wieńce złożyły delegacje: OK FJN, Rady Państwa, rządu, MON, Zw. Zaw., organizacji społecznych i młodzieżowych, stołecznych zakładów pracy.

Uroczystości złożenia wieńców odbyły się także na Cmentarzu Mauzoleum Żołnierzy Radzieckich oraz przy pomnikach Bohaterów Warszawy, Braterstwa Broni i przy Pomniku Wdzięczności.

Sesja nadzwyczajna ONZ zawieszona bezterminowo

Ciąg dalszy ze str. 1

się wytworzyła na Bliskim Wschodzie.

Jakkolwiek sesja nadzwyczajna nie została formalnie zakończona i jej wznowienie jest teoretycznie w każdej chwili możliwe, w kołach ONZ panuje pogląd, że kryzys bliskowschodni będzie stanowił przedmiot obrad Rady Bezpieczeństwa, natomiast na forum Zgromadzenia Ogólnego znajdzie się dopiero po otwarciu kolejnej sesji zwyczajnej w dniu 24 września br.

Trwająca z przerwami 33 dni V sesja nadzwyczajna ujawniła poważne różnice zdań w łonie Organizacji Narodów Zjednoczonych co do przyczyn i skutków wydarzeń z 5 czerwca br. Niezależnie jednak od tych różnic, które uniemożliwiły przyjęcie zasadniczej rezolucji politycznej, sesja dwukrotnie w sposób kategoryczny i jednomyślny unieważniła aneksję Jerozolimy i potępiła podejmowanie przez Izrael kroków, zmierzających do zmiany statusu tego miasta. Przeważająca większość mówców domagała się wycofania wojsk izraelskich z okupowanych terytoriów arabskich.

Była to najdłuższa z dotychczasowych sesji nadzwyczajnych i specjalnych.

Po głosowaniu przemówił radziecki minister Spraw Zagranicznych, **Andrej Gromyko.** Podkreślił on fakt, że „przygniatająca większość delegacji potępiła w takiej czy innej formie agresora izraelskiego i zdobycze wynikające z agresji oraz wypowiedziała się na rzecz wycofania wojsk izraelskich z okupowanych terytoriów". Stwierdził, że brak decyzji Zgromadzenia na ten temat jest owocem knowań sił imperialistycznych popierających Izrael, a przede wszystkim St. Zjednoczonych, które — jak podkreślił — wezmą na siebie odpowiedzialność za wszelkie następstwa, jakie może pociągnąć za sobą przedłużenie się okupacji krajów arabskich. Obciążył on również USA odpowiedzialnością polityczną za agresję izraelską z 5 czerwca.

Gromyko wyraził nadzieję, że Rada Bezpieczeństwa weźmie pod uwagę opinie wypowiedziane przez większość delegacji z chwilą, gdy przystąpi do analizy sytuacji na Bliskim Wschodzie.

Minister Gromyko ponownie i jeszcze energiczniej niż kiedykolwiek zadeklarował pełne i nieograniczone poparcie Zw. Radzieckiego dla krajów arabskich.

UKŁAD MIĘDZY ZRA A GENERAŁEM ODD BULL'EM

KAIR (PAP) — Dziennik kairski „Al Ahram" informuje, że władze egipskie zawarły porozumienie z reprezentantem ONZ gen. Odd Bull'em w sprawie roli i funkcji obserwatorów rozmieszczonych w strefie Kanału Sueskiego.

Porozumienie opiera się na zasadzie, według której zawieszenie ognia jest tylko zarządzeniem tymczasowym, poprzedzającym wycofanie się wojsk izraelskich, oraz że pobyt obserwatorów nad Kanałem Sueskim ma jedynie na celu kontrolę zawieszenia ognia i jest ograniczony w czasie do okresu trwania zawieszenia ognia.

W SKRÓCIE

WOJSKOWA DELEGACJA IRAKU W MOSKWIE

MOSKWA — Wojskowa delegacja Iraku na czele z ministrem Obrony Narodowej, generałem Szakirem Mahmodem Szukri, przybyła do Moskwy na zaproszenie radzieckiego ministra Obrony. Na lotnisku starmiellewskim gości powitali radzieccy minister Obrony, marszałek A. Greczko oraz ambasador Iraku.

MEMORANDUM NRD

BERLIN — Rząd NRD skierował do rządów i narodów szeregu państw memorandum, które zostało opublikowane w piątek w Berlinie. W dokumencie tym rząd NRD informuje o swych wysiłkach zmierzających do uzgodnienia stosunków między obydwoma państwami niemieckimi w interesie bezpieczeństwa europejskiego i światowego pokoju.

OTWARCIE MIĘDZYNARODOWEGO FESTIWALU FILMOWEGO W LOCARNO

GENEWA — Już po raz dwudziesty odbywa się w Locarno Międzynarodowy Festiwal Filmowy, którego uroczyste otwarcie nastąpiło w godzinach wieczorowych, 22 bm. W odróżnieniu od szeregu innych festiwali filmowych, w Locarno nie będzie się przyznawać nagród.

W festiwalu uczestniczy 19 krajów, w tym Polska, ZSRR, Węgry, USA, Francja, Włochy i Szwajcaria.

POMNIK OFIAR ZBRODNI KRZYŻACKIEJ W GDAŃSKU

GDAŃSK — Pomnikiem upamiętniony będzie jeden z najbardziej dramatycznych epizodów walki polskości Gdańska i Pomorza — wydarzenie z roku 1308, kiedy to w wyniku podstępnej akcji krzyżackiej załogi zamku zginęło 14 tys. mieszkańców miasta.

Projekt pomnika, jest kompozycją przestrzenną, której powierzchnię zdobią płaskorzeźby o tematyce historycznej, związanej z walką o polskość Pomorza.

Pomnik stanie w Gdańsku w roku przyszłym.

Dokumenty i przemówienia z narady w KARLOVYCH VARACH

Książka i Wiedza wydała DOKUMENTY I PRZEMÓWIENIA z konferencji partii komunistycznych i robotniczych Europy w Karlovych Varach.

Święto 22 Lipca za granicą

Ciąg dalszy ze str. 1

Polskie święto narodowe uczczono nie tylko w Moskwie, lecz i w całym Związku Radzieckim. Liczne zebrania poświęcone pamiętnej rocznicy odbyły się m. in. w starożytnym mieście Smoleńsk. Robotnicy miejscowego kombinatu lniarskiego przesłali gratulacje włókniarzom Żyrardowa, z którymi od lat utrzymują kontakt. Mieszkańcy miasta serdecznie powitali przybyłą właśnie delegację, województwa łódzkiego.

We Lwowie odbył się uroczysty wieczór zorganizowany przez miejscowy oddział towarzystwa przyjaźni radziecko-polskiej. O podobnych imprezach donoszą z Kijowa, Frezwania, Irkutsk i wielu innych miast.

*

BERLIN — W przededniu 23 rocznicy Odrodzenia Polski ambasador nadzwyczajny i pełnomocny PRL w Berlinie Feliks Baranowski wydał w salach ambasady przyjęcie, na które przybyli członkowie Biura Politycznego KC NRD Hermann Matern, Erich Mueckenberger, Paul Verner, zastępca członka Biura Politycznego, Hermann Axen, wiceprzewodniczący Rady Państwa NRD, dr Heinrich Homann i Hans Rietz przewodniczący Izby Ludowej NRD prof. dr Johannes Dieckmann oraz wiceprezesi Julius Balkow i Aleksander Abusch, ministrowie i liczni przedstawiciele życia kulturalnego, społecznego i prasy NRD. W przyjęciu wzięli udział członkowie korpusu dyplomatycznego akredytowani w NRD.

*

PARYŻ — Z okazji Święta Narodowego Polski, ambasador PRL we Francji Jan Dmoto wydał w piątek w ogrodzie ambasady w Paryżu przyjęcie, które upłynęło w serdecznej atmosferze. Przybyło ponad 800 osób, a wśród nich przedstawiciele Quai D'Orsay, wysocy funkcjonariusze szeregu resortów, członkowie władz naczelnych stronnictw politycznych: Francuskiej Partii Komunistycznej z sekretarzem partii Waldeck Rocheten, członkami Biura Politycznego — Jacques Duclos i George Lercy, gaullistowskich partii: Republikanów Niezależnych oraz UNR-UDT, Federalnej Demokratycznej i Socjalistycznej, senatorowie, liczni deputowani, generalicja i admiralicja. Przybyło także wielu reprezentantów świata kulturalnego, artystycznego i naukowego, czołowi publicyści prasy stołecznej i prowincjonalnej oraz korespondenci zagraniczni.

Obecni byli szefowie i członkowie przedstawicielstw dyplomatycznych, akredytowani w Paryżu z dziekanem korpusu dyplomatycznego, nuncjuszem papieskim — Bertolim.

*

RZYM — Z okazji Święta Narodowego ambasador Polski Wojciech Chabasiński wraz z małżonką podejmowali licznie reprezentowane sfery polityczne, gospodarcze, naukowe i artystyczne stolicy Włoch.

Na przyjęcie przybył podsekretarz stanu Prezydium Rady Ministrów Salizzoni jako reprezentant rządu, Biuro Polityczne Włoskiej Partii Komunistycznej wraz z Longo, Napolitano i Amendolą, kierownictwo Włoskiej Partii Socjalistycznej Jedności Proletariackiej z Basso i Vecchietim, prezes Iri — Petrilli, prezes Eca — Donati, korpus dyplomatyczny akredytowany przy Kwirynale, senatorowie, deputowani oraz prasa włoska i międzynarodowa.

*

BERNO — W przededniu Święta 22 Lipca, ambasador PRL w Szwajcarii, Tadeusz Kropczyński, wydał przyjęcie w salonach ambasady w Bernie. W przyjęciu wzięli udział przedstawiciele władz federalnych, szwajcarskiego świata kulturalnego i naukowego, przemysłu, członkowie korpusu dyplomatycznego oraz dziennikarze.

Licznie reprezentowani byli również przedstawiciele społeczeństwa szwajcarskiego i tutejszej Polonii.

Czombe zostanie przekazany władzom kongijskim

Ciąg dalszy ze str. 1

riat ONZ otrzymał wiadomości, że Biuro Komisji przekazać ma ten list bezpośrednio rządowi kongijskiemu i algierskiemu.

*

Były przywódca białych najemników w Kongu, osławiony pik Mike Hoare, wysłał z Durbanu (południowa Afryka) list do prezydenta Mubutu, w którym prosi go o „oszczędzenie życia jego przyjaciela Czombego" i grozi, że egzekucja Czombego „wywołać może nowy rozlew krwi w Kongu".

LONDYN (PAP) — Jak informuje Agencja Reutera druga z kolei misja Czerwonego Krzyża, która udała się do białych najemników dla uratowania zakładników — wróciła z niczym. Przywódca białych najemników, Belg, Jean Schramme, odmówił wydania zakładników. Przypuszcza się, że Schramme i jego ludzie uprowadzili z sobą co najmniej 20 białych zakładników, wśród których znajdują się kobiety. Samolot szwajcarski, na którego pokładzie znajdowała się misja Czerwonego Krzyża, spędził co najmniej 20 minut na lotnisku w Punii, położonej o 250 km na południowy wschód od Kisangani, gdzie Schramme i jego biali najemnicy znajdują się obecnie.

Komitet Zakładowy PZPR przy Białostockich Zakładach Przemysłu Bawełnianego „FASTY" z głębokim żalem zawiadamia, że w dniu 22 lipca 1967 r. zginął śmiercią tragiczną

sekretarz Komitetu Zakładowego PZPR

tow. Tadeusz BANAŚ

odznaczony Srebrnym Krzyżem Zasługi.

Cała zakładowa organizacja partyjna straciła oddanego sprawie socjalizmu aktywistę.

CZEŚĆ JEGO PAMIĘCI!

Komitet Zakładowy PZPR.
k 1665-1

Dyrekcja i Rada Zakładowa Białostockich Zakładów Przemysłu Bawełnianego „FASTY" w Białymstoku zawiadamia, że dnia 22 lipca 1967 r. zginął tragicznie kierownik działu kadr

tow. Tadeusz BANAŚ

Zakłady nasze straciły oddanego działacza gospodarczego i politycznego.

Cześć Jego pamięci!

ŻONIE, DZIECIOM I RODZINIE

serdeczne wyrazy współczucia składają

Dyrekcja, Komitet i Rada Zakładowa.
k 1666-1

Dyrekcja, Rada Zakładowa i Rada Robotnicza Białostockich Zakładów Przemysłu Bawełnianego „FASTY" zawiadamia, że pogrzeb

tow. Tadeusza BANASIA

odbędzie się w dniu 25 lipca 1967 r. o godz. 18 na cmentarzu Rocha.

Zwłoki zostaną wystawione w sali konferencyjnej zakładu przy ul. Przędzalnianej 8 w dniu 25 lipca 1967 r. w godz. 9—17.

o czym zawiadamia

Kierownictwo Zakładu.
k 1667-1

Na ziemi zrośniętej z Macierzą

ŚWIĄTECZNA SOBOTA, 22 LIPCA br. była nie tylko uroczyście obchodzona w związku z XXIII rocznicą powstania Polski Ludowej, ale dla uczestników obozów ZHP przebywających w powiatach ełckim, gołdapskim i oleckim stanowiła także uroczyste zakończenie, prowadzonej konsekwentnie przez trzy lata, harcerskiej akcji „EGO". Na Placu Zwycięstwa w Gołdapi, obok pomnika ku czci żołnierzy radzieckich poległych o wyzwolenie ziemi gołdapskiej, ustawiły się harcerskie szeregi — uczestników centralnego obozu Białostockiej Chorągwi ZHP zlokalizowanego nad Jez. Gołdapskim, liczne delegacje obozów harcerskich z trzech powiatów mazurskich, rzechy oraz dzieci z kolonii białostockiej FPIU. Żołnierze i harcerze — wodniacy zaciągają warty przy pomniku.

Na trybunie honorowej zajęli miejsca m. in. zastępca kierownika Wydziału Propagandy KW PZPR — Bazyli Gulko i zarazem członek Prezydium ZW TRZZ, członkowie Egzekutywy KP PZPR na czele z I sekretarzem KP — Witoldem Koziołem i członkowie Prezydium PRN z przewodniczącym Prezydium — Włodzimierzem Iwaniukiem.

Tow. Bazyli Gulko i zastępca komendanta Chorągwi ZHP — Zbigniew Kamionowski przyjęli meldunek o zakończeniu i osiągnięciach akcji „EGO". W latach 1965—67 przebywało w powiatach mazurskich na 42 obozach ponad 4.500 harcerek i harcerzy pomagając przy przeprowadzaniu prac ziemnych, reperacji dróg, pielęgnacji lasu, porządkowaniu miast i osiedli, budując place zabaw i urządzając kąpieliska, prowadząc szeroką działalność kulturalną i nawiązując serdeczne więzi z mieszkańcami. Ponadto w Ełku, Olecku i Gołdapi odbyły się zloty harcerskie.

Harcerska akcja „EGO" stanowiła więc istotny wkład młodzieży Białostoczczyzny do rozwoju i dalszej integracji ziem zachodnich i północnych.

Młodzież harcerska udekorowała swych gości barwnymi chustami, a następnie przemówił sekretarz KP PZPR — Henryk Sadowski wspominając historię ziem mazurskich, ich rozwój i nierozerwalne więzi z Macierzą.

Przed pomnikiem radzieckich żołnierzy poległych w pow. gołdapskim złożono kwiaty. Rozlega się hymn narodowy — pochylają sztandary.

Głównym akcentem było ślubowanie młodzieży dalszej nauki i pracy dla dalszego rozwoju naszego kraju i Białostoczczyzny, obrony i bezpieczeństwa Ojczyzny. Głośno rozbrzmiewają słowa ślubowania:

„...naszą młodość, nasz zapał i wiedzę, najlepsze nasze

Ciąg dalszy na str. 4

Na harcerskim obozie MSR.

Uroczyste zakończenie harcerskiej akcji „Ego"

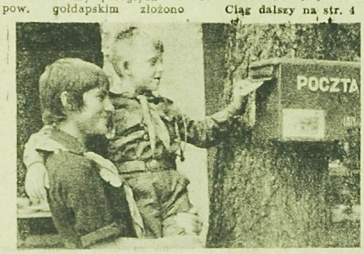

Wysyłamy z obozu list do mamy. Fot. J. Mazurek

Pomyślny przebieg zbiórki na SFBSiI

Wyniki zbiórki na SFBSiI za I półrocze wypadły w naszym województwie pomyślnie. Wiele powiatów znacznie przekroczyło przypadające na ten okres zadania. Pierwsze miejsce zajęli mieszkańcy powiatu Grajewo, którzy zrealizowali już 76 proc. rocznego planu. Na drugim miejscu uplasował się powiat Olecko przekraczając o 17,5 proc. półroczne zadania, a na 3 miejscu znalazł się powiat Łomża, gdzie wykonano już 66,4 proc. planu nakreślonego na rok bieżący. Jedynym powiatem, który nie zrealizował przyjętego na siebie społecznego obowiązku, jest Wysokie Mazowieckie. W powiecie tym osiągnięto 47,3 proc. planu półrocznego.

Ogółem w pierwszych 6 miesiącach zebrano w województwie (wraz ze świadczeniami przy zakupie alkoholu) 28 mln 250 tys. zł na Społeczny Fundusz Budowy Szkół i Internatów. (as)

Tezy KC KPZR na 50-lecie Rewolucji

Nakładem „Książki i Wiedzy" ukazała się publikacja pt. „50 lat Wielkiej Październikowej Rewolucji Socjalistycznej", zawierająca tezy Komitetu Centralnego KPZR ogłoszone z okazji tej doniosłej rocznicy. Tezy ujęte są w 22 punktach podzielonych na trzy grupy zagadnień: I. Heroiczny szlak wątki i budownictwa. Całkowite, ostateczne zwycięstwo socjalizmu w ZSRR osiągnięciem pokojowej wsi. II. Zwycięstwo komunizmu — kontynuacją i rozwinięciem wielkich sprawy Rewolucji Październikowej. III Wielka Październikowa Rewolucja Socjalistyczna a światowy proces rewolucyjny. (PAP)

Rośnie fabryka papieru

W decydującą fazę wkracza budowa nowoczesnej fabryki papieru w Kostrzynie nad Odrą. Podstawowe roboty budowlane przy ostatnich obiektach, tj. magazynie i eksporcie wyrobów gotowych, zbliżają się ku końcowi. Trwa montaż dachu na głównym obiekcie, w którym maszyna będzie 90-metrowej długości, gigantyczna maszyna papiernicza o dwóch równoległych ciągach produkcyjnych.

Rozruch fabryki, wyposażonej w maszynę papierniczą o wadze 3.300 ton, przewidziany jest w II kwartale przyszłego roku. (PAP)

Pończochy z kaprolaktamu

25 tys. par pończoch dederonowych można wyprodukować z jednej tony kaprolaktamu. Dzięki inwestycjom w kombinacie chemicznym Leuna w NRD produkcja kaprolaktamu w roku bieżącym wzrasta o 24 tys. ton. (AB)

Polski super-głośnik

Urządzenie głośnikowe, pozwalające uzyskać bardzo wierne, nieosiągalne w stosowanych obecnie konstrukcjach — odtworzenie dźwięku, zaprojektował i opantentował doc. dr Roman Wyrzykowski z Politechniki Wrocławskiej. Dzięki zastosowaniu specjalnych układów akustycznych, zapewniających duży stopień rozproszenia fali dźwiękowej, stworzone zostały warunki bardzo zbliżone do naturalnego odbioru głosu.

Nowa aparatura zapewnia odbiór dźwięków bez żadnych zniekształceń w takich warunkach, w jakich ucho ludzkie odbiera zwykle muzykę, mowę itp. Urządzenie głośnikowe daje wrażenie przestrzennego rozkładu źródeł dźwięku, co dodatkowo poprawia jakość odbioru. Głośnik nowego typu może być stosowany w radioodbiornikach, magnetofonach i gramofonach elektrycznych. (PAP)

MO poucza i przestrzega

„Komenda Milicji Obywatelskiej z przykrością zawiadamia, że Wasze narzeczone przepisy dotyczące zachowania się na drogach publicznych.

Przypominamy, że za takie przekroczenie przepisów przewiduje się grzywnę 4.500 zł, ale przede wszystkim spełnimy do Was o pouczenie dziecka, jak należy zachować się na ulicach i drogach. Lekceważenie przepisów może zakończyć się tragedią dziecka i Waszą".

Takica i o podobnej treści kart pocztowych, nadanych przez inspektoraty Ruchu Drogowego Milicji Obywatelskiej w I półroczu br. otrzymało 1.216 osób. W większości adresatami były rodzice, których dzieci pozostawione bez opieki hasały po ulicach, narażając życie własne i innych osób. Wysyłano je także do zakładów pracy, zawiadamiając kierownictwo o naruszeniu przepisów drogowych przez zatrudnionych w tych zakładach kierowców otrzymywały je szkoły oraz żony i matki tych, którzy stwarzali na ulicach i szosach niebezpieczeństwo wypadku drogowego. (im)

W białostockim pułku OTK

Uroczyty przebieg miał dzień narodowego święta w białostockim Pułku Obrony Terytorialnej im. gen. Walerego Wróblewskiego. Oficerom i podoficerom pułku działaczom Frontu Jedności Narodu — WK FJN przyznał dyplomy za aktywne uczestnictwo w obchodach 1000-lecia Państwa Polskiego na Białostoczczyźnie. Otrzymało je wielu oficerów i podoficerów.

Głównym punktem uroczystości pułkowych było przeprowadzenie finału konkursu pod nazwą „Żołnierz wie wszystko o swoim regionie" na temat „Ziemia Białostocka postępowa, gospodarna i kulturalna". Ten długofalowy konkurs zorganizowany z inicjatywy Koła Młodzieży Wojskowej spotkał się nie tylko z ogromnym zainteresowaniem żołnierzy, ale i uznaniem władz wojewódzkich co wyraziło się między innymi poprzez ufundowanie wysokich nagród.

Zwycięzcą został kapral Tadeusz Zochowski, który wykazał najlepszą znajomość współczesnych społeczno-ekonomicznych zagadnień naszego województwa oraz tradycji oręża polskiego na Białostoczczyźnie. Uzyskał on nagrodę przewodniczącego Prezydium WRN, radio tranzystorowe. Podobne wyróżnienia otrzymali najlepsi — poza zwycięzcą — uczestnicy finału, kapral Jan Ostrowski i szer. Marian Kuczyński — nagrody Wydziału Kultury Prezydium WRN i prezesa ZW LOK.

Ponadto pięciu żołnierzy otrzymało nagrody ufundowane przez WK FJN, WKKFiT, ZW TRZZ, władze powiatu i komisję do spraw Młodzieży Zarządu Okręgu ZBoWiD. (K. W.)

Lodówki z Mińska

PÓŁ MILIONA lodówek rocznie wytwarzać będzie budowana obecnie w Mińsku na Białorusi nowa fabryka. Rozruch ma nastąpić w roku 1969. Obecnie ZSRR wytwarza (plan na rok bieżący) 2,7 mln sztuk lodówek.

Polskie ekipy budują moskiewski gmach RWPG

Ekipy śląskiego „Mostostalu" wkroczyły w decydujący etap montażu zewnętrznych ścian osłonowych gmachu sekretariatu RWPG, powstającego w Moskwie Polscy fachowcy wykonają przy budowie tego drapacza chmur m. in. zewnętrzną elewację aluminiową oraz zmontują ściany osłonowe części wysokościowej, ścianki działowe i balkony. Montaż ścian osłonowych zakończy się we wrześniu br.

Gmach sekretariatu RWPG — położony w centrum Moskwy — składa się z budynku administracyjnego wysokości 105 m, 12-kondygnacyjnego hotelu oraz części parterowej, gdzie usytuowano salę obrad Komitetu Wykonawczego RWPG, restaurację, bar, salę bankietową i konferencyjną. Projekt architektoniczny i konstrukcję nośną budynku wykonały przedsiębiorstwa radzieckie. „Mostostalowi" powierzono wypełnienie szkieletu ścianami osłonowymi. Kompletną dokumentację tych prac wykonali specjaliści polscy.

Polskie ekipy zmontują łącznie w Moskwie ok. 250 ton ram i innych elementów aluminiowych, ok. 3 tys. szt. płyt ocieplających, zużyją ok. 30 tys. m kwadratowych szkła i ponad 180 tys. m uszczelek. Przy montażu wykorzystane zostaną doświadczenia zdobyte na wieżowcach mieszkalnych warszawskiej ściany wschodniej.

Konstrukcje aluminiowe dla gmachu sekretariatu RWPG wykonała Wytwórnia Sprzętu Komunikacyjnego w Mielcu, płyty izolacyjne — Kaliskie Zakłady Tworzyw Sztucznych. Przy dostawach materiałów i sprzętu współpracowało także kilka innych naszych zakładów, m. in. urządzenia służące do montażu zasadniczych ścian kurtynowych wykonane zostały przez jeden z zakładów przedsiębiorstwa „Mostostal", w ciągu zaledwie 3 miesięcy.

Pod adresem wyczekującej młodzieży

Szansę trzeba wykorzystać

Białostockie technika miały w bieżącym roku po trzech kandydatów na jedno miejsce. Znacznie trudniej było dostać się do technikum niż do liceum ogólnokształcącego. Przyjęci zostali ci uczniowie, którzy najlepiej zdali egzaminy. Rodzice nie przyjętych uczniów interweniują, szturmują oświatowe władze z nadzieją, że jeszcze zdoła się w średniej szkole ulokować dziecko, które słabiej zdało egzamin wstępny i dlatego nie zostało przyjęte. Selekcja egzaminacyjna wyraźnie jednak wskazuje na to, że uczeń miałby również trudności w kontynuowaniu nauki w technikum. Czy należy się zatem upierać przy raz obranym celu?

Nie ma w bieżącym roku takiej sytuacji, by młodzież naszego województwa chciała się dalej uczyć, nie mogła ciągnąć do szkoły zawodowej. Ta młodzież, która nie została przyjęta z powodu braku miejsc do szkoły średniej, będzie bez egzaminu przyjęta do szkoły zawodowej. Dla pozostałych kandydatów natomiast będą dodatkowo przeprowadzone egzaminy w sierpniu.

Szczególnie duże szanse mają przed sobą chłopcy, na których czekają miejsca w zasadniczych szkołach budowlanych. W celu stworzenia szans również dziewczętom, w zasadniczej szkole budowlanej zmieniono kierunek jednej klasy z murarskiej na malarską. Nauka w

Ciąg dalszy na str. 4

15 LAT NOWEGO EGIPTU

Choć zamach stanu, dokonany w Kairze w nocy z 22 na 23 lipca 1952 sprowadził się tylko do obalenia króla Faruka, a nie spowodował formalnego zniesienia monarchii — nastąpiło to dopiero 18 czerwca 1953 roku — choć ta dramatyczna noc nie przyniosła ze sobą natychmiastowej zmiany klasowego charakteru władzy, w Egipcie ten historyczny przewrót od razu zaczęto nazywać rewolucją. Przyszły rozwój Egiptu potwierdził słuszność takiej oceny wydarzenia, od którego mija właśnie 15 lat.

„Co powinniśmy robić? Jaką drogą należy iść do urzeczywistnienia naszego celu? Uczciwie mówiąc, często, przychodziła mi odpowiedź na pierwsze pytanie... Co się jednak tyczy drugiego problemu, to muszę tutaj się przyznać, że wyobrażenie o tym, po jakiej drodze należy iść, aby zrealizować nasze cele, zmieniało się częściej w mojej świadomości aniżeli poglądy na jakikolwiek inny problem". To pisał w swojej „Filozofii Rewolucji" Gamal Abdel Naser, czołowy przywódca „wolnych oficerów", którzy dokonali zamachu stanu, w wyniku którego „naród egipski i kraj nasz przekroczyły granicę najbardziej zniewalającej w swych dziejach epoki", — jak w noc zamachu obwieszczało to wydarzenie radio kairskie.

Pomimo niezdecydowania, co do drogi, jaką należy iść, dającego się wyczuwać z tej stosunkowo wczesnej wypowiedzi Nasera, pewne podstawowe cechy rewolucji egipskiej stały się szybko jasne dla wszystkich, dalszą zaś drogę dyktowało samo życie. Miała ona charakter antyimperialistyczny — jednym z pierwszych zadań, które sobie postawiła, było doprowadzenie do wycofania wojsk brytyjskich z Egiptu, co stało się wkrótce faktem.

Uniezależnienie się od imperializmu wykazał porewolucyjny Egipt również w zdecydowanej odmowie przystąpienia do zmontowanego przez USA tzw. paktu bagdadzkiego (przekształconego później, po rewolucji w Iraku, w CENTO). W 1953 roku Naser oświadczył w rozmowie z Dullesem: „Każdy przywódca arabski, który zwiąże swój kraj paktami lub sojuszami, zostanie uznany za zdrajcę i nie potrafi się utrzymać przy władzy". Zresztą wyrazem antyimperialistycznego charakteru rewolucji egipskiej, związanego też z przekształceniami w życiu wewnętrznym kraju, była późniejsza nacjonalizacja Kanału Sueskiego, która doprowadziła do trójstronnej, izraelsko-angielsko-francuskiej agresji na Egipt jesienią 1956 roku. Była to — po wtóre rewolucją antyfeudalną. Jeśli zniesienie feudalnych tytułów „beja" i „paszy", które nastąpiło już 30 lipca 1952 roku — w tydzień po przewrocie — było, że tak powiemy, deklaracją zamiarów, to kolejne reformy rolne, przeprowadzane w latach 1952 i 1961, gruntownie zmieniły obraz wsi egipskiej.

A jednocześnie była to rewolucja, która prowadziła na drogę niekapitalistycznego rozwoju całej gospodarki i życia społecznego. Przywódcy ZRA głosili ideę budowy społeczeństwa socjalistycznego. W uchwalonej w r. 1962 słynnej karcie narodowej czytamy m. in.: „Rozwiązanie socjalistyczne stało się koniecznością historyczną, narzuconą przez rzeczywistość, szerokie aspiracje mas

Ciąg dalszy na str. 4

Pomnik ofiar zbrodni krzyżackiej

Pomnikiem upamiętniony będzie jeden z najbardziej dramatycznych epizodów walki o polskość Gdańska i Pomorza — wydarzenie z roku 1308, kiedy to w wyniku podstępnej napaści krzyżackiej załogi zamku zginęło 10 tys. mieszkańców miasta.

Projekt pomnika, którego autorami są Wawrzyniec Samp, Wiesław Gołtoń i Maria Milczyńska-Narkiewicz, jest kompozycją przestrzenną, której powierzchnię zdobią płaskorzeźby o tematyce historycznej, związanej z walką o polskość Pomorza. (PAP)

Maszerują orkiestra harcerska z Suchowoli. Fot. J. Mazurek

Uroczyste zakończenie harcerskiej akcji „Ego"

Ciąg dalszy ze str. 3

uczucia ze sprawą socjalizmu na zawsze związane, Tobie — Polsko Ludowa w służbę oddajemy".

Uroczystość kończy przemarsz młodzieży harcerskiej ulicami Goldapi i defilada przed trybuną.

* * *

W godzinach południowych, przybyli goście i rodzice zwiedzili zgrupowanie obozów harcerskich nad Jez. Goldapskim. Honory gospodarzy pełnili zastępca komendanta Chorągwi, szef Akcji Letniej — 67 — Zbigniew Stachowicz i komendant zgrupowania — Jan Piaszczyński. Duże zainteresowanie wywołał Harcerski Klub Łączności, mający na swym koncie już ok. 200 uzyskanych połączeń z krótkofalowcami w kraju i za granicą oraz barwny, pomysłowo udekorowany obóz żeglarski. Na obozie MSR najbardziej popularnym był kpt. Michał Młodzianowski z Wydziału Kontroli Ruchu Drogowego KW MO. Na obozie drużyn artystycznych spotkano się natomiast z „Nadbiebrzańskimi Nutkami" i orkiestrą harcerską z Suchowoli.

Dziś, w poniedziałek, 24 lipca powoli opustoszeje obóz nad Jez. Goldapskim. Jego uczestnicy — harcerska brać rozjedzie się po całej Białostocczyźnie unosząc ze sobą wspomnienia i uroki ziemi goldapskiej. Nie zatrą się jednak więzi z regionem „EGO". Gospodarze powiatu — Witold Kozioł i Włodzimierz Iwaniuk zapraszali do nowych odwiedzin. Kto wie, czy już nawet nie w roku przyszłym pod hasłem nowej akcji „Harcerski złoty kłos". Bo cenne jest każde ziarno i cenny jest każdy kłos.

B. HRYNIEWIECKI

Szansę trzeba wykorzystać

Ciąg dalszy ze str. 3

szkołach budowlanych jest dwustopniowa. Gdy uczeń ukończy zasadniczą szkołę budowlaną może dokonać wyboru: albo pójść bezpośrednio do pracy jako kwalifikowany robotnik budowlany, albo też kontynuować dalej naukę w trzyletnim technikum budowlanym. Bez tego szczebla, jakim jest zasadnicza szkoła budowlana, kandydat nie może się dostać do technikum budowlanego. Do techników budowlanych mają też szanse być przyjęci absolwenci szkół przysposobienia rolniczego: mogą oni kontynuować w technikum naukę na kierunku budownictwa wiejskiego.

Nauka w zasadniczych szkołach budowlanych stwarza młodzieży szansę zdobycia dobrego zawodu, bądź kontynuowania nauki. Z tej szansy jednakże młodzież naszego województwa niedostatecznie korzysta. O jej wykorzystaniu powinna pomyśleć przede wszystkim ta młodzież i ci rodzice, którzy bezradnie załamują ręce, gdy ich dziecko nie zostało w bieżącym roku przyjęte do technikum. W bieżącym roku wszystka młodzież chętna do dalszej nauki może ją kontynuować. Nie można się jednak kurczowo trzymać raz obranego zamierzenia. W szkołach zawodowych są bowiem pełne szanse przyjęcia tych kandydatów, którzy nie mieli szczęścia dostania się bezpośrednio do techników.

(bo)

W 250 portach świata

Statki Polskich Linii Oceanicznych zawijają do coraz to nowych portów na różnych kontynentach.

W sumie jednostki gdańsko-gdyńskiego armatora odwiedzają ponad 250 portów świata. (r)

NOWE KSIĄŻKI

Ostatnio na półkach księgarskich ukazało się sporo ciekawych pozycji dotyczących zagadnień międzynarodowych i polityczno-społecznych.

„Iskry" wydały (w nakładzie 4.000 egzemplarzy) „SZTUKĘ POLITYKI" Mieczysława Manelego. Autor jest znanym naukowcem, specjalistą w dziedzinie prawa państwowego i międzynarodowego. W książce zawarte są niezwykle interesujące szkice na temat władzy, władców, systemów i wielkich polityków. Oto kilka tytułów szkiców i rozdziałików: „Namiętność a polityka", „O urabianiu opinii publicznej", „Polityka sztuką osiągania tego co możliwe".

Książka i Wiedza wydała pracę G. Jaszuńskiego „50 LAT RADZIECKIEJ POLITYKI ZAGRANICZNEJ". Na 120 stronicach autor daje skondensowany przegląd stosunku ZSRR do problemów świata w ciągu ostatniego półwiecza. Jest to dlatego książka o głównych sprawach naszego stulecia.

Także KiW w „Bibliotece Studiów nad Marksizmem" wydała pracę Ryszarda Panasiuka „FILOZOFIA I PAŃSTWO". W „Bibliotece Myśli Socjalistycznej" KiW wydano „PRAWDZIWY SYSTEM" Dom Deschapsa.

„NRF — ZAGADNIENIA POLITYCZNO - USTROJOWE" to tytuł książki Kazimierza Nowaka. (KiW, nakład 2740, cena 60 zł). Książek poświęconych sprawom Niemiec i NRF wychodzi u nas sporo, ale pracą K. Nowaka wyróżnia się starannością opracowania. Mamy w niej bardzo rzetelne opracowanie historii i postaw poszczególnych partii politycznych w NRF. Mamy także prawną ocenę stanu bońskiej demokracji.

„WĘGRZY I MADZIARZY" to interesująca książka Wojciecha Stankiewicza wydana w Bibliotece Wiedzy o Krajach Socjalistycznych KiW. Sięgną po nią z pewnością wszyscy liczni sympatycy Węgrów. Warto, bo w książce wiele interesujących szczegółów o życiu dzisiejszych Węgier, które nie są u nas znane mimo sympatii Polaków do naddunajskich „bratanków". (f)

Nowoczesne centrum elektromózgów

WROCŁAW (PAP) — W centrum Wrocławia posuwa się w szybkim tempie naprzód budowa nowoczesnego obiektu, przeznaczonego dla zakładu elektronicznej techniki obliczeniowej. W głównej hali gmachu, wykonywanego z betonu i szkła, zostaną umieszczone 3 nowoczesne, duże maszyny cyfrowe oraz pomocnicze urządzenia.

Istniejący od dwu i pół lat Wrocławski Zakład Elektronicznej Techniki Obliczeniowej dokonuje skomplikowanych obliczeń oraz zajmuje się przetwarzaniem danych dla ponad 50 przedsiębiorstw i instytucji z całego Dolnego Śląska.

Ulokowanie zakładu w nowoczesnym obiekcie umożliwi dalsze usprawnienie pracy centrum obliczeniowego. M. in. największe przedsiębiorstwa, korzystające z pomocy zakładu, będą miały z centrum bezpośrednie, stałe połączenia kablowe.

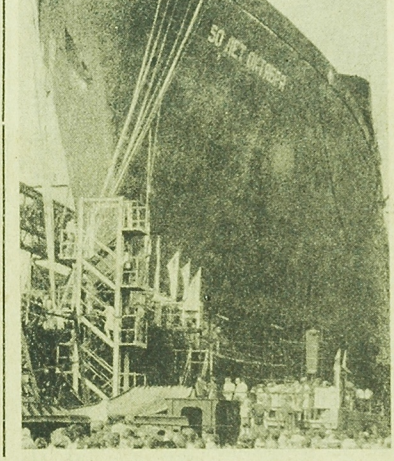

W Stoczni Gdańskiej im. Lenina zwodowano 20 bm. przemysłową bazę rybacką MIS „30-lecie Października" zbudowaną dla armatora radzieckiego.

CAF — Uklejewski

Po VII Plenum KC

Czas realizacji wniosków

We wszystkich (czternastu) zakładach podległych Wojewódzkiemu Zjednoczeniu Przedsiębiorstw Przemysłu Terenowego umieszczono skrzynki uwag i wniosków. Przy końcu ubiegłego roku, specjalnie powołane komisje do spraw realizacji uchwał VII Plenum rozpoczęły pracę nad ulepszeniem działalności swoich zakładów. W tej wielkiej akcji udział brały załogi wszystkich przedsiębiorstw. Skrzynki zaczęły się zapełniać uwagami i wnioskami dotyczącymi wszystkich niemal dziedzin działalności przedsiębiorstw. Wnioski można podzielić na kilka grup: organizacji pracy stanowisk roboczych, podniesienia kwalifikacji kadry techniczno-ekonomicznej, poprawy jakości produkcji, stosowania postępu technicznego, usprawnienia kooperacji, usprawnienia działalności usługowej.

Wnioski i uwagi dotyczyły więc konkretnych zadań. Np. w browarze w Suwałkach postulowano zainstalowanie linii rozlewniczej do piwa butelkowego, co przyczyniłoby się do zwiększenia produkcji piwa o 8000 hektolitrów rocznie. W tym samym browarze postanowiono zwiększyć produkcję słodu o 200 ton przez klimatyzację klepisk w słodowni.

Wszystkich wniosków zgłoszonych w zakładach przemysłu terenowego było 725. Są to obowiązujące programy usprawnień.

Ale skrzynki ze swą zawartością nie są czarodziejskie. Na poprawę w zakładach, na większą gospodarność można liczyć dopiero wtedy, gdy rozpocznie się realizację trafnych wniosków i uwag.

Zakłady przemysłu terenowego wkroczyły właśnie w etap realizacji wniosków i postulatów załóg. Już pierwsze oceny pozwalają stwierdzić, że skrzynki zawierały wnioski niezwykle cenne. W pierwszych kwartałach bieżącego roku znacznie poprawiła się rytmiczność produkcji. Zadania przypadające na I półrocze br. wykonały zakłady przemysłu terenowego z nadwyżką wynoszącą około 3 mln 500 tys. zł. Nastąpiła też znaczna poprawa produkcji, zmalała ilość reklamacji i pretensji odbiorców. Jest to dopiero pierwsza faza realizacji wniosków, które zostały uwzględnione w planach zakładów na lata 1968—69.

Komisje zakładowe znalazły dobry klimat, poparte zostały przez organizacje partyjne i administrację przedsiębiorstw. Duże znaczenie miała także ogromna aktywność załóg, którym zależało na lepszej gospodarce i rentowności. Dalsza działalność przyniesie na pewno nowe, korzystne wyniki. (as)

CIEKAWE

PSY NIE LUBIĄ LISTONOSZY

Według urzędowej statystyki zachodnioniemieckiej w roku 1965 zanotowano w NRF przynajmniej dwa tysiące przypadków pokąsania doręczycieli listów przez psy. 400 doręczycieli było wskutek pokąsania dłużej niż przez 3 dni niezdolnych do pracy.

REKORD W ROBIENIU NA DRUTACH

Maria Landers w miejscowości Sassenberg w NRF po raz drugi obroniła swój tytuł mistrzyni świata w robieniu na drutach. W 1966 r. Maria Lander zużyła 141 kg wełny, z której wykonała 223 swetry, 7 płaszczy, 12 dziecięcych sukienek, 2 damskie palta, 4 sukienki, a ponadto wiele par rękawiczek. Osiągnęła ona 70—90 oczek na minutę. Przeciętnie robienie na drutach zajmowało jej 2 godziny w ciągu dnia. (r)

1800 km po Słowacji i Polsce

W ub. tygodniu powrócił do Białegostoku ponad 30-osobowa grupa pracowników białostockiej Spółdzielni Odzieżowej [m. M. Nowoń]. W ciągu kilkudniowej wycieczki przejechali wygodnym autobusem „Orbis" blisko 1.800 km po Słowacji i Polsce. Zwiedzono m. in. Kielce i Święty Krzyż, Kraków i Wieliczkę, okolice Zakopanego, a w ramach strefy konwencji turystycznej — Tatrzańską Łomnicę, Poprad, Svit, Strbskie Pleso, słynne Jaskinie Demianowskie, Liptowsky Mikulas i wielką zaporę wodną w Orawie.

Najwięcej wrażeń dostarczyła w Słowacji jazda słynnymi górskimi serpentynami i tu podziwiano doskonałą technikę jazdy kierowcy — Włodzimierza Stolika. Na zakończenie wycieczki, dna końcowej trasie do Białegostoku, wybrano parę najmilszych uczestników imprezy. W wyniku głosowania zostali nimi Genowefa Szafran i Eugeniusz Iwanowicz. (b)

Handel NRD z krajami Zachodu

Umowy na rok 1967 między NRD a uprzemysłowionymi krajami kapitalistycznymi przewidują wzrost wymiany towarowej przeciętnie o 10 proc. M. in. wzrost ten w handlu z Włochami osiągnie 11 proc., a z Francją aż 41 proc. (r)

Zapałki w ręku dziecka to groźba pożaru!

15 LAT NOWEGO EGIPTU

Ciąg dalszy ze str. 3

i zmieniającą się rzeczywistość świata w II połowie XX wieku".

Ważnymi etapami na tej drodze rozwoju była nacjonalizacja banków zagranicznych i towarzystw ubezpieczeniowych i handlowych w roku 1957, a zwłaszcza przedsięwzięcia nacjonalizacyjne w latach 1961 i 1963. W wyniku tych kroków kontrola państwa objęła 80 proc. środków produkcji (poza rolnictwem). Były to więc kroki o doniosłym znaczeniu społecznym; godziły już nie tylko w kapitał obcy, ale również we własną wielką, a częściowo średnią burżuazję. Jednocześnie nastąpił rozwój inwestycji państwowych czego przykładem jest budowana przy pomocy ZSRR Tama Assuańska i oparcie gospodarki na zasadach planowania.

Nakreślona tu droga, którą przeszedł Egipt, bynajmniej nie była prosta. Wręcz przeciwnie, było w niej sporo zygzaków, których wyrazem był m. in. fakt, że walcząc przeciw oporom reakcji kierownictwo egipskie w pewnym okresie godziło również w lewicę, która z natury rzeczy była gorącym zwolennikiem przeprowadzanych przekształceń. Wywołało to zrozumiały niepokój w międzynarodowym ruchu robotniczym. Im głębiej jednak sięgały przemiany, tym bardziej stawało się potrzebne i możliwe opieranie się o masy, tym większą rolę zaczęła odgrywać partia — Socjalistyczny Związek Arabski, tym bardziej przydatna stawała się myśl teoretyczna lewicy.

Zjednoczona Republika Arabska obchodzi swoją 15 rocznicę w szczególnych warunkach wytworzonych przez agresję Izraela, trwającą okupację półwyspu Synaj, zablokowanie Kanału Sueskiego.

Niezależnie od tego, że w ZRA dokonuje się obecnie analizy błędów, które doprowadziły do skuteczności izraelskiej agresji, faktem jest, że agresorom i ich amerykańskim protektorom nie udało się obalić rządu ZRA, ani zmienić kierunku rozwojowego tego kraju. Wręcz przeciwnie — wszystko wskazuje na to, że w ZRA, podobnie jak i w innych postępowych krajach arabskich, nastąpi dalsze pogłębienie dotychczasowego kierunku rozwoju.

Co zaś dotyczy stosunku krajów socjalistycznych do zaprzyjaźnionych krajów arabskich, w tym i ZRA, to znalazł on szczególny wyraz w potępieniu agresji Izraela, w żądaniu wycofania jego wojsk z okupowanych terenów, w pomocy udzielanej tym krajom. Mówi o tym m. in. komunikat o niedawnej budapeszteńskiej naradzie przywódców krajów socjalistycznych, którzy „wypowiedzieli się za jeszcze pełniejszym wykorzystaniem odpowiednich środków, zgodnych z interesami walki z agresją i interesami przywrócenia pokoju na Bliskim Wschodzie". Na tej samej naradzie dokonano też wymiany informacji na temat pomocy dla zaprzyjaźnionych krajów arabskich w dziedzinie politycznej, gospodarczej, jak również w podnoszeniu ich obronności.

ZRA, obchodząc rocznicę swojej rewolucji, ma w krajach socjalistycznych, wśród nich i w naszym kraju życzliwych przyjaciół. (AR)

Okazja!
Wielka posezonowa wyprzedaż

KUPISZ taniej od 25 proc. do 50 proc.

WE WSZYSTKICH SKLEPACH MHD, WSS, PDT

ARTYKUŁY

KONFEKCYJNE Z TKANIN BAWEŁNIANYCH — 40 proc.
BONIFIKATY od ceny detalicznej.
PONCZOSZNICZE DLA SKARPET Z GUMKĄ — 40 proc.
BONIFIKATY od ceny detalicznej.
SKARPETY BEZ GUMKI — 50 proc.
BONIFIKATY od ceny detalicznej.
PODKOLANÓWKI — 30 proc.
BONIFIKATY od ceny detalicznej.
TKANINY SUKIENKOWE BAWEŁNIANE — 30 proc.
BONIFIKATY od ceny detalicznej.
TKANINY JEDWABNE — 40 proc.
BONIFIKATY od ceny detalicznej.
APASZKI SZYFONOWE — 25 proc.
BONIFIKATY od ceny detalicznej.

TYLKO w dniach od 17 lipca do 19 sierpnia 1967 r. sprzedają sklepy uspołecznionego handlu detalicznego

MHD, WSS, PDT

oferuje Wojewódzkie Przedsiębiorstwo Tekstylno-Odzieżowe w Białymstoku. k 1611-00

Nowo otwarty Zakład Konserwacji Pojazdów Mechanicznych w Białymstoku przy ulicy Manifestu Lipcowego

naprzeciw kina „Syrena"

WYKONUJE SZYBKO I SOLIDNIE MYCIE, SMAROWANIE, WYMIANĘ OLEI ORAZ USUWA DROBNE USTERKI NA POCZEKANIU. g 1924-1

Wydział Zootechniczny Wyższej Szkoły Rolniczej w Lublinie

przyjmuje zgłoszenia na 2 1/2-letnie

Magisterskie Studia Uzupełniające

O przyjęcie na I semestr mogą ubiegać się osoby, które posiadają dyplom i tytuł inżyniera zootechnika lub inżyniera rolnika. Termin składania podań wraz z załącznikami upływa z dniem 31 sierpnia 1967 r. Egzamin wstępny odbędzie się w m-cu wrześniu br. Bliższych informacji udziela Dziekanat Wydziału Zootechnicznego WSR w Lublinie, ul. Ostervy 1, tel. 2-62-27, wew. 8. k 1846-0

KOMUNIKATY

Za pośrednictwem Urzędu Zatrudnienia Wojewódzka Stacja Pogotowia Ratunkowego w Białymstoku przyjmie do pracy od taraz pięciu noszowych w wieku powyżej lat 18 do 45. Mieszkania nie zapewnia się. Bliższe informacje w Administracji Pogotowia lub w Urzędzie Zatrudnienia. k 1654-1

Wojewódzka Stacja Pogotowia Ratunkowego w Białymstoku zatrudni od zaraz trzy PIELĘGNIARKI DYPLOMOWANE. Wynagrodzenie wg siatki płac Ministerstwa Zdrowia, szczebel „D". Mieszkania nie zapewnia się. Bliższe informacje w Administracji Pogotowia. k 1653-1

Głównego księgowego zatrudni z dniem 1 września 1967 r. Powiatowa Spółdzielnia Pracy Usług Wielobranżowych w Łapach. Wymagane wykształcenie średnie i 5 lat praktyki na stanowisku kierowniczym. Warunki pracy i płacy do uzgodnienia w Zarządzie Spółdzielni — Łapy, ul. Wodociągowa nr 21, tel. 347. k 1590-1

Kierownika Sekcji Administracyjno-Gospodarczej, starszego referenta d/s zaopatrzenia, starszego energetyka i kierownika sekretariatu techniczno-ekonomicznego porozumienia branżowego zatrudni Techniczna Obsługa Samochodów Okręgu Białostockiego. Warunki pracy i płacy do omówienia w dyrekcji TOS w Białymstoku, ul. Poleska 61. k 1607-1

RADIOMECHANIKA w punkcie usługowym napraw odbiorników i telewizorów w Łapach zatrudni od zaraz Rejonowa Spółdzielnia Zaopatrzenia i Zbytu „Samopomoc Chłopska" w Łapach.

Warunki pracy i płacy do omówienia na miejscu. k 1656-1

60 kobiet do obierania ogórków (praca nie w mrozie) — zatrudni z dniem 1 sierpnia 1967 r. Chłodnia Składowa w Białymstoku, Szosa Wschodnia 113.

Wynagrodzenie akordowe. Wymagana jest aktualna karta zdrowia. Rejestracja w kadrach. k 1658-0

Dyrekcja Budownictwa Rolniczego w Białymstoku, ul. Dąbrowskiego 1 zatrudni pilnie st. księgowego. Wymagane wykształcenie wyższe ekonomiczne i 3 lata praktyki lub średnie ekonomiczne i 6 lat praktyki w księgowości.

Warunki pracy i płacy do omówienia w biurze Dyrekcji. k 1657-1

MAŚLANKA

to napój tani, smaczny, odżywczy

k 1705-0

WYSTAWA SARP

Zarząd Oddziału Stowarzyszenia Architektów Polskich i Klub Związków Zawodowych zorganizował wystawę pt. „Urbanistyka szwedzka". Wystawa czynna jest w Sali Łącznikowej Związków Zawodowych od dnia 18 lipca do 25 sierpnia w godzinach od 10 do 18. (CH)

Ogłoszenia drobne

Potrzebna dochodząca pomoc do dziecka. Białystok, ul. Mazowiecka 39 m. 86. g 1913-1

Potrzebna dochodząca pomoc do 3-letniego dziecka. Białystok, Parkowa 6A m. 35 (po 14-tej). g 1908-1

Przyjmę pomoc do dwojga dzieci. Zgłaszać się do godz. 11. Białystok, Zamenhofa 10 m. 5. g 1920

Przyjmę pomoc do dziecka. Białystok, ul. Elektryczna 2 m. 3. g 1923

Potrzebna pomoc do dziecka. Białystok, Mazowiecka 37 d m. 18. g 1919

Zamienię mieszkanie pokój z kuchnią (40 m kw.) na podobne. Windmość: Białystok, Kraszewskiego 12 m. 1. g 1914-1

Pianino — sprzedam. Białystok, tel. 12-18. g 1916-1

„Warszawę" stan dobry — sprzedam. Białystok, Morwowa 6. g 1915-1

Gospodarstwo z zabudowaniami 8 ha — sprzedam. Jakimiuk Włodzimierz, Gnieciuki, p-ta Zabłudów, pow. Białystok. g 1909-1

„Warszawę" i „Wartburga" 312 — sprzedam. Białystok, Sienkiewicza 7 m. 94, tel. 36-38. g 1907-1

Dwa domy drewniany i murowany — z ogrodami, sadem, całość lub połowę z powodu wyjazdu — sprzedam. Suwałki, Gałaja 82, Jasiło. g 383-1

Hektar ziemi, zabudowania — sprzedam pilnie, tanio. Wola Zambrowska, pow. Zambrów. Szeligowska. g 381-1

Gospodarstwo rolne 11,60 ha tanio sprzedam. Dobrzycki, wieś Baranyi, p-ta Nowa Wieś, pow. Ełk. p 385-1

Gospodarstwo rolne 6 ha z zabudowaniami — sprzedam. Szarkowa Zygmunt, Ogrodniki, p-ta Barszczewo, pow. Białystok. g 1910-1

Gospodarstwo 13 ha — natychmiast sprzedam. Geniusz Bronisława, kol. Miękowa — Hać, pow. Sokółka, woj. Białystok. g 1918-1

Nowy dom — sprzedam albo zamienie na 2-rodzinny. Białystok, Sokoła 19. g 1921-1

Wózek inwalidzki — sprzedam. Sypraśl, ul. Nowy Świat 11/1. g 1930-1

RADIO i TELEWIZJA

PROGRAM I

5.00, 6.00, 7.00, 8.00, 12.06, 15.00, 17.55, 20.00, 23.00, 24.00, 1.00, 2.00, 2.55 Wiadomości; 6.32 Program dnia; 8.18 Melodie rozrywkowe; 8.44 „Z wizytą u rądzieckich historyków"; 9.00 Dla dzieci: „Zabawy, zawody, wyprawy, przygody"; 9.20 Rejs z melodią i piosenką"; 10.00 „Szukają gdzie indziej!", 10.20 Muzyka operowa; 11.35 „Wieś tańczy i śpiewa"; 12.25 Rolniczy kwadrans; 12.40 „Więcej, lepiej, taniej!"; 13.00 Muzyka taneczna; 14.00 Mozaika pogodnych melodii; 14.40 Utwory skrzypcowe; 15.05 Z życia Związku Radzieckiego; 15.25 Miniaturki — „Śpiewamy, tańczymy"; 15.55 Opinie konsumenta; 16.05 Non stop Studia Rytm; 16.20 Na wrzaca; 16.40 Nauka i refleksje; 17.00 Z cyklu: „Tu jestem potrzebny"; 17.35 Studio Propozycji; 18.00 Usłyszymy ich w Sopocie; 18.43 Kwadrans z dedykacją; 19.00 „Z księgarskiej półki"; 19.00 „Jedno z siedmiuset" — Trzemeszno; 19.30 „Wojska, strategia, obronność"; 19.45 Gra zespół instrumentalny; 20.31 „Pięć słów w obcym mieście" — słuch.; 21.06 Modern Jazz Quartet; 21.27 „Czerwone noce"; 21.50 Muzyka; 22.20 „Spotkanie przy polce"; 22.45 Chwila poezji; 23.15 Koncert muzyki kameralnej.

PROGRAM II

5.00, 5.30, 6.30, 7.00, 8.30, 12.06, 16.00, 19.00, 21.00, 23.50—24.00 Wiadomości; 5.38 Głos mazowieckiej wsi; 6.40 Proponujemy, informujemy, przypominamy; 7.00 „Jak to na koloniach" — aud.; 7.10 Białorski dawcy lat; 17.15 Dziennik Białostocki; 17.25 „Pamiętam te lata walk" — aud.; 17.35 Gra duet fortepianowy Kisielewski i Tomaszewski; 17.45 „7 dni w sporcie"; 18.05 „Nie tylko o muzyce"; 18.25 Muzyka taneczna; 18.45 „Polsko-bryt'ski dzienniczek"; 19.30 Koncert; 20.15 Wiersze E. Krzyżanowskiej; 20.25 D. c. koncertu; 21.40 Gra zespół taneczny; 22.00 Rozmowy o wychowaniu; 22.10 Koncert Chóru Rozgł. Wrocławskiej; 22.30 „Ambicje i starty"; 22.45 Gra Ork. PR; 23.15 Muzyka rozrywkowa.

Ogłoszenie w „Gazecie Białostockiej"

najlepszą formą reklamy

DOKĄD dziś idziemy?

W BIAŁYMSTOKU

TEATR

Teatr im. Al. Węgierki — nieczynny.

KINA

„Pokój" — „Człowiek bez paszportu", prod. radz. (od lat 14), godz. 15.30, 17.45 i 20.15.

„Ton" — „Fili-pióro", prod. franc. (od lat 14), dod. — „Akademia Sztuk Pięknych w Krakowie", godz. 15.30, 17.45 i 20.

„Syrena" — „W poszukiwaniu wczorajszej miłości", prod. węg. (od lat 16), dod. — „Tworzywa", godz. 15.30, 17.45 i 20.

Kino-Teatr Zw. Zaw. — „Gangster i urzędnik", prod. USA (od lat 16), godz. 17 i 19.

„TPP-R" — „Skąpani w ogniu", prod. polsk., panor. (od lat 14), godz. 17 i 19.

„Polana" — „Zakazane piosenki", prod. polsk. (od lat 12), godz. 20.

Kino MO — nieczynne.

MUZEUM

Muzeum Ruchu Rewolucyjnego, ul. Kilińskiego 6 — nieczynne.

KLUBY

Klub „Siedmiu", ul. Wesołowskiego 1, Dom Prasy czynny w godz. 10—22.

Klub Międzynarodowej Prasy i Książki „Ruch" czynny w godz. 17—22.

W WOJEWÓDZTWIE

KINA

Ełk „Polonia" — „Niezłomny Wiking" (od lat 11)

Ełk „Orzeł" — „Pechowy sylwester" (od lat 16)

Suwałki „Bałtyk" — „Jak zdobyto Dziki Zachód" (od lat 16).

Suwałki „Merkury" — „Zabłąkana w Rzymie" (od lat 18)

Łomża „Millenium" — „Niebo nad głową" (od lat 14)

Pozostałe kina w województwie w dniu dzisiejszym nieczynne.

W razie WYPADKU

Wojewódzka Stacja Pogotowia Ratunkowego, tel. biura wezwań 99 Informacji pogotowia 2-22-22.

Pogotowie dziecięce czynne w godz. 19—7.

Pogotowie stomatologiczne czynne w godz. 18—7.

Pogotowie MO — tel. 97.

Straż Pożarna — tel. 98.

APTEKI

Apteka nr 4, ul. Mazowiecka 37, tel. 203-84.

Apteka nr 6, ul. Malmeda 12, tel. 42-51.

Apteka nr 7, ul. Wesołowskiego 2, tel. 219-04.

SZPITALE

Codziennie ostre dyżury pełnią szpitale:

Wojewódzki Szpital Zakaźny, osiedle Dojlidy, ul. Żurawia, tel. 77-77.

Wojewódzki Szpital im. J. Śniadeckiego, ul. M. C. Skłodowskiej 16, centr. 2-16-21, oddziały: dziecięcy, chirurgia — tel. 2-06-05, gruźlica — (centr.), wewnętrzny — (centr.), zakaźny (centr.) oraz oddział dermatologiczny — ul. Manifestu Lipcowego 3, tel. 2-10-06.

Dyżury szpitali w dniu 24. VII. 1967 r.

Państwowy Szpital Kliniczny, ul. M. C. Skłodowskiej 24, tel. centr. 2-24-31 — dyżurują oddz.: chirurgia, laryngologia, okulistyka — tel. 67-22, położnicy.

Woj. Szpital Zakaźny, osiedle Dojlidy, ul. Żurawia — dyżuruje oddz. zakaźny dziecięcy, tel. 35-81.

Klinika Gruźlicy Płuc AMB, osiedle Dojlidy — oddział gruźlicy.

Szpital Miejski, ul. Sienkiewicza 79, tel. 55-18 — oddz. wewnętrzny.

Szpital w Choroszczy, tel. centr. 2-16-79 — oddział neurologiczny.

PROGRAM TELEWIZYJNY

17.20 Program dnia.
17.25 Wiadomości Dziennika.
17.30 Z cyklu „Medale i detale".
17.55 „Bryza" — magazyn morski.
18.20 „Eureka" — magazyn popularnonaukowy.
18.50 „Kino Krótkich Filmów".
19.20 Dobranoc.
19.30 Dziennik Telewizyjny.
20.05 „Brzegiem Kaspijskiego Morza" — rep. filmowy z cyklu: „Od Kaukazu do Tienszaniu".
20.20 Teatr TV: „Niski pułap" — M. Promiński.
21.10 „Guyane" — balet Charzaturiana — film prod. węgierskiej.
21.40 „Krzyk kobiet" — rep. film.
21.55 Dziennik Telewizyjny
22.10 Program na jutro.

PR i TV zastrzegają sobie prawo zmian programu.

Biał. Zakł. Graf. M-1

141

K. KORKOZOWICZ

KRYPTONIM „PANDORA"

Grodecki popatrzył na mieniącą się w słońcu rzekę i odpowiedział dopiero po chwili, wzruszając ramionami.

— W tamtych czasach, mój drogi, wpadali winni i niewinni. Decydował ślepy traf. Starałem się jednak zachować ostrożność.

W tej chwili ukazała się rozromieniona Jolanta. Przywitała Nikodema z wesołym błyskiem w oczach. — Jak się masz! — Wyciągnęła ku niemu rękę koleżeńskim gestem. — Cieszę się, że jesteś posłuszny!

— Jolanta!... — wykrzyknął z oburzeniem Grodecki. — Na co ty sobie pozwalasz?!

— Czujesz się obrażony? — spojrzała Protowi w oczy. — Chcesz żebym cię przeprosiła?

Na pomost weszła grupa młodych ludzi i Grodecki pośpieszył do swoich czynności.

Dziewczyna usiadła na miejscu dziadka.

— No więc, jesteś, czy nie jesteś obrażony?

— Nie... Ale przeprosić mnie możesz.

— Chciałbyś?! O czym rozmawialiście z dziadkiem?

— O czasach okupacji. Między innymi o panu Czerpieniu. Istotnie, ten sprzedawca nie zrobił na mnie przyjemnego wrażenia.

— No widzisz! Kiedy wyszukuję książki, kręci się zawsze w pobliżu. Raz mu nawet wygarnęłam parę słów!

— A on?

— Uśmiechnął się po swojemu, półgębkiem i coś tam bąknął. Dziwię się, że Czerwień trzyma go u siebie.

— Zapewne sam nie może dać sobie rady. Chociaż w tak małym miasteczku ruch nie powinien być duży...?

— A jednak ile razy tam jestem, zawsze do sklepu ktoś przychodził? — potem dorzuciła uwagę, która zelektryzowała Nikodema. — Jego czytelnia cieszy się powodzeniem, a poza tym ma duży wybór książek. Od „Żywotów kurtyzan" do „Apokalipsis" Jana Chrzciciela.

— Ma! ... „Apokalipsis"?

— Ma! Nie tak dawno egzemplarz wpadł mi w rękę. Zresztą jest ich tam zdaje się kilka.

— Ile? Nie zwróciłaś uwagi?

Jolanta rzuciła na Nikodema zdziwione spojrzenie.

— Chcesz dokonać hurtowego zakupu? Chyba ze trzy — cztery egzemplarze. Wybieram się do niego jutro, mogę zapytać...

— Proszę, abyś o nic nie pytała!

— Co za stenowczość! To zaczyna mnie zaciekawiać... Chyba nie wytrzymam i postaram się dowiedzieć czegoś bliższego o tej książce...

Nikodem zastanowił się, jak wybrnąć z nieoczekiwanej komplikacji. Zaskakująca informacja dziewczyny wskazała zupełnie nowy ślad, ale jednocześnie zainteresowanie mogło ją narazić na niebezpieczeństwo. Jeżeli bowiem drugi egzemplarz do szyfru był tam, wśród książek Czerpienia, niebezpieczeństwo było istotne.

Może jednak antykwariat był tylko źródłem zakupu? Należało ustalić, ile takich książek posiadał sklep i komu je sprzedał? To droga obiecująca, ale nie wolno dopuścić, by poszła nią ta młoda nieświadoma niebezpieczeństwa dziewczyna.

— Taka jesteś ciekawa? Nie spodziewałem się, że byłe głupstwo tak cię zafrapuje. Nic w tym nie ma tajemniczego. To jest stosunkowo rzadka książka i pomyślałem sobie, by kupić — o ile będą — parę egzemplarzy. Mam w Londynie przyjaciół, których ona interesuje.

— Nik, nie bujaj! Nie wyglądasz na człowieka, który robi hurtowe zakupy!

— Wyglądam lub nie, ale proszę, abyś tego tematu z nim nie poruszała! Sądzę, że tak bagatelną prośbę możesz spełnić...

— Mogę, ale czy zechcę...? — przekomarzała się.

— Chyba zechcesz i proponuję, abyśmy zaniechali tego tematu. Nie chcę się z tobą pokłócić...

(Ciąg dalszy nastąpi)

Organ KW PZPR w Białymstoku. Redaguje Kolegium. Wydawca RSW „Prasa". Redakcja i admin. — Białystok, ul Wesołowskiego 1. Dyrektor Wydawnictwa 2-11-10 Centrala Wydawnictwa 2-27-41. Telefony redakcji: centrala 2-22-41, redaktor naczelny 2-09-25, zastępca redaktora naczelnego 2-11-13, sekretarz redakcji 2-15-09 Dział Łączności z Czytelnikami 2-33-72, Dział Reporterski 2-24-73, Dział Rolny 2-11-20, Dział Sportowy 2-23-17, Redakcja nocna 2-10-87. Nie zamówionych rękopisów i zdjęć redakcja nie zwraca. Warunki prenumeraty, miesięcznie — 13,50 zł, kwartalnie — 40,50 zł, półrocznie — 81 zł, rocznie — 162 zł. Prenumeratę przyjmują wszystkie placówki pocztowe i listonosze. Wpłaty na prenumeratę indywidualną, należy dokonywać na konto PUPiK „Ruch" nr 12-6-1312 PKO Białystok. Na odwrocie blankietu należy podać okres prenumeraty. Adres Biura Reklam i Ogłoszeń RSW „Prasa". Białystok, ul. Wesołowskiego 1, tel. 2-32-51.

Poprawa o 5 lokat

13 miejsce szkolnych sportowców Białegostoku w lubelskich igrzyskach

W defiladzie na stadionie lubelskiego Startu barwną stawkę szkolnych sportowców kraju otwierała reprezentacja Białegostoku (widoczna na zdjęciu).
Fot. Jan Huzar

(LUBLIN, INFORMACJA WŁASNA). III Igrzyska Sportowe Młodzieży Szkolnej zostały zakończone. Impreza ta przejdzie do historii sportu szkolnego jako dobrze zapisana karta. Organizacja igrzysk była świetna, poziom zawodników we wszystkich dyscyplinach — lekkiej atletyce, piłce ręcznej, siatkówce, koszykówce, piłce nożnej, pływaniu i strzelectwie — dobry. Dopisała również pogoda. Organizatorzy przyjęli godnie uczestników Igrzysk. Były nagrody, pięknie udekorowane ulice, świetne wyżywienie, a miasteczko studenckie przekształcone zostało w tych dniach w prawdziwą „wioskę olimpijską". Zawodnicy za tę serdeczną opiekę odpłacili się pięknymi pojedynkami i rekordami życiowymi.

Igrzyska zmobilizowały do lepszej pracy wszystkie województwa. Nauczyciele wf, kierownicy szkół, kuratorzy okręgów szkolnych, działacze Szkolnego Związku Sportowego robili wszystko, by ich reprezentacje wypadły w tej imprezie jak najlepiej. W tej sytuacji „skok" ekipy Białegostoku z 18 miejsca zajętego na II Igrzyskach w Olsztynie na 13. wywalczone w Lublinie zasługuje na uznanie.

W punktacji ogólnej zwyciężyła reprezentacja Katowic — 379,00 pkt., przed Gdańskiem — 377,50 pkt., Warszawą, miastem — 366,50 pkt., Białystok zgromadził 233,50 pkt. wyprzedzając Opole, Łódź województwo, Rzeszów, Koszalin, Olsztyn i Kielce.

Trzeba przyznać, iż naszym reprezentantom zabrakło tej nieco szczęścia. Siatkarki z Liceum Pedagogicznego w Łapach, gdyby zdobyły o jeden set więcej, zostałyby udekorowane srebrnymi medalami. Zwycięzcy bez porażki siatkarki z Technikum Ekonomicznego w Świdnicy. Następne trzy zespoły z Sulechowa, Koszyc i Łap miały po jednym zwycięstwie i o czwartym miejscu naszych juniorek zadecydował tylko jeden set. W ostatnim meczu łapanki pokonały drużynę Liceum Pedagogicznego z Sulechowa 3:1. Podobna sytuacja wytworzyła się u piłkarzy. Po niepodziewanym zwycięstwie Technikum Mechanicznego w Białymstoku z późniejszym mistrzem Igrzysk Kołobrzegiem 2:1, gdyby nasi w ostatnim spotkaniu wygrali z Żychlinem, to miejsky drugie miejsce. Remis dawał im trzecie. Niestety, mimo lekkiej przewagi przegrali 0:1 i zajęli 4 miejsce. Te fakty najlepiej świadczą o wyrównanym poziomie.

Miłą niespodziankę sprawiła 17-letnia Barbara Marczuk. W skoku wzwyż zajęła ona 2 miejsce, a jej rezultat 1,56 jest nowym rekordem okręgu. Również medalowe miejsce wywalczyła w rzucie oszczepem Wańkowska. Wynik 40,66 dał jej brązowy medal. Warto jeszcze wspomnieć o sztafecie 4 x 100 m juniorek (Kamińska, Zdunek, Kołodziejkiewicz, Kozłowska), w której biegła ona 4 miejsce uzyskując przy słabo opanowanych zmianach 49,7. Pewna niespodzianka młodzieży szło też debiut naszych pływaków, 16 miejsce w punktacji ogólnej można uważać za sukces, zwłaszcza, że jako jedyne województwo w Polsce nie mamy krytej pływalni.

Dziś samym talentem niewiele można zdziałać. Talent musi być poparty intensywnym treningiem. Niezwykle ambitnie, w tropikalnych warunkach, po kilka godzin dziennie, walczyli strzelcy. Sprzedajmy słowa uznania należą się naszym chłopcom za szóste miejsce.

Sądzę, że za dwa lata na IV Igrzyskach, Białystok trobi dalszy krok naprzód. Na czym opieram tę wiarę? Przede wszystkim na tym co widziałem w Lublinie. A więc entuzjazm młodzieży, ofiarność działaczy nauczycieli i zainteresowanie ze strony białostockich władz szkolnych. Prawie przez cały czas, znajomia naszych sportowców obserwował wicekurator mgr Stanisław Roman. W królkim wywiadzie zapewnił nas, że Kuratorium wsoólnie ze Szkolnym Związkiem Sportowym dołożą jeszcze większego wysiłku w przygotowaniu ekipy Białegostoku do następnych igrzysk. Nasza przyszłość — jak zapowiedział mgr Roman — to umożliwienie startu w eliminacjach prawie całej młodzieży szkolnej.

Ta droga rozwoju wydaje się ze wszechmiar słuszna. Trzeba tylko stworzyć sportowcom szkolnym zdecydowanie lepsze warunki.

L. TARASIEWICZ

Na stadionach kraju i świata

■ Centralną spartakiadę w kolarstwie szosowym zakończył wyścig indywidualny na 167 km. Wygrał Matusiak (Szczecin) — 4.26.00 przed Czechowskim (Warszawa). Żaden z białostoczan nie zmieścił się w pierwszej piętnastce.

■ Tytuły najlepszych na centralnej spartakiadzie gimnastycznej w klasie mistrzowskiej zdobyli: Wiesława Lech (Kraków) wśród kobiet i Wilhelm Kubica (Katowice) wśród mężczyzn.

■ Po 4 meczach żużlowych W. Brytania — Polska stan pojedynku brzmi 2:2. Trzeci mecz wygrali Anglicy 66:42, a czwarty Polacy 55:53.

■ Po sukcesie w Mamal (Rumunia) Polak Zasada prowadzi w klasyfikacji do żużlowych, samochodowych mistrzostw Europy — 48 pkt. przed Lambertem (NRF) — 45 pkt.

■ Tenisiści Południowej Afryki rozgrojli Brazylię 5:0.

7:0 Mazura

Około 5 tys. widzów zgromadził w Ełku mecz piłkarski miejscowego Mazura z Motorem Berlin (III liga NRD). Mazur rozegrał bardzo dobry mecz we wszystkich liniach i zwyciężył 7:0 (3:0). Najładniejsze bramki strzelili: Dawidowski, Szymański, i Kotarski. W przedmieczu juniorów Mazur wygrał z juniorami zespołu NRD 4:1 (2:0). (ko)

Mężczyźni także w finale Pucharu Europy

★ 2 rekordy Polski

Po Wuppertalu — Ostrawa!... Wiadomość niemniej przyjemna. Polscy lekkoatleci (w osłabionym nawet nieco składzie) wywalczyli awans do finału Pucharu Europy. Polska — 94 pkt., Francja — 93 pkt., CSRS — 79 pkt., Włochy — 72 pkt., Rumunia — 51 i Holandia — 31 pkt. Zwycięstwo naszych lekkoatletów jest tym razem szczególniejsze. Gdyby nie upadek sprintera francuskiego w biegu 4x400 m — w efekcie czego zajęli dopiero piąte miejsce, to pierwsza lokata przypadłaby Francji. Awansują jednak dwie drużyny.

W czasie zawodów uzyskano kilka świetnych wyników. Francuzi, w biegu rozstawnym 4x100 m uzyskali 38,9, a więc jest to nowy rekord Europy i prawdopodobnie świata. Polacy zajęli III miejsce — 39,6. W drugim dniu zawodów nasi lekkoatleci ustanowili dwa nowe rekordy Polski. W biegu na 400 m ppl. Weistaczek wynikiem 50,8 poprawił o 0,3 sek, dotychczasowy rekord Polski należący do Gierejewskiego. Również sztafeta 4x400 m (Balachowski, Borowski, Werner, Badziński) pobiegła znakomicie, poprawiając rezultatem 3,04,2 (o 0,3 sek) rekord Polski.

A oto ciekawsze wyniki:

110 ppl. 1. Ottoz (W) — 13,3; 2. Kołodziejczyk (P) — 14,3; 100 m: 1. Bambuck (F) — 10,4, 3. Maniak (P) — 10,6; 1500 m: 1. Kommer (F) — 3.46,0; 400 m 1. Nallet (F) — 46,2, 2. Odendeski (P) — 46,3; 10 tys. m 1. Stowiarz (P) — 30.29,6, 2. Tojes (F) — 30.30,8; w dal 1. Stalmach (P) — 7,8, 2. Pani (F) — 7,77; 400 m ppl. Frinoli (W) — 50,2, 2. Weistaedt (P) — 50,8; w dal 1. Bambuck (F) — 20,7; 2. Werner (P) — 21,0; 100 m 2. Dufresne (F) — 1.47,5, 3. Stasiokowski (P) — 1.48,9; 3000 m z przeszkodami 1. Temereau (F) — 8.44, 3. Leurs (P) — 8.57,0; oszczep 1. Sidlo (P) — 78,72; trójskok 1. Jokolsky (P) — 16,68; drzyk 1. Tozer (GBS) — 60,74, 3. Piątkowski — 60,12; tyczka 1. Dlencauste (F) — 5,10, 3. Markowski (P) — 3,70 (ko)

Za 4 dni w Białymstoku

Czołowi lekkoatleci POLSKI rozpoczną walkę o związkowe medale

Już tylko 4 dni dzielą nas od rozpoczęcia białostockiej batalii 411 lekkoatletów kraju (z wszystkich okręgów, z wyjątkiem Olsztyna, plus 7 Włochów, 8 Francuzów i 9 Finów) o tytuły mistrzów Polski CRZZ.

TANIE BILETY WSTĘPU

Bardzo przystępne są ceny biletów na imprezę. Dorośli płacić będą 6 zł za bilet wstępu na 1 dzień zawodów, a młodzież szkolna i wojskowi — 2 zł. Przedsprzedaż rozpoczyna się dziś w sekretariacie Jagiellonii, w hali przy ul. Jurowieckiej (codziennie w godz. 8—16). W dni zawodów (piątek, sobota, niedziela) bilety można będzie nabyć w kasach stadionu przy ul. Jurowieckiej.

AWIZOWANE WYCIECZKI

Na mistrzostwa wybiera się dużo wycieczek z różnych miejscowości naszego województwa.

DZIŚ MAŁE PRELUDIUM

Dziś, tj. 24 bm. o godz. 18. na stadionie przy ul. Jurowieckiej odbędzie się sprawdzian urządzeń lekkoatletycznych, a jednocześnie generalna próba komisji sędziowskiej. O przybycie proszona jest jak najliczniejsza grupa lekkoatletów Białegostoku, która swoim dzisiejszym kontrolnym startem wypróbuje jakość urządzeń i pozwoli zgrać się kolektywowi sędziowskiemu.

SZTANDAR DLA JAGIELLONII

Mistrzostwa, mające spopularyzować lekkoatletykę na Białostocczyźnie, organizowane są pod hasłem uczczenia 50-leciа Rewolucji Październikowej, 100-leciа sportu polskiego i jubileuszu 35-leciа BKS Jagiellonia Białystok. W czasie sobotniej uroczystości otwarcia imprezy, Jagiellonii wręczony zostanie klubowy sztandar.

NA CZELE DEFILADY...

...znajdzie się poczet sztandarowy. Flagę CRZZ nieść będzie Sidło w asyście dwóch białostoczanek, reprezentantek Polski — Jędrak i Hryniewickiej. (ko)

Na jeziorze Wigry (w Starym Folwarku) odbyły się w dniach 21—23 bm. V. ogólnopolskie zawody płetwonurków o puchar Wigier.
NA ZDJĘCIU: przygotowania do kolejnej konkurencji.
Fot. — CAF

Augustowianin Henryk BIELAWSKI mistrzem Polski w slalomie wodnym

W Augustowie zakończyły się wczoraj, III ogólnopolskie zawody w narciarstwie wodnym, w ramach których odbyły się mistrzostwa Polski w slalomie. Impreza była prawdziwym maratonem zarówno dla zawodników jak i organizatorów. W ciągu 3 dni rozpoczynające się w godzinach rannych konkurencje kończyły się o zmierzchu.

A oto jak potoczyły się zmagania naszych najlepszych narciarzy wodnych.

PIĄTEK. Do 1 kolejki pucharowego slalomu stajo ponad 60 zawodniczek i zawodników. Odpadają najsłabsi. Na placu boju pozostają w większości reprezentanci Legii, nie brak też augustowian. Henryk Bielawski po bardzo ciekawej walce z legionistą Zb. Noorniakowskim zajmuje dalsze na 2 pozycji. Janusz Kowalik jest siódmy. 12 najlepszych slalomistów rozpocznie zarazjtrz boje o tytuł mistrza Polski.

Jeszcze podsumowanie wyników do klasyfikacji drużynowej i zdobywca pucharu WARFIT oraz „Gazety Białostockiej" jest znany. Po raz trzeci, tym razem już na własność, trofeum zdobywa stołeczna Legia.

SOBOTA. Oficjalnego otwarcia zawodów dokonuje przewodniczący WKKFiT, Czesław Łotys. Po defiladzie rozpoczynają się efektowne pokazy. Tysiące widzów, rozmieszczonych od brzegiem Necka, od Domu PTT-K aż po miejską plażę, oklaskiwały m. in. tzw. piramidę w wykonaniu trzech zawodników Legii oraz — sensacja! — pierwszy na naszych jeziorach lot na latawcu w wykonaniu legionisty Menety.

Po pokazach dalszy ciąg zmagań 12 najlepszych zawodników o tytuł mistrza Polski w slalomie. Bardzo liczna widownia z obywatelem obserwuje walkę, jaką toczy augustowianin Bielawski z koalicją legionistów.

NIEDZIELA. Decydująca kolejka mistrzowskiego slalomu poprzedzona zostaje — niestety mniej interesującym niż spodziewaliśmy — konkursem jazdy figurowej. Wśród juniorek zwycięża B. Naorniakowska (Legia), wśród seniorek K. Lempart (Legia), najlepszym juniorem zostaje J. Naorniakowski (Legia). Jan Bielawski (AKS Augustów) jest trzeci. Wśród seniorów zwyciężywa J. Menet. Henryk Bielawski (AKS) jest piąty.

Wreszcie końcowe pasaże ostatniej kolejki mistrzowskiego slalomu. Ogromna, jakżeż radosna niespodzianka: zwycięża Henryk Bielawski (AKS Augustów). Wszyscy gratulują mu sukcesu. Kolejne miejsca zajęli: Jacek Belza (Legia) i Zb. Naorniakowski (Legia). Wśród seniorek najlepsza jest A. Szaglewska przed Lempart (obie Legia) i Chiebowską (Hutnik Pogoria). Kolejność u juniorek: 1. B. Naorniakowska, 2. Parafiańska (obie Legia), 3. H. Bielawska (AKS). W kategorii juniorów wygrał Jan Belza przed J. Naorniakowskim (obaj Legia) i Łozowski (AKS).

★

Tegoroczne zawody (bardzo udane) ogładała kilkakrotnie większa ilość widzów niż w latach poprzednich. Startowała także większa ilość ekip (7 drużyn w porównaniu do 5 w ub. roku).

J. KWACZYŃSKI

Dokładna trasa monieckiego wyścigu

Za kilka dni rozegrany zostanie na ziemi monieckiej ogólnopolski wyścig kolarski o puchar „Dnia Spółdzielczości". Oto dokładna trasa tego 3-etapowego wyścigu (trasa wyciąg):

I etap, 110 km, w dniu 29 bm. Start o godz. 15.30 przy Przemysłowym MRN w Mońkach. Kolarze przejadą przez następujące miejscowości: Dziekonie (15.36), Czechowce (15.44), Knyszyn (15.49), Knyszyn PGR (15.51), Krypno (15.56), Tatary (16.01), Tatary (16.11), Tykocin (16.15), Jeżewo (16.30), Białystok koło stacji CPN w Bacieczkach (17.10), Fasty (17.16), Dobrzyniewo (17.24), Kozłoce (17.32), Chlipowo (17.39), Knyszyn (17.45), Czechowce (17.49), Dziekonie (18.04). Na mecie w Mońkach — około 18.20.

II etap, indywidualna jazda na czas na 20 km, w dniu 30 bm. o godz. 8.30 przy Szkole Rolniczej w Mońkach. Trasa prowadzi z Mońk do Trzciankowic (koniec asfaltu) z powrotem do Mońek. Zawodnicy będą startować co minuto.

III etap 110 km, w dniu 30 bm. Start o godz. 15 przy Przemysłowym Mońkach. Kolarze przejadą przez następujące miejscowości: Dziekonie (15.10), Dowmary (15.12), Czechowce (15.15), Szafranki (15.21), Gródek (15.26), Klewianka (15.37), Zabłudowo (15.43), Dołistowo (15.49), Sokołda (15.57), Karpowice (16.06), Wiejsze (16.12), Wysokie (16.29), Sokolica (16.32), Kamionka (16.34), Bożnówka (16.40), Milewskie (16.50), Dobrowola (16.59), Kuyszyn (17.02), Czechowiczowa (17.15), Dziekonie (17.18). Na mecie w Mońkach — około 17.30.

19 sekund...

...zabrakło kolarskiej reprezentacji Juniorów OZKol. Białystok 4o wygrania 3-etapowego, międzynarodowego wyścigu „Po Ziemi Płockiej". Wygrał zespół Sarmaty Warszawa — 22.42,35 przed OZKol. Białystok — 22.42,53, LZS Olecsza — 22.03,[illegible] Bugiem Wyszków — 22.45,41. Drużyna NRD zajęła 10 miejsce. Zespół PRIM Ełk nie odegrał roli. Skłasifikowano 19 drużyn.

Indywidualnie zwycięzcą Kol (Warta Poznań), który łącząc swoje 311 km przejechał w czasie 7.35,45 co daje przeciętną 41,3 km/godz. Reprezentanci OZKol. Białystok zajęli miejsca: 4. Trzaskowski — 7.33,14, 9. Kartwacki — 7.34,12, 15. Pienowski — 7.35,37, 28. Rogacki — 7.35,52 i 68. Dudziński — 7.41,34. Te ostatni był najwolniejszym prchowcem. Zlapał dwa razy gumę, raz potrzebował w kraksie. (ko)

TOTO-LOTEK

10, 14, 17, 22, 26, 34, (40)

Puchar Polski

Do przerwy było 0:0

W ćwartym, ćwierćfinałowym meczu piłkarskiego Pucharu Polski na szczeblu wojewódzkim Opnisko — Włókniarz Białystok, nie doszło do niespodzianki mimo że niezwykle ofiarnie grający kotejarze usilnie starali się o nią, utrzymując do przerwy wynik 0:0. Po zmianie pól zarysowała się jednak wyraźna różnica w umiejętnościach obu drużyn. Włókniarz odniósł zdecydowane zwycięstwo 4:0. Strzelcami bramek byli: Stańczuk (49 min.), Grygorczuk (63 min.), Załądkowski (68 min.) i Madeksza (70 min).

Tak więc w półfinale znalazły się 4 czołowe drużyny naszego okręgu: Włókniarz, Mera, ŁKS Łomża i Skra. Terminu półfinałów jeszcze nam nie podano. (ko)

5:3 dla Czarnych

Dużym zainteresowaniem widowni cieszył się mecz piłkarski, jaki rozegrały w Olecku zespoły miejscowych Czarnych i młodzieży polonijnej, przebywającej na obozie w tym mieście. Wygrali Czarni 5:3. (ko)

Ciekawa statystyka piłkarska

Entuzjasta piłki nożnej w Bielsku Podlaskim Henryk Bolesta podał nam (już po raz drugi) tabelę startów i dorobku drużyn naszej piłkarskiej ligi okręgowej od początku jej istnienia — 12. IV. 1959 do 17. VI 1967. Podobnej statystyki nie prowadzimy, nie przyjmujemy więc odpowiedzialności za tabelę. Zagorzali statystycy mylą się jednak rzadko. Oto zestaw ob. Bolesty.

Nazwa klubu	Ilość sezonów ciągłych	Zwycięstwa	Remisy	Porażki
Mazur Ełk	9	119	24	24
Gwardia Białystok	8	76	29	44
Wigry Suwałki	8	67	31	54
ZKS Zambrów	8	59	30	63
Społem Bielsko P.	8	50	19	79
Puszcza Hajnówka	7	38	26	58
Sokół Sokołka	6	42	21	53
Pogoń Łapy	6	30	18	64
Huzar Nurzec	5	53	18	31
Włókniarz Białystok	5	46	20	33
ŁKS Łomża	5	39	18	37
Warmia Grajewo	5	26	20	48
Ognisko Białystok	5	22	8	60
Skra Czarna B.	3	25	17	23
Jagiellonia	3	14	10	30
Orzeł Kolno	1	5	9	8

Piłkarze rozegrali ogółem 870 spotkań, zdobywając 3.432 bramki. (ko)