Proletariuszu wszystkich krajów, łączcie się!

NAKŁAD 190.285 A

Gazeta Białostocka

ORGAN KW POLSKIEJ ZJEDNOCZONEJ PARTII ROBOTNICZEJ

Nr 143 (5242) Poniedziałek 17. VI. 1968 r. Cena 50 gr

Z francuskiej kampanii wyborczej

Wywiad W. Rocheta dla „Humanite Dimanche"

Uwolnienie gen. Salana

PARYŻ (PAP) — „Zbliżające się wybory do Zgromadzenia Narodowego mogą dać masom ludowym możliwość jasnego zamanifestowania swojej woli przemian, a także powinny pozwolić wszystkim demokratom na osiągnięcie stworzenia ludowego rządu sojuszu demokratycznego, w którym Partia Komunistyczna zajmie odpowiednie dla siebie miejsce" — oświadczył sekretarz generalny FPK **Waldeck Rochet** w wywiadzie dla „Humanite Demanche". W wywiadzie tym, który ukazał się w ostatnim numerze z 16 bm. Waldeck Rochet podkreślił, że Francuska Partia Komunistyczna staje do wyborów z programem odnowy, postępu społecznego i pokoju.

FPK występuje za nacjonalizacją kluczowych sektorów gospodarki i za zorganizowaniem demokratycznego zarządzania nimi. Partia uważa za konieczne przeprowadzenie demokratycznej reformy systemu podatkowego. Komuniści są także zwolennikami planowania postępu gospodarczego i społecznego w skali całego kraju.

Komuniści występują za taką polityką zagraniczną, która opiera się na niezawisłości i pokoju, na współpracy z wszystkimi krajami, na solidarności z narodami

Ciąg dalszy na str. 2

Delegacja rządowa CSRS w Moskwie

MOSKWA (PAP) — Do Moskwy przybyła w niedzielę czechosłowacka delegacja rządowa z ministrem Transportu CSRS F. Rzehakiem na czele.

W poniedziałek, 17 bm. F. Rzehak i minister Komunikacji ZSRR B. Bieszczew podpiszą w imieniu rządów swoich krajów porozumienie o granicznej komunikacji kolejowej między Czechosłowacją i ZSRR.

Wicepremier Piotr Jaroszewicz przyjął przebywającego w Polsce członka Związkowej Rady Wykonawczej, przewodniczącego Sekcji Jugosłowiańskiej, Polsko - Jugosłowiańskiego Komitetu Współpracy Gospodarczej Zivana Vasiljevica.

CAF — Matuszewski

7-tysięczny numer „Expressu"

WARSZAWA (PAP) — W sobotę 15 bm. ukazał się 7-tysięczny numer popularnej stołecznej popołudniówki „Express Wieczorny".

Festiwal w Sofii

SOFIA (PAP) — Za 6 tygodni na przebudowanym 80-tysięcznym stadionie im. Lewskiego w Sofii otwarty zostanie IX Światowy Festiwal Młodzieży i Studentów. Weźmie w nim udział 20 tys. delegatów z co najmniej 130 krajów świata.

Min. Przemysłu Finlandii w Polsce

WARSZAWA (PAP) — 15 bm. przybył do Warszawy minister Przemysłu Finlandii — VAEINOE LESKINEN.

Celem wizyty jest przeprowadzenie rozmów na temat polsko-fińskich stosunków handlowych oraz zwiedzenie XXXVII Międzynarodowych Targów Poznańskich.

Tego samego dnia min. Vaeinoe Leskinen złożył wizyty przewodniczącemu Komisji Planowania przy Radzie Ministrów STEFANOWI JEDRYCHOWSKIEMU oraz kierownikowi Ministerstwa Spraw Zagranicznych wicemin. JÓZEFOWI WINIEWICZOWI.

ZRA uznaje granicę Polski na Odrze i Nysie

Po wizycie w Polsce Mahmud Riad powrócił do Kairu

Konferencja prasowa w SDP

WARSZAWA (PAP) — W sobotę w godzinach popołudniowych opuścił Polskę przebywający z 3-dniową oficjalną wizytą w naszym kraju minister Spraw Zagranicznych Zjednoczonej Republiki Arabskiej **Mahmud Riad** z małżonką i towarzyszącymi osobami.

Bezpośrednio przed odlotem minister Riad przekazał słowa wielkiego uznania i pozdrowienia dla rządu i narodu polskiego. Sądzę, powiedział dziennikarzom, że moja wizyta stanowić będzie poważny wkład w rozwoju kontaktów między naszymi krajami.

KAIR (PAP) — W sobotę wieczorem minister Spraw Zagranicznych Zjednoczonej Republiki Arabskiej powrócił do Kairu.

Po powrocie do Kairu **Mahmud Riad** oświadczył, iż jego podróż do Berlina i Warszawy była „nadzwyczaj owocna". „Udało nam się jeszcze bardziej umocnić nasze stosunki z tymi dwoma bratnimi krajami — stwierdził M. Riad. Przywódcy NRD i Polski oświadczyli, że ich kraje w pełni popierają państwa arabskie i podkreślają konieczność wycofania wojsk agresora izraelskiego z okupowanych terytoriów arabskich".

KONFERENCJA PRASOWA MIN. M. RIADA

WARSZAWA (PAP) — W sobotę rano minister Spraw Zagranicznych ZRA **Mahmud Riad** spotkał się w siedzibie Stowarzyszenia Dziennikarzy

Ciąg dalszy na str. 2

Bitwa o Sajgon trwa

Skuteczne ataki partyzantów pod Khe Sanh

LONDYN (PAP) — Agencja Reutera pisze, że dowództwo amerykańskie za wszelką cenę chce nie dopuścić do zapowiedzianej przez partyzantów ofensywy, która polegać będzie na ostrzeliwaniu z rakiet obiektów wojskowych w Sajgonie. Dlatego też wydano rozkaz jednostkom lotnictwa, by bombardowały dżungle wokół stolicy, gdzie koncentrują się oddziały powstańcze. Równocześnie 25 batalionów piechoty stara się odnaleźć na przedpolach Sajgonu ukryte tam rakiety i pociski moździerzowe.

Reuter donosi, że lotnictwo USA koncentrowało swe ataki w rejonach leżących o 20 do 50 km na północ od Sajgonu. Tereny te są od dawna opanowane przez siły wyzwoleńcze.

W piątek wieczorem i w sobotę rano powstańcy kontynuowali prowadzenie ognia nękającego na dużą bazę lotnictwa USA Bien Hoa. Na pasy startowe i hangary spadło blisko 50 rakiet. Część samolotów została zniszczona, bądź poważnie uszkodzona. Są także ofiary wśród amerykańskiej załogi.

Siły wyzwoleńcze ostrzeliwały także obiekty wojskowe w południowo-zachodniej części Sajgonu. Blisko 20 pocisków moździerzowych spadło w rejonie posterunku policyjnego w dzielnicy Cholon. Kilku policjantów zostało zabitych bądź rannych.

Podobne ataki przeprowadzono w delcie Mekongu w mieście Can Tho.

PARYŻ (PAP) — 4 rakiety kalibru 107 mm spadły w niedzielę rano na dzielnicę portową Sajgonu powodując spore szkody. W północno-wschodniej części stolicy Wietnamu południowego w odległości 8 km od centrum wywiązała się w sobotę wieczorem zacięta walka między oddziałem partyzanckim a jednostka spadochroniarzy reżimu sajgońskiego.

Dwie dywizje amerykańskie oraz kilka dywizji południowowietnamskich usiłują od soboty stworzyć kordon ochronny wokół całego miasta, aby zmniejszyć niebezpieczeństwo bombardowania stolicy przy pomocy rakiet.

Nowy dowódca wojsk amerykańskich w Wietnamie gen. Abrams oświadczył w niedzielę, że Sajgon jest obecnie głównym celem ataków partyzanckich. Wyraził on przekonanie, że należy się spodziewać dalszych ataków i kontynuowania bombardo-

Ciąg dalszy na str. 2

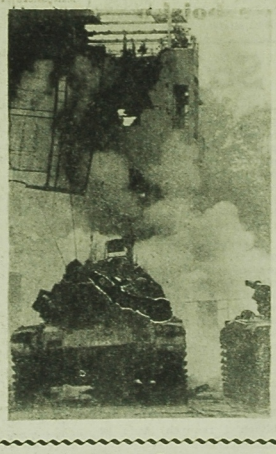

W SAJGONIE

NA ZDJĘCIU: czoło oddziałów reżimowych w zniszczonej dzielnicy Cholon.

CAF — PANA

McCarthy uda się do Paryża

NOWY JORK (PAP) — Senator McCarthy oświadczył w piątek, że uda się do Paryża w końcu lipca, by osobiście zapoznać się z rezultatami negocjacji pokojowych między USA a DRW. Senator spotka się także w Londynie z członkami rządu brytyjskiego.

Pomoc Szwajcarii i Szwecji dla DRW

GENEWA (PAP) — Szwajcarski Czerwony Krzyż przygotował wysyłkę darów dla Czerwonego Krzyża Demokratycznej Republiki Wietnamu. Wysyłka ta zawiera 2 tys. kompletów narzędzi chirurgicznych oraz kompletne urządzenie radiologiczne. Akcja ta została sfinansowana przez rząd Szwajcarii, który przeznaczył 500 tys. franków szwajcarskich do dyspozycji Czerwonego Krzyża.

*

SZTOKHOLM (PAP) — Minister Spraw Zagranicznych Szwecji Nilsson zakomunikował, że rząd szwedzki ofiaruje DRW szpital z całkowitym wyposażeniem o wartości 10 mln koron. Podkreślił on również potrzebę zorganizowania pomocy dla Wietnamu na większą skalę w związku z czym nie wykluczył możliwości uznania DRW przez Szwecję.

Deklaracja polsko-wenezuelska

WARSZAWA (PAP) — W dniach od 10 do 16 czerwca br. przebywała w Polsce misja Wenezueli, na czele której stał I wiceminister Spraw Zagranicznych dr **Raul Ness**.

Celem wizyty było zbadanie możliwości i środków zaktywizowania wymiany handlowej między Wenezuelą a Polską, jak również współpracy kulturalnej, naukowej i technicznej.

W czasie pobytu w Polsce członkowie misji przeprowadzili rozmowy w Ministerstwie Spraw Zagranicznych, w Ministerstwie Handlu Zagranicznego, w Komitecie Współpracy Gospodarczej z Zagranicą przy RM, w Ministerstwie Kultury i Sztuki, w Polskiej Izbie Handlu Zagranicznego i Banku Handlowym.

Na zakończenie rozmów została 15 bm. podpisana wspólna deklaracja polsko-wenezuelska, w której strony uznały za sprawę szczególnej wagi normalizację i wzrost wymiany handlowej między obu krajami.

Prowokacje Izraela nie ustają

KAIR (PAP) — Wojska izraelskie sprowokowały w sobotę nowy incydent nad Kanałem Sueskim w rejonie Firdanu. Jak podaje komunikat dowództwa sił zbrojnych ZRA, o godzinie 19.40 czasu lokalnego nieprzyjaciel usiłował przeprawić przez Kanał grupę żołnierzy. Operacja ta wspierana była ogniem artyleryjskim, w wyniku czego 2 żołnierzy egipskich zostało rannych. Siły zbrojne ZRA odpowiedziały ogniem i zmusiły nieprzyjaciela do wycofania się. W wyniku strzelaniny zniszczono 2 izraelskie stanowiska artyleryjskie, punkt obserwacyjny i magazyn amunicji. Strzelanina, która trwała 55 minut została zakończona na skutek interwencji przedstawicieli grupy obserwatorów ONZ na linii przerwania ognia.

Incydent sobotni był drugą prowokacją nad Kanałem Sueskim w ciągu ostatnich 2

Ciąg dalszy na str. 2

Dobry stan pacjenta w Brazylii

PARYŻ (PAP) — Pierwszy brazylijski pacjent z przeszczepionym sercem Ferreira Da Cunha opuścił po raz pierwszy wytwarzającą tlenlatkę, w której przebywał od dnia operacji i został przeniesiony do innego większego pokoju. Dyrektor szpitala Sao Paulo dr Zerbini który 26 maja przeprowadził pierwszą w Brazylii operację przeszczepienia serca oświadczył, że stan pacjenta jest zadowalający i że nie zaistniały żadne komplikacje.

Niedziela na Targach Poznańskich

POZNAŃ (PAP) — 16 bm. tereny targowe zwiedziło około 80 tys. osób.

W niedzielę do Poznania przybyli: członek Biura Politycznego KC PZPR, przewodniczący Komisji Planowania przy Radzie Ministrów — STEFAN JEDRYCHOWSKI, zastępca członka Biura Politycznego, sekretarz KC PZPR BOLESŁAW JASZCZUK, sekretarz KC PZPR — ARTUR STAREWICZ, kierownicy wydziałów Komitetu Centralnego.

Przeszczepienie nerki w Zabrzu

KATOWICE (PAP) — W Klinice Chirurgicznej Śląskiej Akademii Medycznej w Zabrzu, kierowanej przez prof. dr Stanisława Szyszkę przeprowadzono pierwszy w tym szpitalu zabieg przeszczepienia nerki. Pacjentem jest 28-letni hutnik, który chorował na przewlekłe zapalenie nerek. Operacja trwała ok. 2 godzin. Dawca nerki był pacjent, który zmarł na skutek pęknięcia tętniaka mózgu. Po 4 dobach, które upłynęły od operacji pacjent czuje się dobrze.

Dr Blaiberg czuje się lepiej

PARYŻ (PAP) — Pani Eileen Blaiberg zapewniła w niedzielę, że jej mąż powraca do zdrowia po ciężkiej chorobie, na którą zapadł przed kilkoma dniami. Jego stan poprawia się bardzo szybko.

Biuletyn lekarski opublikowany w sobotę przez szpital Groote Schuur stwierdza, że stan zdrowia najdłużej żyjącego człowieka z przeszczepionym sercem jest obecnie zadowalający.

Pogoda

DZIŚ [illegible] bm. [illegible] ub zachmurzenie niewielkie. Temperatura maksymalna 22 st. C. Wiatry słabe, południowo-wschodnie.

JUTRO — skłonność do burz i opadami. Nieco chłodniej.

X Festiwal Teatrów Polski Północnej

TORUŃ (PAP) — W Toruniu rozpoczął się w sobotę X Festiwal Teatrów Polski Północnej. Na festiwal przybyli ludzie sceny, krytycy, literaci i dziennikarze z różnych stron kraju, a także liczni goście zagraniczni.

W jubileuszowym festiwalu biorą udział państwowe teatry dramatyczne z Białegostoku, Bydgoszczy, Gdańska-Sopotu, Gdyni, Grudziądza-Koszalina-Słupska, Olsztyna-Elbląga, Torunia i Szczecina.

Z przedstawieniem inauguracyjnym wystąpił Teatr Dramatyczny ze Szczecina prezentując sztukę Williama Szekspira „Ryszard III". W tym samym dniu teatr szczeciński wystąpił również ze sztuką Edwarda Albee „Chwiejna równowaga" (polska prapremiera). Dopiero spektakle spotkały się z gorącym przyjęciem publiczności.

Wywiad W. Rocheta dla „Humanite Dimanche"

Ciąg dalszy ze str. 1

walczącymi o wyzwolenie, a przede wszystkim z bohaterskim narodem Wietnamu, godnym prawdziwego zachwytu.

„Tylko silny i ustabilizowany rząd demokratyczny, który gwarantowałby wszelkie swobody publiczne i był odpowiedzialny przed prawdziwym Zgromadzeniem Narodowym może ustanowić przodującą gospodarczą i polityczną demokrację, jakiej potrzebuje kraj — oświadczył Waldeck Rochet. Przyszły rząd ludowy powinien zabezpieczyć zdolność nabywczą ludzi pracy, przystąpić do stopniowego ograniczania długości tygodnia roboczego, podjąć efektywne kroki w walce z bezrobociem, znieść wydane przez rząd dekrety w dziedzinie ubezpieczeń społecznych, przyczynić się do rozszerzenia praw związków zawodowych w zakładach pracy.

Sekretarz generalny FPK podkreślił, że francuska klasa robotnicza dzięki swej zwartości i zdecydowaniu dzięki sile i jedności osiągnęła ważne zwycięstwa, podwyżkę płac oraz inne istotne zdobycze socjalne. W licznych sektorach państwo, monopole i wielkie banki były zmuszone pójść na takie ustępstwa, na które nie chciały się zgodzić od przeszło 20 lat.

Na zakończenie Waldeck Rochet wezwał francuskich ludzi pracy do oddania głosów na Partię Komunistyczną, na której pełne poparcie mogą oni zawsze liczyć w swojej codziennej walce.

SALAN UŁASKAWIONY

PARYŻ (PAP) — Jak podaje Agencja France Presse Pałac Elizejski poinformował oficjalnie, że były generał Raoul Salan jeden z przywódców puczu algierskiego z 1961 roku został ułaskawiony i zwolniony z więzienia w sobotę rano.

Salan, który otrzymał najpierw karę śmierci został następnie ułaskawiony i zamieniono mu karę na dożywotnie więzienie. Jest on ostatnim spośród czterech generałów przywódców puczu algierskiego, którzy zostali wypuszczeni na wolność.

*

PARYŻ (PAP) — Gen. Salan zaraz po uwolnieniu odbył w Tulle konferencję prasową. Odmówił złożenia deklaracji politycznej.

Były szef OAS oświadczył, że szczęśliwy jest z powodu „odrodzenia jedności narodowej, o której mówili mu ludzie stojący blisko gen. de Gaulle'a, m. in. premier Pompidou i minister Debre".

Zapytany o zamiary, Salan odpowiedział, że zamierza pisać pamiętniki, przy czym rozpocznie od Indochin.

Uchwalenie ustaw wyjątkowych

BONN (PAP) — Zachodnioniemiecki Bundesrat (druga izba parlamentu) zatwierdził jednogłośnie tzw. konstytucję stanu wyjątkowego. Równocześnie Bundesrat zaaprobował tzw. zwyczajne ustawy stanu wyjątkowego, które w praktyce są ustawami wykonawczymi do zmienionych artykułów konstytucji.

W ten sposób, po wieloletniej dyskusji i z pominięciem masowych protestów zachodnioniemieckiej postępowej opinii publicznej, uchwalone zostało ostatecznie antydemokratyczne i faworyzujące dalszą militaryzację NRF ustawodawstwo wyjątkowe.

Nagrody i odznaczenia dla dziennikarzy

WARSZAWA (PAP) — W Domu Dziennikarza odbyła się w sobotę uroczystość wręczenia dziennikarzom, przyznanych po raz pierwszy, nagród im. Zygmunta Jarosza oraz dekoracji grupy dziennikarzy brązowym medalem „Za zasługi dla obronności kraju".

Na uroczystość przybyli: wiceminister Obrony Narodowej, szef GZP WP gen. dyw. Józef Urbanowicz, przewodniczący ZG Stowarzyszenia Dziennikarzy Polskich — Stanisław Mojkowski, członkowie władz SDP oraz wyżsi oficerowie WP.

Nagrody przyznane zostały w dwóch grupach: publikacji prasowych oraz dziennikarskich form radiowych i telewizyjnych.

M. Riad powrócił do Kairu

Ciąg dalszy ze str. 1

Polskich w Warszawie z przedstawicielami polskiej i zagranicznej prasy.

Min. Riad w swoim oświadczeniu wstępnym podkreślił ciepłe przyjęcie z jakim spotkał się w czasie swej wizyty ze strony narodu, rządu i przywódców polskich. Stwierdził, że Egipcjanie darzą pełnym szacunkiem naród polski i jego walkę o wolność.

Odpowiadając na pytania dziennikarzy min. Riad powiedział m. in.: W rozmowach warszawskich osiągnęliśmy — jak sądzę — porozumienie we wszystkich zasadniczych omawianych kwestiach. Należały do nich — sytuacja na Bliskim Wschodzie w świetle popieranej przez imperializm i syjonizm agresji izraelskiej oraz poparcie i pomoc okazywane przez Polskę krajom arabskim. Przedmiotem rozmów były również ważne problemy międzynarodowe, jak problem układu o nierozprzestrzenianiu broni atomowej i bezpieczeństwa europejskiego. I w tych sprawach, generalnie biorąc, rozmowy wykazały pełną zbieżność poglądów.

Zapytany o prognozy rozwoju sytuacji na Bliskim Wschodzie w ciągu najbliższych 6 miesięcy, min. Riad stwierdził: Przekonamy się, czy Izrael zrezygnuje ze swej dotychczasowej polityki agresji, wyrazi gotowość podporządkowania się rezolucji Rady Bezpieczeństwa i współpracy z ambasadorem Jarringiem.

Min. Riad — mówiąc dalej na temat arabskiego ruchu oporu, na terenach okupowanych — wskazał, że powstał on z inicjatywy samych Palestyńczyków. Jest on ruchem słusznej walki o wolność. Mogę stwierdzić — powiedział minister — że nie tylko ZRA, lecz również inne kraje arabskie popierają ten ruch.

Kolejne pytanie dotyczyło stosunków dyplomatycznych ZRA ze Stanami Zjednoczonymi, NRF oraz NRD. Dotychczas Stany Zjednoczone nie złożyły ani jednego oświadczenia, które by potępiało agresję Izraela — oświadczył min. Riad. Nie słyszeliśmy również żadnego oświadczenia, że Izrael powinien opuścić terytoria zajęte po 5 czerwca. Każdy krok Stanów Zjednoczonych zmierzający do wprowadzenia w życie rezolucji Rady Bezpieczeństwa i położenia kresu okupacji byłby doceniony przez kraje arabskie i stanowiłby czynnik polepszający stosunki świata arabskiego z USA.

Przyczyną zerwania stosunków z NRF, a przypomnę, że decyzję taką podjęło wspólnie 10 państw arabskich, była wielka pomoc ekonomiczna i militarna Niemiec zachodnich dla Izraela, która utorowała drogę agresji izraelskiej. Również ze strony Niemiec zachodnich nie usłyszeliśmy ani jednego słowa potępienia agresji, lub bodaj oświadczenia wywywającego Izrael do zaniechania jego polityki.

Na odwrót — usłyszeliśmy szokujące oświadczenie zachodnioniemieckich polityków udzielających aprobaty dla tzw. polityki zjednoczenia Jerozolimy, co jest wyrazem poparcia agresji.

Min. Riad oświadczył następnie, że złożył ostatnio wizytę oficjalną w NRD i że ścisłe stosunki między ZRA i NRD będą pogłębione.

W dalszym ciągu konferencji min. Riad stwierdził, że polityką ZRA w kwestii bliskowschodniej opiera się na dążeniu do znalezienia rozwiązania środkami pokojowymi. Jednakże politycy izraelscy i premier tego kraju składają oświadczenia na temat aneksji terenów arabskich. Niemal każdego dnia dobiegają z Izraela głosy potwierdzające kontynuanie polityki ekspansji. Min. Riad przypomniał, iż Izrael od wielu lat uchyla się od rozwiązania kwestii uchodźców palestyńskich.

W tej sytuacji wydaje nam się — powiedział minister — że zadaniem państw członkowskich Rady Bezpieczeństwa jest wywarcie presji na Izrael, aby honorował postanowienia ONZ.

Mówiąc o pomocy krajów socjalistycznych dla ZRA min. Riad podkreślił szczególne znaczenie pomocy ze strony ZSRR. Dzięki tej pomocy i skierowania do ZRA grupy doradców radzieckich — powiedział on — mogliśmy w krótkim czasie odbudować nasze siły zbrojne.

Na pytanie, czy w rozmowach w Warszawie poruszana była sprawa statków polskich zablokowanych w Kanale Sueskim minister Riad odpowiedział twierdząco. Ze strony egipskiej dokonano wszystkiego co możliwe, aby uwolnić 15 statków różnych bander. Ostrzelanie przez wojska izraelskie cywilnych barek egipskich prowadzących prace nad uwolnieniem statków doprowadziło do wstrzymania tej operacji.

W zakończeniu min. Riad wskazał na owocną współpracę dwustronną między Polską i ZRA i stwierdził, że jego wizyta stanowić będzie nowy wkład w zacieśnienie wzajemnych stosunków.

ZRA UZNAJE GRANICĘ NA ODRZE I NYSIE

W piątek w godzinach wieczornych ambasador Zjednoczonej Republiki Arabskiej w Polsce — Saad Afra wydał w Hotelu Europejskim w Warszawie przyjęcie z okazji pobytu w Polsce ministra Spraw Zagranicznych ZRA — Mahmuda Riada i małżonki oraz osób towarzyszących.

W czasie przyjęcia minister Riad oświadczył sprawozdawcy PAP red. Janowi Dziedzicowi, że ZRA uznaje granicę na Odrze i Nysie jako granicę Polski.

Spotkanie dyplomatów radzieckich i amerykańskich

NOWY JORK (PAP) — Pierwszy wiceminister Spraw Zagranicznych ZSRR, szef delegacji radzieckiej na XXII sesje Zgromadzenia Ogólnego NZ, W. Kuznieczow w przedstawicielstwie ZSRR przy ONZ w Nowym Jorku 14 bm. podejmował śniadaniem sekretarza Stanu USA D. Ruska.

W czasie przyjęcia omawiano sprawy interesujące obie strony.

Wyrok na katów

BONN (PAP) — Sąd we Frankfurcie nad Menem wydał wyrok skazujący dwóch b. kapo oświęcimskiego obozu zagłady, Bernharda Bonitza i Josefa Windecka, na karę dożywotniego więzienia za morderstwa popełnione na więźniach obozu.

Prowokacje IZRAELA nie ustają

Ciąg dalszy ze str. 1

dni. Pierwszy miał miejsce w piątek w pobliżu miejscowości Port Tewfik u południowego ujścia Kanału.

NOWY JORK (PAP) — Charge d'affaires stałego przedstawicielstwa Libanu przy ONZ wystosował do przewodniczącego Rady Bezpieczeństwa list zawierający protest przeciwko pogwałceniu przez oddział izraelski linii przerwania ognia między Izraelem i Libanem w dniu 14 bm. W pobliżu miejscowości Hula oraz przeciwko ostrzelaniu przez oddziały izraelskie wioski Melis Eldżabal.

Bitwa o Sajgon

Ciąg dalszy ze str. 1

wań rakietowych. Rzecznik dowództwa amerykańskiego poinformował w niedzielę, że ciężkie walki wybuchły ponownie w okolicach Khe Sanh w północno-zachodniej części kraju. W dwóch bitwach, jakie rozegrały się tam w sobotę, Amerykanie stracili 16 zabitych i 61 rannych.

*

HANOI (PAP) — Jak donosi Wietnamska Agencja Informacyjna powołując się na partyzancką agencję „Wyzwolenie" oddziały Ludowych Sił Zbrojnych Wyzwolenia Wietnamu Południowego działające w prowincji Quang Czi, 10 bm. przeprowadziły operacje bojowa przeciwko batalionowi amerykańskiej piechoty morskiej broniącemu wzgórza 635 w pobliżu Khe Sanh. Podczas ataku na sztab batalionu i na pozycje artylerii patrioci przerwali umocnienia obronne i wdarli się na pozycje wojsk amerykańskich. W wyniku tej bitwy 150 nieprzyjacielskich oficerów i żołnierzy zostało wyeliminowanych z walki.

Również w sobotę 15 bm. oddziały sił wyzwoleńczych przeprowadziły dużą operację w pobliżu bazy amerykańskiej piechoty morskiej w Khe Sanh. Na umocnione pozycje wojsk amerykańskich skierowano zmasowany ogień. W wyniku wielogodzinnej walki, w której ze strony amerykańskiej oprócz oddziałów piechoty morskiej wzięły również udział bombowce i artyleria zostało zabitych i rannych około 80 Amerykanów.

A. Kaczmarzyk skazany na karę śmierci

WARSZAWA (PAP) — Sąd Warszawskiego Okręgu Wojskowego ogłosił w sobotę wyrok w procesie agenta wywiadu brytyjskiego — ADAMA HENRYKA KACZMARZYKA. Sąd uznał Kaczmarzyka w pełni winnym stawianych mu w akcie oskarżenia zarzutów i skazał go na karę śmierci oraz pozbawienie obywatelskich praw honorowych na zawsze.

W uzasadnieniu wyroku sąd stwierdził, że przewód sądowy w pełni potwierdził wine oskarżonego, który, po zwerbowaniu go przez kadrowych pracowników wywiadu brytyjskiego, z pełną premedytacją i świadomością działania na szkodę państwa polskiego przystąpił do wykonywania zleconych mu zadań szpiegowskich. W działalności tej Kaczmarzyk wykazał aktywność i inicjatywe, podjął próby wciągnięcia do współpracy z wywiadem także innych osób.

W czasie swej szpiegowskiej działalności Kaczmarzyk przekazywał wywiadowi brytyjskiemu — jednemu z wywiadów wojskowych państw agresywnego paktu atlantyckiego — informacje ustne i pisemne oraz zdjęcia fotograficzne dotyczące głównie systemu łączności w Wojsku Polskim. Dane zawarte w jego informacjach stanowiły tajemnice państwową i mogły spowodować znaczne szkody w systemie obronności naszego kraju.

Sąd podkreślił, że Kaczmarzyk swą działalność prowadził z niskich pobudek, z chęci zysku i osiągnięcia za swą współpracę jak największego wynagrodzenia. Sprzedawane wiadomości stanowiące tajemnice państwową traktował jako dobrze płatny towar, zaś uzyskane pieniądze przeznaczał głównie na libacje i rozwiązły tryb życia. Winny — stwierdził sąd — reprezentuje typ człowieka aspołecznego i zdegenerowanego moralnie, nie rokującego nadziei na resocjalizację.

Uwzględniając powyższe i nie znajdując żadnych okoliczności łagodzących przemawiających na korzyść Kaczmarzyka sąd wydał wyrok skazujący go na najwyższy wymiar kary.

Wyrok ten nie jest prawomocny i podlega zaskarżeniu do Izby Wojskowej Sądu Najwyższego.

Wszystkim, którzy wzięli udział w pogrzebie nieodżałowanej pamięci

MĘŻA I OJCA

Stanisława Czajewskiego

składa podziękowanie

żona, syn i rodzina.

g 1603-1

„Izrael, syjonizm i międzynarodowy imperializm"

(Artykuł miesięcznika „Mieżdunarodnaja Żyźń")

MOSKWA (PAP) — Pod tytułem „Izrael, syjonizm i międzynarodowy imperializm" miesięcznik „Mieżdunarodnaja Żyźń" w numerze czerwcowym opublikował obszerny artykuł K. Iwanowa, który przeprowadza analizę polityki państwa Izrael i ewolucji syjonistycznej ideologii, wykazując, że mają one nie tylko ścisłe związki z imperializmem międzynarodowym, ale że stanowią punkt oparcia współczesnego imperializmu, realizują jego światowe cele, że ich charakter jest w istocie imperialistyczny. Dużo miejsca poświęca autor marcowym wydarzeniom w Polsce, pisząc o nich jako o przejawie syjonistycznej działalności, realizującej imperialistyczną politykę rozsadzania od wewnątrz wspólnoty socjalistycznej.

Główne myśli autora, rozwinięte w jego pracy, zawarte są we wstępie. Czytamy w nim:

„Z każdym dniem coraz bardziej ujawnia się zasadnicza istota Izraela jako państwa imperialistycznego, zaborczego".

Rozwijając te myśli autor w pierwszej części artykułu omawia obecną sytuację na Bliskim Wschodzie. Opierając się na wielu faktach wskazuje, że rząd Izraela, korzystając z poparcia USA, otwarcie sabotuje realizację rezolucji Rady Bezpieczeństwa z 22 listopada ubiegłego roku, stara się na zawsze utrzymać okupowane ziemie arabskie, prowadzi politykę ekspansji.

Izrael odgrywa na Bliskim Wschodzie taką samą rolę, jaką spełnia w Europie NRF — to teza rozwinięta w następnej części artykułu. Jest to rola głównej ostoi imperializmu amerykańskiego, rola zarzewia wojny w tym rejonie świata. Autor wykazuje, jak bliskie są związki Izraela z międzynarodowym syjonizmem, z awanturniczymi kręgami USA i z bońskimi odwetowcami. Podkreśla jednocześnie, że ścisłemu związaniu się Izraela z międzynarodowym imperializmem towarzyszy w tym kraju nieokiełznany rasizm w stosunku do ludności arabskiej.

Przedstawiając historyczny rozwój ruchu syjonistycznego i ewolucje jego ideologii, K. Iwanow pisze: „Od drobnomieszczańskich, antymarksistowskich, nacjonalistycznych ugrupowań „Bundu", które po Rewolucji Październikowej przeszły na pozycje kontrrewolucji, poprzez organizacje jawnie nacjonalistyczne, które w latach „brunatnej dżumy" kontaktowały się nawet z hitlerowcami, do obecnych band Mosze Dajana, dopuszczających się krwawych przestępstw na okupowanych arabskich terytoriach — oto etapy rozwoju syjonizmu. Syjonistyczni przywódcy starają się wpoić w świadomość Żydów w różnych krajach, w tym również socjalistycznych, idee „Tylko ślepiec polityczny może nie dostrzegać niebezpieczeństwa, jakie wypływa z koncepcji „podwójnego obywatelstwa". Imperialistyczny wywiad i ośrodki dyspozycyjne wojny psychologicznej wydają setki milionów dolarów w celu rozsadzenia i rozbicia od wewnątrz międzynarodowego ruchu robotniczego i antyimperialistycznego, a przede wszystkim krajów socjalistycznych, ich braterskiej, bojowej wspólnoty. I z tego właśnie względu teoria „podwójnego obywatelstwa" i polityka „przerzucania mostów" — to rozdzone siostry ideologicznej i politycznej dywersji, metody pośredniej agresji, których ostatecznym celem jest restauracja kapitalizmu w tych krajach".

Autor przypomina, że kwietniowe plenum KC KPZR podkreśliło, iż imperializm postawił obecnie na przeniknięcie i rozbicie od wewnątrz — przede

Turystyczna oferta

Camping zaprasza

Obyło się, jak zresztą co roku, bez przecinania wstęg i okolicznościowych przemówień. Otwarcie wczasowego sezonu letniego 68 odnotowała jednak prasa, donosząc o pierwszych grupach urlopowiczów, którzy jeszcze w maju zjawiali nad morze. Białostocczyzna też może lada dzień spodziewać się wzmożonego napływu gości. Co im prócz naturalnego piękna możemy zaoferować? W ostatnim czasie zamieściliśmy na ten temat szereg materiałów. Dzisiaj zapraszamy do Campingu.

Bilans i plany

Biuro Ośrodków i Ruchu Turystycznego LZS Camping prowadzi w Białymstoku działalność od ośmiu lat. W 1960 roku zaczynano od dwóch autokarów i sublokatorskiego pokoiku przy ul. Sienkiewicza... oraz od nieciekawych wyników ekonomicznych. Z usług biura korzystali w pierwszym rzędzie wiejscy sportowcy. Obsługa wiejskich imprez sportowych nie stanowi lukratywnego interesu, toteż trudno było tu mówić o zyskach, które zresztą — wg założeń statutowych — przeznaczane być miały na rozwój sportu wiejskiego.

Od kilku jednak lat, po pewnych przesunięciach personalnych, przedsiębiorstwo zaczęło wychodzić na swoje, a od roku 65 notuje się coraz większe zyski.

W roku ubiegłym osiągnęły one wysokość 200 tysięcy złotych. Powód do radości dla „zielonych" sportowców, gdyż suma powyższa stanowi ponad 20 procent ogólnej dotacji na działalność wojewódzkiego LZS — rzecz nie bez znaczenia dla białostockiej turystyki w ogóle, gdyż z usług Campingu korzystają obecnie nie tylko sportowcy. Dzięki kontaktom z „rodzinnymi" placówkami w innych województwach, na przestrzeni ostatnich lyiku lat Camping był przewodnikiem tysięcy turystów ze wszystkich stron kraju.

W roku ubiegłym przedsiębiorstwo obsłużyło 14.910 wycieczkowiczów, a obroty za tę działalność wyniosły ponad dwa i pół miliona złotych. Z danych za rok 1967 wynika, że Camping zorganizował m. in. 11 wycieczek dla pracowników PGR, 65 wycieczek dla członków GS i kółek rolniczych, 54 wycieczki dla szkół (warto tu dodać, że uczniowie korzystają z 10 proc. zniżki), 5 wycieczek specjalistycznych oraz aż 65 wycieczek przygotowanych na zlecenie Campingów z całego kraju. Uczestnicy tych ostatnich wycieczek zawdzięczają białostockiemu Campingowi poznanie najpiękniejszych regionów naszego województwa.

Na Gołej Zośce

Jedynym obiektem stałym Campingu jest ośrodek campingowy Gola Zośka w Augustowie. Jedynym, ale za to „na medal". Walczący, i słusznie, z licznymi w tych okolicach „psimi budkami" gospodarze powiatu nie mają na pewno żadnych zastrzeżeń do zlokalizowanego nad Rospudą, wzorowo prowadzonego ośrodka. Pięknie położony w gęstym lesie, w miarę oddalony od Augustowa (co przy dobrej komunikacji umożliwia czynienie w mieście niezbędnych zakupów, ale z drugiej strony odciąga od bardziej wyczerpujących pokus, jakie oferuje wczasowiczowi Augustów) daje ośrodek na Gołej Zośce rękojmię pełnego wypoczynku. W tej sytuacji trudno się dziwić, że właśnie tu od dwóch lat wyznaczają sobie rendez-vous szachiści z całej Polski. W słoneczny, piękny dzień można tu zobaczyć niecodzienny raczej widok kilkudziesięciu szachownic rozłożonych na polanie nad jeziorem, a przy nich ponad setkę grających i kibiców. A ci, których gambity i końcówki nie interesują, mogą tu uprawiać inne hobby — wędkarstwo.

Mieszkańcy domów wczasowych i ośrodków campingowych położonych nad Necknem, Białym i Studzienicznym moczący bez rezultatu robaka w innych jeziorach, popękaliby z zazdrości widząc taaaakie ryby, jakie z Rospudy ciągną goście Gołej Zośki.

W roku ubiegłym było tu 80 miejsc, co pozwoliło na wykorzystanie tzw. 7200 osobodni. A w ogóle o ośrodek wykorzystany był w... 115 procentach. Co się nie robi dla pchających się drzwiami i oknami gości? W tym roku przybyło 30 nowych domków, a liczba miejsc wzrosła do 300. Już wkrótce spodziewać się można, że znalezienie wolnego miejsca nie będzie rzeczą łatwą. Ośrodek na Gołej Zośce należy do bazy ogólnodostępnej, kto więc przez nas zachęcony chciałby tam spędzić swój urlop, niech już teraz rezerwuje sobie miejsce. I to niezwłocznie.

*

Słychać było niedawno głosy podważające celowość istnienia Campingu. Że niby zbyteczny wobec istnienia „Gromady", że rozproszenie ośrodków itd. Głosy te ucichły, na szczęście, bo z tym rozproszeniem to chyba przesada, za to nie będzie przesadny pogląd o zdrowej konkurencji Campingu z prężną „Gromadą". Gdyby tak jeszcze dało się skromne lokum nad Białką zamienić na przyzwoitszy lokal, będący odpowiednią wizytówką „firmy" i zachęcający do korzystania z jej usług.

J. K.

Fot. R. Sienko

Konkurs SARP i NOT

Białostocki Dom Technika uzyska dodatkową salę wystawową. Wykorzysta się wewnętrzny dziedziniec, który otrzyma przykrycie i w ten sposób będzie mógł być użytkowany przez cały rok.

Dlatego też zarząd wojewódzki NOT i białostocki oddział SARP ogłaszają społeczny konkurs na projekt przykrycia dziedzińca. Do udziału w konkursie zapraszani są członkowie wszystkich stowarzyszeń technicznych i SARP działających na terenie naszego województwa. Wszyscy zainteresowani konkursem powinni nadesłać pod adresem organizatorów kartę zgłoszenia w nieprzekraczalnym terminie — do dnia 29 czerwca. Natomiast termin składania prac konkursowych upływa 25 października. Po rozpatrzeniu prac zorganizowana zostanie wystawa nadesłanych projektów, a najlepsze z nich uzyskają nagrody w postaci dyplomów i upominków.

Szczegółowymi informacjami na temat konkursu dysponują oddziały stowarzyszeń NOT i SARP. (wm)

Walka z przestępczością nieletnich

W dniu 15 czerwca odbyło się posiedzenie Wojewódzkiego Zespołu Koordynacyjnego do Walki z Przestępczością. Głównym tematem był problem walki z przestępczością wśród nieletnich na terenie naszego województwa.

Po wyjaśnieniu zagadnień wstępnych przez prezesa Sądu Wojewódzkiego tow. TADEUSZA SKÓRĘ, przedstawione zostały pytania, po których rozwinęła się dyskusja. Członkowie zespołu w swoich wystąpieniach postulowali konkretne kroki jakie należy podjąć w najbliższym czasie w tak ważnej sprawie, jaką jest walka z przestępczością wśród nieletnich, jej wzrostem. Generalnym postulatem jaki przewijał się we wszystkich wystąpieniach, był postulat zaostrzenia konsekwencji za popełnione czyny, ale i zwiększenie działalności profilaktycznej. Podkreślono poważną rolę jaką mają do spełnienia nie tylko organa wymiaru sprawiedliwości, ale także organizacje młodzieżowe i szkolne komisje wychowawcze. W większym niż dotychczas stopniu zwrócono uwagę na warunki mieszkaniowe uczącej się młodzieży, na problem dojazdów do szkół, zatrudnienia nieletnich, którzy nie weszli jeszcze w konflikt z prawem. Sporo uwagi poświęcono zagadnieniu Ochotniczych Hufców Pracy, ich organizacji i kłopotom. (g)

ROZMAITOŚCI GOSPODARCZE

NAPIĘTA SYTUACJA GOSPODARCZA W KRAJACH EWG

W krajach Wspólnego Rynku utrzymuje się napięta sytuacja gospodarcza. Mimo względnego zaopatrzenia na rynku pracy, bezrobocie utrzymuje się nadal na wysokim poziomie i nadal obserwuje się wzrost drożyzny. Sytuację tę skłania kraje EWG do rozszerzenia handlu z krajami Europy Wschodniej.

WIĘCEJ TRACĄ NIŻ ZYSKUJĄ

W ciągu 8 miesięcy ubiegłego roku kraje Ameryki Łacińskiej straciły na handlu z USA 518 mln dolarów. W tym okresie deficyt Meksyku wynosił 1 mln, 321 mln dolarów, Argentyna — 90 mln, Chile — 78 mln i Kolumbia — 21 mln dolarów.

Wenezuela jest jednym z niewielu krajów tego rejonu, które mają dodatni bilans handlu z USA. Tym niemniej jednak, wskutek spadku cen rudy żelaza i ropy naftowej — ub. roku, również ona poniosła w swoich operacjach handlowych z USA znaczne straty. (g)

Konieczny mariaż: rolnictwo—przemysł 1

RZECZ O KONCEPCJI

Dymi las kominów nad naszym Śląskiem. Na Wybrzeżu wre praca w stoczniach, portach i różnych zakładach. Potężne fabryki produkują dniem i nocą w Krakowskiem, Poznańskiem, Wrocławskiem. Setki gigantów rozsiał dobry czas po całym kraju. Czuje się tam rytm melodii maszyn, widzi przemysłowy krajobraz, rozumie sens inwestowania.

Wszędzie jest jakaś myśl przewodnia, perspektywy i aspiracje. Każdy ma swoją drogę do szczęścia. My — także. Jedne koncepcje mają rozmach i blask, innym brak tych atrybutów. Jedne są bardzo oryginalne, drugie mniej. W Białostockiem zakreślono również linie rozwoju. Rolnictwo i jeszcze raz rolnictwo. Zielona produkcja i wszystko co ją wspiera, pobudza, rozwija. Czyli surowce rolnicze i przemysł wyraźnie spożywczy. Dodajmy jeszcze: intensywna produkcja rolna i proporcjonalny do bazy przemysł o wyraźnie sprecyzowanym charakterze.

Jest ogólna i powszechna tendencja do szybkiego uprzemysławiania regionów. Dążenie słuszne, celowe, ciekawe. Nieobce były i nam marzenia o wielkim przemyśle. Ale z góry powiedziano: „Nie ma szans ten, kto nie przedstawi w pełni oryginalnych koncepcji. U was — potrzebna zielona produkcja. To ma dominować". Jeśli więc nie może być mowy o chociażby namiastce potężnego potencjału Śląska, to kierujemy uderzenie na pola i związany z nimi przemysł.

Zboża i ziemniaki oraz surowce dla innych nie dają nam żadnych szans w równaniu do przodujących regionów. Intensywne rolnictwo oraz rozwinięty i dobrze zorganizowany przemysł — oto nasz program i nasze życzenia. Te koncepcje przedstawiamy władzom centralnym, jako realny i konieczny do realizacji plan.

Mając to na uwadze spoglądamy na sytuację w tej dziedzinie, na osiągnięcia, potrzeby i zamierzenia. Na terenie województwa występuje 19 gałęzi przemysłu (szczególnie włókienniczy, odzieżowy, spożywczy, drzewny, materiałów budowlanych). W branży spożywczej dominuje przemysł mięsny (20,5 proc.), mleczarski (16,1 proc.) oraz piekarniczy (13,4 proc.). Większe znaczenie mają jeszcze zakłady jajczarsko-drobiarskie i młynarskie. W przemysłach: mięsnym, mleczarskim, jajczarsko-drobiarskim, młynarskim i piekarniczym pracuje 68,7 proc. zatrudnionych. Jednakże przemysł spożywczy Białostocczyzny wytwarza zaledwie 2,3 proc. krajowej produkcji.

Gdzież nam do potentatów w tej dziedzinie — Poznania, Bydgoszczy, Warszawy, czy Katowic? Tam znajduje się gros, w miarę dużych i nowoczesnych zakładów. Tylko w woj. poznańskim produkują one 11,4 proc. artykułów przemysłu spożywczego w Polsce. Pozostałe trzy województwa legitymują się produkcją od 8,2 do 9,3 proc. w skali krajowej. A przecież na tych terenach istnieją setki zakładów innych gałęzi przemysłu. Tam zainwestowano setki milionów. Teraz są rezultaty.

Przysłowie powiada, że każda kura grzebie w swoją stronę. Faktycznie. Ale my nie występujemy w roli tych, którzy chcieliby mieć gros przemysłu rolno-spożywczego na swoim terenie. Wcale nie. Chodzi nam o zachowanie proporcji, rozsądne lokowanie nowych zakładów, pełne wykorzystanie surowców i oddziaływanie przemysłu na rolnictwo. Są to elementarne zasady dobrej gospodarki. Niestety, nie zawsze się o nich pamięta.

Proszę, mamy w województwie 860 zakładów przemysłu spożywczego. Na pozór dużo. Tylko jakie? Ot, piekarenki, małe masarnie, przetwórnie owocowo-warzywne i inne. Tylko 10 przedsiębiorstw kwalifikuje się do miana dużych, lub średnich. O sytuacji i poziomie świadczy fakt, że owe 10 zakładów zatrudnia 40 proc. ludzi i daje 53 proc. całej produkcji przemysłu rolno-spożywczego. Mamy więc przede wszystkim drobne przedsiębiorstwa na niskim poziomie technicznym i ekonomicznym. Przeciętna zatrudnienia wynosi u nas 16 osób, podczas gdy średnia krajowa sięga 30. Wartość środków trwałych na pracownika wyraża się kwotą 88 tys. złotych (średnia krajowa —

Ciąg dalszy na str. 4

wszystkim ideologicznie — krajów socjalistycznych. „Świadczą o tym niewątpliwie — pisze Iwanow — niedawne wydarzenia w Polsce" i przytacza fragmenty przemówienia premiera Cyrankiewicza o wydarzeniach z marca br. oraz powołuje się na artykuł „Sztandaru Młodych", który demaskując działalność syjonistów wśród polskiej młodzieży i studentów pisał o klubie „Babel".

„Spośród syjonistycznie nastrojonych osób — pisze dalej K. Iwanow — wywiady werbowały w Polsce szpiegów i dywersantów, wśród nich znalazły także organizatorów antynarodowych demonstracji i ekscesów w marcu bieżącego roku, kiedy wznoszono antysocjalistyczne hasła.

Imperialistyczna zasłona dymna została rozwiana, ukazano rzeczywiste antypatriotyczne podłoże prowokacji. Na żądanie ludzi pracy organa partyjne i państwowe są oczyszczane z agentów syjonistycznych.

Polskie masy pracujące ze zrozumiałym gniewem odrzuciły próby zachodniej imperialistycznej propagandy przedstawienia walki przeciwko imperialistycznym agentom syjonizmu jako przejawu antysemityzmu. Antysyjonizm — to nie antysemityzm — odpowiedzieli polscy towarzysze".

K. Iwanow nawiązuje następnie do „rozpowszechnianych przez nowojorskie i telawiwskie centrale zimnej wojny oszczerstw o rzekomym prześladowaniu Żydów w Związku Radzieckim i stwierdza, że przecież to właśnie Armia Radziecka wyzwoliła w latach II wojny światowej narody Europy i uratowała również Żydów przed fizyczną zagładą, że dzięki zwycięstwu nad hitleryzmem ukształtował się w znacznej części Europy nowy ład, oparty na pełnym równouprawnieniu wszystkich narodowości.

„Hitleryzm — czytamy w artykule K. Iwanowa — nie był czymś przypadkowym". Autor wskazuje tu na wojnę w Wietnamie, na rasizm i narastającą falę terroru w Stanach Zjednoczonych, na rasistowską politykę Izraela w stosunku do Arabów. Hitleryzm był wynikiem rozwoju imperializmu i może się powtórzyć.

Kiedy stanął problem wyzwolenia wszystkich narodów uciskanych przez imperializm, syjoniści i koła rządzące imperialistycznym państwem Izrael — znaleźli się w szeregach przeciwników socjalizmu i postępu, a żydowscy finansiści i syjonistyczni przywódcy pozostali nadal sprzymierzeni z wielkim monopolistycznym kapitalizmem.

Sianokosy w pełni

Dzięki sprzyjającym warunkom atmosferycznym sprawnie przebiegają prace przy sianokosach. W tym roku białostoccy rolnicy wcześniej przystąpili do sprzętu traw z pierwszego pokosu, a w wielu rejonach powszechnie stosuje się przyrządy do suszenia.

W gospodarstwach państwowych zkoszono dotychczas około 40 proc. traw. Plony są bardzo dobre, co jest wynikiem m. in. wzrastającego nawożenia mineralnego. W tym sezonie PGR zastosowały przeciętnie 150 kg NPK na hektar użytków zielonych. Wysokie zbiory pozwoliły przeznaczyć część traw na kiszonki.

Obecnie pracuje w województwie 3 agregatów suszarniczych (1 na Wizinie i 1 w Rapiej. Przekazanie 5 agregatów w Borrymach opóźniło się i dlatego trawy przerzucano jak na siano i do zakiszenia. (wm)

Rzecz o koncepcji

Ciąg dalszy ze str. 3

148 tys. złotych, w Bydgoskiem — 172 tys. złotych).

Na przemysłowej mapie Białostocczyzny znajdziemy także „rodzynki". Mamy piękne Zakłady Mięsne w Białymstoku, Zakłady Przemysłu Ziemniaczanego w Łomży, Zakłady Jajczarsko-Drobiarskie w Białymstoku i Suwałkach, Chłodnię Składową, Młyn i Wytwórnię Pasz, Zakłady Piwowarsko - Słodownicze i augustowską Wytwórnię Tytoniu Przemysłowego. Wybudowano w Białymstoku Zakłady Owocowo-Warzywne. W budowie jest browar w Łomży, glikozownia ZPZ oraz Zakłady Maszyn i Urządzeń Przemysłu Spożywczego.

To już coś znaczy. Posiadamy kilka ładnych, nowoczesnych, dużych zakładów przemysłu rolno-spożywczego. Chcemy, by podobne budowano w najbliższych latach. Mamy pełne prawo ubiegać się o takie inwestycje, gdyż mieszczą się one w planach perspektywicznego rozwoju białostockiego regionu, w szczególności rolnictwa. Występuje tutaj dużo surowców, możemy w wielu działach kilkakrotnie zwiększyć produkcję. Skoro nie ma tendencji do rozwoju innych gałęzi przemysłu na taką skalę, by rozwiązywały nasze najważniejsze sprawy, to budowa nowych zakładów spożywczych nie może podlegać dyskusji. W przeciwnym wypadku musielibyśmy uznać ten region za zaplecze surowcowe innych województw, a to jest kierunek zupełnie niesłuszny.

Potrzebne są w naszym województwie duże zakłady przemysłu kluczowego. Obecnie tzw. klucz zatrudnia nieco więcej niż połowę pracowników przemysłu rolno-spożywczego (w kraju dominuje wyraźnie). To samo odnosi się do przemysłu terenowego, który w tej branży daje zatrudnienie tylko 25 proc. ludzi pracujących w przedsiębiorstwach nie należących do klucza. Trzy czwarte zatrudnionych pracuje w przemyśle spółdzielczym.

Nie oznacza to wcale, że przemysł rolno-spożywczy będący w gestii spółdzielczości nie ma żadnych perspektyw. Bynajmniej. Są interesujące plany w tej dziedzinie. Jednakże nie rozwiążą one pilnych problemów.

Obecnie nasza teza brzmi: niski poziom przemysłu rolno-spożywczego w województwie ogranicza jego oddziaływanie na rolnictwo. Znajdujemy się w przedziwnej sytuacji. Wciąż padają pytania: dlaczego nie budujemy większej ilości zakładów w tej gałęzi? Odpowiedź: bo nie ma za dużo surowców. A dlaczego nie ma surowców? Odpowiedź: bo nie rozwija się w tempie pożądanym przemysł. I tak w kółko, Macieju.

To błędne koło ma jeszcze większe rozmiary. Bo oto melioruje, intensyfikujemy nawożenie, stosujemy nowoczesne środki i metody, rozwijamy w szybkiem tempie np. hodowle bydła (mleko i mięso). Jesteśmy wielką fabryką mięsa świńskiego. Wieś woła o kontraktację wielu roślin. Samych buraków cukrowych — mimo wielu obaw wysuwanych nawet przez naukowców — możemy produkować dla dwóch dużych cukrowni. Gdzie tylko spojrzymy, gdzie rozmawiamy, gdzie pojedziemy — wszędzie widać możliwości. I to bardzo duże.

Za tym pięknym programem intensyfikacji rolnictwa nie widać mądrze i z rozmachem nakreślonych planów rozwoju przemysłu rolno-spożywczego. Lekką ręką skreśla się inne zakłady i ciężką ręką kreśli zamierzenie inwestycyjne w tej dziedzinie. Jesteśmy zdania, że obecnie realizowane i planowane na najbliższe lata zakłady przemysłu rolno-spożywczego nie zaspokajają naszych potrzeb i nie są dostatecznie silnym czynnikiem aktywizacji rolnictwa.

MARIAN SUCHOŻEBRSKI

Pocztówka z Grodna

W wielu kołchozach Grodzieńszczyzny istnieją ogniska muzyczne. Dzieci rolników poznają dzięki nim czarowny świat muzyki.

Na ZDJĘCIU: nauczyciel N. Szejbak podczas lekcji w jednym z kołchozów obwodu grodzieńskiego.

Fot. A. Pierechod

Uwaga, hodowcy!

Wzrastają dostawy mieszanek

Z każdym rokiem zwiększają się dostawy mieszanek przemysłowych dla potrzeb hodowli. W poprzednim roku rozprowadzono ich w województwie 114 tys. ton, a w tym sezonie dostawy wzrosną o 15 tys. ton. Obecnie w magazynach gminnych spółdzielni znajduje się 10 tys. ton mieszanek. Jednakże wielu rolników nie odbiera tych pasz przystępujących im z racji zawartych umów kontraktacyjnych.

W celu popularyzacji mieszanek CRS organizuje w 4 województwach m. in. w białostockim konkurs pt. „Stosujemy mieszanki trzodowe". Do każdego worka będzie wkładana karta. Wezmą one udział w losowaniu 50 nagród. Są to mieszanki w ilości po 100 kg. Konkurs potrwa od 1 lipca do 31 lipca br. (su)

RADZIMY WŁĄCZYĆ TELEWIZOR

PONIEDZIAŁEK, 17 CZERWCA
godz. 17.55
„BO — BO"

Reportaż z przedszkola i szkoły w instytucie dla głuchoniemych w Kaposvar (Węgry), jednej z najstarszych i najnowocześniejszych placówek tego typu w świecie. Produkcja — Tele — AR.

Godzina 20.05
SĘDZIA IRVIN

Adaptacja sceniczna głośnej powieści Roberta Fena. Wszyscy pt. „Gubernator" prezentującej panorama stosunków amerykańskich w latach 20-tych i poświęconej konfliktom oraz dramatom społecznym kładącym się ciężkim i groźnym cieniem na tzw. amerykańskiej demokracji.

WTOREK, 18 CZERWCA,
Godzina 20.05
O ROWNY START

Reporterski zwiad wśród uczestników kursu przyrodowawczego, maturzystów, pochodzenia chłopskiego i robotniczego, szykujących się do egzaminów na wyższe uczelnie. Obawy i nadzieje kursantów dotyczą potrzeby równego startu dla młodzieży wszystkich środowisk społecznych.

CZWARTEK, 20 CZERWCA
Godzina 20.05
„Z MIERKURYM NA TY"

Doroczny konkurs reporterski o puchar ministra handlu zagranicznego dla najlepszej i najciekawszej relacji dziennikarskiej z MTP. W tym roku w szrankach stają reporterzy 4 państw: ZSRR, Węgier, NRD i Polski.

O ruchu amatorskim — pozytywnie

Przywykliśmy mówić o ruchu amatorskim — amatorszczyzna, dodając do tego ironiczny uśmieszek lub ukryte zlewnicie.

A gdyby tak spojrzeć na tę „amatorszczyznę" z nieco innego punktu widzenia, pominąć nieporadność artystyczną, a oceniać pod względem wychowawczym i rozbudzanie zainteresowań kulturalnych? Na ten temat rozmawiamy ze starszym instruktorem teatralnym WDK — **Dominiką Krauze-Wójtowicz**, która od 6 laty zajmuje się amatorskim ruchem artystycznym na Białostocczyźnie.

Wojewódzki Dom Kultury odnotował działalność 126 zespołów teatralnych, głównie na wsi. Jest ich prawdopodobnie znacznie więcej, lecz nie korzystają z instruktażu WDK. Pracują również amatorskie zespoły estradowo-rozrywkowe, teatry poezji i lalkarskie.

Amatorski ruch artystyczny w ostatnich latach nieco się zmniejszył. To oczywiste, że głód artystyczny został w dużej mierze zaspokojony przez teatry zawodowe, kino, telewizję. Inna sprawa — to młodzież, zasadniczy trzon takich zespołów. A zostaje jej na wsi niewiele i ta, która jest, nie zawsze ma czas. Wiele zespołów opiera jednak swą działalność na ludziach starszych, szczególnie w tych środowiskach, które mają wieloletnie tradycje ruchu artystycznego.

Te piękne tradycje istnieją do dziś w powiecie suwalskim. Ponad 20 lat działalności liczą sobie zespoły teatralne w Filipowie i Przerośli. Pracujące wiele lat zespoły znaleźć można również w powiatach siemiatyckim i bielskim. Już nie tylko chcą grać — dążą do poszerzania swojej wiedzy o teatrze, o dramaturgii. Rośnie zapotrzebowanie na fachowy instruktaż i systematyczne szkolenie.

Zespół teatralny w **Przerośli** w pow. suwalskim, którym kieruje **Józef Podziewski** obchodzić będzie wkrótce swoje 25-lecie. Od 1947 r. wystawił 32 pozycje premierowe. Tradycje ruchu amatorskiego sięgają tu głęboko, jeszcze w okres przedwojenny, a co poniektórzy obecni wykonawcy liczą sobie po lat kilkadziesiąt. Również zespół z **Filipowa**, prowadzony przez **Radosławę Chandoszko** działa ponad 20 lat. Tylko w ciągu ostatnich 6 lat przygotowano 16 premier sztuk klasycznych i współczesnych, ostatnio „Bzy" Krzemienieckiego. Zespół teatralny z **Bociek** w pow. bielskim kierowany przez **Genowefę Łucjan** jest dobrze znany nie tylko w swoim środowisku. Pracuje od wielu lat, a w swym repertuarze uwzględnia również folklor ukraiński.

Wartości ruchu amatorskiego na wsi nie wolno negować. Wręcz przeciwnie — warto stawiać na jego rozwój. Zespoły takie są potrzebne — zbliżają ludzi, podzą potrzebę szerszych zainteresowań. Być może w przyszłych latach odnowienie ruchu amatorskiego na wsi będzie młodzież, ta, która po skończeniu nauki podejmie pracę w środowisku, z którego wyszła. (dal)

Nagrody książkowe zwycięzcom konkursu rolniczego

Podajemy listę czytelników, którzy wylosowali nagrody książkowe w konkursie „ZIEMIA BĘDZIE LEPIEJ RODZIĆ JEŚLI PRZY NIEJ Z KSIĄŻKĄ CHODZIĆ".

1) Krasowska Krystyna — wieś Koszewo, pow. Bielsk Podlaski, 2) Remigiusz Karpowicz — Śmieciuchówka pow. Suwałki, 3) Janina Stasiukiewicz — Olszewo pow. Ełk, 4) Irena Juchniewicz — ZSR — Zwierzyniec Wielki poczta Kiersnówka, 5) Rajmund Rutkowski — Romoty pow. Ełk, 6) Jan Kozłowski — Jóźki, pow. Bielsk-Podlaski, 7) Marian Osiecki — Białystok, 8) Jan Dzieniszewski — Ożarki, pow. Zambrów, 9) Franciszek Stupak — Grodzisk, pow. Dąbrowa Białostocka, 10) Eugeniusz Wolanowski — Krzewo, pow. Łomża, 11) Janina Łapińska — Płonka Kościelna, pow. Łapy, 12) Jan Omalańczuk — Mołoczki, pow. Bielsk Podlaski, 13) Aleksander Sobolewski — Sokółki, pow. Grajewo, 14) Stanisław Żebrowski — Wąsosz, pow. Grajewo, 15) Ryszard Łapiński, — Brzózki Gromki, pow. Wys. Maz., 16) Antoni Skutnik — Różanystok, pow. Dąbrowa Białostocka, 17) Halina Rutkowska — Biała k/Piszu, pow. Pisz, 18) Albin Ignaczuk — Mazury, pow. Wys. Maz., 19) Jacek Puchalski — Brańsk, 20) Wiesław Kraszewski — Marki, pow. Łomża, 21) Stanisław Szczerba — Kirichany, pow. Sokółka, 22) Bernard Orłowski — Nowa Wieś Ełcka, pow. Ełk, 23) Joanna Zubrycka — Krypno, pow. Mońki, 24) Kazimierz Karpowicz — Śmieciuchówka, pow. Suwałki, 25) Zygmunt Malecki — Daniłowo Duże pow. Łapy, 26) Andrzej Cebeliński — Rajgród, 27) Jan Skrodzki — Lisy, pow. Kolno, 28) Zdzisław Kalinowski — Grodzisko, pow. Gołdap, 29) Józef Gromotowicz — Doratynka, pow. Hajnówka, 30) Stanisław Konopko — Turośń Kościelna, pow. Łapy, 31) Józef Chaniewicz — Spieszyn, pow. Bielsk Podlaski, 32) Janina Żebrowska — Szypliszki, pow. Suwałki, 33) Łucja Konopko — Kruszyn, pow. Mońki, 34) Henryka Żylińska — Pawłówka, pow. Suwałki, 35) Michał Zubrycki — Narew, pow. Hajnówka, 36) Alicja Konopka — Zambrów, 37) Genowefa Rutkowska — Romoty, pow. Ełk, 38) Wincenty Wąż — Kiersnowo, pow. Bielsk Podlaski, 39) Władysław Zdanowski — Augustów, 40) Stanisław Bida — Grodzisko, pow. Gołdap, 41) Antoni Laskowski — Brańsk, 42) Bogda Kuźnicka — Bocki, 43) Roman Krasowski — Koszewo, pow. Bielsk Podlaski, 44) Halina Remiszewska — Zawady, pow. Zambrów, 45) Zofia Stępień — Wobały, pow. Gołdap, 46) Teresa Kozłowska — Wys. Maz., 47) Jadwiga Radziszewska — Szypliszki, pow. Suwałki, 48) Dionizy Kosiński — Łomża, 49) Regina Koc — Koce Borowe, pow. Bielsk Podlaski, 50) Eugeniusz Cylwik — Rogowo, pow. Białystok.

Nagrody wysłane zostaną pocztą.

(W-2)

Z listów do redakcji

Czy tylko wycieczki po Białostocczyźnie?

Niedawno publikowaliśmy w „Gazecie" artykuł pt. „Przed ostatnim dzwonkiem" na temat wycieczek krajoznawczych organizowanych przez kierownictwa szkół do odległych miejscowości poza Białostocczyzną. Artykuł ten wywołał duże zainteresowanie, o czym świadczą napływające do redakcji listy, których autorzy wypowiadają się za i przeciw poruszanym w artykule problemom. Cytujemy fragmenty jednego z nich.

„Jestem jedną spośród wielu przyszłych nauczycieli. Pisząc ten list, wyrażam opinię moich koleżanek i kolegów. Nie jest tak źle, jak może się to komuś wydawać, z poznawaniem naszych rodzimych stron. Pomijając to jednak, czy nie należy stworzyć możliwości poznania innych regionów Polski? Czy potrafię mówić na lekcji geografii, chociażby w klasie IV, o pięknie polskiej ziemi, jeśli zwiedzać będę tylko Białostocczyznę? W ub. roku, w I Studium Nauczycielskim zorganizowany był po ziemi białostockiej obóz szkoleniowo-wypoczynkowy. Instruktor tego obozu, z ramienia Kuratorium Okręgu Szkolnego, dotychczas nie zdążył jeszcze zakończyć tego szkolenia. Zgoda, że młodzież szkół podstawowych powinna poznawać Białostocczyznę, ale nie można się przecież ograniczać tylko do swojej, rodzimej ziemi.

Ba, nie tak łatwo u nas wybrać się na obóz wędrowny, gdyż taki stan organizacji, jaki dotychczas istnieje w Białostockiem, nie sprzyja temu. Brak jest przede wszystkim schronisk turystycznych, a zaopatrzenie wiejskich sklepów i osad bardzo ubogie. Poza konserwami, nic prawie nie można dostać. Nie każdy kierownik wycieczki potrafi radzić sobie z tego rodzaju kłopotami. A więc, czy rzeczywiście tylko nauczyciele są winni, że w szkołach nie organizuje się wycieczek po Białostocczyźnie? Kończąc ten list, mam nadzieję, że problem ten powróci jeszcze na łamy „Gazety", może w formie dyskusji wśród czytelników". (jg)

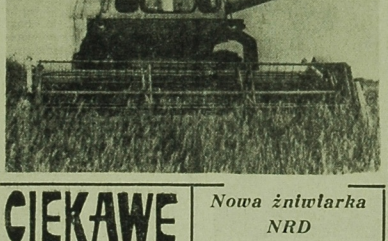

CIEKAWE

CZY NADEJDZIE ZMIERZCH PIERZYN I KOŁDER?

Pewna firma angielska opracowała nowatorski sposób ogrzewania łóżek, przy którym zbędne staje się stosowanie kołder lub koców. Umocowany w stopach łóżka wentylator nadmuchuje ciepłe powietrze, którego temperatura utrzymywana jest na żądanym poziomie za pomocą termostatu, pod pewien rodzaj namiotu, utrzymywanego nad łóżkiem na wysokości 30 cm, za pomocą składanego szkieletu. Ciało śpiącego styka się z namiotem tylko na krótkim odcinku na wysokości ramion, gdzie umocowana jest kurtyna uszczelniająca. (r)

Nowa żniwiarka NRD

Kombajn żniwny E 512 produkcji NRD odznacza się nowoczesnym kształtem, udogodnieniami dla maszynisty a przede wszystkim dużą wydajnością przy minimalnej stracie ziarna podczas młocki. Kosiarka przystosowana jest do pracy na szerokości 5,70 lub 4,20 m. W czasie transportu może być rozmontowana.

CAF — ADN

Przerwa w dopływie prądu

Rejon Energetyczny Bielsk Podlaski niniejszym zawiadamia Odbiorców energii elektrycznej zamieszkałych na terenie miejscowości: Hajnówka oraz powiat Hajnówka w dniu 23. 06. 1968 r. od godz. 6 do 19, Białowieża w dniu 18. 06. 1968 r. od godz. 8 do 16, Ciechanowiec, ul. Szkolna i przyległe w dniach 21. 06. do 23. 06. 1968 r. od godz. 6 do 18.

W powyższych miejscowościach będą występowały przerwy w dostawie energii elektrycznej. k 1433-1

*

Rejon Energetyczny Bielsk Podlaski zawiadamia odbiorców energii elektrycznej, iż nastąpi przerwa w dostawie prądu na terenie miejscowości:

Dnia 18. VI. 68 r. godz. 7.30 do dnia 19. VI. 68 r. godz. 15, w Czerlonce.

Dnia 21 — 22. VI. 68 r. w godz. 7 — 15: Białki, Sobiatyno, Śnieżki, Mołoczki, Piotrowszczyzna, Gruzka, Żuki i Pogreby.

Dnia 25 — 26. VI. 68 r. w godz. 7 — 15: Tymianka, Litwinowicze, Klukowicze i Wyczółki. k 1434-1

Ciekawostki z ZSRR

WYPOCZYNEK NAD MORZEM CZARNYM

Na Krymie w jesienie tzw. wielkiej Jałty rozciągającej się na przestrzeni 70 km wzdłuż wybrzeża Morza Czarnego istnieje 85 sanatoriów i domów wczasowych. W ubiegłym roku przebywało tam ponad 1.400 tys. osób. M. in. w obozie pionierskim „Artek", który ciągnie się na przestrzeni 4 km wzdłuż morza przebywa jednocześnie 4.000 dzieci.

W rejonie wielkiej Jałty zainwestuje się w br. na budownictwo 35 milionów rubli.

TURKMEŃSKIE DYWANY

Dywany turkmeńskie znane są prawie na całym świecie. Tka się je do tej pory ręcznie, wykorzystując wzory i ornamenty ludowych mistrzów. Odznaczają się one niezwykłą trwałością. Przez ponad sto lat nie tracą żywych barw i nie wycierają się ich warstwa wierzchnia. Na terenie republiki znajduje się obecnie 11 fabryk produkujących dywany. Każda z fabryk posiada własną specjalność. Prowadzi się też stale prace nad nowymi wzorami i nad nowymi rodzajami tkanin.

ARCHEOLOGICZNY ATLAS BIAŁORUSI

W Mińsku zostanie wydany wkrótce atlas archeologiczny zawierający dane o 5.500 zabytkach z epoki kamiennej, epoki brązu oraz z okresu wczesnego feudalizmu na terenie Białorusi.

Wykopaliska świadczą, że tereny te były zamieszkałe już na 20 tysięcy lat przed naszą erą, a nie 6 do 7 tysiącleci jak uważano dawniej. (r)

KOMUNIKATY

UWAGA, ROLNICY

producenci młodego bydła rzeźnego!!!

DNIA 7 LIPCA 1968 R. ODBĘDZIE SIĘ W EŁKU II WOJEWÓDZKI POKAZ MŁODEGO BYDŁA RZEŹNEGO.

Producenci, którzy zamierzają wystawić swoje bydło na pokazie powinni najpóźniej do 3 lipca br. DOPROWADZIĆ JE DO KLASY I PEŁNOMIĘSNEJ.

W pokazie mogą brać udział sztuki kontraktowane z dostawą na miesiąc czerwiec i lipiec oraz nie kontraktowane. ZGŁOSZONE SZTUKI NA POKAZ BĘDĄ ZAKUPYWANE NA SPĘDACH OD 20 CZERWCA DO 3 LIPCA BR. WŁĄCZNIE PO CENACH OBOWIĄZUJĄCYCH W DNIACH DOSTAWY.

Dla sztuk wyróżnionych w pokazie przewidziane są liczne nagrody pieniężne i dyplomy.

Bliższe informacje o pokazie podane będą w ogłoszeniach wywieszonych na punktach skupu w gminnych spółdzielniach.

Zgłoszenia na pokaz bydła przyjmują klasyfikatorzy na spędach, Gminne Spółdzielnie „Samopomoc Chłopska" i placówki terenowe Centrali Przemysłu Mięsnego.

Za Komitet Organizacyjny
Wojewódzkie Przedsiębiorstwo
Przemysłu Mięsnego
w Białymstoku

k 1496-0

Akademia Medyczna w Białymstoku podaje do wiadomości, że w sali wykładowej „Blok D" przy ul. Mickiewicza 2, odbędą się publiczne dyskusje nad rozprawami DOKTORSKIMI:

dnia 25 czerwca 1968 r., godz. 12
lek. Zbigniewa ŁAPIŃSKIEGO pt. „Wpływ kwasu adenozynotrójfosforowego na zjawiska bioelektryczne błony komórkowej i czynność skurczową mięśnia macicy szczura".
Promotor: prof. dr med. S. Soszka
recenzenci: doc. dr med. A. Bartoszewski
doc. dr med. J. Musiatowicz

dnia 28 czerwca 1968 r., godz. 10.30.
lek. Mieczysława SOPKA pt. „Cytoarchitektonika i cytochemia neuronów jądra siatkowego bocznego rdzenia przedłużonego u królika".
Promotor: doc. dr med. J. Tarmas
recenzenci: prof. dr med. J. Kołaczkowski
prof. dr med. L. Komczyński
doc. dr med. O. Narkiewicz.

Z pracami i opiniami recenzentów można się zapoznać w Bibliotece AMB. Wstęp na rozprawy wolny. k 1514-1

Powiatowy Związek Gminnych Spółdzielni „Samopomoc Chłopska" w Grajewie, ul. Kolejowa 6 ogłasza przetarg nieograniczony na budowę magazynu nawozowego w Woźnawsi wraz z ogrodzeniem i ubikacją. Termin wykonania do dnia 30. XI. 68 r.

W przetargu mogą brać udział wykonawcy uspołecznieni oraz prywatni.

Komisyjne otwarcie ofert nastąpi w dniu 14. VI. 68 r., godzina 10.

Zarząd PZGS zastrzega sobie wybór oferenta. k 1460-1

Bielsko-Podlaskie Przedsiębiorstwo Budowlane w Bielsku Podlaskim zatrudni INŻYNIERÓW I TECHNIKÓW BUDOWNICTWA OGÓLNEGO w produkcji bezpośredniej i w Zarządzie Przedsiębiorstwa **oraz pracowników z wykształceniem ekonomicznym i energetycznym** z kilkuletnią praktyką **NA stanowiska KIEROWNIKÓW DZIAŁÓW I REFERENTÓW.** Ponadto zatrudnimy **ROBOTNIKÓW WYKWALIFIKOWANYCH w ZAWODACH BUDOWLANYCH I ROBOTNIKÓW NIEWYKWALIFIKOWANYCH** na budowach prowadzonych **w powiatach Bielsk Podlaski i Siemiatycze.**

Warunki pracy i płacy wg UZP.

Zgłoszenia kierować pod naszym adresem w Bielsku Podlaskim, ul. Rejonowa 5. k 1455-0

Prezydium GRN w Rynkach, pow. Łapy ogłasza przetarg na wykonanie bieżących remontów szkół w Czaczkach Małych, Zawykach i Doktorcach. W przetargu mogą brać udział przedsiębiorstwa państwowe, spółdzielcze i prywatne. Oferty należy składać do 20 czerwca 1968 r. Otwarcie ofert nastąpi 21 czerwca 1968 r. w biurze GRN. k 1483-1

Przedsiębiorstwo Budownictwa Rolniczego w Ełku zatrudni KAŻDĄ ILOŚĆ MURARZY, CIEŚLI ORAZ ROBOTNIKÓW NIEWYKWALIFIKOWANYCH. Zakwaterowanie w hotelu robotniczym oraz wyżywienie w stołówce pracowniczej zapewniamy.

Płace w systemie akordowym, zgodnie z obowiązującymi cennikami. Istnieje możliwość wypracowania premii do 40 proc. przy wykonywaniu robót w systemie akordu zryczałtowanego.

Pracownicy zamiejscowi otrzymują raz w miesiącu wolny dzień od pracy oraz zwrot kosztów przejazdu z miejsca pracy do miejsca zamieszkania.

PROSIMY ZGŁASZAĆ SIĘ W BIURZE PRZEDSIĘBIORSTWA W EŁKU PRZY UL. MAŁECKICH 14 w GODZ. 7 — 15.

k 1446-0

OGŁOSZENIA DROBNE

Pokój 20 m kw. wynajmę samotnym. Białystok, ul. Jelenia 18. g 1582-1

Szczecin — źródmieście pokój samodzielne zamienię na mieszkanie w Olecku, Gołdapi. Oferty: Piotrowicz, Filipów pow. Suwałki. k 312-1

Młode małżeństwo, bez dzieci poszukuje umeblowanego pokoju w śródmieściu. Listy pisać: Biuro Ogłoszeń nr 1583. g 1583-1

Przyjmę dwie panie na mieszkanie. Białystok, Zaścianska 145. g 1561-1

Przyjmę panów na mieszkanie. Białystok, ul. Murarska 19. g 1562-1

Przyjmę zaraz fachowca wulkanizatora, pracownika lub wspólnika. Dla samego pokój zapewniony. Halikowski, Gdynia, Skargi 16, tel. 21-17-64. k 1395-1

Przyjmę na mieszkanie małżeństwo. Białystok, Ogińskiego 10 (końcowy „6" — Wygoda, koło bloku). g 1533-1

Sprzedam „Pick-up" lub zamienię na samochód osobowy. Białystok, Narewska 7 m 13 po godzinie 16. g 1586-1

Sprzedam gospodarstwo 7,40 ha bez zabudowań 6 km od Białegostoku. Cena dostępna. Wiadomość w niedzielę. Białystok, Ogrodowa 7 m 10. g 1573-1

Kurki polipropylenowe na wkłady do długopisów znormalizowanych i ciężkie do długopisów kilkukolorowych o idealnie równym przekroju oraz na wkłady do długopisów chińskich poleca renomowana firma — członek Spółdzielni Zaczepiarzenia i Zbytu — Pruszków, ul. Kościuszki 14, Warsztat Tworzyw Sztucznych Urnus, ul. Sowińskiego 44. Wysyłka za zaliczeniem pocztowym. k 1416-1

Sprzedam „Trabant" 600. Białystok, ul. Grunwaldzka 25 m 2. g 1552-1

Sprzedam motocykl „Ił" 49 i maszynę do szycia okrętka „Textima". Białystok, ul. Kalinowskiego 8 m 43 tel. 211-79. g 1537-1

Telewizory naprawia inż. Paprocki, tel. 63-57, godz. 8—14. g 1369-0

DOKĄD dziś idziemy?

W BIAŁYMSTOKU

TEATRY

Teatr im. Al. Węgierki — nieczynny.

Mała Scena — nieczynny.

KINA

„Pokój" — „Bohaterowie Telemarku", prod. ang. (od lat 14), godz. 15.30, 17.45 i 20.15.

„Ton" — „Ostatni Mohikanin", prod. NRF, panor., kol., dubb. (od lat 11), dod. — „Siarka jak złoto", godz. 15, 17.30 i 20.

„Syrena" — „Przed wojną", prod. jugosł. (od lat 14), dod. — „Bzz...", godz. 10.30, 13, 15.30, 17.45 i 20.

Kino-Teatr Zw. Zaw. — „Niedziela w Nowym Jorku", prod. USA (od lat 14), godz. 17 i 20.

„TPP-R" — Dni Studyjne — „Ścigani przez śmierć", prod. franc., panor. (od lat 16), godz. 15.30, 17.45 i 20.

„Polana" — „Małżeństwo z rozsądku", prod. polsk. (od lat 16), godz. 19.30.

„Roma" — nieczynne.

„Spotkanie" — nieczynne.

„Kolejarz" Starosielce — nieczynne.

MUZEA

Muzeum Ruchu Rewolucyjnego, — nieczynne.

Muzeum Okręgowe w Ratuszu — nieczynne.

KLUBY

Klub „Siedmio", ul. Wesołowskiego 1. Dom Pracy — czynny (z wyjątkiem piątków) w godzinach 16-22.

Klub Międzynarodowej Prasy i Książki „Ruch" czynny w godzinach 16-22.

W WOJEWÓDZTWIE

KINA

Ełk „Polonia" — „Hatari", prod. USA (od lat 11)
Ełk „Orzeł" — „Porucznik jeździ", prod. radz. (od lat 16)
Suwałki „Bałtyk" — „Falstaff", prod. hiszp. (od lat 16)
Suwałki „Merkury" — „Smog", prod. włosk. (od lat 16).
Augustów — „Wojna i pokój" cz. III (rok 1812), prod. radz. (od lat 14)
Łomża „Millenium" — „Znałem Jesenina", prod. włosk. (od lat 18)
Hajnówka — „Old Surehand", prod. jugosł. (od lat 11)

W RAZIE WYPADKU

Wojewódzka Stacja Pogotowia Ratunkowego, tel. biura wezwań 99, informacji pogotowia 2-22-22.
Pogotowie stomatologiczne czynne w godz. 19—7.
Pogotowie LAO — tel. 97.
Straż Pożarna — tel. 98.
Informacja kolejowa — tel. centr. — 200-21 — 200-24, wewnętrzny 361.

APTEKI

Apteka nr 7, ul. Wesołowskiego 2, tel. 2-19-04.
Apteka nr 6, ul. Malmeda 12, tel. 62-51.

SZPITALE

Codziennie ostre dyżury pełnią szpitale:

Wojewódzki Szpital Zakaźny, osiedle Dojlidy, ul. Żurawia, tel. 77-77.

Wojewódzki Szpital im. J. Śniadeckiego, ul. M. C. Skłodowskiej 18, tel. centr. 2-16-21 — oddz. dziecięcy, chirurgia — tel. 2-06-05, gruźlica — (centr.), wewnętrzny — (centr.) — zakaźny (centr.) oraz oddział dermatologiczny — ul. Manifestu Lipcowego, 3, tel. 2-19-06.

Dyżury szpitali w dniu 17. VI. 1968 r.

Wojewódzki Szpital im. J. Śniadeckiego, ul. M. C. Skłodowskiej 16, tel. centr. 2-16-21 — dyżurują oddziały: chirurgia, laryngologia, okulistyka, zakaźny dziecięcy, wewnętrzny, neurologia.

Szpital im. M. C. Skłodowskiej, ul. Warszawska 15, oddział położniczy, tel. 57-71.

Woj. Przychodnia p/Gruźlicza, ul. Warszawska 18, tel. 55-81 — oddz. gruźlicy.

RADIO i TV

PROGRAM I

Wiadomości: 5.00, 6.00, 7.00, 8.00, 12.05, 15.00, 17.55, 20.00, 23.00, 24.00, 1.00, 2.00, 2.55. Program dnia: 6.10; 6.40 Kalendarz; 6.45 Kurs j. angielskiego; 7.15 Piosenka dnia; 7.45 Radioproblemy; 8.29 „W Jezioranach"; 9.00 Popularne intermezza z oper; 9.20 Koncert rozrywkowy; 10.00 „Na morskiej granicy" — fragm. pamiętnika; 10.45 „Co nowego w technice"; 11.00 Grają orkiestry; 11.45 Porady praktyczne dla kobiet; 12.10 Koncert z polonezem; 13.00 K. M. Weber: Uwertura świąteczna; 13.20 „Wieś tańczy i śpiewa"; 14.00 „Opowieści wędrowne"; 14.20 Muzyka rosyjska; 15.05 Z życia Związku Radzieckiego; 15.30 Dla dzieci: „Afera w Złotym Plastrze" — odc. opow.; 16.00 — 18.40 Popołudnie z muzyką; 16.05 Studio Rytm; 16.25 Na wirażu; 16.50 „Dzień dzisiejszy i my"; 17.25 Radiostop z melodią; 18.00 W blasku sceny i sławy; 18.30 Rep. dźwiękowy z IV Bałtyckiego Wyścigu Przyjaźni; 18.40 Muzyka i Aktualności; 19.20 Z zagrań zespołu „Studio M-2"; 20.20 Wiadomości sportowe; 20.50 Wieczorny Koncert Życzeń miłośników muzyki poważnej; 21.30 Kalejdoskop kulturalny; 22.30 Rewia piosenek; 23.10 Wiadomości sportowe; 0.10—3.00 Program nocny z Olsztyna.

PROGRAM II

Wiadomości: 4.30, 5.30, 6.30, 7.30, 8.30, 9.30, 12.05, 18.00, 19.00, 21.00, 23.30. Program dnia: 8.25, 6.50 „Jedno z siedmiu"; 7.15 Białoruski Magazyn Radiowy; 8.15 Piosenka dnia; 8.35 „Fala 50"; 9.35 „Nauka w służbie pokoju"; 10.25 „Powrót do Rio" — fragm. książki; 10.45 Z twórczości J. Haydna; 12.30 Koncert solistów; 13.25 „Serce i szpada" — fragm. powieści; 14.20 Melodie filmowe; 15.20 Zespoły instrumentalne; 15.45 „Nowości historyczne"; 16.07 Polska muzyka operowa; 17.00 „Piosenka tygodnia (tylko na UKF); 17.03 Melodie taneczne; 17.30 Dziennik białostocki; 17.40 „Zakład w mieście" — rep. dźwięk. K. Wojtowicza; 17.50 Piosenki żołnierskie; 18.15 „Siedem dni w sporcie" — L. Tarasiewicz; 18.45 Kurs j. rosyjskiego; 19.05—23.15 Wieczór literacko-muzyczny; 19.30 „Kroki we mgle"; 20.35 Notatnik kulturalny; 20.45 Kwadrans piosenek; 21.27 Wiadomości sportowe; 21.30 Koncert z nagrań Wielkiej Ork. Symf. PR; 23.15 „Ambicje i starty"; 23.30 Taneczny relaks.

PROGRAM TELEWIZYJNY

15.40 Program dnia.
15.45 Politechnika TV: Elektrotechnika II roku: „Niebezpieczeństwo porażenia prądem elektrycznym" — wykład dr inż. J. Strojnego.
16.25 Politechnika TV: Elektrotechnika II roku: „Uziemienie i zerowanie" — wykład dr inż. J. Strojnego.
16.55 Wiadomości Dziennika.
17.00 Dla dzieci: Kino „Ptyś".
17.20 Dla młodych widzów: „Zrób to sam".
17.35 Filmowe sprawozdanie z meczu Polska — Bułgaria w gimnastyce artystycznej.
17.55 „Bo Bo" — filmowy reportaż z Węgier.
18.10 Reportaż z Zakładów H. Cegielskiego w Poznaniu.
18.40 „Eureka".
19.20 „Dobranoc".
19.30 Dziennik Telewizyjny.
20.05 Teatr Telewizji: R. Penn Warren: „Sekret Ikwilla".
21.35 Kino Krótkich Filmów.
22.10 „Próby".
22.35 Dziennik Telewizyjny.
22.50 Program na jutro.
23.00 Politechnika TV: Elektrotechnika II roku: „Niebezpieczeństwo porażenia prądem elektrycznym".
23.35 Politechnika TV: Elektrotechnika II roku: „Uziemienie i zerowanie".

PR i TV zastrzegają sobie możliwości zmian w programie.

58

WIKTOR JEGOROW

KRYPTONIM „EUREKA"

TŁUM. W. KARACZEWSKA

— Trzeba by, arbab, wziąć prawnika — zaproponował kiedyś Zahedi.

— Można, a czy masz kogoś pod ręką?

— Tak, mam — przyznał Zahedi. — To adwokat Safari.

Mecenas zaprosił Ilję do siebie. Wpuściła go służąca w kokieteryjnym fartuszku i okrągłym czepeczku na głowie. Mieszkanie urządzone było na sposób europejski. Nie trzeba było zdejmować butów przed wejściem do pokoju, obiadu nie podawano na ziemi, naczyń i pościeli nie chowano na półkach i w niszach i nie siadywano całą rodziną przy naczyniu z rozżarzonymi węglami, by się ogrzewać. Wszędzie stały wygodne, nowoczesne meble, wisiały żyrandole, kinkiety, był nawet holenderskim, wspaniałe kaszkajskie dywany, obrazy holenderskich i włoskich mistrzów.

Adwokat Safari był pięćdziesięcioletnim mężczyzną, niewysokim, tęgawym, powolnym, mówił przypochlebnie, rozwlekając słowa i spoglądając na rozmówcę z chytrym uśmiechem, jak gdyby wiedział o nim coś nieprzyjemnego. Na serdecznym palcu błyszczał pierścień z gładką płytką zamiast kamienia. Na niej — jak zdążył zauważyć Ilja — wygrawerowany był napis: „I będzie nam miłościw wszechmocny Allah".

59

Żona adwokata Leila-hanum, maleńka i chuda, była prawie w tym samym wieku, co mąż. W jej ciemnokasztanowych włosach przeświywały rude nitki zafarbowanej siwizny. Usta Leili pokryte grubo jaskrawą szminką, pstro odbijały od wybladłej twarzy.

Safari zaprosił Ilję na wtrandę. Służąca podała herbatę.

— Nie podjąłby się pan prowadzenia naszych rozmów? — zapytał Ilja.

Safari nie od razu odpowiedział.

— Słyszałem o działalności waszej firmy od Zahediego. No cóż, spróbuję...

Skrzypnęła furtka i obaj odruchowo unieśli głowy. Z ulicy weszła szczupła, czarnowłosa dziewczyna w lekkim kostiumie. W ręce trzymała aparat fotograficzny i kołysała nim lekko.

— Nasza córka Rouszan — powiedział Safari podnosząc się z krzesła.

Ilja nie mógł od niej oderwać wzroku. Czarnie oczy, wąskie brwi, świeża cera. Przypominała mu trochę Elzę. Mówił mu zresztą o niej Zahedi. Właśnie tak ją sobie wyobrażał. Była jedną z niewielu Iranek, które uczestniczyły w życiu politycznym kraju. Safari z trudem wybronił ją od prześladowań policji. Kosztowało go to wiele wysiłku i niemało pieniędzy.

Rouszan weszła na taras i przywitała się z ojcem. Safarj przedstawił ją Ilji.

— Pan Sulzer, handlowiec szwajcarski.

Rouszan uścisnęła mu rękę i, wychodząc się przebrać, obejrzała się i obrzuciła go ciekawym spojrzeniem. Kiedy wróciła, Safari zostawił Ilję pod jej opieką.

60

Rouszan swobodnie rozmawiała po angielsku i po niemiecku, znała się na literaturze i sztuce. Zajęci rozmową nie zwracali uwagi na Safariego; adwokat w tym czasie czytał przyniesione przez Ilję papiery.

— Nie znam dobrze waszego miasta — powiedział Ilja.

— Niech pan przyjdzie jutro — zaproponowała Rouszan — oprowadzę pana po miejscach godnych uwagi.

— Przyjdę na pewno.

Roboty było dużo, ale Świetłow odczuwał wewnętrzną ulgę: nie widywał się teraz prawie zupełnie z Niemcami, ułociał czasem wypadło się spotkać z oficerem Abwehry, oczywiście w cywilnym ubraniu i o innym nazwisku niż to, które znał z Berlina.

Długo zastanawiał się, czy napisać do Elzy. Mógł przesłać jej list przez niemiecką ambasadę. Kurier przywoził mu regularnie listy od Hansa Schulza i zabierał odpowiedzi; ambasada wysyłała je pocztą dyplomatyczną. W końcu jednak zdecydował, że nie napisze — nie trzeba rozdrapywać ran, w ten sposób może szybciej zapomni.

Spacery z Rouszan przeciągały się.

Był kiedyś w muzeum starożytności. Ilja po raz pierwszy ujrzał stare pismo klinowe, wspaniałe freski z epoki Sasanidów, o których wiedział z podręczników. Następny etap w zwiedzaniu stanowiło muzeum etnograficzne, gdzie znajdowała się ekspozycja ubiorów i przedmiotów codziennego użytku koczowniczych plemion Iranu. Rouszan była dobrym przewodnikiem i wykształconym historykiem.

Ciąg dalszy nastąpi

Organ KW PZPR w Białymstoku. Redaguje Kolegium. Wydawca RSW „Prasa". Redakcja i admin. — Białystok, ul. Wesołowskiego 1. Dyrektor Wydawnictwa 2-11-16. Centrala Wydawnictwa 2-30-41. telefony w dakcji: centrala 2-32-41, redaktor naczelny 2-09-35, zastępca redaktora naczelnego 2-11-18, sekretarz redakcji 2-15-08. Dział Łączności z Czytelnikami 2-23-77. Dział Reporterski 2-24-73 Dział Rolny 2-11-36. Dział Sportowy 2-23-17. Redakcja nocna 2-16-87. Nie zamówionych rękopisów i zdjęć redakcja nie zwraca. Warunki prenumeraty miesięcznie — 13,50 zł, kwartalnie — 40,50 zł, półrocznie — 81 zł, rocznie — 162 zł. Prenumeratę przyjmują wszystkie placówki pocztowe i listonosze. Adres Biura Reklam i Ogłoszeń RSW „Prasa". Białystok, ul. Wesołowskiego 1, tel. 2-32-41.
BZGraf. G—3

IX Wojewódzki Zlot Ognisk TKKF

Na boiska po zdrowie i siły

„Gryf" najlepszym ogniskiem

Wojewódzki Zlot Ognisk TKKF to jedyna impreza, która stwarza wszystkim szanse spróbowania swych sił w ulubionej dyscyplinie sportowej. W tegorocznym IX Zlocie Ognisk TKKF udział wzięło około 1500 osób. Efektownie wyglądał w ubiegłą sobotę i niedzielę zaniedbany dotąd stadion Puszczy w Hajnówce. Miasteczko kolorowych namiotów, różnobarwne stroje zawodników wraz ze słońcem stworzyły okazałą całość. Mimo tropikalnych wprost upałów na boiskach oglądaliśmy ambitne pojedynki w 10 dyscyplinach sportowych. Miały one momentami przebieg bardziej zacięty, niż wiele spotkań ligowych. Ambicja zawodników — godna podziwu. Kondycja — przynajmniej na początku dopisywała. Największym powodzeniem cieszyła się chyba męska konkurencja, przeciąganie liny.

Udział w uroczystym otwarciu IX Wojewódzkiego Zlotu Ognisk TKKF m. in. wzięli sekretarz KP PZPR w Hajnówce — **Ludwik Bartosiak**, zastępca przewodniczącego Prezydium PRN w Hajnówce — **Michał Szpakowicz**, przewodniczący R.W. OFSWFiT — **Janusz Maśliński**, przedstawiciel ZG TKKF — **Stefan Grabowski** oraz prezes ZW TKKF — **Stefan Darmochwał.** Oficjalne otwarcie zlotu wypadło imponująco. Po przemówieniach, około 1000 osób wzięło udział w barwnej defiladzie. Najokazalej prezentowały się ogniska „GRYF" przy Białostockich Zakładach Graficznych i „Metalowiec" przy Fabryce Przyrządów i Uchwytów. Szczególnie wszystkim podobały się efektowne plakietki, które widniały na piersiach członków Ogniska „GRYF". Wykonane one zostały przez „gryfowców" własnym sumptem.

A oto zwycięzcy: koszykówka. Białystok, zgadywanka terenowa — Szpakowicz Mieczysław (Białystok), kometka — Mroczek („Związkowiec"); pływanie — Kremer (CPN Białystok), pchnięcie kulą — Parzowska („Metalowiec" Białystok); rzut lotką do celu — Rutkowska („Metalowiec").

Mężczyźni. Koszykówka — Mozolewski („Związkowiec"), zgadywanka terenowa — Onichimiuk („Białwatek"); strzelanie (drużynowe) — „Metalowiec" Białystok, przeciągarnie liny — „Jaskółka" Sokółka; pływanie — Szwabowicz („Białwatek"); kula — Andrzejewski („Jaskółka"); rzut lotką — Gościk (CPN Białystok), siatkówka — „Metalowiec" Białystok.

Najlepszym ogniskiem IX Zlotu okazał się „Gryf" przy Białostockich Zakładach Graficznych, otrzymując puchar WKZZ. Drugie miejsce zajęło Ognisko „Metalowiec" a trzecie Fabryka Płaszy. (Let)

Jutro rusza z Wilna IV Bałtycki Wyścig Przyjaźni

13 etapów — 1483 km 96 kolarzy — 16 drużyn

W niedzielę wyścig oklaskuje Białystok w poniedziałek — Augustów, w środę pożegna go Ełk

Już jutro wystartuje w Wilnie IV Bałtycki Kolarski Wyścig Przyjaźni Wilno — Koszalin. Impreza zwana „młodszym bratem Wyścigu Pokoju". Impreza będąca wielką szansą wybicia się dla kolarzy do lat 23. Na trasie poprzednich wyścigów przyjaźni zdobywali pierwsze międzynarodowe sukcesy tacy zawodnicy jak Czechowski, Polewiak i Jasiński. Kolarzy później brali z powodzeniem udział w Wyścigu Pokoju.

Oto tlasa IV Bałtyckiego Wyścigu Przyjaźni:

18 czerwca — I etap dookoła Wilna — 121 km.

19 czerwca — rano III etap Wilno — Zarasai — 150 km.

20 czerwca — rano III etap, drużynowa jazda na czas Zarasai — Utena na dystansie 50 km; po południu IV etap ze startu wspólnego Utena — Wilno — 100 km.

21 czerwca — V etap Wilno — Kowno — 130 km.

22 czerwca — VI etap Kowno — Druskienniki — 130 km.

23 czerwca — VII etap Druskienniki — Białystok — 117 km.

24 czerwca — VIII etap Białystok — Augustów — 118 km.

25 czerwca — dzień odpoczynku w Augustowie.

26 czerwca — IX etap Ełk — Olsztyn — 155 km.

27 czerwca — X etap Olsztyn — Brodnica — 126 km.

28 czerwca — XI etap Brodnica — Chojnice — 148 km.

29 czerwca — rano XII etap indywidualna jazda na czas — 34 km koło Chojnic; po południu XIII etap, jazda wspólna Człuchów — Koszalin — 104 km.

Łączna długość trasy — 1,483 km.

W wyścigu wezmie udział 16 szesnastoosobowych drużyn, 6 radzieckich 7 polskich i 1 CSRS.

Będą to ze strony radzieckiej dwie młodzieżowe reprezentacje ZSRR, dwa zespoły Litwy, Łotwa, Estonia, Uzbekistan i Gruzja; ze strony polskiej młodzieżowa reprezentacja Polski (PZKol.), Białystok, Olsztyn, Mazowsze, Bydgoszcz, Koszalin i Gdańsk. Czechosłowacja wystawia młodzieżową reprezentację kraju.

Tegoroczna rywalizacja zapowiada się bardzo ciekawie. Młodzieżowa reprezentacja Polski, która w ostatnich dwóch wyścigach wyraźnie dominowała nad rywalami, tym razem znajdzie godnych przeciwników w startujących po raz pierwszy młodzieżowych reprezentacjach ZSRR a także w debiutujących młodych kolarzach CSRS. Reprezentanci tych trzech krajów; to członkowie kadry olimpijskiej Polski, ZSRR i Czechosłowacji — kandydaci na Olimpiadę 1972 r. w Monachium. W ekipie ZSRR pojedzie m in. Starkow, który w ub. roku świetnie spisywał się w wyścigu dookoła Anglii. Uwaga, że kolarzami wyścigu są Polcry, PZKol. wystawia bardzo silny zespół w składzie: Stec, Stachyra, Kłoś, Jarmiński, Mikołajczyk i Szpak. W reprezentacyjnej drużynie, polskiej nie zmieścił się trzeci kolarz ubiegłorocznego Wyścigu Przyjaźni — Woźniak.

Jakie szanse ma w tym doborowym towarzyszwie reprezentacja Białegostoku, która — przypominamy — zajęła w I BWP dobre 4 miejsce. W III jest jeszcze lepsze 3 miejsce, a w ubiegłorocznym wyścigu — niestety, ostatnie miejsce. Białystok pojedzie w składzie: Miller, Babewicz, Trzeszczkowski, Maciuszek, Wnuczkowski i Woźniak. Zwaga ostatni to człowiek kadry olimpijskiej (Wuczkowski z Wrocławia. Woźniak ze Szczecina), który wzmocnił nasza drużynę podobnie jak np. poznaniak Kaczmarek wzmocnił zespół Olsztyna. Przy takim „zestawieniu" drużyna Białegostoku może odegrać niepoślednią rolę, może się znowu stać „czarnym koniem". Nie pochwalamy jednak wielkich ambicji wrocławian, którzy przyszłym roku BOZKol. kategorycznie nie powinien zgodzić się na pobyt „czarnych koszulek", wyprzedzający prawdziwą wartość drużyny okręgu białostockiego. Rozważając szanse przyznajemy, że bez Woźniaka i Wuczkowskiego reprezentacja Białegostoku nie odegrałby specjalnej roli, ale nie byłaby też ostatnie. Horoskop ten oniemam przede wszystkim na dobrej w bieżącym sezonie formie elczanina Millera i zambrowianiua Babowicza.

Trzykrotnie Wyścig Przyjaźni przejeżdżał przez Białostocczyznę. Prawie zawsze liczni sympatycy Kolarstwa Ziemi Białostockiej entuzjazmowali, w prawdziwie sportowej atmosferze witali wyścig, wykazali zdyscyplinowanie na trasie i stadionach. Mamy nadzieję, że i tym razem podobnie powitamy u nas IV Bałtycki Wyścig Przyjaźni.

Komitety etapowe w Białymstoku, Augustowie i Ełku oraz komitety organizacyjne lotnych finiszy starannie przygotowały się do przyjęcia uczestników wyścigu. W Białymstoku meta zlokalizowana została na stadionie w Zwierzyńcu. Przed przyjazdem zawodników rozegrany ma być tu mecz piłkarski III ligi Włókniarz Białystok — Czarni Białowieża. We wszystkich miejscach odpoczynku w Augustowie kolarzy i osoby towarzyszące czeka przejażdżka statkiem po jeziorach augustowskich, pokaz jazdy na nartach wodnych i ognia w wykonaniu Borkach

P. KOWALSKI

Święto sportu szkolnego w Technikum Bud.-Drog.

Dziś, 17 bm. o godzinie 16 rozpoczyna się na Stadionie Dziejlaków w Białymstoku święto sportu szkolnego młodzieży Technikum Budowlano-Drogowego w Białymstoku. Impreza ta można śmiało nazwać małą olimpiadą. Program jest niezwykle bogaty. (Let)

Telegramy

● Lekkoatletyczne rozgrywki finałowe o mistrzostwo I ligi, rozgrywane na Stadionie Legii w Warszawie, w których startowały zespoły Zawiszy Bydgoszcz, Legii Warszawa, Górnika Zabrze i MKS AZS Warszawa dały sporo znakomitego biegu na 400 metrów męczyzn. Zwycięzcą Bądeński (Legia) — 46,2 przed Bogusławskim (Zawisza) — 46,9 i Wernerem (AZS) — 47,0. Podczas zawodów Butscher uzyskał w skoku o tyczce 5 m. Na podobnych zawodach w Olsztynie Grędziński przebiegł 400 m w 47, a Jóźwik przebiegł 100 m w 11,2 ppl. — 14,4. W Gliwicach na zawodach o mistrzostwa II ligi Szordykowski przebiegł 1500 m w czasie 3.42,5.

● Podczas zawodów lekkoatletycznych w Rydze młody sprinter radziecki Władysław Sapieja ustanowił nowy rekord ZSRR w biegu na 100 m wynikiem 10,1.

● W austriackiej miejscowości Bregens rozegrane zostało międzynarodowe spotkanie w kolarstwie torowym Austria — Polska. Mecz zakończył się zwycięstwem Austriaków 9:6. Zwycięstwo dla naszej barwy wywalczył jedynie Kotliński w sprincie.

Włókniarz – Polonia 2:2

Piękne bramki Kwaśniewskiego

Wczoraj piłkarze Włókniarza Białystok w meczu III ligi rozmawiali na własnym boisku z Polonią Warszawa 2:2 (0:1). Sędziował ob. Nowak z Olsztyna. Widzów około 1500.

Bramki dla Włókniarza zdobyli Kwaśniewski a dla Polonii Doubrava (5 min.) i Barszczewski (85 min.).

WŁÓKNIARZ: **Aleksandrow, Borzuk, Grygorczuk, Piak, Kulesyński, Pasierski, Karalus, Kwaśniewski, Karpowicz, Herman, Krysiński.**

POLONIA: **Fus, Kraiczyński, Pytek, Kolipas, Krzyszkowski, Chmurkowski, Dżubrava, Barszczewski, Obrębski, Boguszewski, Siejko.**

Tak to już bywa w futbolu: jedna drużyna przeważa a druga zdobywa bramki. Włókniarz miał przewagę przez większą część meczu, przeprowadzał groźniejsze akcje, posiadał więcej porzyci strzelecka. Zakończyło się jednak wszystko remisem. Pierwsza bramkę goście zdobyli już w 5 min. Od tego okresu nastąpił energiczny kontrata Białystoczan. Tego panowie „K" Kwaśniewski, Krysiński i Karpowicz oddają szereg groźnych strzałów. Trafiają one niestety w poprzeczkę, w słupek lub w rzece dobrze broniącego bramkarza gości.

Po przerwie Włókniarz ruszta do ataków bardzo zdecydowanego szturmu, jednak znów nie mogą zmusić przeciwnika do kapitulacji, broniącego się z wielkim szczęściem. Dopiero w 52 minucie Kwaśniewski pięknym strzałem z 20 metrów zdobywa wyrównanie. Trzy minuty później Pasierski nie wykorzystuje rzutu karnego. W 72 minucie Kwaśniewski ponownie popisuje się pięknym rzutem nieprzykryte chytze bitym strzałem z wolnego. Jest 2:1 i wielka radość na trybunach. Po tej bramce Włókniarz, jak gdyby spoczął na laurach. Wykorzystali to goście zdobywając wyrównujące gola. Ogółem mecz stał na dobrym poziomie. (Let)

200 uczestników w misirzostwach młodzików

Podczas kolejnych lekkoatletycznych mistrzostw okręgu w kategorii młodzików, uzyskano kilka niezłych rezultatów. Świadczy to o coraz to większym zainteresowaniu nauczycieli wf, lekkoatletyką w naszych szkołach.

W punktacji dziewcząt zwyciężyło **Techa. Rolnicze w Różanymstoku — 28 pkt. przed szkołą podstawową nr 9 w Łomży — 23 pkt. i Liceum Pedagogicznym w Augustowie — 19 pkt.** Duże brawa należą się nauczycielce wf ze szkoły podstawowej nr 7 w Łomży — **Jadwidze Popowskiej,** za wyprzedzenie wielu szkół średnich.

Natomiast wśród chłopców zwyciężyli uczniowie **Technikum Mechanicznego w Białymstoku — 27 pkt. przed Technikum Mechanicznym w Suwałkach — 27 pkt. i Technikum Elektrycznym w Białymstoku — 14 pkt.** W punktacji łubowej pierwsze miejsce zajęła **Jaćwia przed Podlasiem** a w punkacji międzyposiwtowej **Białystok przed Łomżą i Dąbrową Białostocką.**

A oto wyniki zwycięzców.

Dziewczęta. 80 m ppl. Kobeszko (I Gosp.) — 13,2; 100 m Sokołowska (LP Aug.) — 13,0; 200 m Sokołowska (LP Aug.) — 44,8; 4 x 100 Szkoła Podstawowa nr 7 w Łomży — 54,4; wzwyż Żukowska (Tech. Ekon. B-stok) — 142; w dal Miduszewska (SP 7 Łomża) — 4,73; kula Żuk (TP Róż.) — 8,94; dysk Rutniewska (TR Róż.) — 28,15, oszczep Jaszczołt (ZSO B-stok) — 23,23.

Chłopcy: w dal — Domański 6,00; wzwyż — Proniczyk 155; kula — Popko 10,25; oszczep — Popko 38,78. Najbardziej usportowiona okazała się klasa IV 72 pkt. przed klasą III 63 pkt. i klasą II 48 pkt. (Pil)

Plastycy na boisku

W Supraślu na stadionie Supraślanki rozegrane zostały IV Igrzyska Młodzieży Szkolnej Państwowego Liceum Sztuk Plastycznych. Uroczystego otwarcia w wywodzie dokonał dyrektor Liceum — **Józef Wojtulewski.** Po uroczystej defiladzie rozpoczęły się zmagania lekkoatletów i koszykarzy. Tegoroczne zawody cieszyły się dużą popularnością nic więc dziwnego, że na starcie stanęła prawie cała młodzież szkoły.

A oto ciekawsze wyniki: dziewczęta: w dal — Dawidowicz 4,60; wzwyż — Zaremba 135; kula — Chmielewska 8,05; oszczep — Fidziukiewicz 23,09; dysk — Fidziukiewicz 25,70.

Chłopcy: w dal — Domański 6,00; wzwyż — Proniczyk 155; kula — Popko 10,25; oszczep — Popko 38,78. Najbardziej usportowiona okazała się klasa IV 72 pkt. przed klasą III 63 pkt. i klasą II 48 pkt. (Pil)

W telewizyjnym konkursie „5 milionów" zwyciężyła szkoła z Konina

W finale V konkursu telewizyjnego „5 milionów" rozegranym w Katowicach zwyciężyła szkoła podstawowa nr 6 w Koninie — 24 pkt. przed szkołą podstawową nr 15 w Tychach — 31 pkt. i szkoła podstawowa nr 4 w Białymstoku — 29 pkt.

Walka w finale była niezwykle wyrównana i o kolejności w sporym stopniu zadecydowało szczęście, którego niestety zabrakło naszym dziewczetom i chłopcom. (Let)

Barbara Marczuk (Jagiellonia) systematycznie, centymetr po centymetrze poprawia rekord okręgu w skoku wzwyż. W ubiegłą sobotę w Lublinie uzyskała 161 cm.

NA ZDJĘCIU: Barbara Marczuk podczas rekordowego skoku. Fot. J. Leszkiewicz

Zwycięstwo Podlasiaka

W kolejnym meczu zapaśniczym o mistrzostwo II ligi terytorialnej, rozegranym wczoraj w Białymstoku Podlasiak pokonał PTC Pabianice 5,5:4,0 pkt.

Punkty dla białostoczan zdobyli: **R. Grzegorzewski — 1,25, J. Grzegorzewski — 1,75, Świetochowski — 1,25, Romanowski — 1,25 i Gryko — 0,5 pkt.** (Let)

Z Leszna

Nie ma dnia przerwy na XI Szybkowych Mistrzostwach Świata w szachach. W niedzielę punktualnie o godz. 11.00 wystartowały z lotniska w Strzyżewicach szybowce klasy standard. Zawodnicy startujący w tej klasie rozegrali już czwartą konkurencję. Bezpośrednio po klasie standard wyhołowano powietrze szybowce klasy otwartej.

A oto wyniki trzeciej konkurencji w klasie standard, którą był przelot po wyznaczonej trasie zamiast szacowanego przeliczonego prędkościowego: 1. W. Grosse (NRF) 157 km 380 pkt., 2—3. Makula (Polska) 118 km 262 pkt., Muszczyński (Polska) 118 km 262 pkt., 4. Matousek (CSRS) 116 km 256 pkt.

Czarni Mazur 7:0

(Infor wł.) Niespodziewanie wysokiej porażki doznali wczoraj piłkarze ełckiego Mazura w kolejnym meczu o mistrzostwo III ligi. Przegrali oni w Radomsku z Czarnymi aż 0:7 (0:4). (Let)

Końcowa tabela piłki ręcznej

Zakończyły się rozgrywki II ligi terytorialnej w piłce ręcznej. Pierwo walki o wejście do I ligi zdobyli szczypiorniści Wisły Płock. Natomiast Granit Olecko walczyć będzie z mistrzem ligi okręgowej białostockiego OZPR — AKS Augustów o prawo utrzymania się w II lidze terytorialnej.

1. Wisła Płock	24: 4	231:220
2. AZS B-stok	18:10	284:240
3. Skra W-wa	17:11	322:270
4. AZS Olsztyn	16:12	283:267
5. Start Bielsko	14:14	279:281
6. Spójnia W-wa	13:15	256:259
7. Granitt Olecko	10:18	286:314
8. Orzeł Karolewo	0:28	235:422

(Let)

Szachy

Dziś, 17 bm. o godz. 17 w hali WOSTiW rozpoczną się indywidualne szachowe mistrzostwa okręgu w kategorii juniorów. Zgłoszenia otrzymuje Jagiellonia oraz w dniu rozpoczęcia rozgrywek sędzia główny. Za juniora uważa się zawodnika, który nie przekroczył 20 roku życia. (Let)

I LIGA

Wisła — Odra 2:2, Górnik — Stal 7:0, Polonia — Ruch 1:4, Śląsk — Zagłębie 4:0, Popoł. — Gwardia 2:0, Legia — ŁKS 7:0, GKS Szombierki 2:1.

1. Ruch	36:14	53:25
2. Legia	35:15	36:14
3. Górnik	33:17	51:24
4. Zagłębie	26:24	28:28
5. Śląsk	24:26	20:20
6. Polonia	24:28	28:31
7. Pogoń	24:26	27:29
8. Szombierki	23:27	37:38
9. Odra	23:27	20:30
10. GKS	23:27	28:34
11. ŁKS	21:29	22:37
12. Stal	21:29	23:39
13. Wisła	19:31	16:43
14. Gwardia	18:32	30:42

II LIGA

Hutnik — Lech 2:2, Victoria — Zawisza 2:2, Olimpia — Cresovia 1:3, Start — Garbarnia 1:0, Wisła niarz — Unia T. 2:4, Zagłębie, — Lotnik 5:3 Unia R. ROW 0:3, MZKS — Górnik 1:2.

III LIGA

Czarni — Mazur 7:0 (4:0), AZS — Legia 1:1 (0:0), Warszawianka — Motor 0:0, Concordia — Avia 2:1 (1:0), Victoria — Wisła 1:1 (0:0), Lublinianka — Znicz 0:0, Stal — Włókniarz Łódź 1:1, Włókniarz B-stok — Polonia 2:2 (0:1).

1. Motor	46:10	58:16
2. Włókniarz Łódź	40:16	24:29
3. Legia	36:20	50:27
4. Avia	36:20	46:25
5. Czarni	32:24	48:25
6. Polonia	31:25	37:35
7. AZS	30:26	43:43
8. Stal	28:28	24:29
9. Włókniarz B-stok	28:28	39:45
10. Znicz	27:29	27:30
11. Warszawianka	24:32	26:26
12. Concordia	23:33	24:44
13. Lublinianka	22:34	22:36
14. Mazur	22:34	21:42
15. Warmia	12:44	17:56
16. Victoria	11:45	24:72

A KLASA

ZKS — Wissa 8:1, Czarni — Uhowo 9:0. Po tym zwycięstwie Czarni Olecko zapewnili awans do Ligi Okręgowej.

LIGA JUNIORÓW

Skra — Jagiellonia 1:1, Puszcza — Pogoń 1:1, Włókniarz — ŁKS 2:0, Gwardia — Sokół 3:2.

TOTO - LOTEK

5, 10, 12, 32, 43, 49 (18)

NA OKRĘGOWYM FRONCIE PIŁKARSKIM

WIWATY NA CZEŚĆ SKRY

Skra — Jagiellonia 7:1 (3:1). Bramki dla zwycięzców zdobyli: Joszczyk — 3, Konf — 2 oraz Żukowski i Zmiejko po 1, a dla Jagiellonii Jabłoński.

Mecz miał niezwykle urozmaiconą oprawę. Piłkarze Skry zdobyli bowiem mistrzostwo okręgu i grać będą w przyszłym sezonie w III lidze. Na pięknie udekorowanym stadionie oglądano 16 drużyn piłkarskich, a więc cały dorobek Skry. Po krótkich przemówieniach i złożeniu gratulacji przez przedstawicieli miejscowych władz odbyła się defilada piłkarzy. Piękny prezent w 10 roku działalności zrobili klubowi piłkarze. (Gor)

W SUWAŁKACH REMIS

Wigry — ŁKS 1:1 (1:0). Tropikalne upały rozleniwiły piłkarzy obu drużyn i mecz stał na słabym poziomie.

SPADEK GWARDII CORAZ BLIŻSZY

Gwardia — Sokół 1:2 (0:1). Bramki zdobyli dla Gwardii: Sieśkiewicz (w 74 min.) a dla Sokoła Sarostek (w 25 min.) i Modrewicz (w 76 min.) Sędziował ob. Zlembicki z Białegostoku.

Zagrożeni spadkiem do A klasy piłkarze białostockiej Gwardii za wszelką cenę chcieli w tym meczu utrwić choćiaż jeden punkt. Niestety, zawodnicy Sokoła tego dnia byli w dobrej formie i nie pozwolili atacie zwyciężawa. Po przerwy gra była wyrównana. Dopiero po zmianie pól goście doszli do głosu i napowali na boisku. Piłkarze Gwardii w tym czasie starali się kontratakować wypadami, z których jeden zakończył się silnym strzałem z ostrego kąta z wolsła Sieśkiewicza i wyrównaniem. Po utracie tej bramki Sokół zaczął groźny szturmu zakończonego zgobyciem zwycięskiej bramki. (Pil)

SKUTECZNA „KOŃCÓWKA" PUSZCZY

Puszcza — Pogoń 3:1 (2:1). Bramki dla Puszczy zdobyli: Udot i Bielawski i Rączkiewicz, a dla Pogoni Łapiński (z rzutu karnego). Sędziował ob. Trzaska.

Hajnowska Puszcza w obliczu zagrożenia spadkiem rozegrała wczoraj jedna z lepszych spotkań w sezonie. Wynik 3:1 w pełni zasłużony. (Bor)

W NURCU WALKOWER

Husar — Cresovia 5:0 vo. Piłkarze Goldani nie stawili się na boisku, powiadamiając zresztą o tym wcześniej BOZPN. (Czet)

MECZ NIEWYKORZYSTANYCH SYTUACJI

Społem — Warmia 2:0 (1:0). Bramki dla zwycięzcy zdobyli: T. Mileszko i Kokosz.

Był to mecz niewykorzystanych sytuacji. Napastnicy obu zespołów przeciągali się w nieudolnych akcjach. Zwycięstwo Społem zasłużone. (Szastry)

TABELA

1. Skra	36:6	73:11
2. Sokół	28:14	43:31
3. Husar	27:15	43:20
4. Wigry	23:19	27:26
5. Pogoń	22:20	29:28
6. Społem	18:24	27:28
7. ŁKS	18:24	30:33
8. Warmia	18:24	25:30
9. Jagiellonia	18:24	33:50
10. Gwardia	16:26	27:43
11. Puszcza	16:26	26:43
12. Cresovia	12:30	21:52