Przewodniczący Rady Państwa — marszałek Polski Marian Spychalski przyjął w Belwederze przybyłą na obchody 25-lecia Ludowego Wojska Polskiego delegację Ministerstwa Obrony ZSRR z ministrem Obrony — marszałkiem Związku Radzieckiego Andriejem Greczko oraz naczelnego dowódcę Zjednoczonych Sił Zbrojnych Państw — uczestników Układu Warszawskiego — marszałka Związku Radzieckiego Iwana Jakubowskiego. Marszałek Greczko z upoważnienia Prezydium Rady Najwyższej ZSRR udekorował Mariana Spychalskiego Orderem Lenina, nadanym mu za zasługi we wspólnej walce przeciwko niemieckim faszystowskim najeźdźcom, za współpracę powojenną i w związku z 25-leciem Ludowego WP.

CAF — Uchymiak

Nowe państwo w Afryce

LONDYN (PAP) — W sobotę o godz. 9 na kontynencie afrykańskim pojawiło się 46 państwo niepodległe — Gwinea Równikowa, która do niedawna stanowiła kolonię hiszpańską tzw. Hiszpański Region Równikowy.

Proletariusze wszystkich krajów, łączcie się!

NAKŁAD 105.204 A

Gazeta Białostocka

ORGAN KW POLSKIEJ ZJEDNOCZONEJ PARTII ROBOTNICZEJ

Nr 244 (5343) Poniedziałek, 14. X. 1968 r. Cena 50 gr

Z okazji XXV-lecia LWP

Akademia w Białymstoku

- REFERAT WYGŁOSIŁ I SEKRETARZ KW PZPR — ARKADIUSZ ŁASZEWICZ
- OBECNA BYŁA DELEGACJA ARMII RADZIECKIEJ POD PRZEWODNICTWEM GEN. MJR ALEKSANDRA MICHIEJEWA

Głównym punktem uroczystości z okazji XXV-lecia Ludowego Wojska Polskiego na Białostocczyźnie była uroczysta akademia, która odbyła się w ubiegły piątek w sali Teatru im. Al. Węgierki. Na akademię przybyli członkowie Egzekutywy KW PZPR z członkiem KC, I sekretarzem KW partii — posłem **Arkadiuszem Łaszewiczem**, członkowie Prezydium WRN z przewodniczącym Prezydium WRN — **Stefanem Żmijko**, członkowie prezydiów WK ZSL i WK SD z prezesem WK ZSL — posłem **Janem Ryznarem** i przewodniczącym WK SD — **Ryszardem Bartnikiem**, szef Wojewódzkiego Sztabu Wojskowego — płk **Zbigniew Kotowski**, dowódcy i oficerowie jednostek wojskowych stacjonujących na Białostocczyźnie, rodziny żołnierzy, dawni kombatanci — uczestnicy walk Wojska Polskiego, przedstawiciele organizacji młodzieżowych i społecznych.

Serdecznie przyjęli zebrani przybyłą delegację Armii Radzieckiej, której przewodniczył gen. mjr **Aleksander Michiejew.**

Akademię otworzył przewodniczący Prezydium WRN — Stefan Żmijko który jednocześnie przekazał wszystkim żołnierzom i kombatantom serdeczne pozdrowienia z okazji jubileuszu naszych sił zbrojnych oraz życzenie jak najlepszych osiągnięć w służbie

(Ciąg dalszy na str. 2)

Kulminacyjny punkt obchodów 25-lecia LWP

Uroczysta akademia w stolicy

Przemówienia Wł. Gomułki, A. Greczki i W. Jaruzelskiego

- M. Spychalski odznaczony Orderem Lenina
- Wysokie odznaczenia radzieckie dla generałów i oficerów Ludowego Wojska Polskiego
- Wł. Gomułka przyjął gości radzieckich

Uroczystość w Polichnie

WARSZAWA (PAP) — W przeddzień jubileuszu naszych sił zbrojnych — 11 bm. odbyła się w Teatrze Wielkim w Warszawie uroczysta akademia zorganizowana przez Ogólnopolski i Stołeczny Komitety Frontu Jedności Narodu z okazji 25-lecia Ludowego Wojska Polskiego, Akademia ta była jednym z centralnych punktów tegorocznych jubileuszowych obchodów święta naszego wojska.

Na uroczystą akademię w Warszawie przybyli działacze polityczni i państwowi, przedstawiciele społeczeństwa stolicy, warszawskich zakładów pracy, przedstawiciele świata kultury i nauki, młodzież. Wśród zgromadzonych w sali Teatru Wielkiego są także działacze ZBoWiD, weterani zwycięskich walk z faszyzmem, generałowie, oficerowie, chorążowie, podoficerowie i żołnierze Wojska Polskiego, a wśród nich najmłodsi oficerowie naszej armii — uczestnicy ślubowania na Placu Zwycięstwa. W akademii uczestniczy także delegacja radzieckich weteranów wojny, b. dowódców i współorganizatorów LWP oraz b. dowódców oddziałów partyzanckich.

Godz. 18 — fanfarzyści grają sygnał Wojska Polskiego. Serdecznie witani przez zgromadzonych zajmują miejsca za stołem prezydialnym członkowie najwyższych władz partyjnych i państwowych: **Władysław Gomułka, Marian Spychalski, Józef Cyrankiewicz, Bolesław Jaszczuk, Stefan Jędrychowski, Zenon Kliszko, Ignacy Loga-Sowiński, Ryszard Strzelecki, Eugeniusz Szyr, Franciszek Waniołka, Piotr Jaroszewicz, Mieczysław Moczar, Witold Jaroszyński, Artur Starewicz, Józef Tejchma, Józef Ozga-Michalski, Kazimierz Banach, Jan Karol Wende.**

W prezydium zajęli także miejsca: prezes Polskiej Akademii Nauk prof. **Janusz Groszkowski**, kierownicy organizacji młodzieżowych, gospodarze Warszawy i województwa: **Alojzy Karkoszka, Jerzy Majewski, Henryk Szafrański.**

Za stołem prezydialnym znajdują się — minister Obrony Narodowej gen. broni **Wojciech Jaruzelski**, wiceministrowie: gen. broni **Grze-**

(Ciąg dalszy na str. 2)

Marszałek Andriej Greczko i marszałek Iwan Jakubowski złożyli 11 bm. wieńce na Cmentarzu Mauzoleum Żołnierzy Radzieckich w Warszawie.

CAF — Czarnogórski

Delegacja Białostocczyzny wyjechała na IV Zjazd ZHP

Wczoraj wyjechali do Warszawy delegaci Białostocczyzny na IV Zjazd Związku Harcerstwa Polskiego, który obradować będzie w dniach 14 — 17 bm. Przed wyjazdem delegaci spotkali się z sekretarzem KW PZPR, przewodniczącym Wojewódzkiej Rady Przyjaciół Harcerstwa — **Witoldem Mikulskim** oraz kuratorem OSB, wiceprzewodniczącym Rady — **Edwardem Kryńskim.**

Spotkanie zagaił komendant Białostockiej Chorągwi ZHP — hm **Tadeusz Dziubiński.** Na ręce tow. Mikulskiego złożył on meldunek z harcerskiego czynu zjazdowego, w którym czytamy: „Komenda Chorągwi ZHP w Białymstoku w imieniu stutysięcznej rzeszy instruktorów, harcerzy i zuchów melduje Komitetowi Wojewódzkiemu PZPR, że dla uczczenia V Zjazdu PZPR i IV Zjazdu ZHP nasze drużyny podjęły czyny społeczne na

(Ciąg dalszy na str. 2)

Transmisja TV z otwarcia IV Zjazdu ZHP

Telewizja Polska przeprowadzi w dniu 14 bm. bezpośrednią transmisję z uroczystego otwarcia obrad IV Zjazdu Związku Harcerstwa Polskiego.

—

Początek transmisji o godz. 10.55.

—

Ministerstwo Oświaty i Szkolnictwa Wyższego zwraca się z prośbą do kierowników i dyrektorów szkół, aby umożliwili młodzieży szkolnej obejrzenie transmisji telewizyjnej z otwarcia IV Zjazdu ZHP.

Rozmowy handlowe Polska—CSRS

WARSZAWA (PAP) — W dniach od 8 do 10 bm. odbyły się w Warszawie rozmowy między Ministerstwami Handlu Zagranicznego Polskiej Rzeczypospolitej Ludowej i Czechosłowackiej Republiki Socjalistycznej.

Podczas rozmów kontynuowano tematy podjęte na spotkaniu ministrów Handlu Zagranicznego obu krajów w ubiegłym miesiącu na międzynarodowych targach w Brnie. Tematy te dotyczyły zagadnień wymiany towarowej w br. i jej dalszego rozwarstwienia oraz przygotowań do umów handlowych na 1969 i 1970 rok.

W toku rozmów stwierdzono prawidłowy rozwój wymiany towarowej w br. zabezpieczający realizację zadań gospodarczych wytyczonych umową, jak również rozszerzający wymianę. Rozpoczęto równocześnie rokowania w sprawie zawarcia umowy o wymianie towarów i płatnościach na rok 1969.

Astronauci amerykańscy kontynuują swój lot

NOWY JORK (PAP) — W niedzielę rano amerykańska kabina „Apollo-7" z trzema astronautami na pokładzie kontynuowała swój lot w przestrzeni kosmicznej. W sobotę późnym wieczorem — w drugim dniu lotu, który trwać będzie łącznie 11 dni — przeprowadzono eksperyment zbliżenia statku z rakietą nośną „Saturn". Przez 20 minut statek i rakieta dokonywały lotu grupowego oddalone od siebie o 20 metrów.

Agencje prasowe podają, że w kabinie „Apollo" astronauci zaobserwowali szereg niesprawności urządzeń statku. M. in. zanieczyszczeniu uległy okna pojazdu. Astronauci — Shirra, Cunningham i Eisele — mogli prowadzić obserwacje tylko przez jedno z pięciu okien. Z ostatnich doniesień wynika, że astronauci nie czują się najlepiej i wszyscy trzej są przeziębieni.

Według Reutera w niedzielę program nie przewidywał poważniejszych badań poza fotografowaniem kuli ziemskiej oraz przeprowadzeniem próby widzialności gwiazd dla celów nawigacyjnych.

Pogoda

DZIŚ — zachmurzenie umiarkowane, okresami duże. Miejscami przelotne opady deszczu. Temperatura maksymalna 15, min. 8 st. C.

JUTRO — zachmurzenie umiarkowane. Przelotne opady. Temperatura maksymalna 13 st.

Tajny plan USA wciągnięcia Izraela do Paktu Atlantyckiego

MOSKWA (PAP) — Agencja TASS podaje z Kairu:

Rząd amerykański opracował tajny plan wciągnięcia Izraela do NATO, przyznając mu główną rolę w obronie interesów Zachodu na Bliskim Wschodzie — pisze kairski tygodnik „Achbar Al-Jaum".

Waszyngton poinformował zachodnioeuropejskie stolice o zamiarze bezpośredniego wciągnięcia Izraela do systemu obrony NATO w rejonie M. Śródziemnego w możliwie krótkim terminie. Dobrze poinformowane koła brytyjskie uważają, że plan ten przewiduje także utworzenie nowych sił morskich na M. Śródziemnym z części floty angielskiej.

Nowy plan amerykański był omawiany na ostatnich naradach w NATO. Dobrze poinformowane koła uważają — podkreśla „Achbar Al-Jaum" — że ostatnia decyzja prezydenta Johnsona rozpoczęcia rozmów z Izraelem o dostawach 50 samolotów „Phantom" jest częścią tego planu, który przewiduje wykorzystanie Izraela jako bazy NATO w celach umocnienia pozycji Stanów Zjednoczonych na Bliskim Wschodzie.

Mysz zatrzymała pociąg

RZYM (PAP) — Pociąg międzynarodowy został unieruchomiony w północnych Włoszech przez ponad 2 godziny z powodu myszy. Mysz ta dostawszy się do instalacji elektrycznej spowodowała krótkie spięcie. Trzeba było 2 godzin, zanim inżynierowie kolejowi odszukali przyczynę uszkodzenia

Piękna ceremonia otwarcia Olimpiady w Meksyku

W ub. sobotę nastąpiło w Meksyku uroczyste otwarcie XIX Letnich Igrzysk Olimpijskich. Dla narodu meksykańskiego był to moment historyczny. Inauguracja Olimpiady, organizowanej po raz pierwszy w kraju Ameryki Łacińskiej nastąpiła w dniu święta narodowego Meksyku.

O godz. 8.30 miejscowego czasu odświetnie udekorowany stadion olimpijski w Meksyku otworzył swoje podwoje dla publiczności, która wypełniła go do ostatniego miejsca (90 tysięcy). Przed uroczystością otwarcia, na płycie boiska występowały meksykańskie zespoły ludowe. Demonstrując tańce i śpiew. O godz. 11.05 rozległo się 31 salw armatnich. W loży honorowej stadionu zajął miejsce prezydent Meksyku Gustavo Diaz Ordaz. Rozpoczęła się ceremonia otwarcia XIX Olimpiady, która trwała ponad dwie godziny.

Na stadion wkraczają ekipy 108 państw. Tradycyjnym zwyczajem defiladę rozpoczynają reprezentanci Grecji — kolebki starożytnych olimpiad, kraju w którym zorganizowano także pierwsze igrzyska nowożytnej ery. Sportowcy wszystkich krajów maszerują w pięknych kolorowych strojach.

Duże brawa otrzymują Polacy. Nasze panie defilują w białych żakietach i granatowych spódniczkach, mężczyźni — w granatowych garniturach. Reprezentanci Polski mieli na głowach piękne, słomiane kapelusze ludowe z regionu kieleckiego. Chorążym naszej ekipy był Waldemar Baszanowski.

(Ciąg dalszy na str. 6)

Ponad 1 mld zł — wydatki na młodzież akademicką

WARSZAWA (PAP) — W tym roku wydatki państwa na opiekę nad młodzieżą akademicką pochłoną miliard złotych. Ponieważ od nowego roku akademickiego liczba słuchaczy wyższych uczelni wzrosła w porównaniu z poprzednim okresem o 7 tys. — rok 1969 przyniesie dalszy wzrost wydatków. Szacunkowo — utrzymanie domów akademickich i stołówek, fundusz stypendialny, dotacje na studenckie organizacje sportowe i dla ZSP — pochłoną ogółem ok. 1,1 mld zł. Przy czym kwota ta nie obejmuje poważnych środków łożonych przez terenowe rady narodowe na opiekę zdrowotną nad studentami.

Tragiczne skutki powodzi w Indii

DELHI (PAP) — Agencja Reutera donosi, że grupy żołnierzy oraz ochotników wyratowały na pomoc tysiącom ludzi, którzy uniknęli śmierci, ale stracili cały swój dobytek w wyniku powodzi i osunięć ziemi w północnej części Indii.

Szczególnie trudna sytuacja wytworzyła się w mieście Jalpaiguri, gdzie na ulicach leżą nie pochowane zwłoki setek sztuk zwierząt. Ekipy ratunkowe starają się za wszelką cenę zapewnić miastu dopływ świeżej wody i elektryczności. Istnieją poważne obawy wybuchu epidemii.

Agencje prasowe stwierdzają, że w wyniku powodzi na terenie Bengalu, Zachodniego Assamu, w północnej części Bihar oraz w himalajskim królestwie Sikkim zginęło co najmniej 2 tys. ludzi.

Uroczysta akademia w stolicy

Ciąg dalszy ze str. 1

gorz Korczyński, gen. dyw. Józef Urbanowicz, gen. dyw. Tadeusz Tuczapski.

Obecni są byli dowódcy i organizatorzy ludowych sił zbrojnych: marszałek Polski Michał Rola - Żymierski, i gen. broni w st. sp. Zygmunt Berling.

W uroczystej akademii uczestniczą: delegacja Ministerstwa Obrony ZSRR, z marszałkiem Związku Radzieckiego A. Greczko oraz naczelny dowódca Zjednoczonych Sił Zbrojnych Państw Sygnatariuszy Układu Warszawskiego marszałek Związku Radzieckiego I. Jakubowski.

Obecni są szefowie i członkowie placówek dyplomatycznych oraz attaches wojskowi, akredytowani w Warszawie.

Orkiestra gra hymn państwowy. Akademię otwiera przewodniczący Rady Państwa, przewodniczący Ogólnopolskiego Komitetu Frontu Jedności Narodu marszałek Polski Marian Spychalski.

Przemówienie okolicznościowe wygłasza I sekretarz KC PZPR Władysław Gomułka (tekst przemówienia podajemy na str. 3—4).

Z kolei zabiera głos minister Obrony Narodowej ZSRR, marszałek Związku Radzieckiego A. Greczko ((tekst przemówienia podajemy na str. 4).

Następnie przemówienie wygłasza minister Obrony Narodowej gen. broni W. Jaruzelski (tekst przemówienia podajemy na str. 3—4).

Część oficjalną akademii kończy „Międzynarodówka".

*

WARSZAWA (PAP) — 12 bm. I sekretarz KC PZPR Władysław Gomułka przyjął przebywających w Polsce z okazji uroczystości 25-lecia Ludowego Wojska Polskiego: ministra Obrony ZSRR marszałka Związku Radzieckiego Andrieja Greczkę, naczelnego dowódca Zjednoczonych Sił Zbrojnych Państw — Sygnatariuszy Układu Warszawskiego marszałka Związku Radzieckiego Iwana Jakubowskiego i szefa Głównego Zarządu Politycznego Armii Radzieckiej i Marynarki Wojennej gen. armii Aleksieja Jepiszewa.

W rozmowie uczestniczyli prezes Rady Ministrów Józef Cyrankiewicz, sekretarz KC PZPR Mieczysław Moczar i minister Obrony Narodowej gen. broni Wojciech Jaruzelski.

Obecny był ambasador ZSRR w Polsce Awierkij Aristow.

Spotkanie upłynęło w przyjacielskiej atmosferze.

*

WARSZAWA (PAP) — 12 bm. przewodniczący Rady Państwa — marszałek Polski Marian Spychalski przyjął w Belwederze przybyłą na obchody 25-lecia Ludowego Wojska Polskiego delegację Ministerstwa Obrony ZSRR z ministrem Obrony — marszałkiem Związku Radzieckiego Andriejem Greczko oraz naczelnego dowódcę Zjednoczonych Sił Zbrojnych Państw — Uczestników Układu Warszawskiego — marszałka Związku Radzieckiego Iwana Jakubowskiego.

Marszałek Greczko z upoważnienia Prezydium Rady Najwyższej ZSRR udekorował Mariana Spychalskiego Orderem Lenina, nadanym mu za zasługi we wspólnej walce przeciwko niemieckim faszystowskim najeźdźcom, za współpracę powojenną i w związku z 25-leciem Ludowego WP.

*

WARSZAWA (PAP) — W sobotę — w dniu jubileuszowego święta Ludowego Wojska Polskiego — w ambasadzie ZSRR w Warszawie odbyła się uroczystość dekoracji generałów i wyższych oficerów sił zbrojnych PRL wysokimi odznaczeniami Związku Radzieckiego nadanymi w 25 rocznicę naszego wojska przez Radę Najwyższą ZSRR za zasługi we wspólnej walce z hitlerowskim najeźdźcą i w rozwijaniu przyjaźni między narodami i armiami Polski Ludowej i Związku Radzieckiego.

W uroczystości uczestniczyli: M. Moczar, W. Jaruzelski, G. Korczyński, J. Urbanowicz, B. Chocha, T. Tuczapski i inni.

Obecna była delegacja Ministerstwa Obrony ZSRR z ministrem Andriejem Greczką oraz naczelny dowódca Zjednoczonych Sił Zbrojnych Układu Warszawskiego — marszałek ZSRR Iwan Jakubowski.

Orderem Lenina odznaczeni zostali: gen. broni Wojciech Jaruzelski, gen. broni Grzegorz Korczyński, gen. dyw. Józef Urbanowicz, gen. dyw. Bolesław Chocha, gen. dyw. Tadeusz Tuczapski, gen. dyw. Eugeniusz Mojczyk, gen. dyw. Zygmunt Huszcza, gen. dyw. Józef Kamiński, gen. dyw. Florian Siwicki, gen. dyw. pil. Jan Raczkowski, wiceadmirał Zdzisław Studziński, gen. dyw. Adam Czaplewski, gen. broni w stanie spoczynku Zygmunt Berling.

Wśród odznaczonych Orderem „Czerwonego Sztandaru" znajdują się m. in. minister Spraw Wewnętrznych Kazimierz Świtała i wiceminister tego resortu gen. bryg. Tadeusz Pietrzak, gen. dyw. Wiktor Ziemiński, gen. dyw. Jan Czapla, płk rez. Jerzy Zięłek — przewodniczący Prezydium WRN w Katowicach, i płk rez. Paweł Dąbek — przewodniczący Prezydium WRN w Lublinie.

*

ŁÓDŹ (PAP) — 8 km od Piotrkowa, w miejscowości Polichna, stoi na skraju lasu smukły obelisk odsłonięty w czerwcu 1966 r. Upamiętnia on miejsce, gdzie w 1942 r. pierwszy partyzancki oddział Gwardii Ludowej pod wodzą Franciszka Zubrzyckiego, pseud. „Mały Franek" stoczył pierwszą heroiczną walkę z hitlerowską żandarmerią.

Po 26 latach, Polichna stała się w niedziele terenem wielkiej manifestacji antywojennej. Obok obelisku wybudowano pierwsze w kraju muzeum partyzanckie, a na skraju lasu powstał skansen przypominający bunkry i obóz partyzancki z uzbrojeniem, wiernie oddający sytuację z czerwca 1942 r.

W uroczystości otwarcia muzeum i skansenu uczestniczyli: członek Biura Politycznego KC PZPR, przewodniczący CRZZ Ignacy Loga - Sowiński, wiceprezes Zenon Nowak, członek Rady Państwa, wiceprezes NK ZSL Józef Ozga-Michalski, minister Kultury, Lucjan Motyka i inni. Obecne były również delegacje Ziemi Smoleńskiej, z sekretarzem Komitetu Obwodowego KPZR w Smoleńsku Nikolajem Moskwinem i przew. Woj. Rady Narodowej Aleksiejem Gniedowem oraz pułku im. Piotrkowa z Ziemi Smoleńskiej.

Na uroczystości tej przemówienie wygłosił Z. Nowak. Otwarcia muzeum dokonał minister L. Motyka.

Akademia w Białymstoku

Ciąg dalszy ze str. 1

wojskowej i pracy zawodowej.

Referat poświęcony XXV-leciu Ludowego Wojska Polskiego wygłosił tow. Arkadiusz Łaszewicz.

Mówiąc o tradycjach Wojska Polskiego stwierdził on m. in.:

„W dziejach oręża polskiego przeplatają się na przemian wspaniałe zwycięstwa i tragiczne, bolesne klęski. Nie zawsze i nie wszystkie przesłi więcia militarne polskiego oręża w przeszłości zgodne były z interesami naszego państwa i narodu. Zarówno zwycięstwom jak i klęskom, działaniom służącym żywotnym interesom narodowym, lub wynikłym z egoizmu i ograniczoności klasowej rządzących — nieodmiennie towarzyszyły bohaterstwo, odwaga i honor polskiego żołnierza.

Źródeł wysokich walorów polskiego żołnierza szukać należy w głębokim patriotyźmie ludu polskiego, jego godności i dumie narodowej.

Jest dziś faktem oczywistym i bezspornym, że Ludowemu Wojsku Polskiemu historia przypisała największe zasługi i przyznała mu polityczną i militarną rację. Stało się to za sprawą polskiej lewicy, jej siły kierowniczej i cementującej — Polskiej Partii Robotniczej..."

Mówiąc o współczesnym Wojsku Polskim mówca powiedział:

„Wysiłkiem całego narodu zbudowaliśmy siłową, na wskroś nowoczesną armię, odpowiadającą wymogom naszej obronności, nierozdzielnie związaną z obronnością i bezpieczeństwem wszystkich państw — członków Układu Warszawskiego, zbudowaliśmy własny przemysł obronny zdolny do podjęcia produkcji zasadniczych rodzajów sprzętu i uzbrojenia.

Polska w swoich najnowszych dziejach nie miała mieć bezpieczeństwa tak potężnej siły zbrojnej i takiej mocy obronnej jaką dziś posiada.

Na zakończenie tow. Arkadiusz Łaszewicz powiedział: „Czujnie, ale z ufnością i optymizmem patrzymy w przyszłość. Jest w tym wielka zasługa naszego Ludowego Wojska Polskiego, ludzi w mundurach, którym przesyłamy dziś nasze serdeczne i gorące pozdrowienia.

W imieniu mieszkańców Białostocczyzny i władz wojewódzkich składam dziś wszystkim żołnierzom, kadrze oficerskiej, podoficerskiej i pracownikom cywilnym jednostek wojskowych i sztabów w naszym województwie gorące podziękowanie za ich ofiarną pracę.

Pozdrawiamy serdecznie i gorąco żołnierzy, oficerów i podoficerów Wojska Polskiego czasowo stacjonujących w Czechosłowacji w ramach wojsk Układu Warszawskiego, którzy wzorowo pełnią swoje żołnierskie obowiązki, zgodnie z patriotycznym i internacjonalistycznym nakazem.

Składamy na ręce uczestniczącej w naszej uroczystości delegacji Armii Czerwonej braterskie pozdrowienia, szczere wyrazy niezłomnej przyjaźni, jaką żywi naród polski, mieszkańcy Białostocczyzny, wobec narodów radzieckich i potężnych sił zbrojnych Kraju Rad."

Przybyłe delegacje organizacji młodzieżowych, białostockich, wlokniarzy i żołników przekazały serdeczne pozdrowienia żołnierzom Wojska Polskiego.

W imieniu jednostek wojskowych stacjonujących w naszym województwie przemówił dowódca Podlaskiej Jednostki Wojsk Obrony Wewnętrznej — płk Stanisław Kącik.

Podziękował on instancjom i organizacjom partyjnym, władzom administracyjnym za nieustanną troskę o sprawy i potrzeby wojska, zapewnił, iż żołnierze nieustannie będą doskonalić swoje umiejętności wojskowe i pogłębiać wiedzę wojskową.

Serdeczne pozdrowienia od żołnierzy radzieckich, władz partyjnych i rad delegatów Obwodu Grodzieńskiego przekazał przewodniczący delegacji Armii Radzieckiej — gen. mjr Aleksander Michiejew.

Gen. mjr Aleksander Michiejew przekazał na ręce szefa Wojewódzkiego Sztabu Wojskowego płk Zbigniewa Kotowskiego — z okazji XXV-lecia Ludowego Wojska Polskiego — piękny upominek.

W części artystycznej akademii wystąpił zespół Teatru Klasycznego z Warszawy, który przedstawił wspaniałe widowisko sceniczne „Dziś do Ciebie przyjść nie mogę". (b)

Zatwierdzenie definicji prawnej zbrodni wojennych

NOWY JORK (PAP) — Komitet Socjalny XXIII sesji Zgromadzenia Ogólnego NZ obradujący nad tekstem konwencji o nieprzedawnianiu zbrodni wojennych dokonał w swoich pracach poważnego postępu. Zatwierdzono artykuł pierwszy tekstu konwencji zawierający definicję prawną pojęcia zbrodnie wojenne i zbrodnie przeciwko ludzkości.

Wyniki głosowania w Komitecie nad zatwierdzonym punktem konwencji są dowodem druzgocącej klęski jaką poniosły niektóre kraje zachodnie sprzeciwiające się zasadzie nieprzedawniania. Za tekstem tego punktu zawierającego postanowienia o nieprzedawnianiu głosowało 59 krajów, a przeciwko 12.

Komitet pracować będzie obecnie nad dalszym tekstem konwencji i będzie zmierzać do tego, by gotowy dokument został możliwie jak najszybciej przedłożony Zgromadzeniu Ogólnemu NZ do zatwierdzenia.

A. Dubczek o rozmowach moskiewskich

PRAGA (PAP) — Korespondenci PAP w Pradze red. red. S. Lewandowski i W. Kaniewski donoszą:

Najważniejszym wydarzeniem politycznym w dniu 12 października było przemówienie pierwszego sekretarza KC KPCz, Aleksandra Dubczeka, na zebraniu aktywu działaczy partyjnych i przewodniczących niektórych organizacji zakładowych okręgu PRAGA-9. Zebranie odbyło się w zakładach Tesla w Pradze. W przemówieniu A. Dubczek wyjaśnił swój pogląd na niedostatki i osiągnięcia polityczne partyjnej i państwowej w okresie od stycznia br. do 21 sierpnia br. oraz swoją opinię na temat aktualnych zadań politycznych KPCz. A. Dubczek rozpoczął od informacji na temat ostatnich rozmów moskiewskich, które odbyły się w dniach 3—4 bm. „Doszliśmy do wspólnego poglądu co do tego — powiedział A. Dubczek — że osiągnięte zostały pewne wyniki w dziedzinie realizacji postanowień poprzednich rozmów, ale wiele jeszcze trzeba zrobić dla pełnej konsolidacji wewnętrznego życia kraju i naszych stosunków z krajami wspólnoty socjalistycznej; stosunki te rozpatrujemy przede wszystkim w aspekcie politycznym".

Wiele miejsca poświęcił A. Dubczek błędom, popełnionym w pierwszych ośmiu miesiącach po plenum styczniowym br. Stwierdził on, że demokratyczne socjalistyczne niektórzy ludzie pojmowali i interpretowali opacznie, w atmosferze ogólnego osłabienia napięcia zapominali o tym, że demokracja wymaga odpowiedzialności i dyscypliny, że społeczeństwo powinno nie tylko stwarzać warunki dla rozwoju każdego człowieka, ale że jednocześnie nie powinno dopuścić do takiej działalności, która byłaby sprzeczna z ogólnym interesem rozwoju socjalistycznego. W przeciwnym wypadku otwiera się droga przed żywiołowością.

A. Dubczek przyłączył się do tych opinii, które wskazywały na poważną odpowiedzialność pracowników prasy, radia i telewizji za ujawnianie się różnych postaw ekstremistycznych w ostatnich miesiącach. Stwierdził, że jest rzeczą niedopuszczalną, aby ktoś miał większą możliwości przeprowadzania własnych interesów tylko dlatego, że ma do dyspozycji mikrofon czy też gazetę.

72 mld dol. wynosi budżet wojskowy USA

WASZYNGTON (PAP) — Kongres amerykański zatwierdził i przesłał do Białego Domu budżet wojskowy w wysokości blisko 72 mld dolarów na przyszły rok finansowy. Największą pozycję w tym budżecie zajmują wydatki na prowadzenie operacji wojskowych w Wietnamie oraz na rozbudowę systemu rakietowego.

USA kontynuują bombardowania DRW

LONDYN (PAP) — Agencje prasowe donoszą, że bombowce amerykańskie kontynuowały w sobotę i w niedzielę rano niszczycielskie rajdy powietrzne na południową część Demokratycznej Republiki Wietnamu. Ataki te koncentrowały się nie tylko na szlakach komunikacyjnych, ale także na osiedlach i wioskach. W pirackich rajdach wzięły udział maszyny stacjonowane na pokładach lotniskowców „Hancock" i „America". Większość ataków przeprowadzona została w okolicach miasta Dong Hoi.

Według tejże agencji partyzanci południowowietnamscy kontynuują operacje wojskowe w delcie Mekongu, gdzie zaatakowali w sobotę wieczorem i w niedzielę rano jedno z głównych miast My Tho. Niemal nieustannie na pozycje przeciwnika spadały powstańcze pociski moździerzowe. Amerykanie i jednostki sajgońskie poniosły dotkliwe straty.

W pobliżu obozu sił specjalnych Thuong Duc na południowy zachód od Da Nang trwają nadal zacięte walki i jednostki piechoty amerykańskiej oraz wojska sajgońskie poniosły tu wysokie straty. W sobotę partyzanci ostrzelali w tym rejonie 5 stanowisk wojsk reżimowych. Ponad 20 pocisków moździerzowych spadło na obóz Ven Ven.

Delegacja Białostocczyzny

Ciąg dalszy ze str. 1

sumę 1,5 mln złotych w zakresie: zalesiania i prac leśnych, naprawy i budowy dróg, budowy własnych obiektów, naprawy sprzętu szkolnego, zbiórki „złotego runa", prac żniwnych, prac porządkowych w miejscu zamieszkania. Do chwili obecnej wykonano prace społeczno-użytkowe na sumę przeszło 1 mln zł".

Przekazano także album I sekretarzowi KW PZPR — Arkadiuszowi Łaszewiczowi, który ilustruje pracę Białostockiej Chorągwi ZHP między zjazdami.

Zabierając głos na spotkaniu, tow. Mikulski podkreślił osiągnięcia ZHP na Białostocczyźnie, zarówno we wzroście szeregów jak w działalności, szczególnie w dziedzinie wychowania patriotycznego i wychowania poprzez pracę. W imieniu swoim i tow. Łaszewicza wyraził przekonanie, że delegaci harcerscy godnie reprezentować będą Białostocczyznę na IV Zjeździe ZHP.

Do delegatów przemówił także kurator OSB, Edward Kryński.

W czasie spotkania wręczone zostały delegatom „Honorowe odznaki za zasługi dla ZHP", przyznane przez Główną Kwaterę ZHP. Otrzymali je: Jerzy Wrzosek — komendant Hufca ZHP w Łapach, Witold Guzewicz — komendant Hufca ZHP w Mońkach i Regina Chodorowska — kierownik związku drużyn w Zofiówce, w pow. moniecki.

Białostocką organizację harcerską na zjeździe reprezentować będzie 41 delegatów.

Warto dodać, że delegaci odbyli przedzjazdowe spotkanie razem z delegatami Chorągwi Warmińsko-Mazurskiej, z przedstawicielami Głównej Kwatery Harcerstwa, z z-cami naczelnika — Stanisławem Bogdanowiczem i Jerzym Majką. Spotkanie odbyło się w Perkozie, w woj. olsztyńskim. (a)

Przewrót wojskowy w Panamie

MEKSYK (PAP) — Agencja Reutera donosi, że w nocy z piątku na sobotę gwardia narodowa dokonała zamachu stanu w Panamie, gdzie przed 11 dniami objął władzę prezydent Arnulfo Arias.

Przywódcy panamskiej junty wojskowej przeprowadzili w sobotę całą serię spotkań z politykami cywilnymi. Wśród nich znajdował się David Samudio (zwał Aldana w ostatnich wyborach prezydenckich, oraz paru członków dawnego rządu prezydenta Marco Roblesa. Przywódcy junty konferowali także z szefami niektórych partii politycznych.

Agencja France Presse zwraca uwagę, że dowódcy panamskiej gwardii narodowej starają się włączyć do nowego rządu kilku polityków cywilnych.

Zmarł Nikifor

KRAKÓW (PAP) — W sobotę na Cmentarzu Komunalnym w Krynicy odbył się pogrzeb Nikifora — krynickiego, znanego polskiego malarza - prymitywisty, zmarłego w sanatorium w Foluszu k. Gorlic. Na pogrzeb artysty licznie przybyli mieszkańcy Krynicy oraz przebywający w uzdrowisku kuracjusze.

Nowy „Batory" przybył do Gdyni

GDYNIA (PAP) — Na rufie już polska flaga ze znakiem PLO — trójzębem Neptuna na burcie nowa nazwa — „STEFAN BATORY". 11 bm. zawinął do portu gdyńskiego nasz nowy statek pasażerski, zakupiony od „Holland-America Line".

16 bm. „Stefan Batory" wejdzie do Gdańskiej Stoczni Remontowej, gdzie przebywać będzie do kwietnia przyszłego roku. Na wiosnę statek rozpocznie rejsy, prawdopodobnie wycieczkowe, a następnie, pod koniec roku, ponownie zawiś się w stoczni, dla dokonania kuracji.

Katastrofa samolotu czechosłowackiego

PRAGA (PAP) — Jak podała Agencja CTK w piątek z zaznaczeniem przyczyn zaraz po starcie z lotniska Ruzyne doznał awarii samolot czechosłowackich linii lotniczych Iljuszyn na trasie Praga — Pierzsany.

Na pokładzie maszyny znajdowało się 37 pasażerów. Na polecenie premiera Czernika powołano komisję rządową dla zbadania przyczyn katastrofy. Komisja ta po przebyciu na miejsce ustaliła, że zginęło 8 pasażerów, a pozostali odnieśli rany w tym paru ciężkie. Rannym udzielono pierwszej pomocy.

25 LAT LUDOWEGO WOJSKA POLSKIEGO

Przemówienie Wł. Gomułki

Drodzy Towarzysze i Obywatele!

Z okazji wielkiego jubileuszu — 25-lecia Ludowego Wojska Polskiego, w imieniu Komitetu Centralnego Polskiej Zjednoczonej Partii Robotniczej przekazuje serdeczne pozdrowienia dla żołnierzy i oficerów wszystkich rodzajów broni.

Szczególnie gorąco pozdrawiam tych żołnierzy, którzy w szeregach Ludowego Wojska Polskiego przeszli chwalebny szlak bojowy w czasie drugiej wojny światowej. Wielu z nich do dziś dnia pełni zaszczytną służbę wojskową.

Pozdrawiam serdecznie weteranów i uczestników walk zbrojnych o niepodległość naszej Ojczyzny, którzy z honorem nosili mundur żołnierza i przeszli później do innej pracy lub na zasłużony odpoczynek. Dzień 25 rocznicy powstania Ludowego Wojska Polskiego jest także ich świętem.

Ludowe Wojsko Polskie powstało w okresie najcięższej próby w historii naszej Ojczyzny, jaką była wojna z hitlerowskim najeźdźcą. Od pierwszych dni II wojny światowej, żołnierz polski i cały naród prowadzili bohaterską walkę najpierw w obronie niepodległości, a potem — po tragicznym wrześniu 1939 r. — o wolność i niepodległość naszej Ojczyzny. W tej walce wyzwoleńczej zasadniczym przełomem było utworzenie na ziemi radzieckiej nowego Ludowego Wojska Polskiego.

Do niepodległości Polski wiodła wówczas tylko jedna droga — droga wytyczona przez komunistów polskich, głosząca wyzwolenie narodowe z socjalistycznymi przekształceniami społecznymi, droga sojuszu polsko-radzieckiego. Tę drogę rozpoczął żołnierz Ludowego Wojska Polskiego, 25 lat temu, u boku Armii Radzieckiej, bitwą pod Lenino, a uwieńczył ją triumfem zwycięstwa w Berlinie. Krwią i bohaterstwem polskich żołnierzy przypieczętowana została nowa, socjalistyczna orientacja polityczna naszego narodu, która legła u podstaw Polski Ludowej.

W tragicznym okresie wojny i okupacji historia otworzyła przed Polską wielką i niepowtarzalną szansę dokonania zasadniczego zwrotu w całych naszych dziejach. Szanse wyjścia z zaklętego kręgu wrogości wobec sąsiadów. Szanse oparcia przyszłości nowej Polski na trwałych fundamentach, zagwarantowania naszej Ojczyźnie bezpieczeństwa i pomyślnego rozwoju.

W latach II wojny światowej wybór drogi dla naszego narodu zależał w znacznej mierze od czynnika subiektywnego, od działalności partii politycznych, od ludzi formułujących programy polityczne.

W tym okresie powstała do życia nowa partia klasy robotniczej — Polska Partia Robotnicza. Opierając się o ośrodek rewolucyjnego ruchu robotniczego opracowała ona program wyzwolenia narodowego i społecznego, program budowy nowej i sprawiedliwej, niepodległej Polski. Realizację tego programu podjęli komuniści polscy tak w kraju, jak i za jego granicami, w Związku Radzieckim. Zarówno tu, jak i tam walkę polityczną powiązali z walką zbrojną.

Ludowe Wojsko Polskie wywodzi swój rodowód zarówno z oddziałów partyzanckich w kraju, tworzonych przez PPR, jak i regularnych formacji wojskowych, powstałych w Związku Radzieckim. Pierwsza ludowa siła zbrojna była utworzona w 1942 r. Gwardia Ludowa, a potem Armia Ludowa. Regularne siły zbrojne z inicjatywy komunistów polskich zgrupowanych w Związku Patriotów Polskich, zostały utworzone na ziemi radzieckiej. Dzięki bratniej pomocy Związku Radzieckiego nowe Wojsko Polskie zostało uzbrojone, wyekwipowane i wyszkolone do walki. W ten sposób, zanim został wyswobodzony chociażby skrawek ziemi polskiej, powstały już regularne siły zbrojne przyszłego Ludowego Państwa Polskiego. 2 maja 1943 r. była to I Dywizja Piechoty im. Tadeusza Kościuszki, w kilka miesięcy później I Korpus Polskich Sił Zbrojnych, przekształcony w 1944 r. w Armię Polską w ZSRR.

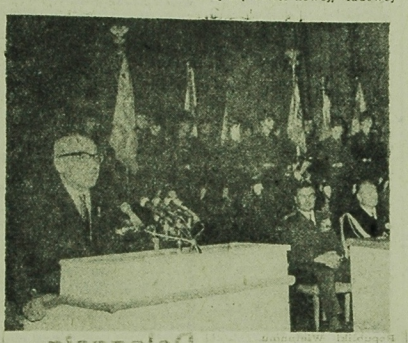

Pamiętna bitwa pod Lenino 25 lat temu była nie tylko miejscem pojawienia się nowego, regularnego Wojska Polskiego na froncie wojny antyhitlerowskiej, ale przede wszystkim politycznym aktem, symbolizującym wejście narodu polskiego na drogę sojuszu z narodami Związku Radzieckiego. Żołnierz polski zyskał w żołnierzu radzieckim niezawodnego i potężnego towarzysza broni, z którym już wspólnie przemierzał trudny szlak bitewny, wiodący wprost do odrodzenia Ojczyzny. W walkach partyzanckich GL i AL, w bitwach regularnych oddziałów polskich na froncie wschodnim rodziło się, krzepło i umacniało polsko-radzieckie braterstwo broni, które na zawsze scementowało sojusz i przyjaźń obu naszych narodów.

Długą, pełną bohaterskiego wysiłku drogę przeszedł żołnierz Ludowego Wojska Polskiego u boku Armii Radzieckiej od Lenino, przez Darnice, Bug, Dęblin, Puławy, Studzianki, wyzwolenie Warszawy, zdobycie Wału Pomorskiego i polskich portów nad Bałtykiem, poprzez walki na ulicach Budziszyna, Drezna, na terenach bratniej Czechosłowacji aż po Berlin i Łabę.

W ostatniej fazie wojny wyniszczona Polska reprezentowała na wszystkich frontach ok. 600 tys. żołnierzy, z czego ok. 400 tysięcy w szeregach Ludowego Wojska Polskiego. Uwzględniając tragiczną sytuację, w której kraj się znajdował, naród polski — obok Związku Radzieckiego — proporcjonalnie do liczby swej ludności, dokonał największego wysiłku zbrojnego w tej wojnie. Poniósł w niej również największe straty.

W maju 1945 r. dawni partyzanci AL, dawni żołnierze polskich sił zbrojnych w ZSRR, dawni bojownicy z różnych politycznych nurtów polskiego patriotycznego ruchu zbrojnego w latach okupacji — w jednakowych polskich mundurach, w szeregach pułków i dywizji odrodzonego Ludowego Wojska Polskiego zamykali sześcioletni dramat polskiej wojny triumfalnym udziałem w berlińskim zwycięstwie Armii Radzieckiej. Udział ludowych sił zbrojnych w operacji berlińskiej był niewątpliwie największym sukcesem militarnym Polaków w II wojnie światowej, jednym z najpoważniejszych w dziejach naszego narodu. W centrum hitlerowskiej stolicy, między kancelarią Rzeszy i Reichstagiem, pod kolumnami Bramy Brandenburskiej żołnierze Ludowego Wojska Polskiego reprezentowali już nowe ludowe państwo polskie, nowo odrodzoną Polskę, reprezentowali cały naród skupiający się wokół nowej, ludowej władzy. Chwała ich oręża weszła do skarbca tradycji Polski Ludowej.

Udział naszego żołnierza w zwycięstwie berlińskim był nie tylko aktem militarnym, lecz także politycznym. Znalazło to wyraz w Układach Poczdamskich, które uregulowały problemy miejsca nowej Polski w powojennej Europie.

Mimo klęski imperializm niemiecki nie zrezygnował ze swych dążeń i zaborczych planów. Nie zwiodła nas czcze deklaracje i puste zapewnienia kierowników polityki bońskiej.

Dobrze pamiętamy, że rewanż imperializmu niemieckiego po klęsce poniesionej w pierwszej wojnie światowej nie zaczął się nagle od wojennego szantażu Hitlera. Republika Weimarska wszystkim obiecywała wyrzeczenie się wszelkich pretensji i wieczny pokój. Tylko — Stresemann odbudował międzynarodową pozycję Niemiec, von Seeckt zbudował Reischwehrę, kadrę przyszłego hitlerowskiego Wehrmachtu, — „pokojowa" Republika Weimarska cicho i spokojnie w majestacie „demokratycznych", wyborów ustąpiła miejsca Hitlerowi. Dlatego z uwagą i troską obserwujemy, jak „demokratyczna i pokojowa", Republika Federalna przygotowuje siły materialne imperializmu niemieckiego, jak pod osłoną pustych słów o wyrzeczeniu się przemocy — domaga się dla siebie broni atomowej i jak wzrasta bez przeszkód wpływ i znaczenie otwarcie neohitlerowskich sił w tym państwie zachodnioniemieckim.

My pamiętamy, lepiej niż inne narody Europy, pokojowe podboje Hitlera — remilitaryzację Nadrenii, „anschluss" Austrii, poszczególne fazy nacisku na Czechosłowację, uwieńczone pokojowym przecież zagarnięciem tego kraju.

Dlatego tak zdecydowanie wspólnie ze Związkiem Radzieckim i bratnimi krajami członkowskimi Układu Warszawskiego bronimy swoich pozycji politycznych i strategicznych, swojej wojskowej i politycznej linii obrony, tego ukształtowanego w rezultacie klęski Niemiec hitlerowskich — status quo, które jest podstawą pokoju i bezpieczeństwa w Europie.

Towarzysze!

Budując i umacniając socjalizm umacniamy pokój, umacniamy naszą obronność, nasze Ludowe Wojsko Polskie. Wysiłek naszego robotnika i inżyniera, rolnika i naukowca musi w swej części ucieleśniać się w postaci zakładów przemysłu obronnego, w postaci uzbrojenia i sprzętu wojennego, samolotów i czołgów. Ten wysiłek i te wydatki nie przynoszą nam zysków widocznych, nie zwracają się społeczeństwu w postaci nowych towarów i produktów, nowych wytworów gospodarczych służących wzbogacaniu codziennego życia człowieka. Jednakże te niezbędne wydatki na naszą obronność są istotnym wkładem w nasze wspólne bezpieczeństwo, a więc przynoszą nam poczucie pewności, uzasadnionej nadziei na przyszłość. Te wydatki owocują pokojem.

Inicjatorem i organizatorem polityki obronnej naszego kraju była i jest nasza partia. Ona sformułowała program budowy Polski Ludowej i kierowała jego realizacją, ona organizowała walkę o pogłębienie socjalistycznych przemian społeczno-politycznych w naszym kraju, ona w ten sposób stanęła na czele wysiłków narodu zmierzających do wszechstronnego umocnienia jego obronności. Partia nasza zapoczątkowała też budowę naszej ludowej siły zbrojnej, to jej ludzie tworzyli oddziały partyzanckie i regularne pułki, oni stali na czele patriotycznej partyzanckiej i żołnierskiej rzeszy, kierowali nią, wychowywali ją, walczyli, a często ginęli w boju — w walce o to zwycięstwo, z którego owoców dziś wszyscy korzystamy.

Ludowe Wojsko Polskie otworzyło nową kartę w historii sił zbrojnych Polski. Składają się na to nie tylko jego wartości bojowe, lecz przede wszystkim jego ideowo-polityczne oblicze, jego klasowy charakter. Pod tym względem różni się ono zasadniczo od swoich poprzedników.

W historii są momenty zwrotne, przełomowe. Nie można jednak odciąć żadnego jej nowego okresu od okresu poprzedniego. To wszystko co składa się na powstanie nowego okresu historycznego rodziło się i narastało w okresie poprzednim. Historia jest więc nieprzerwanym procesem rozwojowym. Nie oznacza to jednak i nie może oznaczać, że te siły społeczne, które doprowadziły do powstania nowego okresu historycznego, mogą przejąć wszystkie wartości, cała spuściznę okresu minionego. Nawiązują one tylko do postępowych tradycji, tylko do tych sił i ruchów społecznych działających w przeszłości, które były zaczynem każdej teraźniejszości, otwierały drogę nowemu okresowi historycznemu.

Ludowe Wojsko Polskie bierze z tradycji polskich sił zbrojnych przede wszystkim te wartości, które znalazły się u podstaw jego nowego ideowo-politycznego, patriotyczno - internacjonalistycznego oblicza, nawiązuje ono do bogatych wolnościowych, postępowych i rewolucyjnych tradycji polskiego oręża.

Ciąg dalszy na str. 4

Przemówienie W. Jaruzelskiego

Historia jest obiektywnym, surowym egzaminatorem słuszności wybranych dróg, skuteczności podjętych wysiłków. Na przestrzeni ostatnich stuleci naród polski przeżywał liczne tragedie i klęski, poznał gorycz długotrwałej niewoli, a w okresie drugiej wojny światowej, w latach okupacji hitlerowskiej stanął na krawędzi całkowitej zagłady. Nie potrafili ówcześni władcy Polski, klasy w niej panujące zapewnić krajowi pokoju, bezpieczeństwa i niepodległości. Co więcej, żołnierz, czy powstaniec polski z właściwym mu poświęceniem stawał do walki z pozycji, która już z góry była stracona, stawał do bitwy, która już z góry była przegrana.

Te doświadczenia historyczne uwrażliwiały szczególnie świadomość naszego narodu.

Gorący patriotyzm, poczucie troski o bezpieczeństwo kraju, o jego byt niepodległy, o jego niezakłócony rozwój, jest naszego społeczeństwa cechą trwałą i powszechną, dlatego też rozumiemy, zwłaszcza w dzisiejszym dniu, w dniu oceny naszej 25-letniej służby obronnej, że naród ma prawo postawić jeszcze raz pytanie: na ile trwałe jest jego bezpieczeństwo, na ile skuteczna jest jego obrona, jaka jest szansa spokojnego jutra?

Do odpowiedzi na to pytanie — partia, władza ludowa i stanowiące jej zbrojne ramię Ludowe Wojsko Polskie, stają z otwartym czołem.

Bitwa pod Lenino stanowiła szczególnie wyrazistą realizację tego programu. Do walczącego już wcześniej kraju szło jego walczące regularne wojsko. Żołnierz I Dywizji Piechoty im. Tadeusza Kościuszki manifestował pod Lenino publicznie w sposób widoczny dla całego świata przełom w walce wyzwoleńczej naszego narodu. Bitwa ta oznaczała, że na froncie wschodnim, głównym froncie zmagań z hitleryzmem nie brak jest polskiego regularnego ogniwa, że generalny zwrot w stosunkach polsko - radzieckich został zapoczątkowany.

Gwardia Ludowa i Armia Ludowa w okupowanym kraju, armia polska w ZSRR na froncie — to dwa ramiona jednorodnego i rewolucyjnego nurtu. Zespalając te dwa nurty, partia powołała nowe, ludowe służące, demokratyczne Wojsko Polskie. Wojsko to zasilane dopływem nowych mas żołnierskich, rozwinięte — przy braterskiej, bezcennej pomocy radzieckiej — ogromnym wysiłkiem wykrwawionego narodu, przeszło chlubny szlak bojowy wieńcząc go jako 400-tysięczna armia udziałem w berlińskim zwycięstwie.

Tej miary finał, dający patriotyczną satysfakcję wszystkim walczącym z faszyzmem Polakom, stanowiący podsumowanie wyzwoleńczego wysiłku całego naszego narodu mógł być osiągnięty tylko w bojowym sojuszu z Armią Radziecką, tylko na drodze wskazanej przez PPR, czynem orężnym żołnierza Ludowego Wojska Polskiego.

W Europie, główne źródło niepokoju stanowi imperializm, odwetowa polityka Niemieckiej Republiki Federalnej — czołowej ekspozytury imperializmu światowego na naszym kontynencie. Państwo bońskie, świadomie dziedziczące moralną i polityczną przeszłość III Rzeszy, stało się pupilem światowej reakcji, europejską centralą brudnych misji i spraw. Ono też od lat utrudnia odprężenie w stosunkach międzynarodowych, blokuje podejmowanie żywotnych dla spraw pokoju inicjatyw i decyzji, co np. ostatnio wyraża się w przeciwdziałaniu układowi o nieproliferacji.

Działając w ramach globalnej strategii imperializmu, a jednocześnie na rzecz swych odwetowych celów, Niemiecka Republika Federalna spełniła czołową, uderzeniową rolę w wielkiej dywersji wymierzonej przeciwko socjalistycznym zdobyczom i sojuszniczym zobowiązaniom Czechosłowacji. Starymi szlakami penetracji hitlerowskiej wtargnęła do tego kraju prawdziwa inwazja bońskich „turystów" — menażerów politycznych i kulturalnych, handlowców i finansistów, dziennikarzy i — zgoła nierzadko — oficerów Bundeswehry. Prowadzili intensywne rozpoznanie, nawiązywali dwuznaczne kontakty, rozpowszechniali wrogą propagandę. W sposób niezwykle agresywny i na niezwykle szeroką skalę użyte zostały zachodnioniemieckie radiostacje. Powołany przez Bundeswehrę działał także w sąsiedztwie granicy z Czechosłowacją specjalny sztab dywersji. Była więc to wyraźna, nasilająca się niebezpiecznie ingerencja i interwencja, ze wszystkimi grożącymi stąd konsekwencjami.

Dodatkową wymowę posiada fakt, że wydarzeniom na południu, towarzyszy aktywizacja poczynań Niemieckiej Republiki Federalnej na naszym północnym, bałtyckim skrzydle, gdzie wzdłuż morskich granic kraju występuje bezpośredni styk z przeciwnikiem. Szczególnie intensywna ostatnio rozbudowa Bundesmarine, przebazowanie większości jej sił na Bałtyk, a w ślad za tym wysunięta penetracja rozpoznawcza wzdłuż krawędzi naszych wód terytorialnych — po znanym sprzed lat 30 kursie pancernika „Schleswig-Holstein" — sygnalizowały dlunofałowy zamiar zmontowania strategicznych kleszczy, południowym ramieniem wbitych głęboko w Czechosłowację, a północnym przerzutem na morzeli naraastających na Bałtyku siłach agresji.

Miejsce Polski na mapie Europy z winy starych klas społecznych było kiedyś naszą słabością. Obecnie, dzięki istnieniu Układu Warszawskiego, do którego wraz ze wszystkimi sąsiadującymi państwami kraj nasz należy, dzięki istnieniu Niemieckiej Republiki Demokratycznej i wspólnym gwarancjom wojskowym udzielanym jej granicy na Łabie, położenie geograficzne stało się jednym z czynników naszej siły i dogodności obronnej.

Dynamiczny rozwój socjalistycznej gospodarki w sposób zasadniczy zmniejszył dystans dzielący nas od krajów wysoce rozwiniętych. Socjalizm uzbroił nas jednocześnie w takie czynniki, w których jego wyższość nad systemem kapitalistycznym zapewnia przy budowie współczesnej obronności określoną przewagę. Są to ideowo-moralne wartości społeczeństwa, zgodne kojarzenie rozwoju gospodarczego kraju z programem rozwoju obronności, długofalowe planowanie, mobilność i operatywność koncentracji posiadanych zasobów i środków, wyższa gospodarność i dyscyplina zorganizowanego społeczeństwa działania.

Ciąg dalszy na str. 4

Przemówienie Wł. Gomułki

Ciąg dalszy ze str. 3

Formowanie ideowo-politycznej postawy żołnierza, kształtowanie jego patriotycznego uczucia w duchu socjalistycznym, jest nie mniej ważne, niż nauczanie go umiejętności posługiwania się nowoczesnym sprzętem bojowym.

Towarzysze!

W tych dniach żołnierze polscy pełnią w Czechosłowacji trudną, skomplikowaną, ale konieczną dla pokoju i Ojczyzny misję internacjonalistyczną i patriotyczną, świadczącą o naszym zdecydowaniu odparcia wszelakich zamachów imperializmu i reakcji na socjalistyczną Czechosłowację, na jedność państw Układu Warszawskiego. Serdecznie i gorąco pozdrawiamy żołnierzy i oficerów jednostek znajdujących się czasowo w bratniej Czechosłowacji i wyrażamy im uznanie za sprawność, zdyscyplinowanie i nienaganną postawę.

Ćwierćwiecze naszego Ludowego Wojska obchodzimy w przededniu V Zjazdu naszej partii, który będzie doniosłym wydarzeniem w życiu kraju, obchodzimy w podniosłej atmosferze politycznego ożywienia i twórczego czynu przedzjazdowego, w którym wraz z całym narodem — w formach właściwych dla siły zbrojnej — biorą udział żołnierze naszego wojska, dowodząc tym raz jeszcze, jak blisko związani są z codziennym życiem narodu, z ideologią i pracą naszej partii.

Niemała jest w tym zasługa organizacji partyjnych naszego wojska i jego aparatu polityczno-wychowawczego. Ich to właśnie praca przyczynia się poważnie do nadania naszemu wojsku zwartości wewnętrznej, głębokiej świadomości obywatelskiej i dyscypliny wojskowej, które są podstawą gotowości bojowej naszych sił zbrojnych.

W uroczystym dniu 25-lecia Ludowego Wojska Polskiego czcimy zarówno miniony krwawy wysiłek wojenny naszych partyzantów i żołnierzy, jak i współczesny pokojowy wysiłek obronny ich synów, który symbolizuje patriotyczną i pokojową pracę całego społeczeństwa, prace zmierzającą do umocnienia bezpieczeństwa i pokojowego rozwoju naszego kraju. Pragnę złożyć najserdeczniejsze gratulacje żołnierzom i oficerom naszego wojska, którzy tak ofiarnie pełnią dziś swoją trudną wartę w służbie socjalistycznej Ojczyzny i światowego pokoju.

Przemówienie W. Jaruzelskiego

Ciąg dalszy ze str. 3

Te czynniki odgrywają doniosłą rolę w zorganizowanym systemie powszechnej obronności kraju. Umożliwiają w masowej skali angażowanie dla sprawy obrony społecznego wysiłku i patriotycznych inicjatyw. Nie są one jednak zjawiskiem statycznym, nie działają automatycznie. Ich wyzwalanie, aktywizacja i właściwe skierowanie jest warunkiem pełnego wykorzystania wyższości ustroju socjalistycznego. Od jat mądrze i skutecznie czyni to partia, czyni to władza ludowa.

Obronność jest tą kategorią, która obok czynnika materialnego, opiera się przede wszystkim na świadomym działaniu ludzi, ich poczuciu odpowiedzialności społecznej, wysokiej dyscypliie i odporności na ataki przeciwnika. Dlatego tak niebezpieczne jest działanie rewizjonizmu. Rewizjonizm dezintegruje, anarchizuje, podważa dyscyplinę społeczną. Uderza w kierowniczą rolę marksistowsko-leninowskiej partii. W konsekwencji więc stanowi on zjawisko godzące obiektywnie w zdolność obronną. Stąd też działalność rewizjonistyczna i wszelkie sprzeczne z linią naszej partii poczynania nie mają i mieć nie mogą do ludowych sił zbrojnych dostępu.

Nowoczesność naszej armii to jednocześnie nowoczesność pełniącego w niej służbę człowieka, nowoczesność kadry. W warunkach wysokich właściwości współczesnej broni, człowiek nie tylko w pełni zachował, ale i umocnił swą decydującą pozycję. Walory i umiejętności żołnierza, a zwłaszcza walory dowódcy, który odpowiada za zespół uzbrojonych ludzi, który zapewnia dyscyplinę i zwartość ich działania, muszą być tym wyższe, im bardziej potężna i skomplikowana jest powierzona mu broń. Nowa technika wymaga nowego człowieka.

Mamy taką kadrę. Głęboko patriotyczną, wierną socjalistycznej Ojczyźnie, świadomą internacjonalistycznych powinności, kadrę wykształconą, pracowitą i ofiarną. Istotna część tej kadry, przeszła drogę walki z hitlerowskim najeźdźcą, brała udział w zwalczaniu reakcyjnego podziemia, zdobywała hart bojowy i rewolucyjny. W stałej, niesłabnącej gotowości bojowej, w trudzie codziennej służby rozwijała się wraz z Polską Ludową.

Cała nasza kadra, wszystkie jej generacje to trzon naszej armii, a zarazem jeden z najbardziej prężnych, wypróbowanych oddziałów nowej ludowej inteligencji, na który zawsze może liczyć partia i władza ludowa.

Nowoczesność naszej armii ma swe niezawodne oparcie w najmłodszym pokoleniu żołnierskim. Choć są dziećmi ciężko doświadczonego przez wojnę pokolenia, to jednak już ich nie obciąża wielowiekowy kompleks klęsk i niepowodzeń, kompleks żołnierza - tułacza. Są dziećmi socjalizmu. Dla nich historyczne zwycięstwo nad faszyzmem, socjalistyczny kształt ustrojowy Polski, serdeczna przyjaźń i braterstwo broni z Armią Radziecką, to sprawy oczywiste i naturalne. Coraz częściej przynoszą do wojska zapał i dobre zadatki żołnierskie ukształtowane przez socjalistyczną szkołę, zakłady pracy, organizacje młodzieżowe.

Wojsko stanowi kolejny ważny etap ich życiowej edukacji.

Ludowe Wojsko Polskie powołała partia. Ona ukształtowała jego oblicze. Ona kieruje jego rozwojem. Całą swą drogą — od krwawej walki z faszyzmem aż po dzisiejszą dla kraju obronną służbę — wojsko nasze dowodzi, że wypełniając rzetelnie wolę partii i jej kierownictwa, wypełniając od swych najwcześniejszych dni niezawodne wskazania tow. Wiesława, najlepiej służy narodowi.

25-lecie bitwy pod Lenino — to doniosła historyczna rocznica. Nadajemy jej range apelu, na którym zdajemy sprawę, rozliczamy się z przebytej drogi, z osiągniętych na niej efektów obronnych. Dokonujemy tej czynności w głębokim przeświadczeniu, że ludowy żołnierz polski, idąc po tej drodze pragnął czynić i czynił wszystko, aby jak najowocniej służyć socjalistycznej Ojczyźnie. Ocena ta znajduje wyraz w serdecznych uczuciach całego narodu, które wspierają żołnierza w jego codziennej służbie, które towarzyszą mu również tak gorąco podczas dzisiejszego święta.

PRZEMÓWIENIE marszałka A. Greczki

DROGI TOW. GOMUŁKA!
DROGI TOW. SPYCHALSKI!
DROGI TOW. CYRANKIEWICZU!
SZANOWNI TOWARZYSZE I PRZYJACIELE!
POLSCY TOWARZYSZE BRONII

Niech mi wolno będzie w imieniu narodu radzieckiego, żołnierzy Armii Radzieckiej i Marynarki oraz od siebie osobiście przekazać wam pozdrowienia z okazji 25-lecia Ludowego Wojska Polskiego oraz serdeczne życzenia nowych wielkich sukcesów w dalszym rozwicie bratniej Polski, w umacnianiu potęgi wojskowej waszej socjalistycznej Ojczyzny.

Tę pamiętną datę — czczą wraz z narodem polskim i jego żołnierzami także ich wierni przyjaciele i sojusznicy — naród radziecki, żołnierze radzieckich sił zbrojnych, narody i armie innych krajów wspólnoty socjalistycznej. We wspólnym szeregu nasze armie niezłomnie stoją na straży socjalizmu, pokoju i bezpieczeństwa narodów.

W skomplikowanych warunkach historycznych, w trudnych latach drugiej wojny światowej powstały, rosły i umacniały się siły zbrojne narodu polskiego. Hartowały się one w wytrwałych i nieustępliwych bojach z wrogiem — faszyzmem hitlerowskim, w walce o umocnienie władzy ludowej, o nową socjalistyczną Polskę. W warunkach brutalnego terroru hitlerowskiego Polska Partia Robotnicza utworzyła w kraju dla aktywnej walki zbrojnej z wrogiem swą bojową organizację — Gwardię Ludową, przekształconą następnie w Armię Ludową. Ich oddziały partyzanckie i brygady mężnie walczyły z niemieckimi najeźdźcami faszystowskimi.

Ludzie radzieccy dobrze pamiętają bohaterską drogę, na której kształtowało się wojsko polskie. Pierwszą jednostką, od której zaczęło się jego formowanie, była Dywizja Piechoty imienia bohatera narodu polskiego — Tadeusza Kościuszki, sformowana na terytorium Związku Radzieckiego. Następnie powstawały inne jednostki i oddziały, z których utworzono później Pierwszy Polski Korpus. W marcu 1944 r. Korpus przekształcił się w Pierwszą Armię Polską, która działając w składzie wojsk I Frontu Białoruskiego latem tego samego roku wkroczyła na ziemię ojczystą i połączyła się z armią partyzancką — Armią Ludową. Powstały zjednoczone siły zbrojne Ludowej Polski — okryte chwałą wojsko polskie. W końcu wojny jego liczebność osiągnęła ponad 400 tys. ludzi. Wojsko polskie składało się z dwóch armii, korpusów artyleryjskich, pancernych i lotniczych, a także innych jednostek.

Ramię w ramię z żołnierzami Armii Radzieckiej żołnierze Wojska Polskiego mężnie walczyli przeciwko wspólnemu wrogowi. Ich główny szlak bojowy zaczął się na Białorusi pod miasteczkiem Lenino, a zakończył się pod Berlinem. Stąd, spod Lenino Dywizja im. T. Kościuszki wraz z Armią Radziecką rozpoczęła walkę o nową Polskę, o wyzwolenie kraju spod jarzma faszystowskiego. Bitwa pod Lenino na wieki pozostanie w historii wojska polskiego jako symbol jego powstania, jako symbol braterstwa broni sił zbrojnych Polski i Związku Radzieckiego. Obecnie w Lenino wznosi się pomnik-muzeum radziecko-polskiego braterstwa broni. Będą tu zawsze przychodzić ludzie radzieccy, żołnierze Armii Radzieckiej, polscy przyjaciele, wszyscy, którym drogą jest wolność i niepodległość narodów, aby uczcić pamięć bohaterów radzieckich i polskich, którzy oddali życie w walce ze wspólnym wrogiem.

W wielu operacjach brały wspólny udział wojska radzieckie i jednostki wojska polskiego; na Białorusi, między Wisłą a Odrą, w operacji wschodniopomorskiej, berlińskiej, praskiej. Żołnierze wojska polskiego wykazali, że są mężnymi i niezłomnymi bojownikami, oddanymi swej ojczyźnie i obowiązkowi internacjonalistycznemu, wiernymi i niezawodnymi sojusznikami Armii Radzieckiej.

W latach II wojny światowej wyrosła i okrzepła przyjaźń między narodami radzieckim i polskim. Zahartowała się ona we wspólnych bojach, na wieki scementowała krwią przelaną na polach bitew.

Słusznie szczyciny się rewolucyjną wspólnotą bojową z narodem polskim i jego żołnierzami, świecie strzeżemy bojowego braterstwa broni. Naród radziecki jest wierazym i niezawodnym sojusznikiem narodu polskiego w walce o zbudowanie nowego społeczeństwa, w dziele obrony rewolucyjnych zdobyczy narodów naszych krajów i całej wspólnoty socjalistycznej.

Równocześnie naród radziecki zdaje sobie sprawę, że istnienie polskiego państwa socjalistycznego, utrzymującego stosunki przyjaźni i sojuszu z ZSRR, oznacza umocnienie naszego wspólnego bezpieczeństwa, wspólności naszych krajów, w jedności wszystkich krajów wspólnoty socjalistycznej tkwi ich niewzruszona siła, niezłomna gwarancja przed wszelkimi zakusami ze strony imperializmu. Na podstawie tej jedności leży wspólnota ideologii marksistowsko-leninowskiej, jedność ustroju społecznego i politycznego, wielkich celów i zadań w dziedzinie budowy socjalizmu i komunizmu.

TOWARZYSZE!

W ciągu 25 lat wojsko polskie urosło w potężną nowoczesną armię socjalistyczną, uzbrojoną i wyszkoloną odpowiednio do wymagań współczesnej wojny. Wojsko Polskie rozporządza doskonałymi kadrami, oddanymi sprawie socjalizmu, swemu narodowi i ojczyźnie.

Siła i potęga wojska polskiego tkwi w jego nierozerwalnej więzi z narodem, w wierności jego tradycjom rewolucyjnym, w kierowniczej roli Polskiej Zjednoczonej Partii Robotniczej, w braterskiej przyjaźni, która łączy je z siłami zbrojnymi ZSRR i innych krajów socjalizmu. We współczesnych warunkach jest tak, że im większa jest moc obronna każdego kraju socjalistycznego, im ściślejsza łączy te kraje przyjaźń i współpraca, tym bardziej niezawodna staje się obrona rewolucyjnych zdobyczy naszych narodów, tym bardziej niezwodnie gwarantowany jest pokój na kuli ziemskiej. Współpraca wojskowa między krajami socjalistycznymi stanowi dobrą szkołę wychowywania żołnierzy w duchu niewzruszonej przyjaźni, kolektywizmu i wzajemnej pomocy, ich gotowości do występowania w jednym szeregu przeciwko wrogom socjalizmu.

Stwierdzamy z głębokim zadowoleniem, że bojowa współpraca i braterskie stosunki między wojskiem polskim a radzieckimi siłami zbrojnymi umacniają się i rozwijają z dnia na dzień. Ich charakterystyczną cechą jest serdeczna przyjaźń, ścisła i bezinteresowna współpraca, głębokie szacunek i wzajemne zaufanie. Przejawem tej przyjaźni między siłami zbrojnymi Związku Radzieckiego i Polski jest pomoc udzielona przez nie narodowi czechosłowackiemu w imię obrony zdobyczy socjalistycznych.

TOWARZYSZE!

Związek Radziecki, Polska Rzeczpospolita Ludowa i inne bratnie kraje socjalistyczne prowadzą konsekwentną politykę utrzymywania i utrwalania pokoju na całym świecie, politykę bezpieczeństwa i przyjaźni narodów. Jednakże ta pokojowa polityka, odpowiadająca żywotnym interesom wszystkich narodów, spotyka się z upartym sprzeciwem mocarstw imperialistycznych. Siły imperialistyczne dokonują prowokacji wojennych, montują różne spiski i otwarte interwencje wojskowe. Imperialiści USA kontynuują zbrodniczą wojnę przeciwko narodowi wietnamskiemu, brutalnie ingerują w sprawy wewnętrzne krajów Ameryki Łacińskiej, Azji i Afryki. Nie ustają niebezpieczne prowokacje agresorów izraelskich przeciwko państwom arabskim. Ogniskiem niebezpieczeństwa międzynarodowego w centrum Europy są nadal Niemcy zachodnie. Bońscy militaryści i odwetowcy występują z bezczelnymi żądaniami wykroje nia na nowo granic europejskich i dopuszczenia ich do broni jądrowej, aby użyć jej dla swych agresywnych celów. Wzmagają się akty dywersji politycznej i ideologicznej imperializmu, zmierzające do podważenia systemu socjalistycznego, sojuszu i przyjaźni bratnich krajów socjalistycznych oraz ich armii. Wszystko to dowodzi, że imperializm pozostaje ucieleśnieniem czarnej reakcji, źródłem zagrożenia pokoju i bezpieczeństwa narodów.

Niezawodnym czynnikiem zapewnienia pokoju i bezpieczeństwa w Europie jest bojowy sojusz państw Układu Warszawskiego. Hamuje on agresywne dążenia imperializmu, zagradza mu drogę do ekspansji przeciwko krajom socjalistycznym i państwom z nimi zaprzyjaźnionym. We współczesnej sytuacji partie i rządy bratnich krajów socjalistycznych podejmują niezbędne kroki dla wszechstronnego umocnienia Układu Warszawskiego — niezawodnej tarczy pokoju i bezpieczeństwa narodów.

DRODZY TOWARZYSZE!

Naród radziecki i jego siły zbrojne przygotowują się do godnego uczczenia stulecia urodzin Włodzimierza Lenina. Idąc leninowską drogą naród radziecki osiągnął wielkie sukcesy w przemyśle i rolnictwie, na polu wydajności pracy, w dziedzinie postępu naukowo-technicznego, dobrobytu i kulturalnego poziomu życia.

Wzrosły i okrzepły siły zbrojne Związku Radzieckiego. Dysponują one niezbędną potęgą wojskową, aby pomóc twórczą pracę swego narodu oraz narodów bratnich krajów wspólnoty socjalistycznej.

Pozwólcie, drodzy towarzysze, że jeszcze raz z całego serca złożę wam, narodowi polskiemu i jego żołnierzom gratulacje z okazji chlubnej 25 rocznicy Wojska Polskiego, życząc wam nowych wielkich sukcesów w budowie socjalizmu, w umacnianiu obronności naszej socjalistycznej ojczyzny.

Niech żyje i rozkwita przyjaźń radziecko-polska!

Niech wzmacnia się i rozwija bojowa współpraca radzieckich sił zbrojnych i Ludowego Wojska Polskiego!

Niech żyje niezwyciężona przyjaźń i bojowy sojusz narodów i armii bratnich krajów socjalistycznych!

Z obchodów XXV-lecia LWP na Białostocczyźnie

Z okazji 25-lecia LWP w Podlaskiej Jednostce Wojsk Obrony Wewnętrznej odbyła się okolicznościowa akademia, na której obecni byli m. in. sekretarz KW PZPR — **Witold Mikulski**, szef Wojewódzkiego Sztabu Wojskowego — **płk Zbigniew Kotowski**, komendant wojewódzki MO — **płk Bernard Naręgowski.**

Akademię zagaił dowódca jednostki — **płk Stanisław Kącik**, następnie referat okolicznościowy wygłosił sekretarz Komitetu Partyjnego — **mjr Włodzimierz Petelski.**

Odczytane zostały uchwały Rady Państwa i rozkazy ministra Obrony Narodowej o awansach oficerskich i przyznanych odznaczeniach państwowych i wojskowych. Akty nominacyjne i przyznane odznaczenia wręczał płk Stanisław Kącik.

Serdeczne pozdrowienia przekazał żołnierzom WOW komendant wojewódzki MO płk Bernard Naręgowski oraz przekazał także plakietki pamiątkowe z okazji 20-lecia Federacji Sportowej Gwardia — płk Stanisławowi Kącikowi i płk Zbigniewowi Kotowskiemu.

Delegacja Szkoły nr 14 przekazała kwiaty i serdeczne życzenia.

Na zakończenie akademii wystąpił serdecznie przyjęty przez zebranych i nagrodzony oklaskami **Teatrzyk Piosenki i Poezji Podlaskiej Jednostki WOW**, który przedstawił program **„Żeby kwitły wszystkie kwiaty.**

UROCZYSTA ZBIÓRKA ŻOŁNIERZY WOW

Na uroczystej zbiórce poddoddziałów, która w ubiegłą sobotę, 12 października z okazji 25-lecia Ludowego WP odbyła się w Podlaskiej Jednostce WOW, obecna była delegacja Armii Radzieckiej w składzie: gen. mjr **Aleksander Michiejew**, **płk Aleksander Bułgakow** i **ppłk Anatol Pawłow**, zastępca szefa Wojewódzkiego Sztabu Wojskowego do spraw politycznych — **płk Tadeusz Czajkowski**, przewodniczący Prezydium MRN — **Zygmunt Bezubik.** Z okazji święta wyróżniający się żołnierze otrzymali awanse i nominki. Członek Zarządu Wojewódzkiego PCK — **dr Mieczysław Doroszko** przekazał żołnierzom 39 odznak honorowego dawcy krwi, a Podlaskiej Jednostce WOW odznakę honorową PCK za szerzenie idei honorowego krwiodawstwa.

Przybyłe licznie delegacje młodzieży szkolnej, ZHP i MO przekazały kwiaty oraz najlepsze życzenia żołnierzom.

Na zakończenie odbyła się defilada pododdziałów.

*

W przeddzień 25-lecia Ludowego Wojska Polskiego delegacje partii, organizacji społecznych, zakładów pracy i instytucji złożyły wieńce pod Pomnikiem Wdzięczności Armii Radzieckiej na Plantach.

*

Z okazji XXV-lecia Ludowego Wojska Polskiego, przewodniczący Rady Młodzieżowej Wojska Polskiego, zastępca szefa Głównego Zarządu Politycznego WP — gen. Zbigniew SZYDŁOWSKI przyznał dziennikarzowi naszej „Gazety" — rad. Bohdanowi IRYNIEWICZOWI honorową Złotą Odznakę Kół Młodzieży Wojskowej. Odznakę wręczył dowódca Podlaskiej Jednostki WOW — płk. Stanisław KĄCIK.

PRZERWA W DOPŁYWIE PRĄDU

Rejon Energetyczny Sokólka powiadamia odbiorców energii elektrycznej, że w dniu 15. 10. 68 r. od godz. 7 do godz. 16 w LIPSKU, JAŁOWIE, KROPIWNIE, BARTNIKACH, RUDAWCE, w dniu 16. 10. 68 r. w KAMIENNEJ NOWEJ, KAMIENNEJ STAREJ, SUCHODOLINIE, BAGNACH, NOWINCE, SADOWIE, TRZYRZECZKACH, OSZIE, Zwierzyńcu W i M, Małowiście, Lipsku, Bartnikach, Jałowie, Kropiwnie, Rudawce; w dniu 17. 10. 68 r. w Kamiennej Nowej, Kamiennej Starej, Nowej Wsi i w Małyszówce, będzie przerwa w dopływie energii elektrycznej z powodu przebudowy urządzeń energetycznych. k 2618-1

PRZERWA W DOPŁYWIE PRĄDU

Zakład Energetyczny Rejon Białystok przeprasza za przerwy w dostawie energii elektrycznej
— od dnia 15.X. 68 r. godz. 7.00 do dnia 30.X. 68 r. godz. 16.00 w miejscowościach. CZARNY STOK, JASIONÓWKA SŁOMIANKA, JASIONÓWECZKA i KAMIONKA pow. Mońki.
Bliższych informacji udziela Rejon Białystok, tel. 13-45. k 2617-1

KURSY KREŚLEŃ TECHNICZNYCH
NACZELNEJ ORGANIZACJI TECHNICZNEJ
Warszawa—Ochota, ul. Przemyska 11a,
tel. 22-23-31

kształcą korespondencyjnie
KRESLARZY

o kierunku budowlanym i maszynowym. Opłata za roczny kurs 720 zł. Zapisy przez cały rok.
Informacje po przesłaniu 2 zł w znaczkach pocztowych. k 2653-1

Dyrektorowi Technikum Ekonomicznego i ZSZ w Szczucynie

inż. Witoldowi Wierzchosiowi

wyrazy głębokiego współczucia z powodu zgonu

OJCA

składają:

Rada Pedagogiczna i pracownicy
k 2579-1

Serdeczne podziękowania Zarządowi, Radzie Zakładowej, pracownikom WSS Oddział w Ełku oraz licznym delegacjom i mieszkańcom miasta Ełku, którzy oddali ostatnią posługę mężowi i ojcu

Kazimierzowi Adamczykowi

składa:

ŻONA Z DZIEĆMI
k 2532-1

Tow. Wacławowi Kowalewskiemu

z powodu zgonu

OJCA

długoletniego pracownika Siemiatyckich Zakładów Skórzanych Przemysłu Terenowego w Siemiatyczach — wyrazy głębokiego współczucia składają:

Dyrekcja, Rada Zakładowa, POP i współpracownicy Siemiatyckich Zakładów Skórzanych Przemysłu Terenowego w Siemiatyczach
k 2580-1

Wojewódzkie Przedsiębiorstwo Hodowli i Wylęgu Drobiu w Białymstoku Szosa Żółtkowska 14/3 ogłasza przetarg ograniczony na sprzedaż samochodu marki Nysa „Towos" nr rejestracyjny „M 46-66. Cena wywoławcza wynosi 49.000 zł. Przetarg odbędzie się w dniu 29. 10. 1968 r. o godz. 10.00 w Biurze WPH i WD w Białymstoku, Szosa Żółtkowska 14/3.
Wadium w wysokości 10 proc. ceny wywoławczej należy wpłacić do dnia 22. 10. 68 r. na konto WPH i WD 110-66 w Banku Rolnym OW w Białymstoku lub do kasy Przedsiębiorstwa do dnia 23. 10. 68 r. godz. 13.00. Pojazd można oglądać codziennie oprócz niedziel w godz. 7.00—15.00 w Białymstoku Szosa Żółtkowska 14/3.
W przetargu mogą brać udział przedsiębiorstwa państwowe, spółdzielcze i osoby prywatne posiadające zezwolenie z Wydziału Komunikacji Prezydium Rady Narodowej.
Zastrzega się prawo unieważnienia przetargu bez podania przyczyn. k 2566-1

Powiatowe Przedsiębiorstwo Remontowo - Budowlane w Goldapi, ul. Przytorowa nr 7 ogłasza przetarg ograniczony na sprzedaż samochodu ciężarowego marki „Pick-Up", nr rejestr. AP 0125, cena wywoławcza 14.250 zł. Przetarg odbędzie się w dniu 30. X. 68 r. o godzinie 10 w biurze przedsiębiorstwa przy ul. Przytorowej 7. Wadium w wysokości 10 proc. ceny wywoławczej należy wpłacić najpóźniej w przeddzień przetargu w kasie przedsiębiorstwa. Pojazd można oglądać na terenie przedsiębiorstwa w dniach 19, 24, 28. X. 1968 r. w godzinie 9—11. k 2533-0

Białostockie Zakłady Piwowarsko-Słodownicze w Białymstoku ul. Dojlidy Fabr. 28, tel. 35-61 ogłaszają przetarg nieograniczony na rozbiórkę i sprzedaż wieży ociekowej (uzysk materiałów: blacha ocynkowana 400 m kw kątowniki, belki itp.). Cena wywoławcza 25.600 zł. Przetarg odbędzie się w dniu 25 bm. o godz. 12.00 w dyrekcji zakładów. Obiekt można oglądać codziennie w godz. od 9.00 do 15.00 w zakładzie adres j.w. Do przetargu mogą przystąpić przedsięb. państwowe, spółdzielcze i osoby prywatne. Przystępujący do przetargu winien wpłacić 10 proc. ceny wywoł. w kasie BZPSI. do dnia 24. X. br. tytułem wadium. Zastrzega się prawo unieważnienia przetargu bez podania przyczyn. k 2568-1

Powiatowy Inspektorat Wodnych Melioracji w Dąbrowie Białostockiej ogłasza przetarg na wykonanie centralnego ogrzewania, uruchomienie sieci wodociągowo - kanalizacyjnej oraz robót budowlanych w budynku biurowym i gospodarczym w Dąbrowie Białostockiej przy ul. Sienkiewicza 20. Przetarg odbędzie się w dniu 22 października 1968 r. o godz. 10.00 w biurze PIWM przy ul. Sienkiewicza 20. W przetargu mogą brać udział przedsiębiorstwa państwowe, prywatne oraz spółdzielcze. Oferty w zalakowanych kopertach należy składać pod adresem j.w. do dnia 21 października 1968 r. Termin wykonania robót do dnia 31. XI. 68 r. Zastrzega się prawo wyboru oferenta lub unieważnienia przetargu bez podania przyczyn. k 2571-1

Potrzebna pomoc do dzieci. Białystok, Narewska 9 m. 48. g 2789-1

Pomoc do dziecka dochodząca potrzebna. Białystok, Sz. Zwierzyniecka 21 m. 40. g 2786-1

Przyjmę lochodzącą pomoc do dziecka. Białystok, Narewska 9 m. 39, zgłaszać się po 16 g 2748-1

Potrzebna dochodząca pomoc do dziecka. Białystok, Szosa Zwierzyniecka 17 m. 126. g 2745-1

Potrzebna pomoc do dziecka dochodząca tylo na stałe. Białystok, ul. Sukienna 4 m. 37. g 2746-1

Potrzebna pomoc do dziecka. Białystok, Sienkiewicza 59 m. 2. Zgłaszać się po godz. 16. g 2752-1

Potrzebna pomoc do dziecka. Białystok, Orzeszkowej 59 m. 6. g 2747-1

Potrzebna pomoc do dziecka, dochodzącą. Białystok, Fabryczna 34 m. 1. g 2729-1

Wannę małą kupię tel 40-13, do godz. 15. g 2789-1

Przyjmę dwóch uczniów do zakładu stolarskiego, Białystok, Kominek 3. Sołowiej. (Nowe Miasto — dojazd „3"). g 2752-1

Kupię garaż przenośny. Oferty Biuro Ogłoszeń nr 2184. g 2784-1

PRODUKUJEMY i sprzedajemy GRZEJNIKI C.O. (wymiary różne). Wysyłka na prowincję za zamówienia. Zakład Ślusarski, GDYNIA, ul. Pucka 35 tel. 22-76-39. k 2423-1

Sprzedam meble sypialne. Białystok, Szosa Wschodnia 145. g 2743-1

Matematyka — korepetycje tel. 64-15 godz. 17—20. Nowak g 2797-1

Korepetycje — matematyka, fizyka, elektrotechnika, udziela mgr inż. Madaliński, tel. 227-52 po godz. 16. g 2796-1

Śrutownik kamienlowe rolnicze, gwarancja trzyletia sprzedaje. Mechanika Młyńska Płonie, poczta Śmierdnica. pg 525-0

DOKĄD dziś idziemy?

W BIAŁYMSTOKU

TEATRY

Teatr im. Al. Węgierki — nieczynny.

Scena Kameralna — nieczynna.

Państwowa Orkiestra Symfoniczna — Koncert, godz. 17.00 (sala Kino-Teatru Zw. Zaw.).

KINA

„Pokój" — „Ostatni po Bogu", prod. polsk. (od lat 14), godz. 15.30, 17.45 i 20. (Ostatni dzień).

„Ton" — „Quentin Durward", panor. prod. USA, godz. 17.00, god. „Sfinks", godz. 15.00 17.30, 20.00.

„Syrena" — „Czterej pancerni i pies", zestaw IV, prod. polsk. (od lat 7), godz. 10.30, 12 i 15.30; „Mściciel w masce", prod. amer. (od lat 14), godz. 18 i 20.

„Kino-Teatr Zw. Zaw. — „Człowiek z Rio", prod. franc. (od lat 14), godz. 20.

„TPP-R" — „Dni Studyjne" — „Pożegnanie z dniem wczorajszym", prod. NRF (od lat 16), godz. 16, 18 i 20.

„Spotkanie" — nieczynne.

„Roma" — nieczynne.

„Kolejarz" Starosielce — nieczynne.

MUZEA

Muzeum Ruchu Rewolucyjnego — nieczynne.

Muzeum Okręgowe w Ratuszu — nieczynne.

KLUBY

Klub „Siedmiu", ul. Wesołowskiego 1. Dom Prasy — czynny (z wyjątkiem piątków) w godz. 10—22.

Klub Międzynarodowej Prasy i Książki „Ruch" czynny w godzinach 10—22.

W WOJEWÓDZTWIE

KINA

Ełk „Polonia" — „Dziesiąta ofiara", prod. włosk. (od lat 18)

Ełk „Orzeł" — „Godziny nadziei", prod. polsk (od lat 16)

Suwałki „Bałtyk" — „Trubina Cosel", prod. polsk. kol. (od lat 14).

Suwałki „Merkury" — „Pasażerka", prod. polsk. (od lat 16)

Augustów — „Milczące ślady", prod. polsk. (od lat 14)

Łomża „Millenium" — „Aby kwitło życie", prod. polsk (od lat 14); „Pamiętnik pani doktor", prod. franc. (od lat 16)

Hajnówka — „Gdzie jest generał", prod. polsk. (od lat 12); „Mordercy po raszemu", prod. CSRS (od lat 16).

W RAZIE WYPADKU

Straż Pożarna — tel. 98.

Wojewódzka Stacja Pogotowia Ratunkowego, tel. biura wezwań 19, informacji pogotowia 2-22-22.

Pogotowie Stomatologiczne czynne w godz. 8—20.

Pogotowie MO — tel. 97.

Informacja kolejowa — tel. 25-28 i 55-29.

APTEKI

Apteka nr 7, ul. Wesołowskiego 7, tel. 219-04.

Apteka nr 5, ul. Nowotki 6, tel. 75-91.

SZPITALE

Codziennie ostre dyżury pełnią szpitale:

Wojewódzki Szpital Zakaźny, celetie Dojlidy, ul. Żurawia, tel. 77-77.

Wojewódzki Szpital im. J. Śniadeckiego, ul. M. C. Skłodowskiej 16, centr. 2-16-21 — oddziały: dziecięcy, chirurgia (centr.), wewnętrzny — (centr.), ginek. oddział dermatologiczny — ul. Manifestu Lipcowego 3, tel. 2-13-06.

Dyżury szpitali w dniu 14. X. 1968 r.

Państwowy Szpital Kliniczny, ul. M. C. Skłodowskiej 24, tel. centr. 2-24-31 — dyżuruje oddz. położniczy.

Wojewódzki Szpital im. J. Śniadeckiego, ul. M. C. Skłodowskiej 16, tel. centr. 2-16-21 — dyżurują oddziały: chirurgia, laryngologia, okulistyka, zakaźny dziecięcy, wewnętrzny, neurologia.

Woj. Przychodnia p/Gruźlicza, ul. Warszawska 18, tel. 55-31 — oddz. gruźlicy.

RADIO i TV

PROGRAM I

Wiadomości: 5.00, 6.00, 7.00, 8.00, 12.05, 15.30, 17.55, 20.00, 22.00, 24.00, 1.00, 2.00, 2.55; Informacje olimpijskie: 5.05, 6.05, 7.10, 12.10; Program dnia: 6.15; 6.40 Kalendarz; 6.45 Kurs j. francuskiego; 7.20 Piosenka dnia; 7.45 Radioproblemy; 8.20 XIX Igrzyska Olimpijskie w Meksyku — montaż z Warszawy; 9.00 Dla kl. I i II: „Szkolne przygody Pimpusia Sadełko" — słuch.; 10.00 „Powroty"; 11.00 Dla kl. V „W borutskiej rezerwie" — prog. 11.45 Porady praktyczne dla kobiet; 12.15 Koncert z polecenie; 13.00 Dla kl. III i IV: „Uczmy się śpiewać" 14.00 „W Pile nasi miejcy"; 15.05 Z życia Związku Radzieckiego; 15.20 Dla dzieci: Ostatni strzał" — odc. pow.; 16.00 —17.55 Popołudnie z młodością; 16.05 Studio Rytm; 16.20 Na wizarzu; 17.15 „Reflektorem po świecie; 17.40 „Nauka i reflekcje"; 18.09 XIX Igrzyska Olimpijskie w Meksyku — montaż z Meksyku; 18.40 Muzyka i Aktualności; 19.40 Gra pięciolatek; pl. pianista Janusz Olmieckaż; 20.20 Kronika olimpijska; 22.50 Wieczorny koncert życzeń; 22.30 Transmisja XIX Igrzyska Olimpijskich w Meksyku (lekkoatletyka"; 0.15 Transmisja z Meksyku; 1.15—2.00 Program polony z Kjelc; 2.29 XIX Igrzyska Olimpijskie w Meksyku — montaż z Warszawy.

PROGRAM II

Wiadomości: 4.30, 5.30, 6.30, 7.30, 8.30, 9.30, 12.05, 16.00, 19.00, 20.00, 22.30; Informacje olimpijskie: 5.35, 7.50, 9.35, 19.05, 21.27; Program dnia: 8.20; 6.30 „Turoszów"; 7.15 Białostocki magazyn radiowy; Od godz. 7.35 do 13.45 przerwa konserwacyjna, P. II (milowany jest na falach średnich rozgłośni wojewódzkich; 8.18 Piosenka dnia; 8.35 „Fala 56"; 9.15 Polskie melodie filmowe; 10.25 „Rapsodia Świętokrzyska" — fragm. pow.; 10.45 Z twórczości Z. Kodaly'a; 12.30 Recital N. Zabalety; 13.25 „Dużo nas było" — opow.; 14.45 „Gali pisze kronikę"; 15.00 Przegląd olimpijski; 15.20 „Y labiryncie języków świata"; 16.05 Koncert muzyki operowej; 17.00 Piosenka tygodnia (tylko na UKF); 17.04 Zespół jazzowy; 17.30 Dziennik białostocki; 17.40 „Spotkanie w „Zachęcie" — rep. H. Cesara; 17.54 „Przyjedź mnie na przysięgę" i inne piosenki wojskowe; 18.15 „Siedem dni w sporcie" — L. Parasiewicz; 18.45 Kurs j. rosyjskiego; 19.10—22.15 Wieczór literacko-muzyczny; 19.20 Temat pęk. „Testament doktora Barga" — słuch.; 21.32 D. Olstrach dyryguje utworami J. Brahmsa; 22.15 „Ambicje i starty".

PROGRAM TELEWIZYJNY

5.55 XIX Igrzyska Olimpijskie w Meksyku — kronika.

8.15 Przerwa.

10.55 IV Zjazd Związku Harcerstwa Polskiego. Uroczystości otwarcia Zjazdu.

12.30 Przerwa.

15.35 Program dnia.

15.40 Politechnika TV: Fizyka — Kurs przygotowawczy „Dynamika układu punktów materialnych" — wykład dr M. Demiańskiego.

16.15 Politechnika TV: Fizyka — Kurs przygotowawczy: „Prawo poszczególnego ciążenia" — wykład dr M. Demiańskiego.

16.45 Wiadomości Dziennika.

17.00 XIX Igrzyska Olimpijskie w Meksyku — kronika.

18.00 Dla dzieci: „Pan Polka i spółka".

18.20 Kino Krótkich Filmów.

18.45 „Eureka".

19.20 „Dobranoc".

19.30 Dziennik Telewizyjny.

20.05 Teatr Telewizji: K. Feher: „Nie jesteśmy aniołami".

21.20 Dziennik Telewizyjny.

21.25 XIX Igrzyska Olimpijskie w Meksyku.

1.30 Program na wtorek.

PR i TV zastrzegają sobie możliwości zmian w programie.

·148

GEORGES SIMENON
„WAKACJE" KOMISARZA MAIGRET
TŁUM. M. STEFAŃSKA

— W każdym razie, komisarzu, to uczciwy chłopiec i jego jedyną przywarą jest może pewna nieufność... A może nawet to słowo nie jest dokładne... On ma skłonność do zamykania się w sobie... Można powiedzieć, że wciąż obawia się ironicznego uśmiechu, odtrącenia lub po prostu pobłażliwości... Zaciążyła na nim bieda rodziny, a jednak nie wstydzi się tego... Gdy zapytać go o zawód ojca, odpowiada: „nocny stróż". I nie zadaje sobie trudu by dodać, że Duffieux przyjął tę posadę dopiero, gdy amputowano mu prawą rękę. Nie wiem, czy dobrze mnie pan rozumie... Chciał osiągnąć za wszelką cenę... Będzie pracował ile sił w tym celu... Przeczytał tony książek, jakie tylko wpadały mu w ręce... Przechodzi regularnie przez okresy niepokojów i pewności siebie...

— Kobiety?... — spytał Maigret.

Wydawca wskazał sąsiedni pokój.

— Wyszła? — spytał półgłosem czyniąc ruchy do maszynistki.

Wolał pójść się upewnić.

— Widział ją pan. Panna Berta jest ładniutka i apetyczna. Wszyscy moi urzędnicy próbowali uganiać się za nią. Ale ona zakochana jest w Emilu Duffieux do tego stopnia, że najeża się gdy komuś zdarzy się nieżartobliwie powiedzieć w jej obecności słowo przeciw niemu. Robiła wszystko by przyciągnąć uwagę Emila. Stała się kokietką, zmieniała sukienkę dwa lub trzy razy na tydzień. Nie wiem nawet czy to zauważył. Wyznaczył sobie cel. Zawsze spodziewałem się, że kiedyś odjedzie do Nantes lub Bordeaux, jak większość naszych młodych ambitnych ludzi. Pojechał prosto do Paryża.

149

— Osobiście pana o tym zawiadomił?

— Nie, listem.

— Otrzymał go pan następnego dnia po wyjeździe?

— Właśnie... Jak rodzice... Prawdopodobnie obawiał się, że w ostatniej chwili będziemy mu czynili przeszkody... Nie muszę dodawać, że jego konto było czyste... Jeśli zechce pan spojrzeć na list...

Maigret rzucił jedynie okiem. Emil usprawiedliwiał się bardzo grzecznie i równie grzecznie dziękował swemu szefowi za wszystko, co ten dla niego zrobił.

— Czy siostra Emila nigdy nie była u niego w biurze?

— Nie przypominam sobie... Zresztą Duffieux mało tu przebywał... Ostatnio zwłaszcza... dużo zajmował się gazetą, zarówno kronika jak i ogłoszeniami. W takim małym przedsiębiorstwie jak nasze trzeba przykładać rękę do wszystkiego...

— Chciałbym wiedzieć, tak dokładnie jak to jest możliwe, jak wyglądał dzień pracy Emila.

— Przychodził około dziewiątej, czasami wcześniej, ponieważ nie szczędził wysiłku... Najczęściej pozostawał w biurze do pół do jedenastej. Potem szedł do komisariatu policji by zasięgnąć ostatnich informacji, później do merostwa i prefektury... Bywało, że wracał na kilka minut przed dwunastą, a czasem dopiero po śniadaniu. Po południu pisał artykuły i udawał się do drukarni by dopilnować ich odbicia... Miał także inne zajęcia. Telefonował do notariuszy, właścicieli agencji handlu nieruchomościami, dyrektorów kin, którym drukujemy afisze... Przedstawiam panu zwykły dzień... W piątek, to znaczy w dzień wyjścia gazety, często siedział ze mną do dziewiątej wieczór...

150

Tak wyglądało w ogólnych zarysach życie małego reportera prowincjonalnego.

— Ogólnie rzecz biorąc — podsumował Maigret — wychodził głównie rano. Nie wie pan, czy były do niego prywatne telefony?

— To zależy, co rozumie pan przez prywatne. Wiedziałem, że był korespondentem paryskiej gazety. Prosił mnie o pozwolenie przyjęcia tego stanowiska. Zajmowało mu to mało czasu, gdyż informacje, które przekazywał do Paryża były takie same jak nasze... Pozwoliłem mu na korzystanie z jednej z naszych linii telefonicznych. Notował swoje rozmowy, za które księgowy potrącał mu z pensji pod koniec każdego miesiąca... Nigdy nie natrafiłem na rozmowę ściśle prywatną, na przykład z przyjacielem...

— Dziękuję.

— Nie zdołano jeszcze złapać go w Paryżu?

— Dał swoim rodzicom jedynie adres na poste restante.

— To może zająć dzień lub dwa, oczywiście...

Wydawca bezwiednie podsunął Maigretowi pomysł. Zaraz po powrocie do hotelu, komisarz połączył się z Policją Śledczą.

Ciąg dalszy nastąpi

Organ KW PZPR w Białymstoku Redaguje Kolegium. Wydawca RSW „Prasa". Redakcja i admin. — Białystok, ul. Wesołowskiego 1. Dyrektor Wydawnictwa 2-11-10. Centrala Wydawnictwa 2-32-41. Telefony redakcji, centrala 6-32-41 redaktor naczelny 2-69-33 zastępca redaktora naczelnego 2-11-18 sekretarz redakcji 2-15-08 Dział Jakości i Czytelnikami 2-23-71 Dział Reportażu 2-14-73 Dział Sportowy 2-31-17 Redakcja nocna 2-16-62 Nie zamówionych rękopisów i zdjęć redakcja nie zwraca Warunki prenumeraty miesięcznie — 13,50 zł. kwartalnie — 40,50 zł. półrocznie — 81 zł. rocznie — 162 zł. Prenumeratę przyjmują wszystkie placówki pocztowe i listonosze. Wpłaty na prenumeratę indywidualną należy dokonywać na konto PUPiK „Ruch" nr 12—6—1312 PKO Białystok. Na wypadek braku egzemplarzy należy podać okres prenumeraty. Adres Biura Reklam i Ogłoszeń RSW „Prasa" Białystok ul. Wesołowskiego 1, tel. 2-32-41.
BZGraf. G—3

Przeciwnicy polskich bokserów

Swoich przeciwników znają polscy pięściarze. Losowanie trwało 2 godziny. Ostatecznie do olimpijskiego turnieju pięściarskiego zgłoszono 312 pięściarzy. Najliczniej obsadzona jest waga koguciа, w której startować będzie 39 zawodników. Najmniej — jak zwykle — wystąpi w wadze ciężkiej — 16. A oto obsada pozostałych kategorii: papierowa — 24, musza — 26, piórkowa — 32, lekka — 37, lekkośrednia — 36, półśrednia — 34, lekkociężka — 27, średnia — 23, półciężka — 18.

Jak wylosowali nasi reprezentanci?

W wadze papierowej Skrzypczak spotka się w pierwszej walce z Selimą ze Zjednoczonej Republiki Arabskiej.

W wadze muszej przeciwnikiem Artura Olecha będzie Guatin z Porto Rico.

Gałązka w wadze koguciej trafia w pierwszej walce na Hiszpana Suareza. W piórkowej Wadas spotka się z Bułgarem Michajłowem, który na mistrzostwach Europy w Kzymie zdobył brązowy medal.

W lekkiej Grudzień wylosowany został jako nr 1. Będzie on walczył z reprezentantem Taiwanu Sui — Kongiem.

Pechowo wylosował Kulej. W wadze lekkopółśredniej już w pierwszej walce zmierzy się ze swoim starym znajomym Węgrem Kajdim. W wadze półśredniej Kasprzyk wylosował w pierwszej walce Amerykanina Munisa. W lekkośredniej przeciwnikiem Stachurskiego będzie Rumun Kovari.

W średniej Rutkowski spotka się z Amosem z Gujany. Drapan wylosował w półciężkiej Oremena z Porto Rico, a Trela w ciężkiej Amerykanina Foremena.

Piękna ceremonia otwarcia XIX Olimpiady w Meksyku

Ciąg dalszy ze str. 1

Kiedy ekipy wszystkich państw ustawiły się na płycie stadionu, głos zabrał przewodniczący Międzynarodowego Komitetu Olimpijskiego, 81-letni AVERY BRUNDAGE. Huraganowe, długotrwałe oklaski rozbrzmiały następnie nad stadionem, gdy prezydent Meksyku DIAZ ORDAZ wypowiedział sakramentalną formułę: „XIX Letnie Igrzyska Olimpijskie ery nowożytnej w Meksyku uważam za otwarte". W górę pofrunęło 40 tys. różnokolorowych balonów.

stopniach schodów na koronę stadionu. Jest godzina 13. Enriquetta Basilio pozdrawia najlepszych sportowców, przybyłych do Meksyku ze 108 krajów świata. Za chwilę zapala olimpijski znicz, który będzie towarzyszył przez 15 dni zmaganiom ponad 7,5 tys. zawodników o olimpijskie laury. W górę wylatuje 6 tys. gołębi. Orkiestra gra hymn meksykański. Wszyscy wstają z miejsc, śpiewają. Żegnane rzęsistymi oklaskami ekipy opuszczają stadion. Piękna ceremonia otwarcia igrzysk zakończona. Oprac. (ko)

NA ZDJĘCIU: polscy 400-metrowcy robią rozgrzewkę przed treningiem w wiosce olimpijskiej. Od lewej: Balachowski, Werner, Grędziński, Borowski, Badeński i trener Mach.

Po wciągnięciu flagi olimpijskiej na maszt, wzrok wszystkich skierował się w stronę wylotu tunelu. Przy wtórze azteckich bębnów ukazuje się sylwetka smukłej, kruczowłosej dziewczyny meksykańskiej, ubranej w biały strój sportowy. Wysoko w górze niesie olimpijską pochodnię. Na widowni ołtarzem entuzjazm. Wszyscy wstają z miejsc, ENRIQUETTA BASILIO, pierwsza kobieta, której przypadł zaszczyt zapalenia znicza olimpijskiego wbiega, po okrążeniu bieżni, po 90 stromych

Wytnij! *Zachowaj!*

Program Igrzysk (najciekawsze konkurencje)

Poniżej zamieszczamy program Igrzysk Olimpijskich w Meksyku, uwzględniając w nim tylko najciekawsze konkurencje. Terminarz rozgrywek koszykarzy podzielimy w sobotnio-niedzielnym „Magazynie". Eliminacje olimpijskiego turnieju bokserskiego rozpoczęły się 12 bm. i trwać będą do 21 bm.

PONIEDZIAŁEK — 14 X

Lekkoatletyka mężczyzn: finały — kula, 100 m eliminacje — dysk, 3 km z przeszkodami, półfinały m. 800 m.

Lekkoatletyka kobiet: finały — oszczep, skok w dal, eliminacje — 100 m.

Podnoszenie ciężarów: waga piórkowa.

Siatkówka: Polska — ZSRR (kobiety).

WTOREK — 15. X

Ta mężczyzn: finały — dysk, 400 m ppł., 800 m; eliminacje — oszczep, 200 m, 5 km.

La kobiet: finał 100 m.

Kolarstwo: drużynowy wyścig szosowy na 100 km.

Podnoszenie ciężarów: waga lekka.

Wioślarstwo: repasaże.

Siatkówka: Polska — Japonia (mężczyźni).

ŚRODA — 16. X

La mężczyzn: finały — oszczep, 3 km z przeszkodami, 200 m; eliminacje — trójskok, 400 m.

Szermierka: finał indywidualnego floretu mężczyzn.

Podnoszenie ciężarów: waga średnia.

Siatkówka: Polska — USA (kobiety). Polska — Meksyk (m).

CZWARTEK — 17. X

La mężczyzn: finały — trójskok, 5 km; eliminacje — skok w dal, półfinały — 400 m.

La kobiet: eliminacje — 200 m, 80 m ppł.

Kolarstwo: finał wyścigu torowego na 1 km.

Szermierka: finał indywidualnej szabli.

Podnoszenie ciężarów: waga półciężka.

Wioślarstwo: półfinały.

Siatkówka: Polska — Belgia (m).

PIĄTEK — 18. X

La mężczyzn: finały — skok w dal, 400 m; eliminacje 1500 m.

La kobiet: finały — 200 m, 80 m ppł.

Kolarstwo: finał torowego wyścigu indywidualnego na 4 km.

Podnoszenie ciężarów: waga lekkociężka.

Strzelectwo: pistolet dowolny, rzutki (trap).

SOBOTA — 19. X

La mężczyzn: eliminacje — 4 x 100 m, 4 x 400 m.

La kobiet: eliminacje 4 x 400 m.

Kolarstwo: finały sprintu na torze.

Szermierka: finał drużynowego floretu mężczyzn.

Podnoszenie ciężarów: waga ciężka.

Wioślarstwo: finały.

Strzelectwo: kbks leżąc, rzutki (trap.)

Siatkówka: Polska — ZSRR (m). Polska — Meksyk (k).

NIEDZIELA — 20. X

La mężczyzn: finały — 1500 m, 4 x 100 m, 4 x 400 m maraton.

La kobiet: finały 4 x 100 m.

Szermierka: finał indywidualnego floretu kobiet.

Siatkówka: Polska — Japonia (k). Polska — USA (m).

PONIEDZIAŁEK — 21. X

Kolarstwo: finały drużynowego wyścigu torowego na 4 km.

Szermierka: finał drużynowej szabli.

Strzelectwo: kbks, skeet.

Siatkówka: Polska — Brazylia (m).

WTOREK — 22. X

Szermierka: finał indywidualnej szpady.

Strzelectwo: pistolet do sylwetek, skeet.

Boks: ćwierćfinały.

ŚRODA — 23. X

Kolarstwo: indywidualny wyścig szosowy na 196 km.

Jeździectwo: indywidualny konkurs skoków.

Strzelectwo: karabin dowolny, pistolet do sylwetek.

Siatkówka: Polska — Bułgaria (m).

Boks: ćwierćfinały.

CZWARTEK — 24. X

Szermierka: finał drużynowego floretu kobiet.

Siatkówka: Polska — CSRS (m). Polska — CSRS (k).

Boks: półfinały.

PIĄTEK — 25. X

Kajakarstwo: finały.

Szermierka: finał drużynowej szpady.

Siatkówka: Polska — Peru (k). Polska — NRF (m).

SOBOTA — 26. X

Boks: finały (rozpocznie się wówczas, gdy w Polsce będzie godz. 3 rano).

Piłka nożna: finał.

NIEDZIELA — 27. X

Jeździectwo: puchar narodów dnia.

Zamknięcie Igrzysk.

Pierwsze wyniki z Meksyku

Olimpijskie zawody w 1a rozpoczęły się od eliminacji biegu na 100 m mężczyzn. Rozegrano 9 serii. Z polskich biegaczy do ćwierćfinału zakwalifikował się tylko Dudziak, który w VIII serii zajął 2 miejsce w czasie 10,4. Nowosz i Maciak odpadli. Najlepszy czas osiągnął zwycięzca I serii Greene (USA) — 10,0. Montes (Kuba), Bambuck (Francja) i Miller (Jamajka) wygrali swoje serie w czasie 10,1.

Do finału pchnięcia kulą zakwalifikował się Polak Komar, uzyskując w I próbie 19,09. Najlepszy wynik miał Matson (USA) — 20,84. Do finału nie wszedł Węgier Varju. Osiągnął 18,86. Minimum wynosiło 16,90.

W meczu koszykówki Brazylia wygrała z Marokiem 86:52. W boksie na trawie India przegrała z N. Zelandią 1:2. Polskie osady wioślarskie zajęły w eliminacjach dalsze miejsca i będą startować w repasażach.

(Oprac. kaj

Gwardia Dynamo 12:10

Wczoraj wieczorem, rozegrany został w Białymstoku towarzyski mecz bokserski juniorów pomiędzy reprezentacjami Gwardii (Polska) i Dynamo (NRD). Po ciekawych walkach wygrała Gwardia 12:10. Szczegóły jutro. (Let)

Pierwsza porażka bokserów Mazura

KONIN (tel. wł.). W meczu o wejście do II ligi bokserskiej Górnik Konin wygrał z Mazurem Ełk 14:6. Jest to pierwsza porażka Mazura w tych rozgrywkach. (ko)

Wyjazdowe posiedzenie Prezydium ZG PTT-K w Białymstoku

W środę, 16 bm. odbędzie się w Białymstoku posiedzenie Prezydium Zarządu Głównego PTT-K, poświęcone zadaniom stojącym przed PTT-K w dziedzinie rozwoju turystyki w naszym województwie. Udział w obradach m. in. weźmie prezes Zarządu Głównego PTT-K, wiceprzewodniczący CRZZ — Piotr Gajewski. (let)

W 13 minucie — 18:3!

Olsztyniacy zaskoczeni impetem AZS

Wczoraj w Białymstoku rozegrany został kolejny mecz o mistrzostwo II ligi terytorialnej w piłce ręcznej mężczyzn. Tym razem przeciwnikiem białostoczan był AZS Olsztyn. Wysokie zwycięstwo odniósł AZS Białystok 38:19 (20:8). Padający deszcz zamienił boisko Juvenii w jedną wielką kałużę. W tej sytuacji spotkanie rozegrane zostało w hali WOSTiW.

Od pierwszej minuty zaczęły się niebywałe emocje. Wysoki Melcer jest nie do pokrycia. Rzuca jak z katapulty. Kolejno zdobywa 6 bramek. Z powodzeniem to warzyszy mu Skaskiewicz. Słowem już w pierwszych minutach białostoczanie znokautowali swych rywali. Rzadko oglądaliśmy naszych szczypiornistów grających tak szybko i pomysłowo. W okresie 13 minut gospodarze prowadzili 18:3!

Po przerwie nawałnica naszych akademików nieco osłabła jednak nie oddali na dłuższy okres inicjatywy.

Najwięcej bramek dla Białegostoku zdobyli: Melcer — 11, Skaskiewicz — 10 i Roszko — 5, natomiast dla gości Oksiuk i Gołębiowski po 5. (let)

Rekordy Polski ale nie w Meksyku

Podczas zawodów w Krakowie Bezrzowska (AZS Kraków) ustanowiła rekord Polski w skoku wzwyż kobiet, przechodząc 177. W czasie zawodów w W-wie, nasz najlepszy maratończyk Bogusz ustanowił trzy rekordy Polski: na 15 km — 46:12,4, na 20 km — 1.02.18,6 i w biegu godzinnym — 19 km 279 m.

*

Na cmentarzu w Palmirach odbyła się w dniu otwarcia Olimpiady uroczystość złożenia hołdu poległym olimpijczykom. Symbolicznie złożono wieńce na grobie Janusza Kusocińskiego, oddając w ten sposób hołd wszystkim polskim olimpijczykom, poległym w walce o niepodległość.

*

Przeciwnikiem piłkarzy Legii w II rundzie pucharu miast targowych będzie Waregen (Belgia). Belgowie wyeliminowali Atletico Madryt.

Skra Wisła 2:2

Piłkarze Skry Czarna Białostocka zremisowali z Wisłą Putawy 2:2 (0:2). Bramki dla Skry zdobyli: Łada w 63 min. i Z. Żukowski w 80 min., dla gości Stefański w 27 min. i Żurawski w 40 min. z rzutu karnego. Sędziował arbiter z Warszawy.

Skra wystąpiła w składzie: Lewandowski, Mróz, Matyszewicz, Żukowski, Niedźwiedzki, Łada, Kasiukiewicz, Zmiejko, Zaleski, Z. Żukowski, Kolendo. Nie grali Koni i Jurewicz, którzy odczuwają skutki kontuzji, odniesionych w Warszawianką.

Mecz miał dwa oblicza. Do przerwy lepiej czuli się n.z. gizaskiej od stale padającego deszczu murawie piłkarze Wisły. Goście łatwo zdobywali teren długimi piłkami. Prowadzenie zdobyła Wisła ze strzału Stefańskiego, który głowką przechytrzyjnie zmienił lot piłki po rzucie wolnym. Wisła podwyższyła na 2:0 z rzutu karnego, podyktowanego za faul. Po przerwie gospodarze postawili wszystko na jedną kartę, atakując non stop. Goście zostali zamknięci w bokejewym zamku. Gaszcz nog na przedboku Wisły uniemożliwił strzelenie Skrze więcej bramek niż dwóch. W końcówce Kasiukiewicz idealnie wystawił piłkę Zaleskiemu, ale nie wykorzystał szansy. W sumie mecz był chaotyczny, jego poziom obniżył fatalny stan boiska. Bardzo słaby dzień miał sędzia boczny ob. Łazpiński. Wydawał werdykty, których nie honorował sędzia główny. (gor)

Przeplataniec

■ Uliczny wyścig kolarski, rozegrany wczoraj w Bydgoszczy na dystansie 53 km wygrał Jezierski (Legia W-wa), zdobywając puchar przewodniczącego Prezydium MRN w Bydgoszczy, Zygmunta Bezubika. O dalszej kolejności w imprezie poinformujemy jutro.

■ We wczorajszym meczu II ligi terytorialnej piłki ręcznej mężczyzn Granit Olecko przegrał u siebie z AZS AWF Warszawa 8:18 (4:8). Najwięcej bramek dla Granitu zdobył Sitko — 3, dla AZS Kalkiewicz — 8.

■ Piłkarze Austrii przegrali z NRF 0:2.

■ Piłkarska A klasa: Pomorzanka — Puszcza 3:0 vo.

Liga juniorów: ŁKS — Puszcza 1:1, Legiellonia — Gwardia 3:5, Olonisko — Skra 0:1.

I LIGA

GKS — Śląsk 0:0, ROW — Górnik 0:0, Pogoń — Odra 5:0, Stal — Polonia 0:3, Szombierki — Legia 2:1, Wisła — Z. Wałbrzych 1:0, Zagłębie — Ruch 3:1.

1. Górnik	16: 4	18: 3
2. Polonia	12: 8	15: 8
3. Legia	12: 8	14: 9
4. Zagłębie S.	18: 8	16:13
5. Pogoń	11 9	18:10
6. Szombierki	11: 9	13:12
7. Odra	11: 9	18:18
8. Wisła	11: 9	12:16
9. Stal	11 9	10:15
10. 11. Z. Wałbrzych	8:12	12:16
ROW	8:12	12:16
12. Ruch	7:13	14:19
13. GKS	6:14	6:13
14. Śląsk	4:16	6:16

II LIGA

Cracovia — Motor 3:1, Górnik Wałbrzych — ŁKS 1:0, Gwardia — Arkonia 2:0, Olimpia — Górnik Wołkowice 1:1, Piast — Lech 3:0, Start — Garbarnia 0:0, Unia Racibórz — Unia Tarnów 1:1.

Spotkanie Hutnik — Zawisza odbędzie się 20 t.m.

1. Cracovia	17: 5	17: 8
2. Gwardia	16: 8	26:13
3. Zawisza	14: 8	15: 8
4. Garbarnia	13: 9	15:12
5. Unia Tarnów	13:11	16: 9
6. Górnik Wałbrz.	13:11	15:13
7. Unia Racibórz	13:11	14:18
8. Górnik Wojkowice	12:12	18:17
9. Arkonia	11:13	13:11
10. Piast	11:13	9:12
11. Start	10:14	15:10
12. Hutnik	10:12	14:17
13. Olimpia	10:14	9:19
14. ŁKS	9:15	11:15
15. Motor	9:15	10:18
16. Lech	7:17	11:21

III LIGA

Włókniarz B-stok — Stal 2:0 (1:0), Folonia — Znicz 5:1 (3:0), Legia — Avia 0:2 (0:1), Orzeł — Czarni 2:0 (0:0), Włókniarz Pab. — Włókniarz Łódź 1:1 (0:1), Gwardia — AZS 2:0 (1:0), Skra — Wisła 2:2 (0:2), Ursus — Warszawianka 2:2 (1:2).

1. Włókniarz Łódź	17: 1	23: 6
2. Polonia	17: 3	22: 7
3. Włókniarz B-stok	17: 3	22: 9
4. Włókniarz Pab.	13: 7	18: 7
5. Legia	12: 8	17:10
6. Warszawianka	12: 8	13:10
7. Orzeł	11: 9	24:14
8. Wisła	11: 9	14:13
9. Avia	9:11	14:13
10. Czarni	9:11	14:17
11. AZS	6:14	6:14
12. Znicz	6:14	10:19
13. Ursus	6:14	10:20
14. Skra	6:14	6:21
15. Stal	5:15	6:19
16. Gwardia	3:17	8:28

Włókniarz wygrał 2:0 jednak znowu drżeliśmy o wynik

Piłkarze Włókniarza Białystok odnieśli kolejny sukces w rozgrywkach III ligi, wygrywając wczoraj u siebie ze Stalą Kraśnik 2:0 (1:0). Bramki dla białostocan strzelili Kwaśniewski w 30 min. i Krysiński w 51 min. Sędziował ob. Szulcman z Bydgoszczy, widzów 3.5 tys.

WŁÓKNIARZY: Aleksandrow, Bertsz, Grygorczuk, Ptak, Wiśniewski, Pasierski, Andrzejewski, Karalus, Kwaśniewski, Herman, Stańczuk (Krysiński).

STAL: Szlafka, Tyński, Adamski, Burakiewicz, Andera, Walentek, Neumann, Golde, Pawłowski, Joszke, Jaworski.

Mecz toczył się podczas deszczu, na rozmiękłej, śliskiej murawie. Włókniarz grał dobrze, dość przynie przez 2/3 meczu. Gdy strzelił drugą bramkę cisnął na laurach, co mogło się skończyć źle, gdyby gospodnicy Stali mieli lepiej nastawione celowniki. Między 60 i 75 minutą goście trzykrotnie zmarnowali wymienite sytuacje. W ogólnym przekroju Włókniarz wygrał jednak zasłużenie, bo i jego napastnicy nie wykorzystali 2 — 3 prawie idealnych sytuacji do strzelenia dalszych bramek. We Włókniarzu wyróżnili się: Aleksandrow (obroniił w ogóle nie stylu nieobejmczną głównie najlepszego napastnika gości Pawłowskiego, a po przerwie sparował piłkę strzeloną z 5 m), grający z olbrzymim poświęceniem Grygorczuk (raz wybił piłkę z linii bramkowej) i Ptak, a w ataku Kwaśniewski (zab