Proletariusze wszystkich krajów, łączcie się!

NAKŁAD 105.750 A

Gazeta Białostocka

ORGAN KW POLSKIEJ ZJEDNOCZONEJ PARTII ROBOTNICZEJ

Nr 283 (5382) Czwartek, 28. XI. 1968 r. Cena 50 gr.

Spotkanie Breżniew - Cedenbał

MOSKWA (PAP) — Sekretarz generalny KC KPZR LEONID BREŻNIEW spotkał się w środę w Moskwie z pierwszym sekretarzem KC MPL-R, przewodniczącym Rady Ministrów Mongolii J. CEDENBAŁEM.

Po spotkaniu oficjalnie zakomunikowano, że „odbyła się przyjacielska, serdeczna rozmowa, podczas której omówiono sprawy dalszego rozwoju bratnich stosunków między KPZR a MPL-R oraz wszechstronnej współpracy radziecko-mongolskiej".

Amerykańskie patrole wysyłane w rejony operacji partyzanckich przeszukują każdą napotkaną wioskę.
NA ZDJĘCIU: posterunek marines w pobliżu wioski w rejonie Da Nang.
CAF — AP — telefoto

Sajgon „zgadza się" na udział w rozmowach paryskich

WASZYNGTON (PAP) — Korespondent PAP red. J. Gołębiowski donosi:

Ogłoszone we wtorek w późnych godzinach wieczornych czasu waszyngtońskiego oświadczenie na temat zgody reżimu sajgońskiego na udział w rozmowach paryskich można potraktować jako klasyczny przykład oscylacji Stanów Zjednoczonych między iluzjami a realiami wietnamskiego konfliktu.

Z jednej bowiem strony oświadczenie głosi że:

— rząd sajgoński będzie miał „przodującą rolę" we wszystkich zasadniczych sprawach dotyczących południowego Wietnamu;

— Stany Zjednoczone będą ściśle z nim (i z pozostałymi sojusznikami współdziałać i konsultować się;

— Stany Zjednoczone „nie będą uznawać" obecności FWN w rozmowach; — Stany Zjednoczone nie uznają żadnej formy rządów w płd. Wietnamie, która nie byłaby „swobodnie wybrana", „narzucenie rządu koalicyjnego byłoby sprzeczne z tą zasadą".

Ale z drugiej strony: — przedstawiciele amerykańskich kół oficjalnych dali do zrozumienia (w ramach interpretacji oświadczenia), że

Ciąg dalszy na str. 2

ONZ uchwaliła konwencję o nieprzedawnianiu zbrodni wojennych i zbrodni przeciwko ludzkości

Realizacja ważnej polskiej inicjatywy na forum ONZ

NOWY JORK (PAP) — Korespondent PAP red. St. Głąbiński pisze:

We wtorek Zgromadzenie Ogólne NZ w toku posiedzenia plenarnego zatwierdziło tekst konwencji o nieprzedawnianiu zbrodni wojennych i zbrodni przeciwko ludzkości. Konwencja ta opracowana została i wniesiona na forum ONZ z inicjatywy polskiej. Prace nad tekstem dokumentu trwały przez około cztery lata.

W toku posiedzenia, na którym uchwalono konwencję, przemówienie wygłosił delegat Polski prof. Z. Resich, który raz jeszcze przedstawił argumenty jakie kierowały Polską, gdy zgłaszała propozycje opracowania tego doniosłego aktu prawnego.

Za przyjęciem opracowanego przez Komitet Społeczny sesji tekstem konwencji głosowało 58 państw, w tym wszystkie państwa socjalistyczne i większość krajów Afryki i Azji. Przeciwko głosowało 7 delegacji, 36 krajów, w tym wiele krajów zachodnich wstrzymało się od głosowania.

Wśród siedmiu krajów, które głosowały przeciwko konwencji znajdują się m. in. Stany Zjednoczone, Republika Południowej Afryki, Portugalia i W. Brytania.

W kuluarach ONZ wynik głosowania i fakt, że dyplomacja amerykańska zawiązała sojusz z najbardziej wstecznymi reżimami świata, takimi jak rasistowski reżim Afryki Południowej i kolonialny reżim portugalski, przyjęto jako znamienny wyraz stanowiska Stanów Zjednoczonych na forum ONZ. Sojusz ten i jego miażdżąca porażka jakiej doznał w toku prac nad konwencją odzwierciedlają również postępującą izolację dyplomacji amerykańskiej.

Bezpośrednio po posiedzeniu, na którym Zgromadzenie Ogólne zatwierdziło tekst konwencji o nieprzedawnianiu zbrodni wojennych i zbrodni przeciwko ludzkości w siedzibie ONZ odbyła się konferencja prasowa zorganizowana przez delegację polską. W toku konferencji członek delegacji PRL na 23 sesję ONZ prof. Z. Resich odpowiadając na pytania korespondentów akredytowanych przy ONZ wyjaśnił znaczenie uchwalonego dokumentu oraz przedstawił polskie stanowisko w sprawie karania przestępców wojennych.

W stolicy NRD rozpoczął się 26 bm. proces zbrodniarza wojennego Kurta Wachholza, byłego członka nazistowskiej służby bezpieczeństwa, odpowiedzialnego za śmierć wieluset Czechosłowaków i Żydów.
CAF — telefoto

Zakończenie obrad Prezydium PAN

Centrum Naukowe PAN powstanie w Zabrzu

KATOWICE (PAP) — W środę zakończyły się w Katowicach 2-dniowe obrady Prezydium Polskiej Akademii Nauk. Uczestniczyli w nich, obok naukowców, działacze polityczni, gospodarczy i społeczni Śląska. Przedyskutowano różnorodne problemy rozwoju nauki na Śląsku i w Zagłębiu, ze szczególnym uwzględnieniem badań wiążących się bezpośrednio z bogatą problematyką techniczną, społeczną i kulturalną największego w kraju skupiska przemysłu i urbanizacji. Podjęto uchwałę powołania w Zabrzu Centrum Naukowego, koordynującego badania prowadzone przez naukowców woj. katowickiego.

Nowo powołane Centrum Naukowe ma za zadanie zintegrowanie wszystkich placówek Akademii na Śląsku, i prowadzenie jednolitej polityki naukowej oraz badań kompleksowych o charakterze perspektywicznym. Centrum ma zapewniać wspólną obsługę naukowo - techniczną, wydawniczą, inwestycyjną i

Ciąg dalszy na str. 2

Rozruchy w Ekwadorze

LONDYN (PAP) — Sytuacja w Ekwadorze stale się coraz bardziej napięta. Od kilku dni powtarzają się demonstracje o władzę tłumia je przy pomocy siły. W rozruchach zginęło już 6 osób.

W sobotę zamieszki miały miejsce w Machala, stolicy prowincji Oro. W poniedziałek w Milagro w starciach z policją zginęły dalsze 4 osoby. W Guayaquil robotnicy i studenci usiłowali zlikwidować posterunek policji.

POGODA

DZIŚ — zachmurzenie umiarkowane, tylko w części północnej woje wództwa duże. Temperatura maksymalna plus 6, minimalna 0 st. C.

JUTRO — bez większych zmian.

Kolegium dyrektorów Zjednoczenia Przem. Bawełnianego obraduje w Białymstoku

Wczoraj, 27 listopada br. w BZPB „Fasty" rozpoczęło swe dwudniowe obrady kolegium dyrektorów Zjednoczenia Przemysłu Bawełnianego. W obradach uczestniczą: wicedyrektor Departamentu Kredytowania Centrali Narodowego Banku Polskiego — **Włodzimierz Kruczkowski**, pełnomocnik Narodowego Banku Polskiego do spraw Zjednoczeń Ministerstwa Przemysłu Lekkiego — **Lucyna Wyszkowska**, przedstawiciel Ministerstwa Przemysłu Lekkiego — **Kazimiera Ożogowska**, dyrektor Zjednoczenia Przemysłu Bawełnianego — **Bogusław Walczak**, dyrektor Białostockich Zakładów Przemysłu Bawełnianego „Fasty" — **Bronisław Ciuła** oraz dyrektorzy wszystkich zakładów przemysłu bawełnianego w kraju.

Głównym tematem obrad kolegium są sprawy dotyczące zapasów tkanin, współpracy i kooperacji dużych zakładów wytwórczych z odbiorcą — przemysłem odzieżowym. Wiele uwagi poświęcono problemom zaopatrzenia, podniesienia jakości produkowanych tkanin, wzornictwa i wymiany doświadczeń technicznych.

Inicjatorami zwołania kolegium były ZPB w Bielsku i BZPB „Fasty". Obrady kolegium w Białymstoku są zarazem wyróżnieniem dla zakładów fastowskich. Uczestniczący w kolegium obejrzeli także wystawę najatrakcyjniejszych tkanin produkowanych w BZPB „Fasty". (g)

Prowokacyjne manewry w Korei płd.

TOKIO (PAP) — Według informacji Agencji Kyodo Cusi, wzdłuż linii demarkacyjnej na południe od 38 równoleżnika rozpoczęły się we wtorek wielkie kilkudniowe manewry wojsk południowokoreańskich i amerykańskich. Celem tych manewrów, odbywających się pod kryptonimem „operacja latający tygrys", jest udoskonalenie pokonywania przeszkód na rzekach, przerzucanie drogą lotnicza dużych oddziałów wojsk oraz przeszkolenie w posługiwaniu się pociskami sterowanymi, wyposażonymi w jądrowe głowice bojowe. Oprócz wojsk lądowych Korei południowej w manewrach uczestniczą oddziały południowokoreańskiego i amerykańskiego lotnictwa i marynarki wojennej.

Nixon uda się do Europy?

WASZYNGTON (PAP) — We wtorek przywódca demokratów w senacie Mike Mansfield oświadczył, że ma nadzieję iż wiosną przyszłego roku prezydent Nixon uda się do Europy, a zwłaszcza do Francji, W. Brytanii, NRF, Włoch.

Mansfield dodał, że nie wie nic w sprawie oficjalnego zaproszenia Nixona, ale wyraża się, że „taka propozycja byłaby chętnie przez niego przyjęta".

W przyszłym roku polska aparatura poleci w Kosmos

WARSZAWA (PAP) — Prawdopodobnie już w przyszłym roku, na jednym z radzieckich pojazdów kosmicznych poleci w przestrzeń pierwsza polska aparatura do badania zjawisk wokół naszej planety. Zrealizowana więc będzie ubiegłoroczna inicjatywa komitetu „Interkosmos" działającego przy Radzieckiej Akademii Nauk, który zaproponował krajom socjalistycznym współpracę w dziedzinie badań kosmicznych. Przypomnijmy, że w wykonaniu tego zamierzenia mają uczestniczyć uczeni z „kosmicznej ósemki" — Bułgarii, CSRS, Mongolii, NRD, Polski, Rumunii, Węgier i ZSRR.

Aktualnie w 3 polskich placówkach naukowych trwa budowa specjalnych aparatów i przygotowania do praktycznych doświadczeń kosmicznych.

Ze spotkań z delegatami na V Zjazd

Wychowanie młodzieży pilnym i ważnym zadaniem dorosłych

W poszczególnych środowiskach społeczeństwa Białostoczczyzny, w różnych miejscowościach i zakładach pracy naszego województwa w dalszym ciągu odbywają się spotkania z delegatami i uczestnikami V Zjazdu Polskiej Zjednoczonej Partii Robotniczej. W dniu 26 listopada br. w sali konferencyjnej Komitetu Wojewódzkiego partii z delegatem na V Zjazd partii Stanisławem Kruszniewskim spotkali się działacze i aktywiści ZMS, ZMW, ZHP, KMW oraz ZSP. Na spotkanie to przybyło ponad 200 przedstawicieli organizacji młodzieżowych z całej Białostoczczyzny. Zebrani wysłuchali sprawozdania delegata z sali obrad V Zjazdu oraz zastanawiali się nad kilkoma podstawowymi wnioskami dotyczącymi zadań organizacji młodzieżowych po V Zjeździe PZPR. Chodziło szczególnie o to, aby ożywienie działalności politycznej tych organizacji w kampanii przedzjazdowej i w czasie trwania Zjazdu zostało teraz w pełni wykorzystane.

W czasie trwania obrad V Zjazdu szeregi ZMS w woj. białostockim powiększyły się o 450 nowych członków. Obecnie więc w tysiącu kół ZMS na Białostoczczyźnie działa ponad 22 tysiące dziewcząt i chłopców zrzeszonych w szeregach tej organizacji. Stu spośród nich, tylko w ciągu tygodnia trwania V Zjazdu, wstąpiło w szeregi kandydatów PZPR. Podjęte przez młodzież miejską Białostoczczyzny zobowiązania na cześć V Zjazdu zostały już w zasadzie wykonane. Realizowane są obecnie jedynie zobowiązania długofalowe. Jed-

Ciąg dalszy na str. 2

Doroczne spotkanie delegacji Układu Warszawskiego

WARSZAWA (PAP) — W dniach od 26 do 29 listopada br. odbywa się w Bukareszcie planowa doroczna narada delegacji armii państw — uczestników Układu Warszawskiego, na której omawiane są problemy wyszkolenia bojowego sprzymierzonych armii. Naradzie przewodniczy naczelny dowódca Zjednoczonych Sił Zbrojnych państw — uczestników Układu Warszawskiego, marszałek Związku Radzieckiego IWAN JAKUBOWSKI. Ze strony polskiej uczestniczy w naradzie delegacja WP z wiceministrem Obrony Narodowej, głównym inspektorem szkolenia gen. dyw. TADEUSZEM TUCZAPSKIM.

K. Barcikowski I sekretarzem KW PZPR w Poznaniu

POZNAŃ (PAP) — W Poznaniu odbyło się w środę posiedzenie plenarne Komitetu Wojewódzkiego PZPR, z udziałem członka Biura Politycznego, sekretarza KC PZPR — **Ryszarda Strzelieckiego**, w związku z wyborem na V Zjeździe PZPR **Jana Szydlaka** na zastępcę członka Biura Politycznego i sekretarza KC PZPR — plenum zwolniło go z funkcji I sekretarza KW PZPR w Poznaniu. Plenum wybrało na I sekretarza KW w Poznaniu członka KC PZPR **Kazimierza Barcikowskiego**, dotychczasowego zastępcę kierownika Wydziału Organizacyjnego KC PZPR.

Budżet SFRJ

BELGRAD (PAP) — Zgromadzenie Związkowe uchwaliło w dniu 26.11. br. budżet federalny Jugosławii na rok przyszły. Ogólna suma budżetu zamyka się po stronie wydatków kwotą 11 miliardów 546 milionów dinarów.

Największa część budżetu federalnego — ponad 60 proc. przeznaczona jest na potrzeby obrony narodowej. Wydatki na jugosłowiańską Armię Ludową wzrosły o 8 proc. w porównaniu z rokiem bieżącym. Wynoszą one prawie 7 miliardów dinarów.

Nieudana prowokacja

KAIR (PAP) — We wtorek jordański rzecznik wojskowy podał, że w poniedziałek wojska jordańskie uniemożliwiły przedostanie się patrolu izraelskiego na wschodni brzeg Jordanu w rejonie Al-Manszija. Patrol izraelski został zmuszony do odwrotu.

Zakończenie obrad

Prezydium PAN

Centrum naukowe PAN w Zabrzu

Ciąg dalszy ze str. 1

administracyjną śląskich placówek naukowych. Utworzone zostanie wspólne zaplecze aparaturowe oraz techniczno-konstrukcyjne. W działalności Centrum stosowane będą nowe formy organizacyjne w postaci zespołów badawczych powoływanych na określony czas dla wykonania konkretnych zadań.

Rozbudowa placówek PAN na Śląsku pochłonie do 1975 r. ok. 200 mln zł. Otrzymają one nowoczesną aparaturę badawczą oraz rozbudowane zaplecze doświadczalne.

Ze spotkań z delegatami na V Zjazd

Ciąg dalszy ze str. 1

nym zaś z pilniejszych zadań kół ZMS jest obecnie przedyskutowanie uchwał V Zjazdu oraz innych opublikowanych dokumentów. Do dnia 15 grudnia br. w każdym kole ZMS odbędzie się zebranie szkoleniowe, gdzie po przestudiowaniu dokumentów V Zjazdu, młodzi zastanowią się, co mają konkretnie do zrobienia w swoim zakładzie pracy, lub szkole, aby przyczynić się do pełnej realizacji uchwał V Zjazdu. Dyskusje nad dokumentami V Zjazdu PZPR przeprowadza się również we wszystkich innych formach szkoleniowych tej organizacji.

W ZMW zaś, gdzie w naszym województwie zrzeszonych jest 47 tys. członków w 2100 kołach, szeregi organizacji powiększyły się w czasie trwania V Zjazdu o 380 nowych członków. Do szeregów kandydatów partii w samym tylko tygodniu trwania V Zjazdu wstąpiło 285 członków ZMW.

Również i w ZMW za najpilniejsze zadanie po V Zjeździe partii, uznano przede wszystkim przestudiowanie opublikowanych dokumentów zjazdowych. Do dnia 25 listopada br. przeprowadzono na Białostocczyźnie już 860 zebrań szkoleniowych w poszczególnych kołach ZMW na temat: „Partia przewodnią siłą narodu". Do końca bieżącego roku w każdym kole ZMW na Białostocczyźnie odbędzie się zebranie szkoleniowe na ten właśnie temat. Członkowie ZMS, ZMW oraz innych organizacji młodzieżowych, w toku studiowania dokumentów V Zjazdu, zwracają przede wszystkim uwagę na zadania gospodarcze przyszłej 5-latki.

Z delegatem na V Zjazd, I sekretarzem KM PZPR w Białymstoku, **Józefem Trusiewiczem** spotkali się wczoraj sekretarze szkolnych podstawowych organizacji partyjnych oraz kierownicy i dyrektorzy szkół miasta Białegostoku. Spośród licznych zadań, jakie wynikają z uchwał V Zjazdu jednym z najważniejszych jest wychowywanie młodego pokolenia. Jest to pilne i ważne zadanie wszystkich dorosłych członków społeczeństwa. Potrzebne jest przede wszystkim zespolenie i skoordynowanie wysiłków wychowawczych rodziców, szkół, organizacji młodzieżowych oraz innych instytucji, które mają wpływ na wychowywanie młodzieży. Poczesne miejsce ma tutaj rola osobistego przykładu rodziców, nauczycieli i innych wychowawców młodego pokolenia. (lk)

Sajgon „zgadza się" na udział w rozmowach paryskich

Ciąg dalszy ze str. 1

wszystko to nie oznacza dania Sajgonowi prawa veta wobec decyzji Stanów Zjednoczonych. — Stany Zjednoczone będą decydowały w sprawach, w których w grę wchodzić będzie rola amerykańskich sił zbrojnych w pld. Wietnamie.

Oczywiście, istotne znaczenie ma sformułowana w tych ostatnich dwóch punktach interpretacja oświadczenia, które samo w sobie jest po prostu forma „ratowania twarzy" Sajgonu (i w pewnej mierze Waszyngtonu).

Jeszcze niedawno senator Mansfield zapytywany przez reporterów o jego reakcje na „krnąbrność" Sajgonu wobec udziału w rozmowach paryskich odpowiedział dosadnie cytując przysłowie iż „ogon nie może rządzić psem". Wkrótce po tym sekretarz Obrony Clifford bijąc pięścią w stół oświadczył na konferencji prasowej że Stany Zjednoczone powinny kontynuować rozmowy paryskie nawet jeśli Sajgon nie zechce wziąć w nich udziału.

Tak więc stanowisko Waszyngtonu zostało wyrażone nader wyraźnie. No, ale fikcja suwerenności Sajgonu, budowana z ogromnym nakładem przez minione lata, nie może zostać nagle przez Waszyngton przekreślona. Trzeba więc było wydać oświadczenie w wyżej komunikat.

Jednakże w waszyngtońskich kołach prasowych istnieje opinia że wszystkie te gesty, protesty i ostrzeżenia są wyłącznie przejawem wstępnej niewątpliwie trudnej bardzo fazy likwidacji konfliktu.

W komunikatach podkreśla się jednocześnie z dużym naciskiem, iż „suwerenność Wietnamu południowego będzie respektowana", a Stany Zjednoczone zapewniają ze swej strony, że „będą nalegać na sformowanie w Wietnamie południowym rządu koalicyjnego". Jednocześnie podkreśla się, iż „rozmowy paryskie traktowane będą przez Stany Zjednoczone i Sajgon jako rozmowy dwustronne". Strona amerykańska zapewnia swego sajgońskiego sojusznika, iż „w żadnym wypadku nie uzna" NFWWP.

W komunikatach nie podano żadnej daty, ani też składu delegacji sajgońskiej, która ewentualnie udałaby się do Paryża.

Poparcie dla narodu wietnamskiego

KAIR (PAP) — W rezolucji przyjętej na rozszerzonym posiedzeniu stałego sekretariatu Organizacji Solidarności Narodów Azji i Afryki, na którym rozpatrywano kwestie poparcia dla bohaterskiej walki narodu wietnamskiego czytamy, iż narody Azji i Afryki, gorąco pozdrawiają narody obu części Wietnamu w związku z tak ważnym zwycięstwem, jakim jest zmuszenie Stanów Zjednoczonych do bezwarunkowego zaprzestania bombardowań DRW przez USA.

Kryzys walutowy na Zachodzie

Napięcie między Bonn a Paryżem

PARYŻ (PAP) — Komentując program przedstawiony przez Couve de Murville'a, Agencja Reutera pisze z Paryża, że zapowiedziana redukcja wydatów na cele wojskowe, w tym na francuską broń nuklearną jest bardziej manewrem politycznym niż obcięciem wydatków obronnych. Redukcja ta może pozytywnie wpłynąć na Australię, Nową Zelandię, Japonię i kraje Ameryki Łacińskiej, które ostro protestowały przeciwko francuskim próbom nuklearnym na Pacyfiku, natomiast specjaliści francuscy, dzięki dwom ostatnim próbom termonuklearnym, zebrali już dostateczną ilość informacji potrzebnych im na obecnym etapie prac.

LONDYN (PAP) — Z kół bońskiej ambasady w Londynie rozeszły się wiadomości, że w ub. tygodniu, kiedy kryzys walutowy w krajach zachodnich dobiegał szczytu, premier Wilson późną nocą ze środy na czwartek wezwał do siebie ambasadora NRF, Blankenhorna. Prasa bońska i londyńska donosi, że Wilson, w obecności kanclerza Skarbu Jenkinsa i sekretarza stanu do Spraw Zagranicznych Stewarta dał do zrozumienia ambasadorowi, że jeżeli marka zachodnioniemiecka nie zostanie zrewaloryzowana, może dojść do wycofania wojsk brytyjskich z terytorium NRF. Brytyjski premier miał także wręczyć Blankenhornowi list do kanclerza Kiesingera, zawierający żądania rewaloryzacji marki.

We wtorek w Izbie Gmin premier Wilson, zasypywany pytaniami w tej sprawie, wyraził ubolewanie, że bońskie koła oficjalne podały informacje dotyczące listu skierowanego przezeń do kanclerza Kiesingera. Twierdził równocześnie, że doniesienia prasy na temat treści listu nie odpowiadają prawdzie.

Politycy zachodnioniemieccy prowadzą od wielu dni akcję usprawiedliwiania swojego stanowiska w ostatnim kryzysie walutowym, kiedy to zastosowali pewne połowiczne pociągnięcia, nie zgadzając się na rewaloryzację marki.

Korespondent Agencji TASS w Londynie pisze, że w tamtejszych kołach określa się sytuację jaka powstała obecnie na zachodnim rynku walutowym, jako **„tymczasową przerwę dla nabrania oddechu przed nowym starciem"**. Kurs funta, który spadł w poniedziałek do niebezpiecznego poziomu, we wtorek podniósł się nieco dzięki interwencji banku angielskiego. Niemniej jednak — co podkreśla dziennik „Guardian" — **stan skrajnej nerwowości panuje nadal w kołach finansowych.**

Umowa handlowa NRD — Rumunia

BERLIN (PAP) — We wtorek podpisano w Berlinie protokół w sprawie wymiany towarowej między NRD i Rumunią za rok 1969. Uzgodnione listy towarowe przewidują wzajemne obroty w wysokości 800 mln marek.

2 pomyślne operacje na otwartym sercu

KATOWICE (PAP) — W klinice śląskiej lekarze z I Kliniki Chirurgicznej Śląskiej Akademii Medycznej w Zabrzu przeprowadzili ostatnio 2 udane operacje na otwartym sercu — są to pierwsze tego rodzaju zabiegi w woj. katowickim.

Pierwsza pacjentka była 12-letnia Halina Z. cierpiąca na bardzo ciężką wrodzoną wadę serca. Mała pacjentka miała szczelinę w przegrodzie między prawą i lewą komorą serca, co powodowało znaczne zakłócenia w pracy serca. Konieczne było otwarcie serca. Zabiegu dokonano przy użyciu tzw. płuco-serca — aparatu zastępującego pracę operowanego narządu. Operacja wraz z przygotowaniami trwała 7 godzin. Wykonał ją doc. dr **Tadeusz Paliwoda** przy współudziale prof. dr **Stanisława Szyszki** oraz kilkunastu innych lekarzy i specjalistów.

W tydzień po pierwszym zabiegu wykonano drugi. Operowana była 17-letnia Aniela O. cierpiąca na wrodzoną wadę zastawek aorty. Przebieg obu operacji był pomyślny. Pacjentki czują się dobrze, pierwsza z nich już za kilka dni opuści szpital.

W ten sposób zapoczątkowano nowy etap na drodze rozwoju śląskiej kardiochirurgii. Możliwość tę stworzyło podarowanie klinice aparatu płuco-serce przez Politechnikę Śląską w Gliwicach, wykonanego we własnym zakresie.

Jak twierdzi kierownik zabrzańskiej kliniki — prof. dr Stanisław Szyszko, prototypowe płuco-serce skonstruowane w Politechnice Gliwickiej pod kierunkiem mgr inż. **Wajcheniga**, nie ustępuje w niczym najnowocześniejszym aparatom tego typu, produkowanym za granicą. Urządzenie zdało w Zabrzu praktyczny egzamin.

Problem koreański

na forum XXIII sesji ONZ

NOWY JORK (PAP) — Korespondent PAP red. St. Głębiński donosi:

25 bm. w Komitecie Politycznym 23 sesji ONZ rozpoczęła się debata na temat zaproszenia delegacji KRL-D i reżimu seulskiego do ONZ i wzięcia udziału w pracach nad problemem koreańskim, który wejdzie na obrady sesji w grudniu br. Przedmiotem obecnej debaty są dwa projekty rezolucji, pierwszy ogłoszony przez delegacje 17 krajów, w tym wszystkie kraje socjalistyczne, postulujący zaproszenie obu delegacji bez żadnych warunków wstępnych i na równych prawach. Drugi — zgłoszony przez USA i 11 innych krajów zawiera klauzulę dyskryminacyjną wobec KRL-D i uzależnia zaproszenie delegacji tego kraju od spełnienia szeregu warunków wstępnych.

W pierwszym dniu debaty głos zabrał delegat Polski **Janusz Lewandowski**, który poparł projekt rezolucji krajów socjalistycznych stwierdzając, że uchwalenie go będzie pierwszym od lat słusznym i pożytecznym krokiem ONZ podjętym wobec KRL-D. Przyjęcie przedłożonego projektu pozwoli delegacji KRL-D na przybycie do siedziby ONZ i na zabranie głosu w sprawach swojego kraju. Będzie więc to krok zgodny z interesami narodu koreańskiego, z jego suwerennymi prawami, a zarazem odpowiadający interesom i zasadom ONZ.

W toku debaty w Komitecie Politycznym, przemawiał także przedstawiciel ZSRR **J. Malik**. Podkreślił on, iż nie ulega wątpliwości, że trzeba bez dalszej zwłoki zaprosić jednocześnie przedstawicieli Koreańskiej Republiki Ludowo-Demokratycznej i przedstawicieli Korei południowej do udziału w omawianiu problemów dotyczących Korei. Leży to w interesie całego narodu koreańskiego.

Ulotka NPD żąda odzyskania „niemieckiego wschodu"

BONN (PAP) — Organizacja neofaszystowskiej NPD w północnej Nadrenii — Westfalii kolportuje ulotki, wzywające do odzyskania „niemieckiego wschodu" i wysiedlenia zamieszkałej tam polskiej ludności. Dosłownie tekst ulotki brzmi: „Chcemy wysiedlić Polaków w sposób humanitarny i sprawiedliwy". Akcja musi być „finansowo popierana" przez Republikę Federalną. Jako przykład, który ma unaocznić odzyskanie polskich ziem zachodnich, NPD przytacza izraelski „blitzkrieg" przeciwko krajom arabskim, „którego sukcesy powinny nam dać do myślenia".

Niemcom sudeckim należy również przyznać prawo do powrotu, ponieważ „traktat monachijski jeszcze dziś pozostaje w mocy" — podkreśla się w tej prowokacyjnej ulotce.

Jordańczycy protestują przeciwko pomocy agresorom

KAIR (PAP) — Społeczeństwo jordańskie potępia politykę jawnej pomocy dla agresorów izraelskich ze strony kół rządzących USA. Grupa posłów do parlamentu jordańskiego zaproponowała żeby przewodniczący Izby Posłów, Kamil Urajkat, skierował do Kongresu Amerykańskiego i prezydenta-elekta list potępiający — w imieniu parlamentu jordańskiego — decyzję dostarczenia Izraelowi myśliwców bombardujących typu „Phantom". „Decyzja rządu USA o dostawach myśliwców „Phantom" — czytamy m. in. w projekcie listu — stanowi wrogi akt wobec narodu arabskiego. Pomaga on agresorowi w zatrzymaniu okupowanych terytoriów arabskich".

Pomoc państw socjalistycznych dla ZRA

KAIR (PAP) — Nieustannie zacieśniają się kontakty gospodarcze między ZRA a krajami socjalistycznymi. Ostatnio rozmowy na ten temat prowadziły w Kairze delegacja NRD, Bułgarii i Czechosłowacji.

We wtorek minister Przemysłu ZRA, Sidki spotkał się z przebywającym w Kairze wiceprezesem Bułgarii, Abramowem, i omówił z nim kwestię umocnienia gospodarczej i technicznej współpracy między obu państwami. Rozpatrywano m. in. zagadnienie szerszej współpracy przemysłowej, wzmożenia eksportu towarów egipskich na rynek bułgarski oraz pomocy, jakiej udziela Bułgaria w realizowaniu wielu projektów przemysłowych ZRA.

Tego samego dnia minister egipski spotkał się z radcą handlowym Czechosłowacji w Kairze i omówił z nim sprawy związane z rozszerzeniem współpracy gospodarczej i technicznej między ZRA a CSRS.

RAJD Londyn — Sydney

W gigantycznym rajdzie samochodowym Londyn — Sydney bardzo dobrze spisuje się polska załoga **Zesada — Wachowski**. Do prawie wszystkich punktów kontroli Polacy przybywają ze stacznym wyprzedzeniem czasu. Rajd odbywa się przy normalnym ruchu drogowym a celowcy muszą przestrzegać wszystkich przepisów ruchu obowiązujących w danym kraju. W chwili, gdy czytacie niniejszą relację, rajdowcy mkną już srosami i drogami Iranu.

SZCZYT ZWIĘZŁOŚCI

Gunnar Jarring, mediator z ramienia ONZ w konflikcie izraelsko-arabskim znany jest ze swej powściągliwości i dyskrecji w wypowiedziach. Uważa on, że do rokowań dla pokojowego rozwiązania kryzysu można doprowadzić jedynie drogą ściśle poufnych spotkań. Niedawno Jarring pobił chyba rekord zwięzłości. Na pytania dziennikarzy: „Co pan myśli o obecnej sytuacji na Bliskim Wschodzie?" i „Czy pańskie dotychczasowe rozmowy były pożyteczne?" W obu wypadkach odpowiadał po angielsku „No comment".

USA — KRAJ TERRORU POLITYCZNEGO

Stany Zjednoczone zajmują niechlubne pierwsze miejsce w świecie pod względem dokonywanych tam zabójstw politycznych. Do wniosku tego doszedł jeden z uczonych amerykańskich z Kalifornii. Wyniki swych badań przedstawił on Narodowej Komisji Śledczej.

Tylko na przestrzeni lat 1948—65 w USA dokonano 8 morderstw politycznych. Wykaz nie uwzględnia zabójstw dokonanych w roku bieżącym, tzn. morderstwa popełnionego na wybitnym murzyńskim działaczu społecznym dr Kingu oraz morderstwa na senatorze Robercie Kennedym.

KRÓLEWSKIE KIESZONKOWE

Angielska młodzież jest oburzona, że jeden z ich gron nie zna problemu: kieszonkowe. Chodzi tu o następcę brytyjskiej korony księcia Karola, którego roczne pobory wynoszą 30 tys. funtów szterlingów. Młodzi Anglicy uważają, że sumę tę należy przekazywać do skarbu państwa, a książę powinien otrzymywać tylko niewielką pensję.

ONASSIS NA HORYZONCIE

Ponad 3-tysięczny tłum zebrał się na nabrzeżu chilijskiego portu Arica, kiedy miejscowa rozgłośnia radiowa podała, że do portu zbliża się jacht Onassisa „Christine" z „młodą parą" na pokładzie. Jacht zakotwiczył na redzie portu, a zebrany tłum przez wiele godzin upatrywał się w postaciach znajdujące na pokładzie, rozpoznając w nich sławne małżeństwo. Gdy w końcu jacht dobił do nabrzeża, tłum z wielkim rozczarowaniem skonstatował, że postacie owe były... kukłami, a cała historia — dowcipem zorganizowanym przez studentów miejscowej uczelni. (R)

MIĘDZYNARODOWE NIEDYSKRECJE

plany i perspektywy

TECHNIKA naszej telewizji

- STACJE LOKALNE I RETRANSMISYJNE TV
- II PROGRAM TELEWIZJI
- CO Z TELEWIZJĄ KOLOROWĄ?

Zasięg TV obejmuje obecnie ok. 60 proc. obszaru kraju i 75 proc. ludności Polski. Program nadawany jest przez 19 stacji dużej mocy i 44 stacje retransmisyjne. W końcu I półrocza r.b. uruchomiona została silna stacja (moc ponad 100 kW) w Zygrach pod Łodzią, co znacznie poprawiło odbiór audycji w tym rejonie, a w roku przyszłym oddana zostanie do eksploatacji podobna stacja w rejonie Olsztyna.

Dla takiego rozszerzenia zasięgu TV, aby mogło z niej korzystać 90 proc. ludności, niezbędne jest wybudowanie w nadchodzącej 5-latce jeszcze kilkunastu stacji lokalnych, retransmitujących program i zwiększenie mocy już pracujących stacji tego typu.

Już w przyszłym roku rozpocząć mamy nadawanie II programu TV (IV i V zakres częstotliwości) na razie w zasięgu miast: Warszawy, Katowic, Łodzi i Krakowa. Rozszerzenie tego programu na cały kraj wymagać będzie wybudowania około 50 stacji. To szerokie zadanie musi być rozłożone na dłuższy czas.

W najbliższym 5-leciu projektuje się uruchomienie 17—20 z tych stacji. Na pierwszym planie stoi zadanie wybudowania wieży telewizyjnej w Katowicach.

Nowa sieć telewizyjna będzie już przystosowana do emisji telewizji kolorowej.

(AR)

Każdy zetemesowiec — dobrym studentem

Członkowie powstałego niedawno koła ZMS przy Zawodowym Studium Prawa i Administracji filii UW zobowiązali się do zaliczenia z wynikiem pozytywnym wszystkich egzaminów w sesji zimowej. Dla zrealizowania tego postanowienia utworzono koleżeńskie zespoły samopomocy. 20 zetemesowców zrzeszonych w kole wzywa członków organizacji z innych uczelni do podejmowania podobnych akcji.

Zetemesowcy z filii UW z zapałem zabrali się do pracy. Dowodem tego jest chociażby niedawny czyn społeczny wykonany przez członków organizacji Studium Prawa i Wyższej Szkoły Nauczycielskiej mieszkających w Domu Studenta. Zradiofonizowali oni budynek akademika, założyli głośniki, uruchomili „Fonouniwer", czyli studencki radiowęzeł, który nadaje już własne programy. W pracach radiofonizacyjnych, ocenianych na wartość 8 tys. zł, wyróżnili się szczególnie: Zygmunt Gernat, Bogdan Charkiewicz, Stanisław Rudyk i Borys Abramowicz.

W ramach szkolenia swoich członków i zapoznawania ich z najaktualniejszymi problemami naszego życia, koło ZMS przy Zawodowym Studium Prawa i Administracji planuje spotkania z delegatami na V Zjazd partii i prelegentami KW PZPR. Aktywiści koła będą brać również udział w szkoleniach organizowanych przez Okręgowy Zarząd Studencki ZMS. (ib)

„Historia filmu dla każdego"

Nakładem „Naszej Księgarni" ukazała się praca Jerzego Płażewskiego „Historia filmu dla każdego". Książka ta — pisze autor we wstępie — zawiera „w układzie chronologicznym minimum wiedzy o filmie, obowiązujące współczesnego, kulturalnego człowieka".

„Historia filmu dla każdego" ilustrowana jest licznymi zdjęciami archiwalnymi, uzupełniają ją też informacje o publikacjach na temat filmu, statystyka światowej produkcji filmów pełnometrażowych oraz skorowidz tytułów filmów. (PAP)

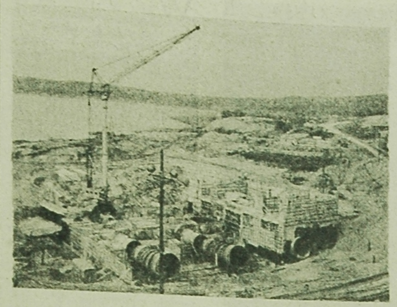

NA ZDJĘCIU: budowa elektrowni w Żydowie nad dolnym jeziorem o nazwie Kwiecko.

Największa w kraju

Elektrownia wodna bez olbrzymiej zapory? Okazuje się, że takie obiekty także można budować. Właśnie w Żydowie, w woj. koszalińskim powstaje największa elektrownia wodna w Polsce, a w okolicy ani śladu betonowej zapory. Wykorzystano tu rzadko spotykane ukształtowanie terenu. W odległości zaledwie półtora kilometra znajdują się dwa polodowcowe jeziora, których różnica poziomu wody wynosi aż 80 m.

Oba jeziora połączone zostaną kanałem z rurociągami. Tą drogą woda spływająca z wyższego jeziora poruszy turbiny. Tak będzie się działo w godzinach szczytu energetycznego, czyli największego zapotrzebowania na energię elektryczną. Gdy szczyt minie — wówczas przepompuje się wodę z niższego jeziora do wyższego. Ponieważ oba jeziora nie posiadają dopływów, a więc ilość wody jest ograniczona, trzeba nią gospodarować oszczędnie i za każdym razem zwracać górnemu jezioru wodę zabraną w czasie pracy elektrowni.

Uruchomienie elektrowni w Żydowie nastąpi w 1976 roku. Elektrownia będzie miała moc 150 MW. Energię elektryczną dostarczać będą trzy turbozespoły, które otrzymamy z CSRS. Żydów będzie więc przewyższał mocą elektrownię wodną w Solinie o 30 MW.

A więc największa. Ale to nie wszystko. Elektrownię w okresie przestoju będzie można uruchomić w ciągu 1,5 minuty. Jest to rzecz w energetyce ogromnie cenna. W razie awarii jakiejś elektrowni, Żydów natychmiast ją zastąpi, dostarczając do sieci systemu energetycznego niezbędne ilości wytworzonego prądu. (lch)

NA ZDJĘCIU: kanał łączący dwa jeziora. Tędy popłynie woda do elektrowni w Żydowie. CAF — Szyperko

Nad uchwałą V Zjazdu PZPR

Zadania dla nauki

„We współczesnym świecie nauka decyduje w rosnącym stopniu o rozwoju sił wytwórczych kraju, a jej wyniki są podstawowym czynnikiem postępu społeczno-gospodarczego narodu" — powiedział **Władysław Gomułka** w referacie sprawozdawczym KC PZPR na V Zjeździe Partii. Stwierdzenie to, syntetyzując punkt widzenia partii na rolę i znaczenie badań naukowych, może być uznane za jeden z podstawowych wyznaczników drogi ku nowoczesności, wytyczonej dyskusją i uchwałami Zjazdu.

Ta wysoka ocena miejsca nauki w życiu naszego społeczeństwa nie jest w polityce partii nowością. Świadczy o tym choćby fakt, że nakłady państwa na badania naukowe wzrastały w latach 1961—1967 dwukrotnie szybciej niż dochód narodowy, osiągając w roku 1967 sumę 11,5 mld złotych. Liczba zatrudnionych w całym systemie nauki polskiej przekroczyła w tym czasie poziom 100.000. Jest to już siła armii, której natarcie na określonych kierunkach frontu naukowego może i powinno przynieść społeczeństwu wyniki decydujące o postępie.

Uchwała Zjazdu stawia przed wszystkimi pracownikami nauki nowe, poważne zadania. Wynikają one jednak nie tylko z bieżących potrzeb społeczeństwa, ale także z głębokiej, krytycznej analizy dotychczasowej sytuacji naszej nauki i systemu kierowania nią przez właściwe czynniki państwowe i polityczne. W tym względzie uchwała wskazuje jako zasadnicze niedostatki: rozproszenie tematyki badawczej, niewłaściwe formy organizacyjne i dysproporcje w rozmieszczeniu kadr o wysokich kwalifikacjach. Wszystkie te trzy przyczyny obniżania efektywności badań naukowych są zresztą ze sobą ściśle powiązane.

TEMATYKA BADAWCZA musi ulec koncentracji wokół zadań o węzłowym znaczeniu dla dalszego rozwoju kraju. Wynika to nie tylko z pilności potrzeb gospodarki narodowej, w zaspokojeniu których nauka i jej twórcy mogą odegrać rolę zasadniczą, ale także z potrzeb i sytuacji samej nauki. We współczesnej nauce bowiem główną metodą działania jest coraz bardziej praca zespołowa, praca ogromnych kolektywów uczonych, praktyków i personelu pomocniczego; w tych warunkach prowadzenie badań na całym froncie nauki jest możliwe tylko w niektórych najpotężniejszych państwach świata, dysponujących nie tyle nawet większymi od nas środkami (choć i to jest oczywiście niezwykle istotne), ale przede wszystkim wielokrotnie liczniejszą kadrą. Tak więc skupienie uwagi uczonych na wybranych zagadnieniach będzie miało znaczenie podwójne: dla państwa, poprzez większe i efektywniejsze włączenie najlepszych fachowców do badań nad problematyką najściślej związaną z życiem kraju — i dla samych uczonych, którzy działając zespołami na precyzyjnie określonych kierunkach uzyskają znacznie szybciej wyniki o istotnym znaczeniu naukowym.

FORMY ORGANIZACYJ-

Ciąg dalszy na str. 4

W walce z rakiem

Wiadomo jak straszną klęską są choroby nowotworowe. Częstokroć medycyna staje się bezradna gdy groźny nowotwór poczynił ogromne spustoszenie w organiźmie. Stąd też tak ogromną wagę przywiązuje się do masowych badań kontrolnych, aby wykryć groźną chorobę nowotworową w jej początkowym stopniu, gdy jest możliwość uratowania pacjenta.

Z uznaniem należy więc przyjąć inicjatywę prorektora białostockiej AM, kierownika Katedry i Kliniki Położnictwa i Chorób Kobiecych, wojewódzkiego specjalisty położnictwa i ginekologii — prof. dr **Stefana Soszki** w podjęciu i prowadzeniu w naszym województwie masowych badań kobiet w zakresie profilaktyki raka narządu rodnego.

W okresie od 1 stycznia 1966 r. do 31 marca br. przebadano ogółem w naszym województwie 206.952 kobiety. W wyniku przeprowadzonych badań wykryto 336 przypadków raka narządu rodnego co stanowi 0,2 proc. ilości przebadanych kobiet, 999 stanów przedrakowych, co stanowi 0,5 proc. przebadanych kobiet oraz 52.252 innych schorzeń.

W ten sposób, dzięki wczesnemu ujawnieniu choroby, uzyskano możność prowadzenia skutecznego leczenia, a niejednokrotnie uchronienia przed tragedią. Masowe badania kobiet ujawniły również inne schorzenia. O tym często pacjentki nie wiedziały. I tu również medycyna pospieszyła z pomocą.

Przeprowadzone badania oraz uzyskane wyniki w pełni potwierdziły słuszność i konieczność tego typu przedsięwzięć profilaktycznych oraz wskazały na konieczność dalszego prowadzenia tych badań co 2 lata. (h)

Rozmawiamy z czytelnikami

Sąsiedzkie nieporozumienia

Powracamy dzisiaj do nieporozumień sąsiedzkich, stanowiących nadal treść pokaźnej ilości listów, które codziennie napływają do naszej redakcji. Oczywiście, przeważnie są to sprawy drobne, błahe, w skali miasta czy powiatu nie przedstawiające większego problemu. Najczęściej dotyczą dwóch, czterech lub pięciu ludzi.

Ale bardzo często właśnie te drobne nieporozumienia sąsiedzkie zatruwają ludziom życie, pożerają sporo czasu i energii, a więc w konsekwencji przynoszą widoczne szkody społeczne.

Sięgnijmy do listów. Oto skarga czterech mieszkańców Augustowa, lokatorów budynku przy ulicy Hożej 2. Od kilku lat wadzą się oni z sąsiadem, który po wybudowaniu na swojej działce nowego domu przesunął o kilkadziesiąt centymetrów płot i w ten sposób zagrodził wjazd na posesję, na której stoi dom czterech autorów listu.

Powiecie: o co tu kruszyć kopie? Przecież przy odrobinie dobrej woli władz miejskich sprawę można załatwić od ręki. Niestety, rzeczywistość mówi wręcz co innego. Lokatorzy wspomnianych budynków od kilku lat prowadzą między sobą świętą wojnę. Raz zwycięża jedna strona, innym razem druga. Jak to na wojnie! Nie obeszło się bez sądu, rzeczoznawców i świadków.

Nie wiemy, kto ma rację. Jesteśmy natomiast przekonani, że spór o płot należy wreszcie zakończyć. Czy zależy to jednak tylko od szybkiej decyzji władz miejskich, sądu i tych instytucji, do których już trafiła skarga pokrzywdzonych mieszkańców ulicy Hożej? Chyba — nie. W dużej mierze zależy to również od tego, kiedy na augustowskiej ulicy Hożej zapanuje zgoda.

Przenieśmy się teraz do Białegostoku. „W naszej klatce schodowej — czytamy w innym liście — na czwartym piętrze w budynku przy ulicy Kalinowskiego 2/1 „a" sąsiadki od dłuższego czasu praktykują otwieranie okna i wołanie dzieci do domu, ale nigdy okna nie zamkną. A przecież zima na karku. Ponadto jak powieje silniejszy wiatr, to może wybić szyby. Kto je będzie później wstawiał? Oczywiście administracja, za państwowe pieniądze".

I znowu drobna sprawa. Ale ileż takich roztargnionych mamuś spotykamy w budynkach, w których przyszło nam wspólnie mieszkać? Możemy tylko za autorami listu powtórzyć ich słuszny apel: „Dbajmy lepiej o wspólne dobro i nie szukajmy osób, które zamykałyby za nami okna, drzwi, klapy wyjściowe na dach".

Nic ująć, nic dodać.

Może jeszcze kilka słów o sprawie pewnej bufetowej, na którą otrzymaliśmy już kilka zażaleń. Początkowo sądziliśmy, że czytelnicy mają rację. Ale kiedy otrzymaliśmy w jednym dniu dwa listy pisane jedną ręką, owe „skargi" wydały się nam bardzo podejrzane. Później wyszło szydło z worka: listy pisali pijacy, którym bufetowa zupełnie słusznie nie chciała podać dodatkowych kufli złocistego napoju, ponieważ byli mocno podchmieleni.

Dodajmy, że „pokrzywdzeni" byli bliskimi znajomymi bufetowej. Dlatego tym bardziej uważali, że złamała ona zasady sąsiedzkiej solidarności. Postanowili więc opisać ją w prasie. Kłamstwo ma jednak krótkie nogi. I pomyśleć, że łobuzy mogliby wyrządzić krzywdę dobrej, uczciwej pracownicy.

Oj, sąsiedzi, sąsiedzi! STAS

ROZMAITOŚCI GOSPODARCZE

BUŁGARSKA FLOTA

Bułgarska flota handlowa osiągnęła już 912 tys. ton. W ciągu ostatnich 2 lat wzrosła o około 500 tys. ton.

W najbliższych latach planuje się dalszy dynamiczny jej wzrost, tak aby w 1970 r. około 70 proc. bułgarskich przewozów morskich i 80—90 proc. bułgarskich przewozów Dunajem dokonywać statkami pod własną banderą. Bułgaria zamierza powiększyć swoją morską flotę handlową do 2,5 mln ton w roku 1975, tzn. w ciągu 10 lat osiągnąć ponad 6-krotny wzrost.

NOWOŚCI RADZIECKIEGO PRZEMYSŁU STALOWEGO

Inżynierowie moskiewscy opracowali projekt największej w ZSRR walcowni, która dostarczać będzie blachę szerokości do 5 m ze specjalnych stali i stopów. Z blachy takiej wytwarzać można wielkie kotły, statki, urządzenia hutnicze itd.

Do 1970 r. w ZSRR zbudowane zostaną dwie największe w świecie walcarki. Jedna z nich oddana będzie do dyspozycji w kombinacie magnitogorskim. Będzie ona miała kilometr długości. Wytwarzać ma ona blachę o grubości 0,6—2,5 mm, potrzebną przemysłowi samochodowemu. Walcarka zostanie całkowicie zmechanizowana, a wszystkie operacje będzie można kontrolować za pośrednictwem telewizji.

ROPA NAFTOWA POD ADRIATYKIEM

Zagrzebski kombinat naftowy odkrył pod dnem Adriatyku bardzo bogate złoża ropy naftowej. Jugosłowianie zamierzają najpóźniej w ciągu 4 lat rozpocząć eksploatację nowo odkrytych złóż.

OFENSYWA GEOLOGÓW NA KAMCZATCE

Kamczatka stała się ostatnio terenem ofensywy geologów. Otrzymali oni zadanie sprawdzić warunki zalegania i wielkości złóż odkrytych tu już dawniej bogactw naturalnych. Dotychczas stwierdzono tu istnienie węgla, ropy naftowej, siarki, złota i innych kopalin. Praca geologów jest niezwykle trudna — znajduje się tu m. in. 120 czynnych wulkanów. (r)

Zadania dla nauki

Ciąg dalszy ze str. 3

NE, wynikające z takiego ustawienia celów, muszą oczywiście również ulec zmianie. Jednym z głównych zadań jest tu usprawnienie tradycyjnej i — powiedzmy szczerze — przestarzałej struktury organizacyjnej szkół wyższych i placówek badawczych, przede wszystkim zaś wprowadzenie elastycznych form organizacyjnych, umożliwiających szybkie koncentrowanie i przegrupowanie kadr i środków w zależności od aktualnych zadań. W tym względzie w ciągu bieżącego roku wiele już zrobiono — że przypomnimy choćby eksperymenty, polegające na powoływaniu zespołów uczelnianych do rozwiązywania określonych problemów, nie mieszczących się w dotychczasowym hierarchicznym ustroju szkoły wyższej. Innym takim działaniem jest likwidacja w niektórych wydziałach wyższych uczelni struktury katedralnej i zastępowanie jej bardziej operatywną strukturą dużych instytutów. Zmiany te muszą jednak być kontynuowane i z eksperymentu przejść w fazę codziennej praktyki.

Szczególnie ważna rola przypadnie w najbliższej przyszłości Komitetowi Nauki i Techniki. Uchwała V Zjazdu stwierdza, iż w latach 1969—1970 należy określić węzłowe problemy naukowo-techniczne o poważnym znaczeniu dla gospodarki (właśnie owe wybrane kierunki natarcia armii uczonych) na okres następnych pięciu lat. To zadanie — niezwykle odpowiedzialne i wcale nie proste — staje przed Komitetem Nauki i Techniki, któremu przypadnie poza tym w udziale wykonywanie określonych czynności w zakresie koordynacji, regulacji, nadzoru i kontroli. Oczywiście, KNiT będzie przy tym współpracował ściśle z Komisją Planowania, resortami i Polską Akademią Nauk, w oparciu o istniejące organa doradcze skupiające najwybitniejszych uczonych i specjalistów-praktyków. Uchwała przewiduje z drugiej strony, że operatywne planowanie i kierowanie badaniami pozostanie w gestii ministerstw i zjednoczeń. W ten sposób system kierowania nauką polską stanie się bardziej zwarty i skuteczny.

PROBLEM KADR, który w nadchodzącym pięcioleciu musimy starać się optymalnie rozwiązać, należy do najbardziej złożonych zagadnień całokształtu życia naukowego w naszym kraju. Z jednej strony istnieje tu zjawisko dysproporcji w nasyceniu kadrą o najwyższych kwalifikacjach różnych rejonów kraju i różnych pionów nauki — co wyraża się zarówno koncentracją specjalistów w Warszawie i kilku innych wielkich ośrodkach, jak i skupieniem większości najzdolniejszych pracowników nauki w szkolnictwie wyższym i PAN; z drugiej strony istnieje pilna potrzeba powiększania szeregów pracowników nauki ze stopniem doktora we wszystkich dziedzinach życia naukowego. Obie te sprawy muszą być rozwiązywane kompleksowo. Uchwała stwierdza, że owemu celowi należy podporządkować system studiów doktoranckich i podyplomowych oraz organizację stażów krajowych i zagranicznych. Wielką rolę może w tym względzie odegrać także stosowana już, choć zbyt rzadko, praktyka wspólnego rozwiązywania określonych problemów przez mieszane zespoły uczonych i specjalistów-praktyków. I znów zyska na tym zarówno gospodarka, jak i sama nauka, dla której celów będzie można szerzej niż dotąd wykorzystywać dla udziału w tych wspólnych pracach laboratoria przedsiębiorstw i zjednoczeń.

Istotną rolę we wzmocnieniu naszej nauki, a także we wzmocnieniu całego obozu socjalistycznego powinna odegrać szersza niż dotąd współpraca Polski z bratnimi krajami. Chodzi tu zarówno o tworzenie w miarę potrzeb międzynarodowych placówek naukowych, jak i specjalizację w dziedzinie badań.

*

Wykonanie wytycznych w dziedzinie nauki, postawionych przez V Zjazd partii jako zadanie zarówno instytucjom naukowym, jak i odpowiednim organom branżowym i ogólnopaństwowym, jest dziś sprawą niesłychanej wagi. Dynamiczny wzrost nakładów na naukę zostanie w najbliższym pięcioleciu utrzymany, a w ostatnim roku pięciolatki osiągną one 2,5 proc. dochodu narodowego. Idzie o to, aby te ogromne sumy były wykorzystane najbardziej celowo dla naszego wspólnego dobra.

BOGDAN MIŚ

NA ZDJĘCIU: pracownicy Przedsiębiorstwa Geologicznego w Kielcach prowadzą prace zabezpieczające w nowo odkrytej jaskini „Raj" koło Chęcin.

CAF — Wawrzynkiewicz

W regionie świętokrzyskim w przyszłym roku udostępniona zostanie odkryta niedawno koło Chęcin jaskinia nazwana „Rajem". Tworzą ją przedziwnej piękności komory łączone chodnikami, których długość wynosi ponad 200 metrów. Obecnie trwają tu prace zabezpieczające, wykonywane przez Przedsiębiorstwo Geologiczne w Kielcach. Równocześnie naukowcy z Katedry Archeologii Uniwersytetu Jagiellońskiego prowadzą badania naukowe. Jak się okazało, jaskinia pochodzi z epoki czwartorzędu i jest najładniejszą z dotychczas odkrytych w naszym kraju. Gospodarze województwa, licząc się z dużą frekwencją zwiedzających — postanowili wybudować tu pawilon turystyczny z pełnym zapleczem usługowym, a dla wygody posiadaczy czterech czy dwu kółek — doprowadzić drogę dojazdową.

Wapno i kontenery

Chłodny dzień — 26 listopada br. wybrano na przeprowadzenie eksperymentu z kontenerami — pojemnikami do przewozu materiałów sypkich. Na bocznicy kolejowej zebrała się spora grupa ludzi zainteresowanych tą próbą.

Przybyli m. in. dyrektor Białostockiego Przedsiębiorstwa Transportowego Budownictwa — **Wiktor Pawlak**, przewodniczący Zarządu Okręgu Związku Zawodowego Pracowników Budownictwa i Materiałów Budowlanych — **Stanisław Kozera** i prowadzący eksperyment, przedstawiciel Ministerstwa Budownictwa i Materiałów Budowlanych, będący zarazem jednym z konstruktorów pojemników — mgr inż. **Władysław Czmoch.**

Próba dotyczyła głównie przewozu i wyładunku wapna w bryłach. Można śmiało stwierdzić, że próba wypadła bardzo dobrze. Sprawne wyładowywanie pojemników i ich opróżnianie zachwyciły obecnych.

Pojemniki o wadze 3,5 tony zawierają przeciętnie 2,9-3 tony wapna. Zarówno ich konstrukcja, łatwość w rozładowywaniu wskazują, że tego typu pojemniki znajdą zastosowanie. Prototypy zostały już zatwierdzone do produkcji. Korzyści są wszechstronne, począwszy od wskaźników czysto ekonomicznych, postępu technicznego, aż po względy zdrowotne wyładowujących. Bardzo trudno doszukać się minusów w tym rozwiązaniu, po prostu ich nie ma.

A więc nic prostszego — znaleźć producenta — zlecić i produkować. Jest to niemożliwe. Jak dotychczas, pomimo, że zainteresowane są Ministerstwo Budownictwa i Materiałów Budowlanych, Ministerstwo Przemysłu Ciężkiego, Ministerstwo Komunikacji, Zjednoczenie Przemysłu Wapienniczego i Gipsowego i nawet KERM — sprawa jest w stadium prób. Białostocki eksperyment był jednym z całej serii prób, które są ciągle prowadzone.

Praktycznie nadal wapno — bo o nie toczy się batalia — jest wyładowywane szuflami. Od lat chorują ludzie, którym przy wyładunku wapno lasuje się na rękach, twarzach i plecach. W BPTB na 150 ludzi wyładowujących wapno, do pracy jest zdolnych od 16 do 18 robotników. Pozostali przebywają na zwolnieniach lekarskich. Tworzy się błędne koło — choroba, zwolnienie i znów choroba. Wszyscy zainteresowani doskonale o tym wiedzą. Niestety, nic nie można poradzić, gdyż wapno jest niezbędnie potrzebne wytwórniom silikatowym i przedsiębiorstwom budowlanym. Warto zaznaczyć, że Białystok po Warszawie wykazuje największe w kraju zapotrzebowanie na dostawy wapna.

Obecnie, gdy już kontenery zdały praktyczny egzamin, wyłonił się problem znalezienia producenta. Poszukiwania prowadzone przez ZREMB dały połowiczny rezultat. Znaleziono kilka małych zakładów, których moc produkcyjna jest stanowczo zbyt mała w stosunku do istniejących potrzeb. Potrzebna jest koncentracja produkcji, a stać na to zakłady podległe Ministerstwu Przemysłu Ciężkiego. Nie chcą się one obecnie podjąć wytwarzania z braku mocy produkcyjnych.

Wysunięto więc propozycję znalezienia producenta w woj. białostockim. Rzecz o tyle istotna, że rozdział pojemników ma być prowadzony według rejonów o największym zapotrzebowaniu na wapno. Białostocczyzna miałaby pierwszeństwo, tym bardziej, że na naszym terenie znajdowałby się zakład wytwarzający. Ministerstwo Budownictwa i Materiałów Budowlanych przyrzekło jak najdalej idącą pomoc w dostawach surowca, oprzyrządowania itd. Propozycja ponętna, ale czy w naszych warunkach realna? Czy istniejące w naszym województwie zakłady, lub spółdzielnie będą mogły podjąć się tej produkcji? Z odpowiedzią należy poczekać. Poszukiwania trwają.

Jedno jest pewne — waga problemu i jego rozwiązanie musi jak najszybciej nastąpić.

JANUSZ GRYSIN

NOWE KSIĄŻKI

„Pory roku" — wybór Jerzego Wittlina, Wyd. Iskry, nakład 15 tys. egz., str. 326, cena 35 zł.
Seria „Biblioteki Stańczyka". Jest to wybór humoru polskiego. Wiersze satyryczne, felietony, myśli „złote" i inne. Kilkaset utworów najwybitniejszych satyryków polskich.

*

„Partia i ideologia" — Marian Zychowski, Andrzej Kurz, wyd. Książka i Wiedza, nakład 11 tys. egz., str. 68, cena 5 zł.
Podstawy wiedzy społeczno-politycznej. Autorzy zajmują się omówieniem takich zagadnień jak: rozwój ideologii marksistowsko-leninowskiej oraz kierownicza rola PZPR w naszym państwie.

*

„Przewodnik po upamiętnionych miejscach walki i męczeństwa narodu polskiego w latach 1939—1945" — praca zbiorowa, wydanie w języku angielskim, wyd. Sport i Turystyka, str. 113, liczne ilustracje i mapy, cena 82 zł.

*

„Fermenty" — Władysław Reymont, wyd. PIW, nakład 5 tys. egz., str. 776, cena 50 zł. Wydanie drugie. (ao)

Z działalności sanitarno-epidemiologicznej

Działalność sanitarno-epidemiologiczną prowadzi w naszym województwie 21 stacji: wojewódzka i miejska w Białymstoku i dziewiętnaście stacji powiatowych. Spośród stacji powiatowych cztery, a mianowicie w **Bielsku Podlaskim, Ełku, Łomży i Suwałkach** posiadają własne laboratoria wraz z pracowniami: bakteriologiczną, komunalną, żywności i higieny pracy. Wspomniane stacje — z uwagi na istniejące laboratoria — obsługują dwa, trzy sąsiednie powiaty.

Wydział Zdrowia Prezydium WRN czyni starania o uruchomienie laboratoriów w miejskiej stacji sanitarno-epidemiologicznej w **Białymstoku** oraz w **Hajnówce** i **Olecku.** (h)

Na łamach „NIWY"

Pierwszy grudniowy numer białoruskiego tygodnika „Niwa", który w tych dniach otrzymują do rąk jego czytelnicy, będzie z kolei 666 numerem tego pisma. Przy tej okazji przypomnijmy, że „Niwa" ukazuje się już trzynasty rok. W tym czasie jej jednorazowy nakład wzrósł prawie dwukrotnie.

666 numer „Niwy" otwiera wstępny redakcyjny artykuł „Nasz kierunek", który nawiązując do wyników i postanowień V Zjazdu partii, przedstawia najważniejsze osiągnięcia naszego narodu w socjalistycznym budownictwie.

Kierownikiem szkoły podstawowej w Orli jest mgr A. Karpiuk. O wynikach nauczania i o działalności pozalekcyjnej nauczycieli i uczniów orlańskiej szkoły pisze A. Łabanowicz. Reportaż „Tragedia wojenna" przedstawia los Ewy Skałki z Łap-Osse. Straciła ona rodziców podczas okupacji. Miała brata, którego pragnie odnaleźć. Pani Ewa miała w swym życiu już kilka nazwisk, ale kim jest naprawdę, tego do dziś nie wie.

Ponadto „Niwa" przynosi kolumnę literacką „Białowieża", recenzje książki znanego socjologa Józefa Chałasińskiego „Kultura i naród", omówienie wyników szkolenia rolniczego na wsi, informacje o mającym się odbyć przeglądzie amatorskich zespołów artystycznych mniejszości narodowych Białostocczyzny, korespondencje z Nowego Lewkowa i z Bielska oraz kolejny odcinek wspomnień pułkownika Jana Onacika, który szczegółowo przedstawia strukturę organizacyjną hitlerowskiego aparatu terroru w tzw. „Bezirk Bialystok". (wer)

Więcej jodu — lepsze mleko

Radzieccy naukowcy zaobserwowali ciekawą współzależność między zawartością tłuszczu w mleku i występującego w ilościach śladowych jodu. Obserwacje prowadzone na licznych fermach mlecznych wykazują, że oprócz specyficznych właściwości poszczególnych ras i rodów bydła, duże znaczenie dla podniesienia zawartości tłuszczu w mleku ma dostatek w paszy ważnego dla organizmu zwierzęcego pierwiastka jodu.

Kramik z kulturą

KSIĄŻKI DLA HARCERZY

Już od dziesięciu lat harcerki i harcerze mają własne wydawnictwo, które oprócz książek instruktażowych wydaje popularne w szkołach i na podwórkach serie „Złotej Błyskawicy" i „Zrób to sam". Wydawnictwo postanowiło wyjść naprzeciw zainteresowaniom młodzieży współczesnym światem i rozpoczyna wydawanie książek z literatury pięknej, obyczajowej i światopoglądowej. Piękny zamiar spotkał się z uznaniem nie tylko 2-milionowej braci harcerskiej, ale i nauczycieli, bowiem wiele z tych książek będzie mogło być wykorzystanych jako inspiracja do dyskusji na lekcjach wychowania obywatelskiego.

PISARZ — MYŚLIWY — SZACHISTA

Z okazji 150 rocznicy urodzin Iwana Turgieniewa warto przypomnieć, że był nie tylko wybitnym pisarzem, lecz także zamiłowanym myśliwym i świetnym szachistą. Na międzynarodowym turnieju szachowym w Paryżu w 1862 r. pisarz zajął drugie miejsce. Piastował funkcje wiceprezesa Międzynarodowego Kongresu Szachistów w Baden Baden. Zgromadził bogaty zbiór książek poświęconych tematyce szachowej. Imię Iwana Turgieniewa nosi klub szachowy w Orle — mieście rodzinnym wybitnego pisarza.

50-LECIE ZAIKS-u

Przed pięćdziesięciu laty grupa twórców — wśród nich był także Julian Tuwim — powołała do życia Związek Autorów i Kompozytorów Scenicznych. Pierwszym honorowym prezesem tego stowarzyszenia był Stanisław Ryszard Dobrowolski.

PLASTYKOWE GAZETY

Niedawno ukazał się w Mediolanie pierwszy w historii poligrafii dziennik wydrukowany na specjalnej folii. Ten eksperymentalny „Dziennik Mas Plastycznych" ukazał się w związku z odbywającą się w Mediolanie wystawą „Masy plastyczne — 1968". Producenci twierdzą, że papier plastykowy jest tańszy i zachowuje wszystkie walory papieru tradycyjnego. Na powierzchni folii farba zasycha równie szybko jak na papierze. Można drukować na niej techniką wielobarwną.

FESTIWAL PIOSENKI MORSKIEJ

W czasie trwania przyszłorocznych Dni Morza w Świnoujściu odbędzie się pierwszy festiwal piosenki morskiej. Impreza będzie połączona z festiwalem filmów morskich.

POŻAR W BIBLIOTECE

W budynku Miejskiej i Wojewódzkiej Biblioteki Publicznej w Olsztynie wybuchł groźny pożar. Spłonęło górne piętro jednego ze skrzydeł biblioteki. Straty w księgozbiorze są znaczne.

ANTYKWARIUSZ NA CZELE GANGU

Światowej sławy antykwariusz Julius Weitzner stoi pod zarzutem oszustwa. Zarzuca się mu, że stał na czele przestępczego gangu, który przy pomocy różnych machinacji bezlitośnie okradał właścicieli drogocennych obrazów, wystawianych na aukcjach. Szajka aferzystów kupiła m. in. za psie pieniądze Madonnę Duccia. (Ha)

Na stadionach świata, kraju i województwa

■ Trzeci etap wyścigu kolarskiego dookoła Meksyku stanowiła drużynowa jazda na czas długości 50 km. Polacy uplasowali się na 5 pozycji. Drużynowo po 3 etapach prowadzi meksykański klub „Italia". Polska drużyna znajduje się aż na 14 pozycji.

■ Drużynowe mistrzostwo Polski w szachach zdobył Maraton Warszawa — 57,5 pkt. przed Legionem Warszawa — 56 pkt. oraz Startem Katowice i Startem Lublin — po 51,5 pkt.

■ W meczu o puchar Europy hokeiści GKS Katowice przegrali na swoim lodowisku z Dynamem Berlin 1:2. Hokeiści Szwecji przegrali z CSRS 1:2.

■ Piłkarska reprezentacja Polski wyjedzie 2 grudnia br. na długie tournee po Ameryce Południowej. M. in. Polacy rozegrają oficjalne mecze międzypaństwowe z Kolumbią, Argentyną i Urugwajem. Południowoamerykańskie tournee będzie kolejnym etapem przygotowań reprezentacji Polski do przyszłorocznych występów w eliminacjach mistrzostw świata. Do Iraku wyjedzie natomiast 4 grudnia br. II piłkarska reprezentacja Polski. W połowie stycznia 1969 r. udadzą się do Ameryki Południowej piłkarze Górnika Zabrze.

■ W najbliższą niedzielę 1 grudnia br. bokserzy Gwardii Białystok stoczą ostatni mecz pierwszej rundy II ligi z Górnikiem w Zagórzu. Spotkanie odbędzie się o godz. 11 w sali kopalni „Morcinek". Białostoczanie wyjeżdżają do Zagórza jutro. Towarzyszyć im będzie nasz sprawozdawca red. **Ryszard Popławski.**

■ Jedynie drużyny Warmii Olsztyn i Ogniska Białystok są bez porażek w lidze międzywojewódzkiej siatkówki kobiet. Wyniki ostatnich turniejów: MZKS Ostrołęka — Ognisko B-stok 0:3, Zjednoczenie Olsztyn — AZS B-stok 0:3, Zjednoczenie — Ognisko 1:3, MZKS — AZS B-stok 3:0, MKS Olsztyn — Narew Łapy 3:0, Warmia Olsztyn — MKS Hajnówka 3:0, MKS Olsztyn — MKS Hajnówka 3:0, Warmia — Narew 3:0.

TABELA:

1.	Warmia Ol.	6:0	18: 4
2.	Ognisko B-stok	6:0	18: 1
3.	MKS Olsztyn	5:1	15: 5
4.	AZS B-stok	4:2	14: 6
5.	Społem Mil.	4:2	12:11
6.	Zjednoczenie Ol.	3:3	11:10
7.	Len II Żyrardów	2:4	10:14
8.	MZKS Ostrołęka	1:5	7:12
9.	MKS Hajnówka	1:5	3:16
10.	Narew Łapy	1:5	4:15
11.	Żyrardowianka	0:6	2:18

■ Na strzelnicy LOK przy ul. Warszawskiej w Białymstoku odbyły się halowe mistrzostwa miasta i pow. białostockiego w łucznictwie młodzieży. Startowali także łucznicy Śmiałego Bielsk Podlaski. W grupie młodzieży starszej w strzelaniu 2 x 30 m wśród dziewcząt zwyciężyła Andrzejewska (Jagiellonia) — 305 pkt., a wśród chłopców najlepszy był Zinkiewicz (LZS Zawady) — 596 pkt. W kategorii młodzików wśród dziewcząt zwyciężyła w strzelaniu ŁCD Focht (Zawady) — 367 pkt., a wśród chłopców wygrał Kitłas (Zawady) — 515 pkt. Ogółem startowały 34 osoby.

■ W Białymstoku odbyły się ćwierćfinały indywidualnych mistrzostw Polski w brydżu sportowym, traktowane jednocześnie jako brydżowe mistrzostwa okręgu. Zwyciężył Kulikowski (Białystok) przed Artemiukiem i Karaczunem (obaj z Bielska Podlaskiego). Dopiero 4 miejsce zajął doświadczony brydżysta Jagiellonii Szadkowski. Kolejny, środowy turniej parami w Klubie „Ceramika" wygrał duet Szadkowski — Mer (Jagiellonia).

■ W obecności grona pedagogicznego i młodzieży Technikum Rolniczego w Różanymstoku, przewodniczący WKKFiT Czesław Łojko wręczył puchar sztangistom Różanegostoku za zwycięstwo w lidze okręgowej.

■ W mistrzostwach szkół podstawowych pow. białostockiego w koszykówce najlepiej spisali się reprezentanci szkoły w Czarnej Białostockiej, zajmując pierwsze miejsca tak w kategorii dziewcząt jak i chłopców przed Supraślem. (ko)

Dziś

Kolejne spotkanie z olimpijczykami w Klubie „Siedmiu"

Dziś tj., 28 bm. o godz. 20 w Klubie „Siedmiu" w Białymstoku (ul. Wesołowskiego 1) odbędzie się kolejne spotkanie z olimpijczykami, na które organizatorzy (Klub „Siedmiu" i MZKS Żubr) zapraszają sympatyków sportu i nie tylko ich. Wrażeniami ze startu i pobytu w Meksyku podzielą się: wioślarz — **Jerzy Broniec**, który wraz z Alfonsem Ślusarskim zajął 8 miejsce w olimpijskich regatach (w dwójce bez sternika), trener państwowy polskich wioślarzy **Bernard Ormanowski** oraz czołowy dziennikarz sportowy kraju, red. ppłk. **Edward Woźniak** — specjalny wysłannik „Żołnierza Wolności" na Igrzyska Olimpijskie w Rzymie, Tokio i Meksyku. (ko)

Rejon Eksploatacji Dróg Publicznych w Grajewie zatrudni **INŻYNIERÓW I TECHNIKÓW DROGOWYCH** na stanowisko kierowników robót, majstrów i w dziale technicznym REDP. Warunki pracy i płacy do omówienia w Rejonie Eksploatacji Dróg Publicznych w Grajewie, ul. Strażacka nr 4, tel. 33, woj. białostockie. Po okresie próbnym zapewniamy mieszkanie w budownictwie spółdzielczym.
k 2954-00

Kolejowe Zakłady Konstrukcji Stalowych im. Rewolucji 1905 r. w Starosielcach zatrudnią od zaraz 15 ROBOTNIKÓW NIEWYKWALIFIKOWANYCH, 3 PALACZY KOTŁÓW PAROWYCH WYSOKOPRĘŻNYCH, 2 ELEKTROMONTERÓW, 15 ŚLUSARZY ZE ŚWIADECTWEM CZELADNICZYM lub po szkole zawodowej. Zatrudnieni otrzymują branżowe świadczenia PKP zgodnie z obowiązującymi przepisami. Zakład nie posiada hotelu robotniczego.
k 2741-00

OBWIESZCZENIE O LICYTACJI NIERUCHOMOŚCI

Komornik Sądu Powiatowego w Białymstoku rewir IV na pow. Mońki podaje do publicznej wiadomości, że dnia 28. XII. 68 r. w godz. 12—15 w Sądzie Powiatowym w Białymstoku, sala 10 odbędzie się LICYTACJA nieruchomości dłużnika ob. Józefa Cerkownika położonej w ograniczeniu wsi Krzywa, gromada Jaświły, pow. Mońki składającej się z ogólnej powierzchni 10.069 ha mającej urządzoną księgę wieczystą w Wydziale Ksiąg Publicznych w Sądzie Powiatowym w Białymstoku za Nr Rep. Zd. 14928 wraz z częściami składowymi — zabudowaniem oszacowanej na łączną sumę 155.433 zł. Cena wywołania wynosi 3/4 sumy oszacowania tj. zł 116.574, zaś rękojmia 1/10 sumy oszacowania tj. 11.657 (art. 953 § 1 KPC), którą to należy złożyć podczas zgłoszenia się do przetargu w gotówce bądź w książeczkach wkładowych.

W przetargu mogą brać udział: instytucje państwowe, uspołecznione i osoby prywatne z uprawnieniem rolniczym.
k 2986-1 KOMORNIK IV rew.

Mazowieckie Zakłady Spożywcze Przemysłu Terenowego w Wysokiem Mazowieckiem ogłaszają przetarg ograniczony na samochód ciężarowy marki Star 25 o numerze silnika nr 08-0048, cena wywoławcza 29.500 zł. W przetargu mogą brać udział przedsiębiorstwa państwowe, spółdzielcze oraz osoby prywatne posiadające zezwolenie z Wydziału Komunikacji na kupno samochodów ciężarowych. Przetarg odbędzie się w dniu 11. XII. 68 r. o godz. 10 w biurze MZSPT Wysokie Mazowieckie, ul. Długa 22.

Przystępujący do przetargu winien wpłacić wadium w wysokości 10 proc. do kasy MZSPT lub na konto nr 112—5—90 NBP Oddział w Wysokiem Mazowieckiem. Samochód oglądać można codziennie od godz. 7 do 15 w Zakładzie nr 3 ul. Białostocka 1. Zastrzega się unieważnienie przetargu bez podania powodu oraz prawo wyboru oferenta.
k 2957-1

PP. TOTALIZATOR SPORTOWY SZCZĘŚLIWCOM Z ZAKŁADÓW 24. XI. 1968 r. WYPŁACA

Totalizator piłkarski		TOTO - LOTEK	
13 trafień		6 trafień	1.000.000 zł
12 „	42.078 zł	5+ „	345.422 zł
11 „	1.179 zł	5 „	9.676 zł
10 „	122 zł	4 „	170 zł
	23 zł	3 „	11 zł
k 2851-1		Końcówka banderoli nr	8566.

PRZERWA W DOPŁYWIE PRĄDU

Rejon Energetyczny Bielsk Podlaski niniejszym zawiadamia odbiorców energii elektrycznej zamieszkałych na terenie miejscowości: **Siekierki, Smorczewo, Smarklice, Koski, Ostrożany Kolonia, pow. siemiatycki, że w dniu 29 m-ca listopada 1968 r. od godz. 8 do godz. 15** nastąpi przerwa w dostawie energii elektrycznej.

Przerwa niniejsza podyktowana jest przebudową obiektów energetycznych.
k 2881-1

Przedsiębiorstwo Budownictwa Rolniczego w Białymstoku, ul. Marmurowa 2 zatrudni niżej wymienionych pracowników.

1) **KIEROWNIKA DZIAŁU ZAOPATRZENIA** — wymagane kwalifikacje: wyższe wykształcenie ekonomiczne, techniczne lub prawnicze i 3 lata praktyki w zawodzie lub średnie wykształcenie i 6 lat praktyki w zawodzie.

2) **KIEROWNIKA DZIAŁU TECHNICZNEGO** — wymagane kwalifikacje: wyższe wykształcenie techniczne i 6 lat praktyki w zawodach technicznych w tym 2 lata na stanowisku kierowniczym, lub średnie wykształcenie techniczne i 8 lat praktyki w zawodach technicznych w tym co najmniej 4 lata w bezpośredniej produkcji i 2 lata na stanowisku kierowniczym.

3) **ST. EKONOMISTĘ DO SPRAW INWENTARYZACJI I KONTROLI GOSPODARKI MATERIAŁOWEJ**, wymagane kwalifikacje: wyższe wykształcenie ekonomiczne lub prawnicze i 3 lata praktyki w zawodzie lub średnie wykształcenie i 6 lat praktyki w zawodzie.

4) **DWÓCH ST. KOORDYNATORÓW D/S PRODUKCJI** wymagane kwalifikacje: wyższe wykształcenie techniczne i 3 lata praktyki w zawodach technicznych w tym przynajmniej 2 lata w bezpośredniej produkcji lub średnie wykształcenie techniczne i 6 lat praktyki w zawodach technicznych w tym przynajmniej 3 lata w bezpośredniej produkcji.

5) **STARSZEGO KOORDYNATORA D/S UMÓW**, wymagane kwalifikacje jak w p-kcie 4.

6) **ST. EKONOMISTĘ DO SPRAW ZAOPATRZENIA** wykształcenie wyższe lub średnie i 3 lata praktyki w zawodzie.

7) **JEDNEGO PALACZA C. O.** z uprawnieniami.

8) **DWÓCH SZKLARZY.**

9) **DWÓCH ELEKTRYKÓW Z III GR. BHP.**

Wynagrodzenie zgodnie z UZP w Budownictwie.
k 2985-0

8 pracowników na stanowiska szeregowych pożarnictwa w wieku od 20 do 29 lat **zatrudni Miejska Komenda Straży Pożarnych w Białymstoku.** Warunki pracy i płacy do omówienia w biurze Komendy przy ul. Warszawskiej 3, pokój nr 3 w godz. 8—15.
k 2958-1

Zarząd Meblarskiej Spółdzielni Pracy w Supraślu, ul. Czyliczańska nr 2 ogłasza przetarg nieograniczony na wykonanie i sukcesywną dostawę w roku 1969 zawiasów taśmowych mosiądzowanych — 18.000 mb. W przetargu mogą brać udział przedsiębiorstwa państwowe, spółdzielcze oraz osoby prywatne. Spółdzielnia zastrzega sobie prawo unieważnienia przetargu bez podania przyczyn.
k 2988-1

Zakład Energetyczny Białystok — Samodzielny Oddział Wykonawstwa Inwestycyjnego nr 6 zatrudni od zaraz INŻYNIERA lub TECHNIKA o specjalności instalacje sanitarne na stanowisko kierownika robót.

Warunki płacy i pracy do omówienia w dziale kadr Zakładu Energetycznego Białystok, ul. Elektryczna 13 pokój 32.
k 2997-0

DOKĄD DZIŚ IDZIEMY

TEATRY

Teatr im. Al. Węgierki — „Most", godz. 19.

Scena Kameralna — „Wiersze i piosenki", godz. 17.

KINA

„Pokój" — „Lalka", prod. polsk. (od lat 14), godz. 14, 17 i 20.

„Ton" — „Rzeka bez powrotu", kolor., panor., prod. USA (od lat 14), dod. „Mocne uderzenie", godz. 13.00, 15.30, 17.45, 20.00.

„Syrena" — „Rodan — ptak śmierci", prod. jap., kol. (od lat 14), dod. — „W Górnym Nilu", godz. 10.30, 13, 15.30, 17.45 i 20.

Kino-Teatr Zw. Zaw. — nieczynne.

„TPP-R" — „Sami swoi", prod. polsk. (od lat 14), godz. 16, 18 i 20.

„Spotkanie" — nieczynne.

„Roma" — „Testament Inków", prod. bułg., kol. (od lat 11), godz. 18.

„Kolejarz" Starosielce — „Olbrzym", prod. USA, kol. (od lat 14), godz. 17.

MUZEA

Muzeum Ruchu Rewolucyjnego, ul. Kilińskiego 6 — czynne w godz. 11—17. Wystawa stała: „Dzieje białostockiego ruchu rewolucyjnego".

Wystawa czasowa — „Tradycje PZPR w woj. białostockim".

Muzeum Okręgowe w Ratuszu — czynne w godz. 11—17. Wystawy stałe: archeologiczna, etnograficzna, historyczna, freski z Supraśla.

Wystawa czasowa — Malarstwo IV Ogólnopolskiego Pleneru Białowieskiego.

KLUBY

Klub „Siedmiu", ul. Wesołowskiego 1, Dom Prasy — czynny w godz. 10—22.

Klub Międzynarodowej Prasy i Książki „Ruch" czynny w godzinach 10—22.

W RAZIE WYPADKU

Straż Pożarna — tel. 98.

Wojewódzka Stacja Pogotowia Ratunkowego, tel. biura wezwań 99, informacji pogotowia 2-22-22.

Pogotowie Stomatologiczne czynne w godz. 19—7.

Pogotowie MO — tel. 97.

Informacja kolejowa — tel. 55-28 i 55-29.

APTEKI

Apteka nr 7, ul. Wesołowskiego 2, tel. 219-04.

Apteka nr 4, ul. Mazowiecka 37, tel. 203-84.

SZPITALE

Codziennie ostre dyżury pełnią szpitale:

Wojewódzki Szpital Zakaźny, osiedle Dojlidy, ul. Żurawia, tel. 77-77.

Wojewódzki Szpital im. J. Śniadeckiego, ul. M. C. Skłodowskiej 16, centr. 2-16-21 — oddziały: dziecięcy, chirurgia — (centr.), wewnętrzny — (centr.), oraz oddział dermatologiczny — ul. Manifestu Lipcowego 3, tel. 2-19-06.

Dyżury szpitali w dniu 28. XI. 1968 r.

Państwowy Szpital Kliniczny, ul. M. C. Skłodowskiej 24, tel. centr. 2-24-31, dyżurują oddz.: chirurgia, wewnętrzny, laryngologia, neurologia, okulistyka, położniczy.

Woj. Szpital Zakaźny, osiedle Dojlidy, ul. Żurawia — dyżuruje oddz. zakaźny dziecięcy, tel. 35-82.

Woj. Przychodnia p/Gruźlicza, ul. Warszawska 18, tel. 55-81 — oddz. gruźlicy.

Ogłoszenia drobne

Potrzebna pomoc domowa. Białystok, Gruntowa 3 m. 90.
g 3197-1

Zamienię mieszkanie, pokój z kuchnią, budynek gospodarczy, część ogrodu na podobne w Białymstoku. Oferty: Biuro Ogłoszeń nr 3249.
g 3249-1

Małżeństwo studenckie poszukuje pokoju w śródmieściu na okres 7 miesięcy. Warunki dobre. Oferty kierować: Biuro Ogłoszeń nr 3254.
g 3254-1

Przyjmę na mieszkanie samotną panią. Białystok, Zaściańska 3.
g 3210-1

Odstąpię pokój samotnym najchętniej panom. Białystok, Tarasowa 14 (dojazd „6").
g 3203-1

Wynajmę pokój osobom samotnym oraz garaż. Białystok, Produkcyjna 30a, wiadomość w godz. 16—20.
g 3220-1

Okazyjnie sprzedam gospodarstwo z zabudowaniami (3 km od Białegostoku) Solniczki, Ładny.
g 3200-1

Sprzedam futro łapki karakułowe. Białystok, Aleja 1 Maja 30 m. 25, tel. 253-22.
g 3199-1

Sprzedam „Zetor" 25 niski z podnośnikiem, maszynę czyszczącą MC6 nową. Welc Eugeniusz, wieś Przystawka, pow. Sokółka. Na listy nie odpowiadam.
p 601-1

Wszelkie usługi kuśnierskie wykonuje Zakład w Łapach przy ul. Małej 3/2 (dojazd od ulicy Cmentarnej) Żero Stanisław.
g 3204-1

Sprzedam po przystępnej cenie 8 ha gospodarstwo rolne wraz z zabudowaniami we wsi Folwarki Tylwickie, powiat białostocki. Wiadomość: Helena Bogdan, Białystok, ul. Południowa 15.
g 3206-1

Szynszyle hodowlane, klatki i urządzenia odstąpi ferma — Fediuk, Kraków, Marchlewskiego 11/10.
k 3091-1

Sprzedam gospodarstwo rolne — 10,74 ha, (w tym las i łąka). Wieś Możne k/Olecka. Gregorczyk.
p 590-1

Zginęła kotka czarno-szara, mała, za odniesienie do domu nagroda 200 zł. Białystok, Spacerowa 66/I od godziny 16. Waszczyńska.
g 3205-1

RADIO i TV

PROGRAM I

Wiadomości: 5.00, 6.00, 7.00, 8.00, 12.05, 15.00, 17.55, 20.00, 23.00, 24.00, 1.00, 2.00, 2.55; Program dnia: 6.10; 6.45 Kurs j. francuskiego; 7.20 Piosenka dnia; 7.45 „Błękitna sztafeta"; 8.20 Od przeboju do przeboju; 9.00 Dla kl. III i IV: „Mustangi na tropie"; 10.00 „Obrońcy" — fragm. opow.; 11.00 Dla kl. VII: „Za Odrą i Nysą" — rep.; 11.50 Radiowa Poradnia Rodzinna; 12.10 Koncert z polonezem; 13.00 Dla kl. IV: „Ja tłen, to potrafię" — słuch.; 14.00 Wiersze współczesnych poetów koszalińskich; 14.30 Zagadki muzyczne; 15.05 Z życia Związku Radzieckiego; 15.30 Dla dzieci: „O kuchciku, Nadziei i drzwiach zamkniętych" — słuch.; 16.00—18.40 Popołudnie z młodością; 16.20 Radiostop szczeciński; 16.50 „Gdzieś w gromadzie"; 17.00 „Okiem i uchem"; 17.20 Z muzycznych wydarzeń miesiąca; 18.00 Znajomi z anteny; 18.40 Muzyka i Aktualności; 19.35 Recital skrzypcowy; 20.26 Kronika sportowa; 21.30 „Sławne romanse"; 22.20 Muzyka taneczna; 23.15 Echa europejskich festiwali muzycznych; 0.10—3.00 Program nocny z Bydgoszczy.

PROGRAM II

Wiadomości: 4.30, 5.30, 6.30, 7.30, 8.30, 9.30, 12.05, 16.00, 19.00, 21.00, 23.50; Program dnia: 8.20; 6.50 Muzyka i Aktualności; 7.15 „Rachunek zaufania i uczciwości" — rep. T. Haladyja; 8.15 Piosenka dnia; 8.35 „Świat i my"; 9.45 Melodie taneczne z Wielkopolski; 10.25 „Żółty krzyż" — fragm. pow.; 12.25 Z muzyki XX w.; 13.25 „Serce i szpada"; 14.15 Kalejdoskop kulturalny; 14.45 „Błękitna sztafeta"; 15.20 Od solisty do orkiestry; 16.05 Słynne walce; 17.00 Piosenka tygodnia (tylko na UKF); 17.04 Melodie taneczne i piosenki; 17.30 Dziennik Białostocki; 17.40 Felieton I. Czech; 17.50 „Nie tylko o muzyce" — aud. sł.-muz. J. Jaroszewicza"; 18.45 Kurs j. francuskiego; 19.05—23.15 Wieczór literacko-muzyczny; 19.30 Zespół „Dziewiątka"; 20.21 „Wódz Słońca" — odc. opow.; 21.27 Wiadomości sportowe; 21.31 „Opery w przekroju"; 22.35 „Horyzonty muzyki"; 23.25 Zapraszamy nie tylko do tańca.

PROGRAM TELEWIZYJNY

9.55 Dla szkół.: Język polski kl. I lic.: „Dante — Petrarka".
10.55 Dla szkół: Język polski kl. VII: „Adam Mickiewicz".
11.25 „Człowiek z karabinem" — film fab. prod. radz.
12.25 Przerwa.
15.35 Program dnia.
15.40 i 22.25 Politechnika TV: Geometria I roku: „Transformacja" — wykład prof. dr F. Otto.
16.15 i 23.00 Politechnika TV: Chemia I roku: „Elektrochemia" — wykład doc. dr Z. Galusa.
16.45 Dziennik Telewizyjny.
16.55 Dla młodych widzów: „Ekran z bratkiem". W programie: „Szkolna ławka"; „Bratkowa Akademia Spotrowa"; „Na zamówienie"; „Ivanhoe".
18.00 „W kolejce po koszyk" — rep. filmowy.
18.15 „Azymut".
18.45 „Dafnis i Chloe" z cyklu „Wielkie miłości".
19.20 „Dobranoc".
19.30 Dziennik Telewizyjny
20.05 „Droga karpacka".
20.35 „Żelazny krzyż" — film TVP z cyklu: „Stawka większa niż życie".
21.35 „Klaps".
22.05 Dziennik Telewizyjny.
22.20 Program na jutro.

JUTRO RANO

10.20 „Żelazny krzyż" — film TVP z cyklu: „Stawka większa niż życie".
11.30 Przerwa.

PR i TV zastrzegają sobie możliwości zmian w programie.

TELEWIZJA RADZIECKA

CZWARTEK, 28. XI. 68 r.

8.15 — Program telewizji kolorowej.
9.45 — Tobie, młodości!
10.15 — Rosyjski folklor w pieśni i tańcu.
15.00 — Program ekonomiczny z Mińska.
15.30 — Program telewizji z Kamierowa.
16.00 — Dla dzieci. „Sto forteli dwóch przyjaciell".
16.30 — Na tematy aktualne.
17.30 — „Dama z pieskiem" — film fabularny.
19.15 — Program telewizji z Kamierowa.
20.30 — Program muzyczny.

85

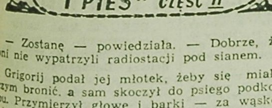

— Zostanę — powiedziała. — Dobrze, że oni nie wypatrzyli radiostacji pod sianem.

Grigorij podał jej młotek, żeby się miała czym bronić, a sam skoczył do psiego podkopu. Przymierzył głowę i barki — za wąsko, nie przejdzie. Chwilę dziobał trzonkiem obcążek i rozrywał rękami klepisko, a potem legł na plecy i złożywszy ramiona nad głowę, odepchnął się nogą od desek sąsieku. Mozolnie począł się przeciskać. Każde pięć centymetrów wymagało solidnego wysiłku. Szarik chwilę patrzył zdziwiony, a potem zaczął pomagać, podkopując boki pazurami.

— — — — — — — — — — — —

Prowadzenie czołgu niby nietrudna rzecz tym bardziej dla dobrego samochodowego kierowcy, ale brak wprawy daje o sobie znać, nie tylko na polu walki, lecz nawet podczas zwykłego przemarszu. Mniej łagodny łuk na zakręcie, brak rozpędu pod górką, spóźnione przerzucanie biegu — każdy drobiazg sumuje się i spada przeciętna szybkość. No i na dodatek przygoda z bakami. Wszystko to razem sprawiło, że Rudy skręcił z szosy w kierunku Schwarze Forst później niż przypuszczali.

Na bocznej drodze, wiodącej do wsi i pa-

86

łacu, omotał ich gęsty kurz. W otwartym włazie mechanika krztusił się Wichura, a nad wieżą Gustlik i Janek dłońmi osłaniali oczy. Kos zerknął na zegarek, opuścił się do wnętrza czołgu, włączył radiostację. Podstroił ją i złowił z pisków bliski, wyraźny głos:

— Rudy, ja Lidka. Czy mnie słyszycie?

— Słyszę, jestem blisko.

— Wróg blisko. Stań i czekaj. Do ciebie biegnie dzigit.

— Lidka! — zawołał Janek w eter, pragnąc dowiedzieć się więcej, ale zmienił zamiar i przełączywszy na wewnętrzny telefon, począł wydawać komendy. — Mechanik w prawo, jeszcze. Działo odłamkowym ładuj... Mechanik naprzód. W lewo. Stop.

Załoga czołgu posłusznie wykonała manewry. W chmurze białego kurzu wóz stanął przy drodze w szerokiej kępie bzów, dodatkowo opancerzony od czoła kawałkiem rozwalonego muru.

— Co jest? — korzystając z chwili przerwy spytał Gustlik. — Tam kolacja, a tobie się bitwa przyśniła?

— Może... — odpowiedział zaniepokojony Janek i wrócił do radiostacji. — Lidka, ja Rudy...

Wysunąwszy głowę przez właz Jeleń zobaczył nadbiegających jednocześnie Tomasza i Grigorija z psem. Trącił w ramię Kosa, żeby mu ich pokazać, ale Janek powstrzymał go niecierpliwym gestem.

— Rudy, bądź ostrożny, w pałacu spadochroniarze — ostrzegały słuchawki.

— — — — — — — — — — — — —

Ze szczytu wieży pałacowej w Schwarze

87

Forst, z wysokości piątego piętra widać doskonale całą okolicę i, co istotne, zarówno most kolejowy przez rzekę, którego strzegą polskie warty, jak i szosę. Obserwator w zielonym drelichu i połówce z orzełkiem oznaczył kreską w odpowiedniej rubryce każdy przejeżdżający pojazd. To on ostrzegł w porę o nadjeżdżającej ciężarówce, a teraz uprzedził o czołgu, który niespodzianie skręcił z szosy. Najprawdopodobniej zresztą po kury lub mleko, bo stanął we wsi w chmurze pyłu. Piętro niżej dyżurował przy silnej radiostacji kamrat w panterce i słychać teraz, jak z głośnika woła miękki, dziewczęcy głos:

— Rudy, bądź ostrożny...

— Wer spricht hier in der Nähe? — zaciekawiony obserwator pochylił się nad otworem w podłodze.

Przy antycznym, niskim stoliku czterech spadochroniarzy przerwało na chwilę grę w karty.

— Ich weiss nicht — wzruszył ramionami radiotelegrafista. — Nie wiem kto może gadać tak blisko? A co z czołgiem?

Ten z wyższego piętra podszedł z powrotem do okna, uważnie przepatrzył okolicę przez lornetkę.

— Stoi pod jakąś chałupą, ale nie widać. Tak blisko może nadawać tylko on, albo nasi jeńcy. Ten szofer i dziewczyna. O, ich hab' nicht vergessen, sie hat Nachrichten Abzeichen auf den linken Arm, — miała odznakę łączności na lewym ramieniu — pokazał, w którym miejscu.

Feldfebel przy radiostacji powziął to samo podejrzenie.

— Jeśli to oni, trzeba natychmiast zlikwidować, in einter Sekunde vernichten.

(CIĄG DALSZY NASTĄPI)

Organ KW PZPR w Białymstoku. Redaguje Kolegium Wydawca RSW „Prasa" Redakcja i admin. — Białystok, ul. Wesołowskiego 1. Dyrektor Wydawnictwa 2-11-10 Centrala Wydawnicza 2-32-41 Telefony redakcji: centrala 2-32-41 redaktor naczelny 2-09-38, zastępca redaktora naczelnego 2-11-18 sekretarz redakcji 2-15-09. Dział Łączności z Czytelnikami 2-23-77 Dział Reporterski 2-24-73 Dział Rolny 2-11-30. Dział Sportowy 2-23-17. Redakcja nocna 2-10-87 Nie zamówionych rękopisów i zdjęć redakcja nie zwraca. Warunki prenumeraty miesięcznie — 13,50 zł kwartalnie — 40,50 zł, pół rocznie — 81 zł, rocznie — 162 zł. Prenumeratę przyjmują wszystkie placówki pocztowe i listonosze. Wpłaty na prenumeratę indywidualną należy dokonywać na konto PUPiK „Ruch" nr 12—6—1312 PKO Białystok. Na odwrocie blankietu należy podać okres prenumeraty. Adres Biura Reklam i Ogłoszeń RSW „Prasa", Białystok, ul. Wesołowskiego 1, tel. 2-32-41. B. Z. Graf. G-1

Nauczycielskie spotkanie

Odbywają się jeszcze spotkania z okazji Dnia Nauczyciela. Do kawiarni „Związkowej" zaproszono w związku z tym świętem, nauczycieli — emerytów, mieszkających w Białymstoku. Tradycyjnie co roku odbywają się takie spotkania. Przybywają na nie przedstawiciele Kuratorium OSB, Wydziału Oświaty, Związku Nauczycielstwa Polskiego.

Do zebranych przemówił prezes Zarządu Sekcji Emerytów przy Oddziale Miejskim Związku Nauczycielstwa Polskiego — **Tadeusz Szlęzak.** Powitał serdecznie przybyłych, mówił o działalności sekcji. Z kolei głos zabrała prezes Zarządu Oddziału Miejskiego ZNP — **Zofia Derewiańska.** Podkreśliła aktywność członków sekcji emerytów, ich zaangażowanie w pracę społeczną, szczególnie jeśli chodzi o zbiórkę funduszy na SFBSiI. Do wyróżniających się w pracy społecznej należą: **Paulina Staniszewska, Helena Kurluta, Zofia Ziobro, Helena Dulas, Józef Puchalski.**

Inspektor szkolny — **Czesław Trybulski,** w serdecznych słowach podziękował nauczycielom—emerytom za milion złotych zebranych na budowę szkół, aktywne uczestnictwo we wszystkich poczynaniach pracowników oświaty.

Spotkanie przy herbatce i słodyczach upłynęło w bardzo serdecznej atmosferze. Z częścią artystyczną wystąpił nauczycielski zespół wokalny, prowadzony przez **Janusza Gryczana.** (a)

NA ZDJĘCIU: spotkanie w kawiarni „Związkowej".

Fot. CAF Sieńko

Jak już informowaliśmy, na zaproszenie Spółdzielni Turystycznej „Gromada", do Białegostoku przyjeżdża Państwowa Opera Objazdowa z Warszawy. W dniach 2 — 12 grudnia br. na scenie Teatru im. Al. Węgierki wystawi ona cztery dzieła operowe: „Rigoletto" — Giuseppe Verdi'ego, „Straszny dwór" — Stanisława Moniuszki, „Madame Butterfly" — Giacomo Pucciniego i „Sprzedaną narzeczoną" — Bedricha Smetany.

Szczególnym powodzeniem cieszy się „Straszny dwór". W związku z dużym zainteresowaniem tą operą ze strony szkół średnich, w dniu 12 grudnia zamiast „Sprzedanej narzeczonej", obejrzeć będziemy mogli i usłyszeć operę Moniuszki. (a)

NA ZDJĘCIU: fragment opery komicznej „Sprzedana narzeczona".

Fot. Fr. Myszkowski

Spotkanie aktywu partyjnego Wojsk Wewnętrznych z delegatem na V Zjazd

W ub. poniedziałek, 25 listopada br. w Białostockim Oddziale WOP odbyło się spotkanie aktywu partyjnego jednostek Wojsk Wewnętrznych stacjonujących w naszym województwie, z delegatem na V Zjazd PZPR, sekretarzem Komitetu Partyjnego PZPR Wojsk Wewnętrznych — płk mgr **Tadeuszem Łubińskim.**

Płk **Tadeusz Łubiński** podzielił się swymi wrażeniami z obrad Zjazdu partii oraz omówił aktualne zadania pracy partyjnej i polityczno-wychowawczej w wojsku na tle uchwał V Zjazdu PZPR.

Uczestnicy spotkania wystosowali list do I sekretarza KC PZPR tow. Władysława Gomułki. W liście tym czytamy m. in.

„Aktyw partyjny i młodzieżowy jednostek Wojsk Wewnętrznych wyraża pełne, zdecydowane poparcie dla uchwały podjętej na Zjeździe naszej partii.

Prosimy — drogi Towarzyszu Wiesławie — przyjąć z głębi serc płynące, żołnierskie gratulacje w związku z ponownym wyborem na I sekretarza Komitetu Centralnego PZPR.

Życzymy Wam — drogi Towarzyszu Wiesławie wielu lat dobrego zdrowia oraz owocnej pracy w kierowaniu siłą przewodnią narodu — naszą partią i umacnianiu jedności i zwartości międzynarodowego ruchu robotniczego.

Zapewniamy Was — Towarzyszu Sekretarzu i kierownictwo partii, iż będziemy dbać o wysoką gotowość bojową naszych jednostek i wychowywać żołnierzy na gorących patriotów i internacjonalistów — wiernych obrońców Polski Ludowej". (h)

Przedstawiamy

Sekretarz

EMIL SZUTKIEWICZ rozpoczął pracę w Wojewódzkim Przedsiębiorstwie Przemysłu Mięsnego w Białymstoku w r. 1960 jako instruktor księgowości. Dziś zajmuje odpowiedzialne stanowisko zastępcy głównego księgowego, jednocześnie pełniąc funkcję I sekretarza Komitetu Zakładowego PZPR. O tym, że umie pogodzić pracę zawodową z obowiązkami sekretarza organizacji partyjnej świadczy fakt, że na to zaszczytne i odpowiedzialne stanowisko w roku bieżącym wybrany został po raz piąty.

Zawsze chętnie służy radą i pomocą tym, którzy się do niego zwracają w różnych sprawach, zarówno służbowych jak i osobistych.

Przez przełożonych i współpracowników uważany jest za sumiennego, dobrego pracownika, aktywnego działacza PZPR i zasłużonego społecznika.

(mig)

Pierwsi wykonawcy Giełdy Białostockiej Piosenki

Na konkurs pod nazwą „Młode talenty na start", ogłoszony przez Wojewódzkie Przedsiębiorstwo Imprez Artystycznych, Zarząd Miejski ZMS i Dom Kultury Kolejarza, napływa wiele zgłoszeń. Pierwszych wykonawców już wybrano, przygotowano do występów i dziś, 28 bm. po raz pierwszy będzie ich można usłyszeć na imprezie w Domu Kultury Kolejarza w godz. 18—22. Wystąpią soliści oraz zespół wokalno - muzyczny Domu Kultury Kolejarza. Do tańca grać będzie i akompaniować wykonawcom zespół **„Drumlersi".** (a)

Ochrona przyrody

29 bm. o godz. 19 w sali kolumnowej Akademii Medycznej, Katedra Biologii AMB organizuje kolejny odczyt z cyklu: „Ochrona przyrody — ochroną człowieka". Mgr Romuald Czerpak mówić będzie na temat „Gatunkowa ochrona roślin i zwierząt". Po odczycie wyświetlone zostaną filmy „Na tropach soboli", „Kormorany" i „Grzegorz Mendel". (a)

Express

Goszczący tylekroć na naszych łamach bar „Express" znajduje się w remoncie. Na zamazanych do niedawna szybach wystawowych przechodnie mieli możność przeczytać napis: „malowanie expressowe". I rzeczywiście, mistrzów pędzla spotkać tam można nawet w godzinach wieczornych, co rokuje szybkie zakończenie remontu. Niejeden z bywalców tego lokalu westchnie jednakże: „Oby w parze z odnowionym wnętrzem przyszła ogólna poprawa pracy zakładu!" Bo jak dotychczas, większość gazetowych notatek miała charakter zdecydowanie negatywny. Oczekujemy na poprawę. (do)

Spotkanie autorskie J. M. GISGESA

Jutro, 29 bm. o godz. 17 w Czytelni Wojewódzkiej i Miejskiej Biblioteki Publicznej odbędzie się spotkanie autorskie z **JANEM MARIĄ GISGESEM,** pisarzem, publicystą, sekretarzem ZG Związku Literatów Polskich. (a)

96 białostockich nauczycieli - instruktorami ZHP

Wśród instruktorów harcerskich Hufca ZHP Białystok miasto jest najwięcej nauczycieli, 96 białostockich nauczycieli jest instruktorami ZHP i pełni różnorodne funkcje. Nauczyciele — instruktorzy harcerscy są najczęściej drużynowymi drużyn zuchowych, lub harcerskich w swych szkołach.

(h)

WAŻNE dla rencistów

Jak nas poinformował Związek Emerytów i Rencistów, od 1 stycznia 1969 r. do nabycia biletów ulgowych w MPK nie będą już potrzebne legitymacje tego związku. Rencista korzystający z ulgowego przejazdu będzie musiał natomiast mieć przy sobie **dowód osobisty** oraz odcinek przekazu pocztowego, jako dowód otrzymywania renty.

W związku z powyższym przedłużanie legitymacji Związku Emerytów i Rencistów nie jest w tej chwili konieczne. (er)

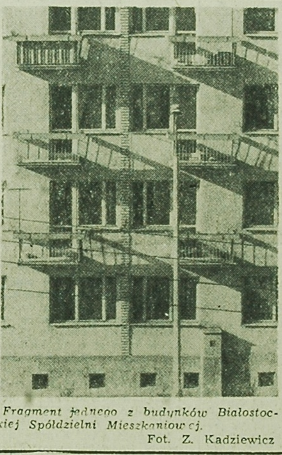

Fragment jednego z budynków Białostockiej Spółdzielni Mieszkaniowej.

Fot. Z. Kadziewicz

Młodzieżowy samorząd podwórkowy

Niedawno w osiedlu nr 20 przy Komitecie Domowym nr 25 obejmującym domy nr 12, 14 i 14/1 przy ul. Nowy Świat powstał młodzieżowy samorząd podwórkowy, w którego skład weszli: przewodniczący: **Marek Arendt,** zastępca przewodniczącego — **Joanna Kalisz,** sekretarz — **Marek Zoń,** członkowie: **Lucyna Dasruta i Andrzej Znorkowski.** Młodzieżowy samorząd podjął się wysadzenia róż i żywopłotu przed domami oraz zabezpieczenia ich przed mrozami. W pracy wyróżnili się szczególnie: **Marek Arendt, Jan Ciszewski, Piotr Daszuta, Joanna Kalisz, Andrzej Strycharski, Leszek i Marek Zoń, Izabella Żywolewska.**

Swą działalnością samorząd młodzieżowy obejmuje dzieci uczęszczające do szkół nr 4 i 12. Już obecnie przystąpiono do opracowania planu pracy sportowo-kulturalnej na okres zbliżających się ferii zimowych. Grupa sześciu chłopców zobowiązała się wykonać trzy karmniki dla ptaków a sześć dziewcząt postanowiło systematycznie karmić ptaki w okresie zimy.

Głównym celem pracy samorządu jest otoczenie opieką wspólnej posesji, zadbanie o jej estetyczny wygląd i zapewnienie odpowiednich form spędzania wolnego czasu. Przydałby się tu bardzo odpowiedni plac zabaw i gier sportowych. Miejsce odpowiednie już jest — teren po nie istniejącym budynku mieszkalnym. Niezbędna jest jednakże pomoc Wydziału Oświaty Prezydium MRN i MKKFiT. Jedyna bowiem piaskownica nie wystarcza dziewczętom i chłopcom z klas VII, VIII i I licealnej. Po prostu już wyrośli z „wieku piaskownicy". Młodzież z pomocą rodziców chętnie przygotuje plac, ale przydałoby się trochę sprzętu sportowego. (h)

Arcydzieła kinematografii radzieckiej

W dniach 28—29 bm. w godz. 15—21 w sali widowiskowej DDK na Nowym Mieście odbywać się będzie seminarium filmowe na temat „Arcydzieła kinematografii radzieckiej". Organizatorami są: DKF przy współudziale DDK, Centralnego Archiwum Filmowego i WDK.

W pierwszym dniu seminarium odbędzie się prelekcja red. Wojciecha Wierzewskiego „Wybitne osiągnięcia kinematografii radzieckiej", prelekcja filmu „Matka", W. Pudowkina, prelekcja — wprowadzenie do filmu „Pancernik Potiomkin" Eisensteina, którą wygłosi mgr St. Morawski, projekcja tego filmu oraz film „Trzy pieśni o Leninie" D. Wiertowa.

W drugim dniu seminarium doc. dr A. Helman wygłosi prelekcję „Główne problemy estetyczne filmu współczesnego", wyświetlony będzie film „Wielki czarodziej" L. Knieszowa, z kolei odbędzie się druga prelekcja na temat Aleksandra Dowżenki i projekcja filmu „Arsenał".

Karty wstępu rozprowadza sekretariat DDK. (a)

Eliminacje konkursu pieśni rewolucyjnych

29 bm. o godz. 15.30 w sali Kina TPP-R rozpoczną się eliminacje miejskie chórów biorących udział w konkursie na najlepsze wykonanie pieśni rewolucyjnych. Wystąpią m. in. chóry: Szkoły Podstawowej nr 6 i Ogniska Muzycznego nr 8. Szkoły Muzycznej I stopnia, Spółdzielczego Ogniska Muzycznego nr 2. (a)

W kilku wierszach

„PERU — kraj, ludzie i architektura" — to temat odczytu mgr inż. arch. **Tadeusza Boruckiego,** organizowanego w ramach cyklu Człowiek — Świat — Polityka przez Klub MPiK oraz SARP. Ilustrowany kolorowymi przezroczami odczyt odbędzie się dzisiaj, 28 bm. o godzinie 17.15 w Klubie MPiK. (do)

NIEPROSZONE CZWARTKI

Uzupełnienie — czego?

Jak najbardziej słuszne są założenia naszego państwa, aby maksymalnie pomagać w rozwoju indywidualnych usług, szczególnie rzemieślniczych. Działalność Komitetu Drobnej Wytwórczości, jak również izb rzemieślniczych i cechów daje sporo pozytywnych rezultatów. Mamy już w naszym mieście wiele takich warsztatów, których jeszcze kilka lat temu bardzo nam brakowało. Usługi szewskie, szklarskie, rymarskie, tapicerskie, samochodowe, kowalskie i im podobne cieszą się dużym zainteresowaniem klientów i jeśli są świadczone na należytym poziomie i w odpowiedniej jakości, wywołują zadowolenie tzw. usługobiorców.

MAMY jednakże i takie usługi, na których naprawdę nie wiadomo komu zależy. Weźmy chociażby prywatne budki z różną tandetą na Siennym Rynku i niektóre ich odpowiedniki w śródmieściu. Kilkanaście kiosków prywatnych prowadzi handel bardzo tandetnym obuwiem wyjściowym i domowym. Gdyby porównać wyrób oferowany przez handlarzy z Siennego Rynku z obuwiem pochodzącym z państwowych wytwórni, takich jak „Chełmek", „Otmęt", „Radoskór", czy też ze spółdzielni pracy, to od razu zauważylibyśmy olbrzymią różnicę. Obuwie z państwowych fabryk jest estetyczne, trwałe modne i tanie. Obuwie z prywatnych kiosków drogie, o bardzo pretensjonalnych fasonach i do tego nietrwałe.

INNY przykład. Jesionka damska lub męska, pochodząca z Zakładów Przemysłu Odzieżowego we Wrocławiu, Łodzi lub innym mieście, jest tania (800—900 zł), lekka i dostępna, w wielu kolorach i fasonach. Jesionka z prywatnego straganu to już nie odzież, a wprost mebel. Ciężkie, niezgrabne, a do tego przynajmniej o 200—300 zł droższe.

JEST jeszcze jeden aspekt tego zagadnienia. Przed każdym kioskiem na Siennym Rynku stoi samochód osobowy będący własnością tamtejszego „rzemieślnika". Nie ma tam ani „Syren", ani „Trabantów", natomiast pełno takich samochodów, jak nowy polski „Fiat", „Renault-10" „Simca", „Wartburg" i inne co droższe samochody.

PRACUJĘ od lat szesnastu. Wynagrodzenie za moją pracę wcale nie jest małe, jak na nasze warunki. Ludzi takich jak ja, posiadających wyższe wykształcenie, pracujących na dobrych stanowiskach w dobrze opłacanych zawodach jest w Białymstoku wielu. Wszyscy zastanawiamy się dlaczego nas, po kilkunastu latach pracy, stać jedynie na kupno „Syreny" lub „Trabanta" a ludzi prowadzących kiosk handlowy (bo rzemieślniczym nawet przy wybujałej fantazji nie można go nazwać) stać jest na dom za około pół miliona złotych i samochód za dalsze 200—300 tys. złotych.

NIE chcę być źle zrozumianym. Nie jestem ani ja, ani mnie podobni, przeciwnikiem prywatnych usług rzemieślniczych. Nie jestem przeciwko wysokim zarobkom tychże rzemieślników. Ale trudno mi się pogodzić, że na marginesie środowiska rzemieślników, a pod ich szyldem działają i żerują właśnie tacy, jakich nie brak na Siennym Rynku. Jest to tym dziwniejsze, że oferują oni i gorszy i droższy towar aniżeli placówki handlu uspołecznionego.

JOTEL