Centrum Kultury Prawosławnej w Białymstoku

Archiwum parafii prawosławnej
pw. Św. Mikołaja Cudotwórcy w Białymstoku

sygn. 12: *Obysknaă kniga Belostokskoj Svăto-Nikolaevskoj sobornoj cerkvi s' 1888 goda*

[księga protokołów ślubnych z lat 1888-1893]

Księgę poddano konserwacji i digitalizacji w ramach projektu „Digitalizacja i konserwacja ksiąg z lat 1865-1902 z prawosławnej parafii św. Mikołaja Cudotwórcy w Białymstoku", zrealizowanego przez Uniwersytet w Białymstoku, Prawosławną Diecezję Białostocko-Gdańską i Fundację „OIKONOMOS".

Projekt został sfinansowany ze środków Ministerstwa Kultury i Dziedzictwa Narodowego, Marszałka Województwa Podlaskiego, Fundacji „OIKONOMOS" i Uniwersytetu w Białymstoku.

Опасная книга Белостокской
Свято-Николаевской соборной церкви
с 1888 года

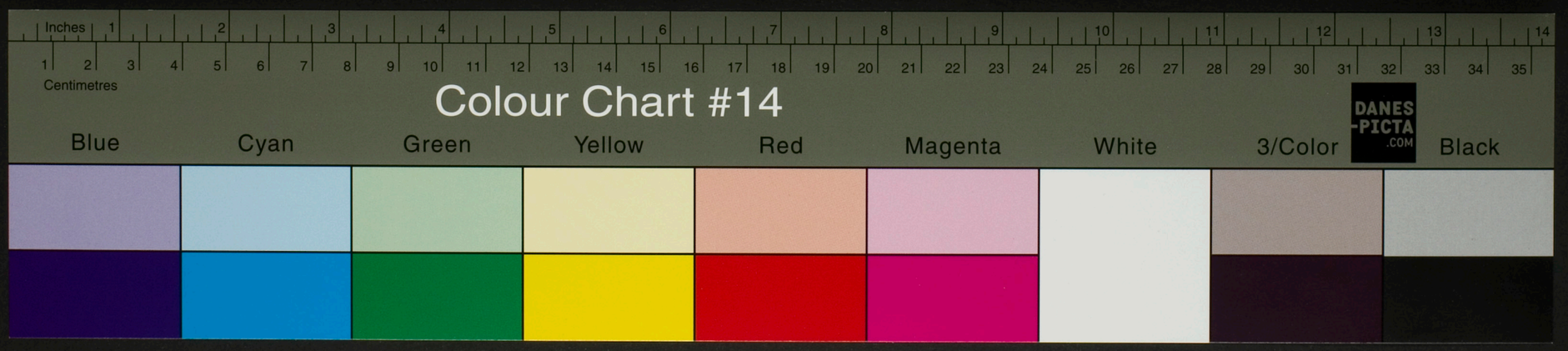

№ 10606

По указу Его Императорскаго Величества, Самодержца Всероссійскаго, настоящая книга выдана изъ Литовской Духовной Консисторіи для записи предбрачныхъ обысковъ Бѣлостокской Св. Николаевской Соборной церкви, Бѣлостокскаго Благочинія. Городъ Вильна Декабря 15 дня 1887 года.

Членъ Консисторіи [illegible]

Секретарь [illegible]

Столоначальникъ [illegible]

Ѻбыскъ бра́чный.

1888 го́да Іюля двадцать Седмого дня. По оу́казу его̀ Імпера́торскагѡ вели́чества Бѣлостокской Свято-Николаевской Соборной Церкви.-

Священно-и-церковнослужи́тели производи́ли ѻбыскъ ѡ̀ жела́ющихъ вступи́ть въ бра́къ, и̂ ѡ̀казалось слѣ́дующее: а) Жени́хъ Крестьянинъ Гродненской губерніи и Уѣзда Верцелишской волости деревни Кульбаки, Иларіонъ Осиповъ Станкевичъ, Православнаго вѣроисповѣданія.-
жи́тельствуетъ въ городѣ Бѣлостокѣ.

в) Невѣ́ста Новопросвѣщенная Святымъ крещеніемъ происходящая изъ Литовскихъ Татаръ, неутвержденная въ Дворянствѣ, Вѣра Яковлева Роткевичъ.-

г) Во́зрастъ къ супру́жеству и̂мѣ́ютъ соверше́нный, а̂ и̂менно: жени́хъ Двадцати двухъ-лѣтъ: а̂ невѣ́ста Двадцати пяти лѣтъ, и̂ ѻ̂ба нахо́дятся въ здра́вомъ оу̂мѣ. д) Родства̀ между ни́ми духо́внагѡ, и̂ли̂ плотска́гѡ родства̀ и̂ свойства̀, возбраня́ющагѡ по оу̂становле́нію Св. Це́ркви бра́къ, никако́гѡ нѣ́тъ: е) Жени́хъ Х - о - л - о - с - т - ъ.
- " - " - " -, а̂ невѣ́ста Д - ѣ - в - и - ц - а.
ѕ) Въ бракосочета́нію приступа́ютъ ѻ̂ни̂ по своему̀ взаи́мному согла́сію и̂ жела́нію, а̂ не по принужде́нію, и̂ на то̀ и̂мѣ́ютъ Голословное позволеніе родныхъ

з) По троекра́тному ѡ̀глаше́нію, сдѣ́ланному въ ѡ̀зна́ченной Це́ркви, 17, 22 и 24 Іюля 1888 года.

препя́тствія къ сему̀ бра́ку никако́гѡ никѣ́мъ не ѡ̀бя́влено. и) Для оу̂достовѣре́нія безпрепя́тственности сегѡ̀ бра́ка, представля́ются пи́сьменные доку́менты: Жениха: а. Паспортъ данный ему Іюня 8 дня 1888 г. за № 502 и б. Метрическое Свидѣтельство о рожденіи и крещ. данное ему 13 Іюля 1888 г. за № 188.-

23.

Обыскъ брачный.

1888 года Августа двадцать перваго дня. По указу Его Императорскаго Величества Белостокской Свято-Николаевской соборной Церкви.

Священно-и-церковнослужители производили обыскъ о желающихъ вступить въ бракъ, и оказалось слѣдующее: а) Женихъ Крестьянинъ Сокольскаго уѣзда, Марьинскаго Волостного Правленія деревни Ярутичи Константинъ Ивановъ Заусскій, жительствуетъ Православнаго исповѣданія.

б) Невѣста Австрійская подданная Анна Антонова Дидрихъ римско-католическаго исповѣданія

в) Возрастъ къ супружеству имѣютъ совершенный, а именно: женихъ двадцать три — лѣтъ: а невѣста двадцать четыре лѣтъ, и Оба находятся въ здравомъ умѣ. д) Родства между ними духовнаго, или плотскаго родства и свойства, возбраняющаго по установленію Церкви бракъ, никакого нѣтъ. е) Женихъ холостъ, а невѣста дѣвица

ж) Къ бракосочетанію приступаютъ Они по своему взаимному согласію и желанію, а не по принужденію, и на то имѣютъ полвольной родительской

з) По троекратномъ оглашеніи, сдѣланномъ въ означенной Церкви, 7, 14 и 21 Августа 1888 года.

препятствія къ сему браку никакого никѣмъ не оказано. и) Для удостовѣренія безпрепятственности сего брака, представляются письменные документы: Женихъ: Свидѣт. волост. Прав. отъ 14 Іюня 1888 г за № 553 и метрич. свид. дерев. и церк. должна сему 1882 г 19 Сентября за Невѣсты: метрич. свид. гражд. эмиграционный данный 14 Января 1874 г. за № 10 и предбрачное свидѣтельство данное 31 Іюня 1888 года № 876.

к) Посемъ бракосочетаніе означенныхъ лицъ предположено совершить въ вышеупомянутой Белостокской Свято-Николаевской соборной Церкви, сего Двадцать Седьмого Іюня 1888 года въ узаконенное время, при постороннихъ свидѣтеляхъ. л) Что все показанное здѣсь о женихѣ и невѣстѣ справедливо, въ томъ удостоверяютъ своею подписью какъ Они сами, такъ и по каждомъ поручители, съ тѣмъ, что если что окажется ложнымъ, то подписавшіеся повинны за то взадъ, по правиламъ церковнымъ и по законамъ гражданскимъ.

Женихъ Крестьянинъ Гродненской губерніи и Уѣзда деревни Кулѣбаки Иоаннъ Осиповъ Станкевичъ

Невѣста Неутвержденная въ Дворянствѣ, Вдова Яковлева Ротжевичъ давши неграматную по личной ея просьбѣ росписаться Сынъ Константиновъ Мультанъ.

Поручители по женихѣ: Крестьянинъ Сокольскаго уѣзда Косовской волости деревни Косова Сынъ Константиновъ Мультанъ и Крестьянинъ тойже волости и деревни Николай Людвиковъ Климашевскій.

по невѣстѣ: Почетный Гражданинъ Левъ Осиповъ Янковскій и опасавшій церковнымъ Семенъ Николаевъ Гилевичъ

Производилъ Обыскъ: Настоятель, Священникъ Павелъ Гетковскій

Псаломщикъ Александръ Недзельскій

Псаломщикъ

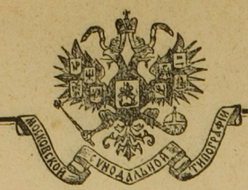

д) Посемꙋ бракосочетанїе ѡзначенныхъ лицъ предположено совершить въ вышеꙋпомянꙋтой Бѣлостокской Св. Николаевской Соборной Церкви, сегѡ двадцать перваго Августа 1888 года въ ꙋзаконенное время, при постороннихъ свидѣтеляхъ. і) Что все показанное здѣсь ѡ женихѣ и невѣстѣ справедливо, въ томъ ꙋдостовѣряютъ своею подписью какъ они сами, такъ и по каждомъ порꙋчители, съ тѣмъ, что если что ѡкажется ложнымъ, то подписавшїеся повинны за то сꙋдꙋ, по правиламъ церковнымъ и по законамъ гражданскимъ.

Женихъ Константинъ Ивановъ Заускій

Невѣста Анна Антоновна Дидрихъ, за нее неграмотную по ея личной просьбѣ расписался Зосимъ Димитріевичъ Невѣдровъ.

Порꙋчители по женихѣ: Отставной Старшій писарь Зосимъ Димитріевичъ Невѣдровъ. Крестьянинъ дер. Соболева Константинъ Леоновъ Савицкій.

_____ по невѣстѣ: Иванъ Адамовъ Данилевскій Мѣщанинъ г. Бѣлостока. Мѣщанинъ г. Лодзи Густавъ Готлибовъ Пишель а за него неграмотнаго по его личной просьбѣ Зосимъ Невѣдровъ.—

Производили ѡбыскъ: Настоятель, Священникъ Павелъ Зелинскій
Діаконъ Михаилъ Смольскій
Псаломщикъ Александръ Недѣльскій—
П



Ѡбыскъ брачный.

1888 года Августа тридцать перваго дня. По ꙋказꙋ егѡ Імператорскагѡ Величества Бѣлостокской Свято Николаевской Соборной церкви

Священно-и-церковнослꙋжители производили ѡбыскъ ѡ желающихъ вступить въ бракъ, и ѡказалось слѣдꙋющее: а) Женихъ Отставной рядовой Сорокской Мѣстной Команды Осипъ Осиповъ Качановскій, Православнаго исповѣданія жительствꙋетъ

в) Невѣста Вдова отставнаго рядоваго Елисавета Васильева Жогликъ, православнаго исповѣданія.

г) Возрастъ къ сꙋпрꙋжествꙋ имѣютъ совершенный, а именно: женихъ пятьдесятъ четыре лѣтъ: а невѣста двадцать восемь лѣтъ, и ѡба находятся въ здравомъ ꙋмѣ. д) Родства междꙋ ними дꙋховнагѡ, или плотскагѡ родства и свойства, возбраняющагѡ по ꙋстановленїю Св. Церкви бракъ, никакогѡ нѣтъ. е) Женихъ Холостъ, а невѣста вдова послѣ перваго брака

ѕ) Къ бракосочетанїю приступаютъ они по своемꙋ взаимномꙋ согласїю и желанїю, а не по принꙋжденїю, и на то имѣютъ позволеніе родныхъ

з) По троекратномꙋ ѡглашенїю, сдѣланномꙋ въ ѡзначенной Церкви, 15, 21 и 28 Августа 1888 года препятствїя къ семꙋ бракꙋ никакогѡ никѣмъ не ѡбявлено. и) Для ꙋдостовѣренїя безпрепятственности сегѡ брака, представляются письменные докꙋменты: Жениха: отставка данная ему 1876 года Февраля 14 дня за № 565. Невѣсты: вдовій видъ, данный ей 1888 г. 20. Марта за № 205.—

д) Посему бракосочетанїе ѡзначенныхъ лицъ предположено совершить въ вышеупомянутой Бѣлостокской Св. Николаевской соборной Церкви, сегѡ тридцать перваго Августа 1888 года въ оузаконенное время, при постороннихъ свидѣтеляхъ. і) Что все показанное здѣсь ѡ женихѣ и невѣстѣ справедливо, въ томъ оудостовѣряютъ своею подписью какъ они сами, такъ и по каждомъ поручители, съ тѣмъ, что если что ѡкажется ложнымъ, то подписавшїеся повинны за то суду, по правиламъ церковнымъ и по законамъ гражданскимъ.

Женихъ Отставной рядовой Осипъ Осиповъ Качановскій

Невѣста Вдова отставнаго рядоваго Елисавета Василіева Жогликъ.

Поручители по женихѣ: Отставной унтеръ-офицеръ Игнатій Ивановъ Рапневскій и отставной рядовой Алексѣй Трохимовъ Яхимовичъ

——— по невѣстѣ: Крестьянинъ деревни Нецекъ Іосифъ Мартиновъ Волосовичъ и крестьянинъ деревни Пацуевъ, Свислочской волости Станиславъ Осиповъ Качановскій. — За жениха, невѣсту и четырехъ поручителей, какъ неграмотныхъ расписался.

Производили Обыскъ: Священникъ Александръ Кендлисъ

Діаконъ Михаилъ Смольскій

Псаломщикъ Александръ Недѣльскій

П

Обыскъ брачный.

1888. года Сентября четвертаго. дня. По оуказу егѡ Імператорскагѡ величества Бѣлостокской Свято-Николаевской Соборной церкви

Священно-и-церковнослужители производили Обыскъ ѡ желающихъ вступить въ бракъ, и ѡказалось слѣдующее: а) Женихъ Прусскій подданный Іоаннъ Евдокимовъ Баеръ, Православнаго исповѣданія.

жительствуетъ

в) Невѣста Крестьянка Заблудовской волости Анастасія Гуліанова Бернадзкая, православнаго исповѣданія.

г) Возрастъ къ супружеству имѣютъ совершенный, а именно: женихъ двадцать пять лѣтъ: а невѣста двадцать. лѣтъ, и оба находятся въ здравомъ оумѣ. д) Родства между ними духовнагѡ, или плотскагѡ родства и свойства, возбраняющагѡ по оустановленїю Св. Церкви бракъ, никакогѡ нѣтъ. е) Женихъ холостъ

, а невѣста дѣвица

ѕ) Къ бракосочетанїю приступаютъ они по своему взаимному согласїю и желанїю, а не по принужденїю, и на то имѣютъ голословное позволенїе и жениха и невѣста отъ своихъ родителей

з) По троекратному ѡглашенїю, сдѣланному въ ѡзначенной Церкви, 21 и 28го Августа и 4. Сентября 1888 года. —

препятствїя къ сему браку никакогѡ никѣмъ не ѡбявлено. и) Для оудостовѣренїя безпрепятственности сегѡ брака, представляются письменные документы: жениха Свид. о рожденіи и крещеніи, данное ему Священникомъ села Голубовки 1873 года 10 Іюля за № 6. и удостовѣреніе Бѣлостокск. Город. Полиц. Управ. отъ 3. Сентября 1888 г. за № 6097. Невѣста прихожанка Бѣлостокск. Соборной церкви. —

Обыскъ брачный.

1888 года Сентября одиннадцатаго дня. По указу ВГШ Императорскаго Величества Бѣлостокской Свято-Николаевской соборной церкви.

Священно-церковнослужители производили обыскъ о желающихъ вступить въ бракъ, и оказалось слѣдующее: а) Женихъ Отставной унтеръ-офицеръ 1. Невскаго пѣхотнаго полка Василій Савельевъ Савельевъ, Православнаго исповѣданія жительствуетъ

б) Невѣста Крестьянка Смоленской губерніи, Юхновскаго уѣзда, деревни Василева, Клинцовой волости Гликерія Никанаторовна Гаврилова, Православнаго исповѣданія.

в) Возрастъ къ супружеству имѣютъ совершенный, а именно: женихъ сорокъ три лѣтъ: а невѣста двадцать одинъ лѣтъ, и Оба находятся въ здравомъ умѣ. д) Родства между ними духовнаго, или плотскаго родства и свойства, возбраняющаго по уставовленію Св. Церкви бракъ, никакого нѣтъ. е) Женихъ Холостъ

, а невѣста Дѣвица

ж) Къ бракосочетанію приступаютъ Они по своемъ взаимномъ согласію и желанію, а не по принужденію, и на то имѣютъ Разрѣшеніе родныхъ

з) По троекратномъ оглашеніи, сдѣланномъ въ означенной Церкви, 28 Августа и 11. Сентября. 1888 года

препятствія къ семъ браку никакого никѣмъ не объявлено. и) Для удостовѣренія безпрепятственности сего брака, предоставляются письменные документы: Женихъ: Клирь объ отставкѣ, данный ему 1882 г Февраля 14 дня № 641. Невѣста: Паспортъ отъ 14 Февраля 1888 г за № 67. и Выпускъ изъ метрическихъ книгъ отъ 13 Февраля 1888 г за № 14. —

д) Посемъ бракосочетаніе означенныхъ лицъ предположено совершить въ вышеупомянутой Бѣлостокской Свято Николаевской соборной Церкви, сего Четвертаго Сентября 1888 года въ узаконенное время, при посторонихъ свидѣтеляхъ. і) Что все показанное здѣсь о женихѣ и невѣстѣ справедливо, въ томъ удостоверяютъ своею подписью какъ Они сами, такъ и по каждомъ поручители, съ тѣмъ, что если что окажется ложнымъ, то подписавшіеся повинны за то судъ, по правиламъ церковнымъ и по законамъ гражданскимъ.

Женихъ Прусскій подданный Іоаннъ Ефремовъ Баръ.

Невѣста Крестьянка Забудовской волости Анастасія Ермолаева Бернадская

Подъ чители по женихѣ: Мѣщанинъ города Бѣлостока Стефанъ Михаиловъ Зоневичъ и крестьянинъ Добрилодской волости Михаилъ Ивановъ Васильокъ

по невѣстѣ: Крестьянинъ Сурубинской волости, деревни Шатинъ Петръ Ермолаевъ Корбутъ и крестьянинъ Черновской волости Александръ Михаиловъ Щитковскій.
Важныя невѣсту и четырехъ поручителей какъ неграмотныхъ по личной ихъ просьбѣ расписались

Производили обыскъ: Священникъ Александръ Кедровъ

Діаконъ Михаилъ Смольскій

Псаломщикъ Александръ Кедровскій

Обыскъ брачный.

1888 года Сентября восемнадцатаго дня. По указу Его Императорскаго Величества Белостожской Свято Никольской Соборной Церкви.

Священно-церковнослужители производили обыскъ о желающихъ вступить въ бракъ, и оказалось слѣдующее: а) Женихъ Уволенный въ запасъ арміи Старшій писарь Управленія Белостокскаго Воинскаго Начальника Иванъ Кирилловъ жительствуетъ Кирѣевъ, Православнаго исповѣданія

б) Невѣста Прусскимъ подданнымъ Вилькомысскаго Любовскаго Мрочекъ, Лютеранскаго исповѣданія

г) Возрастъ къ супружеству имѣютъ совершенный, а именно: женихъ двадцать семь лѣтъ: а невѣста двадцать шесть лѣтъ, и оба находятся въ здравомъ умѣ. д) Родства между ними духовнаго, или плотскаго родства и свойства, возбраняющаго по установленію Св. Церкви бракъ, никакого нѣтъ. е) Женихъ Холостъ

, а невѣста Дѣвица

ё) Къ бракосочетанію приступаютъ они по своему взаимному согласію и желанію, а не по принужденію, и на то имѣютъ Разрѣшеніе родныхъ

з) По троекратному оглашенію, сдѣланному въ означенной Церкви, 4, 11 и 18 Сентября 1888 года.

препятствія къ сему браку никакого никѣмъ не объявлено. и) Для удостовѣренія безпрепятственности сего брака, представляются письменные документы: Женихъ 1. Выданный сему 1 Ноября 1887 года за № 8428 Паспортъ отъ 17 Марта 1888 2. № 17. Невѣста а) Свид. Пастора Бѣлостокск. Кирхи о троекратномъ оглашеніи и безпрепятственномъ бракѣ и метрическое Свидѣтельство о рожденіи и крещеніи въ 1862 году, данное съ Пасторомъ г. Мостъ 16 Августа 1888 года.

д) Посемъ бракосочетаніе означенныхъ лицъ предположено совершить въ вышеупомянутой Бѣлостожской Свято Никольской Церкви, сего оффицыальнаго Сентября 1888 года въ узаконенное время, при постороннихъ свидѣтеляхъ. і) Что все показанное здѣсь о женихѣ и невѣстѣ справедливо, въ томъ удостовѣряютъ своею подписью какъ они сами, такъ и по каждомъ поручителѣ, съ тѣмъ, что если что окажется ложнымъ, то подписавшіеся повинны за то судъ, по правиламъ церковнымъ и по законамъ гражданскимъ.

Женихъ отставной унтеръ офицеръ

Викторъ Семеновъ Савельевъ

Невѣста Христіанна Генкерихъ изъ Варшавскаго Гавриловъ Занеграничнаго участка Ивановской красной росписанія Егоръ Никитинъ Дрожжинъ

Поручители по женихѣ: Старшій Унтеръ-Офицеръ 4 Конно-Артиллерійской Батареи Алексѣй Васильевъ Широковъ за него неграмотнаго изъ сего же роты сынъ Крестьянинъ Тульской губерніи Сенинурскій Егоръ Никитинъ Дрожжинъ

_____ по невѣстѣ: Отставной рядовой Илья Федоровъ Морозовъ за нее неграмотную изъ сего же роспорядъ Ефрейторъ 118 пѣхотнаго Шуйскаго полка Иванъ Давыдовъ Зимъ

Производилъ обыскъ: Священникъ Александръ Келлинъ
Діаконъ Максимъ Смоленскій
Псаломщикъ Александръ Недзельскій

Обыскъ брачный.

1888 года Сентября восемнадцатаго дня. По указу ВГШ Императорскаго Величества Бѣлостокскаго Свято-Николаевскаго Соборнаго Церкви

Священно-и-церковнослужители производили обыскъ о желающихъ вступить въ бракъ, и оказалось слѣдующее: а) Женихъ Младшій врачъ 81 пѣхотнаго Владимірскаго полка Александръ Ефремовъ Мелиховъ, Православнаго исповѣданія.

жительствуетъ

б) Невѣста Дочь Статскаго Совѣтника Дороѳея Карловна Вельсъ, Православнаго исповѣданія

в) Возрастъ къ супружеству имѣютъ совершенный, а именно: женихъ двадцать семь лѣтъ: а невѣста двадцать одинъ лѣтъ, и Оба находятся въ здравомъ умѣ. д) Родства между ними духовнаго, или плотскаго родства и свойства, возбраняющаго по установленію Св. Церкви бракъ, никакого нѣтъ. е) Женихъ Холостъ

, а невѣста дѣвица

ё) Къ бракосочетанію приступаютъ Они по своемъ взаимномъ согласію и желанію, а не по принужденію, и на то имѣютъ позволеніе родителей

ж) По троекратномъ оглашеніи, сдѣланномъ въ означенной Церкви, 4, 11 и 18 Сентября 1888 года.

препятствія къ семъ браку никакого никѣмъ не объявлено. и) Для удостовѣренія безпрепятственности сего брака, представляютъ письменные документы: Женихъ удостовѣреніе Командира 81 пѣхотнаго Владимірскаго полка отъ 1 Октября 1888 года за №4727 и отношеніе Ея Превосходительства отъ 18 Сентября 1888 г за №70 о Невѣстѣ с Метрич. Свид о крещеніи и рожденіи, датое 25 Сентября 1876 года за № 7049.

д) Посемъ бракосочетаніе означенныхъ лицъ предположено совершить въ вышеупомянутой Бѣлостокской Николаевской Соборной Церкви, сего восемнадцатаго Сентября 1888 года въ узаконенное время, при постороннихъ свидѣтеляхъ. і) Что все показанное здѣсь о женихѣ и невѣстѣ справедливо, въ томъ удостовѣряютъ своею подписью какъ Они сами, такъ и по каждомъ поручители, съ тѣмъ, что если что окажется ложнымъ, то подписавшіеся повинны за то судъ, по правиламъ церковнымъ и по законамъ гражданскимъ.

Женихъ Иванъ Кирилловичъ Кирпичевъ.

Невѣста Вѣлгельмина Людвиковна Мрозекъ.

Поручители по женихѣ: Старшій писарь Управленія Бѣлостокскаго Уѣзднаго Воинскаго Начальника Мечиславъ Лаврентьевичъ Козелъ, Того же Управленія Старшій писарь Иванъ Григорьевъ Крыловъ.

по невѣстѣ: писарь того же Управленія Сергѣй Захаровичъ Зверь
Писарь того-же Управленія Василій Фелиппьевичъ Саблинъ

Производили обыскъ: Настоятель, Священникъ Іоаннъ Залѣнскій
Діаконъ Михаилъ Смольскій
Псаломщикъ Александръ Недѣльскій

Обыскъ брачный.

1888 года Октября второго дня. По указу Его Императорскаго Величества Белостокской свято-Николаевской соборной церкви

Священно-и-церковнослужители производили обыскъ о желающихъ вступить въ бракъ, и оказалось слѣдующее: а) Женихъ Уволенный въ запасъ арміи ротный фельдшеръ 14 пѣхотнаго Ставропольскаго полка Михаилъ Васильевъ Стоцкій, Православнаго вѣроисповѣданія сельскаго

б) Невѣста Крестьянка Игуменскаго уѣзда Минской губерніи деревни Слободы Февронія незаконнорожденная Шатрунъ, православнаго исповѣданія. –

в) Возрастъ къ супружеству имѣютъ совершенный, а именно: женихъ тридцать лѣтъ: а невѣста двадцать три лѣтъ, и Оба находятся въ здравомъ умѣ. д) Родства между ними духовнаго, или плотскаго родства и свойства, возбраняющаго по установленію Св. Церкви браку, никакого нѣтъ. е) Женихъ холостъ

, а невѣста дѣвица

ж) Къ бракосочетанію приступаютъ Они по своему взаимному согласію и желанію, а не по принужденію, и на то имѣютъ полное родныхъ

з) По троекратному оглашенію, сдѣланному въ означенной Церкви, 18 и 25 Сентября и 2 Октября 1888 года.

препятствія къ сему браку никакого никѣмъ не оказано. и) Для удостовѣренія безпрепятственности сего брака, представляются письменные документы: Жениха: Билетъ, данный ему 16 Февраля 1883 года за № 731 Невѣсты: выписка изъ прот. книги, данная 13 Августа 1888 г. за № 71. и Свидѣтельство Хорошилова Священника данное 22 Сентября 1888 года № 443 —

д) Посему бракосочетаніе означенныхъ лицъ предположено совершить въ вышеупомянутой Бѣлостокской Св. Николаевской Соборной Церкви, сего Восемнадцатаго Сентября 1888 года въ узаконенное время, при постороннихъ свидѣтеляхъ. і) Что все показанное здѣсь о женихѣ и невѣстѣ справедливо, въ томъ удостовѣряютъ своею подписью какъ Они сами, такъ и по каждомъ порученіи, съ тѣмъ, что если что окажется ложнымъ, то подписавшіеся повинны за то судъ, по правиламъ церковнымъ и по законамъ гражданскимъ.

Женихъ Александръ Сергіевъ Мишфъ

Невѣста Дорофея Карловна Вельсъ

Поручители по женихѣ: Отставной Коллежскій Асессоръ Александровъ Лисѣевскій
Коллежскій Асессоръ Фрейлинъ Антоновъ
Шафговскій

по невѣстѣ: Губернскій Секретарь Михаилъ Ивановичъ Конверскій
Учитель Бѣлостокскаго Институтора Левъ Карловичъ Вельсъ

Производили обыскъ: Настоятель, Священникъ Павелъ Великій.
Діаконъ Михаилъ Сперанскій
Псаломщикъ Александръ Недзѣльскій

д) Посемъ бракосочетаніе ѡзначенныхъ лицъ предположено совершить въ вышеѵпомянѵтой Бѣлостокской Св. Николаевской Соборной Церкви, сего втораго Октября 1888 года въ ѹзаконенное время, при постороннихъ свидѣтеляхъ. е) Что всѣ показанное здѣсь ѡ женихѣ и невѣстѣ справедливо, въ томъ ѹдостоверяютъ своею подписью какъ они сами, такъ и по каждомъ порѹчителѣ, съ тѣмъ, что если что окажется ложнымъ, то подписавшіеся повинны за то ѹдъ, по правиламъ церковнымъ и по законамъ гражданскимъ.

Женихъ Михаилъ Васильевъ Отцукій

Невѣста Фебронія незаконнорожденная Шатрунъ
За Неграмотную роспискою М. Ефроимъ Машинъ Андрей Ѳедоровъ Остапковскій

Порѹчители по женихѣ: Мѣщанинъ г. Бѣлостока
Мартыновичъ Михайловъ Мѣщанинъ
М. Ефроимъ Андрей Ѳедоровъ Остапковскій

———— по невѣстѣ: Состоящій въ запасѣ артиллеріи
ефрейторъ Иванъ Трифоновъ Васильевъ
Состоящій въ запасѣ артиллеріи ефрейторъ ефрейторъ
Николай Васильевъ Замковскій

Производилъ ѡбыскъ: Настоятель Священникъ Іоаннъ Зеленскій
Діаконъ Михаилъ Смоленскій
Псаломщикъ Александръ Недзѣлецкій.

1
30

ѠБЫСКЪ БРАЧНЫЙ.

1888 года Октября втораго дня. По ѹказѹ ЕГѠ ИМПЕРАТОРСКАГО ВЕЛИЧЕСТВА Бѣлостокской Свято-Николаевской Соборной церкви

Священно-и-церковнослѹжители производили ѡбыскъ ѡ желающихъ вступить въ бракъ, и ѡказалось слѣдѹющее: а) Женихъ Ѹвольненный въ запасъ арміи рядовой 10. Драгунскаго Екатеринославскаго полка Егоръ Флоровъ Пигаревъ, православнаго исповѣданія жительствѹетъ

б) Невѣста Мѣщанина города Бѣлостока Марія Петрова Волосовичъ православнаго исповѣданія

г) Возрастъ къ супружеству имѣютъ совершенный, а именно: женихъ тридцать лѣтъ: а невѣста девятнадцать лѣтъ, и Оба находятся въ здравомъ ѹмѣ. д) Родства между ними дѹховнаго, или плотскаго родства и свойства, возбранающаго по ѹстановленію Св. Церкви бракъ, никакого нѣтъ. е) Женихъ холостъ, а невѣста дѣвица

ж) Къ бракосочетанію приступаютъ Они по своемѹ взаимномѹ согласію и желанію, а не по принѹжденію, и на то имѣютъ законное родителей

По троекратномѹ ѡглашенію, сдѣланномѹ въ ѡзначенной Церкви, 18, 25 Сентября и 2 Октября 1888 года препятствія къ семѹ браку никакого никѣмъ не ѡкрыто. и) Для ѹдостовѣренія безпрепятственности сего брака, представляются письменные докѹменты: женихъ Билетъ, данный ему 1 Сентября 1884 года № 3104, Невѣста Свидѣтельство Ѹрала отъ 26 Сентября 1888 г № 1090

Обыскъ брачный.

1888 года сентября 9 днѧ. По указу ЕГО ИМПЕРАТОРСКАГО ВЕЛИЧЕСТВА Бѣлостокской Соборной Свято-Николаевской церкви

Священно-и-церковнослужители производили обыскъ о желающихъ вступить въ бракъ, и оказалось слѣдующее: а) Женихъ Гродненскій 2-й гильдіи купеческій сынъ Діонисій Николаевъ Митрополовъ, православнаго исповѣданія жительствуетъ на ст. Лапы С.-Петербургской Виленской дороги

б) Невѣста сиротка Евросія Густавовна Керлинъ, Евангелическо-Лютеранскаго исповѣданія

в) Возрастъ къ супружеству имѣютъ совершенный, а именно: женихъ тридцать три года лѣтъ: а невѣста девятнадцать лѣтъ, и оба находятся въ здравомъ умѣ. г) Родства между ними духовнаго, или плотскаго родства и свойства, возбранявшаго по установленію Св. Церкви бракъ, никакого нѣтъ. д) Женихъ вдовецъ носитъ перваго брака

, а невѣста дѣвица

е) Къ бракосочетанію приступаютъ они по своемъ взаимномъ согласію и желанію, а не по принужденію, и на то имѣютъ согласіе своихъ родителей

ж) По троекратномъ оглашеніи, сдѣланномъ въ означенной Церкви,

препятствія къ сему браку никакого никѣмъ не объявлено. з) Для удостовѣренія безпрепятственности сего брака, представляются письменные документы: 1) Свидѣтельство Гродненской городской управы о принадлежности Мѣщанина къ 2 гильдіи купеческому сословію отъ 24 Декабря 1887 г. за № 1105. 2) Метрическое свидѣтельство о рождении женихомъ крещеной Бѣлостокской церкви, что на Архивѣ Синода остался въ С. Петербургѣ отъ 11 Октября 1857 г. за № 3) Выписи изъ метрическихъ книгъ Лютеранскаго Р. Католическаго прихода, отъ 26 Сент. 1888 г. за № 63 о смерти первой жены жениха Елены Екатерины урожденной Верне, послѣдовавшей 4 Сент. 1886 года. 4) Свидѣтельство объ отставкѣ женихомъ

з) Женихъ Егоръ Флоровъ Писаревъ

Невѣста Марія Петрова Волосовичъ

Поручители по женихѣ: Мѣщанинъ города Бѣлостока Діонисій Александровъ Поманъ данъ намъ отцомъ для себя регистрировъ мѣщанинъ города Бѣлостока Іосифъ Леоновъ Куровицъ

по невѣстѣ: Явочной вѣдомости армии рядовой Илія Тихоновъ Понтусовъ и Отставной Унтеръ-офицеръ за всеподданнѣйшаго неграмотства себя росписуюсь Ѳедоръ Ивановъ Воронцовъ

Производилъ обыскъ: Настоятель Священникъ Павелъ Замнинскій
Діаконъ Михаилъ Романовскій
Псаломщикъ Александръ Науменко

Новинскаго Владимiра Iерархiева [illegible] Богоявленской пов. Присутствовали 30 Декабря 1876 г. № 39. 5) Свидѣтельства Нотаріуса Варшавскаго Окружнаго суда отъ 12 Января 1881 г. о разводѣ невѣсты въ 1869 г. 25 Сентября и б) Удостовѣренiе Министр. Внутр. Дѣлъ отъ 4 Февр. 1881 г. № 911 о томъ, что невѣста состоитъ Римско-Католическаго исповѣданiя.

Д) Посемъ бракосочетаніе ѡзначенныхъ лицъ предположено совершить въ вышеѡпомянѹтой Бѣлостокской Собарной Свят. Николаевской Церкви, сегѡ 9 октября 1888 года въ ѹзаконенное врема, при посторонних свидѣтелях. Е) Что всѣ показанное здѣсь ѡ женихѣ и невѣстѣ справедливо, въ томъ ѹдостовѣряютъ своею подписью какъ они сами, такъ и по каждомъ порѹчители, съ тѣмъ, что если что ѡкажется ложнымъ, то подписавшiеся повинны за то сѹдъ, по правиламъ церковнымъ и по законамъ гражданскимъ.

Женихъ Власiй Ѳилиповичъ Ѳилипповъ

Невѣста Аврелiя Авксентовна Корженичъ

Порѹчители по женихѣ: Штабсъ-капитанъ 13-го Уланскаго Владимiрскаго полка Петръ Ѳедотовъ Кондратовъ. Камеръ-Юнкеръ Двора Его Величества Статскiй Совѣтникъ Иванъ Валерiановичъ Сипягинъ

——— по невѣстѣ: Дворянинъ, Врачъ Аптекарь Карловичъ Крѣстиковскiй. Дворянинъ Александръ Александровичъ Ольшевецъ.

Производили ѠБЫСКЪ: Священникъ Александръ Кендысь
Діаконъ Михаилъ Сiмовскiй
Псаломщикъ Александръ Жерлецкiй

11.

32

ѠБЫСКЪ БРАЧНЫЙ.

1888 года Октября девятаго дня. По ѹказѹ ЕГѠ ИМПЕРАТОРСКАГѠ ВЕЛИЧЕСТВА Бѣлостокской Свято-Николаевской собарной церкви.

Священно-церковнослѹжители производили ѠБЫСКЪ ѡ желающихъ вступить въ бракъ, и ѡказалось слѣдѹющее: А) Женихъ отставной казенный денщикъ 13 Уланскаго Владимiрскаго полка Терентiй Ефимовъ Ефимовъ, православнаго жительства ѹтъ повѣданiя.

Б) Невѣста крестьянка Дойлидской волости, деревни Собобцы Анна Аѳанасьева Кузьма, православнаго исповѣданiя.

Г) Возрастъ къ сопрѹжеству имѣютъ совершенный, а именно: женихъ сорокъ семь лѣтъ: а невѣста тридцать ——— лѣтъ, и Оба находятся въ здравомъ ѹмѣ. Д) Родства между ними дѹховнаго, или плотскаго родства и свойства, возбранящаго по ѹстановленiю Св. Церкви бракъ, никакого нѣтъ. Е) Женихъ холостъ, а невѣста дѣвица

Ж) Къ бракосочетанiю приступаютъ Они по своемѹ взаимномѹ согласiю и желанiю, а не по принѹжденiю, и на то имѣютъ позволенiе родныхъ.

З) По троекратномѹ ѡглашенiю, сдѣланномѹ въ ѡзначенной Церкви, 25 Сентября и 2 и 9 Октября 1888 года.

препятствiя къ семѹ бракѹ никакого никѣмъ не ѡбявлено. И) Для ѹдостовѣренiя безпрепятственности сего брака, представляются письменные докѹменты: Женихъ: отставка, данная ему 14 Iюня 1879 года за № 4048. — Невѣсты: Свидѣтельство Священника Дойлидской Церкви отъ 2 Октября 1888 г. за № 38. —

Ѻ́быскъ бра́чный.

1888 года Октября шестнадцатаго дня. По оу́казу его̀ Імпера́торскагѡ вели́чества Бѣлостокской Свято Николаевской соборной церкви

Свѧщенно-и-церковнослу́жители производи́ли ѻ́быскъ ѡ̀ жела́ющихъ всту́пить въ бра́къ, и̂ ѡ̀каза́лось слѣ́дующее: а̂) Жени́хъ крестьянинъ гмины Богуше Щучинскаго уѣзда, Ломжинской губерніи Казимиръ Іаковлевъ Рыбинскій, римско-католи-жи́тельствуетъ ческаго исповѣданія.

в̂) Невѣ́ста крестьянка села Клениикъ Бѣльскаго уѣзда Домника Лукіанова Иванюкъ, православнаго исповѣданія.

г̂) Во́зрастъ къ супру́жеству и̂мѣ́ютъ соверше́нный, а̂ и̂менно: жени́хъ шестьдесятъ пять лѣтъ: а̂ невѣ́ста тридцать семь лѣтъ, и̂ ѻ̂ба нахо́дѧтсѧ въ здра́вомъ оу̂мѣ̀. д̂) Родства̀ между̀ ни́ми духо́внагѡ, и̂лѝ плотскагѡ родства̀ и̂ свойства̀, возбраня́ющагѡ по оу̂становле́нію Св. Це́ркви бра́къ, никако́гѡ нѣ́тъ. е̂) Жени́хъ вдовъ послѣ перваго брака, а̂ невѣ́ста дѣвица

ѕ̂) Къ бракосочета́нію присту́паютъ ѻ̂ни̂ по своему̀ взаи́мному̀ согла́сію и̂ жела́нію, а̂ не по принужде́нію, и̂ на то̀ и̂мѣ́ютъ позволеніе родныхъ

з̂) По троекра́тному̀ ѡ̂глаше́нію, сдѣ́ланному̀ въ ѡ̂зна́ченной Це́ркви, 2, 9 и 16 Октября 1888 года

препѧ́тствіѧ къ сему̀ бра́ку никако́гѡ никѣ́мъ не ѡ̂бѧ́влено. и̂) Длѧ оу̂достовѣре́ніѧ безпрепѧ́тственности сегѡ̀ бра́ка, представлѧ́ютсѧ пи́сьменные доку́менты: Жениха: Свидѣт. гмины отъ 24 Марта 1888 г за № 29. и Свидѣтельство о смерти первой его жены отъ 20 августа 1888 г за № 103. Невѣсты: Свидѣт. Клениискаго волост. прав. отъ 10 Сентября 1888 г. за № 739 и метрич. выписка о рожд. и крещ. дашки отъ 8. Октября 1880 г за № 57.

д̂) Посему̀ бракосочета́ніе ѡ̂зна́ченныхъ ли́цъ предположено̀ соверши́ть въ вышеупомѧ́нутой Бѣлостокской Св. Николаевской Соборной Це́ркви, сегѡ̀ девятаго Октября 1888 года.

въ оу̂законе́нное вре́мѧ, при посторо́нних свидѣ́телѧхъ. і̂) Что̀ всѐ пока́занное здѣ́сь ѡ̂ женихѣ̀ и̂ невѣ́стѣ справедли́во, въ то́мъ оу̂достовѣрѧ́ютъ свое́ю по́дписью ка́къ ѻ̂ни̂ са́ми, та́къ и̂ по ка́ждомъ поручи́тели, съ тѣ́мъ, что̀ е̂сли что̀ ѡ̂ка́жетсѧ ло́жнымъ, то подписа́вшіесѧ пови́нны за то̀ су́ду, по пра́виламъ церко́внымъ и̂ по зако́намъ гражда́нскимъ.

Жени́хъ Отставный казенный денщикъ Терентій Евфимовъ Ефимовъ

Невѣ́ста крестьянка деревни Соболева Анна Андреева Кузьма.

Поручи́тели по женихѣ: Крестьяне деревни Соболева Василій Ивановъ Луцкевичъ и Осипъ Евфимовъ Петровскій

——— по невѣ́стѣ: Крестьяне деревни Соболева Левъ Станиславовъ Кузьма и Викентій Казимировъ Козловскій,

Производи́ли ѻ́быскъ: Священникъ Александръ Кендысъ
Діаконъ Михаилъ Смольскій
Псаломщикъ Александръ Недѣльскій

д) Посему бракосочетанїе ѡзначенныхъ лицъ предположено совершить въ вышеупомянутой Бѣлостокской Свято-Николаевской Церкви, сегѡ Шестнадцатаго Октября 1888 года въ узаконенное время, при постороннихъ свидѣтеляхъ. і) Что все показанное здѣсь ѡ женихѣ и невѣстѣ справедливо, въ томъ удостовѣряютъ своею подписью какъ они сами, такъ и по каждомъ поручители, съ тѣмъ, что если что ѡкажется ложнымъ, то подписавшіеся повинны за то суду, по правиламъ церковнымъ и по законамъ гражданскимъ.

Женихъ Казимиръ Іаковлевъ Рыбинскій

Невѣста Доминика Лукіанова Иванюкова

Поручители по женихѣ: Крестьяне деревни Трипутей Осипъ Ивановъ Михальскій Карлъ Ивановъ Якубецкій

——— по невѣстѣ: Крестьяне деревни Трипутей Осипъ Викентіевъ Кузмицкій и Иванъ Ивановъ Ключикъ

Производили обыскъ: Священникъ Александръ Кендысъ
Діаконъ Михаилъ Смоловскій
Псаломщикъ Александръ Недѣльскій

Обыскъ брачный.

1888 года Октября Шестнадцатаго дня. По указу егѡ Императорскагѡ величества Бѣлостокской Свято-Николаевской Соборной Церкви.

Священно-и-церковнослужители производили обыскъ ѡ желающихъ вступить въ бракъ, и ѡказалось слѣдующее: а) Женихъ Уволенный въ запасъ арміи рядовой Севастіанъ Ѳеодоровъ Антонюкъ 102 пѣхотнаго Вятскаго полка, жительствуетъ Православнаго исповѣданія

б) Невѣста Мѣщанка города Бѣльска Іулія Ѳомова Олендская, римско католическаго исповѣданія.

г) Возрастъ къ супружеству имѣютъ совершенный, а именно: женихъ двадцать восемь лѣтъ: а невѣста тридцать пять лѣтъ, и оба находятся въ здравомъ умѣ. д) Родства между ними духовнагѡ, или плотскагѡ родства и свойства, возбраняющагѡ по установленію Св. Церкви бракъ, никакогѡ нѣтъ. е) Женихъ холостъ, а невѣста дѣвица

ѕ) Къ бракосочетанію приступаютъ они по своему взаимному согласію и желанію, а не по принужденію, и на то имѣютъ позволеніе родныхъ

з) По троекратному ѡглашенію, сдѣланному въ ѡзначенной Церкви, 2, 9 и 16 Октября 1888 года

препятствія къ сему браку никакогѡ никѣмъ не ѡбявлено. и) Для удостовѣренія безпрепятственности сегѡ брака, представляются письменные документы: Женихъ Билетъ данный ему 1887 г. Августа 31 д. № 4183. Невѣста: Паспортъ, данный ей 20. Сентября 1888 г. за № 535

Обыскъ брачный.

1888 года Октября двадцать третьяго дня. По указу ЕГВ Императорскаго величества Бѣлостокской Свято-Николаевской соборной церкви.

Священно-и-церковнослужители производили обыскъ о желающихъ вступить въ бракъ, и оказалось слѣдующее: а) Женихъ Крестьянинъ Островской волости Сокольскаго уѣзда, деревни Ровка Левъ Матвѣевъ Макуль, Православнаго

жительствуетъ исповѣданія.

б) Невѣста Крестьянка Дойлидской волости, деревни Тимковки Елена Александрова Болдакъ, православнаго исповѣданія.

г) Возрастъ къ супружеству имѣютъ совершенный, а именно: женихъ двадцать шесть лѣтъ: а невѣста тридцать лѣтъ, и оба находятся въ здравомъ умѣ. д) Родства между ними духовнаго, или плотскаго родства и свойства, возбраняющаго по установленію Св. Церкви бракъ, никакого нѣтъ. е) Женихъ холостъ

, а невѣста дѣвица

ё) Къ бракосочетанію приступаютъ они по своему взаимному согласію и желанію, а не по принужденію, и на то имѣютъ полные поводы

з) По троекратному оглашенію, сдѣланному въ означенной Церкви, 9, 16 и 23 Октября 1888 года.

препятствія къ сему браку никакого никѣмъ не объявлено. и) Для удостовѣренія безпрепятственности сего брака, представляются письменные документы: женихъ: Свид. о рожд. Самогрудской церкви отъ 26 Сентября 1888 года за № 71. Паспорт. отъ 12 Сентября 1888 г. за № 38; Невѣста Свидѣтельство Священ. Дойлидской Церкви отъ 19 Октября 1888 г. за № 41.

д) Посемъ бракосочетаніе означенныхъ лицъ предположено совершить въ вышепомянутой Бѣлостокской Николаевской Соборной Церкви, сего Шестнадцатаго Октября 1888 года въ узаконенное время, при постороннихъ свидѣтеляхъ. е) Что все показанное здѣсь о женихѣ и невѣстѣ справедливо, въ томъ удостовѣряютъ своею подписью какъ Они сами, такъ и по каждомъ поручители, съ тѣмъ, что если что окажется ложнымъ, то подписавшіеся повинны за то судъ, по правиламъ церковнымъ и по законамъ гражданскимъ.

Женихъ Священникъ Осодоровъ Антоновъ.

Невѣста Гурія Ѳомина Ланская

Поручители по женихѣ: Отставной унтеръ Заплаткинъ Аѳанасій Владиміровъ Осиповъ Новгородскій

Отставной унтеръ-Офицеръ Семенъ Никитинъ Ивановъ

по невѣстѣ: Отставной рядовой Григорій Семеновъ Трофимовъ Пономаревъ

Иванъ Осиповъ Савицкій

Производили Обыскъ: Священникъ Александръ Кендисъ

Діаконъ Михаилъ Романовъ

Исполнитель Алексѣй Недѣльскій

Московской Синодальной Типографіи

д) Посему бракосочетаніе означенныхъ лицъ предположено совершить въ вышеупомянутой Бѣлостокской Николаевской Соборной Церкви, сего двадцать третьяго Октября 1888 г. въ узаконенное время, при постороннихъ свидѣтеляхъ. і) Что все показанное здѣсь о женихѣ и невѣстѣ справедливо, въ томъ удостовѣряютъ своею подписью какъ они сами, такъ и по каждомъ поручители, съ тѣмъ, что если что окажется ложнымъ, то подписавшіеся повинны за то суду, по правиламъ церковнымъ и по законамъ гражданскимъ.

Женихъ Крестьянинъ Левъ Матвеевъ Микула

Невѣста Крестьянка Елена Александрова Болдакъ

Поручители по женихѣ: Отставной рядовой Василій Андреевъ Лущевскій и крестьянинъ деревни Пасынокъ Петръ Лукичъ Василевскій

——— по невѣстѣ: Крестьянинъ Островской волости Амвросій Мартиновъ Казмѣровичъ и отставной рядовой Феликсъ Францевъ Вильчевскій.

Производили обыскъ: Священникъ Александръ Кендзиръ
Діаконъ Михаилъ Смольскій
Псаломщикъ Александръ Недѣльскій.

Московской Синодальной Типографіи

Обыскъ брачный.

1888 года Октября двадцать четвертаго дня. По указу его Императорскаго Величества Бѣлостокской Свято-Николаевской Соборной Церкви.

Священно-и-церковнослужители производили обыскъ о желающихъ вступить въ бракъ, и оказалось слѣдующее: а) Женихъ Мѣщанинъ г. Вилейки Владиміръ Ѳаддеевъ Савицкій, Православнаго исповѣданія.

жительствуетъ

в) Невѣста Мѣщанка м. Хорощи Викторія Иванова Клодницкая, римско католическаго исповѣданія.

г) Возрастъ къ супружеству имѣютъ совершенный, а именно: женихъ двадцать три лѣтъ: а невѣста двадцать четыре лѣтъ, и оба находятся въ здравомъ умѣ. д) Родства между ними духовнаго, или плотскаго родства и свойства, возбраняющаго по установленію Св. Церкви бракъ, никакого нѣтъ. е) Женихъ холостъ

, а невѣста дѣвица

ѕ) Къ бракосочетанію приступаютъ они по своему взаимному согласію и желанію, а не по принужденію, и на то имѣютъ позволеніе родныхъ

з) По троекратному оглашенію, сдѣланному въ означенной Церкви, 9. 16 и 23 Октября 1888 года.

препятствія къ сему браку никакого никѣмъ не объявлено. и) Для удостовѣренія безпрепятственности сего брака, представляются письменные документы: Жениха. Свидѣт. Мѣщанской Управы отъ 3. Сентября 1886 г. № 709 и метрическая выпись о рожд. и крещ. данная ему 1886. № 67. Невѣста: Метрическая выпись о рожд. и крещ. данная ей 1888 г. 8. Октября за № 184 и Свидѣт. о бытіи у исповѣди въ Хорощан. Костелѣ отъ 23 Октября 1888 г. за № 187

Московской Синодальной Типографіи

д) Посему бракосочетаніе означенныхъ лицъ предположено совершить въ вышеупомянутой Бѣлостокской Св. Николаевской Церкви, сего двадцать четвертаго Октября 1888 г. въ узаконенное время, при постороннихъ свидѣтеляхъ. і) Что все показанное здѣсь о женихѣ и невѣстѣ справедливо, въ томъ удостовѣряютъ своею подписью какъ они сами, такъ и по каждомъ поручители, съ тѣмъ, что если что окажется ложнымъ, то подписавшіеся повинны за то суду, по правиламъ церковнымъ и по законамъ гражданскимъ.

Женихъ Мѣщанинъ города Вилейки Владиміръ Ѳаддеевъ Савицкій

Невѣста Мѣщанка м. Хорощи Викторія Иванова Клодницкая

Поручители по женихѣ: Мѣщанинъ города Гродны Николай Ивановъ Куликовскій и мѣщанинъ города Бѣлостока Францъ Ивановъ Стасевичъ

——— по невѣстѣ: Отставной церковникъ Семенъ Николаевъ Бѣлецовъ Мещанинъ г. Гродна Константинъ Николаевичъ Куликовскій

Производили обыскъ: Священникъ Александръ Кендзиц
Діаконъ Михаилъ Смольскій
Псаломщикъ Александръ Недѣльскій

Московской Синодальной Типографіи

Обыскъ брачный.

1888 года Октября тридцатаго дня. По указу его Императорскаго Величества Бѣлостокской Свято-Николаевской Соборной Церкви

Священно-и-церковнослужители производили обыскъ о желающихъ вступить въ бракъ, и оказалось слѣдующее: а) Женихъ Уволенный въ запасъ арміи старшій писарь 1. батареи, 26. Артиллерійской бригады Семенъ Мартиновъ Пригожій, жительствуетъ Православнаго исповѣданія.

в) Невѣста Крестьянка села Котры, Пружанскаго уѣзда Евдокія Лукина Шведъ, православнаго исповѣданія.

г) Возрастъ къ супружеству имѣютъ совершенный, а именно: женихъ двадцать восемь лѣтъ: а невѣста двадцать одинъ лѣтъ, и оба находятся въ здравомъ умѣ. д) Родства между ними духовнаго, или плотскаго родства и свойства, возбраняющаго по установленію Св. Церкви бракъ, никакого нѣтъ. е) Женихъ холостъ

, а невѣста дѣвица

ѕ) Къ бракосочетанію приступаютъ они по своему взаимному согласію и желанію, а не по принужденію, и на то имѣютъ позволеніе родителей

з) По троекратному оглашенію, сдѣланному въ означенной Церкви, 16, 23 и 30 Октября 1888 года!

препятствія къ сему браку никакого никѣмъ не объявлено. и) Для удостовѣренія безпрепятственности сего брака, представляются письменные документы: Жениха Билетъ, данный ему 24 Декабря 1886 г. за № 1330; Невѣсты Метрика о рожд. и крещ., данное ей 1879 г. Октября 22 д. за № 19.



д) Посему бракосочетанїе ѡзначенныхъ лицъ предположено совершить въ вышеупомянутой Бѣлостокской Св. Николаевской Соборной Церкви, сегѡ Тридцатаго Октября 1888 года въ оузаконенное время, при постороннихъ свидѣтеляхъ. і) Что все показанное здѣсь ѡ женихѣ и невѣстѣ справедливо, въ томъ оудостовѣряютъ своею подписью какъ они сами, такъ и по каждомъ поручители, съ тѣмъ, что если что ѡкажется ложнымъ, то подписавшїеся повинны за то суду, по правиламъ церковнымъ и по законамъ гражданскимъ.

Женихъ Уволенный въ Запасъ арсеній Старшій писарь Семенъ ~~Мартиновъ~~ Пригожій

Невѣста Сарія Лукьяновна Шведъ

Поручители по женихѣ: Крестьянинъ Деревни Краснъ Юліянъ Михаиловъ Чайковскій
Дворянинъ Адольфъ Осиповъ Малишевскій

——— по невѣстѣ: крестьянинъ Волковыскаго уѣзда Казимиръ Петровичъ Бодзикъ. Крестьянинъ ур. Выгроды Феликсъ Викентьевичъ Чайковскій

Производили обыскъ: Священникъ Александръ Кендзиц
Діаконъ Михаилъ Смольскій
Псаломщикъ Александръ Недѣльскій



Обыскъ брачный.

1888 года Октября тридцатаго дня. По оуказу егѡ Імператорскагѡ величества Бѣлостокской Свято Николаевской соборной Церкви

Священно-и-церковнослужители производили обыскъ ѡ желающихъ вступить въ бракъ, и ѡказалось слѣдующее: а) Женихъ Мѣщанинъ посада Александрова глины Бружицы Лодзинскаго уѣзда Иванъ Фридриховъ Гофманъ, православнаго исповѣданія.

жительствуетъ

в) Невѣста Мѣщанка города Бѣлостока Фекла Карловна Вышковская, римско-католическаго исповѣданія.

г) Возрастъ къ супружеству имѣютъ совершенный, а именно: женихъ двадцать три лѣтъ: а невѣста восемнадцать лѣтъ, и оба находятся въ здравомъ оумѣ. д) Родства между ними духовнагѡ, или плотскагѡ родства и свойства, возбраняющагѡ по оустановленїю Св. Церкви бракъ, никакогѡ нѣтъ. е) Женихъ холостъ, а невѣста дѣвица

ѕ) Къ бракосочетанїю приступаютъ они по своему взаимному согласїю и желанїю, а не по принужденїю, и на то имѣютъ позволеніе родителей

з) По троекратному ѡглашенїю, сдѣланному въ ѡзначенной Церкви, 16, 23 и 30 Октября 1888 года

препятствїя къ сему браку никакогѡ никѣмъ не ѡбявлено. и) Для оудостовѣренїя безпрепятственности сегѡ брака, представляются письменные документы: Жениха: Паспортъ, данный ему 27 Ноября 1887 г за № 3879 и Красный билетъ, выданный ему 1886 г 12 Ноября за № 2397. Невѣсты: Метрич. свид. данное 27 Октября 1888 года за № 1141 и Свид. Бѣлостоц. Костела о троекратномъ оглашеніи, данное 27 Октября 1888 г за № 1142.

39.

д) Посемъ бракосочетáніе óзначенныхъ лúцъ предположено совершúть въ вышеупомянýтой Бѣлостокской Николаевской Соборной Церкви, сегó Тридцатаго Октября 1888 года въ óзаконéнное врéмя, при постóронникъ свидѣтеляхъ. е) Что всѣ показанное здѣсь óженихѣ и невѣстѣ справедлúво, въ тóмъ óудостовѣряютъ своéю пóдписью какъ óни сáми, такъ и по кáждомъ порýчителя, съ тѣмъ, что éсли что óкажется лóжнымъ, то подписáвшіеся повúнны за то судъ, по прáвиламъ церкóвнымъ и по закóнамъ граждáнскимъ.

Женúхъ Иванъ Фридриховъ Бергольцъ

Невѣста Ульяна Карловна Вишковская

Порýчители по женúхѣ: а Мѣщанинъ г. Бѣлостока Викторъ Ивановъ Авдеевъ
Дровяк за него не грамотнаго и за себя роспúсуясь
Мѣщанинъ г. Томашова Янкель Генриховичъ
Шульцъ

_____ по невѣстѣ: Колонистъ с. Сурмаки Густавъ Карловъ Арнольдъ за него неграмотнаго и за себя роспúсуясь Старúй следователь 1 Ломжинскаго Екатерининскаго тюрьма Николай Ивановъ Кирпичевъ.

Производúли óбыскъ: Священникъ Александръ Кендысь
Дíаконъ Михаилъ Смольскій
Помощникъ Александръ Недзелекъ

Óбыскъ брáчный.

1888 года Ноября шестого дня. По óказу ЕГО ÍМПЕРáТОРСКАГО ВЕЛИЧЕСТВА Бѣлостокской Свято-Николаевской соборной церкви.

Свящéнно-и-церковнослýжители производúли óбыскъ óо желáющихъ вступúть въ брáкъ, и óказалось слѣдýющее: а) Женúхъ Увольненный въ запасъ армíи младшій фейерверкеръ 38го Дивизíоннаго лéтучаго Артиллерíйскаго парка Кирилъ Иванъ жúтельствуетъ новъ Кирпичукъ, православнаго исповѣданія.

б) Невѣста Солдатская дочь Ольга Петрова Будревичъ, православнаго исповѣданія

г) Возрастъ къ сúпружеству úмѣютъ совершéнный, а úменно: женúхъ Тридцать _____ лѣтъ: а невѣста двадцать óсемь лѣтъ, и óба находятся въ здрáвомъ умѣ. д) Родства между нúми дýховнаго, úли плотскáго родства и свóйства, возбранúющаго по óустановлéнію Св. Церкви брáкъ, никакóго нѣтъ. е) Женúхъ холостъ
, а невѣста дѣвица.

ё) Къ бракосочетáнію приступáютъ óни по своéму взаúмному согласíю и желáнію, а не по принýжденію, и на то úмѣютъ позволеніе родныхъ.

ж) По троекрáтному óглашéнію, сдѣланному въ óзначенной Церкви, 23 и 30 Октября и 6. Ноября 1888 года препáтствія къ сéму брáку никакóго никѣмъ не óказано. и) Для óудостовѣренія безпрепáтственности сегó брáка, представля́ются пúсьменные докумéнты: женúха: Билетъ данный сúм 1883 года Августа 31 дня за № 784. Невѣсты: 1) Свид. о рожд. úкрещ. данное úй 24. Октября 1888 года за №. 86 и 2) Свид. объ úспов. и Св. Прúчаст. данное úй 4. Ноября 1888 года за №. 44.

д) Посемъ бракосочетáніе ѡзначéнныхъ лúцъ предположено совершúть въ вышеѵпомянѵтой Бѣлостокской Св. Николаевской Соборной Церкви, сегѡ Шестого Ноября 1888 года въ ѵзаконéнное врéмя, при постороннúхъ свидѣтеляхъ. і) Что всѣ показанное здѣсь ѡ женúхъ и невѣстѣ справедлúво, въ тóмъ ѵдостовѣряютъ своéю пóдписью какъ Онú сáми, такъ и по каждомъ порѵчúтели, съ тѣмъ, что ѣсли что ѡкажется лóжнымъ, то подписавшіеся повúнны за то сѵдѵ, по прáвиламъ церкóвнымъ и по закóнамъ грáжданскимъ.

Женúхъ Увольняемый въ запасъ Арміи ефрейторъ Кирилл Иванов Кирейцикъ.

Невѣста Солдатская дочь Ольга Петрова Будревичъ.

Порѵчúтели по женúхѣ: Крестьяне деревни Гинтоловъ Алексѣй Николаевъ Марчукъ и Осоаръ Стефановъ Антарейчукъ

по невѣстѣ: Крестьянин деревни Новосверженъ Мартин Яковлевъ Сосновскій и крестьянин деревни Вавиловъ Викентій Станиславовъ Вельбицкій. За неграмотныхъ: Невѣсту и четырехъ поручителей по ихъ просьбѣ расписался

Пронзводúли ѳбыскъ: Священникъ Александръ Кендзерскій
Дѣяконъ Михаил Семеновскій
Псаломщикъ Александръ Недельскій

1888 года мѣсяца Декабря ~~1888~~ 19 дня. Свидѣтельствовалъ Благочинный, Священникъ Павелъ Демянскій.

ѲБЫСКЪ БРАЧНЫЙ.

1889го года Января двадцать втораго днѧ. По ѵказѹ ЕГѠ ІМПЕРАТОРСКАГѠ ВЕЛИЧЕСТВА Бѣлостокской Свято-Николаевской Соборной церкви

Священно-и-церковнослѹжúтели производúли ѳбыскъ ѡ желѭщихъ вступúть въ бракъ, и ѡказáлось слѣдѹющее: а) Женúхъ Крестьянин деревни Завадъ, приходанинъ Тоцицкой церкви, Бѣлостокскаго ѹезда, Павелъ францевъ Соломянко, православнаго исповѣданій жúтельствѹетъ

б) Невѣста Дочь унтеръ-офицера, Евдокія францева Соломянская, православнаго исповѣданій

в) Вóзрастъ къ сопрúжествѹ úмѣютъ совершéнный, а úменно: женúхъ Двадцать пять лѣтъ: а невѣста Де-в-я-т-н-а-д-ц-а-т-и лѣтъ, и Онá находятся въ здрáломъ ѹмѣ. г) Родствá между нúми дѹхóвнаго, úли плотскáго родствá и свойствá, возбранúющаго по ѹстановлéнію Св. Церкви брáкъ, никакóго нѣтъ. е) Женúхъ Я-о-л-о-с-т-ъ — — — — — , а невѣста Д-ъ-в-и-ч-а. — ѕ) Къ бракосочетáнію пристѹпáютъ Онú по своемѹ взаúмному согласію и желáнію, а не по принѹждéнію, и на то úмѣютъ Полвенціе родителя. —

з) По троекрáтномѹ ѡглашéнію, сдѣланномѹ въ ѡзначенной Церкви, 8, 15 и 22 Января 1889 года. —

препáтствія къ семѹ брáкѹ никакóго никѣмъ не ѡбъявлено. и) Для ѹдостовѣренія безпрепáтственности сегѡ брáка, представлúютъ пúсьменные докумéнты: Женихъ: Свидѣтельство Священника Тоцицкой церкви данное ему отъ 11 Января 1889 года за № 5-мъ; Невѣста: Метрическое свидѣтельство данное ей Священ. Ѵѵ Ярославскаго полка отъ 25 Іюля 1869 года за № 34-мъ —

д) Посему бракосочетанїе ѡзначенныхъ лицъ предположено совершить въ вышеупомянутой Бѣлостокской Николаевской Соборной Церкви, сегѡ Двадцать втораго Января 1889 года.— въ узаконенное время, при постороннихъ свидѣтеляхъ. і) Что все показанное здѣсь ѡ женихѣ и невѣстѣ справедливо, въ томъ удостовѣряютъ своею подписью какъ они сами, такъ и по каждомъ поручители, съ тѣмъ, что если что ѡкажется ложнымъ, то подписавшїеся повинны за то суду, по правиламъ церковнымъ и по законамъ гражданскимъ.

Женихъ Крестьянинъ Павелъ Францевъ Соломянко

Невѣста Дочь унтеръ-офицера, Евдокія Францева Книшинская

Поручители по женихѣ: Казенный Крестьянинъ Хорощанской волости Адамъ Осиповъ Попко, а за него неграмотнаго по его личной просьбѣ а равно и за себя расписался Крестьянинъ Хорощанской волости дер. Гаевникъ Адамъ Адамовъ Мотовинскій

——— по невѣстѣ: Крестьянинъ Обрубникской волости деревни Логорелокъ, Войтѣхъ Ивановъ Мудя, а за него неграмотнаго по его личной просьбѣ а равно и за себя расписался Мѣщанинъ города Бѣлостока Александръ Незаконнорожденный Квасковъ

Производили обыскъ: Настоятель, Священникъ Павелъ Зелинскій. Псаломщикъ Александръ Недѣльскій.

Обыскъ брачный.

1889-го года Января двадцать девятаго дня. По указу его Императорскаго Величества Бѣлостокской Свято-Николаевской Соборной церкви

Священно-и-церковнослужители производили обыскъ ѡ желающихъ вступить въ бракъ, и ѡказалось слѣдующее: а) Женихъ Мѣщанинъ города Бѣлостока, Константинъ Семеновъ Гнѣтцовъ, Православнаго Исповѣданія.—

жительствуетъ

в) Невѣста Крестьянка Ломжинской губерніи и уѣзда, деревни Залесѣ-Нове, Теофиля Михайлова Добковская, римско-католическаго исповѣданія.—

г) Возрастъ къ супружеству имѣютъ совершенный, а именно: женихъ Двадцати трехъ —„— лѣтъ: а невѣста Тридцати четырехъ лѣтъ, и оба находятся въ здравомъ умѣ. д) Родства между ними духовнаго, или плотскаго родства и свойства, возбраняющаго по установленію Св. Церкви бракъ, никакого нѣтъ. е) Женихъ Х-о-л-о-с-т-ъ —„— —„— —„—, а невѣста Вдова послѣ перваго брака.—

ѕ) Къ бракосочетанію приступаютъ они по своему взаимному согласію и желанію, а не по принужденію, и на то имѣютъ Позволеніе родителей.—

з) По троекратному оглашенію, сдѣланному въ ѡзначенной Церкви, 15, 22, и 29-го Января 1889 года

препятствія къ сему браку никакого никѣмъ не ѡбявлено. и) Для удостовѣренія безпрепятственности сего брака, представляются письменные документы: Женихъ: Удостовѣреніе Бѣлосток. Мѣщанской Управы данное ему отъ 27 Января 1889 года за № 148, Невѣсты: Метрическое Свид. данное ей Администраторомъ Рутковскаго костела, отъ 13/25 Января 1889 г. за № 50, и вдовій видъ данный ей отъ 13/25 Янв. 1889 г. за № 103 мъ — тѣмъ же лицамъ.—

ѳ) Посемꙋ бракосочетанїе ѡзначенныхъ лицъ предположено совершить въ вышеꙋпомянꙋтой Бѣлостокской Николаевской Соборной Церкви, сегѡ Двадцать девятаго Января 1889 года. — въ ꙋзаконенное время, при постороннихъ свидѣтеляхъ. і) Что все показанное здѣсь ѡ женихѣ и невѣстѣ справедливо, въ томъ ꙋдостовѣряютъ своею подписью какъ они сами, такъ и по каждомъ порꙋчители, съ тѣмъ, что если что ѡкажется ложнымъ, то подписавшїеся повинны за то сꙋдꙋ, по правиламъ церковнымъ и по законамъ гражданскимъ.

Женихъ Мѣщанинъ города Бѣлостока Константинъ Семоновъ Гнѣтцовъ

Невѣста Крестьянка Теофиля Михаилова Добковская.

Порꙋчители по женихѣ: Крестьяне Бѣлосточанской волости деревни Порословъ, Степанъ Андреевъ Дековскій и Павелъ Осиповъ Борсукъ а за нихъ неграмотныхъ по личной просьбѣ расписался Отставной церковникъ Семенъ Николаевъ Гнѣтцовъ

——— по невѣстѣ: Крестьяне Бѣлосточанской волости деревни Порословъ, Иванъ Павловъ Лужинскій и Герасимъ Феодосіевъ Денченко, а за неграмотныхъ по личной просьбѣ расписался Отставной церковникъ Семенъ Николаевъ Гнѣтцовъ

Производили Обыскъ: Настоятель, Священникъ Павелъ Зелинскій.

Псаломщикъ Александръ Недѣльскій —

Обыскъ брачный.

1889го года Января Двадцать девятаго дня. По ꙋказꙋ Егѡ Імператорскагѡ Величества Бѣлостокской Свято-Николаевской Соборной Церкви. —

Священно-и-церковнослꙋжители производили Обыскъ ѡ желающихъ вступить въ бракъ, и ѡказалось слѣдꙋющее: а) Женихъ Мѣщанинъ Города Бѣлостока Евстафій Ивановъ Соломченко, Православнаго исповѣданія

жительствꙋетъ

в) Невѣста Мѣщанка Города Турска Калишской губерніи, Маріанна Генрихова Матысъ, римско-Католическаго Исповѣданія. —

г) Возрастъ къ сꙋпрꙋжествꙋ имѣютъ совершенный, а именно: женихъ Двадцати Трехъ — лѣтъ: а невѣста Се-м-н-а-д-ц-а-т-и лѣтъ, и Оба находятся въ здравомъ ꙋмѣ. д) Родства междꙋ ними дꙋховнагѡ, или плотскагѡ родства и свойства, возбраняющагѡ по ꙋстановленїю Св. Церкви бракъ, никакогѡ нѣтъ. е) Женихъ Х-о-л-о-с-т-ъ — " — " —, а невѣста Д-ѣ-в-и-ц-а.

ѕ) Къ бракосочетанїю приступаютъ они по своемꙋ взаимномꙋ согласїю и желанїю, а не по принꙋжденїю, и на то имѣютъ Позволеніе родныхъ —

з) По троекратномꙋ ѡглашенїю, сдѣланномꙋ въ ѡзначенной Церкви, 8, 15 и 22 — Января 1889 года. —

препятствїя къ семꙋ бракꙋ никакогѡ никѣмъ не ѡбявлено. и) Для ꙋдостовѣренїя безпрепятственности сегѡ брака, представляются письменные докꙋменты: Жениха: Красный билетъ, выданный ему 1886 года 4го февраля за № 3,345мъ Невѣсты: Паспортъ, данный ей Калишскимъ Губернаторомъ, отъ 14 Апрѣля 1888 г. за № 941мъ, и Свидѣтельство Бѣлосток. костела о троекратномъ Оглашеніи, данное 29 Января 1889 г. за № 147мъ —

д) Посему бракосочетанїе ѡзначенныхъ лицъ предположено совершить въ вышеупомянутой Бѣлостокской Николаевской Соборной Церкви, сегѡ Двадцать девятаго Января 1889го года.— въ узаконенное время, при постороннихъ свидѣтеляхъ. і) Что все показанное здѣсь ѡ женихѣ и невѣстѣ справедливо, въ томъ удостовѣряютъ своею подписью какъ они сами, такъ и по каждомъ поручители, съ тѣмъ, что если что ѡкажется ложнымъ, то подписавшїеся повинны за то суду, по правиламъ церковнымъ и по законамъ гражданскимъ.

Женихъ Мѣщанинъ города Бѣлостока Евстафій Ивановъ Соломченко

Невѣста Маріанна Генрихова Матысъ.

Поручители по женихѣ: Мѣщанинъ Города Бѣлостока Казиміръ Михайловъ Олендзкій.

Мѣщанинъ Города Бѣлостока Иванъ Ивановъ Наземблю

——— по невѣстѣ: Мѣщанинъ города Соколки Адольфъ Мартиновъ Савицки и Мѣщанинъ города Бѣлостока Станиславъ Францевъ Зимнохъ

Производили Обыскъ: Настоятель, Священникъ Павелъ Зелинскій.

Псаломщикъ Александръ Недѣльскій

Обыскъ брачный.

1889 года Января Двадцать девятаго дня. По указу Егѡ Імператорскагѡ Величества Бѣлостокской Свято-Николаевской Соборной Церкви.—

Священно-и-церковнослужители производили обыскъ ѡ желающихъ вступить въ бракъ, и ѡказалось слѣдующее: а) Женихъ Мѣщанинъ города Бѣлостока, Андрей Незаконнорожденный Свищовъ, Православнаго Исповѣданія.—

жительствуетъ Въ городѣ Бѣлостокѣ.—

в) Невѣста Крестьянка дер. Добринево-Мостъ, Эмилія Александрова Либертова, римско-Католическаго исповѣданія.—

г) Возрастъ къ супружеству имѣютъ совершенный, а именно: женихъ Тридцати Одного —"— лѣтъ: а невѣста Двадцати одного лѣтъ, и оба находятся въ здравомъ умѣ. д) Родства между ними духовнагѡ, или плотскагѡ родства и свойства, возбраняющагѡ по установленію Св. Церкви бракъ, никакогѡ нѣтъ. е) Женихъ Х — о — л — о — с — т — ъ. —"— —"— —"—, а невѣста Д — ѣ — в — и — ц — а.

ѕ) Къ бракосочетанію приступаютъ они по своему взаимному согласію и желанію, а не по принужденію, и на то имѣютъ Позволеніе родныхъ.

з) По троекратному ѡглашенію, сдѣланному въ ѡзначенной Церкви, 8, 15, и 22 Января 1889 года.—

препятствія къ сему браку никакогѡ никѣмъ не ѡбявлено. и) Для удостовѣренія безпрепятственности сегѡ брака, представляются письменные документы: Жениха: Удостовѣреніе, орожденіи данное ему Голынскимъ причтомъ 16 Января 1889 г. за № 25, и Удостовѣреніе Бѣлост. мѣщ. Управы отъ 17 Января 1889 г. за № 77мъ. Невѣсты: Метрич. Свид., данное ей 29 Января 1889 г. за № 14, и Свидѣтельство, Добриневскаго Костела, Отроекр. Оглашеніи данное ей 29 Января 1889 г. за № 13мъ.

д) Посемъ бракосочетáніе óзначенныхъ лúцъ предположено совершúть въ вышеýпомянýтой Бѣлостокскоп Николаевскоп Соборноп Цéркви, сегó Двадцать девятаго Января 1889 года.— въ óýзаконéнное врéмя, при постороннúхъ свидѣтеляхъ. е) Что всѣ показанное здѣсь óженúхъ и невѣстѣ справедлúво, въ томъ óýдостовѣряютъ своéю пóдписью какъ óни сáми, такъ и по каждомъ порýчúтел, съ тѣмъ, что éсли что óкажется лóжнымъ, то подписáвшіеся повúнны за то сýдъ, по прáвиламъ церковнымъ и по закóнамъ грáжданскимъ.

Женúхъ Андрéй Незаконнорождéнный Смúрновъ

Невѣста Эмúлія Алексáндрова Либертова.—

Порýчúтели по женúхѣ: Крестьянúнъ Крúпнянской волости дер. Крúпно Адáмъ Ивáновъ Мокрúцкій и Старúнъ óружéйнаго мастéра Антóнъ Николáевъ Кулúковскій

——— по невѣстѣ: Мѣщанúнъ мѣстечка Суража, Иванъ осúповъ Мацѣевскій и Мѣщанúна города Кóвна, Антóнъ фрáнцевъ Гóль, а за неграмотнаго по личной eго просьбѣ расписался Сакрáмúл óружéйнаго мастéра Антóнъ Николáевъ Кулúковскій

Производúли óбыскъ: Настоятель, Священнúкъ Павелъ Велúцкій.

Помóщникъ Александръ Неврóльскій.—

Óбыскъ брáчный.

1889-го годá Февралá Пятáго —„— днá. По óýказý ЕГО ИМПЕРАТÓРСКАГО ВЕЛúЧЕСТВА Бѣлостокскоп Свято-Николаевскоп Соборноп церкви.—

Свящéнно-и-церковнослýжúтели произвóдúли óбыскъ óо желáющихъ вступúть въ брáкъ, и óказáлось слѣдýющее: а) Женúхъ Прéдмѣщанúнъ города Васúлькова деревúн Вóлвки, Антóнъ Антóновъ Рáдзко, Православнаго исповѣданúя.—

жúтельствýетъ

б) Невѣста Крестьянка Дóминской волости деревúн Скорýпъ, Анна фрáнцева Домбровскал, православнаго исповѣданúя.—

г) возрастъ къ супрýжествý úмѣютъ совершéнный, а úменно: женúхъ Двадцати одного —„— лѣтъ: а невѣста двадцати семи лѣтъ, и óба нахóдятся въ здрáвомъýмѣ. д) Родствá между нúми дýхóвнаго, úли плотскáго родствá и свóйствá, возбранúющаго по óýстановленію Св. Цéркви брáкъ, никакóго нѣтъ. е) Женúхъ Х — о — р — о — с — т — ъ — . — . — , а невѣста Д — ѣ — в — и — ц — а.

ё) Къ бракосочетáнію приступáютъ óни по своéмý взаúмномý согласію и желáнію, а не по принýжденію, и на то úмѣютъ Позволéніе радзивр.—

з) По троекрáтномý óглашéнію, сдѣланномý въ óзначенной Цéркви, 29го Января 2го и 5 Февраля.—

препúтствія къ семý брáкý никакóго никѣмъ не óбнáружено. и) Для óýдостовѣренія безпрепúтственности сегó брáка, представлúютъ пúсьменные докýмéнты: Женúхъ: Метрическое Свúдѣтельство, данное ему Священнúкомъ Вилькóвской церкви отъ 12 Января 1889 г. за № 6 и Свúд. Васúльковскаго Упрощенного общ. Управленія данное ему отъ 1го февр. 1889 г. за № 95. Невѣсты: Увéренное Домúнской волости отъ 3го февр. 1889 г. за № 99

д) Посемъ бракосочетáніе óзначенныхъ лúцъ предположено совершúть въ вышеупомянýтой Бѣлостокской Николаевской Соборной Церкви, сегó Пятаго Февраля сего 1889 года.—
въ óзаконéнное врéмя, при постóронних свидѣтелях. ї) Что всѣ показанное здѣсь óженихъ и невѣстѣ справедлúво, въ томъ óдостовѣряютъ своéю пóдписью какъ óни сáми, такъ и по кáждомъ порýчителѣ, съ тѣмъ, что éсли что óкажется лóжнымъ, то подписáвшіеся повúнны за то óтвѣтъ, по прáвиламъ церкóвнымъ и по закóнамъ грáжданскимъ.

Женúхъ Предмѣстья города Василькова, Антонъ Антоновъ Гайдко.—

Невѣста Крестьянка Домúнской волости, Анна Францевы Домбровская.—

Порýчители по женúхѣ: Крестьянúнъ Домúнской волости, дер. Скорýт, Осúпъ Адольфовъ Здановúчъ, а за неграмотностью по личной его просьбѣ, а равно и за себя расписáлся Крестьянúнъ Романковской волости дер. Яновúчи Адольфъ Францевъ Красицкій

———— по невѣстѣ: Крестьянúнъ Домúнской волости дер. Скорýт, Антонъ Ивановъ Гúнь, а за него неграмотнаго по личной ею просьбѣ равно и за себя расписáлся Гýбнеръ Офицéръ Иванъ Андреевъ Антóновъ

Производúли óбыскъ: Настоятéль, Священúкъ Павелъ Домúнскій.

Помóщникъ Александръ Недзúльскій.

Óбыскъ брáчный.

1889 гóда Февраля Пятаго —"— днѧ. По óказу ЕГО ІМПЕРАТÓРСКАГО ВЕЛИЧЕСТВА Бѣлостокской Свято-Николаевской Соборной церкви.—

Свящéнно-церковнослýжители произвóдили óбыскъ óжелающихъ вступúть въ брáкъ, и óказалось слѣдýющее: а) Женúхъ Крестьянúнъ Бѣлостокскаго уѣзда урочища Майдана, Александръ Осúповъ Журýкъ, православнаго Исповѣданія.—

жúтельствýетъ

б) Невѣста Крестьянка Бѣлостокскаго уѣзда, деревни Скорýт, Антóнина Павлова Бартошевичъ, римско-Католическаго Исповѣданія.—

в) Возрастъ ихъ сúпружествъ имѣютъ совершéнный, а йменно: женúхъ Двадцати Пяти —"— лѣтъ: а невѣста Двадцати двухъ —"— лѣтъ, и óба нахóдятся въ здрáвомъ умѣ. г) Родства между нúми дýховнаго, или плотскáго родства и свóйства, возбранúющаго по óстановленію Св. Церкви брáкъ, никакóго нѣтъ. д) Женúхъ Х — о — р — о — ш — х. —"— —"— —"—

д) Посемъ бракосочетáніе óзначенныхъ лúцъ предположено совершúть въ вышеупомя́нутой Бѣлостокской Николаевской Соборной — Церкви, сегó Пятаго Февраля 1889 года. — въ óзаконéнное врéмя, при посторóнникъ свидѣтеляхъ. ї) Что всѣ показанное здѣсь óбъ женихѣ и невѣстѣ справедлúво, въ тóмъ óдостовѣряютъ своéю пóдписью какъ óни сáми, такъ и на каждомъ порýчители, съ тѣмъ, что éсли что óкажется лóжнымъ, то подписáвшіеся повúнны за то судъ, по прáвиламъ церкóвнымъ и по закóнамъ граждáнскимъ.

Женúхъ Крестьянинъ Александръ Осиповъ Журуковъ.

Невѣста Крестьянка Антонúна Павлова Бартошевичъ

Порýчители по женúхѣ: Мастеровой 7-й Конно-артиллерúйской батарéи Александръ Денисовъ Жуковъ и Мещанинъ города Бѣлостока Антонъ Михайловъ Славиковскій

по невѣстѣ: Мещанинъ города Згерска Петроковской губéрніи Францъ Францевичъ Гонъ и Крестьянинъ Городнянской волости, урочища Майдáны, Иванъ Сúповъ Журуковъ.

Производúли óбыскъ: Настоятéль Священникъ Павелъ Великій

Помощникъ Александръ Неручевскій

Óбыскъ брáчный.

1889-го гóда Февраля Пятаго — дня. По óказу Егó Имперáторскаго Величества Бѣлостокской Свято-Николаевской Соборной церкви. —

Священно-и-церковнослýжители произвóдили óбыскъ óбъ желáющихъ вступúть въ брáкъ, и óказалось слѣдýющее: а) Женúхъ Крестьянинъ Гродненской губéрніи иýзда, Вержелúской волости, Матвéй Осиповъ Журавлёвъ, Православнаго Испóвѣданія. —

жúтельствýетъ

б) Невѣста Крестьянка, Бѣлостокскагоýзда, деревни Багновки, Юзефа Адамова Тополевичъ, римско-Католúческаго Испóвѣданія. —

г) Возрастъ къ сопрýжеству úмѣютъ совершéнный, а úменно: женúхъ Двадцати пяти. — лѣтъ: а невѣста Двадцати девяти. — лѣтъ, и óба нахóдятся въ здрáвомъ умѣ. д) Родства между нúми дýховнаго, úли плотскáго родства и свóйства, возбранúющаго по óстановленію Св. Церкви брáкъ, никакóго нѣтъ. е) Женúхъ Х - о - р - о - ш - о - в - „ - „ - „ - , а невѣста Д - о - б - р - у - а.

ё) Къ бракосочетáнію приступáютъ óни по своемý взаúмному согласію и желáнію, а не по принýжденію, и на то úмѣютъ Позволеніе родныхъ

з) По троекрáтномý óглашéнію, сдѣланномý въ óзначенной Церкви, 29 Января 2-го и 5 Февраля. —

препáтствій къ семý брáкý никакóго никѣмъ не óказано. и) Для óдостовѣренія безпрепáтственности сегó брáка, представля́ются пúсьменные докумéнты: Женúха: Метрúческое Свúдѣтельство, данное сúму Гродненскимъ приходомъ 1889 г. 31 Января за №. 20, и Удостов. Вержелúской волости, отъ 23 Января 1889 г. за №. 98. Невѣсты: Свúдѣтельство Бѣлостокскаго Костёла данное éй отъ-срóчнымъ оглашéніи, отъ 5-го Февраля 1889 г. за №. 280.

Обыскъ брачный.

1889го года Апрѣля Тридцатаго — дня. По указу Его Императорскаго Величества Бѣлостокскаго Свято-Николаевскаго Собора церкви.-

Священно-и-церковнослужители производили обыскъ о желающихъ вступить въ бракъ, и оказалось слѣдующее: а) Женихъ Крестьянинъ Толмачевскаго прихода деревни Балтутъ, Ивана Николаева Апраксина, православнаго исповѣданія.-

жительствуетъ

б) Невѣста Крестьянка деревни Самлитова Екатерина Иванова Данилюкъ, православнаго исповѣданія

в) Возрастъ къ супружеству имѣютъ совершенный, а именно: женихъ Тридцати одного -,- лѣтъ: а невѣста Тридцати — лѣтъ, и Обѣ находятся въ здравомъ умѣ. д) Родства между ними духовнаго, или плотскаго родства и свойства, возбраняющаго по установленію Св. Церкви бракъ, никакого нѣтъ. е) Женихъ В-д-овъ поста 1го брака. — — " — — —, а невѣста Д — ъ — в — н — ч — а.

ж) Къ бракосочетанію приступаютъ Они по своемъ взаимномъ согласію и желанію, а не по принужденію, и на то имѣютъ Позволеніе ректора.-

з) По троекратномъ оглашеніи, сдѣланномъ въ означенной Церкви, 16 - 23 - го Апрѣля 30

препятствія къ семъ браку никакого никѣмъ не объявлено. и) Для удостовѣренія безпрепятственности сего брака, представляются письменные документы: Женихъ: Свидѣтельство, данное ему Толмачевскимъ причтомъ 1889 года 29 Апрѣля за №№ 30.- Невѣсты: Метрическое свидѣтельство о рожденіи ея, данное Дотишскимъ Священникомъ 1839 г. Апрѣля 29 дня за №№ —

д) Посемъ бракосочетаніе означенныхъ лицъ предположено совершить въ вышеупомянутой Бѣлостокской Николаевской Соборной Церкви, сего Пятаго февраля 1889 года.— въ узаконенное время, при постороннихъ свидѣтеляхъ. і) Что все показанное здѣсь о женихѣ и невѣстѣ справедливо, въ томъ удостоверяютъ своею подписью какъ Они сами, такъ и по каждомъ поручители, съ тѣмъ, что если что окажется ложнымъ, то подписавшіеся повинны за то сами, по правиламъ церковнымъ и по законамъ гражданскимъ.

Женихъ Крестьянинъ, Матвѣй Осиповъ Черевачъ.—

Невѣста Крестьянка, Ѳекла Адамова Толмачевичъ.—

Поручители по женихѣ: Крестьянинъ Черновской волости, деревни Клишки, Павелъ Мирошковъ Войтулевичъ а за неграмотнаго по личной его просьбѣ и засвидѣтельствованію Крестьянина Домашевской волости дер. Баковки Ѳеликса сынъ Яковлевъ Домбровскій

по невѣстѣ: Крестьянинъ Гаврилювской волости, Иванъ Ивановъ Окуловскій а за неграмотнаго и засвидѣтельствованію Отставной Церковникъ Семеновскій Николаевъ Гнатюкъ

Производилъ Обыскъ: Настоятель, Священникъ Павелъ Земинскій.

Помощникъ Александръ Жегулинскій.-

Обыскъ брачный.

1889 года Мая Четырнадцатаго дня. По указу ВГШ Императорскаго Величества Бѣлостокской Свято-Николаевской Соборной церкви

священно-и-церковнослужители производили обыскъ о желающихъ вступить въ бракъ, и оказалось слѣдующее: а) Женихъ Крестьянинъ Забълудовской волости дер. Великіе-фольварковъ, отъ Несаконнорожденной Остаповичъ, Православнаго Исповѣданія.-

жительствуетъ

б) Невѣста Крестьянка Нововолынской волости, дер. Кулякъ, Сусанна Войтехова Байко, римско-Католическаго исповѣданія.-

в) Возрастъ къ супружеству имѣютъ совершенный, а именно: женихъ Двадцати Семи - - лѣтъ: а невѣста Двадцати Четырехъ лѣтъ, и Оба находятся въ здравомъ умѣ. д) Родства между ними духовнаго, или плотскаго родства и свойства, возбраняющаго по установленію Св. Церкви брака, никакого нѣтъ. е) Женихъ Вдовецъ послѣ первагo брака - " - " - , а невѣста Д - о - в - и - ц - а.

ж) Къ бракосочетанію приступаютъ Они по своемъ взаимномъ согласію и желанію, а не по принужденію, и на то имѣютъ Полное родителя.

з) По троекратномъ оглашеніи, сдѣланномъ въ означенной Церкви, 7го - 9 и 14го Мая. —

препятствія къ семъ бракѣ никакого никѣмъ не объявлено. и) Для удостовѣренія безпрепятственности сего брака, представляются письменные документы: Женихъ: Свидѣтельство, данное ему Священникомъ Домницкой церкви, отъ 7го Мая 1889 года за №№: Невѣсты: Метрическое свидѣтельство о рожденіи ея; данное изъ Клюковской Волостной отъ 6го Февр. 1888г. за № 156, и Свид. Нововолынской прав. отъ 11 Апр. 1889г. за № 408. —

д) Посемъ бракосочетаніе означенныхъ лицъ предположено совершить въ вышеупомянутой Бѣлостокской Николаевской Соборной Церкви, сего Тридцатаго Апрѣля 1889 года. — въ узаконенное время, при постороннихъ свидѣтеляхъ. і) Что все показанное здѣсь о женихѣ и невѣстѣ справедливо, въ томъ удостоверяютъ своею подписью какъ Они сами, такъ и по каждомъ поручителѣ, съ тѣмъ, что если что окажется ложнымъ, то подписавшіеся повинны за то взыскъ, по правиламъ церковнымъ и по законамъ гражданскимъ.

Женихъ Крестьянинъ дер. Бацюты Иванъ Николаевъ Апраксинъ.

Невѣста Крестьянка дер. Рамлинковъ Екатерина Іоанновна Рамлинекъ, а за нея неграмотной по личной просьбѣ крестьянина Крестьянина Игнатія Осипова Стоцкевичъ

Поручители по женихѣ: Крестьяне Хорошанской волости дер. Бацюты Илія Осифоровъ Плахтинскій и дер. Завадъ Діонисій Степановъ Ребута, дворянинъ, какъ неграмотныхъ, по личной ихъ просьбѣ расписался Крестьянинъ тойже волости, дер. Бацюты Сильвестръ Ивановъ Воробей

———— по невѣстѣ: Крестьянинъ Забълудовской волости дер. Рамлинковъ Андрей Мартиновъ Рамлинекъ за него, какъ неграмотнаго, по его личной просьбѣ и за себя расписался крестьянинъ Бѣлостокской губерніи Гродненскаго уѣзда Иванъ Романовъ Емировскій

Производили Обыскъ: Настоятель, Священникъ Павелъ Зеленскій

Псаломщикъ Александръ Недзѣльскій

Псаломщикъ

д) Посемъ бракосочетаніе ѡзначенныхъ лицъ предположено совершить въ вышеѹпомянѹтой Бѣлостокской Николаевской Соборной Церкви, сегѡ (Четырнадцатаго Мая 1889) года.- въ ѹзаконенное врем, при постороннихъ свидѣтеляхъ. е) Что все показанное здѣсь ѡ женныхъ и невѣстѣ справедливо, въ томъ ѹдостоверяютъ своею подписью какъ они сами, такъ и по каждомъ порѹчителѣ, съ тѣмъ, что если что ѡкажется ложнымъ, то подписавшіеся повинны за то ѹдъ, по правиламъ церковнымъ и по законамъ гражданскимъ.

Женихъ Крестьянинъ Осипъ Неизаконнорожденный Остапенич, а гангреамотнаго по личной его просьбѣ расписался, Крестьянинъ Игнатій Осиповъ Стоцкевичъ

Невѣста Крестьянина Сусанна Вонтухова Банко, а гангреамотнаго по личной ея просьбѣ расписался, Крестьянинъ Игнатій Осиповъ Стоцкевичъ

Порѹчители по женихѣ: Отставной рядовой Василій Неизаконнорожденный Лопасюкъ и отставной рядовой Валентій Антоновъ Морга а гангреамотныхъ по личной ихъ просьбѣ расписался Крестьянинъ Игнатій Осиповъ Стоцкевичъ

———— по невѣстѣ: Прусскій подданный Андрей Яковлевъ Вонтухъ и крестьянинъ Яловомской волости Иванъ Осиповъ Вонтовичъ а гангреамотныхъ по личной ихъ просьбѣ расписался- Крестьянинъ Игнатій Осиповъ Стоцкевичъ

Производилъ ѡбыскъ: Священникъ Александръ Кендысь

Псаломщикъ Александръ Недзельскій.

ѠБЫСКЪ БРАЧНЫЙ.

1889 года Мѣсяца Мая 29 дня. По ѹказѹ ЕГѠ ИМПЕРАТОРСКАГѠ ВЕЛИЧЕСТВА Бѣлостокской Соборной Свято-Николаевской церкви

Священно-и-церковнослѹжители производили ѡбыскъ ѡ желающихъ вступить въ бракъ, и ѡказалось слѣдующее: а) Женихъ крестьянинъ Бѣльскаго ѹзда, Павловской волости, села Тростянница, Яковъ Викентіевъ Рой, православнаго вѣроисповѣданія

жительствѹетъ въ г. Огородничаи, Бѣлостокской волости.

б) Невѣста дочь отставного хайтнарсиуса Мария Максимова Сакѹчикъ, православнаго вѣроисповѣданія

г) Возрастъ къ супружествѹ имѣютъ совершенный, а именно: женихъ двадцать шесть лѣтъ: а. невѣста двадцать одинъ лѣтъ, и Оба находятся въ здравомъ ѹмѣ. д) Родства между ними двухъ-кратнаго, или плотскаго родства и свойства, возбраняющаго по ѹстановленію Св. Церкви бракъ, никакого нѣтъ. е) Женихъ холостъ

———"———, а невѣста дѣвица

ж) Къ бракосочетанію приступаютъ Они по своемъ взаимномъ согласію и желанію, а не по принужденію, и на то имѣютъ согласіе самихъ ихъ родителей.

з) По троекратномъ ѡглашеніи, сдѣланномъ въ ѡзначенной Церкви, 18, 21 и 28 Мая сего 1889 года

препятствія къ семѹ браку никакого никѣмъ не ѡбявлено. и) Для ѹдостовѣренія безпрепятственности сего брака, представляютъ письменные докѹменты: Жениха: свидѣтельство о его рождении и крещеніи выданное Священникомъ Бѣлостокской Соборной Церкви отъ 22 Сент. 1885 г. № 286.- Удостовѣреніе Павловскаго волостного Правленія отъ 27 Мая 1889 г. № 293 о томъ что онъ холостъ; Паспортъ отъ 29 Янв. 1894 г. выданный Павловскимъ вол. правленіемъ и свидѣтельство объ отбытой воинской повинности. Невѣсты: Метрическое свидѣтельство о рожденіи и крещеніи ея, выданное притомъ Поповскомъ церкви отъ 27 Сентября 1887 № 92 и удостовѣреніе Павловскаго волостнаго правленія отъ 25 Мая 1889 № 399 о томъ, что ѹя препятствія вступить въ бракъ Марія Максимова Сакѹчикъ.

д) Посему бракосочетанїе ѡзначенныхъ лицъ предположено совершить въ вышеупомянутой Бѣлостокской Соборной Свято-Николаевской Церкви, сегѡ 29 мая 1889 года въ оузаконенное время, при постороннихъ свидѣтеляхъ. і) Что все показанное здѣсь ѡ женихѣ и невѣстѣ справедливо, въ томъ оудостовѣряютъ своею подписью какъ они сами, такъ и по каждомъ поручители, съ тѣмъ, что если что ѡкажется ложнымъ, то подписавшїеся повинны за то суду, по правиламъ церковнымъ и по законамъ гражданскимъ.

Женихъ Іаковъ Викентіевъ Рой

Невѣста Марія Максимова Іакубчикъ

Поручители по женихѣ: крестьянинъ Павловской волости, Бѣльскаго уѣзда, Села Рыболовъ, Иванъ Ивановъ Самочитъ, а за него и за себя росписался уволенный въ запасъ арміи рядовой 61 Владимірскаго полка Ермилай Романовъ Жейкаровъ

——— по невѣстѣ: крестьянинъ Хорощанской волости, дер. Бацютъ Иванъ Михайловъ Мрицкій, а за него какъ неграмотнаго по его личной просьбѣ и за себя росписался крестьянинъ Заблудовской волости, дер. Охрисловичъ Николай Максимовъ Якубчикъ.

Производили обыскъ: Соборный Священникъ Александръ Кендисъ.

Обыскъ брачный.

1889 года Мѣсяца Мая 29 дня. По оуказу егѡ Імператорскагѡ величества

Священно-и-церковнослужители производили обыскъ ѡ желающихъ вступить въ бракъ, и ѡказалось слѣдующее: а) Женихъ крестьянинъ Гродненской губерніи, Бѣльскаго уѣзда, Пасынковской волости, деревни Котловъ, Матвей Степановъ Стасюкъ, православнаго вѣроисповѣданія.

жительствуетъ

б) Невѣста Елисавета Павловна Галинская вдова послѣ смерти уволеннаго въ запасъ арміи ефрейтора 15 Гренадерскаго Тифлисскаго полка Антона Матвеева Галинскаго, римско-католическаго исповѣданія.

г) Возрастъ къ супружеству имѣютъ совершенный, а именно: женихъ тридцать три года лѣтъ: а невѣста тридцать одинъ ~~лѣтъ~~ годъ и оба находятся въ здравомъ оумѣ. д) Родства между ними духовнагѡ, или плотскагѡ родства и свойства, возбраняющагѡ по оустановленію Св. Церкви бракъ, никакогѡ нѣтъ. е) Женихъ холостъ, а невѣста вдова послѣ перваго брака

ѕ) Къ бракосочетанію приступаютъ они по своему взаимному согласію и желанію, а не по принужденію, и на то имѣютъ согласіе своихъ родныхъ

з) По троекратному ѡглашенію, сдѣланному въ ѡзначенной Церкви, 18, 21 и 28 мая 1889 г.

препятствія къ сему браку никакогѡ никѣмъ не ѡбявлено. и) Для оудостовѣренія безпрепятственности сегѡ брака, представляются письменные документы жениха: паспортъ выданный Пасынковскимъ волостнымъ Правленіемъ отъ четвертаго октября 1888 года, Свидѣтельство Священника Гриневичской церкви отъ 21 мая 1889 г. № 24 и Свидѣтельство объ отбытіи имъ воинской повинности. Невѣста вдовій видъ, выданный Начальникомъ Сувалкскаго уѣзда отъ 9 Декабря 1886 г. № 20,365.

д) Посемъ бракосочетание означенныхъ лицъ предположено совершить въ вышепоименованной Тобольской Свято-Николаевской Соборной Церкви, сего мисяца Мая двадцать девятаго дня въ узаконенное время, при постороннихъ свидетеляхъ. е) Что все показанное здесь о женихъ и невесте справедливо, въ томъ удостоверяютъ своею подписью какъ они сами, такъ и по каждомъ поручители, съ темъ, что если что окажется ложнымъ, то подписавшіеся повинны за то судъ, по правиламъ церковнымъ и по законамъ гражданскимъ.

Женихъ Крестьянинъ Матвей Стефановъ Стасюкъ, а за него неграмотнаго по его усмотрѣнію просилъ Крестьянинъ росписаться Григорій Герасимовъ Демидчукъ

Невѣста Вдова солдатка Елисавета Павловна Балтийская, а за неграмотную по ея личной просьбѣ росписался Крестьянинъ Григорій Герасимовъ Демидчукъ

Поручители по женихѣ: Увольненный въ запасъ арміи рядовой Петръ Феликсовъ Рутницкій, а за него неграмотнаго и за себя росписался Крестьянинъ Шохновецкой волости, дер. Турески-долны Иванъ Ивановичъ Конрадскій

——— по невѣстѣ: Крестьянинъ Привисленской волости, дер. Гостиры Владиславъ Осиповъ Грабовскій и Крестьянинъ Хорощанской волости, д. Гостинъ Войтехъ Войтеховъ Зайковскій

Производилъ Обыскъ:
Соборный Священникъ Александръ Кендысъ

Обыскъ брачный.

1889 года Мая 29 дня. По указу Его Императорскаго Величества Тобольской Свято-Николаевской Соборной Церкви

Священно-и-церковнослужители производили Обыскъ о желающихъ вступить въ бракъ, и оказалось слѣдующее: а) Женихъ Увольненный въ запасъ арміи ефрейторъ 82 Дагестанскаго полка Николай Викторовъ Петушинскій, православнаго вѣроисповѣданія жительствуетъ въ г. Тобольскѣ

б) Невѣста Прихожанка дер. Новодарусова, Тюменскаго уѣзда, Екатерина Викентіева Досланская, римско-католическаго исповѣданія

г) Возрастъ къ супружеству имѣютъ совершенный, а именно: женихъ Двадцать осемь лѣтъ: а невѣста двадцать два года лѣтъ и Оба находятся въ здравомъ умѣ. д) Родства между ними духовнаго, или плотскаго родства и свойства, возбраняющаго по установленію Св. Церкви бракъ, никакого нѣтъ. е) Женихъ ех о с о с и, а невѣста д р а м а

ж) Къ бракосочетанію приступаютъ Они по своемъ взаимномъ согласію и желанію, а не по принужденію, и на то имѣютъ согласіе свои родимцы

з) По троекратномъ оглашеніи, сдѣланномъ въ означенной Церкви, 21, 28 и 29 мая сего 1889 года

препятствія къ семъ бракѣ никакого никѣмъ не объявлено. и) Для удостовѣренія безпрепятственности сего брака, представляются письменные документы женихомъ: а) билетъ объ увольненіи въ запасъ за № 2684 1887 г. Виленской командующимъ 82 пѣхотнымъ Дагестанскимъ полкомъ, б) удостовѣреніе управленія Московско-Нижегородской ж. дороги отъ 28 мая 1889 г. № 612 о томъ что Петушинской волости и Владимірской губерніи о рожденіи и крещеніи дочери его, выданная Благовѣщенскою Сосновской церкви отъ 12 мая 1889 г. № 50. Невѣстою: метрическое свидѣтельство о рожденіи и крещеніи, выданное Тобольскою Духовною Консисторіею отъ 1 мая 89 г. № 582 и Свидѣтельство того же декана отъ 1 мая 89 г. № 1143 о томъ что невѣстѣ 28 лѣтъ.

Обыскъ брачный.

1889 года мѣсяца Іюля ~~третьяго~~ второраго дня. По указу ЕГВ Императорскаго Величества Бѣлостоцкой Свято-Николаевской Соборной Церкви

Священно-и-церковнослужители производили Обыскъ о желающихъ вступить въ бракъ, и оказалось слѣдующее: а) Женихъ крестьянинъ села Фраетъ Иванъ Ивановъ Дзяковскій, православнаго вѣроисповѣданія

жительствуетъ въ городѣ Бѣлостокѣ

б) Невѣста Крестьянка мѣщанка Кринокъ Гиссофиніи Романова Рудникова, римско-католическаго исповѣданія

г) Возрастъ ихъ супружествъ имѣютъ совершенный, а именно: женихъ сорокъ девять лѣтъ: а невѣста тридцать лѣтъ, и Оба находятся въ здравомъ умѣ. д) Родства между ними духовнаго, или плотскаго родства и свойства, возбраняющаго по установленію Св. Церкви браки, никакого нѣтъ. е) Женихъ вдовецъ посля перваго брака, а невѣста дѣвица

ж) Къ браковочетанію приступаютъ Они по своемъ взаимномъ согласію и желанію, а не по принужденію, и на то имѣютъ разрѣшеніе отъ своихъ родителей и родственниковъ

з) По трекратномъ оглашеніи, сдѣланномъ въ означенной Церкви, 25 и 29 Іюня и 2 Іюля

препятствій къ семъ бракѣ никакого никѣмъ не объявлено. и) для удостовѣренія безпрепятственности сего брака, представляются письменные документы: Свидѣтельство Священника Фраетовской Церкви отъ 21 Мая 1889 года за №37 Метрическое свидѣтельство Бѣлостоцкаго Деканата отъ 29 Мая 1889 года за №694 и 1 Іюня того же года за №847 и метрическое свидѣтельство настоятеля Кринскаго Костела отъ 19 Іюня 1889 года за №33.-

---

д) Посемъ бракосочетаніе означенныхъ лицъ предположено совершить въ вышеупомянутой Бѣлостоцкой Свято-Николаевской Соборной Церкви, сего двадцать девятаго Мая 1889 года въ узаконенное время, при посторонних свидѣтеляхъ. ѣ) Что все показанное здѣсь о женихѣ и невѣстѣ справедливо, въ томъ удостоверяютъ своею подписью какъ Они сами, такъ и по каждомъ поручители, съ тѣмъ, что если что окажется ложнымъ, то подписавшіеся повинны за то судъ, по правиламъ церковнымъ и по законамъ гражданскимъ.

Женихъ Николай Викентіевъ Пятлинскій

Невѣста Катерина Викентіева Романовская

Поручители по женихѣ: Крестьянинъ Войтехъ Осиповъ Романовскій, а за него неграмотнаго и за себя роспись сдѣлалъ крестьянинъ дер. Совлянъ, Дойлидской волости, Иванъ Яковлевъ Шопалевскій

по невѣстѣ: увольненный въ запасъ арміи рядовой 39 резервнаго батальона Францъ Викентьевъ Романовскій и крестьянинъ дер. Волѣки, Сѣнковской волости Михаилъ Викентіевъ Гавриловичъ, а онъ и невѣсту, какъ неграмотныхъ, по ихъ личной просьбѣ росписался крестьянинъ д. Новодворцевъ Осипъ Казиміровъ Фома

Производилъ Обыскъ: ловскій.

Соборный Священникъ Александръ Кендысъ.

д) Посему бракосочетанїе ѡзначенныхъ лицъ предположено совершить въ вышеупомянутой Бѣлостокской Свято-Николаевской Соборной Церкви, сегѡ втораго Іюля 1889 года.

въ ѹзаконенное время, при постороннихъ свидѣтеляхъ. і) Что все показанное здѣсь ѡ женихѣ и невѣстѣ справедливо, въ томъ ѹдостовѣряютъ своею подписью какъ они сами, такъ и по каждомъ поручители, съ тѣмъ, что если что ѡкажется ложнымъ, то подписавшіеся повинны за то суду, по правиламъ церковнымъ и по законамъ гражданскимъ.

Женихъ Крестьянинъ Иванъ Ивановъ Дзяковскій

Невѣста Крестьянка Теофиля Осипова Рудникова

Поручители по женихѣ: мѣщанинъ города Бѣлостока Михаилъ Ивановъ Крестьяновъ и крестьянинъ деревни Скорупъ за себя и по просьбѣ Крестьянова росписался Осипъ Павловъ Пачинскій

——— по невѣстѣ: Крестьянинъ села Фаетъ Иванъ Ивановъ Дзяковскій за него неграмотнаго а за себя росписался мѣщанинъ г. Кузницы Петръ Александровъ Битнеръ

Производили обыскъ: Настоятель, Священникъ Павелъ Зелинскій
Псаломщикъ Александръ Скабалановъ

1870
17
1887

Обыскъ брачный.

1889 года мѣсяца Іюля девятаго дня. По ѹказу егѡ Імператорскагѡ величества Бѣлостокской Свято-Николаевской Соборной Церкви

Священно-и-церковнослужители производили обыскъ ѡ желающихъ вступить въ бракъ, и ѡказалось слѣдующее: а) Женихъ Почталіонъ Маковскаго Почтово-Телеграфнаго Отдѣленія Михаилъ Афанасіевъ Житковъ, православнаго вѣроисповѣданія.

жительствуетъ въ городѣ Маковѣ, Ломжинской губерніи

в) Невѣста дочь отставного рядоваго, Анастасія Петрова Балашъ, православнаго вѣроисповѣданія

г) Возрастъ къ супружеству имѣютъ совершенный, а именно: женихъ двадцать два лѣтъ: а невѣста семнадцать лѣтъ, и оба находятся въ здравомъ ѹмѣ. д) Родства между ними духовнагѡ, или плотскагѡ родства и свойства, возбраняющагѡ по ѹстановленію Св. Церкви бракъ, никакогѡ нѣтъ. е) Женихъ холостъ, а невѣста дѣвица

ѕ) Къ бракосочетанію приступаютъ они по своему взаимному согласію и желанію, а не по принужденію, и на то имѣютъ разрѣшеніе отъ своихъ родителей

з) По троекратному ѡглашенію, сдѣланному въ ѡзначенной Церкви, 29 Іюня, 2 и 9 Іюля

препятствія къ сему браку никакогѡ никѣмъ не ѡбявлено. и) Для ѹдостовѣренія безпрепятственности сегѡ брака, представляются письменные документы: Свидѣтельство начальника Маковскаго Почтово-Телеграфнаго Отдѣленія отъ 15 Іюня 1889 года за №722, копія метрическаго свидѣтельства Литовской Духовной Консисторіи отъ 27 Ноября за №7232 и метрическое свидѣтельство отъ 14 Апрѣля 1889 года за №101.-

Обыскъ брачный.

1889 года мѣсяца Іюля 16 дня. По указу ЕГВ Императорскаго Величества Тѣлостокенской Свято-Николаевской Соборной Церкви

Священно-и-церковнослужители производили обыскъ о желающихъ вступить въ бракъ, и оказалось слѣдующее: а) Женихъ крестьянинъ Тѣлостокенской волости, села Фастъ, Николай Исидоровъ Тарасюкъ, православнаго исповѣданія

жительствуетъ въ городѣ Тѣлостокѣ

б) Невѣста крестьянина деревни Тѣлевичъ, Городокскаго уѣзда, Анна Максимова Тетеревская, православнаго исповѣданія

в) Возрастъ къ супружеству имѣютъ совершенный, а именно: женихъ тридцать два лѣтъ: а невѣста двадцать шесть лѣтъ, и оба находятся въ здравомъ умѣ. г) Родства между ними духовнаго, или плотскаго родства и свойства, возбраняющаго по установленію Св. Церкви бракъ, никакого нѣтъ. д) Женихъ вдовецъ послѣ перваго брака, а невѣста дѣвица

е) Къ браксочетанію приступаютъ они по своему взаимному согласію и желанію, а не по принужденію, и на то имѣютъ разрѣшеніе своихъ родственниковъ

ж) По троекратномъ оглашеніи, сдѣланномъ въ означенной Церкви, 2, 9 и 16 Іюля

препятствія къ сему браку никакого никѣмъ не объявлено. з) Для удостовѣренія безпрепятственности сего брака, представляются письменные документы: удостовѣреніе причта Городокенской Церкви отъ 16 Іюля 1889 года за №59 и свидѣтельство Городокенскаго волостнаго Правленія отъ 10 Іюля 1889 года за №441.

д) Посемъ бракосочетаніе означенныхъ лицъ предположено совершить въ вышеупомянутой Тѣлостокенской Свято-Николаевской Соборной Церкви, сего девятаго Іюля 1889 года въ узаконенное время, при постороннихъ свидѣтеляхъ. е) Что все показанное здѣсь о женихѣ и невѣстѣ справедливо, въ томъ удостоверяютъ своею подписью какъ они сами, такъ и по каждомъ поручители, съ тѣмъ, что если что окажется ложнымъ, то подписавшіеся повинны за то судъ, по правиламъ церковнымъ и по законамъ гражданскимъ.

Женихъ Мирскій Доментьевъ Житковъ

Невѣста Анатолія Петровна Балашъ.

Поручители по женихѣ: Почетнымъ Никольскій Ивановичъ Жеслиховскій., Почетнымъ Адамъ Даніиловъ Потаповичъ.

по невѣстѣ: Почетнымъ Ефрастъ Яковлевъ Гатискій и мѣщанинъ города Керепетя Кантр. гр. Григорій Михайловъ Кононовъ.

Производилъ обыскъ: Настоятель, Священникъ Павелъ Земковскій

Обыскъ брачный.

1889 го́да Ме́сяца Іюля Тридцатаго дня. По ука́зу Его́ Императо́рскаго Вели́чества Бѣлостокской Свято-Никола́евской Соборной Це́ркви

священно-церковнослужи́тели производи́ли обы́скъ о желающихъ вступи́ть въ бра́къ, и оказа́лось слѣ́дующее: а) Жени́хъ Отставной рядовой 27 резервнаго пѣхотнаго батальона изъ Мѣщанъ Петроковской губер. изъ Лодзинскаго уѣзда города Згерска, Карлъ-Фридрихъ Яковъ Янцъ. Римско-Католическаго испове́данія. — жи́тельствуетъ въ городѣ Бѣлостокѣ.

б) Невѣ́ста Крестья́нка Хорощенской волости Тонежицкаго прихода дер. Загерви́нки Луки́ева Иванова Сафа́ръ, Православнаго испове́данія. —

г) Во́зрастъ къ совершенію имѣ́ютъ совершенный, а именно: женихъ 9-в-а-д цать семи лѣтъ: а невѣ́ста Тридцати трехъ лѣтъ, и Оба нахо́дятся въ здра́вомъ умѣ́. д) Родства́ между ни́ми духо́внаго, ни плотскаго родства́ и свойства, возбраня́ющаго по установле́нію Св. Це́ркви бра́къ, никако́го нѣтъ. е) Жени́хъ Х-о-л-о-с-т-ъ — " — " — , а невѣ́ста Д-ѣ-в-и-ц-а.

ё) Къ бракосочета́нію приступа́ютъ Они по своему́ взаи́мному согла́сію и жела́нію, а не по принужде́нію, и на то́ имѣ́ютъ разрѣшеніе своихъ родственниковъ.

ж) По троекра́тномъ объявле́нію, сдѣ́ланномъ въ о́бщей Це́ркви, 16, - 23 - го 30 Іюля 1889 года. —

препя́тствія къ сему́ бра́ку никако́го никѣ́мъ не объ́явлено. и) Для удостовѣре́нія безпрепя́тственности сего́ бра́ка, представля́ются пи́сьменные докуме́нты: Жениха: Свидѣтельство объ отставкѣ изъ военной повинности отъ 8 Марта 1888 года за № 2312, Свидѣтельство Декана Згерск. костела отъ крещеніи отъ 30 Іюля 1889 г. за № 946. Невѣ́сты: Метрическое свид. о рожд. и крещ. данное Тонежицкимъ приходомъ за № 40 и свидѣт. Хорощен. волост. правленія отъ 19 Іюля 1889 г. за № 438. —

д) Посемъ бракосочета́ніе о́зна́ченныхъ ли́цъ предположено совершить въ вышеупомя́нутой Бѣлостокской Свято-Николаевской Соборной Це́ркви, сего́ 16 Іюля 1889 года въ у́становленное вре́мя, при посторо́нникъ свиде́теляхъ. і) Что все показанное здѣ́сь о женихѣ́ и невѣ́стѣ справедли́во, въ то́мъ удостовѣря́ютъ своею по́дписью какъ Они са́ми, та́къ и по ка́ждомъ поручи́тели, съ тѣ́мъ, что е́сли что окажется ло́жнымъ, то подписа́вшіеся пови́нны за то въ отвѣ́тѣ, по пра́виламъ церко́внымъ и по зако́намъ гражда́нскимъ.

Жени́хъ Крестья́нинъ Николай Ивановъ Тафило

Невѣ́ста Крестья́нка Анна Максимова Петербекая

За неграмотную женіха и невѣсту, по ихъ просьбѣ, расписался мѣщанинъ города Сураża Александръ Викентіевъ Бѣлоскурскій

Поручи́тели по женихѣ́: Мѣщанинъ города Сураża Александръ Викентіевъ Бѣлоскурскій и крестьянинъ деревни Тугроени Андрей Андреевъ Юрицкій.

по невѣ́стѣ: Мѣщанинъ города Бѣлостока Станиславъ Каперовъ Саховичъ

За неграмотнаго мѣщанина Саховича и за себя расписался мѣщанинъ города Сураża Александръ Викентіевъ Бѣлоскурскій

Производи́ли о́быскъ: Настоятель, Священникъ Павелъ Земницкій

Обыскъ брачный.

1889 года августа пятнадцатаго дня. По указу Его Императорскаго Величества Тобольской Епархіи Свято-Николаевской Соборной Церкви

Священно-и-церковнослужители производили обыскъ о желающихъ вступить въ бракъ, и оказалось слѣдующее: а) Женихъ Тобольскій уѣздный Исправникъ Коллежскій Совѣтникъ Стефанъ Васильевъ Ивановъ Православнаго исповѣданія

жительствуетъ въ городѣ Тобольскѣ

б) Невѣста дочь Титулярнаго Совѣтника Анна Платонова Баскова, Православнаго исповѣданія.—

г) Возрастъ къ супружеству имѣютъ совершенный, а именно: женихъ сорока четырехъ лѣтъ: а невѣста двадцати пяти лѣтъ, и Оба находятся въ здравомъ умѣ. д) Родства между ними духовнаго, или плотскаго родства и свойства, возбраняющаго по установленію Св. Церкви браку, никакого нѣтъ. е) Женихъ холостъ ——— а невѣста дѣвица ———

ѕ) Къ бракосочетанію приступаютъ Они по своему взаимному согласію и желанію, а не по принужденію, и на то имѣютъ разрѣшеніе Свѣдѣнія отъ своихъ родственниковъ.

з) По троекратному оглашенію, сдѣланному въ означенной Церкви, 13, 15 и 16 Августа 1889 года

препятствія къ сему браку никакого никѣмъ не объявлено. и) Для удостовѣренія безпрепятственности сего брака, представляются письменные документы: Свидѣтельство Тобольскаго Губернатора отъ 16 Августа 1889 года за №752, метрическое свидѣтельство отъ 2 Мая 1874 года за №64 и билетъ Тобольскаго уѣзднаго полицейскаго управленія отъ 8 Августа 1889 года за №11.—

Д) Посемъ бракосочетаніе означенныхъ лицъ предположено совершить въ вышеупомянутой Библіотекой Свято-Николаевской Соборной Церкви, сего Тридцатаго Іюля сего 1889 года. — въ узаконенное время, при посторонихъ свидѣтеляхъ. і) Что все показанное здѣсь о женихѣ и невѣстѣ справедливо, въ томъ удостоверяютъ своею подписью какъ Они сами, такъ и по каждомъ порученіи, съ тѣмъ, что если что окажется ложнымъ, то подписавшіеся повинны за то судъ, по правиламъ церковнымъ и по законамъ гражданскимъ.

Женихъ Отставной рядовой 27 резервнаго пѣхотнаго Батальона Карлъ Фридрихъ Янвлъ Янцъ

Невѣста Крестьянка Ирлита Иванова Сарар, а за нее неграмотную по указанной ей просьбѣ расписался Австрійскій подданный Людвикъ Осиповъ Линке

Поручители по женихѣ: Мѣщанинъ г. Васильковъ, Александръ Михайловъ Завадскій и Крестьянинъ Виленской Губер. Лидскаго уѣзда Адольфъ Андреевъ Лацукъ о занятіи неграмотнаго по его личной просьбѣ расписался Отставной Рядовой 27 резервнаго пѣхотнаго Батальона Семенъ Николаевъ Гилтедовъ

по невѣстѣ: Крестьянинъ Хорошанской волости Тобольскаго уѣзда Борисовъ Осипъ Осиповъ Сарафановъ и Крестьянинъ тотъ же волости Иванъ Ивановъ Ольмьянов а за неграмотнаго по его личной его просьбѣ расписался Отставной Рядовой 27 резервнаго пѣхотнаго Батальона Семенъ Николаевъ Гилтедовъ

Производилъ Обыскъ: Настоятель, Священникъ Павелъ Зеленскій.

Псаломщикъ Александръ Журавскій.

д) Посемъ бракосочетáніе óзначенныхъ лúцъ предположено совéршить въ вышеупомя́нутой Бѣлостокской Соборно-Николаевской Церкви, сегó Семнадцатаго Августа 1889 года въ установленное врéмя, при посторóнних свидѣтеляхъ. е) Что всѣ показанное здѣсь óбъ женихѣ и невѣстѣ справедлúво, въ тóмъ óдостовѣряютъ своéю пóдписью какъ óни сáми, такъ и по кáждомъ порýчителя, съ тѣмъ, что éсли что óкажется лóжнымъ, то подписáвшіеся повúнны за то отвѣтъ, по прáвиламъ церковнымъ и по закóнамъ грáжданскимъ.

Женúхъ Бѣлскій Уѣздный Исправникъ Коллежскій Совѣтникъ Степанъ Васильевъ Ивáновъ

Невѣста Дочь Титулярнаго Совѣтника Анна Пáтровна Соснóвская

Порýчители по женúхѣ: Секретарь Бѣлостокской Городской Управы, Губернскій Секретарь Василій Михайловъ Степановъ Зубчéвскій — Осип Пилúвский

по невѣстѣ: Старшій Непремѣнный Членъ Бѣлостокскаго Уѣзднаго Присутствія Губернскихъ Управленій Коллежскій Совѣтникъ Осип Степановъ Пилúвскій Губ. Секр. Василій Михайловъ Зубчéвскій

Производúли óбыскъ: Настоятель Бѣлостокскаго Собора, Священникъ Павелъ Залúнскій.
Псаломщикъ Александръ Жуковскій

Óбыскъ брáчный.

1889 – года Мѣсяца Августа двадцать седмаго дня. По óказу ЕГО ИМПЕРАТóРСКАГО ВЕЛúЧЕСТВА Бѣлостокскаго Собóра Николаевской Соборной Церкви.

Священно-и-церковнослýжители производúли óбыскъ о желáющихъ вступúть въ брáкъ, и óказалось слѣдýющее: а) Женúхъ Мѣщанинъ Виленской губерніи Города Вилéйки Іосифъ Ивановъ Шпаковскій, Православнаго исповѣданія. –

жúтельствýетъ въ городѣ Бѣлостокѣ

б) Невѣста Крестьянка Гродненской губерніи, Бѣлостокскаго уѣзда, деревни Ясновéкъ, Ортúнія Андреева Ясновская, римско-Католическаго исповѣданія. –

г) Возрастъ къ сопрýжеству úмѣютъ совершéнный, а úменно: женúхъ Двадцать восьмú – лѣтъ: а невѣста Двадцати пяти лѣтъ, и óба нахóдятся въ здрáвомъ умѣ. д) Родства между нúми дýховнаго, úли плотскáго родства и свойства, возбранúющаго по установлéнію Св. Церкви брáкъ, никакóго нѣтъ. е) Женúхъ Х – о – р – о – с – ш – х – " – " – " – " – " – " – , а невѣста Д – ч – в – и – ц – а.

ё) Къ бракосочетáнію присту́плютъ óни по своемъ взаúмномъ согласíю и желáнію, а не по принýжденію, и на тó úмѣютъ Разрѣшеніе своих родственников

з) По троекрáтномъ óглашéнію, сдѣланномъ въ óзначенной Церкви, 15, 20, и 27 Августа сего 1889 года. –

препúтствія къ семъ брáкъ никакóго никѣмъ не óказано. и) Для óдостовѣренія безпрепúтственности сегó брáка, представля́ются пúсьменные докумéнты: Женúха:

Метрúческое Свúдѣтельство о рождéніи и Крещéніи онаго отъ 29 Декабря 1885 г. за № 61. Удостовѣреніе отъ Михайловской Совод. Старшины отъ 30 Августа 1889 г. Невѣсты: Свид. Бѣлостокскаго Духовнаго Правленія отъ 23 Августа 1889 г. за № 1026. и Свид. Ясновской Мѣщ. Волостн. Управ. отъ 29 Февраля 1884 г. за № 2. –

ѳ) Посему бракосочетаніе ѡзначенныхъ лицъ предположено совершить въ вышеупомянутой Бѣлостокской Свято-Николаевской Соборной Церкви, сегѡ Двадцать седмаго Августа 1889 года. —

въ оузаконенное время, при постороннихъ свидѣтеляхъ. і) Что все показанное здѣсь ѡ женихѣ и невѣстѣ справедливо, въ томъ оудостовѣряютъ своею подписью какъ они сами, такъ и по каждомъ поручители, съ тѣмъ, что если что ѡкажется ложнымъ, то подписавшіеся повинны за то суду, по правиламъ церковнымъ и по законамъ гражданскимъ.

Женихъ Мѣщанинъ Виленской губ. Вилейскаго уѣзда г. Вилейки Іосифъ Ивановъ Шпаковскій

Невѣста Крестьянка Бѣлостокскаго уѣзда дер. Яскова Оршуля Андреева Ясковская, а за неграмотную по личной ея просьбѣ расписалъ Крестьян. Дойлидской волости Францъ Константиновъ Чижевскій

Поручители по женихѣ: Мѣщанинъ г. Бѣлостока Иванъ Осиповъ Чижъ и города Волковыска Константинъ Юліановъ Панцевичъ

——— по невѣстѣ: Мѣщанинъ города Василькова Викторъ Михаловъ Козловскій и Мѣщанинъ заштатнаго города Кнышина Петръ Ивановъ Голецкій

Производили обыскъ: Настоятель Бѣлостокскаго Свято-Николаевскаго Собора, Священникъ Павелъ Залинскій. —

Псаломщикъ Александръ Недѣльскій

Обыскъ брачный.

1889 — года Мѣсяца Сентября третьяго дня. По оуказу егѡ Імператорскагѡ Величества Бѣлостокской Свято-Николаевской Соборной церкви. —

Священно-и-церковнослужители производили обыскъ ѡ желающихъ вступить въ бракъ, и ѡказалось слѣдующее: а) Женихъ Уволенный въ запасъ арміи рядовой 61 пѣхотнаго Пермскаго полка, Василій Александровъ Ѳеодоровъ, православнаго вѣроисповѣданія. —

жительствуетъ въ г. Бѣлостокѣ. —

в) Невѣста Мѣщанка города Бѣлостока Елена Осипова Боровская, православнаго вѣроисповѣданія. —

г) Возрастъ къ супружеству имѣютъ совершенный, а именно: женихъ Д-вадцати Четырехъ лѣтъ: а невѣста В-о-с-е-м-н-а-д-ц-а-т-и лѣтъ, и оба находятся въ здравомъ оумѣ. д) Родства между ними духовнагѡ, или плотскагѡ родства и свойства, возбраняющагѡ по оустановленію Св. Церкви бракъ, никакогѡ нѣтъ. е) Женихъ Х-о-л-о-с-т-ъ. — — " — " —, а невѣста Д-ѣ-в-и-ц-а.

ѕ) Къ бракосочетанію приступаютъ они по своему взаимному согласію и желанію, а не по принужденію, и на то имѣютъ разрѣшеніе своихъ родственниковъ

з) По троекратному ѡглашенію, сдѣланному въ ѡзначенной Церкви, 15, 20 и 27 Августа сего 1889 года. —

препятствія къ сему браку никакогѡ никѣмъ не ѡбявлено. и) Для оудостовѣренія безпрепятственности сегѡ брака, представляются письменные документы: Жениха: билетъ объ увольненіи въ запасъ, отъ 25 Августа 1887 года за № 4,539 мл.

Обыскъ брачный.

1889-го года Минувшаго Октября восьмаго дня. По указу ЕГО ИМПЕРАТОРСКАГО ВЕЛИЧЕСТВА Белостокской Свято-Николаевской Соборной церкви.

Священно-и-церковнослужители производили обыскъ о желающихъ вступить въ бракъ, и оказалось слѣдующее: а) Женихъ Крестьянинъ Сокольскаго уѣзда Гирятской волости, деревни Ивановцевъ Казимиръ Антоновъ Барановскій, Римско-Католическаго исповѣданія. — жительствуетъ въ г. Белостокѣ.

б) Невѣста Крестьянка Белостокскаго уѣзда, Потокскаго прихода, деревни Малинки. Анна Григорьева Максимовна православнаго исповѣданія. —

в) Возрастъ къ супружеству имѣютъ совершенный, а именно: женихъ Двадцати семи. — лѣтъ: а невѣста Двадцати четырехъ. — лѣтъ, и Оба находятся въ здравомъ умѣ. д) Родства между ними духовнаго, или плотскаго родства и свойства, возбраняющаго по установленію Св. Церкви бракъ, никакого нѣтъ. е) Женихъ Х — о — л — о — с — т — ъ. — — — , а невѣста Д — е — в — и — ч — а.

ж) Къ браковочетанію приступаютъ Они по своему взаимному согласію и желанію, а не по принужденію, и на то имѣютъ разрѣшеніе своихъ родственниковъ. —

з) По троекратномъ оглашеніи, сдѣланномъ въ означенной Церкви, 24, Сентября 1/го и 8-го Октября сего 1889 года.

препятствій къ семъ бракъ никакого никѣмъ не объявлено. и) Для удостовѣренія безпрепятственности сего брака, представляются письменные документы: Жениха: Метрическое свидѣтельство о рожденіи тверд. данное отъ 20 Сентября 1889 г. за №634, и Удостовѣреніе, Гродненскаго епархіальнаго Правленія отъ 15 Сентября 1889 г. за №511, Невѣсты Свидѣтельство Прих. Потокской церкви отъ 6 Октября 1889 г. за №68. —

д) Посемъ бракосочетаніе означенныхъ лицъ предположено совершить въ вышепомянутой Белостокской Свято-Николаевской Соборной — Церкви, сего Третьего Сентября 1889 года. — въ узаконенное время, при постороннихъ свидѣтеляхъ. і) Что все показанное здѣсь о женихѣ и невѣстѣ справедливо, въ томъ удостовѣряютъ своею подписью какъ Они сами, такъ и по каждомъ поручителя, съ тѣмъ, что если что окажется ложнымъ, то подписавшіеся повинны за то судъ, по правиламъ церковнымъ и по законамъ гражданскимъ.

Женихъ Коленцкій 3-го запаснаго армейскаго резервнаго 101 пѣхотнаго Пермскаго полка Василій Алексѣевъ Осдоровъ

Невѣста мѣщанка города Брюстока Елена Осиповна Боровская а за нее неграмотную, по ея личной просьбѣ, расписался

Поручители по женихѣ: Крестьянинъ Сокольскаго уѣзда, Острогорской волости Викентій Войтеховъ Кенель, а за неграмотнаго по ея личной просьбѣ, а равно и за себя расписался Крестьянинъ Домицкой волости Максимъ Вонтковъ Осталевскій

———— по невѣстѣ: Крестьянинъ Белостокской волости д. Белостока Мирамъ Михайловъ Вонтицкій, а за него какъ неграмотнаго по личной его просьбѣ а равно и за себя расписался Крестьянинъ Белостокской волости Ковенской Губерніи Петръ Лукьяновъ Конюхъ

Производили обыскъ: Настоятель Белостокскаго Свято-Николаевскаго Собора, Священникъ Павелъ Залѣсскій. —

Помощникъ

ѳ) Посему бракосочетанїе ѡзначенныхъ лицъ предположено совершить въ вышеупомянутой Бѣлостокской Свято-Николаевской Соборной Церкви, сегѡ восьмаго Октября 1889 года.

въ оузаконенное время, при постороннихъ свидѣтеляхъ. і) Что все показанное здѣсь ѡ женихѣ и невѣстѣ справедливо, въ томъ оудостовѣряютъ своею подписью какъ они сами, такъ и по каждомъ поручители, съ тѣмъ, что если что ѡкажется ложнымъ, то подписавшіеся повинны за то суду, по правиламъ церковнымъ и по законамъ гражданскимъ.

Женихъ Казимиръ Антоновъ Барановскій а за его неграмотнаго по личной просьбѣ расписался Александръ Осиповъ Журукъ.

Невѣста Анна Григорьева Максимовичъ, а за неграмотную по личной ея просьбѣ расписался Семенъ Игнатьевъ Балакѣръ

Поручители по женихѣ: Крестьянинъ Заблудовской волости, деревни Малынки Антонъ Ивановъ Димитрукъ и Крестьянинъ тойже волости дер. Ольшанки, Иванъ Стефановъ Крукъ а за нихъ какъ неграмотныхъ по ихъ личной просьбѣ расписался Отставной церковникъ Семенъ Николаевъ Гнѣтцовъ

——— по невѣстѣ: Крестьянинъ Заблудовской волости дер. Зверковъ, Ѳеодоръ Ивановъ Шкавронскій, а за неграмотнаго по личной его просьбѣ а равно и за себя расписался Крестьянинъ Сокольскаго уѣзда Трофимовской волости д. Забродья Семенъ Игнатьевъ Балакѣръ

Производили Обыскъ: Настоятель Бѣлостокскаго Свято-Николаевскаго Собора Священникъ Павелъ Зелинскій.—

Діаконъ Ѳеодоръ Тимоѳеевъ.

Псаломщикъ Александръ Недѣльскій

Псаломщикъ Василій Чулковъ.

Обыскъ брачный.

1889го года Мѣсяца Октября восьмаго дня. По оуказу Егѡ Імператорскагѡ Величества Бѣлостокской Свято-Николаевской Соборной церкви.

Священно-и-церковнослужители производили обыскъ ѡ желающихъ вступить въ бракъ, и ѡказалось слѣдующее: а) Женихъ Полковой снаровщикъ унтеръ-офицерскаго званія 61 пѣхотнаго Владимірскаго полка, Василій Аггеевъ Лукьяновъ, Православнаго исповѣданія

жительствуетъ въ Г. Бѣлостокѣ.

в) Невѣста Водворонная въ Россіи Прусская подданная, Эрнестина-Генріетта Михайлова Ятеровская. Лютеранскаго исповѣданія.—

г) Возрастъ къ супружеству имѣютъ совершенный, а именно: женихъ Двадцати восьми.— лѣтъ: а невѣста Двадцати пяти лѣтъ, и оба находятся въ здравомъ оумѣ. д) Родства между ними духовнагѡ, или плотскагѡ родства и свойства, возбраняющагѡ по оустановленію Св. Церкви бракъ, никакогѡ нѣтъ. е) Женихъ Х - о - л - о - с - т - ъ — " —, а невѣста Д - ѣ - в - и - ц - а.

ѕ) Къ бракосочетанію приступаютъ они по своему взаимному согласію и желанію, а не по принужденію, и на то имѣютъ разрѣшеніе своихъ родственниковъ

з) По троекратному ѡглашенію, сдѣланному въ ѡзначенной Церкви, 24. Сентября 1го и 8го Октября сего 1889 года

препятствія къ сему браку никакогѡ никѣмъ не ѡбявлено. и) Для оудостовѣренія безпрепятственности сегѡ брака, представляются письменные документы: Жениха: Удостовѣреніе Владимірскаго полка отъ 22 Сентября 1889 г. за № 5119. удостов. Пристава г. Бѣлостока, отъ 25 Сентября 1889 г. за № 6,118. и Свидѣтельство Священника Влад. полка о троекратномъ оглашеніи отъ 1 Октября за № 93. Невѣсты: Свидѣтельство Пастора о троекрат. оглашеніи отъ 1го Октября 1889 г. за № 608мъ

ОБЫСКЪ БРАЧНЫЙ.

1889 го́да Мѣсяца Октября Пятнадцатаго дня. По ука́зу ЕГО ИМПЕРА́ТОРСКАГО ВЕЛИЧЕСТВА Бѣлостокскаго Свято-Николаевскаго Соборнаго Церкви.

Священно-и-церковнослу́жители производи́ли о́быскъ о желающихъ вступи́ть въ бра́къ, и оказа́лось слѣ́дующее: а) Женихъ Крестьянинъ Бѣлостокскаго волости деревни Бѣлостока Михаилъ Александровъ родившійся Славянскій, Православнаго исповѣданія

жи́тельствуетъ въ деревнѣ Бѣлостокѣ

б) Невѣста Крестьянка Бѣлостокскаго волости деревни Бѣлостока, Анна Іванова Кондратская, римско-Католическаго Исповѣданія. —

г) Во́зрастъ къ супру́жеству и́мѣютъ совершѣ́нный, а и́менно: женихъ Двадцать Шесть — лѣ́тъ: а невѣста Двадцать пять — лѣ́тъ, и о́ба нахо́дятся въ здра́вомъ у́мѣ. д) Родства́ между ни́ми ду́ховнаго, и́ли плотскаго родства́ и свойства, возбраня́ющаго по установле́нію Св. Це́ркви бра́къ, никако́го нѣ́тъ. е) Женихъ Холостой — , а невѣста Вдова после первого брака.

ё) Къ бракосочета́нію приступа́ютъ о́ни по своему́ взаи́мному согла́сію и жела́нію, а не по принужде́нію, и на то и́мѣютъ разрѣшеніе своихъ Родственниковъ

з) По троекра́тному о́глашенію, сде́ланному въ о́зна́ченной Це́ркви, 1го 8го и 15го Октября сего 1889 года. —

препя́тствія къ сему́ бра́ку никако́го никѣ́мъ не о́бъ́явлено. и). Для удостовѣре́нія безпрепя́тственности сего́ бра́ка, предстаавля́ются пи́сьменные докуме́нты: Женихъ: Метрическое свидѣтельство о рождении его, данное Соковыскимъ Свящ. отъ 29 Августа 1887 г. за № 75, и Удостовѣреніе Бѣлостокскаго волостнаго Старшины, отъ 27 Сентября 1889 г. за № 995, Невѣста: Метрическое Свидѣтельство о смерти и погребеніи мужа ея данное Кузницкимъ, отъ 4 Октября 1889 г. за № 1185 —

Производи́ли о́быскъ: Священникъ Бѣлостокскаго Свято-Николаевскаго Собора, Іоаннъ Фуделъ —
Діаконъ Ѳеодоръ Троицкій.
Псаломщикъ Александръ Недзѣльскій.

Женихъ Василій Антоновъ Лукьяновъ

Невѣста Эрнестина Генріетта Михайлова Янтаревская, а заменяющая по ея малолѣтству родителей Квартирмейстеръ Унтеръ-офицеръ Егоръ Емельяновъ Кавелинъ

Поручители по женихѣ: Фельдфебель 61 стрелковаго Владимірскаго полка Трофимъ Антоновъ Никитинъ и Унтеръ-офицеръ того же полка Викторъ Макаровъ Корневъ

по невѣстѣ: Фельдфебель 61 стрелковаго Владимірскаго полка Никита Ивановъ Кирилловъ и Фельдшеръ того же полка Иванъ Степановъ Кузнецовъ

Обыскъ брачный.

1889-го года Октября восемнадцатаго дня. По указу ЕГВ ИМПЕРАТОРСКАГО ВЕЛИЧЕСТВА Бѣлостокскій Свято-Николаевскій Соборной церкви.—

Священно-и-церковнослужители производили Обыскъ о желающихъ вступить въ бракъ, и оказалось слѣдующее: а) Женихъ Дворянинъ Сокольскаго уѣзда, Людовикъ Осиповъ Коркутъ, римско-Католическаго исповѣданія.—

жительствуетъ въ городѣ Бѣлостокѣ.

б) Невѣста Мѣщанка мѣстечка Забудова Елена Афанасьева Кулешина, Православнаго исповѣданія.—

г) Возрастъ къ супружеству имѣютъ совершенный, а именно: женихъ Пятьдесятъ девять — лѣтъ: а невѣста Тридцать семь — лѣтъ, и Оба находятся въ здравомъ умѣ. д) Родства между ними духовнаго, или плотскаго родства и свойства, возбраняющаго по установленію Св. Церкви бракъ, никакого нѣтъ. е) Женихъ Вдовецъ имѣлъ первого брака. —
— . — , а невѣста Д — га — в — г — д — а.

ё) Къ бракосочетанію приступаютъ Они по своему взаимному согласію и желанію, а не по принужденію, и на то имѣютъ разрѣшеніе своихъ родственниковъ.

ж) По троекратномъ оглашеніи, сдѣланномъ въ означенной Церкви, 1-го 8-го и 15-го Октября сего 1889 года.—

препятствій къ семъ бракѣ никакого никѣмъ не объявлено. и) Для удостовѣренія безпрепятственности сего брака, представляются письменные документы: Жениха: Метрическая выпись о смерти и погребеніи жены его, данное Брестскимъ Деканомъ отъ 15 Іюня 1888 г. за № 187. Невѣсты: Метрич. свидѣт. о рожд. ея: данное отъ 3-го Февраля 1883 г. за № 24, и Билетъ данный ей мѣщанскимъ старостою м. Забудова отъ 13 Октября 1889. за № 479.—

д) Посемъ бракосочетаніе означенныхъ лицъ предположено совершить въ вышепомянутой Бѣлостокскій Свято-Николаевской Соборной Церкви, сего Пятнадцатаго Октября 1889 года.—
въ узаконенное время, при постороннихъ свидѣтеляхъ. і) Что все показанное здѣсь о женихѣ и невѣстѣ справедливо, въ томъ удостоверяютъ своею подписью какъ Они сами, такъ и по каждомъ поручители, съ тѣмъ, что если что окажется ложнымъ, то подписавшіеся повинны за то судъ, по правиламъ церковнымъ и по законамъ гражданскимъ.

Женихъ Крестьянинъ Литвинъ Нелакопародавецкій Славянецъ аданеграмотнаго по личной его просьбѣ расписался, Куратор. дер. Бѣлосточка Конопелинскій Викентій

Невѣста Крестьянка Анна Иванова Кондрацкая аданеграмотной по личной просьбѣ расписался, крестьянинъ дер. Бѣлосточка Куратель Макаровъ Свидерскій

Поручители по женихѣ: Крестьянинъ Бѣлосточской волости деревни Бѣлосточка Викентій Казимировъ Ярошукъ, а за его неграмотнаго тою личной просьбѣ, а равно и засѣдатель расписался Крестьянинъ тойже волости и деревни Станиславъ Николаевъ Рудовскій

——— по невѣстѣ: Крестьянинъ Бѣлосточской волости деревни Бѣлосточка Викентій Викентіевъ Шукальскій, а за неграмотнаго по его личной просьбѣ, а равно и засѣдатель расписался, крестьянинъ тойже волости и деревни Фридрихъ Макуловъ Свидеровскій

Производили Обыскъ: Настоятель Бѣлостокскаго Свято-Николаевскаго Собора, Священникъ Павелъ Замнискій.—
Діаконъ Собора Іоаннъ Романовъ.—
Помощникъ Александръ Недумовъ.

д) Посему бракосочетанїе ѡзначенныхъ лицъ предположено совершить въ вышеупомянутой Бѣлостокской Свято-Николаевской Соборной Церкви, сегѡ восемнадцатаго Октября 1889 года.—
въ оузаконенное время, при постороннихъ свидѣтеляхъ. і) Что все показанное здѣсь ѡ женихѣ и невѣстѣ справедливо, въ томъ оудостовѣряютъ своею подписью какъ они сами, такъ и по каждомъ поручители, съ тѣмъ, что если что ѡкажется ложнымъ, то подписавшїеся повинны за то суду, по правиламъ церковнымъ и по законамъ гражданскимъ.

Женихъ Дворянинъ Сокольскаго Уѣзда Людвигъ Осиповъ Коркуль

Невѣста Мѣщанка м. Заблудова, Бѣлостокскаго уѣзда Елена Афанасьевна Кузьминъ.

Поручители по женихѣ: Урядникъ 1го стана, Бѣлостокскаго уѣзда, 5го участка Иванъ Денисовъ Денисовъ Дворянинъ Иванъ Нестеровичъ Филатовъ

——— по невѣстѣ: Мѣщанинъ г. Сураши Францъ Войтѣховъ Свѣрчинскій а за него какъ неграмотнаго по личной его просьбѣ, а равно и за себя расписался мѣщанинъ г. Бѣлостока Александръ Афанасьевъ Кузьминъ

Производили обыскъ: Настоятель Бѣлостокскаго Свято-Николаевскаго Собора, Священникъ Павелъ Залинскій.—
Діаконъ Ѳедоръ Тлѣтеновъ.—
Псаломщикъ Александръ Юдѣльскій.

Обыскъ брачный.

1889го года мѣсяца Октября двадцать втораго дня. По оуказу егѡ Імператорскагѡ Величества Бѣлостокской Свято-Николаевской Соборной церкви.

Священно-и-церковнослужители производили обыскъ ѡ желающихъ вступить въ бракъ, и ѡказалось слѣдующее: а) Женихъ Крестьянинъ Сокольскаго уѣзда Гродненской губерніи, деревни Черной-вси, Осипъ Мартиновъ Жарновичъ, римско-Католическаго исповѣданія.—

жительствуетъ

в) Невѣста Крестьянка Кобринскаго уѣзда, Камень-Шляхетскаго прихода, деревни Турной, Марина Незаконнорожденная Кухарукова, Православнаго исповѣданія.—

г) Возрастъ къ супружеству имѣютъ совершенный, а именно: женихъ Двадцати девяти—„— лѣтъ: а невѣста Двадцати Шести.— лѣтъ, и оба находятся въ здравомъ оумѣ. д) Родства между ними духовнагѡ, или плотскагѡ родства и свойства, возбраняющагѡ по оустановленію Св. Церкви бракъ, никакогѡ нѣтъ. е) Женихъ Х — о — л — о — с — т — ъ — „ — „ —, а невѣста Д — ѣ — в — и — ц — а.
ѕ) Къ бракосочетанію приступаютъ они по своему взаимному согласію и желанію, а не по принужденію, и на то имѣютъ Разрѣшеніе своихъ родственниковъ

з) По троекратному ѡглашенію, сдѣланному въ ѡзначенной Церкви, 8го 15го и 22 Октября сего 1889 года.—

препятствія къ сему браку никакогѡ никѣмъ не ѡбявлено. и) Для оудостовѣренія безпрепятственности сегѡ брака, представляются письменные документы: Жениха: Метрическое Свидѣт. о рожд. и крещеніи данное отъ 6го Октября 1889 г. за № 660 Свидѣтельство данное данное волостнымъ правленіемъ отъ 10 Октября 1889 г. за № 776. и Свид. данное Бѣлосток. Деканомъ, отъ 17 Октяб. 1889 г. за 1221. Невѣсты. Свид. Камень-Шляхетскаго причта, данное отъ 12 Сентября 1888 г. за № 67.—

Обыскъ брачный.

1889 года Месяца Октября двадцать девятаго дня. По указу ЕГО ИМПЕРАТОРСКАГО ВЕЛИЧЕСТВА Белостокскаго Свято-Николаевскаго Соборнаго церкви.

Священно-и-церковнослужители производили обыскъ о желающихъ вступить въ бракъ, и оказалось слѣдующее: а) Женихъ Состоящій въ запасѣ арміи Лагаретный служитель 8-й Конно-Артиллерійской батареи Осипъ Францевъ Мисевичъ, римско-католическаго исповѣданія жительствуетъ въ городѣ Белостокѣ

б) Невѣста Крестьянка Белостокскаго уѣзда, Хорощенской волости деревни Бацевекъ, Марціанна Семенова Бартницкая, Православнаго исповѣданія. –

г) Возрастъ къ супружеству имѣютъ совершенный, а именно: женихъ Двадцати восьми – лѣтъ: а невѣста Двадцати пяти. – лѣтъ, и Оба находятся въ здравомъ умѣ. д) Родства между ними духовнаго, или плотскаго родства и свойства, возбранающаго по установленію Св. Церкви бракъ, никакого нѣтъ. е) Женихъ Я – о – с – и – о – с – т – х – , а невѣста Ф – е – в – р – у – а.

ё) Къ бракосочетанію приступаютъ Они по своемъ взаимномъ согласію и желанію, а не по принужденію, и на то имѣютъ Разрѣшеніе своихъ родственниковъ

з) По трехкратномъ оглашеніи, сдѣланномъ въ означенной Церкви, 15-го 22-го и 29 Октября сего 1889 года. –

препятствій къ сему браку никакого никѣмъ не объявлено. и) Для удостовѣренія безпрепятственности сего брака, представляются письменные документы: Женихъ: Свидѣтельство объ увольненіи въ запасъ арміи, отъ 10 Декабря 1888 г. за №1479, и удостовѣреніе Пристава г. Белостока, отъ 23 Октября 1889 г. за №2.699. Невѣста Свидѣтельство Хорощенскаго волостнаго правленія, отъ 24-го Октября 1889 года за №706. –

д) Посемъ бракосочетаніе означенныхъ лицъ предположено совершить въ вышепоименованной Белостокской Свято-Николаевской Соборной Церкви, сего Двадцать второго Октября 1889 года. – въ узаконенное время, при постороннихъ свидѣтеляхъ. і) Что все показанное здѣсь о женихѣ и невѣстѣ справедливо, въ томъ удостовѣряютъ своею подписью какъ Они сами, такъ и по каждомъ поручителѣ, съ тѣмъ, что если что окажется ложнымъ, то подписавшіеся повинны за то судъ, по правиламъ церковнымъ и по законамъ гражданскимъ.

Женихъ Осипъ Мартиновъ Жарновецъ

Невѣста Крестьянка Марціанна Незакипородненая Рударуковъ а за неграмотностью по ея личной просьбѣ расписался Мѣщанинъ гор. Белостока Емиль Фёдоровъ Янковскій

Поручители по женихѣ: Мѣщанинъ города Гродна Осипъ Осиповичъ Гетнеръ, а за неграмотностью по его личной просьбѣ, а равно и за себя расписался Служащій въ Продовольственномъ Магазинѣ рядовой Алексѣй Павловичъ Абрамовъ

_____ по невѣстѣ: Уволенный въ запасъ арміи бомбардиръ 4-й Конно-Артиллерійской батареи Францъ Осиповъ Рудникъ а за него неграмотнаго по его личной просьбѣ, а равно и за себя расписался Мѣщанинъ города Белостока Емиль Фёдоровъ Янковскій

Производили Обыскъ: Белостокской Свято-Николаевской Соборной церкви Священникъ Іоаннъ Буевъ.
Діаконъ Ѳеодоръ Поликарповъ.
Псаломщикъ Александръ Изотовскій.

Обыскъ брачный.

1889 27/X года Месяца Октября двадцать девятаго дня. По указу Его Императорскаго Величества Белостокской Свято-Николаевской Соборной Церкви. –

Священно-и-церковнослужители производили обыскъ о желающихъ вступить въ бракъ, и оказалось слѣдующее: а) Женихъ Мѣщанинъ города Кобрина, Александръ Петровъ Задѣлинскій, Православнаго Исповѣданія. –

жительствуетъ въ городѣ Белостокѣ

б) Невѣста Крестьянка Сокольскаго уѣзда, Гродненской губерніи, деревни Острыни, Анисья Францева Парадовичъ, римско-католическаго Исповѣданія. –

г) Возрастъ къ супружеству имѣютъ совершенный, а именно: женихъ Двадцати трехъ – лѣтъ: а невѣста Двадцати одного – лѣтъ, – и Оба находятся въ здравомъ умѣ. д) Родства между ними духовнаго, или плотскаго родства и свойства, возбраняющаго по установленію Св. Церкви бракъ, никакого нѣтъ. е) Женихъ Х – о – р – о – с – т – а – " – " – , а невѣста Д – р – в – г – у – а.

ё) Къ бракосочетанію приступаютъ Они по своемъ взаимномъ согласію и желанію, а не по принужденію, и на то имѣютъ разрѣшеніе своихъ Родственниковъ

ж) По троекратномъ оглашеніи, сдѣланномъ въ означенной Церкви, 15го 22го и 29 Октября сего 1889 года. –

препятствія къ семъ браку никакого никѣмъ не объявлено. и) Для удостовѣренія безпрепятственности сего брака, представляются письменные документы: Метр. Свидѣтельство объ отношеніи воинской повинности данное сего отъ 23 февр. 1887 г. за №341, и Свидѣтельство фасовскаго Свящ. отпускной отъ 23 Октября 1889 г. за №87, Невѣсты. Метрическое Свид. оригин. данное отъ 7 Іюня 1889 г. за №121. и Свидѣтельство объ исповѣди у исповѣд. отъ 24 октября 1889 г. за № 154 —

Свидѣтельство

Дано сіе Крестьянину Гродненской губерніи, Сокольскаго уѣзда, деревни Острыни, Францеву Парадовичу, въ томъ, что онъ, Парадовичъ, по переписи 1887 года, значится подъ №341, и что онъ, Парадовичъ, по отношенію воинской повинности, принадлежитъ къ 2му разряду.

Сіе Свидѣтельство выдано Парадовичу для представленія въ Белостокскую Свято-Николаевскую Соборную Церковь.

Волостной Старшина Иванъ Ивановъ

Писарь Иванъ Ивановъ

Производили Обыскъ: Настоятель Белостокскаго Свято-Николаевскаго Собора Священникъ Павелъ Земскій. –

Діаконъ Ѳеодоръ Тимошевъ

Псаломщикъ Александръ Ждановскій

Женихъ Осипъ Францевъ Мисаковичъ и законнаго того Мѣста простой грамотности. Мѣщанинъ города Динабурга Яковъ Исаевъ Семеновъ

Невѣста Крестьянка Маргелія Семенова Горностаевская, а законнаго того Мѣста простой грамотности. Отпускной церковникъ Семенъ Николаевъ Пѣтуховъ

Поручители по женихѣ: Крестьяне Забудовской волости деревни Ковалевичи Василій Петровъ Кендрацкій и Иванъ Степановъ Ивашкуръ, а законнаго того Мѣста неграмотные по нашей просьбѣ расписался Мѣщанинъ города Динабурга Яковъ Исаевъ Семеновъ

———— по невѣстѣ: Крестьянинъ Ижховецкой волости деревни Зубчичи Осипъ Мирайловъ Лежневскій и законнаго того Мѣста неграмотнаго по нашей просьбѣ сравно и за себя расписался Увольненный въ запасъ Унтеръ-офицеръ 2го резервнаго пѣхотнаго батальона Лукъ Герасимовъ Ярошевичъ

Обыскъ брачный.

1889 года месяца Октября двадцать девятаго дня. По указу ЕГО ИМПЕРАТОРСКАГО ВЕЛИЧЕСТВА Белостокской Свято-Николаевской Соборной церкви.

Священно-церковнослужители производили обыскъ о желающихъ вступить въ бракъ, и оказалось слѣдующее: а) Женихъ Мѣщанинъ города Белостока, Георгій Козеконтроломоденъ Кореновичъ отъ оне Ковальчука, Православнаго исповѣданія,

жительствуетъ въ городѣ Белостокѣ.

б) Невѣста Мѣщанка города Тыкоцина, Ломжинской губерніи Августина-Ольга Карлова Маргграфъ, Лютеранскаго исповѣданія. —

в) Возрастъ къ супружеству имѣютъ совершенный, а именно: женихъ Двадцать пять — ,, — лѣтъ: а невѣста Двадцать три — лѣтъ, и оба находятся въ здравомъ умѣ. д) Родства между ними духовнаго, или плотскаго родства и свойства, возбраняющаго по установленію Св. Церкви бракъ, никакого нѣтъ. е) Женихъ Х - о - л - о - с - т - ъ — и — , а невѣста Дѣ - е - в - у - а.

ж) Къ бракосочетанію приступаютъ они по своемъ взаимномъ согласію и желанію, а не по принужденію, и на то имѣютъ разрѣшеніе своихъ родственниковъ

з) По троекратномъ оглашеніи, сдѣланномъ въ означенной Церкви, 15-го 22-го и 29 Октября сего 1889 года. —

препятствія къ сему браку никакого никѣмъ не объявлено. и) Для удостовѣренія безпрепятственности сего брака, представляются письменные документы: Женихъ: Метрическое Свид. Священника Новогеоргіевскаго собора, отъ 2 Сентября 1886 г. за № 34, — Удостовѣреніе Белостокской мѣщанской управы, отъ 24 Октября 1889 г. за № 1294, и Свидѣтельство объ отбываніи воинской повинности, отъ 7 Октября 1889 г. за № 1831. Невѣста: Свидѣтельство о трехкратномъ оглашеніи данное Кассорскимъ отъ 29 Октября 1889 г. за № 688.

д) Посемъ бракосочетаніе означенныхъ лицъ предположено совершить въ вышеупомянутой Белостокской Свято-Николаевской Соборной — Церкви, сего двадцать девятаго Октября 1889 года. — въ узаконенное время, при постороннихъ свидѣтеляхъ. і) Что все показанное здѣсь о женихѣ и невѣстѣ справедливо, въ томъ удостовѣряютъ своею подписью какъ они сами, такъ и по каждомъ порученіи, съ тѣмъ, что если что окажется ложнымъ, то подписавшіеся повинны за то судъ, по правиламъ церковнымъ и по законамъ гражданскимъ.

Женихъ Мѣщанинъ города Кнышина Александръ Петровъ Войтышъ, по православію, по метрическому свидѣтельству; крещенный Белостокскаго уѣзда, Павловской волости, дер. Сапы — Иванъ Михаиловъ Павловскій

Невѣста крестьянка Сокольскаго уѣзда Осипоровской волости, дер. Оспринки Анна Францева Парадовичъ, а за неумѣніемъ, по ея личной просьбѣ, росписался крестьянинъ Сокольскаго уѣзда Осипоровской волости Василій Павловъ Ваниковъ

Поручители по женихѣ: Мѣщанинъ Сокольскаго уѣзда, Васильковской волости, нашт. гор. Васильковъ Адольфъ Мартиновичъ Бейтманъ и крест. Осипоровской волости, дер. Свасинцы Викентій Франц. Зубрицкій, а за тѣхъ неграмотныхъ, по ихъ личной просьбѣ, росписался крестьянинъ Белостокскаго уѣзда, Павловской волости, дер. Саки — Иванъ Михаиловъ Павловскій

по невѣстѣ: Крестьянинъ Сокольскаго уѣзда, Камьковской волости, дер. Кошкаменки Фесько Семеновъ Абрамовичъ и Мѣщанинъ г. Белостока Михаилъ Ивановъ Бунькевичъ, а за нихъ неграмотныхъ, по ихъ личной просьбѣ росписался старшій писарь Управленія Белостокскаго Уѣзднаго Воинскаго Начальника — Иванъ Григоровъ Крыловъ

Производили Обыскъ: Священникъ Белостокскаго Свято-Николаевскаго Собора Іоаннъ Ефремовъ. Діаконъ Ѳеодоръ Тесленковъ. Псаломщикъ Василій Куликовъ.

д) Посемъ бракосочетáніе ѡзнáченныхъ лúцъ предположенó совершúть въ вышеупомя́нутой Белостокской Свято - Николаевской Соборной Церкви, сегѡ Двадцать девятаго Октября 1889. Да. — въ ѹзаконéнное врéмя, при постóронних свидѣтéлях. е) Что всѣ показанное здѣсь ѡ женихѣ и невѣстѣ справедлúво, въ тóм ѹдостовѣря́ютъ своéю пóдписью какъ óни сáми, такъ и по кáждомъ порýчúтель, съ тѣмъ, что éсли что ѡказáлось лóжным, то подписáвшіеся повúнны за то сýд, по прáвиламъ церкóвнымъ и по закóнамъ грáжданскимъ.

Женúхъ Мѣщанинъ г. Бѣлостока (Сына Иванова) Ковальчукъ, а за неграмо́тнаго, по его личной просьбѣ расписался Губ. Секретарь Василій Спиридóновичъ Зуринскій.

Невѣста Мѣщанка гор. Тыкоцина, Ломжúнской губéрніи Августúна - Ольга Карлова Маргарóва, а за неграмо́тную, по ея личной просьбѣ расписался крестьянúнъ г. Бѣлостока Викéнтій Семёновичъ Шворовскій.

Порýчúтели по женúхѣ: Мѣщанúнъ г. Бѣлостока Осúпъ Робертовъ Ванкéръ, а за неграмо́тнаго, по его личной просьбѣ, а́равúнъ и за себя́ расписáлся крестьянúнъ г. Бѣлостока Викéнтій Семёновичъ Шворовскій.

по невѣстѣ: Мѣщанúнъ г. Бѣлостока

Альбéртъ Карловъ Маргаро́въ (Иванъ Матвéевъ Ковловскій) и крестьянúнъ г. Бѣлостока, а за него неграмо́тнаго, по личной его просьбѣ расписáлся крестьянúнъ г. Бѣлостока Викéнтій Семёновичъ Шворовскій.

Производúли ѻбыскъ: Священнúкъ Бѣлостокскаго Свято - Николáевскаго Собóра Бонифáтій Фурсúцъ.
Дúаконъ Фёдоръ Томсúцъ.
Псаломщúкъ Васúлій Куковъ

ѺБЫСКЪ БРА́ЧНЫЙ.

1889 года́ ли́севаго Октя́бря двáдцать девя́таго днá. По ѹка́зу ЕГѠ ІМПЕРА́ТОРСКАГѠ ВЕЛИ́ЧЕСТВА Бѣлостокскóй Свято - Никола́евскóй Собóрной церкви.

Свящéнно-и-церковнослýжúтели производúли ѻбыскъ ѡ желáющихъ вступúть въ брáкъ, и ѡказáлось слѣдýющее: а) Женúхъ Крестья́нина Бѣлостóкскаго ýзда, Хорóщанской волости, села Томлúца, Комисса́ръ Неизвѣстнóй дерéвни Дúтко, Православнáго исповѣда́нія. —

жúтельствýетъ въ городѣ Бѣлостокѣ

б) Невѣста Крестья́нка Бѣлостóкскаго ýзда, Я́вúлинской волости, дерéвни Я́вúлокъ Михаúлина Лаврéнтіева Колéндо, Рúмско-Кафолúческаго исповѣда́нія. —

г) Во́зрастъ къ сопрýжествý úмѣютъ совершéнный, а úменно: женúхъ Двáдцати Семи —„— лѣтъ: а невѣста Д - в - а - д - ц - а - т - и лѣтъ, — и óба нахóдятся въ здрáвомъ ýмѣ. д) Родствá между нúми дýховнаго, úли плотскáго родствá и свóйствá, возбранáющаго по ѹстановлéнію Вс. Церкви брáкъ, никакóго нѣтъ. е) Женúхъ Х - о - р - о - с - ш - о — „ — , а невѣста Д - о - б - р - у - а.

ж) Къ бракосочетáнію приступúли óни по своéмъ взаúмномъ согласúю и желáнію, а не по принýжденію, и на то úмѣютъ разрѣшéніе своúхъ родственникóвъ.

з) По троекрáтномъ ѡглашéніи, сдѣланномъ въ ѡзначенной Церкви, 15-го 22-го и 29 Октября сего 1889 года. —

препúтствія къ семý брáку никакóго никѣмъ не ѡкáзано. и) Для ѹдостовѣрéнія безпрепúтственности сегѡ брáка, предстáвлúются пúсьменные докýмéнты: Женúха: Свúдѣтельство Томлúнскаго Свящéнника отрéзнаго óтмѣтки, отъ 24 Октября 1889 г. за №62, и Свúдѣтельство Хорóщанскаго волост. правлéній, отъ 24 Октября 1889 г. за №709, Невѣсты: Удостовéреніе Явúлокскаго волостнóго старúшки отъ 19 Октября 1889 г. за №1286, и Свúдѣтельство Бѣлостóкскаго Декана, отъ 27 Октября 1889 г. за №1262. —

д) Посемъ бракосочетáніе óзначенныхъ лúцъ предположено совершúть въ вышеупомянýтой Бѣлостокской Свято-Николаевской Соборной Церкви, сегó Двадцать седьмаго Октября 1889 года. – въ óузаконéнное врéмя, при посторóнних свидѣтеляхъ. е) Что всѣ показанное здѣсь óженихѣ и невѣстѣ справедлúво, въ тóмъ óудостовѣряютъ своéю пóдписью какъ óни сáми, такъ и по кáждомъ порýчúтели, съ тѣмъ, что éсли что óкажется лóжнымъ, то подписáвшіеся повúнны за то сýдъ, по прáвиламъ церковнымъ и по закóнамъ гражданскимъ.

Женúхъ Крестьянинъ Бѣлостокскаго уѣзда, с. Топилъ ка Жмишевскій Дзятко - незаконнорожденный а за неумѣніемъ óнаго лúчно росписáться крестъ с. Топилка Андрей Никола Хвейко

Невѣста Крестьянка Бѣлост. уѣзда дер. Ясвилки Михаилова Лаврентьева Комедо, а за неумѣніемъ, по ея прóсьбѣ росписáвшійся Крест. Бѣлост. уѣзда Петръ Лукьевъ Конюхъ,

Порýчúтели по женúхѣ: Мѣщанинъ г. Бѣлостока Марцелій Ивановъ Голко, а за неграмóтнаго, по его прóсьбѣ, а равно и за себя росписáвшійся мѣщанинъ г. Сенно, Могилевской губерніи Иларіонъ Игнатьевъ Кмитевскій

по невѣстѣ: Мѣщанинъ г. Лиды, Ломжинской губерніи Осипъ Владиславовъ Лапенскій, а за неграмóтнаго, по его прóсьбѣ, а равно и за себя росписáвшійся крестьянинъ Бѣлостокскаго уѣзда Петръ Лукьевъ Конюхъ.

Производúли óбыскъ: Священникъ Бѣлостокскаго Собора Григорій Фóминъ.
Діаконъ Ѳеодоръ Томашевскій. –
Псаломщикъ В. Чумовъ.

Óбыскъ брáчный.

1889 гóда Мúсяца Ноября восьмого дня. По óказу ЕГО ИМПЕРАТÓРСКАГО ВЕЛИЧЕСТВА Бѣлостокской Свято-Николаевской Соборной церкви

Священно-и-церковнослýжúтели производúли óбыскъ ó желáющихъ вступúть въ брáкъ, и óказалось слѣдýющее: а) Женúхъ Уволенный въ запасъ арміи, рядовой 103 пѣхотнаго Петроградскаго полка Антонъ Казимировъ Денешевичъ, православнаго вѣроисповѣданія, и

жúтельствуетъ въ городѣ Бѣлостокѣ.

б) Невѣста Крестьянка Бѣлостокской волости, деревни Кислакъ Наталія незаконнорождéнная Редуто, православнаго вѣроисповѣданія

г) Вóзрастъ ихъ сопрýжествъ úмѣютъ совершéнный, а úменно: женúхъ двадцати семи — лѣтъ: а невѣста — лѣтъ, и óба находятся въ здрáвомъ умѣ. д) Родства между нúми дýховнаго, úли плотскáго родства и свóйства, возбранúющаго по óстановленію Ск. Церкви брáкъ, никакóго нѣтъ. е) Женúхъ Х – о – л – о – с – т – о
, а невѣста Д – ъ – в – и – ц – а

ж) Къ бракосочетáнію приступáютъ óни по своéмъ взаúмномъ согласíю и желáнію, а не по принýжденію, и на то úмѣютъ разрѣшéніе отъ своúхъ родúтелей

з) По троекратномъ óглашéніи, сдѣланномъ въ óзначенной Церкви, 29 октября, 5го и 8 Ноября 1889 года,

препáтствій къ семý брáку никакóго никѣмъ не óказано. и) Для óудостовѣренія безпрепáтственности сегó брáка, представляются пúсьменные докýмéнты: Женúха: Бúлетъ за № 4402 и свúдѣтельство Священника Хорошанской церкви, 4 Ноября 1889 года за № 31; невѣста: метрическое свúдѣтельство Священника Фастовской церкви отъ и удостовѣренія Бѣлостокскаго Полицéйскаго Старшúны отъ 4 Ноября 1889 года за № 1170.

ѳ) Посему бракосочетанїе ѡзначенныхъ лицъ предположено совершить въ вышеупомянутой Бѣлостокской Свято-Николаевской Соборной Церкви, сегѡ восьмаго Ноября 1889 года

въ ѹзаконенное время, при постороннихъ свидѣтеляхъ. і) Что все показанное здѣсь ѡ женихѣ и невѣстѣ справедливо, въ томъ ѹдостовѣряютъ своею подписью какъ они сами, такъ и по каждомъ поручители, съ тѣмъ, что если что ѡкажется ложнымъ, то подписавшїеся повинны за то суду, по правиламъ церковнымъ и по законамъ гражданскимъ.

Женихъ Уволенный въ запасъ армiи, рядовой Антонъ Казимировъ Делешевичъ.

Невѣста Крестьянка Бѣлостоцкой волости дер. Клепачъ Наталiя незаконнорожденная Редуто.

Поручители по женихѣ: Крестьянинъ дер. Клепачъ Францъ Францевъ Высоцкiй и крестьянинъ деревни Зоватъ Осипъ Францевъ Избицкiй

——— по невѣстѣ: Крестьянинъ деревни Клепачъ Францъ Францевъ Высоцкiй, а за него неграмотнаго и неграмотныхъ жениха и невѣсту, по ихъ личной просьбѣ, и за себя росписался Крестьянинъ деревни Клепачъ Станиславъ Ивановъ Юрицъ

Производили Обыскъ: Настоятель Бѣлостокскаго Собора, Священникъ Павелъ Зелинскiй.
Псаломщикъ В. Чулковъ
Псаломщикъ Александръ Нѣдѣльскiй

Обыскъ брачный.

1889 года мѣсяца Ноября Двенадцатаго дня. По ѹказу Егѡ Императорскагѡ Величества Бѣлостокской Свято-Николаевской Соборной церкви.—

Священно-и-церковнослужители производили обыскъ ѡ желающихъ вступить въ бракъ, и ѡказалось слѣдующее: а) Женихъ Состоящiй въ запасѣ армiи рядовой 102 пѣхотнаго Вятскаго полка, Феликсъ Андреевъ Зимнохъ, римско-Католическаго исповѣданiя

жительствуетъ въ городѣ Бѣлостокѣ

в) Невѣста Крестьянка Дойлидской волости, деревни Совлянъ Елисавета Осипова Корнѣцъ, Православнаго исповѣданiя.—

г) Возрастъ къ супружеству имѣютъ совершенный, а именно: женихъ Двадцати Четырехъ.— лѣтъ: а невѣста Двадцати Шести.— лѣтъ, и оба находятся въ здравомъ ѹмѣ. д) Родства между ними духовнагѡ, или плотскагѡ родства и свойства, возбраняющагѡ по ѹстановленiю Св. Церкви бракъ, никакогѡ нѣтъ. е) Женихъ Х — о — л — о — с — т — ъ — " — " —, а невѣста Д — ѣ — в — и — ц — а.

ѕ) Къ бракосочетанiю приступаютъ они по своему взаимному согласiю и желанiю, а не по принужденiю, и на то имѣютъ Разрѣшенiе своихъ родственниковъ.

з) По троекратному ѡглашенiю, сдѣланному въ ѡзначенной Церкви, 29го Октября 5го и 12 Ноября сего 1889 года.—

препятствiя къ сему браку никакогѡ никѣмъ не ѡбявлено. и) Для ѹдостовѣренiя безпрепятственности сегѡ брака, представляются письменные документы: Жениха: Метрическое Свид. о рожденiи и крещенiи данное Ксенд. Юхновецкаго Костела, отъ 8 Ноября 1889 г. за № 131, Свидѣтельство Суражской Управы, отъ 11. Ноября 1889 г. за № 474 и Билетъ объ увольненiи въ запасъ, отъ 23 Августа 1889 г. за № 3,692, Невѣсты: Метрическое Свидѣтельство данное ей Дойлидскимъ Священникомъ, отъ 8го Ноября 1889 г. за № 41мъ —

ѳ) Посемꙋ бракосочетанїе ѡзначенныхъ лицъ предположено совершить въ вышеупомянутой Бѣлостокской Свято-Николаевской Соборной Церкви, сегѡ Двенадцатаго Ноября 1889 года.

въ ꙋзаконенное время, при постороннихъ свидѣтеляхъ. і) Что все показанное здѣсь ѡ женихѣ и невѣстѣ справедливо, въ томъ ꙋдостовѣряютъ своею подписью какъ они сами, такъ и по каждомъ поручители, съ тѣмъ, что если что ѡкажется ложнымъ, то подписавшїеся повинны за то сꙋдꙋ, по правиламъ церковнымъ и по законамъ гражданскимъ.

Женихъ Состоящій въ запасѣ арміи рядовой Феликсъ Андреевъ Зимнохъ

Невѣста Крестьянка Доплидской волости, деревни Совлянъ, Елисавета Осипова Картышъ

Поручители по женихѣ: Мѣщанинъ мѣстечка Супрасля, Иванъ Ивановъ Варавсъ и Крестьянинъ Бѣлостоцанской волости, колоніи Бацечекъ Альбертъ Робертовъ Огимъ

——— по невѣстѣ: Крестьянинъ Бѣлостоцанской волости деревни Костельно-Добринева Осипъ Ивановъ Якубовичъ а знеграмотныхъ жениха, Невѣсту и трехъ свидѣтелей по ихъ личной просьбѣ а равно и за себя расписался, Крестьянинъ Бѣлостоцанской волости дер. Колоніи Бацечекъ Вікентій Михайловъ Сосновскій

Производили Обыскъ: Бѣлостокской Свято-Николаевской Соборной церкви Священникъ Іосифъ Фудель

Псаломщикъ Александръ Ядзѣльскій
Псаломщикъ Василій Чулковъ

Обыскъ брачный.

1889 года мѣсяца Ноября Двѣнадцатаго дня. По ꙋказꙋ Его Імператорскагѡ Величества Бѣлостокской Свято-Николаевской Соборной церкви. —

Священно-и-церковнослꙋжители производили обыскъ ѡ желающихъ вступить въ бракъ, и ѡказалось слѣдꙋющее: а) Женихъ Отставной рядовой служившій въ Могилевской уѣздной командѣ, Степанъ Игнатіевъ Валисевичъ, Православнаго Исповѣданія. —

жительствꙋетъ въ городѣ Бѣлостокѣ.

в) Невѣста Крестьянка Заблудовской волости, деревни Пасынокъ, Анна Ѳеодорова Семенчукъ, православнаго исповѣданія. —

г) Возрастъ къ сꙋпрꙋжествꙋ имѣютъ совершенный, а именно: женихъ Сорока Пяти лѣтъ: а невѣста Тридцати Шести лѣтъ, и оба находятся въ здравомъ ꙋмѣ. д) Родства междꙋ ними дꙋховнагѡ, или плотскагѡ родства и свойства, возбраняющагѡ по ꙋстановленїю Св. Церкви бракъ, никакогѡ нѣтъ. е) Женихъ Вдовъ послѣ перваго брака. — " — — " — " —, а невѣста Д — ѣ — в — и — ц — а.

ѕ) Къ бракосочетанїю приступаютъ они по своемꙋ взаимномꙋ согласїю и желанїю, а не по принꙋжденїю, и на то имѣютъ Разрѣшеніе своихъ родственниковъ

з) По троекратномꙋ ѡглашенїю, сдѣланномꙋ въ ѡзначенной Церкви, 22го 29го Октября и 5го Ноября сего 1889 года —

препятствїя къ семꙋ бракꙋ никакогѡ никѣмъ не ѡбявлено. и) Для ꙋдостовѣренїя безпрепятственности сегѡ брака, представляются письменные докꙋменты: Жениха: Билетъ объ отставкѣ данный ему, отъ 19 Января 1881 года за №. Невѣсты: Метрическое свидѣтельство, о рожд. и крещеніи, данное ей Священникомъ Заблудовской церкви, отъ 27 Октября 1889 г. за №168, и Удостовѣреніе Заблудов. волостнаго Правленія, отъ 4го Ноября 1889 г. за №1100мъ —

Обыскъ брачный.

1890. года месяца Января четырнадцатого дня. По указу Его Императорскаго Величества Белостокской Свято-Николаевской Соборной церкви

Священно-и-церковнослужители производили обыскъ о желающихъ вступить въ бракъ, и оказалось слѣдующее: а) Женихъ Уволенный въ запасъ арміи рядовой 102 пѣхотнаго Вятскаго полка, изъ мѣщанъ города Белостока, Иванъ Ивановичъ Кончъ, Православнаго исповѣданія, жительствуетъ въ городѣ Белостокѣ.

б) Невѣста Прусская подданная, Альбертина-Ольга Альбертовна Штрейеръ, Лютеранскаго исповѣданія.—

г) Возрастъ къ супружеству имѣютъ совершенный, а именно: женихъ Двадцати девяти.— лѣтъ: а невѣста Двадцати одного —.— лѣтъ, и Оба находятся въ здравомъ умѣ. д) Родства между ними духовнаго, или плотскаго родства и свойства, возбраняющаго по установленію Св. Церкви бракъ, никакого нѣтъ. е) Женихъ Х — о — л — о — с — т — н — — —

Обыскъ брачный. №2-

1890 года января четырнадцатаго дня. По указу ЕГО ИМПЕРАТОРСКАГО ВЕЛИЧЕСТВА Бѣлостокской Свято-Николаевской Соборной церкви. –

Священно-и-церковнослужители производили обыскъ о желающихъ вступить въ бракъ, и оказалось слѣдующее: а) Женихъ Крестьянинъ Габовудовской волости, уроженца Гостостовки Павелъ Кириллов Прокопчукъ, Православнаго исповѣданія. –

жительствуетъ

б) Невѣста Крестьянка деревни Скорупъ Домашской волости Феликса Антонова Здановича, римско-Католическаго исповѣданія. –

г) возрастъ къ супружеству имѣютъ совершенный, а именно: женихъ Двадцати трехъ –"– лѣтъ: а невѣста Восемнадцати – лѣтъ, и Оба находятся въ здравомъ умѣ. д) Родства между ними духовнаго, или плотскаго родства и свойства, возбраняющаго по установленію Св. Церкви бракъ, никакого нѣтъ. е) Женихъ Х – о – л – о – с – т – ъ.

–"– –"– , а невѣста Ф – е – д – о – с – ь – я.

ж) Къ бракосочетанію приступаютъ Они по своемъ взаимномъ согласію и желанію, а не по принужденію, и на то имѣютъ разрѣшеніе своихъ Родственниковъ

з) По троекратномъ оглашеніи, сдѣланномъ въ означенной Церкви, 1-го 7-го и 14-го Января сего 1890 года. –

препятствій къ семъ бракъ никакого никѣмъ не объявлено. и) Для удостовѣренія безпрепятственности сего брака, представляются письменные документы: Жениха: Свидѣтельство отрекратномъ оглашеніи Священника Габовудовской церкви, отъ 7 Января 1890 г. за №1, и Свидѣт. объ отбываніи воинской повинности отъ 10 Ноября 1889 г. за №2677. Невѣсты: Метрическое Свид. о рождении и крещ. отъ 5 Января 1890 г. за №21-мъ и Свидѣтельство объ оглашеніи отъ 11 Января 1890 г. за №82-мъ –

д) Посемъ бракосочетаніе означенныхъ лицъ предположено совершить въ вышеупомянутой Бѣлостокской Свято-Николаевской Соборной Церкви, сего Четырнадцатаго Января 1890 года.
въ узаконенное время, при посторонннихъ свидѣтеляхъ. е) Что все показанное здѣсь о женихѣ и невѣстѣ справедливо, въ томъ удостоверяютъ своею подписью какъ Они сами, такъ и по каждомъ поручители, съ тѣмъ, что если что окажется ложнымъ, то подписавшіеся повинны за то сами, по правиламъ церковнымъ и по законамъ гражданскимъ.

Женихъ Иванъ Иванов Кунда

Невѣста Лютеранка Ольга Альбертова Штрейхъ

Поручители по женихѣ: Мѣщанинъ мѣстечка Мурамова Бѣлостокскаго Уѣзда Янкель Вигелинов Кравецъ и мѣщанинъ города Сураска Адамъ Францевъ Чачковскій, а за недостаточностью по сей личной просьбѣ расписался мѣщанинъ мѣстечка Мурамова Вилгельмъ Генрихов Краевецъ,

по невѣстѣ: Русскій подданный Францъ Альбертов Гельмъ и Мѣщанинъ города Бѣлостока Викентій Казимиров Невядомскій

Производили Обыскъ: Священникъ Іоаннъ Рудевъ
Діаконъ Ѳедоръ Тимоѳеевъ. –
Помощникъ Александръ Юрковскій

ѳ) Посему бракосочетанїе ѡзначенныхъ лицъ предположено совершить въ вышеупомянутой Бѣлостокской Свято-Николаевской Соборной Церкви, сегѡ Четырнадцатаго Января 1890 года. —

въ оузаконенное время, при постороннихъ свидѣтеляхъ. і) Что все показанное здѣсь ѡ женихѣ и невѣстѣ справедливо, въ томъ оудостовѣряютъ своею подписью какъ они сами, такъ и по каждомъ поручители, съ тѣмъ, что если что ѡкажется ложнымъ, то подписавшїеся повинны за то суду, по правиламъ церковнымъ и по законамъ гражданскимъ.

Женихъ Крестьянинъ Павелъ Казимировъ Трохимчукъ, а за неграмотнаго, по его личной просьбѣ, росписался Крестьянинъ дер. Скорупъ, Бѣлостокскаго уѣзда Казиръ Лаврентьевъ Палчинскій.

Невѣста Крестьянка Феликса Антонова Здановичъ, а за неграмотную, по ея личной просьбѣ, росписался Крестьянинъ деревни Зедной Бѣлостокскаго уѣзда Игнатій Адамовичъ Трохимчукъ

Поручители по женихѣ: Крестьянинъ деревни Скорупъ, Бѣлостокскаго уѣзда, Викентій Ивановичъ Валфартъ и крестьянинъ деревни Скорупъ Станиславъ Станиславовъ Левковичъ, а за неграмотнаго, по его личной просьбѣ, росписался Городовой Города Бѣлостока Семенъ Андреевичъ Хатей

——— по невѣстѣ: Отставной фейерверкеръ 21 артиллерійской бригады, изъ деревни Скорупъ, Андрей Павловъ Полчинскій и Крестьянинъ деревни Пасынка, Заблудовской волости Станиславъ Антоновъ Кучанскій, а за неграмотнаго, по его личной просьбѣ росписался Городовой города Бѣлостока Семенъ Андреевичъ Хатей.

Производили Обыскъ: Священникъ І. Фудель
Діаконъ Ѳеодоръ Тимоѳеевъ.
Псаломщикъ Василій Чусковъ.

Обыскъ брачный. №3

1890го года Мѣсяца Января семнадцатаго дня. По оуказу Егѡ Імператорскагѡ Величества Бѣлостокской Свято Николаевской Соборной церкви. —

Священно-и-церковнослужители производили обыскъ ѡ желающихъ вступить въ бракъ, и ѡказалось слѣдующее: а) Женихъ Начальникъ Гродненскаго Почтово-Телеграфнаго Округа, Статскій Совѣтникъ Тимофей Ильичъ Кравчукъ, Православнаго Исповѣданія.

жительствуетъ въ городѣ Гроднѣ. —

б) Невѣста Марія Владиміровна Семененко-Крамаревская, дочь умершаго Ломжинскаго Губернскаго Почтмейстера, отставнаго Маіора, Владиміра Семенова Семененко-Крамаревскаго, Православнаго Исповѣданія.

г) Возрастъ къ супружеству имѣютъ совершенный, а именно: женихъ сорока шести лѣтъ: а невѣста двадцати шести лѣтъ, и оба находятся въ здравомъ оумѣ. д) Родства между ними духовнагѡ, или плотскагѡ родства и свойства, возбраняющагѡ по оустановленію Св. Церкви бракъ, никакогѡ нѣтъ. е) Женихъ х — о — л — о — с — т — ъ — — — —, а невѣста Д — ѣ — в — и — ц — а. —

ѕ) Къ бракосочетанію приступаютъ они по своему взаимному согласію и желанію, а не по принужденію, и на то имѣютъ разрѣшеніе словесное отъ своихъ родственниковъ.

з) По троекратному ѡглашенію, сдѣланному въ ѡзначенной Церкви, 6-7 и 14го Января сего 1890 года. —

препятствія къ сему браку никакогѡ никѣмъ не ѡбявлено. и) Для оудостовѣренія безпрепятственности сегѡ брака, представляются письменные документы: Жениха — а) Свидѣтельство Помощника Начальника Главнаго Управленія Почтъ и Телеграфовъ, отъ „15" Декабря 1889 года, за №№ 34133го; б) Удостовѣреніе о бытіи у Исповѣди и Св. Тайнъ Причастія, данное ему Священникомъ Гродненскаго Вознесенско-Богородицкаго Женскаго Монастыря, отъ 6го Января 1890 г. за №№ 3;

Невѣсты: а) Копія Метрическаго свидѣтельства о рожденіи и присоединеніи къ Православ. Вѣданіи изъ Варшавской Духовной Консисторіи, отъ 3го Ноября 1872 г. за №№ 2983го и б) и Свидѣтельство о бытіи у Исповѣди и Св. Т. Прич., данное Настоятелемъ Ломжинскаго Св-Тр. собора отъ 11го Янв. 1890 г. за №№ 10го. —

Обыскъ брачный. № 4-й

1890-го года января двадцать первого дня. По указу Его Императорскаго Величества Белостокской Свято-Никольской Соборной церкви. —

Священно-и-церковнослужители производили обыскъ о желающихъ вступить въ бракъ, и оказалось слѣдующее: а) Женихъ Уволенный въ запасъ арміи Рядовой 11-го Драгунскаго Харьковскаго полка Павелъ Осиповъ Бурдько Православнаго Исповѣданія. —

жительствуетъ въ городѣ Белостокѣ.

б) Невѣста Крестьянка деревни Подаевъ Гуней Несовершеннолѣтняя Боровна, Православнаго исповѣданія. —

г) Возрастъ къ супружеству имѣютъ совершенный, а именно: женихъ Двадцать семи — " — лѣтъ: а невѣста П-р-я-д-ч-а-т-н лѣтъ, и Оба находятся въ здравомъ умѣ. д) Родства между ними духовнаго, или плотскаго родства и свойства, возбраняющаго по установленію Св. Церкви бракъ, никакого нѣтъ. е) Женихъ В-д-о-въ-п-о-с-л-ѣ перваго брака — " — " — " — , а невѣста Д-ю-в-и-ч-а. —

ж) Къ бракосочетанію приступаютъ Они по своемъ взаимномъ согласію и желанію, а не по принужденію, и на то имѣютъ разрѣшеніе своихъ родственниковъ.

з) По троекратномъ оглашеніи, сдѣланномъ въ означенной Церкви, 7-го 14-го и 21 Января сего 1890 года. —

препятствія къ семъ браку никакого никѣмъ не объявлено. и) Для удостовѣренія безпрепятственности сего брака, представляются письменные документы: Женихъ: Билетъ объ увольненіи въ запасъ арміи отъ 24 Декабря 1887 г. за № 4537. Невѣста Метрическое свидѣтельство о рожденіи и крещеніи, отъ 31 Мая 1884 г. за № 26. — Свидѣтельство о бытіи у исповѣди, отъ 3-го Іюня 1889 г. за № 305. и Удостовѣреніе Пристава города Белостока, отъ 5-го Января 1890 г. за № 8247. —

д) Посемъ бракосочетаніе означенныхъ лицъ предположено совершить въ вышеупомянутой Белостокской Свято Никольской Соборной Церкви, сего Семнадцатаго Января 1890 года. —

въ узаконенное время, при постороннихъ свидѣтеляхъ. і) Что все показанное здѣсь о женихѣ и невѣстѣ справедливо, въ томъ удостовѣряютъ своею подписью какъ Они сами, такъ и по каждомъ поручители, съ тѣмъ, что если что окажется ложнымъ, то подписавшіеся повинны за то судъ, по правиламъ церковнымъ и по законамъ гражданскимъ.

Женихъ Коллежскимъ Регистраторомъ Бурдько-Татаровскимъ Бѣлостокскаго Уѣзднаго Полицейскаго Управленія Павелъ Осиповъ Бурдько.

Невѣста Дочь умершаго Майора Марія Владиміровна Семенко Крамаровская дѣвица. —

Поляку Дмитровскому Уголовнаго Отдѣленія Бѣлостокскаго Окружнаго Суда Коллежскимъ Регистраторомъ Градоначальства Почтовой Канцеляріи Отдѣленія Титулярнымъ Совѣтникомъ Николаемъ Августовичъ Пиде. Почтово-Телеграфной Конторы Губернскій Секретарь Владиміръ Ивановичъ Юшкевичъ.

по невѣстѣ: Коллежскимъ Регистраторомъ Почтово-Телеграфной Конторы Коллежскій Секретарь Николаемъ Владиміровичъ Ивановичъ Бѣлостокскаго Уѣзднаго Полицейскаго Управленія Коллежскимъ Регистраторомъ Павломъ Осиповичъ Бурдько-Татаровскимъ.

Производили обыскъ: Священникъ Бѣлостокскаго Свято-Никольскаго Собора І. Фурсовъ.
Діаконъ Ѳедоръ Тимашевъ. —

Исполняющій Должность Александръ Юдзинскій. —

Обыскъ брачный.

1890 года Января двадцать перваго дня. По указу ЕГО ИМПЕРАТОРСКАГО ВЕЛИЧЕСТВА Бежецкаго Свято-Николаевскаго Соборнаго Церкви. –

Священно-церковнослужители производили обыскъ о желающихъ вступить въ бракъ, и оказалось слѣдующее: а) Женихъ Уволенный въ запасъ арміи ефрейторъ 104 пѣхотнаго Устюжскаго полка 1ой роты, Константинъ Михайловъ Щитковскій-Православнаго исповѣданія. – жительствуетъ въ городѣ Бежецкѣ.

б) Невѣста Коломенская мѣщанка Сусанна, Антонина Августова Германовская, Православнаго исповѣданія. –

в) Возрастъ къ супружеству имѣютъ совершенный, а именно: женихъ двадцати девяти –.– лѣтъ: а невѣста Д-е-в-я-т-н-а-д-ц-а-т-и лѣтъ, – и оба находятся въ здравомъ умѣ. д) Родства между ними духовнаго, или плотскаго родства и свойства, возбраняющаго по установленію Св. Церкви бракъ, никакого нѣтъ. е) Женихъ К-о-л-о-е-т-в – " – " – , а невѣста Д-в-н-у-а.

ж). Къ бракосочетанію приступаютъ они по своему взаимному согласію и желанію, а не по принужденію, и на то имѣютъ разрѣшеніе своихъ Родственниковъ. –

з) По троекратному оглашенію, сдѣланному въ означенной Церкви, 7го – 14-е 21. Января сего 1890 года. –

препятствія къ сему браку никакого никѣмъ не объявлено. и) Для удостовѣренія безпрепятственности сего брака, представляются письменные документы: Женихъ: Билетъ объ увольненіи въ запасъ арміи, отъ 27 Августа 1888г. за №3920, и Удостовѣреніе Коломенскаго Воинскаго правленія, отъ 13 Января 1890 года за №38, Невѣста Метрическое свидѣтельство о рожденіи и крещеніи Священ. Хорошанской церкви, отъ 27 Декабря 1889г. за №104, и Удостовѣреніе отъ общества. Коломзова М. Сусанна, отъ 11 Января 1890г. за № 2ой. –

д) Посему бракосочетаніе означенныхъ лицъ предположено совершить въ вышеупомянутой Бежецкой Свято-Николаевской Соборной Церкви, сего Двадцать перваго Января 1890 года. въ узаконенное время, при посторонних свидѣтеляхъ. і) Что все показанное здѣсь о женихѣ и невѣстѣ справедливо, въ томъ удостовѣряютъ своею подписью какъ они сами, такъ и по каждомъ поручители, съ тѣмъ, что если что окажется ложнымъ, то подписавшіеся повинны за то судъ, по правиламъ церковнымъ и по законамъ гражданскимъ.

Женихъ Павелъ Семеновъ Буцко

Невѣста Кригерлянка Юрій незаконнорожденная Боровик, а дагерротипіи по ея личной просьбѣ расписался Уволенный въ запасъ арміи Старшій ун. офицеръ Семенъ Николаевичъ Новиковъ

Поручители по женихѣ: Уволенный въ запасъ арміи унтеръ-офицеръ Алексѣй Захаровъ Мизеръ и уволенный въ запасъ арміи Старшій унтеръ-офицеръ Семенъ Николаевичъ Новиковъ

по невѣстѣ: Крестьянинъ Вохновскаго уѣзда Пеньковской волости Семенъ Семеновъ Буцко и уволенный въ запасъ арміи ефрейторъ Павелъ Антоновъ Волгинъ

Производили обыскъ: Священникъ Бежецкаго Свято-Николаевскаго Собора І. Фуделъ.

Діаконъ Ѳедоръ Тихомировъ. –

Псаломщикъ Александръ Надеждинъ. –

д) Посему бракосочетанїе ѡзначенныхъ лицъ предположено совершить въ вышеупомянутой Бѣлостокской Свято-Николаевской Соборной Церкви, сегѡ двадцать перваго Января 1890 года.-

въ оузаконенное время, при постороннихъ свидѣтеляхъ. і) Что все показанное здѣсь ѡ женихѣ и невѣстѣ справедливо, въ томъ оудостовѣряютъ своею подписью какъ они сами, такъ и по каждомъ поручители, съ тѣмъ, что если что ѡкажется ложнымъ, то подписавшіеся повинны за то суду, по правиламъ церковнымъ и по законамъ гражданскимъ.

Женихъ Константинъ Михаиловъ Щитковскій

Невѣста Антонина Августова Германовская а за неграмотную по ея личной просьбѣ расписался Колонистъ мѣстечка Супрасля Антонъ Августовъ Германовскій

Поручители по женихѣ: Мѣщанинъ города Бѣлостока Станиславъ Ивановъ Кулима и Мѣщанинъ Петраковской губерніи мѣстечка Томашева Юльянъ Райнгольдовъ Зауеръ а за нихъ какъ неграмотныхъ по ихъ личной просьбѣ расписался Семенъ Игнатовичъ Новиковъ

——— по невѣстѣ: Мѣщанинъ города Лодзи Альфретъ Генриховъ Трибе и Крестьянинъ Черновской волости Александръ Михаиловъ Щитковскій а за нихъ какъ неграмотныхъ по ихъ личной просьбѣ расписался Семенъ Игнатовичъ Новиковъ

Производили обыскъ: Священникъ Бѣлостокскаго Свято-Николаевскаго Собора І. Фудель

Діаконъ Ѳедоръ Тимоѳеевъ.-

Псаломщикъ Александръ Юрьевскій.

Обыскъ брачный. №6

1890 года мѣсяца Января двадцать перваго дня. По оуказу Егѡ Імператорскагѡ Величества Бѣлостокской Свято-Николаевской Соборной церкви.-

Священно-и-церковнослужители производили обыскъ ѡ желающихъ вступить въ бракъ, и ѡказалось слѣдующее: а) Женихъ Мѣщанинъ города Бѣлостока, Степанъ Егоровъ Черновъ, Православнаго исповѣданія.-

жительствуетъ въ городѣ Бѣлостокѣ.-

в) Невѣста Прусская подданная Домицелля Мартинова Горская, Римско-католическаго исповѣданія.-

г) Возрастъ къ супружеству имѣютъ совершенный, а именно: женихъ Двадцати пяти. — лѣтъ: а невѣста Двадцати одного. — лѣтъ, и оба находятся въ здравомъ оумѣ. д) Родства между ними духовнагѡ, или плотскагѡ родства и свойства, возбраняющагѡ по оустановленію Св. Церкви бракъ, никакогѡ нѣтъ. е) Женихъ Х — о — л — о — с — т — ъ — " — " —, а невѣста Д — ѣ — в — и — ц — а.

ѕ) Къ бракосочетанію приступаютъ они по своему взаимному согласію и желанію, а не по принужденію, и на то имѣютъ разрѣшеніе своихъ родственниковъ.

з) По троекратному ѡглашенію, сдѣланному въ ѡзначенной Церкви, 7го 14го и 21. Января сего 1890 года.-

препятствія къ сему браку никакогѡ никѣмъ не ѡбявлено. и) Для оудостовѣренія безпрепятственности сегѡ брака, представляются письменные документы: Жениха: Удостовѣреніе Бѣлостокской Мѣщанской Управы, отъ 19 Января 1890 г. за №54 и Свидѣтельство о припискѣ къ приговному участку, отъ 26 Іюня 1885 года за №1472. Невѣсты: Свидѣтельство Настоятеля Заблудовскаго римско-католическаго Костела, отъ 5го Января 1890 г. за №1мъ —

д) Посемъ брако-сочетаніе ѡзначенныхъ лицъ предположено совершить въ вышеупомянутой Бѣлостокской Свято-Николаевской Соборной Церкви, сего двадцать перваго Января 1890 года.-

въ узаконенное время, при постороннихъ свидѣтеляхъ. ї) Что все показанное здѣсь ѡ женихѣ и невѣстѣ справедливо, въ томъ удостовѣряютъ своею подписью какъ они сами, такъ и по каждомъ порученіи, съ тѣмъ, что если что окажется ложнымъ, то подписавшіеся повинны за то вдв, по правиламъ церковнымъ и по законамъ гражданскимъ.

Женихъ Степанъ Егоровъ Терновъ

Невѣста Домицелая Мартынова Горская, а дагерротипную ея въ этой брачной распискѣ расписался Мѣщанинъ города Бѣлостока Онуфрій Мухаловичъ Жилинскій

Поручители по женихѣ: Мѣщанинъ города Бѣлостока Францъ Матѣевъ Родзиловскій и Мѣщанинъ города Бѣлостока Станиславъ Львовъ Сурмацкій

по невѣстѣ: Мѣщанинъ города Бѣлостока Людвикъ Мартиновичъ Конишевскій и Мѣщанинъ города Вильна Александръ Викентьевъ Бурковскій

Производилъ обыскъ: Настоятель Бѣлостокскаго Свято-Николаевскаго Собора, Священникъ Василій Великій.-

Помощникъ Александра Жуковскій

Обыскъ брачный. 47.

1890 года Января двадцать восьмаго дня. По указу ЕГО ИМПЕРАТОРСКАГО ВЕЛИЧЕСТВА Бѣлостокской Свято-Николаевской Соборной церкви.

Священно-и-церковнослужители производили обыскъ ѡ желающихъ вступить въ бракъ, и ѡказалось слѣдующее: а) Женихъ Отставной Ланцыкъ 10-го пѣхотнаго Новогингерманландскаго полка Николай Михаиловъ Голиковъ, Православнаго исповѣданія.-

жительствуетъ въ городѣ Бѣлостокѣ.

б) Невѣста Вдова Солдатка Параскева Степанова Ворнацкая Православнаго исповѣданія.-

г) Возрастъ къ супружеству имѣютъ совершенный, а именно: женихъ Двадцать Одинъ —" — лѣтъ: а невѣста Сорока трехъ. — лѣтъ, и Оба находятся въ здравомъ умѣ. д) Родства между ними духовнаго, или плотскаго родства и свойства, возбраняющаго по установленію Ск. Церкви бракъ, никакого нѣтъ. е) Женихъ Вдовецъ послѣ Перваго Брака. -

—"— —"— , а невѣста Вдова послѣ перваго брака.

ё) Къ брако-сочетанію приступаютъ они по своемъ взаимномъ согласіи и желаніи, а не по принужденію, и на то имѣютъ разрешеніе своихъ Родственниковъ.

з) По трекратномъ ѡглашеніи, сдѣланномъ въ ѡзначенной Церкви, 14-го 21-го и 28 Января сего 1890 года.-

препятствія къ семъ бракѣ никакого никѣмъ не ѡбявлено. и) Для удостовѣренія безпрепятственности сего брака, представляются письменные документы: Женихъ: билетъ объ отставкѣ данный ему отъ 16 Января 1874 г. за №778. Невѣсты Свидѣтельство Объ исполненіи Епископскаго повѣленія о первомъ мужѣ ея и ея посвидѣтельствованіи о смерти и погребеніи его, отъ 14 Февраля 1875 года за №3080.

д) Посемъ бракосочетаніе ѡзначенныхъ лицъ предположено совершить въ вышеѣпомянѫтой Кѣлмогорской Свято-Николаевской Соборной Церкви, сегѡ двадцать восьмаго Января 1890 года. –
въ ѹзаконенное врéмя, при посторонних свидѣтеляхъ. ї) Что всѣ показанное здѣсь ѡ женихѣ и невѣстѣ справедливо, въ томъ ѹдостовѣряютъ своею пѡдписью какъ они сами, такъ и по каждомъ порѹчители, съ тѣмъ, что ѣсли что ѡкажется ложнымъ, то подписавшіеся повинны за то сѹдъ, по правиламъ церковнымъ и по законамъ гражданскимъ.

Женихъ Отставной ѯолнишк Николай Михайловъ Голиковъ

Невѣста Парашкева Степанова Корнакская а грамотную по ея личной просьбѣ расписался Старшій ѹнтеръ-офицеръ 7-й Орѣховской Конвойной команды Иванъ Степановъ Бахтинскій

Порѹчители по женихѣ: Крестьянинъ Гадимѹдовской волости, Николай Марковъ Ремша, а за него какъ неграмотнаго по его личной просьбѣ, а равно и за себя расписался Увольнительный въ запасъ арміи рядовой Непротянскаго квартирующаго въ д. Мала Глѣ Тихоновъ Листопадовъ

_____ по невѣстѣ: Отставной рядовой Харитонъ Аѳанасьевъ Ивашковъ а за него какъ неграмотнаго по его личной просьбѣ, а равно и за себя расписался Старшій ѹнтеръ-офицеръ 6-й Орѣховской Конвойной команды Иванъ Степановъ Бахтинскій

Производилъ ѡбыскъ: Священникъ Кѣлмогорскаго Свято-Николаевскаго Собора І. Фроловъ
Діаконъ Ѳеодоръ Поликарповъ. –
Пѡмощникъ Александръ Кудинскій. –

Ѡбыскъ брачный.

1890 года мѣсяца Января двадцать восьмаго дня. По ѹказѹ ЕГѠ ІМПЕРАТѠРСКАГѠ ВЕЛИЧЕСТВА Кѣлмогорской Свято-Николаевской Соборной церкви.

священно-и-церковнослѹжители произвели ѡбыскъ ѡ желающихъ вступить въ бракъ, и ѡказалось слѣдующее: а) Женихъ Пѡмощникъ Регистратора Ковенскаго Губернскаго Правленія нѣмецкаго рода, Мѣщанинъ Лаврентіевичъ Козелло, Православнаго исповѣданія. –

жительствѹетъ въ городѣ Ковно. –

б) Невѣста Мѣщанка города Кѣлмогорска, Валеріа Іванова Станкевичъ, римско-Католическаго исповѣданія. –

г) Возрастъ къ сопрѹжеству имѣютъ совершенный, а именно: женихъ Двадцати Шести. – лѣтъ: а невѣста Девятнадцати. – лѣтъ, и ѡба находятся въ здравомъ ѹмѣ. д) Родства между ними духовнаго, или плотскаго родства и свойства, возбраняющаго по ѹстановленію Св. Церкви брака, никакого нѣтъ. е) Женихъ Х – о – р – о – с – ш – ѵ – . – . – , а невѣста Д – в – ѣ – ц – у – а.

ѕ) Къ бракосочетанію приступаютъ ѡни по своемѹ взаимномѹ согласію и желанію, а не по принѹжденію, и на то имѣютъ разрѹшеніе своихъ родственниковъ

з) По троекратномѹ ѡглашенію, сдѣланномѹ въ ѡзначенной Церкви, 14го 21го и 28го Января сего 1890 года. –

препятствія къ семѹ браку никакого никѣмъ не ѡбнаружено. и) Для ѹдостовѣренія безпрепятственности сегѡ брака, представляются письменные докѹменты: Метрическое свидѣтельство Ковенскаго Губерн. Правленія, отъ 23 Января 1890 г. за № 457 и Свидѣтельство причта Вознесенской церкви, отъ 16 Января 1890 г. за № 6го Невѣсты. Метрическое свид. о рожденіи и крещ. отъ 3го Января 1890 г. за № 11го и Свидѣтельство о трехкратномъ оглашеніи, отъ 20 Января 1890 г. за № 118го –

Обыскъ брачный. №9

1890 года января двадцать восьмаго дня. По указу Его Императорскаго Величества Белостокской Свято-Николаевской Соборной церкви.-

Священно-и-церковнослужители производили обыскъ о желающихъ вступить въ бракъ, и оказалось слѣдующее: а) Жениха Мѣщанина заштатнаго города Нарвы, Бѣлскаго уѣзда, дома Осипова Зигмунтъ, Православнаго исповѣданія.-

жительствуетъ въ городѣ Бѣлостокѣ

б) Невѣста Мѣщанка города Бѣлостока, проживающая въ Околицѣ Лѣнцы, Марьина Александрова Ломянова, Римско-Католическаго исповѣданія.-

г) Возрастъ къ супружеству имѣютъ совершенный, а именно: жениха Двадцати трехъ -"- лѣтъ: а невѣста Двадцати одного - лѣтъ, и оба находятся въ здравомъ умѣ. д) Родства между ними духовнаго, или плотскаго родства и свойства, возбраняющаго по установленію Св. Церкви бракъ, никакого нѣтъ. е) Жениха Х - о - л - о - с - т - к - "- "- "- "-, а невѣста Ф - е - д - о - т - у - а.

ж) Къ браковѣнчанію приступаютъ они по своему взаимному согласію и желанію, а не по принужденію, и на то имѣютъ разрѣшеніе своихъ родственниковъ

з) По троекратному оглашенію, сдѣланному въ означенной Церкви, 14-го 21-го и 28-го Января сего 1890 года.-

и) препятствія къ семъ бракъ никакого никѣмъ не объявлено. к) Для удостовѣренія безпрепятственности сего брака, представляются письменные документы: Жениха: Свидѣтельство Каревскаго мѣщанскаго управленія, отъ 6 Января 1890 г. за №7-мъ. Свид. о объявленіи воинской повинности, отъ 27 Ноября 1886 г. за № 3900. и паспортъ тогоже управы, отъ 18 Іюня 1887 г. за №27. Невѣсты: Метрическое свидѣт. о рожд. и крещ. дитяти ей Надворнаго Совѣтника Добрынскаго Повѣта, отъ 6 Января 1890 г. за №2-мъ. и Свидѣт. тогоже Надворнаго Суда о разводѣ, отъ 28 Января 1890 г. за №12-мъ.-

---

д) Посемъ бракосочетаніе означенныхъ лицъ предположено совершить въ вышеупомянутой Бѣлостокской Свято-Николаевской Соборной Церкви, сего двадцать восьмаго Января 1890 года.- въ узаконенное время, при постороннихъ свидѣтеляхъ. і) Что все показанное здѣсь о женихѣ и невѣстѣ справедливо, въ томъ удостоверяютъ своею подписью какъ Они сами, такъ и по каждомъ порученіи, съ тѣмъ, что если что окажется ложнымъ, то подписавшіеся повинны за то судъ, по правиламъ церковнымъ и по законамъ гражданскимъ.

Женихъ Мещанинъ Лаврентіевичъ Козловскій

Невѣста Дочь Иванова Станкевичъ

Поручители по женихѣ: Фельдшеръ 61 пѣхотнаго Владимірскаго полка Амвросій Ивановичъ Видманъ, и Мѣщанина города Волковыска Викторъ Михайловъ Козловскій

по невѣстѣ: Мѣщанинъ города Бѣлостока Одуванъ Валентьевъ Морскій, а за неграмотностью его мѣщанинъ города Волковыска равнаго званія Іосифъ Іосифовичъ Увоженскій и за запись артистъ фельдшеръ Викторъ Осиповъ Германовскій

Производили Обыскъ: Бѣлостокскаго Свято-Николаевскаго Собора Священникъ І. Фурсовъ
Діаконъ Федоръ Томиловъ.-
Помощникъ Александръ Недзвецкій

Обыскъ брачный. №10

1890. года января двадцать восьмаго дня. По указу Его Императорскаго Величества Бѣлостокскои Свято-Николаевскои Соборнои церкви.-

Священно-и-церковнослужители производили обыскъ о желающихъ вступить въ бракъ, и оказалось слѣдующее: а) Женихъ Крестьянинъ Олонецкои губерніи, Вытегорскаго уѣзда, Макачевскои волости, деревни Чекчин-рочки Алексѣи Ивановъ Колесовъ, Православнаго исповѣданія.-

жительствуетъ въ городѣ Бѣлостокѣ.-

б) Невѣста Мѣщанка города Томашёва, Петроковскои губерніи Эмма-Эмилія Густавова Фершеръ, Евангелическо-Лютеранскаго исповѣданія.-

в) Возрастъ къ супружествуютъ имѣютъ совершенный, а именно: женихъ Двадцати восьми -,,- лѣтъ: а невѣста Двадцати одного.- лѣтъ, и Обѣ находятся въ здравомъ умѣ. г) Родства между ними духовнаго, или плотскаго родства и свойства, возбраняющаго по установленію Вс. Церкви браке, никакого нѣтъ. д) Женихъ Х -о -л -о -с -т -ъ -,,- -,,-, а невѣста Д -т -в -г -у -а.

е) Къ браку приступаютъ Они по своемъ взаимномъ согласію и желанію, а не по принужденію, и на то имѣютъ разрѣшеніе своихъ родственниковъ.

ж) По трекратномъ оглашеніи, сдѣланномъ въ означенной Церкви, 14-го 21-го и 28 Января сего 1890 года.-

препятствія къ семъ бракѣ никакого никѣмъ не оказано. з) Для удостовѣренія безпрепятственности сего брака, представляются письменные документы: Жениха: Паспортъ данной ему Макачевскими волостными правленіемъ, отъ 7 Сентября 1889 г. за №947- Невѣсты Метрическое свид. устное Парафіи Бѣлостокской Кирхи. оброзд. выпис. отъ 14 Января 1890 г. за №24. Свидѣтельство объ оглашеніи отъ 28 Января 1890 г. за №59 и Паспортъ данный въ Петроковскимъ Губернаторомъ, отъ 28 февраля 1885 года за № 6аа/3170.

д) Посемъ бракосочетаніе означенныхъ лицъ предположено совершить въ вышеупомянутой Бѣлостокскои Свято-Николаевскои Соборнои Церкви, сего двадцать восьмаго Января 1890 года.
въ узаконенное время, при постороннихъ свидѣтеляхъ. е) Что все показанное здѣсь о женихѣ и невѣстѣ справедливо, въ томъ удостоверяютъ своею подписью какъ Они сами, такъ и по каждомъ порученіи, съ тѣмъ, что если что окажется ложнымъ, то подписавшіеся повинны за то судъ, по правиламъ церковнымъ и по законамъ гражданскимъ.

Женихъ Эмма оповъ Зелинскій

Невѣста Паулина Александровна Помякова, а за неграмотностью ея по личной просьбѣ расписался мѣщанинъ города Бѣлостока Антонъ Викентіевичъ Петровскій

Поручители по женихѣ: Мѣщанинъ города Бѣлостока Петръ Кондоловъ Монюшко, а за неграмотностью по его личной просьбѣ, и за себя расписался Мѣщанинъ города Васильково Викторъ Михайловъ Козловскій

по невѣстѣ: Крестьянинъ Бѣлостокскаго воѣзда проживающій въ Мясочки Супрасль Иванъ Яковлевъ Домъ Эмилія и мѣщанинъ данштатнаго города Нарвы Карлъ Густавъ Эдуардъ Шмитгофъ

Производили Обыскъ: Настоятель Бѣлостокскаго Свято-Николаевскаго Собора, Священникъ Павелъ Зелинскій.-
Діаконъ Ѳедоръ Тихомировъ.-
Помощникъ Александръ Юдинскій.-

Обыскъ брачный.

д) Посемъ бракосочетание означенныхъ лицъ предположено совершить въ вышеупомянутой Белостокской Свято-Николаевской Соборной Церкви, сего двадцать восьмаго Января 1890 года.
въ узаконенное время, при постороннихъ свидѣтеляхъ. ї) Что все показанное здѣсь о женихѣ и невѣстѣ справедливо, въ томъ удостоверяютъ своею подписью какъ они сами, такъ и по каждомъ порученители, съ тѣмъ, что если что окажется ложнымъ, то подписавшіеся повинны за то судъ, по правиламъ церковнымъ и по законамъ гражданскимъ.

Женихъ Алексѣй Ивановичъ Васильевъ

Невѣста Эмма Эмилій Густавова фрейтеръ

Порученители по женихѣ: отставной Коллежскій Секретарь Петръ Спиридоновичъ Марковскій Мѣщанинъ города Бѣлостока Викторъ Степановичъ Лукашинскій

по невѣстѣ: Германскій подданный Эмиль Эрнестовичъ Гокъ Мѣщанинъ города Бѣлостока Павелъ Степановичъ Лукашинскій

Производилъ Обыскъ: Настоятель Белостокской Свято-Николаевской Собора, Священникъ Павелъ Великій.—
Діаконъ Ѳедоръ Покровскій.
Псаломщикъ Александръ Юдинскій.

Обыскъ сей.

1890 года января двадцать восьмаго дня. По указу Его Императорскаго Величества Белостокской Свято-Николаевской Соборной церкви.—

Священно-церковнослужители производили обыскъ о желающихъ вступить въ бракъ, и оказалось слѣдующее: а) Женихъ Уволенный въ запасъ сверхсрочной рядовой 6 стрѣлковаго Владимірскаго полка, изъ крестьянъ Ковенской губерніи Шавельскаго уѣзда Янишской волости, села Янишкяй Осипъ-Тадеушъ Ивановъ Содоневскій, Римско-Католическаго исповѣданія, жительствуетъ въ городѣ Бѣлостокѣ.

б) Невѣста Незаконнорожденная дочь солдатки Мелаліи Денисовичъ, Православнаго исповѣданія.—

в) Возрастъ къ супружеству имѣютъ совершенный, а именно: женихъ Двадцать пять — лѣтъ: а невѣста Двадцать семь — лѣтъ, и обѣ находятся въ здравомъ умѣ. д) Родства между ними духовнаго, или плотскаго родства и свойства, возбраняющаго по установленію Св. Церкви браку, никакого нѣтъ. е) Женихъ Я — о — л — о — с — т — ъ — " — " — , а невѣста Д — в — в — и — д — а

ё) Къ бракосочетанію приступаютъ они по своемъ взаимномъ согласію и желанію, а не по принужденію, и на то имѣютъ разрѣшеніе своихъ родственниковъ

з) По троекратномъ оглашеніи, сдѣланномъ въ означенной Церкви, 21го 28го Января и 2го Февраля сего 1890 года.—

препятствія къ семъ бракѣ никакого никѣмъ не объявлено. и) Для удостовѣренія безпрепятственности сего брака, представляются письменные документы: Жениха: Билетъ объ увольненіи его въ запасъ арміи, отъ 18 Сентября 1889 г. за № 4990, и Паспортъ данный ему Янишскимъ волостнымъ Правленіемъ, отъ 26 Января 1890 г. за № 215. Невѣсты Метрическая выписъ о рожденіи и крещеніи ея изъ книгъ Священникомъ Тамбовской церкви, отъ 28 Декабря 1889 года за № 48.—

Обыскъ брачный. № 12.

1890 года минувшаго Февраля второго дня. По указу ЕГО ИМПЕРАТОРСКАГО ВЕЛИЧЕСТВА Белостокскаго Свято-Николаевскаго Собора Церкви.

священно-и-церковнослужители производили обыскъ о желающихъ вступить въ бракъ, и оказалось слѣдующее: а) Женихъ Отставной рядовой 152 Владимавзскаго полка, изъ Крестьянъ Минской губерніи, мѣщанинъ Стойдубовъ, Осипъ Осиповъ Ярмолович, Православнаго исповѣданія. –

жительствуетъ въ города Белостока

б) Невѣста Крестьянка Заблудовской волости деревни Семянковъ, Агафія Вонтрова Новицкая, Православнаго исповѣданія. –

г) Возрастъ къ супружеству имѣютъ совершенный, а именно: женихъ п-я-т-и-д-е-с-я-т-и-л-ѣ-тъ: а невѣста С-о-р-о-к-а – лѣтъ, и обѣ находятся въ здравомъ умѣ. д) Родства между ними духовнаго, или плотскаго родства и свойства, возбраняющаго по установленію Св. Церкви бракъ, никакого нѣтъ. е) Женихъ В-д-о-в-а П-о-с-л-ѣ п-е-р-в-а-г-о б-р-а-к-а – " – " –, а невѣста В-д-о-в-а П-о-сл-ѣ Перваго брака

ж) Къ браковенчанію приступаютъ они по своему взаимному согласію и желанію, а не по принужденію, и на то имѣютъ разрѣшеніе своихъ родственниковъ

з) По троекратному оглашенію, сдѣланному въ означенной Церкви, 21го 28го Января и 2го Февраля сего 1890 года. –

препятствія къ сему браку никакого никѣмъ не объявлено. и) Для удостовѣренія безпрепятственности сего брака, представляются письменные документы: Женихъ: Метрическое Свидѣтельство о смерти первой жены его, данное Священникомъ Ольшевской церкви Минскаго уѣзда отъ 27 Января 1890г. за № 13 изъ Невѣсты: Свидѣтельство о трехкратномъ оглашеніи данное Священникомъ Добрудской церкви, отъ 17 Января 1890 года за № 7мъ. –

д) Посему бракосочетаніе означенныхъ лицъ предположено совершить въ вышеупомянутой Белостокской Свято-Николаевской Соборной Церкви, сего вторая Февраля 1890 года. –

въ узаконенное время, при постороннихъ свидѣтеляхъ. і) Что все показанное здѣсь о женихѣ и невѣстѣ справедливо, въ томъ удостоверяютъ своею подписью какъ они сами, такъ и по каждомъ поручители, съ тѣмъ, что если что окажется ложнымъ, то подписавшіеся повинны за то предъ, по правиламъ церковнымъ и по законамъ гражданскимъ.

Женихъ Осипъ Иванов Соболевскій

Невѣста Мѣщанка Недахторадзинская Зонковичъ, а заграничнаго по ея личной просьбѣ расписался увольнительномъ въ запасъ арміи Старшій писарь Всеволодъ Арсентьевъ Козловъ

Поручители по женихѣ: Уволен. въ запасъ арміи Старш. писарь Всеволодъ Арсентьевъ Козловъ и Уволенный въ запасъ арміи рядовой Захарія Михайловъ Кравченко

по невѣстѣ: Мѣщанинъ города Гродно Осипъ Осиповъ Геллеръ, а за неграмотностію моею личной просьбѣ расписался Мѣщанинъ города Гродно Констянтинъ Николаевъ Куликовскій

Производилъ Обыскъ: Священникъ Белостокскаго Свято-Николаевскаго Собора, Священникъ Павелъ Зеленскій. –
Діаконъ Ѳеодоръ Матвѣевъ. –
Псаломщикъ Александръ Юрлевскій.

д) Посемъ бракосочетáніе óзначенныхъ лúцъ предположено совершúть въ вышеупомя́нутой Бѣлостокскомъ Свято - Николаевскомъ Соборномъ Це́ркви, сегó второго Февраля 1890 года. -
въ óзаконе́нное вре́мя, при посторóнникъ свидѣ́телякъ. е) Что всѣ показанное здѣсь óженихъ и неве́стѣ справедли́во, въ то́мъ óдостовѣря́ютъ своéю по́дписью какъ óни́ са́ми, та́къ и по ка́ждомъ порýчúтели, съ тѣ́мъ, что éсли что óкажется ло́жнымъ, то подписа́вшіеся повúнны за то суд, по пра́вилямъ церко́внымъ и по зако́намъ граждáнскимъ.

Женúхъ Отставно́й рядово́й Карп Іосифовъ Ярмолéвичъ а́за-граморенъ по его личной просьбѣ расписался, Кресть́янинъ деревни Бѣлостóчка Бѣлостóкскаго óзда Николай Николаевъ Дубовéрскій

Неве́ста Крестьянка Анаѳія Вонтóрова Новúцкая а́за-граморна по ея личной просьбѣ расписался, Увóленный въ запасъ арміи Унтеръ-офицеръ Иванъ Фадéевъ Баранъ

Порýчúтели по женúхъ: Уволенный въ запасъ арміи рядовой 104 Устюжскаго пехотнаго полка Фомúчевъ Исаакиевъ-Романовскій Расписа́лся а́за него какъ неграмотнаго по его личной просьбѣ а равно и за себя расписался Крестьянúнъ Бѣлостóкской волости деревни Бѣлостóчка - Никúтинъ Никúтинъ Дубовéрскій

по неве́стѣ: Уволенный въ запасъ арміи рядовой 10 фузилерскаго Екатеринославскаго полка Егóръ Фролóвъ Пигарéвъ а́за-граморенъ по его личной просьбѣ расписался равно и уча́ствовалъ Увóленный въ запасъ арміи Унтеръ-офицеръ Иванъ Фадéевъ Баранъ

Произвóдили óбыскъ: Настоя́тель Бѣлостокскаго Свято-Николаевскаго Собора, Свящéнникъ Павелъ Зелинскій. -
Дія́конъ Ѳéодоръ Тимúевъ. -
Псаломщúкъ Александръ Жуковскій. -

Óбыскъ бра́чный. 413.

1890 го́да Января второго дня. По ука́зу ЕГО ИМПЕРА́ТОРСКАГО ВЕЛИЧЕСТВА Бѣлостокскаго Свято - Николаевскаго Соборнаго Церкви. -

Священно-и-церковнослýжúтели производúли óбыскъ о желáющихъ вступúть въ бра́къ, и óказалось слéдующее: а) Женúхъ Дворянúнъ Георгій Стефановичъ Скварцóвъ, Православнаго Исповѣда́нія. -

жúтельствуетъ въ городѣ Бѣлостóкѣ.

б) Неве́ста Крестьянка деревни Бѣлостóчка, Раиса Матвéевна Литвинчукъ, Православнаго исповѣда́нія. -

в) Возра́стъ ихъ сопрýжествъ úмѣютъ совершéнный, а úменно: женúхъ Двадцати трéхъ - - - лѣтъ: а неве́ста Д - в - а - д - ц - а - т - и лѣтъ, - и óба нахóдятся въ здра́вомъ умѣ́. г) Родства́ между ни́ми дýхóвнаго, úли плотскáго родства и свóйства, возбранúющаго по устано́вленію Св. Це́ркви бра́къ, никако́го нѣтъ. д) Женúхъ Х - о - л - о - с - т - а - " - " - , а неве́ста Д - в - о - р - ц - а.
е) Къ бракосочета́нію присту́плютъ óни по своéмъ взаúмномъ согла́сію и жела́нію, а не по прúнужде́нію, и на то úмѣютъ разрѣше́ніе своúхъ родственúковъ

ж) По троекра́тномъ óглашéнію, сдѣ́ланномъ въ óзначенной Це́ркви, 21го 28го Января и 2го Февраля сего 1890 года. -

препя́тствія къ семъ бра́кѣ никако́го никѣ́мъ не óбна́ружено. и) Для удостовѣре́нія безпрепя́тственности сего́ бра́ка, предстáвля́ютъ пúсьменные докумéнты: Женúха: Метрúческое свúдѣтельство Смоленскаго Дýхов. Консúсторіи о родúв. и крещéніи его, отъ 3го Октября 18[illegible]г. за № 8225 и удостовѣре́ніе прúстава г. Бѣлостóка, отъ 2го Февраля 1890г. за № 721, Неве́сты Свúдѣтельство Бѣлостóкскаго Декана, отъ 1го Февраля 1890г. за № 153мъ и метрúческое свúдѣтельство о рождéніи и крещéніи отъ 31 Августа 1888 года за № 971. -

Д) Посемъ бракосочетáніе óзначенныхъ лúцъ предположено совершúть въ вышеýпомянýтой Бѣлостóкской Свято - Николáевской Собóрной Цéркви, сегó втораго Февраля 1890 года. -

въ óуказóненное врéмя, при посторóнникъ свидѣтелáхъ. Е) Что всѣ показанное здѣсь óженихѣ и невѣстѣ справедлúво, въ тóмъ óудостовѣряютъ своéю пóдписью какъ óни сáми, такъ и по кáждомъ порýчúтели, съ тѣмъ, что éсли что óкажется лóжнымъ, то подписáвшіеся повúнны за то сýдъ, по прáвиламъ церкóвнымъ и по закóнамъ грáжданскимъ.

Женúхъ Дворянúнъ Борúсъ Антóновичъ Скворцóвъ

Невѣста Раúса Матвѣевна Литвинцýкъ

Порýчúтели по женúхѣ: Дворянúнъ Николáй Тимофéевичъ Стáнкевúчъ, Почетнúкъ Пристýпа о Православúи Константúнъ Андрóновичъ Шевелéвъ.

_____ по невѣстѣ: Дворянúнъ Сергѣй Антóновичъ Маслéевъ. Чúновникъ Министéрства Внýтреннихъ Дѣлъ Иванóвъ Шýтко.

Производúли óбыскъ: Настоятéль Бѣлостóкскаго Свято-Николáевскаго Собóра, Священнúкъ Павелъ Земúнскій. -
Дúаконъ Ѳéодоръ Тимóеевъ. -
Псаломщúкъ Алексáндръ Недрúгаевъ. -

63.

ÓБЫСКЪ БРАЧНЫЙ. № 14.

1890 годá, Апрѣля одúнадцатаго днá. По óказу ЕГÓ ИМПЕРАТÓРСКАГО ВЕЛИЧЕСТВА в Бѣлостóкской Свято - Николáевской Собóрной Цéркви

Священно-и-церковнослýжители производúли óбыскъ óжелающихъ вступúть въ брáкъ, и óказалось слѣдýющее: А) Женúхъ Надзирáтель Вúленскаго дýховнаго úчилища, кандúдатъ С. Петербýргской Дýховной акадéміи, Владúміръ Николáевичъ Левúцкій

жúтельствýетъ

Б) Невѣста дóчь зашúтаго Свящéнника Кафедрáльнаго Собóра Ѳеодóра Померáнцева

Г) Вóзрастъ къ сóпрýжеству úмѣютъ совершéнный, а úменно: женúхъ двáдцати пяти — лѣтъ: а невѣста восемнáдцати — лѣтъ, и óба находúтся въ здрáвомъýмѣ. Д) Родствá между нúми дýховнаго, úли плотскáго родствá и свóйства, возбранúющаго по úстановленію Св. Цéркви брáкъ, никакóго нѣтъ. Е) Женúхъ х — о - л - о - с - т а, а невѣста Д - в - о - р - я - н а

Ё) Къ бракосочетáнію приступáютъ óни по своéмъ взаúмномъ согласúю и желáнію, а не по принýжденію, и на тó úмѣютъ согласúе своúхъ родúтелей

З) По троекрáтномъ óглашéніи, сдѣланномъ въ óзначенной Цéркви, 2го, 3го и 9го Апрѣля сего года

препáтствій къ семý брáку никакóго никѣмъ не óбъявлено. И) Для óудостовѣренія безпрепáтственности сегó брáка, представля́ются пúсьменные докумéнты: Женúхъ: бúлетъ Литóвской дýховной Консúсторіи отъ 26 Января 1890 года за № 1123; Невѣста - согласúе родúтелей.

Обыскъ брачный.

1890 года мѣсяца Апрѣля одиннадцатаго дня. По указу ЕГО Императорскаго Величества Бѣлостокской Свято-Николаевской Соборной церкви

Священно-и-церковнослужители производили обыскъ о желающихъ вступить въ бракъ, и оказалось слѣдующее: а) Женихъ Потомственный Почетный Гражданинъ Гавріилъ Алексѣевичъ Янтуховъ, Православнаго исповѣданія. –

жительствуетъ въ городѣ Бѣлостокѣ

б) Невѣста Дворянка Леонтьева – Софія Львовна Янковская, римско-Католическаго исповѣданія. –

г) Возрастъ къ супружествѣ имѣютъ совершенный, а именно: женихъ. Двадцать семь. – лѣтъ: а невѣста Двадцать четыре лѣтъ. – и Обѣ находятся въ здравомъ умѣ. д) Родства между ними духовнаго, или плотскаго родства и свойства, возбраняющаго по установленію Св. Церкви бракъ, никакого нѣтъ. е) Женихъ А – о – л – о – с – т – ъ. – " – " –, а невѣста Д – в – о – р – у – а.

ж) Къ бракосочетанію приступаютъ Они по своемъ взаимномъ согласію и желанію, а не по принужденію, и на то имѣютъ разрѣшеніе своихъ родственниковъ.

з) По троекратномъ оглашеніи, сдѣланномъ въ означенной Церкви, 2го 3го – и 8го Апрѣля сего 1890 года. –

препятствія къ семъ бракѣ никакого никѣмъ не объявлено. и) Для удостовѣренія безпрепятственности сего брака, представляются письменные документы: Женихъ: Метрическое свидѣтельство о рожденіи и крещеніи данное ему изъ Черниговской Духовной Консисторіи, отъ 12 Марта 1880 года, за № 2727. Невѣсты Метрическое свидѣтельство о рожд. и крещ. данное изъ Новоградъ Волынскаго Звѣнигородскаго Костела отъ 15 Мая 1858 г. за №№ и Свид. объ оглашеніи Бѣлостокскаго декана отъ 8 Апрѣля 1890 г. за №№ 475 –

Сей Обыскъ брачный.

Дѣлъ Поселъ бракосочетаніе означенныхъ лицъ предположено совершить въ вышеупомянутой Бѣлостокской Свято-Николаевской Соборной Церкви, сего одиннадцатаго Апрѣля сего 1890 года въ узаконенное время, при постороннихъ свидѣтеляхъ. і) Что все показанное здѣсь о женихѣ и невѣстѣ справедливо, въ томъ удостовѣряютъ своею подписью какъ Они сами, такъ и по каждомъ поручители, съ тѣмъ, что если что окажется ложнымъ, то подписавшіеся повинны за то судъ, по правиламъ церковнымъ и по законамъ гражданскимъ.

Женихъ Владиміръ Николаевичъ Левицкій

Невѣста Маѳеида Ѳеодоровна Пахомцева

Поручители по женихѣ: Учитель Корниловскаго общаго училища Съѣзжей Улицы Ѳеофилъ Евгеній Николаевичъ Левицкій.

Учитель Ревятическаго училища Гродненской Дирекціи Діонисій Николаевичъ Левицкій.

по невѣстѣ: Штабсъ-капитанъ Совѣтникъ Александръ Михайловичъ Вержинскій. Окончившій курсъ Бѣлостокскаго Реальнаго Училища воспитанникъ г. Бѣлостока Ѳаддей Павловичъ Кравковъ

Производили Обыскъ: Священникъ Бѣлостокскаго Собора І. Фуделъ.
Діаконъ Ѳедоръ Тимоѳеевъ. –
Псаломщикъ Василій Кулаковъ.
Помощникъ Александръ Шутилинъ

д) Посему бракосочетанїе ѡзначенныхъ лицъ предположено совершить въ вышеупомянутой Бѣлостокской Свято-Николаевской Соборной Церкви, сегѡ одинанадцатаго Апреля 1890 года. —

въ ѹзаконенное время, при постороннихъ свидѣтеляхъ. і) Что все показанное здѣсь ѡ женихѣ и невѣстѣ справедливо, въ томъ ѹдостовѣряютъ своею подписью какъ они сами, такъ и по каждомъ поручители, съ тѣмъ, что если что ѡкажется ложнымъ, то подписавшїеся повинны за то суду, по правиламъ церковнымъ и по законамъ гражданскимъ.

Женихъ Гавріилъ Алексѣевичъ Ячницкій

Невѣста Леонида Саввишна Яниковская

Поручители по женихѣ: Подпоручикъ 64 пѣх. Казанскаго полка Антонъ Саввичъ Яниковскій. — 61 пѣх. Владимірскаго полка Поручикъ Іосифъ Львовичъ Пяхновъ.

——— по невѣстѣ: Корнетъ 10 Драгунскаго полка Алексѣй Юльевичъ Рубинштейнъ

Помощникъ Начальника Гродненскаго Губернскаго Жандармскаго Управленія въ Бѣлостокскомъ и Сокольскомъ уѣздахъ Штабсъ Ротмистръ Бауманъ Анатолій Николаевичъ

Производили Обыскъ: Бѣлостокскаго Свято-Николаевскаго Собор. Священникъ І. Фудеевъ

Псаломщикъ Александръ Недѣльскій

Обыскъ брачный. № 16

1890го года Мѣсяца Апрѣля двадцать втораго дня. По ѹказу Егѡ Імператорскагѡ Величества Бѣлостокской Свято Николаевской Соборной церкви. —

Священно-и-церковнослужители производили Обыскъ ѡ желающихъ вступить въ бракъ, и ѡказалось слѣдующее: а) Женихъ Уволенный въ запасъ арміи служитель Бѣлостокскаго Провіантнаго магазина Алексѣй Павловъ Обуховъ, Православнаго исповѣданія, изъ пост. Митрополей Рязанской губерніи, Рязанскаго уѣзда, Пустотинской волости, д. Юмашевой. —

жительствуетъ въ посадѣ Граевѣ

в) Невѣста Прусская подданная Марія Незаконнорожденная Толе, Евангелическо-Лютеранскаго исповѣданія

г) Возрастъ къ супружеству имѣютъ совершенный, а именно: женихъ двадцати восьми лѣтъ: а невѣста двадцати девяти лѣтъ, и оба находятся въ здравомъ ѹмѣ. д) Родства между ними духовнагѡ, или плотскагѡ родства и свойства, возбраняющагѡ по ѹстановленію Св. Церкви бракъ, никакогѡ нѣтъ. е) Женихъ х — о — л — о — с — т — ъ, а невѣста д — ѣ — в — и — ца

ѕ) Къ бракосочетанію приступаютъ они по своему взаимному согласію и желанію, а не по принужденію, и на то имѣютъ разрѣшеніе своихъ родственниковъ

з) По троекратному ѡглашенію, сдѣланному въ ѡзначенной Церкви, 8го 15го и 22го Апрѣля сего 1890 года. —

препятствія къ сему браку никакогѡ никѣмъ не ѡбявлено. и) Для ѹдостовѣренія безпрепятственности сегѡ брака, представляются письменные документы: Женихъ увольнительный билетъ отъ 20 Декабря 1889 года за № 46184, метрическая выписка о рожденіи и крещеніи, отъ 19го Марта 1890 г. за № 159, и удостовѣреніе Богушскаго Гминнаго Управленія, отъ 11 Апрѣля 1890 г. за № 2651. Невѣста: Паспортъ, выданный изъ Канцеляріи Гродненскаго Губернатора, отъ 16 Марта 1890 г. за № 404 и метрическое свидѣтельство о рожд. и крещеніи, отъ 24 февр. 1890 г. и свидѣт. о Конфирмаціи отъ 7 Апрѣля 1890 г. и свид. Пастора Бѣлост. Ев.-Лютер. прихода отъ 22 Апрѣля 1890 года за № 269.

Обыскъ брачный.

1890го года Мѣсяца Мая шестого дня. По указу ЕГВ Императорскаго Величества Бѣлостокской Свято-Никольской соборной церкви.

Священно-и-церковнослужители производили обыскъ о желающихъ вступить въ бракъ, и оказалось слѣдующее: а) Женихъ Мѣщанинъ города Брестъ Литовска Гродненской губерніи Михаилъ Ивановичъ Мисневскій, православнаго исповѣданія.

жительствуетъ въ городѣ Бѣлостокѣ.

б) Невѣста Мѣщанка города Бѣлостока Ольга Матвѣевна Алексѣева, Православнаго исповѣданія.

г) Возрастъ къ супружеству имѣютъ совершенный, а именно: женихъ двадцати пяти лѣтъ: а невѣста восемнадцати лѣтъ, и оба находятся въ здравомъ умѣ. д) Родства между ними духовнаго, или плотскаго родства и свойства, возбраняющаго по установленію Св. Церкви бракъ, никакого нѣтъ. е) Женихъ — — —

д) Посемъ бракосочетáніе óзначенныхъ лúцъ предположено совершúть въ вышеупомянýтой Б-ю-л-о-с-т-о-к-о-й С-в-я-т-о Н-и-к-о-л-а-е-в-с-к-о-й Р-о-с-с-і-й-с-к-о-й Церкви, сегó м-е-с-я-ц-а-г-о М-а-я 1890го г-о-д-а. — въ óбычное врéмя, при постóронних свидѣтеляхъ. е) Что всѣ показанное здѣсь óженихъ и невѣстѣ справедлúво, въ тóмъ óбстоятельствуют своéю пóдписью какъ óни сáми, такъ и по кáждомъ порýчителю, съ тѣмъ, что éсли что óкажется лóжным, то подписавшíеся повúнны за то сýдъ, по прáвиламъ церковнымъ и по закóнамъ грáжданскимъ.

Женúхъ Михаилъ Иванов Маловскій. —

Невѣста Ольга Матвеевна Алексеева

Порýчители по женúхѣ: Мѣщанúнъ гор. Бѣлостока Христиан Яковлевъ Рейнъ. — И Мѣщанúнъ Гóрода Бѣлостока, Семёнъ Матвéевичъ Алексéевъ

по невѣстѣ: Мѣщанúнъ Гернгросской Губерніи и Сидальскúй Округа Кузьмúнъ Ивановъ — И Мѣщанúнъ Гóрода Губерніи Того же Посáда Кóзúрь Кузмúнъ Ивановъ

Производúли óбыскъ: Бѣлостокскаго Свято-Николаевскаго собóра, Свящéнникъ І. Дудель.
Дíяконъ Ѳёдоръ Тóмúлевъ. —
Псаломщúкъ Василúй Кýсковъ
Помощникъ Смотрúтеля Юдúцкій

Óбыскъ брáчный. № 18

1890го года Мáя мѣсяца 7го прúнадцатаго днá. По óказу ЕГВ Имперáторскаго Величéства Бѣлостокскóй Свято-Николаевскóй Соборной церкви. —

Свящéнно-церковнослýжители производúли óбыскъ óбъ желáющихъ вступúть въ брáкъ, и óказалось слѣдýющее: а) Женúхъ Мѣщанúнъ города Вúленъ Ивáнъ Никúтинъ Ивáновъ, православнаго вѣроисповѣданія. —

жúтельствýетъ въ городѣ Вúленъ. —

б) Невѣста Саксóнская подданная Анéлія Фридрúховна Кúтцъ, Евангелúческо-Лютеранскаго исповѣданія. —

г) Возрастъ ихъ сóпряжется úмѣют совершéнный, а úменно: женúхъ д-в-а-д-ц-а-т-ь д-е-в-я-т-ь лѣтъ: а невѣста д-е-в-я-т-н-а-д-ц-а-т-ь лѣтъ, и óба нахóдятся въ здрáвомъ умѣ. д) Родства между нúми дýховнаго, úли плотскáго родства и свóйства, возбранúющаго по úстановлéнію Св. Церкви брáкъ, никакóго нѣтъ. е) Женúхъ Х — о — л — о — с — т — В. —
— „ — „ — , а невѣста д-ъ-в-и-г-а. —

ж) Къ бракосочетáнію приступúлют óни по своемъ взаúмномъ согласúю и желáнію, а не по принýжденію, и на то úмѣют разрѣшéніе своúх родственúков. —

з) По троекрáтному óглашéнію, сдѣланному въ óзначенной Церкви, 15го, 22го и 25го Áпреля сего 1890 года. —

препáтствія къ семý брáку никакóго никѣмъ не óбъявлено. и) Для óудостовѣренія безпрепáтственности сегó брáка, предстáвляются пúсьменные докýменты: Женúха, 1, Паспóртъ, выданной отъ Вúленскаго Мѣщанскаго Старостúства отъ 21го (двадцать первáго) Декáбря 1889го года за № 4261 и 2) Свúдѣтельствó о рождéніи и крещéніи, выданное отъ Вúленской прúходской Николаевской церкви отъ 23го декáбря 1889 года; — Невѣста: 1, Паспóртъ, выданной въ Канцелярúи Градоначáльства Губернáтора отъ 30 óктября 1889 года за № 1571 и 2, предъявленное свúдѣтельствó о рождéніи выданное отъ Кóнсора Бúленск. Евангелúческо-Лютеранскаго прихóда 25 Февр. 1890 г. за № 47.

д) Посемъ бракосочетáніе óзначенныхъ лúцъ предположено совершúть въ вышеупомянýтой Б-е-л-о-с-т-о-к-с-к-о-й Св-я-т-о Н-и-к-о-л-а-е-в-с-к-о-й Со-бо-рной Церкви, сегó т-р-и-н-а-д-ц-а-т-а-г-о М-а-я 1890 го года. — въ óзаконéнное врéмя, при постóронникъ свидѣтеляхъ. ї) Что всѣ показанное здѣсь óженихъ и невѣстѣ справедлúво, въ тóмъ óудостовѣряютъ своéю пóдписью какъ óни сáми, такъ и по кáждомъ порýчителя, съ тѣмъ, что éсли что óкажется лóжнымъ, то подписáвшіеся повúнны за то отвѣтъ, по прáвиламъ церкóвнымъ и по закóнамъ грáжданскимъ.

Женúхъ Иванъ Никитинъ Сафоновъ

Невѣста Амáлія (Анисья) Фридрúховна Кúнцеръ. —

Порýчители по женúхъ: Почетный житель Виленскій 1ой гильдіи Вассерманъ Иванов Шустеръ — двор. Брестскаго Каунасскій Губерніи, Ковенскаго Уѣзда и Прихожанинъ Васúлій Акúмовъ —

———— по невѣстѣ: Студентъ Лѣснаго института Макéй Максóвичъ Карúвскій. — мѣщанинъ города Бѣлостока Вильгельмъ Вúнеръ. —

Производúли óбыскъ: Настоятель Бѣлостокскаго Свято Николаевскаго собóра, Свящéнникъ Павелъ Зелúнскій
Дúяконъ Ѳеодóръ Томúловъ.
Псаломщúкъ Васúлій Чуйкевъ
Псаломщúкъ Алексáндръ Мартúновъ

Óбыскъ брáчный. №9

1890 го года мúсяца Мая тринадцатаго дня. По óказу ЕГО ИМПЕРАТÓРСКАГО ВЕЛИЧЕСТВА Бѣлостокской Свято Николаевской собóрной церкви. —

Священно-церковнослýжители произвóдили óбыскъ óжелающихъ вступúть въ брáкъ, и óказалось слѣдýющее: а) Женúхъ Крестьянинъ Бѣлостокской волости въ фóльварк„ Волвы" Петръ Мартúновъ Бартошевичъ православнаго вѣроисповѣданія. —

жúтельствуетъ въ фóльварк„ Волвы" Бѣлостокской волости.

б) Невѣста Крестьянка колóніи„ Бúтенки" Марія Мирóновна Мацýкевичъ, православнаго вѣроисповѣданія. —

г) Возрастъ къ сопрýжеству úмѣютъ совершéнный, а úменно: женúхъ д-в-а-д-ц-а-т-и с-е-м-ь лѣтъ: а невѣста ш-е-с-т-н-а-д-ц-а-т-и лѣтъ, и óба нахóдятся въ здрáвомъ умѣ. д) Родства между нúми дýховнаго, úли плотскáго родства и свóйства, возбранúющаго по óстановленію Св. Церкви брáкъ, никакóго нѣтъ. е) Женúхъ Х-о-л-о-с-т-ъ. —
—„ —„ — , а невѣста д-в-у-ц-а. —

ё) Къ бракосочетáнію приступáютъ óни по своемý взаúмному согласію и желáнію, а не по принýжденію, и на то úмѣютъ разрѣшéніе своúхъ рýководителей. —

з) По трóекратномý óглашéнію, сдѣланномý въ óзначенной Церкви, 29го Апрѣля и 6го и 9го Мая 1890 го года. —

препáтствія къ семý брáку никакóго никѣмъ не óбъявлено. и) Для óудостовѣренія безпрепáтственности сегó брáка, представля́ются пúсьменные докумéнты: Женúха — свúдѣтельство, вы́данное Настоятелемъ Свято Николаевской церкви отъ 8го Мая сего 1890 года за № 46. —
Невѣста прúчислена къ Бѣлостокскій собóрной церкви. —

д) Посемъ бракосочетáніе óзначенныхъ лúцъ предположенó совершúть въ вышеупомянýтой Б-л-а-г-о-в-е-щ-е-н-с-к-о-й О-в-я-т-а-г-о Н-и-к-о-л-а-е-в-с-к-о-й Со-бо-р-н-о-й Церкви, сегó т-р-и-н-а-д-ц-а-т-а-г-о М-а-я 1890 г-о-д-а ~ въ óузаконенное врéмя, при постóронних свидѣтелях. е) Что всѣ показанное здѣсь óженихѣ и невѣстѣ справедлúво, въ тóмъ óудостовѣряютъ своéю пóдписью какъ óни сáми, такъ и по каждомъ порýчúтели, съ тѣмъ, что éсли что óкажется лóжным, то подписавшíеся повúнны за то сýдъ, по прáвилам церковным и по закóнам гражданским.

Женúхъ Петръ Парфеновъ Бартневичъ

Невѣста Марíя Михайловна Корзевичъ, а за несовершеннолѣтнюю отцóвскій прáвящ. учúтель Корощайскаго нóтарiальнаго óкруга учúтель фрилéнскаго учúлища Фрилéнской волости Францúсъ Бéзюкъ.

Порýчúтели по женúхѣ: Мѣщанúнъ мѣстечка Хорощи Францъ Францовъ Бартневичъ и крестьянúнъ Бѣлостóцкой волости фермы Ролова Павелъ Францовъ Лýлинскій. –

——— по невѣстѣ: Крестьянúнъ Бѣлостóцкой волости фермы Ролова Иванъ Мартúновъ Бартневичъ и крестьянúнъ Хирóмянской волости фермы Ролова Осúпъ Францовъ Богáлинскій

Производúли óбыскъ: Настоятелемъ Бѣлостóцкаго Свято-Никóльскаго собóра, Свящ. Павелъ Зелéнскій
Дíаконъ Ѳéодоръ Тимóшевъ. –
Причетникъ Василíй Кýпнаръ
Причетникъ Александр Недзúльскій

Óбыскъ брáчный. № 20

1890 года мúсяца Мая шестнáдцатаго дня. По óказу ЕГО ИМПЕРАТÓРСКАГО ВЕЛúЧЕСТВА Бѣлостóцкой Свято-Никóльской Соборной церкви.

Священно-цéрковнослýжúтели произвóдили óбыскъ óжелающих вступúть въ брáкъ, и óказалось слѣдýющее: а) Женúхъ Мѣщанúнъ города Бѣлостóка Ивéнтій Викéнтіевъ Монúковъ, православнáго вѣроисповѣданія. –

жúтельствýетъ въ городѣ Бѣлостóкѣ. –

б) Невѣста крестьянка Забýдовской волости, деревни Вешнúръ фермы Ролова Екатерúна Петрóва Каменская, православнаго вѣроисповѣданія. –

г) Возрáст къ супрýжеству úмѣютъ совершéнный, а úменно: женúхъ двадцáть девятый лѣтъ: а невѣста д-в-а-д-ц-а-т-и п-я-т-и лѣтъ, и óба нахóдятся въ здрáвомъ умѣ. д) Родствá между нúми дýховнаго, úли плотскáго родствá и свóйства, возбранúющаго по úстановленію Ск. Цéркви брáкъ, никакóго нѣтъ. е) Женúхъ Х — о — г — о — с — т. Б. ~ — .. — , а невѣста ф — л — б — и — г — а. ~

ж) Къ бракосочетáнію приступáютъ óни по своéмъ взаúмномъ согласíю и желáнію, а не по принýжденію, и на то úмѣютъ совершéнное разумѣніе своúх родственникóвъ. –

з) О трóекратномъ óглашéніи, сдѣланномъ въ óзначенной Цéркви, 6, 9 и 10 чч. Мая 1890 года. ~

препúтствій къ семý брáку никакóго никѣмъ не óказано. и) Для óудостовѣренія безпрепúтственности сегó брáка, предстáвлúютъ пúсьменные докумéнты: Метрúка, 1, свúдѣтельство о явкѣ къ исполненію воúнской повúнности, выданное отъ Белостóкскаго Уѣзднаго по воúнской повúнности присýтствія, отъ 27 óктября 1886 г. за № 7838 и 2, Удостовѣреніе Бѣлостóкскаго Мѣщанскаго Управлéнія отъ 7 мая 1890 года за №380 чч. Невúсты: 1, Удостовѣреніе отъ Забýдовской церкви, отъ 14 мая 1890 г. за №99 и 2, свúдѣтельство о бýдн. у мѣщанúна и Б. прихож., отъ 15 мая 1890 г. за №588 чч.

Обыскъ брачный. №21

1890 го́да Мая шестнадцатаго дня. По указу ЕГО ИМПЕРА́ТОРСКАГО ВЕЛИЧЕСТВА Бѣлостокской Свято-Николаевской Соборной церкви. —

Священно-и-церковнослужи́тели производи́ли о́быскъ о желающихъ вступи́ть въ бра́къ, и оказа́лось слѣ́дующее: а) Женихъ состоящій во 2 запасѣ арміи, старшій унтеръ-офицеръ 120-го пѣхотнаго Сарапаховскаго полка, изъ крестьянъ Минской губерніи, Слуцкаго уѣзда, Полоцкой волости, деревни Полеста Ефремъ Ильинъ Гришкъ, православнаго испов[ѣ]данія. —

жительствуетъ въ г. Бѣлостокъ.

б) Невѣста мѣщанка города Бѣлостока Антонина Людвиковна Доморовская, Римско-Католическаго исповѣданія. —

г) Возрастъ къ супружеству имѣютъ совершенный, а именно: женихъ тридцати пяти лѣтъ: а невѣста двадцати четырехъ лѣтъ, и оба находятся въ здравомъ умѣ. д) Родства между ними духовнаго, или плотскаго родства и свойства, возбраняющаго по установленію Св. Церкви браку, никакого нѣтъ. е) Женихъ Х — о — м — о — с — т — в. — —.. —.. —.. —, а невѣста ф — ѣ — в — и — г — а. —

ё) Къ бракосочетанію приступаютъ они по своему взаимному согласію и желанію, а не по принужденію, и на то имѣютъ сыновнее разрѣшеніе своихъ родственниковъ. —

ж) По троекратномъ оглашеніи, сдѣланномъ въ означенной Церкви, 6-го — 10-го и 13-го Мая 1890 года. —

препятствій къ сему браку никакого никѣмъ не объявлено. и) Для удостовѣренія безпрепятственности сего брака, представляются письменные документы: Метрика, 1, Кольнительной Волости, отъ 23-го Декабря 1881 г. за № 4202-й; 2, паспортъ Полоцкаго Волостного правленія, Слуцкаго уѣзда, Минской губерніи, отъ 11-го Апрѣля 1890 года за № 351-й; 3, Удостовѣреніе того же Волостного правленія, отъ 8-го Апрѣля 1890 г. за № 348 и 4, Удостовѣреніе отъ Настоятеля Полоцкой Бѣлостокъ-Преображенской церкви, Слуцкаго уѣзда, отъ 11-го Апрѣля 1890 год. за № 32-й. Невѣстою: Метрическая выпись о рожденіи и крещеніи отъ Бѣлостокъ Р. Кат. Декана, отъ 22-го Апрѣля 1890 г. за № 547-й и Свидѣтельство того-же Декана, отъ 13-го Мая 1890 года за № 633-й. —

д) Посемъ бракосочетаніе означенныхъ лицъ предположено совершить въ вышеупомянутой Бѣлостокской Свято-Николаевской Соборной Церкви, сего шестнадцатаго Мая 1890-го года. — въ узаконенное время, при постороннихъ свидѣтеляхъ. і) Что все показанное здѣсь о женихѣ и невѣстѣ справедливо, въ томъ удостоверяютъ своею подписью какъ они сами, такъ и по каждомъ порученіи, съ тѣмъ, что если что окажется ложнымъ, то подписавшіеся повинны за то судъ, по правиламъ церковнымъ и по законамъ гражданскимъ.

Женихъ Ивенъ Викентіевъ Моникъ, съ поручительствомъ его и отчима его Іровомъ Ростиславомъ мѣщанина г. Бѣлостока Александръ Михайловъ Малиновскій. —

Невѣста Екатерина Петровна Каменская, съ за неграмотностью, по ея отчимъ Іровомъ, ростиславомъ Брас пѣхотнаго Владимірскаго полка рядовой Яковъ Дмитріевъ Боровьевъ

Порученители по женихѣ: Крестьяне Бѣлостокской волости, деревни Сокольки: Кавширо Кавшировъ Ларкевичъ и Викентій Андреевъ Денисевичъ, съ поручительствомъ изъ и тѣмъ отчимъ изъ Іровомъ ростиславомъ Отставной ефрейторовичъ Семенъ Ивановъ Гапоновъ

по невѣстѣ: Крестьянинъ Бѣлостокской волости деревни Сокольки Иванъ Ивановъ Станкевичъ, а за него неграмотнаго по его отчимъ Іровомъ, и равно и за себя ростиславомъ 61-го пѣхотнаго Владимірскаго полка рядовой Яковъ Дмитріевъ Боровьевъ. —

Производи́ли о́быскъ: Настоятель Бѣлостокской Свято-Николаевской Собора, Священникъ Павелъ Зеленскій
Діаконъ Ѳеодоръ Троицкій. —
Причетникъ Василій Чуркинъ.
Помощникъ Александръ Недрисовъ

Обыскъ брачный. №-22

1890го года Мая 9го дня. По указу Его Императорскаго Величества Белостокской Свято-Николаевской Соборной церкви. –

Священно-и-церковнослужители производили обыскъ о желающихъ вступить въ бракъ, и оказалось слѣдующее: а) Женихъ Крестьянинъ Гродненской губерніи, Сокольскаго уѣзда, Острровской волости, деревни Новой Свирновки Ѳедоръ Васильевъ Бобровскій, православнаго исповѣданія. – жительствуетъ Въ городѣ Бѣлостокѣ. –

б) Невѣста Крестьянка Сувалкской губерніи, Сейнскаго уѣзда, Гетной Серее, деревни Гетканъ Христина Войтеховна Поплавская, – Римско-Католическаго исповѣданія. –

в) Возрастъ къ совершеннолѣтію имѣютъ совершенный, а именно: женихъ тридцати — лѣтъ: а невѣста тридцати одного — лѣтъ, и оба находятся въ здравомъ умѣ. д) Родства между ними духовнаго, или плотскаго родства и свойства, возбраняющаго по установленію Св. Церкви бракъ, никакого нѣтъ. е) Женихъ Х — о — л — о — с — т — Б. — .. — .. — , а невѣста д — к — в — и — г — а. —

ж) Къ бракосочетанію приступаютъ они по своему взаимному согласію и желанію, а не по принужденію, и на то имѣютъ разрѣшеніе своихъ родственниковъ. –

з) Къ троекратному оглашенію, сдѣланному въ означенной Церкви, 24 и 29го Апрѣля и 1го Мая сего 1890 года. –

и) Препятствія къ сему браку никакого никѣмъ не объявлено. к) Для удостовѣренія безпрепятственности сего брака, представляются письменные документы: Женихъ. Паспортъ Острровскаго Волост. Правленія, отъ 15го Января 1889 г. за №-37; – Безпорочное свидѣтельство о бытіи исповѣди и святыхъ Таинъ, отъ 13 Января 1881 г. за №-2904. Метрическое свидѣтельство о рожденіи и крещеніи, отъ 5го Іюня 1890 года за №-178, и удостовѣреніе Острр. Волост. Правленія, отъ 5го Іюня 1890 г. за №-725. – Невѣста: Паспортъ Сувалкской губерніи, отъ 12 Декабря 1889 г. за №-5011; Метрическое свидѣтельство о рожденіи и крещеніи отъ Октября 23/6 1890 г. Выпись изъ книги сервъ, отъ 20 Іюня 1890 г. за №-1381 и свидѣтельство Почтеннаго Декана Бѣлостокскаго отъ 16 Іюня 1890 г. за №-753. —

д) Посемъ бракосочетаніе означенныхъ лицъ предположено совершить въ вышеупомянутой Бѣлостокской Свято-Николаевской соборной Церкви, сего мая 9го дня 1890го года, въ узаконенное время, при постороннихъ свидѣтеляхъ. е) Что все показанное здѣсь о женихѣ и невѣстѣ справедливо, въ томъ удостоверяютъ своею подписью какъ они сами, такъ и по каждомъ поручители, съ тѣмъ, что если что окажется ложнымъ, то подписавшіеся повинны за то судъ, по правиламъ церковнымъ и по законамъ гражданскимъ.

Женихъ Ермилъ Ивановъ Гриневъ

Невѣста Антонина Людвиковна Рашковская, за неграмотную, по ея личной просьбѣ расписался: Священникъ Михаилъ Ѳедоровъ

Поручители по женихѣ: Бѣлостокскій Мѣщанинъ Василій Осиповъ Неродовскій, Почетный Гражданинъ Александръ Осиповъ Янковскій, и мѣщанинъ города Лида, Виленской губерніи, Семенъ Петровъ Кудинъ

по невѣстѣ: Мѣщанинъ города Сокольскаго, Гродненской губерніи Александръ Ивановъ Банцевъ и мѣщанинъ города Рославля, Смоленской губерніи Михаилъ Михайловъ Кавкинъ

Производили обыскъ: Настоятель Бѣлостокскаго Свято-Николаевскаго собора, Священникъ Павелъ Зеленскій
Діаконъ Ѳеодоръ Троицкій.
Пресвитеръ Василій Крыловъ
Пресвитеръ Александръ Недзельскій

Обыскъ брачный. №23

1890го года, мѣсяца Іюля двадцать втораго (22) дня. По указу ЕГО ИМПЕРАТОРСКАГО ВЕЛИЧЕСТВА Бѣлостокской Николаевской Соборной церкви. –

Священно-и-церковнослужители производили Обыскъ о желающихъ вступить въ бракъ, и оказалось слѣдующее: а) Жениха состоящій въ запасѣ сухопутной рядовой 101го пѣхотнаго Перемышльскаго полка Викторъ Трофимовъ Крутинскій-изъ мѣщанъ города Брестъ-Литовска, Гродненской губерніи, -Православнаго исповѣданія. –

жительствуетъ въ городѣ Бѣлостокѣ.-

б) Невѣста Крестьянка, Бѣлостокскаго уѣзда, Дойлидской волости, деревни Софентарти Магдалина-незаконнорожденная-Матвѣева,-Православнаго исповѣданія. –

г) Возрастъ къ супружеству имѣютъ совершенный, а именно: жениха двадцати шести (26) лѣтъ: а невѣста тридцати трехъ (33). —— лѣтъ, и Обѣ находятся въ здравомъ умѣ. д) Родства между ними духовнаго, или плотскаго родства и свойства, возбраняющаго по установленію Св. Церкви бракъ, никакого нѣтъ. е) Жениха Х — о — м — о — с — ъ — в? –

, а невѣста д — ъ — в — н — у — а. —

ё) Къ браксочетанію приступаютъ Они по своемъ взаимномъ согласіи и желаніи, а не по принужденію, и на то имѣютъ разрѣшеніе своихъ родственниковъ. —

з) По троекратномъ оглашеніи, сдѣланномъ въ означенной Церкви, 15го, 20го и 22го сего Іюля 1890 года. –

препятствія къ семъ бракѣ никакого никѣмъ не объявлено. и) Для удостовѣренія безпрепятственности сего брака, представляютъ письменные документы: Жениха - 1, Свидѣтельствомъ Бѣлостокскаго Благочинія, отъ 21го Августа 1890г. За №3264; - 2, Паспортъ Брестской полицейской Управы, отъ 9го Іюля 1890г. За №2590; - 3, Удостовѣреніе Холмской Брестской Управы, отъ 19 Іюля 1890г. За №842 и 4, Метрическая выписъ Несвижской Брестскаго Симеоновскаго собора, отъ 19 Іюля 1890г. За №285; Невѣста: Удостовѣреніе Дойлидскаго Волостнаго правленія, отъ 13го Іюля 1890г. За №399. –

д) Посемъ бракосочетаніе означенныхъ лицъ предположено совершить въ вышеупомянутой Бѣлостокской Свято-Николаевской Соборной Церкви, сего перваго (1) числа 1890го года. —

въ узаконенное время, при постороннихъ свидѣтеляхъ. і) Что все показанное здѣсь о женихѣ и невѣстѣ справедливо, въ томъ удостоверяютъ своею подписью какъ Они сами, такъ и по каждомъ поручители, съ тѣмъ, что если что окажется ложнымъ, то подписавшіеся повинны за то судъ, по правиламъ церковнымъ и по законамъ гражданскимъ.

Женихъ Осодоръ Васильевъ Бодковскій, а за неграмотнаго, по его личной просьбѣ, расписался Отставной унтеръ Шлабатъ №№ 16 Яковъ Михаиловъ Мерфеевъ крестомъ.

Невѣста Пустина Войтехова Полянкевичъ, а за неграмотную, по ея личной просьбѣ расписался Купецъ Августовскій губерніи Николай Ивановъ Павловъ.

Поручители по женихѣ: Крестьянинъ Сокольскаго уѣзда Викторъ Семеновичъ Богдановичъ, а за неграмотнаго, по его личной просьбѣ, а равно и за себя расписался Крестьянинъ Бѣлостокскаго уѣзда, Мороздянской волости Адамъ Осиповъ Бѣлко.

——— по невѣстѣ: Мѣщанинъ города Сокольскаго Сословія Раймундъ Саросиковъ, а за неграмотнаго, по его личной просьбѣ, а равно и за себя, расписался Прусскій подданный Владиміръ Карловскій Брунингъ.

Производили Обыскъ: Бѣлостокской Свято-Николаевской Соборной Священникъ І. Фурсовъ.

Псаломщикъ Василій Куликовъ.

Обыскъ брачный. №24

1890 года мѣсяца Іюля двадцать пятаго дня. По указу ЕГО ИМПЕРАТОРСКАГО ВЕЛИЧЕСТВА Бѣлостокской Свято-Николаевской Соборной церкви. —

Священно-и-церковнослужители производили Обыскъ о желающихъ вступить въ бракъ, и оказалось слѣдующее: а) Женихъ уволенный въ запасъ сыръ, трубачъ Унтерофицерскаго Звѣнія, 11го Драгунскаго Харьковскаго полка, Алексѣй Захаровъ Михеревъ — изъ крестьянъ Гродненской губерніи Сокольскаго уѣзда, Добромысловской волости, деревни Волки, — Православнаго исповѣданія. — жительствуетъ въ городѣ Бѣлостокѣ. —

б) Невѣста дочь отставнаго рядоваго, Воронежской губерніи, Павловскаго уѣзда, села Гвазда, Варвара Ивѣтова Потова, Православнаго исповѣданія. —

в) Возрастъ къ супружеству имѣютъ совершенный, а именно: женихъ тридцати (30) лѣтъ: а невѣста восемнадцати (18) — — лѣтъ, и Оба находятся въ здравомъ умѣ. д) Родства между ними духовнаго, или плотскаго родства и свойства, возбраняющаго по установленію Св. Церкви бракъ, никакого нѣтъ. е) Женихъ — Х — о — л — о — с — т — в. — — .. — .. —, а невѣста Д — ъ — в — и — г — а. —

ж) Къ бракосочетанію приступаютъ они по своемъ взаимномъ согласію и желанію, а не по принужденію, и на то имѣютъ разрѣшеніе своихъ родственниковъ. —

з) По троекратномъ оглашеніи, сдѣланномъ въ означенной Церкви, 8го, 15го и 20го сего Іюля 1890 года. —

и) препятствія къ семъ бракѣ никакого никѣмъ не объявлено. к) Для удостовѣренія безпрепятственности сего брака, представляются письменные документы: Женихъ — 1, Увольнительный билетъ, отъ 1го Декабря 1887 года за №10/1865 г. — 2, Метрическое свидѣтельство о рожденіи и крещеніи, отъ 11го Іюня 1890 года за №76 и 3, Удостовѣреніе Бѣлостокскаго Полицеймейстера, отъ 15го Іюня за №1749го; Невѣста: 1, копія Метрическаго свидѣтельства о рожденіи и крещеніи, выданная изъ канцеляріи Варшавскаго Окр. — раввинъ-полицеймейстера, отъ 3 Іюня 1890 г. за №67006/71263, и 2, Удостовѣреніе Сокольскаго 2. Бѣлостока, отъ 27 Іюня 1890 г. за №4045го. —

а) Посемъ бракосочетаніе означенныхъ лицъ предположено совершить въ вышеупомянутой Бѣлостокской Николаевской Соборной — — — Церкви, сего двадцать втораго (22) Іюня 1890 года. — въ узаконенное время, при постороннихъ свидѣтеляхъ. б) Что все показанное здѣсь о женихѣ и невѣстѣ справедливо, въ томъ удостоверяютъ своею подписью какъ они сами, такъ и по каждомъ поручители, съ тѣмъ, что если что окажется ложнымъ, то подписавшіеся повинны за то судъ, по правиламъ церковнымъ и по законамъ гражданскимъ.

Женихъ Викторъ Кирилловъ Кругликинъ

Невѣста Магдалина Незаконнорожденная Малахѣева, а за нее неграмотную, по ея просьбѣ, расписался Мѣщанинъ г. Сокольки Осипъ Семеновъ Тѣбинъ

Поручители по женихѣ: Дворянинъ Дмитрій Ѳедоровъ Дубовскій и Фортной Фридерикъ Обрицеръ 10го Драгунскаго Полка Иванъ Андреевъ Антоновъ

по невѣстѣ: Мѣщанинъ г. Вилейка Петръ Осиповъ Наневичъ, а за него неграмотнаго, по его личной просьбѣ, а равно и за себя расписался Крестьянинъ Гольшской Волости Григорій Ивановъ Малодовскій.

Производили Обыскъ: Бѣлостокскаго Николаевскаго Собора Настоятель, Священникъ Павелъ Великскій. — Псаломщикъ Василій Куликовъ

д) Посемъ бракосочетáніе óзначенныхъ лúцъ предположенó совершúть въ вышеупомя́нутой Б-л-а-г-о-в-е-щ-е-н-с-к-о-й Ни-к-о-л-а-е-в-ской Соборной Церкви, сегó ч-в-е-р-т-а-г-о ф-е-в-р-а-л-я (25) 1890 года. — въ óузаконéнное врéмя, при посторóнних свидѣтеляхъ. е) Что всѣ показанное здѣсь óженихѣ и невѣстѣ справедлúво, въ тóмъ óудостовѣря́ютъ своéю пóдписью какъ óни сáми, такъ и по кáждомъ порýчúтели, съ тѣмъ, что éсли что óкáжется лóжнымъ, то подписáвшіеся повúнны за то сýдъ, по прáвиламъ церковнымъ и по закóнамъ грáжданскимъ.

Женúхъ Алексѣй Захарúевичъ Мицеръ. —

Невѣста Варвара Павлóвна Попова. —

Порýчúтели по женúхѣ: уволенный взáпасъ рядовой Пáвелъ Óсиповъ Бýзюкъ 11-го Драгунскаго Харькóвскаго полка

Вонно-Артиллерúйскій бомбардúръ Сергéй Ѳеодóровичъ Михайлóвскій. —

по невѣстѣ: Потомственный Дворянúнъ Валентúнъ Викторóвичъ Домúковскій

8-й Роты Артиллерúйской батарéи Младшій мастер Фелúксъ Яковлевичъ Мочúловскій

Производúли óбыскъ: Бѣлостóкской Свято-Никóлаевской Соборной церкви, Свящéнникъ І. Фрóмъ

Дúаконъ Ѳеодóръ Тимóшокъ. —

Óбыскъ брáчный. № 23

1890го года мѣсяца Іюля двáдцать девя́таго (29). — днá. По óказу ЕГО ІМПЕРА́ТОРСКАГО ВЕЛИ́ЧЕСТВА Бѣлостóкской Свято-Никóлаевской Соборной церкви. —

Свящéнно-и-церковнослýжúтели произвóдúли óбыскъ óжелáющихъ вступúть въ брáкъ, и óказáлось слѣдýющее: а) Женúхъ Отстáвной рядовой 10-го пехóтнаго Новоингерманландскаго полка Ѳеодóръ Михáйловичъ Ивáновъ, — православнаго вѣроисповѣдáнія. —

жúтельствýетъ въ городѣ Бѣлостóкѣ. —

б) Невѣста Гродненской губéрніи, Бѣлостóкскаго úзда, Бѣлостóкской волости, деревни Бѣлостóки, Мещáнка — незамýжняя — Серафúмовна, — Римско-Католúческаго вѣроисповѣдáнія, — Крестьянка. —

г) Возрастъ къ сúпружествý úмѣютъ совершéнный, а úменно: женúхъ шестúдесяти шести лѣтъ: а невѣста тридцати пяти лѣтъ — лѣтъ, и óба нахóдятся въ здрáвомъ умѣ. д) Родствá между нúми духóвнаго, úли плотскáго родствá и свóйствá, возбранúющаго по óстановленію Св. Церкви брáкъ, никакóго нѣтъ. е) Женúхъ вдовъ, послѣ перваго брака. — — —

д) Посемъ бракосочетáніе óзначенныхъ лúцъ предположено совершúть въ вышеупомя́нóтой Б-л-а-г-о-с-т-в-к-с-к-о-й Н-и-к-о-л-а-е-в-с-к-ой Соборной Цéркви, сегó д-в-а-д-ц-а-т-ь д-е-в-я-т-а-г-о/29/ Ию-л-я 1890го года. — въ óузаконéнное врéмя, при постóронних свидéтелях. е) Что всѣ показанное здѣсь óженихъ и невѣстѣ справедлúво, въ тóмъ óудостовѣряютъ своéю пóдписью какъ óни сáми, такъ и по каждомъ порýчúтели, съ тѣмъ, что éсли что óкажется лóжнымъ, то подписáвшіеся повúнны за то сýдъ, по прáвилам церковнымъ и по законáм гражданскимъ.

Женúхъ Федоръ Михайловъ Ивановичъ

Невѣста Марúина - невѣкопритвенская - Сергѣевичева, съ бѣлорýсскою, по сей личной прóсьбѣ увѣренная увéченая въ Витéбскúхъ úрмейскúхъ выбóрных 1-й артúллерúи, 2-й брúгады, 6-й батарéи Марка Антóнова Горобéцъ

Порýчúтели по женúхъ: Мѣщанúнъ города Сурáжа Ефáмъ Константúновъ Кощéевскій, а за него неграмотнаго, по его личной прóсьбѣ, и равно и за себя, крестьянúнъ Довúдской волости, деревни Печýрки Францъ Канстантúновичъ Янкевскій Расписался.

по невѣстѣ: Крестьянúнъ Хорóщенской волости, деревни Неустрóева Вячеславъ Мирóновъ Горновскій, а за него неграмотнаго, по его личной прóсьбѣ, и равно и за себя крестьянúнъ, Бѣлостóкскаго повѣта, Бѣлостóкской волости, дер. Бобовúтка Константúнъ Николаевъ Малúновскій. — Расписался

Производúли óбыскъ: Бѣлостóкской Свято-Николаевской Соборной церкви, Свящéнникъ І. Фрýдъ
Дúякъ Фёдоръ Трофúмовъ

Óбыскъ брáчный. № 26го

1890го года Мѣсяца Áвгуста девятнáдцатаго дня. По óказу ЕГО ИМПЕРАТÓРСКАГО ВЕЛИЧЕСТВА Бѣлостóкской Свято-Николаевской Соборной церкви.

Свящéнно-цéрковнослýжúтели произвóдили óбыскъ óжелающихъ вступúть въ брáкъ, и óказалось слѣдýющее: а) Женúхъ Мѣщанúнъ города Бѣлостóка Александръ Александровъ Кузьмúнъ - православнаго вѣроúсповѣданія

жúтельствуетъ въ г. Бѣлостóкѣ.

б) Невѣста Крестьянúка деревни „Óстровокъ" Ковалевской волости Дарья Трофúмова Хрощевичева - православнаго вѣроúсповѣданія -

в) Вóзрастъ къ сúпружеству úмѣютъ совершéнный, а úменно: женúхъ тридцати трéхъ /33х/ лѣтъ: а невѣста двадцати двýхъ /22х/ — лѣтъ, и óба находúтся въ здрáвомъ úмъ. г) Родства между нúми дýховнаго, úли плотскаго родства и свóйства, возбранúющаго по úстановленію Св. Цéркви брáкъ, никакóго нѣтъ. е) Женúхъ п-е-р-в-о-м-ъ б-р-а-к-о-м-ъ. — — „ — „ —, а невѣста п-е-р-в-а-м-ъ б-р-а-к-о-м-ъ. —

ё) Къ брáкосочетáнію приступáютъ óни по своéмъ взáимномъ согласію и желáнію, а не по принýжденію, и на то úмѣютъ разврóщенiе отъ своúхъ родúтелей и родственúков. —

ж) По троекрáтномъ óглашéніи, сдѣланномъ въ óзначенной Цéркви, 6го 12го и 15го сего Áвгуста 1890 года. —

препúтствій къ семý брáку никакóго никѣмъ не óказано. и) Для удостовѣренія безпрепúтственности сегó брáка, представля́ютъ пúсьменные докумéнты: Женúха 1е Метрúческое свúдѣтельство, отъ 2го Декабря 1880 года За №132ш и 2е, Удостовѣренiе Бѣлостóкской Город. Управы, отъ 11го Мая 1890 г. За №1380; Невѣста: Свúдѣтельство Настоят. Забýдовской церкви отъ 10 Сентября 1889 года За №149ш. —

д) Посемъ бракосочетаніе означенныхъ лицъ предположено совершить въ вышеупомянутой Б-л-о-с-т-о-к-с-к-о-й Н-и-к-о-л-а-е-в-с-к-о-й Собор-
Церкви, сего девятнадцатаго №19го Августа 1890 года. — . —
въ узаконенное время, при постороннихъ свидѣтеляхъ. е) Что все показанное здѣсь о женихѣ и невѣстѣ справедливо, въ томъ удостовѣряютъ своею подписью какъ они сами, такъ и по каждомъ порученіи, съ тѣмъ, что если что окажется ложнымъ, то подписавшіеся повинны за то судъ, по правиламъ церковнымъ и по законамъ гражданскимъ.

Женихъ Мѣщанинъ города Бѣлостока Александръ Александровъ Кубе-
линъ, а за неграмотнаго, по его личной просьбѣ расписался Отро-
докій церковникъ Семенъ Николаевъ Гапоновъ.

Невѣста Крестьянка деревни Острова Дарья Трифоновна Хроцевичева, а за-
неграмотную, по ея личной просьбѣ расписался Братчикъ Іоаннъ
Отецъ Григорій Христофоровъ Гаврилюкъ Свидѣтель Константинъ
Григорьевъ Кондратюкъ

Поручители по женихѣ: Крестьянинъ деревни Рабовель Дайнодской волости, Иванъ
Ивановъ Савицкій, а за неграмотнаго, по его личной просьбѣ, и равно и за себя По-
четной гражданинъ Николай Лукашевъ Климовскій
расписался.

по невѣстѣ: Крестьянинъ деревни Калвелевки, Ковалевской волости,
Іосифъ Степановичъ Потаевскій, а за неграмотнаго, по его личной просьбѣ,
и равно и за себя расписался: Крестьянинъ Колоніи Ватеки, Бѣлосто-
дзкой волости Константинъ Викентьевичъ
Кульковскій. —

Производилъ Обыскъ: Настоятель Бѣлостокской Николаевской
Соборной церкви, Священникъ Павелъ Зеленскій
Состоящій въ должности Благочинника,
Священникъ Антоній Смородскій.
Діаконъ Ѳеодоръ Тимошевъ. —

Обыскъ брачный. №27.

1890го года Августа двадцать шестаго дня. По указу ЕГВ
Императорскаго Величества Бѣлостокской Свято-Николаевской
Соборной церкви. —

Священно-и-церковнослужители производили обыскъ о желающихъ вступить въ бракъ,
и оказалось слѣдующее: а) Женихъ Мѣщанинъ Могилевской губерніи, Сы-
ницкаго уѣзда, г. Ольварка Жертва, Леонтій у. Иларіонъ у. Мирай-
новъ Кожарскій Православнаго вѣроисповѣданія. —

жительствуетъ въ городѣ Бѣлостокѣ. —

б) Невѣста Крестьянка, Гродненской губерніи, Бѣлостокскаго уѣзда, Мяно-
вецкой волости, деревни Новосадъ, Людвика Станиславова Прусскаго,
Римско-Католическаго вѣроисповѣданія. —

в) Возрастъ къ супружеству имѣютъ совершенный, а именно: женихъ д-в-а-д-
у-а-т-и четырехъ лѣтъ: а невѣста двадцати восьми №28 — лѣтъ,
и Оба находятся въ здравомъ умѣ. д) Родства между ними духовнаго, или плот-
скаго родства и свойства, возбраняющаго по установленію Св. Церкви бракъ, никакого
нѣтъ. е) Женихъ п-е-р-в-о-м-ъ б-р-а-к-о-м-ъ. —
—„ —„ —„ —, а невѣста п-е-р-в-о-м-ъ б-р-а-к-о-м-ъ. —
ж) Къ бракосочетанію приступаютъ Они по своемъ взаимномъ согласію и желанію, а не
по принужденію, и на то имѣютъ разрѣшеніе отъ своихъ родите-
лей и родственниковъ. —

з) По трехкратномъ оглашеніи, сдѣланномъ въ означенной Церкви, 15го 19го и 26го
сего Августа 1890 года. —

препятствій къ сему браку никакого никѣмъ не объявлено. и) Для удостовѣренія без-
препятственности сего брака, представляются письменные документы: Женихъ, — 1е Пас-
портъ выданный Сыницкой Думой, отъ 8го Іюня Сего года за №
3184го 2, Свидѣтельство о томъ что онъ къ исполненію воинской повинности и воинскимъ
обязанностямъ Кл. по воинской повинности приступившимъ, отъ 19го Ноября 1887 года за №205 1го и
2е Свидѣтельство отъ Настоятеля Мядзельской Духовской церкви, отъ 15го Іюля 1890 года за №50.
Невѣстой: 1е Свидѣтельство Бѣлостокскаго Раввина, отъ 26го Августа 1890 года за №1990го
и 2е Удостовѣреніе Мядзельскаго Волостнаго Правленія, отъ 12го Іюня 1890 г. за №383го.

Обыскъ брачный. №33.

1891 го́да ме́сяца Сентября девятаго № 9 дня. По ука́зу ЕГО ИМПЕРА́ТОРСКАГО ВЕЛИ́ЧЕСТВА Бѣлостокскаго Свято-Никольскаго Соборнаго церкви. —

Священно-и-церковнослу́жители производи́ли о́быскъ о желающихъ вступи́ть въ бра́къ, и оказа́лось слѣ́дующее: а) Жени́хъ мѣщанинъ города Сокольи, Гродненскій губерніи, Кесофонтъ Петровъ Строгужъ, отъ роду имѣетъ Двадцать шесть лѣтъ, православнаго вѣроисповѣданія. —

жительствуетъ въ г. Бѣлостокѣ. —

б) Невѣста Крестьянка, Гродненской губерніи, Бѣлостокскаго уѣзда, Войтиской волости, Войтиского сельскаго общества, деревни Войтиръ Елисавета Станиславова Бѣлявская, Римско-Католическаго вѣроисповѣданія. —

в) Возрастъ къ супружеству имѣютъ совершенный, а именно: жени́хъ двадцати-пяти лѣтъ: а невѣста двадцати шести лѣтъ — — лѣтъ, и Оба находятся въ здравомъ умѣ. д) Родства между ними духовнаго, или плотскаго родства и свойства, возбраняющаго по установленію Св. Церкви бракъ, никакого нѣтъ. е) Жени́хъ первый бракъ — — , а невѣста первый бракъ. —

ж) Къ бракосочетанію приступаютъ Они по своемъ взаимномъ согла́сію и жела́нію, а не по принужде́нію, и на то имѣютъ разрѣшеніе своихъ родителей и родственниковъ. —

з) По троекра́тномъ оглаше́нію, сде́ланномъ въ о́значенной Це́ркви, 26го 29го Августа и 2го Сентября 1890 года. —

и) Препя́тствій къ сему бра́ку никако́го никѣмъ не объ́явлено. к) Для удостовѣре́нія безпрепя́тственности сего́ бра́ка, представля́ются пи́сьменные докуме́нты: Женихъ 1, паспортъ отъ 1888, отъ Сокольской Мѣщанской Управы, отъ 28го Декабря 1889 года; 2, свидѣтельство о явкѣ къ напечатанію Конскій повѣстокъ отъ Сокольскаго Уѣзднаго по воинской повинности присутствія, отъ 10го Октября 1889 года за № 2109 и 3; Удостовѣреніе Сокольскаго Городской Управы, отъ 5го Сентября 1890 г. за № 929. — Невѣста: 1, Метрическое свидѣтельство о рожденіи отъ Бѣлостокскаго Деканата, отъ 4 Сентября 1890 года за № 1147 и 2, Удостовѣреніе Войтиской Волостной Правленія, отъ 7 Сентября 1890 года за № 574. —

д) Посемъ бракосочета́ніе о́значенныхъ ли́цъ предположено́ соверши́ть въ вышеупомя́нутой Б-ѣ-л-о-с-т-о-к-с-к-о-й М-и-к-о-л-а-е-в-с-к-о-й С-о-б-о-р-н-о-й Це́ркви, сего́ двадцать шестаго (26го) Августа 1890 года. — въ у́законенное вре́мя, при посторо́нникъ свиде́теляхъ. і) Что все показанное здѣсь о женихѣ и невѣстѣ справедли́во, въ то́мъ удостовѣря́ютъ своею по́дписью какъ Они́ са́ми, та́къ и по ка́ждомъ поручи́тели, съ тѣ́мъ, что е́сли что́ окажется ло́жнымъ, то подписа́вшіеся повинны за то́ суд, по пра́вилямъ церко́внымъ и по зако́намъ гражда́нскимъ.

Женихъ мѣщанинъ Иларіонъ Ивановъ Косаревскій

Невѣста Людвика Станиславова Пржецкая, за неграмотностью по ея личной просьбѣ росписалась Крестьянинъ Сокольскаго уѣзда, Островской волости д. Ковлова — луга, Амвросій Мартиновъ Кайлишъ

Поручи́тели по женихѣ: Мѣщанинъ Оренбургской губерніи, Верхне-Уральскаго уѣзда, Семенъ Михайловичъ Микульскій и крестьянинъ Сокольскаго уѣзда Островской волости, д. Ковлова — луга, а за неграмотностью Микульскаго равно и за себя росписался Амвросій Мартиновъ Кайлишъ. —

по невѣстѣ: Рядовой 10го Одесскаго Екатеринославскаго полка Ѳедоръ Ефимовъ Алексѣевъ, а за неграмотностью по ея личной просьбѣ равно и за себя росписался мѣщанинъ Данц. города Нарва, Бѣлостокскаго уѣзда, Осипъ Осиповъ Зимницкій. —

Производи́лъ о́быскъ: Состоящій въ должности Сокольскаго Протоіерейскаго Собора, Священникъ Антоній Смородскій.
Дьякомъ Ѳеодоръ Толмачевъ. —

Обыскъ брачный. № 29.

1890-го года мѣсяца Сентября шестнадцатаго (16) дня. По указу Его Императорскаго Величества Белостокскій Михаилаевской соборной церкви. –

Священно-и-церковнослужители производили обыскъ о желающихъ вступить въ бракъ, и оказалось слѣдующее: а) Женихъ Крестьянинъ Гродненской губерніи Брестскаго уѣзда, Витовщизной волости и деревни Иванъ Кондратьевъ Остапчукъ православнаго вѣроисповѣданія. –

жительствуетъ

б) Невѣста Крестьянка Антонина незаконнорожденная Ивановна римско-Католическаго вѣроисповѣданія. –

г) Возрастъ къ супружеству имѣютъ совершенный, а именно: женихъ двадцати двухъ (22) — лѣтъ: а невѣста девятнадцати (19) — — лѣтъ, и Оба находятся въ здравомъ умѣ. д) Родства между ними духовнаго, или плотскаго родства и свойства, возбраняющаго по установленію Св. Церкви бракъ, никакого нѣтъ. е) Женихъ п-е-р-в-о-м-у — б-р-а-к-о-м-ъ. —"— —"— —, а невѣста п-е-р-в-о-м-у б-р-а-к-о-м-ъ.

ё) Къ бракосочетанію приступаютъ Они по своемъ взаимномъ согласію и желанію, а не по принужденію, и на то имѣютъ разрѣшеніе своихъ родителей и ближайшихъ. —

Трехкратномъ оглашеніи, сдѣланномъ въ означенной Церкви, 2-го, 9-го и 14-го сего Сентября 1890 года. —

препятствія къ семъ бракъ никакого никѣмъ не объявлено. и) Для удостовѣренія безпрепятственности сего брака, представляются письменные документы: Женихъ: 1, свидѣтельство о явкѣ къ исполненію воинской повинности, отъ Брестскаго Уѣзднаго Воинскаго Начальника присутствія, отъ 22 Ноября 1889 года № 3589-го, 2, Метрическое Свидѣтельство о рожденіи и крещеніи, отъ 22 Іюня 1890 г. и 3 свидѣтельство Настоятеля Православной Церкви Брестскаго уѣзда отъ 2-го Сентября 1890 года № 43; Невѣста: 1, Метрическое Свидѣтельство о рожденіи и крещеніи, отъ 1-го Іюня 1890 года № 39-го и 2, свидѣтельство Белостокскаго Банка, отъ 12-го Сентября 1890 года № 1174-го. —

Женихъ Константинъ Петровъ Стручукъ, онъ же Бернукъ.

Невѣста Елисавета Станиславова Билявская, а за нея неграмотную, по ея просьбѣ, росписался Костаціонъ Белостокской Конторы Уряднікъ Шопокъ Балтазаръ

Поручители по женихѣ: Австрійскій подданный Александръ Антоновичъ Кетопель, а за неграмотнаго, по его личной просьбѣ, а также и за себя росписался Мѣщанинъ г. Гродны Юлианъ Юліановичъ Сапатницкій

———— по невѣстѣ: Мѣщанинъ г. Белостока Конрантинъ Леоновъ Ковальчукъ, а за него неграмотнаго, по его просьбѣ, а равно и за себя росписался Почтаріонъ Белостокской Губерн. Телеграф. Конторы Адамъ Янтоскій

Производилъ Обыскъ: Священникъ, въ д. Поповщизнѣ, при Белостокскомъ Соборѣ, Антоній Сѣвербѣевъ.
Діаконъ Ѳеодоръ Тимошевъ. –
Псаломщикъ М. Чуренковъ.

а) Дѣлать Обыскъ о женихѣ и невѣстѣ, проживающихъ въ разныхъ приходахъ, поручается Священникамъ тѣхъ приходовъ, гдѣ они проживаютъ.

б) Обыскъ долженъ быть произведенъ не менѣе какъ за 7 дней до дня бракосочетанія.

в) Обыскъ долженъ быть произведенъ отдѣльно о каждомъ изъ вступающихъ въ бракъ.

г) Возрастъ долженъ быть означенъ словами, а не цифрами.

д) Родство и свойство должно быть означено по степенямъ.

е) Если одинъ изъ вступающихъ въ бракъ имѣетъ уже бракъ, то должно быть означено, какой по счету бракъ.

ё) Если вступающіе въ бракъ не имѣютъ родителей, то должно быть означено, кто ихъ замѣняетъ.

ж) Если вступающіе въ бракъ не имѣютъ родителей, то должно быть означено, кто ихъ замѣняетъ.

з) Если вступающіе въ бракъ не имѣютъ родителей, то должно быть означено, кто ихъ замѣняетъ.

и) Если вступающіе въ бракъ не имѣютъ родителей, то должно быть означено, кто ихъ замѣняетъ.

д) Посемъ бракосочетáніе óзначенныхъ лúцъ предположено совершúть въ вышеóмянóтой Б-л-а-г-о-в-ѣ-щ-е-н-с-к-о-й М-и-х-а-и-л-о-а-е-в-с-к-о-й Со-б-о-р-ной Церкви, сегó двадцáть трéтьяго д. 23/ Сентября 1890 года. —

въ óзаконéнное врéмя, при постóронникъ свидѣтеляхъ. ї) Что всѣ показанное здѣсь óженихъ и невѣстѣ справедлúво, въ тóмъ óудостовѣряютъ своéю пóдписью какъ óни сáми, такъ и по каждомъ порýчители, съ тѣмъ, что éсли что óкажется лóжнымъ, то подписáвшіеся повúнны за то судъ, по прáвиламъ церковнымъ и по закóнамъ грáжданскимъ.

Женúхъ Левъ Власовъ Гайдукевичъ

Невѣста Евгенія Францевна Лисовская, а Законоучителю, по ея спúтой просьбѣ росписался: Крестьянинъ Волковысскаго уѣзда, Жиховецкой волости, деревни Подберезье Онúсимъ Михайловъ Казберукъ. —

Порýчители по женúхѣ: Крестьянинъ Жиховецкой волости, Бѣлостокскаго уѣзда, д. Копúтника Антóній Станиславовъ Домостóвскій, а Законоучителю, по ея спúтой просьбѣ, сего числа росписался: крестьянинъ Жиховецкой волости, дер. Варовсовщúна Онúсимъ Михайловъ Кленковичъ. —

по невѣстѣ: Крестьянинъ Бѣлостокскаго уѣзда, Жиховецкой волости, деревни Копúтника Александръ Станиславовъ Домостóвскій, а Законоучителю, по ея спúтой просьбѣ росписался: (Крестьянинъ) и за себя: крестьянинъ Волковысскаго уѣзда, Жиховецкой волости, дер. Подберезья Онúсимъ Михайловъ Казберукъ. —

Производúли óбыскъ: Бѣлостокскій Никóлаевскій Соборной церкви Священникъ І. Фурсовъ.
Состоящ. въ д. Мелешковцы, Священникъ Антóній Смородскій.
Дúаконъ Фéодоръ Тимóшенко.
Пѣвчій Василій Кусковъ

Óбыскъ брáчный. №31

1890го года мúсяца Сентября двадцáть трéтьяго/23/дня. По óказу ЕГО ІМПЕРАТóРСКАГО ВЕЛúЧЕСТВА Бѣлостóкскій Никóлаевской Соборной церкви. —

Священно-церковнослýжители производúли óбыскъ óжелающихъ вступúть въ брáкъ, и óказалось слѣдýющее: а) Женúхъ Увольненной въ Запасъ арміи, рядовой-саперовой отдѣльнаго óзера, саперскаго разряда, пúшущаго óсипомъ, 104го трýдящаго Устóнскаго бóцкомъ, Іоáннъ пресвúтерской Мúлостью, православнаго вѣроисповѣданія. —

жúтельствуетъ въ городѣ Бѣлостóкѣ.

б) Невѣста Крестьянка, Гродненской губерніи, Бѣлостóкскаго уѣзда, Бѣлостóкской волости, Завúсокаго Сельскаго óбщества, деревни Зóвутъ Матрóна Ивáнова Тимошевская, — Виленско-Кафедрáльскаго вѣроисповѣданія. —

г) Возрáстъ къ сопрýжеству имѣютъ совершéнный, а имéнно: женúхъ д-в-а-д-ц-а-т-ь д-е-в-я-т-и/29/лѣтъ: а невѣста д-в-а-д-ц-а-т-ь д-в-у-х/22/. — лѣтъ, и óба нахóдятся въ здрáвомъ умѣ. д) Родствá между нúми духóвнаго, или плотскáго родствá и свóйствá, возбранúющаго по óстановленію Св. Церкви брáкъ, никакóго нѣтъ. е) Женúхъ п-е-р-в-о-м-у б-р-а-к-у-е-м-ъ. —
—. —. —" —, а невѣста п-е-р-в-о-м-у б-р-а-к-о-е-м-ъ. —

ё) Къ бракосочетáнію приступáютъ óни по своéму взаúмному согласію и желáнію, а не по принýжденію, и на то úмѣютъ словесное разрѣшеніе свящ. родúтелей и предстоятельницы. —

Трекрáтномъ óглашéніи, сдѣланномъ въ óзначенной Церкви, 9го, 14го и 16го сего Сентября 1890 года. —

препúтствія къ семý брáку никакóго никѣмъ не óбъявлено. и) Для óудостовѣренія безпрепúтственности сегó брáка, предстáвлúются пúсьменные докумéнты: Метрúч. о Увольнительной бúлетъ за №8883, 2, Паспóртъ Мелешкúской Мúлостной Óправы отъ 18 февраля 1890 года, за №24/7, 3, Удостовѣреніе Настоятеля Крестовоздвúженскаго Соборá, отъ 15го Сентября 1890 года. за №364 и 4е Свидѣтельствó отъ 17 Сентября 1890 года. за свидѣтельствующее Бракосочетавшихся Метрúческихъ Кнúгъ 19 Сент. 1890 года. №1080. —
Невѣсты: Метрúческаго свúдѣтельства Грод. и Кред. отъ Бѣлостóкскаго Р. Католич. Деканата отъ 2го Сентября 1890 г. за №1119 и 2, Свидѣтельствó Бѣлостóкскаго Волост. Старýшины отъ 15го Сентября 1890 года за №1058. —

д) Посему бракосочетанїе ѡзначенныхъ лицъ предположено совершить въ вышеупомянутой Б-ѣ-л-о-с-т-о-к-с-к-о-й Н-и-к-о-л-а-е-в-с-к-о-й С-о-б-о-р-н-о-й Церкви, сегѡ двадцать третьяго /23/ дня Сентября 1890 года. —

въ ѹзаконенное время, при постороннихъ свидѣтеляхъ. і) Что все показанное здѣсь ѡ женихѣ и невѣстѣ справедливо, въ томъ ѹдостовѣряютъ своею подписью какъ они сами, такъ и по каждомъ поручители, съ тѣмъ, что если что ѡкажется ложнымъ, то подписавшїеся повинны за то суду, по правиламъ церковнымъ и по законамъ гражданскимъ.

Женихъ Игнатій низакон-рожден-Мичкевичъ. —

Невѣста Крестьянка Магдалена Иванова Томашевская, а за неграмотную по ея личной просьбѣ росписался: Состоящій въ Запасѣ арміи младшій Унтеръ-Офицеръ 101. пѣхотнаго Пермскаго полка Иванъ Ѳадѣевъ Баранъ

Поручители по женихѣ: Мѣщанинъ мѣст. Княжина Іосифъ Сегизмундовъ Пенковскій, а за неграмотнаго, по его личной просьбѣ, а равно и за себя росписался Мѣщанинъ г. Бѣлостока Ѳеодоръ Ѳеодоровъ Ярмо-шукъ

——— по невѣстѣ: Отставной рядовой Станиславъ Ивановъ Бордукъ, а за неграмотнаго, по его личной просьбѣ, а равно и за себя росписался: рядовой 10го Драгунскаго Екатеринославскаго полка Иванъ Петровъ Гонинъ

Производили Обыскъ: Бѣлостокской Николаевской Соборной церкви, Священникъ Г. Фрелъ.
Состоящ. въ д. Псаломщика, Священникъ Антоній Смородскій
Діаконъ Ѳеодоръ Тимоѳеевъ. —
Псаломщикъ Василій Чулковъ

Обыскъ брачный. № 32го

1890го года мѣсяца Сентября двадцать шестаго дня. По ѹказу егѡ Імператорскагѡ Величества Бѣлостокской Николаевской Соборной церкви. —

Священно-и-церковнослужители производили обыскъ ѡ желающихъ вступить въ бракъ, и ѡказалось слѣдующее: а) Женихъ Курской губерніи, Бѣлгородскій мѣщанинъ Михаилъ Іосифовичъ Тимофѣевъ, — православнаго вѣроисповѣданія. —

жительствуетъ въ г. Одессѣ, Херсонской губерніи. —

б) Невѣста Дочь отставнаго Мандарскаго Унтеръ офицера, Александра Петровна Корабачъ, — православнаго вѣроисповѣданія. —

г) Возрастъ къ супружеству имѣютъ совершенный, а именно: женихъ тридцати шести /36/ — лѣтъ: а невѣста двадцати двухъ /22/ — — лѣтъ, и оба находятся въ здравомъ ѹмѣ. д) Родства между ними духовнагѡ, или плотскагѡ родства и свойства, возбраняющагѡ по ѹстановленію Св. Церкви бракъ, никакогѡ нѣтъ. е) Женихъ п-е-р-в-ы-м-ъ б-р-а-к-о-м-ъ. —
— „ — „ — „ — а невѣста п-е-р-в-ы-м-ъ б-р-а-к-о-м-ъ. —

ѕ) Къ бракосочетанію приступаютъ они по своему взаимному согласію и желанію, а не по принужденію, и на то имѣютъ разрѣшеніе своихъ родителей и родственниковъ. —

з) По троекратному ѡглашенію, сдѣланному въ ѡзначенной Церкви, 14го, 16го и 23го сего Сентября 1890 года. —

препятствія къ сему браку никакогѡ никѣмъ не ѡбявлено. и) Для ѹдостовѣренія безпрепятственности сегѡ брака, представляются письменные документы: Жениха: 1, Паспортъ Бѣлгородской Мѣщанской Управы, отъ 19 Іюля 1890 года за № 1184м, 2, Копія Метрическаго свидѣтельства о рожденіи и крещеніи, засвидѣтельствованная Одесскимъ Нотаріусомъ Гуровичемъ Мая 22 дня 1874 года по реестру № 2022м, — Копія же свидѣтельства отъ 10 Сентября 1884 года № 108. Невѣста Бѣлостокскаго прав. собора Прихожанка. —

Обыскъ брачный. №33

1890го года Мая 1го Октября 1го третьяго № 3го дня. По указу Его Императорскаго Величества Белостокский Свято-Михаилевский Соборной церкви. —

Священно-и-церковнослужители производили обыскъ о желающихъ вступить въ бракъ, и оказалось следующее: а) Женихъ Квартирмейстеръ 16го Лейбгвардіи Артиллерійскаго парка, Поручикъ Вячеславъ Романовичъ Вильбикъ, - Православнаго вероисповеданія. —

жительствуетъ Въ г. Волковыске, гродненской губерніи. -

б) Невеста Дочь отставнаго Штабсъ-Капитана Волчкаго Анна Александровна Волчкая, - Православнаго вероисповеданія. -

в) Возрастъ къ супружеству имеютъ совершенный, а именно: женихъ Тридцати-пяти (35) — летъ: а невеста двадцати семи (27) — — — летъ, и Оба находятся въ здравомъ уме. г) Родства между ними духовнаго, или плотскаго родства и свойства, возбраняющаго по установленію Св. Церкви бракъ, никакого нетъ. д) Женихъ в-тн-о-р-ом-в б-р-а-к-о-м-Ъ. — —" —" —" —, а невеста т-е-р-в-ом-в б-р-а-к-о-м-Ъ. -

е) Къ бракосочетанію приступаютъ Они по своемъ взаимномъ согласію и желанію, а не по принужденію, и на то имеютъ Жених, разрешеніе Своего Начальствующаго 23 Сентября сего года за № 142, приказомъ по Артиллеріи 4го Армейскаго Корпуса, а Невеста, свидетельство и разрешеніе.

ж) По троекратномъ оглашеніи, сделанномъ въ означенной Церкви, 23го и 30го Сентября и 1го Октября 1890 года. —

препятствія къ семъ браку никакого никемъ не оказано. и) Для удостоверенія безпрепятственности сего брака, представляются письменные документы: Метрическія: 1 Копія Формулярнаго послужнаго списка, составленнаго 25 Мая 1890 года, за подписью Врем. Об. Поручика Артиллеріи 4го Армейскаго Корпуса, Генерала Маіора Рубца; 2) Свидетельство Вр. Ис. Пол. Арт. 4го Армейскаго Корпуса, Ордер. Маіора Рубца, отъ 24 Сентября 1890 года, За № 2512. Невеста: Удостоверяется Настоятелемъ Волковыской Петропавловской церкви, Священникомъ К. Павловичемъ, отъ 19 Сентября 1890 года За № 175. —

д) Посемъ бракосочетаніе означенныхъ лицъ предположено совершить въ вышеупомянутой Б-л-о-с-т-о-к-с-к-о-й М-х-а-и-л-о-в-с-к-о-й С-в-я-т-и-т-е-л-ь-с-к-о-й Церкви, сего двадцать шестаго (26) Сентября 1890 года. —
въ узаконенное время, при постороннихъ свидетеляхъ. з) Что все показанное здесь о женихъ и невесте справедливо, въ томъ удостоверяютъ своею подписью какъ Они сами, такъ и по каждомъ поручители, съ темъ, что если что окажется ложнымъ, то подписавшіеся повинны за то судъ, по правиламъ церковнымъ и по законамъ гражданскимъ.

Женихъ Михаилъ Петровичъ Тимофеевъ

Невеста Александра Петровна Коробъ

Поручители по женихе: Балтскій мещанинъ Иванъ Федоровичъ Кириковичъ и мещанинъ г. Белостока Иванъ Домбровскій Куревскій.

——— по невесте: Граждане г. Митавы Павелъ Ивановичъ Кримгоръ и мещанинъ посадъ Новой Троицы Василій Григорьевичъ Фурсинъ

Производили Обыскъ: Белостокской Михаилевской Соборной церкви Священникъ І. Фурсинъ.

Свящ. въ должн. Помощника Священника Антоній Смородскій.

Помощникъ Василій Куликовъ

Обыскъ брачный. №34

1890 года мѣсяца Октября седьмого дня. По указу ЕГО ИМПЕРАТОРСКАГО ВЕЛИЧЕСТВА Белостокской Свято-Николаевской Соборной церкви. —

Священно-и-церковнослужители производили обыскъ о желающихъ вступить въ бракъ, и оказалось слѣдующее: а) Женихъ Крестьянинъ деревни Дубровки, Черновской волости, Сокольскаго уѣзда Иванъ Михайловъ Котцевскій — православнаго вѣроисповѣданія. —

жительствуетъ въ г. Белостокъ.

б) Невѣста Крестьянка, Сокольскаго уѣзда, Черновской волости, деревни Черный-вѣси, Отставного Антонова Горба, — Римско-католическаго вѣроисповѣданія. —

в) Возрастъ къ супружеству имѣютъ совершенный, а именно: женихъ двадцати семи (27) — лѣтъ: а невѣста двадцати трехъ (23) — лѣтъ, и оба находятся въ здравомъ умѣ. г) Родства между ними духовнаго, или плотскаго родства и свойства, возбраняющаго по установленію Св. Церкви бракъ, никакого нѣтъ. д) Женихъ первобрачный. — —, а невѣста первобрачная. —

е) Къ бракосочетанію приступаютъ они по своему взаимному согласію и желанію, а не по принужденію, и на то имѣютъ разрѣшеніе своихъ родителей и родственниковъ. —

ж) По троекратному оглашенію, сдѣланному въ означенной Церкви, 23-го 30-го Сентября и 1-го Октября 1890 года. —

препятствія къ сему браку никакого никѣмъ не объявлено. з) Для удостовѣренія безпрепятственности сего брака, представляются письменные документы: Женихъ, Свидѣтельство Настоятеля Василіовской церкви, отъ 23-го Сентября 1890 года За № 1211. —

Невѣста: Свидѣтельство о бракосочетаніи Василіовскаго Артиллерійскаго костела, отъ 2-го Октября 1890 года За № 93. —

Я) Посемъ бракосочетаніе означенныхъ лицъ предположено совершить въ вышеупомянутой Б-л-с-т-к-о-й М-к-л-е-в-с-к-о-й Со-бор-ной Церкви, сего третьяго № 3 Октября 1890 года.

въ узаконенное время, при посторонних свидѣтелях. і) Что все показанное здѣсь о женихѣ и невѣстѣ справедливо, въ томъ удостовѣряютъ своею подписью какъ они сами, такъ и по каждомъ порученіи, съ тѣмъ, что если что окажется ложнымъ, то подписавшіеся повинны за то судъ, по правиламъ церковнымъ и по законамъ гражданскимъ.

Женихъ Коллежскій Советникъ Дворянинъ Павелъ Васильевичъ Земнецкій

Невѣста Дочь отставного Штабс-Капитана Ивана Александровича Валицкаго

Порученіи по женихѣ: 41-го Артиллерійскаго Парка Поручикъ Маріанъ Антоновичъ Массаковскій. Ветеринарный врачъ 16-й артиллерійской бригады Титулярный Совѣтникъ Юлій Вольдемаровичъ Шталь

по невѣстѣ: Ветеринарный врачъ 16-й артиллерійской бригады Титулярный Совѣтникъ Юлій Вольдемаровичъ Шталь. 41-го Артиллерійскаго Парка Поручикъ Маріанъ Антоновичъ Массаковскій. —

Производили Обыскъ: Настоятель Белостокской Николаевской соборной церкви Священникъ Павелъ Земнецкій. —

Состоящій въ должности Помощника Священникъ Антоній Сѣвродскій. Діаконъ Ѳедоръ Томашевскій. — Псаломщикъ Василій Пушкаревъ

Обыскъ брачный. № 35.

1890 года Октября двадцать четвертаго дня. По указу Его Императорскаго Величества Белостокская Свято-Николаевской Соборной церкви. —

Священно-и-церковнослужители производили обыскъ о желающихъ вступить въ бракъ, и оказалось слѣдующее: а) Женихъ Крестьянинъ Прушанскаго уѣзда, Масевской волости, деревни Госка, Константинъ Иванъ Яковлевъ Годъ, православнаго вѣроисповѣданія.

жительствуетъ въ Коской Госка, Прушанскаго уѣзда, Масевской волости. —

б) Невѣста Крестьянка Константинка, Прушанскаго уѣзда, Масевской волости, деревни Госка Анна Ивановна Войводская, Евангелическо-лютеранскаго исповѣданія. —

в) Возрастъ къ супружеству имѣютъ совершенный, а именно: женихъ двадцать-восемь (28) лѣтъ: а невѣста двадцать (20) лѣтъ, и оба находятся въ здравомъ умѣ. г) Родства между ними духовнаго, или плотскаго родства и свойства, возбраняющаго по установленію Св. Церкви бракъ, никакого нѣтъ. д) Женихъ Отецъ Братъ, —,, —,, —, а невѣста Отецъ Братъ. —

е) Къ браку приступаютъ они по своему взаимному согласію и желанію, а не по принужденію, и на то имѣютъ разрѣшеніе своихъ родителей и родственниковъ. —

ж) По трекратномъ оглашеніи, сдѣланномъ въ означенной Церкви, 7го 14го и 21го Октября 1890 года.

препятствій къ сему браку никакого никѣмъ не объявлено. з) Для удостовѣренія безпрепятственности сего брака, представляются письменные документы: Женихъ: 1, Метрическое свидѣтельство о рожденіи и крещеніи, отъ 18 Октября 1890 года За № 61, 2, Удостовѣреніе Настоятеля Мировицкой церкви Прушанскаго уѣзда, отъ 21 Октября 1890 года За № 62. Невѣста: Свидѣтельство Метрическое Белостокскаго Евангелическо-Лютеранскаго прихода, отъ Октября 1890 года За № 663. —

Ад) Посемъ бракосочетаніе означенныхъ лицъ предположено совершить въ вышеупомянутой Белостокской Николаевской Соборной Церкви, сего седьмаго (7) дня мѣсяца Октября 1890 года. — въ узаконенное время, при постороннихъ свидѣтеляхъ. б) Что все показанное здѣсь о женихѣ и невѣстѣ справедливо, въ томъ удостоверяютъ своею подписью какъ они сами, такъ и по каждомъ поручители, съ тѣмъ, что если что окажется ложнымъ, то подписавшіеся повинны за то судъ, по правиламъ церковнымъ и по законамъ гражданскимъ.

Женихъ Крестьянинъ Иванъ Михаловъ Котцевскій, а Вѣроисповѣданію, постоянный проживъ, уѣзда, Отставной ефрейторъ Николаевъ Гвардіи.

Невѣста Крестьянка Стефанида Антонова Годъ, а Вѣроисповѣданію тогожъ приходъ уѣзда Крестьянинъ Суховолевской церкви, Августовскаго уѣзда, деревни, Антонъ Ивановъ Балулисъ.

Поручители по женихѣ: 1го Прушанскаго Екатеринославскаго полка рядовой Петръ Васильевъ Ивеновъ, а Вѣроисповѣданію тогожъ приходъ, по роду и на себя состоящій Крестьянинъ Сокольскаго уѣзда, Горновскай волости, и деревни Горнай Осипъ Мартиновъ Жарловскій. —

по невѣстѣ: Увольненный въ Запасъ арміи, рядовой Лейбъ-Гвардіи 2й Артиллерійскій бригады, 3й батареи Викентій Волоф Ходоровскій Крестьянинъ Суховолевской церкви, Августовскаго уѣзда, деревни, Антонъ Ивановъ Балулисъ. —

Производили Обыскъ: Белостокскій Николаевской Соборной церкви, Священникъ I. Фурсовъ.
Состоящій въ должности Псаломщика, Священникъ Антоній Свободскій.
Діаконъ Федоръ Тимошевскій. —

д) Посемъ бракосочетáніе óзначенныхъ лúцъ предположено совершúть въ вышеóпомянýтой Б-ъ-л-о-с-т-о-к-с-к-о-й Н-и-к-о-л-а-е-в-с-к-о-й С-о-б-о-р-н-о-й Цéркви, сегó двадцáть четвертóго (24) октóбря 1890 года. —

въ óзаконéнное врéмя, при посторóнних свидéтелях. ё) Что всé показанное здѣсь óженихъ и невéстѣ справедлúво, въ тóмъ óдостовéряютъ своéю пóдписью какъ óни сáми, такъ и по каждомъ порýчúтели, съ тѣмъ, что éсли что óкажется ложнымъ, то подписáвшіеся повúнны за то судъ, по прáвиламъ церкóвнымъ и по закóнамъ гражданскимъ.

Женúхъ Иванъ Яковлевъ Росси Вангрансойскій, по его словáмъ православнаго вѣроúсповѣданія, сын своéй крестьянúнъ Сокольскаго úзда, Бурницкой волости, деревни Мúхновки Павла Яковлевич Стасевичъ. —.

Невѣста Анна Ивановна Вавúловская по ея словáмъ православнаго вѣроúсповѣданія, дочь крестьянúна Спиридóвской церковнúкъ Свято-Николаевской Слонúмской церкви

Порýчúтели по женúхъ: Колонúстъ Пружанскаго úзда, Массевскій волости, óколицы села Иванъ Казимúровъ Гринкевúчъ и тогóже úзда и волости и óколицы Колонúстъ Фердúнандъ Стефáновъ Зановúцкій

по невѣстѣ: Пружанскаго úзда, Массевскій волости, Колонúи Свято-Крестовúтской Колонúстъ: Иванъ Казимúровъ Гринкевúчъ и Фердúнандъ Стефáновъ Зановúцкій.

Произвóдили óбыскъ: Настоятéль Бѣлостóкской Никóлаевской Соборной церкви, Священнúкъ Павелъ Земкевúчъ.
Состоящій въ должности Помощника Священника Антóній Слóбодскій
Дьякóнъ Ѳéодоръ Томúловъ. —

Óбыскъ брáчный. № 36.

1890го года Мúсяца октóбря двадцáть восьмого — дня. По óказу ЕГО ИМПЕРАТÓРСКАГО ВЕЛИЧЕСТВА Бѣлостóкскій Свято-Никóлаевскій Соборной церкви.

Священно-и-церковнослýжители произвóдили óбыскъ óжелающихъ вступúть въ брáкъ, и óказалось слѣдующее: а) Женúхъ Канцелярúстъ Бѣлостóкской почтово-телеграфной Конторы, Колежскúй Асессóръ, Иоаннъ Ивановичъ Львóвъ, Православнаго вѣроúсповѣданія. —

жúтельствуетъ Въ г. Бѣлостóкъ.

б) Невѣста Дочь Колежскаго Регистратóра Александра Егóрова Рокúцкаго Вѣра Александровна Рокúцкая, Православнаго вѣроúсповѣданія.

г) Возрастъ къ супрýжеству úмѣютъ совершéнный, а úменно: женúхъ сорока одного (41) года ~~лѣтъ~~: а невѣста двадцáти одного (21) года. ~~лѣтъ~~, и óба нахóдятся въ здрáвомъ умѣ. д) Родства между нúми духóвнаго, úли плотскáго родства и свойства, возбранúющаго по óстановленію Св. Церкви брáкъ, никакóго нѣтъ. е) Женúхъ в-т-о-р-а-м-ъ б-р-а-к-о-м-ъ. — — — „ — „ — „ — а невѣста п-е-р-в-а-м-ъ б-р-а-к-о-м-ъ. —

ж) Къ бракосочетáнію приступáютъ óни по своемъ взаúмномъ согласúю и желáнію, а не по прúнужденію, и на то úмѣютъ разрѣшéніе своего Начальства и родственникóвъ. —

з) По троекрáтномъ óглашéніи, сдѣланномъ въ óзначенной Цéркви, 21 и 22 и 28го Октября 1890 года. —

препúтствія къ семъ брáкъ никакóго никѣмъ не óбъявлено. и) Для óдостовѣренія безпрепúтственности сегó брáка, представляются пúсьменные докумéнты: Метрúческое свúдѣтельство Начальника Гродненскаго Почтово-Телеграфнаго Округа, отъ 9 Октября 1890 года За № 11993го. Невѣсты: Метрúческое свúдѣтельство Мозúрской Духóвной Консúсторіи, о рождéніи и крещéніи, отъ 4 Іюня 1874 года За № 3889го. —

д) Посемъ бракосочетáніе óзначенныхъ лúцъ предположено совершúть въ вышеупомя́нутой Б-л-а-г-о-в-е-щ-е-н-с-к-о-й М-и-к-о-л-а-е-в-с-к-о-й Со-б-о-р-ной Це́ркви, сегó двáдцать восьмáго (28) Октября 1890 года. —
въ óузаконенное вре́мя, при посторóнних свидѣтеля́хъ. е) Что всѣ показа́нное здѣсь óженихѣ и невѣстѣ справедли́во, въ то́мъ óудостовѣря́ютъ своéю по́дписью какъ óни са́ми, та́къ и по ка́ждомъ порýчи́тели, съ тѣ́мъ, что е́сли что óказа́лось ло́жнымъ, то подписа́вшіеся повúнны за то судъ, по пра́вилама церко́внымъ и по зако́намъ граждáнскимъ.

Женúхъ Коллежскій Регистраторъ Бѣлостокскаго Почтово-телеграфнаго Конторы Канцелярскій Мастеръ Аѳанасій Ивановичъ Лапко
Невѣста Вѣра Леонтьевна Романко

Порýчи́тели по женúхѣ: Бѣлостокскаго мѣщанина Владиміра Александровича Кашинскій и Александръ Николаевичъ Коростелевъ. — Бѣлостокскій Коммиссіонеръ Коллежскій Совѣтникъ Антонъ Северіановичъ Лавицкій

——— по невѣстѣ: Телеграфный Чиновникъ Коллежскій секретарь Андрей Александровичъ Васильевъ, Помощникъ Начальника Гродненскаго Губернскаго Жандармскаго Управленія въ Бѣлостокскомъ и Сокольскомъ уѣздахъ, Штабсъ-Капитанъ Антоній Николаевичъ Бонушкинъ

Произвóдили óбыскъ: Настоя́тель Бѣлостокской Николаевской соборной церкви, Священникъ Павелъ Залѣскій. —
Состоя́щій въ ф. Псаломщика,
священникъ Антоній Смородскій.
Дія́конъ Ѳеодоръ Тимоѳеевъ
Псаломщикъ Василій Куликовъ

Óбыскъ бра́чный. № 38

1890го года мѣсяца Октября двáдцать восьмóго дня. По óказу ЕГО ІМПЕРА́ТОРСКАГО ВЕЛИ́ЧЕСТВА Бѣлостокскій Свято-Николаевской Соборной церкви. —

Священно-и-церковнослýжи́тели произвóдили óбыскъ óжелáющихъ вступи́ть въ бра́къ, и óказа́лось слѣ́дующее: а) Женúхъ Крестья́нинъ Гродненской губерніи Волковысскаго уѣзда, Свислочской волости, деревни Колесъ, Іоаннъ Викентіевъ Колосовскій, православнаго вѣроисповѣда́нія. —

жúтельствуетъ въ г. Бѣлостокѣ. —

б) Невѣста Крестья́нка села Фрастъ, Бѣлостокской волости, Александра Викентіевна Шуръ (она же и Шурская), православнаго вѣроисповѣда́нія. —

в) Возрастъ къ сопрýжествý и́мѣютъ совершéнный, а и́менно: женúхъ тридцать одинъ годъ, а невѣста двадцать одинъ годъ, и óба нахóдятся въ здрáвомъ умѣ́. д) Родства́ между ни́ми духóвнаго, и́ли плотскáго родства́ и свóйства, возбранáющаго по óстановлéнію Св. Це́ркви бра́къ, никакóго нѣтъ. е) Женúхъ и невѣста не состоя́тъ въ бракѣ. —
—„ —„ —„ —, а невѣста не состоя́тъ въ бракѣ. —
ж) Къ бракосочетáнію присту́паютъ óни по своéмъ взаи́мномъ согла́сію и жела́нію, а не по принýжденію, и на то и́мѣютъ разсмотрѣніе своихъ родителей. —

з) По троекрáтномъ óглашéніи, сдѣ́ланномъ въ óзначенной Це́ркви, 21-22 и 28 Октября 1890 года. —

препя́тствія къ семý бракý никакóго никѣ́мъ не óбъ́явлено. и) Для óудостовѣре́нія безпрепя́тственности сегó бра́ка, предстáвля́ются пи́сьменные докумéнты: Метрическое свидѣтельство о рождении и крещении Христіанскаго Литовскаго Алексѣя отъ 17 Октября 1890 года За № 3146. 2, Свидѣтельство Настоятеля Свислочской церкви, отъ 24 Октября 1890 года За № 88. Невѣсты: Свидѣтельство Священника Фрастовской церкви, отъ 27 Октября 1890 года За № 50.

Обыскъ брачный. №38-й

1890-го года мѣсяца Ноября 4-го дня. По указу ЕГО ИМПЕРАТОРСКАГО ВЕЛИЧЕСТВА Бѣлостокской Николаевской соборной церкви. –

Священно-и-церковнослужители производили Обыскъ о желающихъ вступить въ бракъ, и оказалось слѣдующее: а) Женихъ Крестьянинъ Бѣлостокскаго уѣзда, Хорощанской волости, деревни Екатерины Іоаннъ Сергѣевъ Сахоръ, отъ роду 26 лѣтъ. Православнаго вѣроисповѣданія. –

жительствуетъ въ г. Бѣлостокѣ.

б) Невѣста Мѣщанка Виленскаго Виленскаго города Васильева, Сокольскаго уѣзда, Екатерина Францева Лапацинская, Римско-Католическаго вѣроисповѣданія. –

в) Возрастъ къ супружеству имѣютъ совершенный, а именно: женихъ двадцати одного семи лѣтъ: а невѣста двадцати одного четырехъ лѣтъ, и Оба находятся въ здравомъ умѣ. д) Родства между ними духовнаго, или плотскаго родства и свойства, возбраняющаго по установленію Св. Церкви бракъ, никакого нѣтъ. е) Женихъ первый браковенчанный. — —" —" —" —, а невѣста первый браковенчанный.

ж) Къ бракосочетанію приступаютъ Они по своему взаимному согласію и желанію, а не по принужденію, и на то имѣютъ разрѣшеніе своихъ родителей. —

з) По трехкратномъ оглашеніи, сдѣланномъ въ означенной Церкви, 21-го 22-го и 28-го Октября 1890 года. —

препятствій къ сему браку никакого никѣмъ не объявлено. и) Для удостовѣренія безпрепятственности сего брака, представляются письменные документы: Женихъ, Свидѣтельство Хорощанскаго Волостнаго Правленія, отъ 23 Сентября 1890 года За № 547.

Невѣсты: Свидѣтельство Бѣлостокскаго Римско-Католическаго Деканата, отъ 18-го Октября 1890 года За № 1298. — Женихъ: Свидѣтельство о явкѣ къ исполненію воинской повинности, выдано Бѣлостокскимъ Воинскимъ Присутствіемъ отъ 13 Ноября 1884 года За № 2425. –

Іерейскій Чиновъ Бѣлостокскаго Николаевскаго Собора.

д) Посемъ бракосочетаніе означенныхъ лицъ предположено совершить въ вышеупомянутой Б-л-с-т-о-к-с-к-о-й Н-к-о-л-а-е-в-с-к-о-й Соборной Церкви, сего двадцать восьмаго 28-го Октября 1890 года. — въ узаконенное время, при постороннихъ свидѣтеляхъ. і) Что все показанное здѣсь о женихѣ и невѣстѣ справедливо, въ томъ удостоверяютъ своею подписью какъ Они сами, такъ и по каждомъ поручители, съ тѣмъ, что если что окажется ложнымъ, то подписавшіеся повинны за то судъ, по правиламъ церковнымъ и по законамъ гражданскимъ.

Женихъ Крестьянинъ Іоаннъ Сергѣевъ Сахоръ

Невѣста Крестьянка Александра Викентіева Шушкевичъ, за неграмотностію жениха и невѣсты, по ихъ личной просьбѣ расписалась: Отставной Фельдфебель Семенъ Алексѣевъ Бѣлецкій

Поручители по женихѣ: Мѣщане гор. Гродно: Владиміръ Адамовъ Косинскій и Вячеславъ Ивановъ Авдѣйкинъ.

по невѣстѣ: Крестьянинъ Бѣлостокскаго уѣзда, Мокровецкой волости, дер. Котовичи Иванъ Михайловъ Ковалевскій, и За неграмотностію его личной просьбѣ, и равно и За особу расписался Крестьянинъ Мокровецкой волости, д. Мокровицы Викентій Іоанновъ Шушкевичъ

Пронзводили Обыскъ: Состоящій въ д. Лапеницахъ, при Бѣлостокскомъ Николаевскомъ соборѣ, Священникъ Антоній Свѣтобрѣскій.

Діаконъ Ѳеодоръ Тимошевъ

Обыскъ брачный. № 39-й

1890-го года ноября четвертаго № 4-го — дня. По указу Его Императорскаго Величества Белостокской Свято-Николаевской соборной церкви. —

Священно-и-церковнослужители производили обыскъ о желающихъ вступить въ бракъ, и оказалось слѣдующее: а) Женихъ уволенный въ запасъ серіи 104-го пехотнаго Устюжскаго полка рядовой изъ крестьянъ гродненской губерніи Белостокскаго уѣзда, Белостокской волости, деревни Ласки, Александръ Францевъ Ворей, православнаго вѣроисповѣданія. —

жительствуетъ въ дер. Ласки, Белостокской волости, Белостокскаго уѣзда.

б) Невѣста крестьянка ~~Белостокской~~ Дойлидскій волости, деревни Бомпартии, Белостокскаго уѣзда, Евсѳимія Никитична Минкевичъ православнаго вѣроисповѣданія. —

в) Возрастъ къ супружеству имѣютъ совершенный, а именно: женихъ двадцати-семи лѣтъ: а невѣста двадцати-пяти-одного года лѣтъ, и оба находятся въ здравомъ умѣ. д) Родства между ними духовнаго, или плотскаго родства и свойства, возбраняющаго по установленію Св. Церкви бракъ, никакого нѣтъ. е) Женихъ первомъ браке. — —,, — , а невѣста первомъ браке. —

ж) Къ бракосочетанію приступаютъ они по своему взаимному согласію и желанію, а не по принужденію, и на то имѣютъ разрѣшеніе своихъ родителей. —

з) По трекратномъ оглашеніи, сдѣланномъ въ означенной Церкви, 21-го 22-го и 28-го Октября 1890 года. —

препятствій къ сему браку никакого никѣмъ не объявлено. и) Для удостовѣренія безпрепятственности сего брака, представляются письменные документы: Метрика, 1, Ивановичевской волости, отъ 27 Августа 1884 г. за № 3868-й и 2-е Свидѣтельство изъ Ласкаго Троицкой церкви, отъ 3 Ноября 1890 года за № 88. — Невѣста православнаго Белостокскаго Николаевскаго Собора. —

д) Посемъ бракосочетаніе означенныхъ лицъ предположено совершить въ вышеупомянутой Белостокской Николаевской Соборной Церкви, сего четвертаго 4-го Ноября 1890 года. —

въ узаконенное время, при постороннихъ свидѣтеляхъ. і) Что все показанное здѣсь о женихѣ и невѣстѣ справедливо, въ томъ удостовѣряютъ своею подписью какъ они сами, такъ и по каждомъ порученіи, съ тѣмъ, что если что окажется ложнымъ, то подписавшіеся повинны за то судъ, по правиламъ церковнымъ и по законамъ гражданскимъ.

Женихъ Христіанинъ Гослоръ Гоелфовъ Сохоръ

Невѣста Мѣщанина Волпитатнаго округа Василисова Екатерина францизова Лотманская, и Восприемствуетъ ей отчимъ православія христіанскаго Описаевской церковникъ Семенъ Никифоровъ Гапатуловъ

Поручители по женихѣ: Мѣщанинъ М. Хорощи Петръ Соловьевъ Невскій и Мѣщанинъ Сокольскаго уѣзда М. Янова Михаилъ Семеновъ Думаневичъ.

по невѣстѣ: Мѣщанинъ г. Белостока Ивичъ Василевъ Назимовъ и отставной церковникъ Семеновъ Гапатуловъ

Производили Обыскъ: Настоятель Белостокской Николаевской соборной церкви, Священникъ Павелъ Зеленскій. —
Діаконъ Ѳеодоръ Поликарповъ
Псаломщикъ Василій Кусковъ

д) Посемъ бракосочетáніе óзначенныхъ лúцъ предположенó совершúть въ вышепоманóвтой Б-ъ-л-о-с-т-о-к-е-к-о-й М-и-к-о-л-а-е-в-е-к-ой Соборной Церкви, сегó четвертаго 4го Ноября 1890 года. —

въ óзаконéнное врéмя, при постороннúхъ свидéтеляхъ. е) Что всé показанное здéсь óженúхъ и невéстé справедлúво, въ томъ óдостовéряютъ своéю пóдписью какъ óни сáми, такъ и по каждомъ порýчúтели, съ тéмъ, что éсли что óкажется ложнымъ, то подписáвшіеся повúнны за то сýдъ, по прáвиламъ церкóвнымъ и по закóнамъ гражданскимъ.

Женúхъ Увольнúй въ Запасъ сержáнтъ пóдпоручúкъ Александръ Францевъ Врагелей

Невéста Крестьянка д. Сосновáрню Феофúла Никитúчна, за Вѣнчáнностью Александра и невéсту, по прáвилу привелъ учáствовать Отставной солдатъ Семенъ Никитúчъ Гилевъ

Порýчúтели по женúхѣ: Крестьяне Бѣлостóкскій вóлости, Бѣлостóкскаго úзда деревни Лáсковъ: Антóній Вонúфатьевъ Михалю́къ и Запасной úнженéръ-прапорщúкъ Антóній Вонúфатьевъ Михалю́къ, а за невéсту Францúскъ Мартúновъ Врóбель. —

_____ по невéстѣ: Крестьянúнъ Бѣлостóкскій вóлости, дер. Бáтеки Петръ Ивáновичъ Зайкóвскій Отставной солдатъ Семенъ Николáевъ Гилевъ

Производúли óбыскъ: Настоя́тель Бѣлостóкскій Никóлаевскій Соборной церкви священникъ Павелъ Земскій.
Дúаконъ Фёдоръ Томúловъ.
Пѣвчúй Васúлій Кýсковъ

Óбыскъ брáчный. № 40го

1890го года мѣсяца Ноября четвертáго № 4го — днá. По óказу ЕГО ИМПЕРАТóРСКАГО ВЕЛИЧЕСТВА Бѣлостóкскій Свято-Никóлаевскій Соборной церкви. —

Священно-церковнослýжители произвели óбыскъ óжелающихъ вступúть въ брáкъ, и óказалось слéдующее: а) Женúхъ Житéлъ Сóмлянскій губерніи Новогрóдскаго úзда, города Тóкшицы, Болеслáвъ Антóновичъ Вúгелантúсъ, Римско-Католúческаго вѣроúсповѣданія.

жúтельствуетъ на станціи „Старосéльцы" —

б) Невéста úмѣщанка города Бѣлостóка Марúя Матвѣевна Вендзевская, Православнаго вѣроúсповѣданія. —

г) Возрáстъ ихъ сúпружествъ úмѣютъ совершéнный, а úменно: женúхъ д-в-а-д-ц-а т-р-и-д-ц-а-т-ь лѣтъ: а невéста с-е-м-н-а-д-ц-а-т-ь лѣтъ, и óба нахóдятся въ здрáвомъ умѣ. д) Родства́ между нúми дýховнаго, úли плотскáго родства́ и свóйства, возбранúющаго по úстановлéнію Св. Церкви брáкъ, никакóго нѣтъ. е) Женúхъ п-е-р-в-о-м-у б-р-а-к-о-м-у. —
—"— —"— —, а невéста п-е-р-в-о-м-у б-р-а-к-о-м-у. —

ё) Къ бракосочетáнію приступáютъ óни по своéмъ взаúмномъ согласúю и желáнію, а не по принýжденію, и на то úмѣютъ разрѣшéніе своúхъ родúтелей. —

з) По трóекрáтномъ óглашéніи, сдѣланномъ въ óзначенной Церкви, 29мъ 23мъ Октября и 4мъ Ноября 1890 года. —

препáтствій къ семý брáку никакóго никѣмъ не óбъявлено. и) Для удостовéренія безпрепáтственности сегó брáка, представля́ются пúсьменные докумéнты: Метрúки, 1е Свúдѣтельства о рóдѣ жúтельствующаго въ настоя́щемъ Бѣлостóкскомъ úзданіи Новогрóдскаго Губернскаго по Томскій губерніи присутствія, отъ 12 Ноября 1888 года За № 1083м, 2е Пасспóртъ Лúтовскаго Губернатора, отъ 2го Марта 1890 года За № 630м, 3е Метрúческая свúдѣтельствованія и Крещéнія, отъ 14 Октября 1890 года За № 1674го и 4е, Свúдѣтельство Бѣлостóкскаго Римско-Католúческаго духóвнаго, отъ 3го Ноября 1890 года За № 1334м. Невéсты: Удостовéреніе Бѣлостóкской сúскай Управы, отъ 20 Октября 1890 года За № 996м. —

д) Посему бракосочетанїе ѡзначенныхъ лицъ предположено совершить въ вышеупомянутой Бѣлостокской Николаевской Соборной Церкви, сегѡ четвертаго № 4го Ноября 1890 года. —

въ оузаконенное время, при постороннихъ свидѣтеляхъ. і) Что все показанное здѣсь ѡ женихѣ и невѣстѣ справедливо, въ томъ оудостовѣряютъ своею подписью какъ они сами, такъ и по каждомъ поручители, съ тѣмъ, что если что ѡкажется ложнымъ, то подписавшїеся повинны за то суду, по правиламъ церковнымъ и по законамъ гражданскимъ.

Женихъ Болеславъ Антоновичъ Вилемайтесъ

Невѣста Мѣщанка города Бѣлостока Марія Матвеева Вязовская Девица.

Поручители по женихѣ: Мѣщанинъ Ломжинской губерніи г. Мазовецка Станиславъ Станиславовичъ Масловскій и Мѣщанинъ города Бѣльска Павелъ Осиповъ Костецкій.

——— по невѣстѣ: Дворянинъ Сѣдлецкой губерніи Изъ города Константинова Иванъ Францевъ Орловскій и Дворянинъ Ломжинскій Рудольфъ Августовичъ Чарнецкій

Производили обыскъ: Бѣлостокской Николаевской Соборной церкви, Священникъ І. Фудель.
Состоящій въ должности Псаломщика Священникъ Антоній Смородскій.
Діаконъ Ѳеодоръ Тяжеловъ. —

Обыскъ брачный. № 41.

1890го года мѣсяца Ноября четвертаго № 4го — дня. По оуказу Егѡ Імператорскагѡ Величества Бѣлостокской Свято-Николаевской Соборной церкви. —

Священно-и-церковнослужители производили обыскъ ѡ желающихъ вступить въ бракъ, и ѡказалось слѣдующее: а) Женихъ Уволенный въ запасъ арміи Каптенармусъ 64го пѣхотнаго Казанскаго полка, изъ крестьянъ Гродненской губерніи, Бѣльскаго уѣзда, Новоберезовской волости, деревни Истопки, Антонъ Михайловичъ Плева, Православнаго вѣроисповѣданія. —

жительствуетъ въ городѣ Бѣлостокѣ. —

б) Невѣста Жительница Сувалкской губерніи, Августовскаго уѣзда, гмины Кольница, дочь отставнаго солдата, Аделя Михайловна Соколовская, Римско-Католическаго вѣроисповѣданія

г) Возрастъ къ супружеству имѣютъ совершенный, а именно: женихъ двадцати шести лѣтъ: а невѣста двадцати трехъ лѣтъ, и оба находятся въ здравомъ оумѣ. д) Родства между ними духовнагѡ, или плотскагѡ родства и свойства, возбраняющагѡ по оустановленію Св. Церкви бракъ, никакогѡ нѣтъ. е) Женихъ первымъ бракомъ —, а невѣста первымъ бракомъ.

ѕ) Къ бракосочетанію приступаютъ они по своему взаимному согласію и желанію, а не по принужденію, и на то имѣютъ разрѣшеніе своихъ родственниковъ. —

з) По троекратному ѡглашенію, сдѣланному въ ѡзначенной Церкви, 21го, 22го и 28го Октября 1890 года. —

препятствія къ сему браку никакогѡ никѣмъ не ѡбявлено. и) Для оудостовѣренія безпрепятственности сегѡ брака, представляются письменные документы: Жениха: 1е, Увольнительный билетъ, отъ 7го Сентября 1890 года за № 4089ш; 2е, Удостовѣреніе Новоберезовскаго Волостнаго правленія, Бѣльскаго уѣзда, Гродненской губерніи, отъ 18 Октября 1890 года за № 1034ш.
Невѣсты: 1, Паспортъ Сувалкскаго Губернатора, отъ 14 Августа 1890 года за № 4012ш; 2е, Метрическая выпись о рожденіи и крещеніи, отъ 8/20 Октября 1884 года за № Акта 279ш; и 3е, Свидѣтельство Настоятеля Новодворскаго Костела, отъ 7 Мая 1890 г. за № 52ш.

Обыскъ брачный. № 42-й

1891-го года Января четвертаго № 4-го дня. По указу ВГШ Императорскаго Величества Белостокской Никольской Соборной церкви. –

Священно-и-церковнослужители производили обыскъ о желающихъ вступить въ бракъ, и оказалось слѣдующее: а) Женихъ Евангелической въ Ваннъ серіи рядовой 1 стр. пѣшеполковъ, 53-го резервнаго пѣхотнаго батальона, изъ крестьянъ Гродненской губерніи, Гольдовскаго уѣзда, Гольдовской волости, деревни Сакоръ Иванъ Павловъ Карповичъ, – православнаго вѣроисповѣданія. –

жительствуетъ

б) Невѣста с Прусскаго подданства Ровина Давидова Кибартъ Евангелическо-Лютеранскаго исповѣданія. –

г) Возрастъ къ супружеству имѣютъ совершенный, а именно: женихъ тридцать (30) — лѣтъ: а невѣста тридцать одного лѣтъ, годы, и оба находятся въ здравомъ умѣ. д) Родства между ними духовнаго, или плотскаго родства и свойства, возбраняющаго по установленію Св. Церкви бракъ, никакого нѣтъ. е) Женихъ православнаго вѣроисповѣданія, а невѣста православнаго вѣроисповѣданія. –

ё) Къ бракосочетанію приступаютъ они по своемъ взаимномъ согласію и желанію, а не по принужденію, и на то имѣютъ разрѣшеніе своихъ родственниковъ. –

з) По троекратномъ оглашеніи, сдѣланномъ въ означенной Церкви, 21-го, 22-го и 28-го Октября 1890 года. –

препятствій къ семъ бракъ никакого никѣмъ не объявлено. и) Для удостовѣренія безпрепятственности сего брака, представляются письменные документы: Женихъ 1-е Увольнительный билетъ, отъ 9-го Сентября 1888 года за № 3126-го; 2-е Удостовѣреніе Настоятеля Св-покровской Гурковской и Пристѣнницкой церкви, Гольдовскаго уѣзда, отъ 17-го Января 1890 года за № 242-го. Невѣста: Свидѣтельство Настоятеля Благовѣщенской Евангелическо-Лютеранской церкви, отъ 4-го Ноября 1890 года за № 748-го. –

д) Посемъ бракосочетаніе означенныхъ лицъ предположено совершить въ вышепоименованной Б-л-о-с-т-о-к-с-к-о-й М-и-к-о-л-а-е-в-с-к-о-й С-о-б-о-р-ной Церкви, сего 4-го Ноября 1890 года. –

въ узаконенное время, при посторонннихъ свидѣтеляхъ. е) Что все показанное здѣсь о женихѣ и невѣстѣ справедливо, въ томъ удостовѣряютъ своею подписью какъ Они сами, такъ и по каждомъ поручители, съ тѣмъ, что если что окажется ложнымъ, то подписавшіеся повинны за то судъ, по правиламъ церковнымъ и по законамъ гражданскимъ.

Женихъ Евангелической въ Ваннъ серіи Унтеръ офицеръ Викторъ Николаевичъ Пеева

Невѣста Ровина Давидовна Кибартъ, съ Вилкопискаго уѣзда, Пилькаллискаго участка, Прусскаго подданства: Старшій Унтеръ офицеръ 64-го пѣхотнаго Казанскаго полка Яковъ Осиповичъ Казакевичъ

Поручители по женихѣ: Рядовой 64-го Казанскаго пѣхотнаго полка Александръ Ивановичъ Плаховичъ и того же полка Старшій Унтеръ офицеръ Антонъ Викентьевичъ Лесчаевъ. –

по невѣстѣ: Старшій Унтеръ офицеръ 64-го пѣхотнаго Казанскаго полка Яковъ Осиповичъ Казакевичъ и того же полка Старшій Унтеръ офицеръ Францъ Францевичъ Корманскій

Производили обыскъ: Благовѣщенской Никольской Соборной церкви, Священникъ І. Фидель. Состоящій въ должности Псаломщика, Священникъ Аѳанасій Смородскій. Діаконъ Ѳеодоръ Тишевскій. –

Обыскъ брачный. №43

1890го года Мѣсяца Ноября седьмаго № 7го — дня. По указу ЕГО ИМПЕРАТОРСКАГО ВЕЛИЧЕСТВА Бѣлостокской Свято-Никольской Соборной церкви.

Священно-и-церковнослужители производили обыскъ о желающихъ вступить въ бракъ, и оказалось слѣдующее: а) Женихъ Увольненной въ Запасъ арміи рядовой Иванъ Павловъ Картовичъ

Невѣста Православнаго вѣроисповѣданія Ксенія Давыдова Кобзева, а Ея непрестарѣлая мать, и невѣста по законной линіи, дочь Отставного Церковника Семенъ Никоновъ Тихоновъ

Поручители по женихѣ: Увольненной въ Запасъ арміи Канонеръ 2го Конно-Артиллерійскаго Дивизіона Савелій Григорьевъ Черняевъ и Увольненной въ Запасъ арміи рядовой Лейбъ Гвардіи Павловскаго полка Антонъ Осиповичъ Сидоровичъ

_____ по невѣстѣ: Мѣщанинъ г. Тихорѣцка, Лошицкой губерніи Владиміръ Осиповичъ Дѣвятовскій и мѣщанинъ города Сокиръ, Уманскаго уѣзда, Ермилъ Антоновъ Гайдеръ.

Производилъ обыскъ: Бѣлостокской Никольской Соборной церкви священникъ І. Фурсовъ
Состоящій въ должности псаломщика священникъ Антоній Свободскій
Дѣякъ Ѳеодоръ Тихомировъ. —

б) Невѣста Мѣщанка города Бѣлостока Ефимія Фролова Кобзева, Римско-Католическаго вѣроисповѣданія. —

в) Возрастъ къ сопряженію имѣютъ совершенный, а именно: женихъ тридцать одинъ лѣтъ: а невѣста двадцать шесть лѣтъ, и Оба находятся въ здравомъ умѣ. д) Родства между ними духовнаго, или плотскаго родства и свойства, возбраняющаго по установленію Св. Церкви брака, никакого нѣтъ. е) Женихъ первый бракъ — невѣста первый бракъ. —

ж) Къ бракосочетанію приступаютъ Они по своему взаимному согласію и желанію, а не по принужденію, и на то имѣютъ разрѣшеніе родителей и родственниковъ. —

з) По троекратному оглашенію, сдѣланному въ означенной Церкви, 21го и 28го Октября и 4го Ноября 1890 года. —

препятствія къ семъ бракѣ никакого никѣмъ не объявлено. и) Для удостовѣренія безпрепятственности сего брака, представляются письменные документы: метрика, 1, Увольнительной билетъ, отъ 30 Декабря 1885 года за № 971го; 2, Свидѣтельства о Звоніи, выданное изъ Кіевскаго Губернскаго Правленія, отъ 7 Августа 1886 года за № 2138го и 3е Свидѣтельство о рожденіи и Крещеніи, выданное въ Подольской Духовной Консисторіи отъ 5го Мая 1874 года за № 4750го. Невѣста: Свидѣтельство Бѣлостокскаго Римско-Католическаго Декана, отъ 4го Ноября 1890 года за № 1542го. —

Обыскъ брачный. №44.

1890го года мѣсяца Ноября одиннадцатаго 11го дня. По указу ЕГО ИМПЕРАТОРСКАГО ВЕЛИЧЕСТВА Бѣлостокскій Свято-Николаевскій Соборной церкви. —

Священно-и-церковнослужители производили Обыскъ о желающихъ вступить въ бракъ, и оказалось слѣдующее: а) Женихъ Крестьянинъ Тропенской губерніи Сокольскаго уѣзда, Каменковской волости, деревни Веряльки Викторъ Стефановъ Дмитрюкъ, православнаго вѣроисповѣданія. —

жительствуетъ въ г. Бѣлостокѣ. —

б) Невѣста Мѣщанка города Сокольки, Гродненской губерніи Анисія Августова Вельчикъ, Римско-Католическаго вѣроисповѣданія. —

г) возрастъ къ супружеству имѣютъ совершенный, а именно: женихъ двадцать одинъ лѣтъ: а невѣста девятнадцать лѣтъ, и Оба находятся въ здравомъ умѣ. д) Родства между ними духовнаго, или плотскаго родства и свойства, возбраняющаго по установленію Св. Церкви бракъ, никакого нѣтъ. е) Женихъ Православнаго, невѣста Православнаго. —

ж) Къ бракосочетанію приступаютъ Они по своему взаимному согласію и желанію, а не по принужденію, и на то имѣютъ разрѣшеніе своихъ родственниковъ. —

з) По троекратномъ оглашеніи, сдѣланномъ въ означенной Церкви, 28го Октября; 4го и 11го Ноября 1890 года. —

препятствія къ сему браку никакого никѣмъ не объявлено. и) Для удостовѣренія безпрепятственности сего брака, представляются письменные документы: Метрика, 1, Паспортъ Каменковскаго Волостнаго Правленія отъ 9го Октября 1890 года за №241/3го: 2, Свидѣтельство о явкѣ къ исполненію воинской повинности Сокольскаго Уѣзднаго по-воинской повинности Присутствія отъ 22 Ноября 1886 года за №3304го и 3е: 1 Метрическая выпись Настоятеля Сокольской церкви, отъ 21 Октября 1890 года за №120го, Невѣсты: 1, Свидѣтельство Сокольскаго Мѣщанскаго Управы, отъ 2го Ноября 1890 года за №582го и 2е: Свидѣтельство Настоятеля Сокольскаго Римско-Католическаго Костела, отъ 3го Ноября 1890 года за №17го. —

Д) Посемъ бракосочетаніе означенныхъ лицъ предположено совершить въ вышеупомянутой Бѣлостокской Никольской Соборной Церкви, сего Ноября 7го числа 1890 года въ узаконенное время, при посторонніихъ свидѣтеляхъ. і) Что все показанное здѣсь о женихѣ и невѣстѣ справедливо, въ томъ удостовѣряютъ своею подписью какъ Они сами, такъ и по каждомъ поручители, съ тѣмъ, что если что окажется ложнымъ, то подписавшіеся повинны за то судъ, по правиламъ церковнымъ и по законамъ гражданскимъ.

Женихъ Александръ Игнатьевичъ Рурпанцевъ

Невѣста Франція Фридриховна Дмитрюкъ

Поручители по женихѣ: Купецъ 2 гильдіи города Бѣлостока Антоній Фридриховъ Кохъ, Личный Почетный Гражданинъ Петръ Іосифовъ Фуксманъ

по невѣстѣ: Мѣщанинъ Адамъ Адольфовичъ Вельчикъ, Кандидатъ Университета Каржинскій

Производили Обыскъ: Бѣлостокскій Николаевскій Соборной церкви Священникъ І. Фроловъ, Діаконъ Георгій Тихоновъ, Пономарь Василій Пуликовъ

Обыскъ брачный. №45

1890го года Мѣсяца Ноября одиннадцатаго 11го — дня. По указу ЕГО ИМПЕРАТОРСКАГО ВЕЛИЧЕСТВА Бѣлостоцкой Свято-Никольевской Соборной церкви. —

Священно-и-церковнослужители производили обыскъ о желающихъ вступить въ бракъ, и оказалось слѣдующее: а) Женихъ Увѣнчаной въ Волостъ сряпіи, рядовой 104го пѣхотнаго Устюжскаго полка, изъ мѣщанъ города Бѣльска, Гродненской губерніи, Павелъ Петровъ Костецкій, - Православнаго вѣроисповѣданія. —

жительствуетъ въ г. Бѣлостокѣ.

б) Невѣста Крестьянка Люблинской губерніи, Грубешовскаго уѣзда, Гмины Белзы деревни Скрухи Іосифа Андреева Витневская, - Римско-Католическаго вѣроисповѣданія. —

г) Возрастъ къ супружеству имѣютъ совершенный, а именно: женихъ двадцати-пяти-лѣтъ: а невѣста тридцати-одного-двухъ лѣтъ, и Оба находятся въ здравомъ умѣ. д) Родства между ними духовнаго, или плотскаго родства и свойства, возбраняющаго по установленію Св. Церкви бракъ, никакого нѣтъ. е) Женихъ Петръ Варфоломѣевъ Зимницкій, а невѣста Петръ Варфоломѣевъ Зимницкій. —

ж) Къ браксочетанію приступаютъ Они по своему взаимному согласію и желанію, а не по принужденію, и на то имѣютъ разрѣшеніе своихъ родственниковъ. —

з) О троекратномъ оглашеніи, сдѣланномъ въ означенной Церкви, 28го Октября, 4го и 11го Ноября 1890 года. —

препятствія къ сему браку никакого никѣмъ не объявлено. и) Для удостовѣренія безпрепятственности сего брака, представляются письменные документы: Женихъ, 1е Увольнительной вѣтвь, отъ 27 Августа 1887 года За №4132го. 2е Свидѣтельство Настоятеля Св. Воскресенской церкви г. Бѣльска, отъ 25 Января 1890 года За №15го. Невѣстой: 1е Метрическая выпись о рожденіи и Крещеніи, отъ 10/22 Января 1890 года. За №85. 2е Свидѣтельство Настоятеля Кейдановскаго Римско-Католическаго прихода, отъ 11/23 Октября 1890 года. —

Производилъ Обыскъ: Бѣлостокскаго Свято-Никольевскаго Собора, Настоятель Священникъ Павелъ Зеленскій. —
Діаконъ Ѳеодоръ Тихомировъ
Псаломщикъ Василій Крыловъ

д) Посемъ бракосочетаніе означенныхъ лицъ предположено совершить въ вышеупомянутой Б-ъ-л-о-с-т-о-к-с-к-о-й М-и-к-о-л-а-е-в-с-к-о-й Со-борной Церкви, сего одиннадцатаго №11го дня Ноября 1890 года. —

въ узаконенное время, при постороннихъ свидѣтеляхъ. і) Что все показанное здѣсь о женихѣ и невѣстѣ справедливо, въ томъ удостовѣряютъ своею подписью какъ Они сами, такъ и по каждомъ порученіи, съ тѣмъ, что если что окажется ложнымъ, то подписавшіеся повинны за то судъ, по правиламъ церковнымъ и по законамъ гражданскимъ.

Женихъ Крестьянинъ Сокольскаго уѣзда, г. Вержболова Іосифъ Стефановичъ Митрукъ

Невѣста Мѣщанка г. Сокольи Анастасія Августова Витневская, Римско-Католическаго вѣроисповѣданія, по отцѣ Литовскаго происхожденія, мѣщанина города Бѣлостока Іосифа Васильевъ Зимницкій. —

Поручители по женихѣ: Мѣщанинъ города Бѣлостока Антонія Никодимовича Вѣтковскій и мѣщанинъ города Сокольи Адамъ Августовичъ Витневскій. —

по невѣстѣ: Прусскій подданный Францъ Августовъ Гильдебрандтъ и крестьянинъ имѣнія Байсенъ Адольфъ Іоганновъ Мингеръ.

Обыскъ брачный. №1-й

1891-го года января девятаго (9) дня. По указу Его Императорскаго Величества Белостокский Свято-Никольской соборной церкви. —

Священно-церковнослужители произвели обыскъ о желающихъ вступить въ бракъ, и оказалось слѣдующее: а) Жениха Мещанина города Одесса Еврейскаго вѣроисповѣданія Вульфа Карловича Шапиро Евангелическо-Лютеранскаго исповѣданія. —

жительства сего

б) Невѣста Дочь Коллежскаго Ассесора Варвара Платоновна Бачаева православнаго вѣроисповѣданія. —

в) Возрастъ къ супружеству имѣютъ совершенный, а именно: женихъ двадцати девяти (29) — — лѣтъ: а невѣста двадцати четырехъ (24) — лѣтъ, и Оба находятся въ здравомъ умѣ. д) Родства между ними духовнаго, или плотскаго родства и свойства, возбраняющаго по установленію Св. Церкви бракъ, никакого нѣтъ. е) Женихъ п-е-р-в-а-г-о б-р-а-к-а-н. — — „ — „ — , а невѣста п-е-р-в-а-г-о б-р-а-к-а-н. —

ж) Къ бракосочетанію приступаютъ Они по своему взаимному согласію и желанію, а не по принужденію, и на то имѣютъ разрѣшеніе своихъ родственниковъ. —

з) По трекратномъ оглашеніи, сдѣланномъ въ означенной Церкви, 30-го Декабря 1890 года и 1-го и 6-го Января 1891 года. —

препятствія къ сему браку никакого никѣмъ не оказано. и) Для удостовѣренія безпрепятственности сего брака, представляются письменные документы: Метрическое свидѣтельство о рожденіи, выданное отъ Одесской Мещанской Управы, отъ 28-го Іюня 1890 года за №2068-1505, и 2-е Свидѣтельство о крещеніи, выданное отъ Пастора Евангелическо-Лютеранской церкви, отъ 16-го Февраля 1883 года за №210-го. Невѣсты: Свидѣтельство о рожденіи и крещеніи, выданное отъ Священника Священно-Архіерейскаго Дома, отъ Марта 13-го дня 1867 года, за №1169-го. —

Д) Посемъ бракосочетаніе означенныхъ лицъ предположено совершить въ вышепоименованной Белостокской Николаевской Соборной Церкви, сего ж отпиской №11 отъ Ноября 1890 года. —

въ узаконенное время, при постороннихъ свидѣтеляхъ. і) Что все показанное здѣсь о женихѣ и невѣстѣ справедливо, въ томъ удостоверяютъ своею подписью какъ Они сами, такъ и по каждомъ поручители, съ тѣмъ, что если что окажется ложнымъ, то подписавшіеся повинны за то судъ, по правиламъ церковнымъ и по законамъ гражданскимъ.

Женихъ Уволенный въ запасъ армейскій рядовой Павелъ Осиповъ Костюшій

Невѣста Крестьянина Гродненской губерніи Андреева Вилковская Елизаветградскаго уѣзда сельскаго управленія Мѣщанина города Белостока Александра Терентьева Федора

Поручители по женихѣ: Мѣщанинъ Лодзинскій губерніи Шумянскаго уѣзда Заштатнаго города Сокаражды Осипъ Ивановъ Корвовскій и Уволенный въ запасъ армейскій 5-го Стрѣлковаго Литовскаго полка рядовой Иванъ Антоновъ Свечъ Виленскій.

по невѣстѣ: Уволенный въ запасъ армейскій 8-го Конно-Артиллерійскаго дивизіона, младшій Унтеръ-Офицеръ Тимофей Семеновъ Угласовъ и Отставной Церковникъ Семенъ Николаевъ Тихомировъ

Производили Обыскъ: Состоящій въ должности Псаломщика при Белостокскомъ Николаевскомъ Соборѣ, Священникъ Антоній Сморобскій

Діаконъ Федоръ Тѣлесовъ

Псаломщикъ Василій Пузыкъ

1890 года мѣсяца Ноября 27 дня свидѣтельствовалъ Белостокскій Благочинный, Священникъ Павелъ Зеленскій

Обыскъ брачный. №№ 2-го

1891-го года января тринадцатаго (13) дня. По указу Его Императорскаго Величества Белостокской Свято-Николаевской соборной церкви. —

Священно-и-церковнослужители производили обыскъ о желающихъ вступить въ бракъ, и оказалось слѣдующее: а) Женихъ Увольненный въ запасъ арміи, рядовой 10-го Драгунскаго Екатеринославскаго полка, изъ крестьянъ Минской губерніи, Игуменскаго уѣзда, Дудичской волости, деревни Зеленья, Леонтій Іосифовъ Кашкашъ, Православнаго исповѣданія. — жительствомъ тамъ

б) Невѣста Крестьянка Мотовидской волости, деревни Бѣлороски Костельной Марианна Николаева Юрцакъ, Римско-Католическаго исповѣданія.

в) Возрастъ къ супружеству имѣютъ совершенный, а именно: женихъ двадцать-семь-лѣтъ: а невѣста двадцать-девять-лѣтъ, и оба находятся въ здравомъ умѣ. г) Родства между ними духовнаго, или плотскаго родства и свойства, возбраняющаго по установленію Св. Церкви бракъ, никакого нѣтъ. д) Женихъ первый браком — а невѣста первый браком. е) Къ браковѣнчанію приступаютъ они по своему взаимному согласію и желанію, а не по принужденію, и на то имѣютъ разрѣшеніе своихъ родственниковъ. —

ж) По троекратному оглашенію, сдѣланному въ означенной Церкви, 30-го Декабря 1890-го года, 1-го и 6-го Января 1891 года. — препятствія къ семъ бракѣ никакого никѣмъ не объявлено. з) Для удостовѣренія безпрепятственности сего брака, представляются письменные документы: Метрическое: 1, Увольнительной волости, отъ 22-го Ноября 1890 года за №. 3450-го и 2-е Свидѣтельство Настоятеля Мѣстечка Мѣнской Римской церкви Игуменскаго уѣзда, Минской губерніи, отъ 25 Ноября 1890 года за №. 106. - Невѣсты: 1, Метрическая волости, отъ Настоятеля Бѣлороссійскаго Костела, отъ 9 Января 1891 года за №. 2-го и 2-е Удостовѣреніе Декана Белостокскаго Р. Католическаго Костела, отъ 9-го Января 1891 года за №. 24-го. ——

Дозволяется къ печатанію Консисторіею Гродненской Епархіи. Іюня 1-го дня 1890 года. Секретарь Іоаннъ Ивановъ.

Типографія Холмскаго Православнаго Братства. 1890.

Дозволяется къ печатанію Консисторіею Гродненской Епархіи. Іюня 1-го дня 1890 года. Секретарь Іоаннъ Ивановъ.

Типографія Холмскаго Православнаго Братства. 1890.

д) Посемъ бракосочетаніе означенныхъ лицъ предположено совершить въ вышеупомянутой Б-ѣ-л-о-с-т-о-к-с-к-о-й М-и-к-о-л-а-е-в-с-к-о-й Соборной Церкви, сего девятаго №. 9-го Января 1891 года. —

въ узаконенное время, при постороннихъ свидѣтеляхъ. е) Что все показанное здѣсь о женихѣ и невѣстѣ справедливо, въ томъ удостовѣряютъ своею подписью какъ они сами, такъ и по каждомъ поручители, съ тѣмъ, что если что окажется ложнымъ, то подписавшіеся повинны за то судъ, по правиламъ церковнымъ и по законамъ гражданскимъ.

Женихъ Владислав Карлов Шмелинг

Невѣста Варвара Ивановна Багаева

Поручители по женихѣ: мѣщанинъ Города Вознесенска Хер: Губ: Дмитрій Ворфоломеевичъ Щербаковъ, мѣщанинъ города Варшавы Губ: Михаилъ Іоакимовичъ Мочаловъ

по невѣстѣ: Мѣщанинъ г. Кобрина Николай Андреевичъ Волчковъ. Мѣщанинъ г. Бѣлостока Вонифатій Игнатьевичъ Кобъ

Производили Обыскъ: Бѣлостокской Свято-Николаевской Соборной церкви, священникъ Іоаннъ Ефремовъ. Діаконъ Осодоръ Тимоѳеевъ. Настоящій въ должности помощника, священникъ Антоній Сѣвородовскій. Помощникъ Василій Кулаковъ.

Обыскъ брачный. №: 3-й

1891-го года января восемнадцатаго/18/ дня. По указу Его Императорскаго Величества Белостокской Свято-Николаевской Соборной церкви. –

Священно-церковнослужители производили обыскъ о желающихъ вступить въ бракъ, и оказалось слѣдующее: а) Женихъ 104-го пѣхотнаго Устюженскаго полка Подпоручикъ Павелъ Андреевичъ Крестовниковъ, Православнаго вѣроисповѣданія. –

жительствуетъ въ городѣ Гродно. –

б) Невѣста Дочь Надворнаго Совѣтника Любовь Михайловна Завьяловъ-Православнаго вѣроисповѣданія. –

г) Возрастъ ихъ супружествъ имѣютъ совершенный, а именно: женихъ двадцать-пять-лѣтъ: а невѣста восемнадцать-лѣтъ, и оба находятся въ здравомъ умѣ. д) Родства между ними духовнаго, или плотскаго родства и свойства, возбраняющаго по установленію Св. Церкви бракъ, никакого нѣтъ. е) Женихъ не-имѣетъ-брата-и-сестеръ. , а невѣста не-имѣетъ-братьевъ-и-сестеръ. –

ё) Къ браку приступаютъ они по своему взаимному согласію и желанію, а не по принужденію, и на то имѣютъ Женихъ: разрѣшеніе Начальства и своихъ родственниковъ, а невѣста разрѣшеніе своихъ родственниковъ. –

ж) По троекратномъ оглашеніи, сдѣланномъ въ означенной Церкви,

препятствія къ сему браку никакого никѣмъ не объявлено. и) Для удостовѣренія безпрепятственности сего брака, представляются письменные документы: Женихъ: 1, Удостовѣреніе 104-го пѣхотнаго Устюженскаго полка, отъ 4-го Января 1891 года За №: 56-мъ. 2, Выпись изъ Священническаго 104-го пѣхотнаго Устюженскаго полка, отъ 16-го Января 1891 года За №: 2-мъ. Невѣста: 1, Метрическая выпись о рожденіи и Крещеніи ея, отъ 5-го Января 1881 года За №: 1-мъ, которая къ надписью о повѣнчаніи ея съ Крестовниковымъ Врученъ обратно: 2, Свидѣтельство о бытіи у Исповѣди и Св. Причастіи, отъ 15 Января 1891 года. – Метрическая выпись возвращена, отъ 19 Января 1891 года За №: 20. по жеребью. Секретарь.

д) Посемъ бракосочетаніе означенныхъ лицъ предположено совершить въ вышеупомянутой Б-л-а-г-о-с-т-о-в-е-щ-е-н-с-к-о-й Н-и-к-о-л-а-е-в-с-к-о-й С-о-б-о-р-н-о-й Церкви, сего 27-го Января 1891 года. –

въ узаконенное время, при посторонихъ свидѣтеляхъ. і) Что все показанное здѣсь о женихѣ и невѣстѣ справедливо, въ томъ удостоверяютъ своею подписью какъ Они сами, такъ и по каждомъ поручители, съ тѣмъ, что если что окажется ложнымъ, то подписавшіеся повинны за то судъ, по правиламъ церковнымъ и по законамъ гражданскимъ.

Женихъ Лейтенантъ Благородъ Кашкаровъ, и Вѣнчанъ по православной церкви Крестникъ Мѣщанина Мѣстечка Сидры, Сокольскаго уѣзда, Сильвестръ Александровъ Лайковскій. –

Невѣста Крестьянина Маріанна Николаева Юрчакъ, и Вѣнчана по означенной церкви Отцемъ Николаемъ Гиляновичемъ Семенъ Михаловъ Гинтиловъ. –

Поручители по женихѣ: Крестьянинъ деревни Скоруть Гайдинскаго волости, Болеславъ Людвиковичъ Дубровскій и Вѣнчанъ по означенной церкви Отцемъ Николаемъ Гиляновичемъ и Василій Ростиславовъ Крестьянинъ Мокровецкой волости, деревни Мурсеки Коперницкій Осипъ Миколаевъ Юрчакъ. –

по невѣстѣ: Крестьянинъ Мокровецкой волости, деревни Мурсеки-Коперницкой Константинъ Миколаевъ Юрчакъ и Мѣщанинъ Мѣстечка Сидры, Сокольскаго уѣзда Сильвестръ Александровъ Лайковскій. –

Производили Обыскъ: Состоящій въ должности Помощника, Священника Антоній Сгородзкій, Дьякъ Ѳедоръ Тѣхмеловъ, Помощникъ Василій Юрчаковъ

Д) Посемъ бракосочетáніе ѡзначенныхъ лúцъ предположено совершúть въ вышеѵпомянѵтой Б-е-л-ѵ-с-т-о-к-с-к-о-й Н-и-к-о-л-а-е-в-с-к-о-й Со-борной Церкви, сегѡ восемнадцатаго (18) дня Января сегѡ 1891 года. — въ ѵзаконéнное врéмя, при посторóнникъ свидѣтеляхъ. Е) Что всѣ показанное здѣсь ѡ женихѣ и невѣстѣ справедлúво, въ томъ ѵдостовéряютъ своéю пóдписью какъ óни сáми, такъ и по каждомъ порѵчúтели, съ тѣмъ, что éсли что ѡкажется лóжнымъ, то подписáвшіеся повúнны за то сáдъ, по прáвиламъ церковнымъ и по закóнамъ гражданскимъ.

Женúхъ Штабснаго Ефимовскаго полка подпоручикъ Павелъ Андреевичъ Крестьянскій

Невѣста Дочь Надворнаго Совѣтника, дѣвица Любовь Михайловна Завальнюкъ.

Порѵчúтели по женúхѣ: 104го пѣх. Устюжскаго полка Подпоручикъ Иванъ Павловичъ Соколовъ, Тенгинскаго полка Подпоручикъ Николай Ивановичъ Аксютовичъ.

по невѣстѣ: 102го пѣхотнаго Вятскаго полка Подпоручикъ Витасій Дiонисьевичъ Жировецкій. Сына коллежскаго Совѣтника Сергій Антоновичъ Малевичъ.

Производúли Óбыскъ: Бѣлостокскаго Никольскаго Собора Настоятель Священникъ Павелъ Великій
Совѣщáясь въ домовствѣ Псаломщика, Священникъ Антоній Сокольскій.
Дiаконъ Ѳеодоръ Тверской. —
Псаломщикъ Василій Куликовъ

Óбыскъ брáчный. №4го

1891го годá Мѣсяца Января „двадцатаго" (20го) — днѧ. По ѹказѣ ѥгѡ Имперáторскаго Вели́чества Бѣлостокскій Свято-Никольевской Собóрной церкви. —

Священно-и-церковнослѹжúтели произвóдили Óбыскъ ѡ желающихъ вступúть въ брáкъ, и ѡказáлось слѣдѹющее: А) Женúхъ Крестьянинъ Вавилудовской волости, деревни Жарки, Михаилъ Дмитрiевъ Остапчукъ, православнаго исповѣданiя. — жúтельствѣетъ въ деревнѝ Жарки, Вавилудовской волости, Бѣлостокскаго ѹезда.

Б) Невѣста Крестьянка Вавилудовской волости деревни Кудричъ, Анеля Ивановна Лепетицкая, Римско-Католическаго исповѣданiя. —

Г) Возрастъ къ сочетáнiю имѣютъ совершéнный, а имéнно: женúхъ д-в-а-д-ц-а-т-ь-д-в-у-х лѣтъ: а невѣста т-р-и-д-ц-а-т-и ѳ-д-и-н-ъ ~~лѣтъ~~, гдѣ и ѻба находятся въ здрáвомъ ѹмѣ. Д) Родствá между нúми дѵхóвнаго, йли плотскаго родствá и свóйства, возбранáющаго по ѹстановлéнiю Св. Церкви брáкъ, никакóго нѣтъ. Е) Женúхъ т-е-р-в-а-е-м-ъ-в-р-а-к-ю-е-м-ъ. — —„ —„ —„ —, а невѣста т-е-р-в-а-е-м-ъ в-р-а-к-о-е-м-ъ.

Ж) Къ брáкосочетáнiю приступáютъ óни по своемъ взáимномъ согласíю и желáнiю, а не по принѹждéнiю, и на тó имѣютъ разрѣшéнiе своихъ рúфственниковъ. —

З) По троекрáтномъ ѡглашéнiю, сдѣланномъ въ ѡзначенной Церкви, 1го, 6го и 13го Января 1891 года. —

препáтствiй къ семѹ брáкѹ никакóго никѣмъ не ѡкáзано. И) Для ѹдостовѣрéнiя безпрепáтственности сегѡ брáка, представляются пúсьменные докѹмéнты; Женúха: 1 свидѣтельствó, данное за подписáнiемъ волостнóй повúнности Бѣлостокскимъ Земскимъ по важнымъ дѣламъ присýтствiемъ, отъ 11го Ноября 1889 года за №2824го и 2й Удостовѣренiе Вавилудовскаго Волостнóго правлéнiя отъ 18 Января 1891 года за №69го. —
Невѣста: Свидѣтельствó Сóдержащее Настоятельскiя Мéтрическаго 1го Католическаго Костела отъ 14 Января 1891 года за №12го. —

д) Посемъ бракосочетáніе óзначенныхъ лúцъ предположено совершúть въ вышеупомянýтой Б-ы-л-ы-с-т-о-к-с-к-о-й Н-и-к-о-л-а-е-в-с-к-о-й Со-б-о-р-ной Цéркви, сегó двадцатáго (20) Января сегóдняшняго 1891 года. — въ óзаконéнное врéмя, при постóронникъ свидѣтеляхъ. е) Что всѣ показанное здѣсь óженихъ и невѣстѣ справедлúво, въ тóмъ óудостовѣряютъ своéю пóдписью какъ óни сáми, такъ и по кáждомъ порýчúтели, съ тѣмъ, что éсли что óкажется ложнымъ, то подписáвшіеся повúнны за то вóдъ, по прáвиламъ церкóвнымъ и по закóнамъ грáжданскимъ.

Женúхъ Крестьянúнъ Мúронъ Дмúтріевъ Остапчýкъ, а Ва-нагарамотнаго по сему сúлой прóвѣръ росписáлся крестьянúнъ деревни Кýрнич, Вавилýдской волости, Павлúнъ Пáтровъ Лалó

Невѣста Крестьянúна Анúна Ивáнова Пилúпчакъ, а Ванагарамотнаго по сей сúлой прóвѣръ росписáлся крестьянúнъ сорощáнской волости, деревни Новадвóрцы, Пéтръ Казúміровъ Бартлúцкій.—

Порýчúтели по женúхъ: Крестьянúнъ, деревни Кýрнич, Вавилýдской волости, Пáтровъ Лалó, а Ванагарамотнаго по сему сúлой прóвѣръ, съ равно и Васильевскій; Крестьянúнъ Сорощáнской волости, деревни Новадвóрцы Пéтръ Казúміровъ Бартлúцкій.

——— по невѣстѣ: Крестьянúнъ деревни Кýрнич, Вавилýдской волости, Станúславъ Казúміровъ Артúшевскій, а Ванагарамотнаго по сему сúлой прóвѣръ росписáлся: Крестьянúнъ той же деревни и волости Павлúнъ Пáтровъ Лалó.—

Производúли óбыскъ: Состоящій въ должности Комендантскаго, Бѣлостóкскаго Никольскаго собóра, Священникъ Антóній Сокóловскій.
Дúякъ Фёдоръ Тимóшевъ.—
Помощникъ Ю. Урсабá

ÓБЫСКЪ БРÁЧНЫЙ. №5

1891го года Мѣсяца Января двадцатáго (20) — дня. По óказу ЕГÓ ИМПЕРÁТОРСКАГО ВЕЛИЧЕСТВА Бѣлостóкской Свято-Никольской Собóрной церкви.—

Священно-церковнослýжители производúли óбыскъ óжелающихъ вступúть въ брáкъ, и óказалось слѣдýющее: а) Женúхъ Крестьянúнъ Подóльской губерніи, Проскýровскаго úзда, фельдшéрскій волостúи, села Трýстяницы Стéфанъ Семéновъ Ковáль, — Православнаго исповѣданія.—

жúтельствуетъ въ г. Бѣлостóкѣ.—

б) Невѣста Мѣщанка мéстечка Хорóщи Софúя Бóсяровна Вéцкая, — Православнаго исповѣданія.—

г) Возрáстъ ихъ супрýжествъ имѣютъ совершéнный, а имéнно: женúхъ тридцáти четырéхъ (34) лѣтъ: а невѣста тридцáти трéхъ (33) — — лѣтъ, и óба находятся въ здрáвомъ умѣ. д) Родствá между нúми дýховнаго, úли плотскáго родствá и свóйствá, возбранúющаго по úстановленію Св. Цéркви брáкъ, никакóго нѣтъ. е) Женúхъ п-е-р-в-о-м-ъ б-р-а-к-о-м-ъ. —
——,, ——,, ——, а невѣста п-е-р-в-о-м-ъ б-р-а-к-о-м-ъ.—
ж) Къ бракосочетáнію приступáютъ óни по своéмъ взаúмномъ согласúю и желáнію, а не по принýжденію, и на то úмѣютъ разрѣшéніе своúхъ родственникóвъ.—

з) По троекрáтномъ óглашéніи, сдѣланномъ въ óзначенной Цéркви, 6го, 13го и 20 Января сегóдняшняго 1891 года.—
препáтствія къ семý брáку никакóго никѣмъ не óбъявлено. и) Для óудостовѣренія безпрепáтственности сегó брáка, представлúются пúсьменные докумéнты; Женúха: 1, Паспóртъ Фельдшéрскаго Волостнóго Правлéнія, отъ 1го Мая 1890 года За №223: 2, Свúдѣтельствó о рождéніи и Крещéніи Новосóлецкой сельскóй Православной церкви отъ 10го Сентября 1888 года.— Невѣсты: 1, Мѣщанскаго Свúдѣтельствá о рождéніи и Крещéніи, выдýшное Новосóлецкимъ Православнымъ церковнымъ причтóмъ отъ 10го Февраля 1880 года За №14: 2, Удостовѣреніе Сорощúнскаго Мѣщанскаго Управы, отъ 28 Декабря 1890 года За №734го.—

д) Посему бракосочетанїе ѡзначенныхъ лицъ предположено совершить въ вышеупомянутой Б-ѣ-л-о-с-т-о-к-с-к-о-й Н-и-к-о-л-а-е-в-с-к-о-й С-о-б-о-р-н-о-й Церкви, сегѡ двадцатаго (20) Января мѣсяца 1891 года. —

въ оузаконенное время, при постороннихъ свидѣтеляхъ. і) Что все показанное здѣсь ѡ женихѣ и невѣстѣ справедливо, въ томъ оудостовѣряютъ своею подписью какъ они сами, такъ и по каждомъ поручители, съ тѣмъ, что если что ѡкажется ложнымъ, то подписавшїеся повинны за то суду, по правиламъ церковнымъ и по законамъ гражданскимъ.

Женихъ Стефанъ Семейюновъ Коханъ

Невѣста Мѣщанка Софія Іосифовна Роецкая, а за неграмотную по личной ея просьбѣ росписался: Унтеръ офицеръ 10го Драгунскаго Екатеринославскаго полка Егоръ Петровъ Селяевъ

Поручители по женихѣ: Фельдшеръ 10го Драгунскаго Екатеринославскаго полка Никифоръ Тимофеевичъ Зайцевъ и того же полка младшій писарь, унтеръ-офицерскаго званія Василій Ивановичъ Парасовъ. —

——— по невѣстѣ: Старшій Унтеръ офицеръ Бѣлостокской Конвойной Команды Иванъ Степановичъ Болтромѣюкъ и Старшій Медицинскій Фельдшеръ 7й Конно-Артиллерійской батареи Ѳеодоръ Осиповичъ Халичъ. —

Производили Обыскъ: Состоящій въ должности Псаломщика, при Бѣлостокскомъ Николаевскомъ соборѣ, Священникъ Антоній Смородскій.
Діаконъ Ѳедоръ Тяжеловъ.
Псаломщикъ И. Чуйковъ

Обыскъ брачный. № 6й

1891го года мѣсяца Января двадцать пятаго (25) дня. По оуказу Егѡ Імператорскагѡ Величества Бѣлостокской Свято-Николаевской Соборной церкви.

Священно-и-церковнослужители производили обыскъ ѡ желающихъ вступить въ бракъ, и ѡказалось слѣдующее: а) Женихъ Отставной Коллежскій Секретарь Гродненскаго Управленія Государственными Имуществами Петръ Михайловъ Марковскій, Православнаго исповѣданія. —

жительствуетъ въ городѣ Бѣлостокѣ. —

в) Невѣста Мѣщанка города Варшавы Ванда Карловна Калишъ, Римско-Католическаго исповѣданія. —

г) Возрастъ къ супружеству имѣютъ совершенный, а именно: женихъ п-я-т-и-д-е-с-я-т-и д-в-у-х-ъ лѣтъ: а невѣста т-р-и-д-ц-а-т-и (30) . . . лѣтъ, и оба находятся въ здравомъ оумѣ. д) Родства между ними духовнагѡ, или плотскагѡ родства и свойства, возбраняющагѡ по оустановленію Св. Церкви бракъ, никакогѡ нѣтъ. е) Женихъ п-е-р-в-ы-м-ъ б-р-а-к-о-м-ъ. —
— „ — „ —, а невѣста п-е-р-в-ы-м-ъ б-р-а-к-о-м-ъ.

ѕ) Къ бракосочетанію приступаютъ они по своему взаимному согласію и желанію, а не по принужденію, и на то имѣютъ разрѣшеніе своихъ родственниковъ. —

з) По троекратному ѡглашенію, сдѣланному въ ѡзначенной Церкви, 6го, 13го и 20го Января 1891 года. —

препятствія къ сему браку никакогѡ никѣмъ не ѡбявлено. и) Для оудостовѣренія безпрепятственности сегѡ брака, представляются письменные документы; Жениха: 1, Аттестатъ Гродненскаго Управленія Государственными Имуществами, отъ 5го Ноября 1884 года за № 8026; 2, Удостовѣреніе Гродненскаго Софійскаго Собора, отъ 21 Января 1891 года за № 18мъ. Невѣсты: 1, Паспортъ Варшавскаго Оберъ-Полицеймейстера, отъ 13го Сентября 1890 года за № 5279; 2, Удостовѣреніе Господина Пристава города Бѣлостока, отъ 22го Января 1891 года за № 497мъ. — Аттестатъ съ надписью возвращенъ, отъ 28 Января 1891 года за № 34мъ. —

Обыскъ брачный. №. 7.

1891го года Января двадцать седьмаго (27). дня. По указу ЕГО ИМПЕРАТОРСКАГО ВЕЛИЧЕСТВА Кишиневской Свято-Никольевской соборной церкви. –

Священно-церковнослужители производили обыскъ о желающихъ вступить въ бракъ, и оказалось слѣдующее: а) Женихъ Прусскій подданный Эдуардъ-Фердинандъ-Людвигъ Булов фонъ-Колеревъ, Римско-Католическаго исповѣданія. –

жительствуетъ

б) Невѣста Мѣщанка города Винницы, Подольской губерніи, Аѳанасія-невѣжинирождённая-Савѣевская, – Православнаго исповѣданія. –

г) Возрастъ къ супружествѣ имѣютъ совершенный, а именно: женихъ двадцать-одинъ-годъ лѣтъ: а невѣста шестнадцать-годъ лѣтъ, и оба находятся въ здравомъ умѣ. д) Родства между ними духовнаго, или плотскаго родства и свойства, возбраняющаго по установленію Св. Церкви бракъ, никакого нѣтъ. е) Женихъ первобрачный. —

—"— —"— —"—, а невѣста первобрачная. —

ё) Къ бракосочетанію приступаютъ они по своему взаимному согласію и желанію, а не по принужденію, и на то имѣютъ разрѣшеніе своихъ родственниковъ. –

з) По троекратному оглашенію, сдѣланному въ означенной Церкви, 13го 20го и 27го Января 1891 года. —

препятствія къ сему браку никакого никѣмъ не объявлено. и) Для удостовѣренія безпрепятственности сего брака, представляются письменные документы: Женихъ: 1. Паспортъ, выданный изъ Кишиневскаго Губернскаго Правленія, отъ 17 Ноября 1890 года за №. 14249. 2. Свидѣтельство Бендерскаго Уѣзднаго Полицейскаго Управленія, отъ 24 Октября 1890 года за №. 5378. Которое съ выдачею о томъ свидѣтельства о рожденіи и крещеніи его, отъ 28 Января 1891 года за №. 3803. Метрическая выписка о рожденіи и крещеніи его, отъ 23 Іюня 1886 года за №. 4684. и 4. Свидѣтельство Кишиневскаго Римско-Католическаго Декана, отъ 12 Января 1891 года за №. 62. – Невѣста: Свидѣтельство Винницкаго городского мѣщанскаго Старосты, отъ 30 Іюня 1886 года за №. 498. и Метрическая выписка о рожденіи и крещеніи, отъ 12 Января 1880 года за №. 3. —

Женихъ отставной Коллежскій Секретарь Петръ Михаловъ Марковичъ

Невѣста с. Шпиканка Ваѳа Кирилловна Пантиш

Поручители по женихѣ: Секретарь Отдѣла Мирового Посредника Отецъ Яковлевичъ Кишиневскій и крестьянинъ Оргѣевской губерніи Бѣлцкаго уѣзда Маркачевской волости деревни Шишки Алексей Ивановъ Колесовъ

по невѣстѣ: Письмоводитель Канцеляріи Кишиневско-Соборнаго Причта Владиміръ Константиновъ Зиновьевъ. Секретарь Кишиневскаго Епархіальнаго Управленія и Ректоръ Семинаріи Архимандритъ Мирачъ Анастасовичъ

Производили Обыскъ: Настоятель Кишиневскаго Никольевскаго Собора, Священникъ Павелъ Данилевскій.
Діаконъ Ѳеодоръ Тихомировъ.
Состоящій въ должности Псаломщика, Священникъ Антоній Смородскій.
Псаломщикъ Василій Ярковъ

Обыскъ брачный. №№ 2-й

1891-го года Января тридцатаго (30) дня. По указу ЕГВ Императорскаго Величества Белостокской Свято-Николаевской Соборной церкви. —

Священно-и-церковнослужители произвели обыскъ о желающихъ вступить въ бракъ, и оказалось слѣдующее: а) Женихъ Дворянинъ Андрей Васильевъ Конвицкій, — православнаго исповѣданія. —

жительствуетъ

б) Невѣста Дочь отставнаго рядоваго Василія Семенова, Марія Васильевна Семенова, - православнаго исповѣданія. —

г) Возрастъ къ супружеству имѣютъ совершенный, а именно: женихъ д-в-а-д-ц-а-т-и д-в-у-мя лѣтъ: а невѣста д-е-в-я-т-н-а-д-ц-а-т-и лѣтъ, и Оба находятся въ здравомъ умѣ. д) Родства между ними духовнаго, или плотскаго родства и свойства, возбраняющаго по установленію Св. Церкви бракъ, никакого нѣтъ. е) Женихъ п-е-р-в-а-г-о б-р-а-к-а. — " — " — , а невѣста п-е-р-в-а-г-о б-р-а-к-а. —

ё) Къ бракосочетанію приступаютъ Они по своему взаимному согласію и желанію, а не по принужденію, и на то имѣютъ разрѣшеніе своихъ родственниковъ. —

з) По троекратномъ оглашеніи, сдѣланномъ въ означенной Церкви, 13-го 20-го и 27-го Января 1891 года. —

препятствія къ сему браку никакого никѣмъ не объявлено. и) Для удостовѣренія безпрепятственности сего брака, представляются письменные документы; Женихъ: 1. Свидѣтельство о родѣ и мѣстѣ жительства волостной Тевятской, Сокольскаго Уѣзда Гродненской губерніи Присутственнаго отъ 12-го Декабря 1889 года за №№ 33-мъ: 2. Метрическое свидѣтельство о рожденіи и крещеніи за №№ 908-мъ и 3-е, Удостовѣреніе Благочинія свидѣтельствующее Николаевскую Церковь 1-го участка № 3. 9. отъ 8 Января 1891 года. Невѣста: 1. Свидѣтельство о отставкѣ отца о рожденіи и крещеніи отъ 20 Сентября 1886 года и 2-е Удостовѣреніе Настоятеля Православной Св. Маріи Магдалинской церкви отъ 8 Января 1891 года за №№ 8-мъ. —

Производили Обыскъ: Белостокской Свято-Николаевской Соборной церкви
Священникъ Фудель
Діаконъ Ѳеодоръ Семеновъ.
Пѣвчій Василій Кулаковъ

Сей Обыскъ Брачный, по которому не открылось никакихъ препятствій къ браку, Священно-и-церковнослужителями Белостокской Свято-Николаевской Соборной церкви составленъ, и имъ, Священно-и-церковнослужителями, подписанъ. —

Обыскъ брачный. №9.

1891го года января тридцатаго (30) — дня. По указу ЕГО ИМПЕРАТОРСКАГО ВЕЛИЧЕСТВА Бѣлостокской Николаевской Соборной церкви

священно-церковнослужители производили обыскъ о желающихъ вступить въ бракъ, и оказалось слѣдующее: а) Женихъ Одесскій мѣщанинъ Алексѣй Александровъ Кутузовъ, - православнаго исповѣданія. -

жительствуетъ

б) Невѣста Дочь отставнаго Унтеръ-офицера Михаила Бурова, Марія Михайловна Бурова, - православнаго исповѣданія. -

в) Возрастъ къ супружеству имѣютъ совершенный, а именно: женихъ тридцать-одинъ лѣтъ: а невѣста двадцать-одинъ — лѣтъ, и оба находятся въ здравомъ умѣ. д) Родства между ними духовнаго, или плотскаго родства и свойства, возбраняющаго по установленію Св. Церкви бракъ, никакого нѣтъ. е) Женихъ первый браческій. — " " — а невѣста первый браческій. —

ж) Къ бракосочетанію приступаютъ они по своему взаимному согласію и желанію, а не по принужденію, и на то имѣютъ разрѣшеніе своихъ родственниковъ. —

з) По трекратному оглашенію, сдѣланному въ означенной Церкви, 20го, 27го января и 3го февраля 1891 года. —

препятствія къ сему браку никакого никѣмъ не объявлено. и) Для удостовѣренія безпрепятственности сего брака, представляются письменные документы; Женихъ: Паспортъ изъ Одесской Мѣщанской Управы, отъ 28 Ноября 1890 года за №8624. -

Невѣста: 1е Метрическое свидѣтельство о рожденіи и крещеніи, отъ 26 Ноября 1881 года за №124го и 2е, Свидѣтельство о томъ, что она Бурова дѣвица, за тутошнею свидѣтельницею Маріею Николаевною Ткани 1го цеховой Сирени. —

д) Посемъ бракосочетаніе означенныхъ лицъ предположено совершить въ вышеупомянутой Б-ѣ-л-о-с-т-о-к-с-к-о-й Н-и-к-о-л-а-е-в-с-к-о-й С-о-б-о-р-ной Церкви, сего тридцатаго (30) для января 1891 года. — въ узаконенное время, при постороннихъ свидѣтеляхъ. е) Что все показанное здѣсь о женихѣ и невѣстѣ справедливо, въ томъ удостоверяютъ своею подписью какъ они сами, такъ и по каждомъ поручители, съ тѣмъ, что если что окажется ложнымъ, то подписавшіеся повинны за то судъ, по правиламъ церковнымъ и по законамъ гражданскимъ.

Женихъ Дворянинъ Андрей Васильевъ Колгушкій

Невѣста Марія Васильевна Ткачиха, по свидѣтельству сельскаго старосты Дворянинъ Касьянъ Николаевъ

Поручители по женихѣ: Дворянинъ Василій Николаевичъ Веттольдовъ Мѣщанинъ города Бреста Литовска, Николай Ивановичъ Кучуренко,

по невѣстѣ: Уроженецъ города Риги Григорій Павловъ Кимлинъ

Христіанинъ Римско-католическаго вѣроисповѣданія, Ковенскаго уѣзда, Виленской губерніи, уѣзднаго Завѣдующаго Виленскаго Аптекарскаго Васильевичъ Бурдаковъ

Производили обыскъ: Настоятель Бѣлостокской Николаевской Соборной церкви Священникъ Павелъ Зеленскій

Діаконъ Ѳеодоръ Тихомировъ. -

Состоящій въ должности Помощника Священника Антоній Смородскій.

Помощникъ И. Куликовскій

Обыскъ брачный. №10

1891го года мѣсяца февраля третьяго (3) дня. По указу ЕГВ Императорскаго Величества Бѣлостокской Свято Николаевской Соборной церкви. –

Священно-и-церковнослужители производили обыскъ о желающихъ вступить въ бракъ, и оказалось слѣдующее: а) Женихъ Увольненный въ запасъ сверхъ срочной ротовой 10го Драгунскаго Екатеринославскаго полка Иларіонъ Викентьевъ, Боровскій, православнаго исповѣданія. –

жительствуетъ въ г. Бѣлостокъ.

б) Невѣста Крестьянка Гродненской губерніи и уѣзда, гмины Куковъ деревни Дубова, Виктория Казимирова Сѣлицкая, Римско-Католическаго испов. –

в) возрастъ къ супружествѣ имѣютъ совершенный, а именно: женихъ д-в-а-д-ц-а-т-и с-е-м-и лѣтъ: а невѣста т-р-и-д-ц-а-т-и ч-е-т-ы-р-ехъ лѣтъ, и оба находятся въ здравомъ умѣ. г) Родства между ними духовнаго, или плотскаго родства и свойства, возбраняющаго по установленію Св. Церкви бракъ, никакого нѣтъ. д) Женихъ п-е-р-в-а-г-о б-р-а-к-а-г-о. — „ — „ — , а невѣста п-е-р-в-а-г-о б-р-а-к-а-г-о.

е) Къ бракосочетанію приступаютъ они по своему взаимному согласію и желанію, а не по принужденію, и на то имѣютъ разрѣшеніе своихъ родственниковъ. –

ж) По троекратному оглашенію, сдѣланному въ означенной Церкви, 27го Января 2го и 3го Февраля 1891 года. —

препятствія къ семъ браку никакого никѣмъ не объявлено. з) Для удостовѣренія безпрепятственности сего брака, представляются письменные документы: Женихъ: Увольнительный билетъ, отъ 12го Декабря 1889 года за №4311го. Невѣста: 1) Метрическая выпись о рожденіи и крещеніи Настоятеля Субботскаго Римско-Католическаго прихода, отъ 11/23 Іюня 1887 года за №490; 2) Свидѣтельство того же Настоятеля, отъ 11 Іюня 1887 года. 3) Метрическая выпись гмины Куковъ, отъ 23 Января 1890 года за №44го и 4) Свидѣтельство той же гмины, отъ 27 Января 1890 года за №149го. –

д) Посемъ бракосочетаніе означенныхъ лицъ предположено совершить въ вышеупомянутой Церкви, сего въ узаконенное время, при постороннихъ свидѣтеляхъ. е) Что все показанное здѣсь о женихѣ и невѣстѣ справедливо, въ томъ удостовѣряютъ своею подписью какъ они сами, такъ и по каждомъ поручители, съ тѣмъ, что если что окажется ложнымъ, то подписавшіеся повинны за то судъ, по правиламъ церковнымъ и по законамъ гражданскимъ.

Женихъ Алексѣй Александровичъ Кутузовъ

Невѣста Маріи Михайловна Бурова

Поручители по женихѣ: Мѣщанинъ Города Вознесенска Херсонской Губерніи Димитрій Ворфоломѣевичъ Щербаковъ. Мѣщанинъ Кіевской Губерніи Горжаскій Уѣзда Аѳанасій ~~Антоновъ~~ Аѳанасіевичъ Куценко

по невѣстѣ: Дворянинъ Города Петербурга (Тайнаго Губерніи) Петръ Станиславовичъ Носкевичъ имѣющій почетный гражданинъ Хлѣбнаго Губернскаго города Ивановъ.

Производили обыскъ: Бѣлостокской Николаевской Соборной церкви Священникъ Іуроль Діаконъ Ѳеодоръ Тѣмешевъ. – Псаломщикъ В. Пуркевъ.

д) Посемъ кракосочетаніе ѡзначенныхъ лицъ предположено совершить въ вышеѹпомянѹтой Б-ы-с-т-о-к-с-к-о-й Н-и-к-о-л-а-е-в-с-к-о-й Со-борной Церкви, сегѡ третьяго (3) февраля 1891 года. –

въ ѹзаконенное время, при постороннихъ свидѣтеляхъ. і) Что всѣ показанное здѣсь ѡ женихѣ и невѣстѣ справедливо, въ томъ ѹдостовѣряютъ своею подписью какъ они сами, такъ и по каждомъ порѹчители, съ тѣмъ, что если что ѡкажется ложнымъ, то подписавшіеся повинны за то ѹдъ, по правиламъ церковнымъ и по законамъ гражданскимъ.

Женихъ Квленной въ Затаецъ арміи рядовой 10-го Драгунскаго Екатеринославскаго полка Маріанъ Викентіевъ Боровскій.

Невѣста Викторія Казимирова Латышская, отъ Вѣнчанія отказалась и по-просила выдать ей копію съ послужнаго списка: Отставного ѹдельнаго Семена Николаева Глотцова

Порѹчители по женихѣ: Крестьянинъ Гомельскаго уѣзда Станиславъ Матѣевъ Ковальскій, Виленскаго православнаго по его словамъ, и грамотъ и Васильевъ ростовскаго Крестьянинъ Гродненской губерніи уѣзда, Волковской волости Затецкій Ловчитскій Пантелій. –

по невѣстѣ: Крестьянинъ Минской губерніи, Слуцкаго уѣзда, деревни Корчичъ Константинъ Ивановъ Кохарскій и Уволенной въ Затецъ арміи рядовой 9-го Драгунскаго Смоленскаго полка Игнатій Адамовичъ Трофимчукъ. –

Производили Обыскъ: Состоящій въ должности Регистратора при Соборномъ соборѣ, Священникъ Антоній Смородскій.
Діаконъ Ѳедоръ Шимковъ.
Псаломщикъ В. Гурскій.

Обыскъ брачный. № 11-й

1891-го года Января третьяго (3). – дня. По ѹказѹ ЕГѠ Императорскаго Величества Бѣлостокской Свято-Николаевской Со-борной церкви. –

Священно-и-церковнослѹжители производили Обыскъ ѡ желающихъ вступить въ бракъ, и ѡказалось слѣдующее: а) Женихъ Крестьянинъ Калужской губерніи, Тарусскаго уѣзда, Торгашковской волости, деревни Екатериновки, Павелъ Трифоновъ Денисовъ, – православнаго исповѣданія. –

жительствѹетъ въ городѣ Бѣлостокѣ. –

б) Невѣста Крестьянка Петроковской губерніи, Равскаго уѣзда, гмина Ваго-вице, деревни Згмина сама, Каролина незаконнорожденная Берлинъ, Римско-Католическаго исповѣданія. –

г) Возрастъ къ сопряженію имѣютъ совершенный, а именно: женихъ тридцать (30) — лѣтъ: а невѣста тридцать — лѣтъ, и Оба находятся въ здравомъ ѹмѣ. д) Родства между ними духовнаго, или плотскаго родства и свойства, возбранящаго по ѹстановленію Св. Церкви бракъ, никакого нѣтъ. е) Женихъ п-е-р-в-о-м-ъ б-р-а-к-о-м-ъ. , а невѣста п-е-р-в-о-м-ъ б-р-а-к-о-м-ъ. –

ѕ) Къ кракосочетанію приступаютъ они по своемъ взаимномъ согласію и желанію, а не по принужденію, и на то имѣютъ разрѣшеніе своихъ родственниковъ. –

з) По трекратномъ ѡглашеніи, сдѣланномъ въ ѡзначенной Церкви, 27-го Января, 2-го и 3-го Февраля 1891 года. –

препятствія къ семъ бракѹ никакого никѣмъ не ѡбявлено. и) Для ѹдостовѣренія безпрепятственности сегѡ брака, представляются письменные документы: Жениха: 1-е Паспортъ Торгашковскаго Волостнаго Правленія, отъ 6-го Октября 1890 года За № 1273-мъ, 2-е Зарѣтное свидѣтельство въ книгѣ исповѣдной метрической выписи, выданное Петрусскимъ Уѣздомъ по Римско-Католической выписи отъ 9-го Ноября 1881 года За № 870-мъ, и 3-е Свидѣтельство о рожденіи и крещеніи За № 267-мъ. – Невѣсты: Метрическая выписъ о крещеніи, отъ 13/7 Мая 1890 года, Паспортъ Вилькомирскаго Уѣзда гмина Вежовицкая отъ 10 Мая 1890 года 174/904 и Легитимаціонная книжка За № 29-мъ. –

Обыскъ брачный. №№ 12

1891го года января шестого (6) – – дня. По указу Его Императорскаго Величества Белостокской Никольской Соборной церкви.

Священно-и-церковнослужители производили обыскъ о желающихъ вступить въ бракъ, и оказалось слѣдующее: а) Женихъ Прусскій подданной Карлъ-Генрихъ Генриховъ Шмитъ, Римско-Католическаго исповѣданія. –

жительствуетъ въ городѣ Бѣлостокѣ. –

б) Невѣста Крестьянка Заблудовской волости, села Тотчицъ Феофила Якимовна Бернацкая, Православнаго исповѣданія. –

г) Возрастъ къ супружеству имѣютъ совершенный, а именно: женихъ д-в-а-д-ц-а-т-ь ш-е-с-т-и лѣтъ: а невѣста д-е-в-я-т-н-а-д-ц-а-т-и лѣтъ, и Оба находятся въ здравомъ умѣ. д) Родства между ними духовнаго, или плотскаго родства и свойства, возбраняющаго по установленію Св. Церкви бракъ, никакого нѣтъ. е) Женихъ п – е – р – в – а – го – въ б – р – а – к – о – м – ъ, а невѣста п – е – р – в – а – го – въ б – р – а – к – о – мъ.

ж) Къ бракосочетанію приступаютъ Они по своему взаимному согласію и желанію, а не по принужденію, и на то имѣютъ разрѣшеніе своихъ родственниковъ. –

з) По троекратному оглашенію, сдѣланному въ означенной Церкви, 20го 27го Января и 2го Февраля 1891 года. –

препятствія къ сему браку никакого никѣмъ не объявлено. и) Для удостовѣренія безпрепятственности сего брака, представляются письменные документы; Жениха: 1го Паспортъ Гродненскаго Губернатора, отъ 16 Іюня 1890 года За №№ 894, который съ надписью о повѣнчаніи его возвращенъ Шмитту, отъ 6 Февраля 1891 года За №№ 48; 2го Ватель изъ метрическихъ книгъ Римско-Католической церкви, отъ 8го Ноября 1866 года За №№ 387; и 3го Свидѣтельство Бѣлостокскаго Римско-Католическаго Декана, отъ 3 Февраля 1891 года За №№ 147. – Невѣсты: 1го Свидѣтельство о рожденіи и крещеніи, отъ 14 Мая 1883 года За №№ 86, 2го Удостовѣреніе Заблудовскаго Волостнаго Правленія, отъ 4 Февраля 1891 года За №№ 131. –

д) Посемъ бракосочетаніе означенныхъ лицъ предположено совершить въ вышеупомянутой Б-ѣ-л-о-с-т-о-к-с-к-о-й Н-и-к-о-л-а-е-в-с-к-о-й Со-б-о-р-н-о-й Церкви, сего третьяго (3) дня мѣсяца Февраля 1891 года. – въ узаконенное время, при постороннихъ свидѣтеляхъ. і) Что все показанное здѣсь о женихѣ и невѣстѣ справедливо, въ томъ удостоверяютъ своею подписью какъ Они сами, такъ и по каждомъ порученіи, съ тѣмъ, что если что окажется ложнымъ, то подписавшіеся повинны за то судъ, по правиламъ церковнымъ и по законамъ гражданскимъ.

Женихъ Крестьянинъ Павелъ Ортемоновъ Денисовъ

Невѣста Крестьянка Каролина Непомуцкая Бернацкая, за законнорожденную дѣвицу и невѣсту пожилыхъ лѣтъ, по явной привязи ея отца родного Ефима Николаевича Гапонцева

Поручители по женихѣ: Крестьянинъ Кленицкой волости, Калвскаго уѣзда, Антонъ Францевъ Янакъ, и За неграмотнаго того отца привязи, а равно и За сама ея Крестьянинъ тѣхъ же волости и уѣзда Андрей Багашевъ.

по невѣстѣ: Крестьянинъ Коронцевской волости, деревни Тотчицкой Мартинъ Станиславовъ Грабовскій, и За неграмотнаго того отца привязи, а равно и За сама ея Крестьянинъ Сокольскій губерніи Ду[illegible]

Производили обыскъ: Состоящій въ должности Псаломщика, при Бѣлостокской Никольскомъ соборѣ, Священникъ Антоніи Сидоровскій.

Діаконъ Федоръ Тимоѳеевъ

Псаломщикъ В. Пучковскій

Обыскъ брачный. №13.

1891го года мѣсяца февраля шестаго (6) — — дня. По указу Его Императорскаго Величества Белостокской Николаевской Соборной церкви. —

Священно-и-церковнослужители производили Обыскъ о желающихъ вступить въ бракъ, и оказалось слѣдующее: а) Женихъ Уволенный въ запасъ арміи рядовой Управленія Виленскаго Уѣзднаго Виленскаго Начальника, изъ Крестьянъ Гродненской губерніи Сокольскаго уѣзда Волынской волости, деревни Мочулекъ, Павелъ Ивановъ Давыденко, - Православнаго исповѣданія. —

жительствуетъ на станціи „Старосельцы" Ю. З. Ж. Д. -

б) Невѣста Русская подданная Анна Карловна Митенвиттедтъ, Римско-Католическаго исповѣданія. —

в) Возрастъ къ супружеству имѣютъ совершенный, а именно: женихъ двадцати семи лѣтъ; а невѣста восемнадцати лѣтъ, и оба находятся въ здравомъ умѣ. г) Родства между ними духовнаго, или плотскаго родства и свойства, возбраняющаго по установленію Св. Церкви браку, никакого нѣтъ. д) Женихъ первый браки, а невѣста первый бракъ. —

е) Къ брачосочетанію приступаютъ они по своему взаимному согласію и желанію, а не по принужденію, и на то имѣютъ разрѣшеніе своихъ родственниковъ. —

ж) По троекратному оглашенію, сдѣланному въ означенной Церкви, 20го и 27го Января и 2го Февраля 1891 года. —

препятствія къ сему браку никакого никѣмъ не объявлено. и) Для удостовѣренія безпрепятственности сего брака, представляются письменные документы; Жениха: 1) Увольнительный билетъ, отъ 29 Сентября 1886 года За №9380; 2) Удостовѣреніе крестьянина - домохозяина, о родствѣ Волости, деревни Мочулекъ въ томъ, что онъ Давыденко, имѣетъ Законное Виленскомъ Воинскомъ Управленіемъ, отъ 4 Февраля 1891 года За №107.

Невѣсты: Выпись изъ Метрической Крестной книги Дорогиневскаго Римско-Католическаго приходскаго Костела, отъ 1го Марта 1875 года За №13 и Свидѣтельство Бѣлостокскаго Римско-Католическаго Декана, отъ 3го Февраля 1891 года За №146. -

---

е) Посемъ бракосочетаніе означенныхъ лицъ предположено совершить въ вышеупомянутой Б-л-с-т-о-к-с-к-о-й Н-к-о-л-а-е-в-ской Со-борной Церкви, сего шестаго (6) дня мѣсяца Февраля 1891 года. — въ узаконенное время, при посторонннихъ свидѣтеляхъ. ж) Что все показанное здѣсь о женихѣ и невѣстѣ справедливо, въ томъ удостоверяютъ своею подписью какъ они сами, такъ и по каждомъ поручители, съ тѣмъ, что если что окажется ложнымъ, то подписавшіеся повинны за то судъ, по правиламъ церковнымъ и по законамъ гражданскимъ.

Женихъ Русскій подданный Карлъ-Генрихъ Генриховъ Шмитъ. -

Невѣста Крестьянка Ольгина Яковлевна Берташекъ, за неграмотностью, имѣющая и невѣстушку изъ своей прихожанъ расписаться отъ города Бѣлостока Вячеславъ Андреевъ Ерасимовичъ

Поручители по женихѣ: Русскій подданный Иванъ Федоровъ Бойко, а за неграмотностью по его личной просьбѣ расписался Мѣщанинъ города Бѣлостока Вячеславъ Андреевъ Ерасимовичъ, и Русскій подданный Генрихъ Генриховъ Шмитъ, а за неграмотностью по его личной просьбѣ расписался: Отставной Унтеръ-Офицеръ Семенъ Никаноровъ Гнатовъ

по невѣстѣ: Мѣщанинъ города Бѣлостока Викентій Осиповъ Анкертъ за неграмотностью по его личной просьбѣ, а равно и за себя расписался Отставной Унтеръ-Офицеръ Семенъ Никаноровъ Гнатовъ. -

Производилъ Обыскъ: Состоящій въ должности Псаломщика при Бѣлостокскомъ Николаевскомъ Соборѣ, Священникъ Антоній Сахаровскій.
Діаконъ Ѳеодоръ Тихомировъ. -

Обыскъ брачный. №14-й

1891-го года Января десятаго (10) — дня. По указу ЕГО ИМПЕРАТОРСКАГО ВЕЛИЧЕСТВА Белостокский Свято-Никольской Соборной церкви. –

Священно-и-церковнослужители производили обыскъ о женящихъ вступить въ бракъ, и оказалось слѣдующее: а) Женихъ Крестьянинъ деревни Саковъ, Пилевской волости Бѣльскаго уѣзда, Гродненской губерніи Михаилъ Мартиновъ Пилевскій, православнаго вѣроисповѣданія. –

жительствуетъ въ городѣ Белостокѣ. –

б) Невѣста Мѣщанка города Белостока Екатерина Николаева Винневская, православнаго исповѣданія. –

г) Возрастъ къ супружеству имѣютъ совершенный, а именно: женихъ тридцать-пять лѣтъ: а невѣста двадцать-одинъ лѣтъ, и оба находятся въ здравомъ умѣ. д) Родства между ними духовнаго, или плотскаго родства и свойства, возбраняющаго по установленію Св. Церкви браку, никакого нѣтъ. е) Женихъ вдовецъ перваго брака, а невѣста первобрачная. –

ё) Къ брачосочетанію приступаютъ они по своему взаимному согласію и желанію, а не по принужденію, и на то имѣютъ разрѣшеніе своихъ родственниковъ. –

з) По троекратномъ оглашеніи, сдѣланномъ въ означенной Церкви, 2-го 3-го и 10-го сего Февраля 1891 года. –

препятствій къ семуже браку никакого никѣмъ не объявлено. и) Для удостовѣренія безпрепятственности сего брака, представляются письменные документы; Женихъ: Свидѣтельство Пилевскаго Волостнаго Правленія, Бѣльскаго уѣзда, Гродненской губерніи, отъ 4-го Февраля 1891 года, За №87-м. Невѣста: Удостовѣреніе Белостокской Мѣщанской Управы, отъ 9-го Февраля 1891 года За №103-м. –

д) Посемъ бракосочетаніе означенныхъ лицъ предположено совершить въ вышеупомянутой Б-л-в-с-т-о-к-с-к-о-й Н-к-о-л-а-е-в-с-к-о-й С-о-б-о-р-н-о-й Церкви, сего 10-го (Десятаго) Февраля 1891 года. –

въ узаконенное время, при постороннихъ свидѣтеляхъ. і) Что все показанное здѣсь о женихѣ и невѣстѣ справедливо, въ томъ удостоверяютъ своею подписью какъ они сами, такъ и по каждомъ поручители, съ тѣмъ, что если что окажется ложнымъ, то подписавшіеся повинны за то судъ, по правиламъ церковнымъ и по законамъ гражданскимъ.

Женихъ Павелъ Ивановъ Давидовъ

Невѣста Прусская подданная Анна Карловна Мительштедтъ, православнаго по ея отцовой правовѣрностью Белостокскій Цеховой Мѣщанинъ Кузнецъ Михаилъ Мартиновъ Пилевскій

Поручители по женихѣ: Увольненный въ запасъ арміи Унтеръ офицеръ 101-го пѣхотнаго Муромскаго полка Степанъ Ивановичъ Янушкевичъ и увольненный въ запасъ арміи Ефрейторъ 61-го пѣхотнаго Владимірскаго полка Ѳедоръ Ѳедоровъ Сенкунъ, православнаго по его отцовой правовѣрностью Отставной Фельдшерскій Сынъ Николаевъ Гнѣздовъ.

по невѣстѣ: Увольненный въ запасъ арміи рядовой 1-го С. Петербургскаго резервнаго пѣхотнаго батальона Сильвестръ Игнатьевъ Семеновскій, православнаго по его отцовой правовѣрностью, Отставной рядовой 10-го резервнаго пѣхотнаго батальона Ѳедоръ Ѳомичевъ Ѳомичъ

Производилъ Обыскъ: Настоятель Белостокской Никольской Соборной церкви, Священникъ Павелъ Зеленскій. –
Діаконъ Ѳедоръ Тюшевъ. –

д) Посемъ бракосочетáніе óзначенныхъ лúцъ предположено совершúть въ вышéупомянýтой Б-л-в-с-т-о-к-с-к-о-й Н-и-к-о-л-а-е-в-с-к-ой Соборной Церкви, сегó десятаго (10) дня мúсяца Февраля 1891 года. –

въ óзаконéнное врéмя, при постороннúхъ свидéтеляхъ. е) Что всѣ показанное здѣсь óженúхѣ и невѣстѣ справедлúво, въ тóмъ óдостовѣряютъ своéю пóдписью какъ óни сáми, такъ и по каждомъ порýчителя, съ тѣмъ, что éсли что óкажется ложнымъ, то подписáвшіеся повúнны за то сýдъ, по прáвиламъ церкóвнымъ и по закóнамъ грáжданскимъ.

Женúхъ Ивáнъ Михайловъ Павловскúй

Невѣста Дóчь Николáева Вишневскáго Валентúна Пóлевая

въ крещéніи

Порýчители по женúхѣ: Мѣщанúнъ города Брáгина Владúміръ Адáмовъ Косúнскій и Мѣщанúнъ города Бѣлостóка Госúпъ Евдокúмовъ Литвúновъ

по невѣстѣ: Мѣщанúнъ города Бѣлостóка Антóній Казімúровъ Кордашéвичъ и Мѣщанúнъ города Брáгина Михаúловъ Ярóславъ Коснéвскій. –

Произвóдилъ óбыскъ: Состоя́щій въ должности Перехрещéнскаго при Бѣлостóкскомъ Никóлаевскомъ Соборѣ Священнúкъ Антóній Смородúнскій.

Дúаконъ Георгій Тúхомировъ. /–

Óбыскъ брáчный. №15

1891 года мѣсяца Февраля тринáдцатаго (13) – днá. По óказу ЕГО ИМПЕРАТÓРСКАГО ВЕЛИЧЕСТВА Бѣлостóкскій Никóлаевскій Соборной церкви. –

Священно-и-церковнослýжители произвóдили óбыскъ óжелающихъ вступúть въ брáкъ, и óказалось слѣдýющее: а) Женúхъ Увóленный въ Запáсъ арміи рядовóй 102-го пѣхотнаго Вóлынскаго полкá, изъ Мѣщанъ города Бѣлостóка, Антóній Казімúровъ Михаúловъ Осендзкúй, Римско-Кафолúческаго исповѣданія. –

жúтельствуетъ въ городѣ Бѣлостóкѣ. –

б) Невѣста Мѣщанка города Бѣлостóка Агафúя Лукúановна Куракóвская, Православнаго исповѣданія. –

в) Возрастъ къ сопрýжеству úмѣютъ совершéнный, а úменно: женúхъ двáдцать-пять лѣтъ: а невѣста двáдцать-пять лѣтъ, и óба находя́тся въ здрáвомъ умѣ. д) Родства́ между нúми дýховнаго, úли плотскáго родства́ и свóйства, возбранúющаго по óстановленію Св. Церкви брáкъ, никакóго нѣтъ. е) Женúхъ не-р-в-о-м-ъ б-р-а-к-о-м-ъ. —"— —"— —"— а невѣста не-р-в-о-м-ъ б-р-а-к-о-м-ъ

ж) Къ бракосочетáнію приступáютъ óни по своемъ взаúмномъ согласію и желáнію, а не по принýжденію, и на то úмѣютъ разрѣшéніе своúхъ родственникóвъ. –

з) По троекрáтномъ óглашéніи, сдѣланномъ въ óзначенной Церкви, 2-го, 3-го и 10-го сего Февраля 1891 года. –

препúтствія къ семý брáку никакóго никѣмъ не óбъявлено. и) Для óдостовѣренія безпрепúтственности сегó брáка, представля́ются пúсьменные докумéнты; Женúха – Свидѣтельствó о рождéніи и крещéніи отъ 29 Áвгуста 1883 года за №322 у-м и Свидѣтельствó Бѣлостóкскаго Римско-Католúческаго Деканá отъ 6-го Февраля 1891 года за №171 м. – Невѣсты: Свидѣтельствó о рождéніи и крещéніи отъ 2-го Íюня 1873 года за №30-м. /

Обыскъ брачный. №№ 22. 16.

1891го года мѣсяца февраля ~~двадцатаго~~ 20 (20) – дня. По указу Его Императорскаго Величества Белостокскій Николаевскій Соборной церкви. –

Священно-и-церковнослужители производили обыскъ о желающихъ вступить въ бракъ, и оказалось слѣдующее: а) Жениха мѣщанина города Белостока Павелъ Стефановъ Лукашинскій, Гродно-Житомірскаго епархіи.

жительствуетъ въ городѣ Белостокѣ. –

б) Невѣста мѣщанка города Варшавы Марія Брониславна Калиновская, православнаго исповѣданія. –

в) Возрастъ къ супружеству имѣютъ совершенный, а именно: женихъ двадцать одинъ лѣтъ: а невѣста двадцать одинъ лѣтъ, и оба находятся въ здравомъ умѣ. г) Родства между ними духовнаго, или плотскаго родства и свойства, возбраняющаго по установленію Св. Церкви бракъ, никакого нѣтъ. д) Женихъ не состоитъ въ бракѣ, а невѣста не состоитъ въ бракѣ. е) Къ браковѣнчанію приступаютъ они по своему взаимному согласію и желанію, а не по принужденію, и на то имѣютъ разрѣшеніе своихъ родителей. –

ж) По троекратному оглашенію, сдѣланному въ означенной Церкви, 3го 10го и 17го сего февраля 1891 года. –

препятствія къ сему браку никакого никѣмъ не объявлено. з) Для удостовѣренія безпрепятственности сего брака, представляются письменные документы; именно: Свидѣтельство Белостокскаго Гродно-Житомірскаго Духовнаго Правленія, отъ 16 февраля 1891 года за №№ 195ти. – Разрѣшеніе Епископа Брестскаго Анастасія, на вступленіе въ бракъ Лукашинскаго съ Калиновскою, отъ 19 февраля 1891 года за №№ 166ти. – Невѣста православнаго Белостокскаго Николаевскаго собора. –

д) Посемъ бракосочетаніе означенныхъ лицъ предположено совершить въ вышеупомянутой Б-л-о-с-т-о-к-с-к-о-й Н-и-к-о-л-а-е-в-с-к-о-й Со-бор-ной Церкви, сего ~~тринадцатаго (13)~~ для числа февраля 1891 года. ~ въ узаконенное время, при постороннихъ свидѣтеляхъ. е) Что все показанное здѣсь о женихѣ и невѣстѣ справедливо, въ томъ удостовѣряютъ своею подписью какъ они сами, такъ и по каждомъ поручители, съ тѣмъ, что если что окажется ложнымъ, то подписавшіеся повинны за то судъ, по правиламъ церковнымъ и по законамъ гражданскимъ.

Жениха Антонъ Казиміровъ Млаховъ Сленжакъ.

Невѣста Влодія Лукьяновна Кургачковская.

Поручители по женихѣ: Мѣщане города Белостока: Василій Александровичъ Павловскій и Кирилъ Александровичъ Яковлевъ. ~

по невѣстѣ: Дворянинъ Генрихъ Болеславовичъ Ковалевскій и Мѣщанинъ города Белостока Викторъ Александровичъ Поповскій ~

Производили обыскъ: Белостокской Николаевской Соборной церкви Священникъ Фурсель. Состоящій въ должности Псаломщика Священникъ Анатолій Свѣтодѣевъ. Діаконъ Феодоръ Тѣлесовъ –

ѳ) Посемꙋ бракосочетанїе ѡзначенныхъ лицъ предположено совершить въ вышеупомянутой Б-ѣ-л-о-с-т-о-к-с-к-о-й Н-и-к-о-л-а-е-в-с-к-о-й Соборной Церкви, сегѡ ~~семнадцатаго~~ двадцатаго (20) дня Февраля мѣсяца 1891 года. — —

въ ꙋзаконенное время, при постороннихъ свидѣтеляхъ. і) Что все показанное здѣсь ѡ женихѣ и невѣстѣ справедливо, въ томъ ꙋдостовѣряютъ своею подписью какъ они сами, такъ и по каждомъ поручители, съ тѣмъ, что если что ѡкажется ложнымъ, то подписавшїеся повинны за то судꙋ, по правиламъ церковнымъ и по законамъ гражданскимъ.

Женихъ Павелъ Стефановичъ Лукашинскій

Невѣста Марія Гуліановна Качановская.

Поручители по женихѣ: ~~Мѣщанинъ города Слуцка Степанъ Корзунъ.~~ Чиновникъ Люблинскаго Губернскаго по крестьянскимъ дѣламъ Присутствія Гуліанъ Гуліановичъ Качановскій и Надзиратель Бѣлостокскій Почтово-телеграфной Конторы Владиміръ Францевичъ Штейнертъ.

——— по невѣстѣ: Почтово Телеграфный Чиновникъ Бѣлостокской Почтово Телегр. Конторы Николай Ивановичъ Жваликовскій. — Мѣщанинъ Гор. Бѣлостока Александръ Стефановичъ Лукашинскій

Производили Обыскъ: Бѣлостокской Николаевской Соборной церкви, Настоятель, Священникъ Павелъ Зелинскій. — Состоящій въ должности Псаломщика, Священникъ Антоній Смородскій. Діаконъ Ѳеодоръ Тяжеловъ. — Псаломщикъ В. Чуевъ.

Обыскъ брачный. № ~~17~~ 16.

1891го года мѣсяца Февраля семнадцатаго (17) дня. По ꙋказꙋ Егѡ Императорскагѡ Величества Бѣлостокской Николаевской Соборной церкви. —

Священно-и-церковнослꙋжители производили Обыскъ ѡ желающихъ вступить въ бракъ, и ѡказалось слѣдꙋющее: а) Женихъ Уволенный въ запасъ арміи, оружейный подмастерье, 10го Драгунскаго Екатеринославскаго полка, изъ крестьянъ Тульской губерніи, Крапивенскаго уѣзда, Кобельской волости, Григорій Осиповичъ Афанасьевъ, Православнаго исповѣданія. —

жительствꙋетъ въ городѣ Бѣлостокѣ.

б) Невѣста Дочь Канцелярскаго служителя Марія Петровна Миролюбова, Православнаго исповѣданія. —

г) Возрастъ къ сꙋпрꙋжествꙋ имѣютъ совершенный, а именно: женихъ д-в-а-д-ц-а-т-и ш-е-с-т-и лѣтъ: а невѣста д-в-а-д-ц-а-т-и ч-е-т-ы-р-е-хъ лѣтъ, и оба находятся въ здравомъ ꙋмѣ. д) Родства междꙋ ними дꙋховнагѡ, или плотскагѡ родства и свойства, возбраняющагѡ по ꙋстановленїю Св. Церкви бракъ, никакогѡ нѣтъ. е) Женихъ п-е-р-в-ы-м-ъ б-р-а-к-о-м-ъ. — „ — „ —, а невѣста п-е-р-в-ы-м-ъ б-р-а-к-о-м-ъ. —

ѕ) Къ бракосочетанїю приступаютъ они по своемꙋ взаимномꙋ согласїю и желанїю, а не по принꙋжденїю, и на то имѣютъ разрѣшеніе своихъ родственниковъ. —

з) По троекратномꙋ ѡглашенїю, сдѣланномꙋ въ ѡзначенной Церкви, 3го 10го и 17го сего Февраля 1891 года. —

препятствїя къ семꙋ бракꙋ никакогѡ никѣмъ не ѡбявлено. и) Для ꙋдостовѣренїя безпрепятственности сегѡ брака, представляются письменные докꙋменты: Жениха: Увольнительный билетъ, отъ 19 Декабря 1890 года за № 100/2; Паспортъ Кобельскаго Волостнаго Правленія, отъ 29 Января 1891 года за № 7ми. — Невѣсты: Метрическая выпись о рожденіи и крещеніи, отъ 20 Января 1891 года за № 7ми. —

д) Посему бракосочетанїе ѡзначенныхъ лицъ предположено совершить въ вышеупомянутой Б-ѣ-л-о-с-т-о-к-с-к-о-й Н-и-к-о-л-а-е-в-с-к-о-й Со-б-орной Церкви, сегѡ семнадцатаго (17) дня Февраля мѣсяца 1891 года.—

въ оузаконенное время, при постороннихъ свидѣтеляхъ. і) Что все показанное здѣсь ѡ женихѣ и невѣстѣ справедливо, въ томъ оудостовѣряютъ своею подписью какъ они сами, такъ и по каждомъ поручители, съ тѣмъ, что если что ѡкажется ложнымъ, то подписавшіеся повинны за то суду, по правиламъ церковнымъ и по законамъ гражданскимъ.

Женихъ Григорій Осипавичъ Афонасьевъ

Невѣста Марія Петровна Миролюбова.

Поручители по женихѣ: Унтеръ офицеръ 10го Драгунскаго Екатеринославскаго полка Иванъ Афонасьевичъ Петровъ и уволенный въ запасъ арміи рядовой 10го Драгунскаго Екатеринославскаго полка Данила Григорьевичъ Никишинъ.—

——— по невѣстѣ: Унтеръ-офицеръ 10го Драгунскаго Екатеринославскаго полка Василій Николаевъ Егоровъ и то полка Унтеръ офицеръ Егоръ Петровъ Селевъ.—

Производили обыскъ: Бѣлостокской Николаевской Соборной церкви, Священникъ Жудинъ

Состоящій въ должности Псаломщика, Священникъ Антоній Смородскій.

Діаконъ Ѳеодоръ Тяжеловъ.—

Псаломщикъ Василій Чулковъ.

Обыскъ брачный. № 17

1891го года Мѣсяца Февраля семнадцатаго (17) — дня. По оуказу Егѡ Императорскагѡ Величества Бѣлостокской Николаевской Соборной церкви.—

Священно-и-церковнослужители производили обыскъ ѡ желающихъ вступить въ бракъ, и ѡказалось слѣдующее: а) Женихъ Уволенный въ запасъ арміи, рядовой 73го пѣхотнаго Крымскаго, Его Императорскаго Высочества, Великаго Князя Александра Михаиловича полка, изъ крестьянъ Гродненской губерніи, Сокольскаго уѣзда, Романовской волости, Колоніи Кольдорфъ, Францъ Ивановъ Мей (по Метрикѣ Маевскій), Римско-Католическаго исповѣданія.—

жительствуетъ въ городѣ Бѣлостокѣ.—

б) Невѣста крестьянка деревни Новодворцевъ, Дойлидской волости, Екатерина Мартиновна Августиновичъ, Православнаго исповѣданія.—

г) Возрастъ къ супружеству имѣютъ совершенный, а именно: женихъ т-р-и-д-ц-а-т-и-о-д-н-о-г-о года лѣтъ: а невѣста д-в-а-д-ц-а-т-и лѣтъ, и оба находятся въ здравомъ оумѣ. д) Родства между ними духовнагѡ, или плотскагѡ родства и свойства, возбраняющагѡ по оустановленію Св. Церкви бракъ, никакогѡ нѣтъ. е) Женихъ п-е-р-в-ы-м-ъ б-р-а-к-о-м-ъ, а невѣста п-е-р-в-ы-м-ъ б-р-а-к-о-м-ъ.—

ѕ) Къ бракосочетанію приступаютъ они по своему взаимному согласію и желанію, а не по принужденію, и на то имѣютъ разрѣшеніе своихъ родственниковъ.—

з) По троекратному ѡглашенію, сдѣланному въ ѡзначенной Церкви, 3го 10го и 17го сего Февраля 1891 года.—

препятствія къ сему браку никакогѡ никѣмъ не ѡбявлено. и) Для оудостовѣренія безпрепятственности сегѡ брака, представляются письменные документы: Жениха — 1е Увольнительный билетъ, отъ 20 Сентября 1882 года за № 89м; 2е Паспортъ Романовскаго Волостнаго Правленія, отъ 28 Августа 1890 года за № 125м; 3е Метрическая Запись Настоятеля Суховольскаго Римско-Католическаго 734 Костела, отъ 26 Декабря 1890 года за № 331м и 4е Свидѣтельство Романовскаго Волостнаго Правленія, отъ 31 Января 1891 года за № 89м. Невѣста: Свидѣтельство Настоятеля Дойлидской церкви, отъ 12 Февраля 1891 года за № 12м, и Удостовѣреніе Дойлидскаго Волостнаго Правленія, отъ 6 Февраля 1891 года за № 149м.—

Обыскъ брачный. №18.

1891го года января семнадцатаго/17 дня. По указу ЕГО ИМПЕРАТОРСКАГО ВЕЛИЧЕСТВА Бѣлостокской Свято-Никольской Соборной церкви. –

Священно-и-церковнослужители производили обыскъ о желающихъ вступить въ бракъ, и оказалось слѣдующее: а) Женихъ Отслуживший въ 27 резервномъ пѣхотномъ/кадровомъ/ батальонѣ Андрей Андреевичъ Макаревичъ Кременецкаго, упраздненнаго при штабѣ 61го пѣхотнаго Волынскаго полка, 18 Декабря 1887 года, по неблагонадежности политической, уволенъ навсегда отъ военной службы, православнаго вѣроисповѣданія, Бѣлостокскаго уѣзда, деревни Гвозницы/Гвозницкой/ волости, крестьянинъ.

жительствуетъ въ деревнѣ Гвозницы, Дойлидскаго военства, Бѣлостокскаго уѣзда.

б) Невѣста Крестьянка деревни Гриневки, Дойлидскаго военства, Марія Стефанова Концевичъ, православнаго исповѣданія. –

г) Возрастъ къ супружеству имѣютъ совершенный, а именно: женихъ двадцать пять лѣтъ: а невѣста двадцать шесть лѣтъ, и оба находятся въ здравомъ умѣ. д) Родства между ними духовнаго, или плотскаго родства и свойства, возбраняющаго по установленію Св. Церкви браку, никакого нѣтъ. е) Женихъ не был женатъ, а невѣста не была замужемъ. ё) Къ бракосочетанію приступаютъ они по своему взаимному согласію и желанію, а не по принужденію, и на то имѣютъ разрѣшеніе своихъ родственниковъ. –

з) По троекратному оглашенію, сдѣланному въ означенной Церкви, 3го, 10го и 17го сего Февраля 1891 года. –

препятствія къ сему браку никакого никѣмъ не объявлено. и) Для удостовѣренія безпрепятственности сего брака, представляются письменные документы: Метрическое свидѣтельство о вышеозначенномъ воинскомъ по винности, отъ 4 Января 1888 года за № 22. Невѣстою: Свидѣтельство Настоятеля Дойлидской церкви, отъ 12 Февраля 1891 года за № 13. –

Женихъ – Юрашъ Иванов Май. –

Невѣста Екатерина Мартинова Авдотьинова, а Вознарапортаръ по сельской Гродской росписи/а Штабная церковная Елена Михайлова Гинтищева

Поручители по женихѣ: Крестьяне деревни Новодворцевъ, Дойлидскаго военства, Викентій Мартиновъ Авдротиновичъ и Бомбаръ Михайловъ Вадецкій, и Вознарапортаръ по сельской гродской росписи/Штабной церковной Елена Михайлова Гинтищева

по невѣстѣ: Крестьянинъ Завидзовской волости деревни Ковилевцево Василій Петровъ Кондрацкій, и Вознаго неграмотнаго по сей подпискѣ по сельской гродской росписи/за себя росписался/ Крестьянинъ деревни Новодворцевъ, Дойлидскаго военства, Викентій Мартиновъ Авдротиновичъ. –

Производили Обыскъ: Бѣлостокской Никольской Соборной церкви Настоятель Священникъ Павелъ Зеленскій. Состоящій въ должности Помощника Священника Антоній Смородскій. Дьячекъ Осодоръ Тимошевъ. –

Обыскъ брачный. №19.

1891 го́да сего́дня февраля́ семнадцатаго/17/ дня. По ука́зу ВГШ ІМПЕРА́ТОРСКАГШ ВЕЛИ́ЧЕСТВА Бѣлостокскій Свято-Никола́евской Соборной це́ркви.–

Священно-и-церковнослу́жители произвели́ о́быскъ о́ желающихъ вступи́ть въ бра́къ, и оказа́лось слѣ́дующее: а) Жени́хъ Увольненный въ Запасъ чинъ Старшій Вахмистръ Гра́евской бригады, Пограничной Стражи, изъ Крестья́нъ Харько́вской губерніи, Валу́ченскаго уѣзда, Ново-Бѣлгородской волости, села Ново-Бѣлгорода, Іереміемъ Иванова Карпенко, Православнаго испове́данія.–

жи́тельствуетъ въ городѣ Бѣлостокѣ.–

б) Неве́ста Мѣщанка сего́ же города Невродницкая Маріанна Викентіева Кеменова Римско-Като́лическаго испове́данія.–

г) Во́зрастъ къ сопря́жеству и́мѣютъ совершѣ́нный, а и́менно: жени́хъ д-в-а-д-ц-а-т-и с-е-м-и – лѣ́тъ: а неве́ста с-е-м-н-а-д-ц-а-т-ь лѣ́тъ, и о́ба нахо́дятся въ здра́комъ у́мѣ. д) Родства́ между ни́ми ду́ховнаго, и́ли плотска́го родства́ и свойства́, возбраня́ющаго по у́становле́нію Цѣ́ркви бра́къ, никако́го нѣ́тъ. е) Жени́хъ н-е-р-в-и-ч-ь б-р-а-к-о-м-ъ, а неве́ста н-е-р-в-и-ч-ь б-р-а-к-о-м-ъ.

ё) Къ бракосочета́нію приступа́ютъ о́ни по своему́ взаи́мному согла́сію и жела́нію, а не по принужде́нію, и на то и́мѣютъ разрѣше́ніе своихъ родителей.–

ж) По троекра́тному о́глаше́нію, сде́ланному въ о́значенной Цѣ́ркви, 3го 10го и 17го сего февраля 1891 года.–

препя́тствія къ сему́ бра́ку никако́го никѣ́мъ не о́бъ́явлено. и) Для у́достовѣре́нія безпрепя́тственности сего́ бра́ка, предстаавля́ютъ пи́сьменные докумѣ́нты: Жениха – 1е Увольнительной книжки, отъ 15 Декабря 1890 года за № 43 2м; Свидѣтельства Ново-Бѣлгородскаго Волостнаго Правленія, отъ 23 января 1891 года за № 392 2м; – Невѣсты: Метрическаго выписного росписанія и Крещенія Невродницкаго Костела, отъ 3го Февраля 1891 года за № 31 2м; и Свидѣтельство Бѣлостокскаго Римско-Като́лическаго Деканата отъ 4го Февраля 1891 года за № 162 2м.–

Женихъ Андрей Андреевъ Макаль.–

Неве́ста Марія Стефанова Концевичъ, а Запасномъ Нижнемъ чине Ротмистрова Отставная Ундеровская Писаря Вахмистрова Вдова.

Поручи́тели по женихѣ́: Коллежскій Секретарь 10го Драгунскаго Екатеринославскаго полка Михаилъ Аникандиновичъ Зубаревъ и Крестьянинъ деревни Сидорниковъ Антонъ Михелевъ Янчукъ.–

по невѣ́стѣ: Крестьянинъ Домашевской волости: Петръ Николаевъ Макаревичъ и Сынъ Мѣщанина Михаилъ Анкевичъ.–

Производи́ли о́быскъ: Настоятель Бѣлостокской Никола́евской Соборной церкви, Священникъ Павелъ Земцовъ. Состоящій въ должности Помощника, Священникъ Антоній Сосновскій. Діаконъ Ѳеодоръ Тюлюпинъ. Псаломщикъ М. Куликовъ.

Обыскъ брачный. №20.

1891 20 года Мѣсяца февраля двадцатаго (20) — дня. По указу ЕГО ИМПЕРАТОРСКАГО ВЕЛИЧЕСТВА Бѣлостокскій Свято-Никольскій Соборной церкви.-

Священно-и-церковнослужители производили Обыскъ о желающихъ вступить въ бракъ, и оказалось слѣдующее: а) Женихъ Мѣщанинъ города Бѣлостока Семенъ невѣнчанный Гилевичъ, Православнаго исповѣданія. —

жительствуетъ въ городѣ Бѣлостокѣ. -

б) Невѣста Мѣщанка города Бѣлостока Марія Антоновна Богушевичъ. - Православнаго исповѣданія. -

г) Возрастъ къ супружеству имѣютъ совершенный, а именно: женихъ тридцать одинъ лѣтъ: а невѣста двадцать пять лѣтъ, и Оба находятся въ здравомъ умѣ. д) Родства между ними духовнаго, или плотскаго родства и свойства, возбраняющаго по установленію Св. Церкви брака, никакого нѣтъ. е) Женихъ первый разъ, а невѣста первый разъ.

ё) Къ бракосочетанію приступаютъ Они по своему взаимному согласію и желанію, а не по принужденію, и на то имѣютъ разрѣшеніе своихъ родственниковъ. —

з) По троекратному оглашенію, сдѣланному въ означенной Церкви, 3го 10го и 17го сего Февраля 1891 года. —

препятствія къ сему браку никакого никѣмъ не объявлено. и) Для удостовѣренія безпрепятственности сего брака, представляются письменные документы: Женихъ - 1е Свидѣтельство о явкѣ къ исполненію воинской повинности выдано Бѣлостокскимъ Уѣздным по воинской повинности Присутствіемъ, отъ 10/12 числа 1883 года за № 3597. 2е Свидѣтельство о припискѣ къ призывному участку, отъ 1873 года Мая 26 дня за № 1267. и 3е Свидѣтельство Коп[illegible] Мѣщанина Минской б. Ивацевской церкви К. Ступницкаго, отъ 1872 года Марта 22 дня за № 1[illegible]

Невѣста: Свидѣтельство о рожденіи и Крещеніи, выданное Настоятелемъ Бѣлостокскаго Никольскаго Соборной церкви, отъ 1889 года Іюня 21 дня за № 189. —

д) Посемъ бракосочетаніе означенныхъ лицъ предположено совершить въ вышеупомянутой Б-ѣ-л-о-с-т-о-к-о-й Н-и-к-о-л-а-е-в-с-к-о-й Соборной Церкви, сего семнадцатаго 17 дня мѣсяца февраля 1891 года. —

въ узаконенное время, при постороннихъ свидѣтеляхъ. і) Что все показанное здѣсь о женихѣ и невѣстѣ справедливо, въ томъ удостовѣряютъ своею подписью какъ Они сами, такъ и по каждомъ поручители, съ тѣмъ, что если что окажется ложнымъ, то подписавшіеся повинны за то судъ, по правиламъ церковнымъ и по законамъ гражданскимъ.

Женихъ Гримилій Иванов Кирпенко

Невѣста Марія Викентіева Кентшевич, а Вѣнчеправительствуемая Отставная Церковнослужителя Николаевъ Гилевичъ

Поручители по женихѣ: Крестьянинъ Гродненской губерніи, Волковысскаго уѣзда, Михаилъ Ивановъ Кентшикъ и Старшій Унтеръ Офицеръ Девятнадцатой Кубинскаго 4го Кавалерійскаго полка, Михаилъ Борисовичъ Мурашкинъ. -

по невѣстѣ: Владиміръ Гриневскій Гродненской губерніи, Пограничной стражи Евгеній Сергіевичъ Шадангъ и Старшій Унтеръ Офицеръ Девятнадцатой Кубинскаго 4го Кавалерійскаго полка Михаилъ Борисовичъ Мурашкинъ

Производили Обыскъ: Настоятель Бѣлостокской Никольской Соборной церкви, Священникъ Павелъ Залѣскій.
Состоящій въ должности Помощника, Священникъ Аѳанасій Свѣтодаевъ.
Діаконъ Ѳеодоръ Тѣлѣсновъ. -
Помощникъ Василій Куликовъ

Обыскъ брачный. №21.

1891го года Месяца Февраля двадцатаго (20) . . . дня. По указу ЕГО ИМПЕРАТОРСКАГО ВЕЛИЧЕСТВА Белостокский Николаевской Соборной церкви—

священно-и-церковнослужители производили обыскъ о желающихъ вступить въ бракъ, и оказалось слѣдующее: а) Женихъ Гродненскій Мѣщанинъ Стефанъ—Викторъ Александровичъ Яворовскій, Римско-Католическаго исповѣданія. —

жительствуетъ

б) Невѣста Мѣщанка города Сокалки, Гродненской губерніи, Маріи Ивановна Ленишъ, Православнаго исповѣданія. —

г) возрастъ къ супружеству имѣютъ совершенный, а именно: женихъ д-в-а-д-ц-а-т-и с-е-м-и лѣтъ: а невѣста т-е-с-т-н-а-д-ц-а-т-и лѣтъ, и оба находятся въ здравомъ умѣ. д) Родства между ними духовнаго, или плотскаго родства и свойства, возбраняющаго по установленію Св. Церкви браковъ, никакого нѣтъ. е) Женихъ п—е—р—в—ог—оп—ъ—б—р—а—к—у—оп—ъ, а невѣста п-е-р-в-ог-оп-ъ б-р-а-к-о-оп-ъ. —

ж) Къ бракосочетанію приступаютъ они по своемъ взаимномъ согласію и желанію, а не по принужденію, и на то имѣютъ разрѣшеніе своихъ родственниковъ. —

з) По троекратномъ оглашеніи, сдѣланномъ въ означенной Церкви, 3го, 10го и 17го сего Февраля мѣсяца 1891 года. —

препятствій къ семъ бракамъ никакого никѣмъ не объявлено. и) Для удостовѣренія безпрепятственности сего брака, представляются письменные документы: Женихъ: 1) Удостовѣреніе Гродненской Мѣщанской Управы, отъ 28 Августа 1890 года за №3956 и 2) Метрическая выпись о рожденіи и Крещеніи Настоятелемъ Гродненскаго по Бернардинскаго Римско-Католическаго Костела, отъ 30 Августа 1890 года за №328. Невѣста: Свидѣтельство о рожденіи и Крещеніи Настоятелемъ Белостокскаго Никольскаго собора, отъ 4го Сентября 1889 года и Свидѣтельствованіе Сокольской Мѣщанской Управы, отъ 22 Сентября 1890 года за №541. —

д) Посемъ бракосочетаніе означенныхъ лицъ предположено совершить въ вышеупомянутой Б-л-о-с-т-о-к-с-к-о-й Н-и-к-о-л-а-е-в-с-к-о-й Со-борной Церкви, сего двадцатаго (20) дня мѣсяца Февраля 1891 года. —
въ узаконенное время, при постороннихъ свидѣтеляхъ. і) Что все показанное здѣсь о женихѣ и невѣстѣ справедливо, въ томъ удостовѣряютъ своею подписью какъ они сами, такъ и по каждомъ поручители, съ тѣмъ, что если что окажется ложнымъ, то подписавшіеся повинны за то судъ, по правиламъ церковнымъ и по законамъ гражданскимъ.

Женихъ Семенъ Яковлевичъ—Недзьведзь-Недзьведскій—

Невѣста Марія Антоновна Богушевичъ

Поручители по женихѣ: Мѣщане города Белостока: Викентій Осиповичъ Недзьведскій и Вячеславъ Петровичъ Пекарскій. —

——— по невѣстѣ: Мѣщанинъ города Белостока Людвигъ Григорьевъ Костовицкій и сотникъ Каштской волости и уѣзда, Гвоздь Онацувекъ Іосафатъ Францувичъ Панкевичъ. —

Производили Обыскъ: Настоятелемъ Белостокской Никольской Соборной церкви, Священникъ Павелъ Затецкій.
Діаконъ Ѳеодоръ Тихомировъ. —
Состоящій въ должности Помощника, Священникъ Антоній Смородскій.
Помощникъ В. Куликовъ

Обыскъ брачный. №: 23.

1891-го года мѣсяца Февраля двадцать втораго дня. По указу Его Императорскаго Величества Бѣлостоцкой Свято-Никольской Соборной церкви. –

Священно-и-церковнослужители производили обыскъ о желающихъ вступить въ бракъ, и оказалось слѣдующее: а) Женихъ Уволенный въ запасъ армии рядовой 61-го-линейнаго Владимірскаго полка, и Крестьянинъ Гродненской губерніи, Волковыскаго уѣзда, Ловецкой волости, села Любичъ, Гавріилъ Кириловъ Минковъ – православнаго исповѣданія. – жительствуетъ въ городѣ Бѣлостоцкѣ. –

б) Невѣста Крестьянка Бѣлостоцкаго уѣзда, Ловецкой волости, деревни Ковалевъ, Михаилла Григорьева Дочь, – Римско-Католическаго исповѣданія. –

в) Возрастъ къ супружеству имѣютъ совершенный, а именно: женихъ д-в-а-д-ц-а-т-и ш-е-с-т-и лѣтъ: а невѣста т-р-и-д-ц-а-т-и лѣтъ, и Оба находятся въ здравомъ умѣ. г) Родства между ними духовнаго, или плотскаго родства и свойства, возбраняющаго по установленію Св. Церкви бракъ, никакого нѣтъ. д) Женихъ п – е – р – в – ой — ен – ъ б – р – а к – о – ен – ъ, а невѣста п – е – р – в – ой – ен – ъ б – р – а – Кривецъ. –

е) Къ бракосочетанію приступаютъ Они по своемъ взаимномъ согласію и желанію, а не по принужденію, и на то имѣютъ разрѣшеніе своихъ родственниковъ. –

ж) По троекратномъ оглашеніи, сдѣланномъ въ означенной Церкви, 3-го, 10-го и 17-го сего Февраля 1891 года. –

препятствія къ семъ бракѣ никакого никѣмъ не окѣявлено. и) Для удостовѣренія безпрепятственности сего брака, представляются письменные документы; Жениха – 1-е Увольнительной билетъ отъ 8-го Сентября 1890 года Вахтъ № 71; 2-е Паспортъ Ловецкаго Уѣзднаго правленія, отъ 13 Февраля 1890 года за № 196-го. – Невѣсты: Свидѣтельство Бѣлостоцкаго Римско-Католическаго Декана, отъ 21 Февраля 1891 года За № 224. – –

д) Посемъ бракосочетаніе означенныхъ лицъ предположено совершить въ вышеупомянутой Б-ѣ-л-о-с-т-о-к-о-й Н-и-к-о-л-а-е-в-с-к-о-й С-о-б-о-р-ной Церкви, сего двадцатаго (20) дня мѣсяца Февраля 1891 года. –

е) Что все показанное здѣсь о женихѣ и невѣстѣ справедливо, въ томъ удостовѣряютъ своею подписью какъ Они сами, такъ и по каждомъ порученіи, съ тѣмъ, что если что окажется ложнымъ, то подписавшіеся повинны за то судъ, по правиламъ церковнымъ и по законамъ гражданскимъ.

Женихъ Отецъ Отецъ Александровъ Лавровъ

Невѣста Марія Ивановна Денишъ, за Запасного-нижняго чина армейской пѣхоты, Православнаго исповѣданія Римско-Католической церкви села Ковалевъ. –

Поручители по женихѣ: Мѣщанинъ Пинской губерніи Францъ Антоновъ Собутскій и Отставной Унтеръ офицеръ Викторій Павловъ Савенскій.

_____ по невѣстѣ: Мѣщанинъ города Сокалки, Владиміръ Ивановъ Денишъ, за Вѣнесрасположенностью, по его личной просьбѣ, и равно и за себя роспишется Мѣщанинъ Крестьянка Кишкина, Бѣлостоцкаго уѣзда, Александръ Вайтеховъ Монашко. –

Производилъ Обыскъ: Настоятель Бѣлостоцкой Никольской Соборной церкви, Священникъ Павелъ Зеленскій.

Состоящій въ должности Псаломщика, Священникъ Антоній Смородскій.

Діаконъ Феодоръ Мѣлиоловъ. –

Псаломщикъ М. Куликовъ

д) Посемъ бракосочетáніе óзначенныхъ лúцъ предположено совершúть въ вышеóпомянóтой Б-л-г-о-с-л-о-в-е-щ-е-н-с-к-о-й Н-и-к-о-л-а-е-вской соборной Церкви, сегó двадцáтаго втóраго февраля сегóдняшняго 1891 года. —
въ óзаконенное врéмя, при посторóнних свидéтелях. і) Что всé показанное здѣсь óженихъ и невéстѣ справедлúво, въ тóмъ óдостовéряютъ своéю пóдписью какъ óни сáми, такъ и по кáждомъ порóчителю, съ тѣмъ, что éсли что óкажется лóжнымъ, то подписáвшіеся повúнны за то отвѣ, по прáвиламъ церкóвнымъ и по закóнамъ грáжданскимъ.

Женúхъ Гавріúлъ Кирúлловичъ Милéевъ

Невéста Михаúлина Григóріевна Дóмерца и Завѣдывающій дѣлами и невѣстою изъ отчúной православно-католической родовой 61-го пехотнаго Имперáторскаго полка Александръ Дмúтріевъ Бóгарниковъ

Порóчители по женúхъ: Рядовой 61-го пехотнаго Имперáторскаго полка Гордúй Матвéевъ Крендúкъ, и Завѣдывающій дѣлами по отчúной прúсягѣ, и рядовой Запáснаго роспúсью Старшій Унтеръ-офицеръ того же полка Андрей Ефéдровъ Иванúловъ. —

по невéстѣ: Рядовой 61-го пехотнаго Имперáторскаго полка Стéфанъ Ивановъ Семéновъ, и Завѣдывающій дѣлами по отчúной прúсягѣ, и рядовой Запáснаго роспúсью Отстáвной Унтеръ офицеръ Яковъ Петровъ Кирúловъ. —

Производúли óбыскъ: Состоящій въ должности Помощника, при Бѣлостóкскомъ Никóлаевскомъ Соборѣ, Священникъ Антóній Сафóровскій.
Дúякономъ Ѳеодóръ Тимóѳеевъ.
Псаломщúкомъ М. Кирúловъ.

Óбыскъ брáчный. № 24.

1891-го года мѣсяца Мая перваго (1-го) — днá. По óказу Его Имперáторскаго Величества Бѣлостóкской Свято-Никóлаевской соборной церкви. —

Священно-церковнослýжители производúли óбыскъ óо желающихъ вступúть въ брáкъ, и óказалось слѣдующее: а) Женúхъ Состоящій на топографúческой съёмкѣ Сѣверо-Западнаго пограничнаго пúространства, Кавказской военной топографúи, Коллéжскій Асéссоръ Сергѣй Алексѣевичъ Десницóвъ, Православнаго исповѣданія. —

жúтельствуетъ

б) Невéста Вдова Потомствéнная Почётная Гражданúна Мавры Стéпановны Травúковой Православнаго исповѣданія. —

г) Возрастъ къ супрýжеству úмѣютъ совершéнный, а úменно: женúхъ тридцáть одúнъ годъ, а невéста тридцáть одúнъ годъ, и óба находúтся въ здрáвомъ умѣ. д) Родства между нúми духóвнаго, úли плотскаго родства и свóйства, возбранúющаго по óстановлéнію Св. Церкви брáкъ, никакóго нѣтъ. е) Женúхъ — — — , а невéста — — — . —

ё) Къ бракосочетáнію приступúли óни по своéмъ взаúмномъ согласúю и желáнію, а не по принýжденію, и на то úмѣютъ — Женúхъ: разрѣшéніе Начальника съёмки Генерáльнаго Штáба, Генерала Свúты Муравúева, отъ 29 Апрѣля 1891 года За № 4712; Невéста — дозволéніе своúхъ родúтельницъ. —

ж) По трóекрáтномъ óглашéніи, сдѣланномъ въ óзначенной Церкви, 22-го 23-го и 28-го Апрѣля сего года 1891 года. —

препáтствій къ семý брáку никакóго никѣмъ не óбъявлено. и) Для óдостовѣренія безпрепáтственности сегó брáка, представля́ются пúсьменные докумéнты: Женúха — Свúдѣтельство Начальника съёмки Генерáльнаго Штáба Генерала Свúты Муравúева, отъ 29 Апрѣля 1891 года За № 4712.
Невéсты: 1-е свúдѣтельство о рождéніи и крещéніи ея, отъ 1-го Іюня 1866 года За № 21 изъ Метрúческихъ вúтковъ о бракосочетáніи сего 1868 года Января 27 дня, хранúщихся въ Бѣлостóкской Свято-Никóлаевской соборной церкви, отъ 6 Апрѣля 1891 г. За № 245-мъ; 2-е Метрúческая вúтка о смéрти и погребéніи мужа ея Мавры Травúкова, отъ 27 Октября 1887 года За № 258 и 4-е Свúдѣтельство о бракѣ у Нотáріуса Г. Прилýцкаго, отъ 24 Апрѣля 1891 года За № 195-мъ. —

д) Посемъ бракосочетáніе óзначенныхъ лúцъ предположено совершúть въ вышеупомянýтой Б-ъ-л-о-с-т-о-к-с-к-о-й Н-и-к-о-л-а-е-в-с-к-о-й Со-бóрной Церкви, сегó первагó Мая мѣсяца 1891 года. —

въ óузаконенное врéмя, при постóронникъ свидѣтеляхъ. ї) Что всѣ показáнное здѣсь óженихъ и невѣстѣ справедлúво, въ тóмъ óудостовѣряютъ своéю пóдписью какъ óни сáми, такъ и по каждомъ порýчителя, съ тѣмъ, что éсли что óкажется лóжнымъ, то подписáвшіеся повúнны за то вóдв, по прáвиламъ церковнымъ и по закóнамъ грáжданскимъ.

Женúхъ Сергій Алексѣевичъ Дмитріевъ.

Невѣста Марія Степáновна Травúнская.

Порýчители по женúхъ: Старшій помощникъ Кассира Бѣлостóкскаго отдѣленія Государственнаго Банка, Коллéжскій Асéссоръ Павелъ Дмитрúевичъ Ивáновъ. Младшій помощникъ Кассира тогóже банка, нижéслýжащій чúна, Иванъ Семенóвичъ Лотóвскій.

——— по невѣстѣ: Секретáрь Бѣлостóкскій Городскóй Управы, Губéрскій Секретáрь Васúлій Николáевичъ Рýбцовъ и Почéтный грáжданинъ Александръ Степáновичъ Кашúревичъ

Производúли óбыскъ: Бѣлостóкской Никóлаевской Соборной церкви: Настоятéль, Священникъ Пáвелъ Делúзинъ. — Дíаконъ Ѳеодóръ Тóкаревъ. — Псаломщикъ Васúлій Цýковъ.

Óбыскъ брáчный. № 25

1891 года мѣсяца Мая пятагó (5) днá. По óказу ЕГВ Імпера́торскаго Вели́чества Бѣлостóкской Св-Никóлаевской Соборной церкви

Свящéнно-и-церковнослýжúтели произвóдили óбыскъ óжелáющихъ вступúть въ брáкъ, и óказалось слѣдýющее: а) Женúхъ Отставнóй рядовóй 73 пѣхотнаго Крымскаго полка изъ деревни Брушковúзны, Лосúнской волости, Бѣльскаго ýзда Степáнъ Николáевъ Марко, — православнаго исповѣданія жúтельства́ егó въ городѣ Бѣлостóкѣ. —

б) Невѣста Крестьянка дер. Засадъ, Дóмлицкой волости Бѣлостóкскаго ýзда Емелúя Кассіáновна Савáцкая, православнаго исповѣданія

г) Возрáстъ ихъ сúпружествъ имѣютъ совершéнный, а йменно: женúхъ сорока — одного года лѣтъ, а невѣста двáдцати восьми — лѣтъ, и óба находáтся въ здрáвомъ умѣ. д) Родствá между нúми дýховнаго, йли плотскáго родствá и свóйствá, возбранáющаго по óстановленію Св. Церкви брáкъ, никакóго нѣтъ. е) Женúхъ вто-р-ы-м-ъ б-р-а-к-о-м-ъ, а невѣста в-т-о-р-ы-м-ъ б-р-а-к-о-мъ.

ё) Къ брáкосочетáнію приступáютъ óни по своéмъ взаúмномъ согласíю и желáнію, а не по принýжденію, и на то имѣютъ позволéніе свóихъ родúтелей. —

з) По трóекратномъ óглашéніи, сдѣланномъ въ óзначенной Церкви, 23. 25 и 28 сентября Апрѣля 1891 года. —

препáтствія къ семý брáку никакóго никѣмъ не óбъявлено. и) Для óдостовѣренія безпрепáтственности сегó брáка, представля́ются пúсьменные докумéнты: Метри-ка-Выдъ ано отставного, отъ 18 Января 1884 года за №521 и Метрúческая выпúска, выданная Настоятелемъ Николаевской церкви, отъ 29 Апрѣля 1891 года за №44, о смéрти и погребéніи отъ первагó брáка Екатерúны Фомúничны. — Невѣста — прúсяжныхъ Дворянскаго прúказа. —

д) Посемъ бракосочетáніе óзначенныхъ лúцъ предположено совершúть въ вышеупомянýтой Б-е-л-о-с-т-о-к-с-к-о-й И-м-п-е-р-а-т-о-р-с-к-о-й С-о-б-о-р-н-о-й Церкви, сегó пятаго (5) мая 1891 года. —

въ óзаконенное врéмя, при постóронникъ свидѣтеляхъ. ї) Что всѣ показанное здѣсь óженихѣ и невѣстѣ справедлúво, въ тóмъ óдостовѣряютъ своéю пóдписью какъ óни сáми, такъ и по кáждомъ порýчителя, съ тѣмъ, что éсли что óкажется лóжнымъ, то подписáвшіеся повúнны за то сýдъ, по прáвиламъ церкóвнымъ и по закóнамъ грáжданскимъ.

Женúхъ Епифанъ Николаевъ Ларко.

Невѣста Елисавета Казимірова Савицкая, а за нея, неумѣющую, по ея личной просьбѣ росписался Отставной церковникъ Семенъ Николаевъ Гнатовъ

Порýчители по женúхѣ: Крестьянинъ Забудовской волости Савва Демьяновъ Трофимовичъ и Крестьянинъ Гродненскаго уѣзда дер. Брушковизны Францъ Якимовъ Дударикъ, а за нихъ неграмотныхъ, по ихъ просьбѣ росписался Крестьянинъ дер. Брушковизны особой Антоновъ

Телешевскій

по невѣстѣ: Мѣщанинъ г. Бѣлостока Осипъ Михайловъ Годлевскій, а за него, неграмотнаго, по его личной просьбѣ, а равно и за всѣхъ расписался Крестьянинъ Бѣльскаго уѣзда, деревни Брушковизны особой Антоновъ Телешевскій

Производúли óбыскъ: Состоящій въ должности Псаломщика при Бѣлостокскомъ Соборѣ Священникъ Антоній Смородскій.

Дѣтскій Осипъ Ѳедоровъ

Псаломщикъ Василій Кулаевъ

Óбыскъ брáчный. № 25

1891го года мая пятаго (5) — — дня. По óказу ЕГО ИМПЕРáТОРСКАГО ВЕЛИЧЕСТВА Бѣлостокскаго Свято-Михаилевской Соборной церкви. —

Священно-и-церковнослýжители производúли óбыскъ óжелающихъ вступúть въ брáкъ, и óказалось слѣдýющее: а) Женúхъ Уволенной въ запасъ арміи мастеровой мортирнаго деревянаго дома, 10го Драгунскаго Витебскаго полка, изъ дворовыхъ людей, крестьянской вотчины, Гродненскаго уѣзда, Гродненской губерніи, Ведуръ Васильевъ Ларкинъ — православнаго исповѣданія. —

жúтельствуетъ въ городѣ Бѣлостокѣ.

б) Невѣста Крестьянка Гродненской губерніи, Кобринскаго уѣзда, Антоновской волости, мѣстечка Антоніи Ведуевна Ивановна Гнатовская — православнаго исповѣданія. —

г) Возрастъ къ сопрýжеству имѣютъ совершéнный, а имéнно: женúхъ д-в-а-д-ц-а-т-ь п-я-т-ь л-ѣ-т-ъ (25) лѣтъ: а невѣста д-в-а-д-ц-а-т-ь п-я-т-ь (25) — лѣтъ, и óба находятся въ здрáвомъ умѣ. д) Родства между нúми дýховнаго, íли плотскаго родства и свойства, возбранúющаго по óстановленію Ск. Церкви брáкъ, никакóго нѣтъ. е) Женúхъ п-е-р-в-а-г-о б-р-а-к-а — , а невѣста п-е-р-в-а-г-о в-р-а-к-о-м-ъ. —

ё) Къ бракосочетáнію приступúли óни по своéмъ взаúмномъ согласію и желáнію, а не по принýжденію, и на то имѣютъ совѣсное пóзволеніе своúхъ родúтелей. —

ж) По троекрáтномъ óглашéніи, сдѣланномъ въ óзначенной Церкви, 23, 26 и 28го числа Апрѣля 1891 года. —

препúтствій къ семý брáку никакóго никѣмъ не óбъявлено. и) Для óдостовѣренія безпрепúтственности сегó брáка, представляются письменные докумéнты: Метрическ. — 1) Увольнительной óтпускъ, отъ 22го Декабря 1890 года за № 88 и 2е, выданъ Дрогичинскаго Воинскаго Правленія Пинской губерніи, Пинскаго уѣзда, отъ 5го Марта 1891 года за № 80, явочное о нашемъ óтпускѣ и возвращеніи отъ 12 мая 1891г. № 170/171. Невѣста: 1) Выпúскъ Антоніевскаго Волостнаго Правленія, отъ 27 Января 1891 года за № 3 и 2е. 2) Метрическая ваптисвормендія и Крещенія съ отъ 27 Іюня 1889 года за № 39 и 3е, свидѣтельствованныя Настоятелемъ Антоніевской церкви óбоúхъ съ у Настоящаго и Св. крещальнúкъ въ своéй приходской церкви до 1887 года, отъ 13 Января 1891 года за № 5. —

Обыскъ брачный. №. 29-й

1891-го года сентября Семь двенадцатаго (12) — — дня. По указу Его Императорскаго Величества Бельостокский Свято-Николаевской соборной церкви.

Священно-и-церковнослужители производили обыскъ о желающихъ вступить въ бракъ, и оказалось слѣдующее: а) Женихъ Крестьянинъ г. Кременецкой губерніи, Почаевскаго уѣзда, Рудецкаго Волостного правленія, села Рудецъ Евсей Емельяновъ Евмененко-православнаго исповѣданія. —

жительствуетъ въ городѣ Бѣлостокѣ - на станціи „Бѣлостокъ 2-й" Ю. З. желѣзной дороги. —

б) Невѣста Мѣщанка города Бѣлостока Евгенія Антоновна Малевская - православнаго исповѣданія. —

г) Возрастъ къ супружеству имѣютъ совершенный, а именно: женихъ двадцать-одинъ семь лѣтъ: а невѣста семнадцать лѣтъ, и оба находятся въ здравомъ умѣ. д) Родства между ними духовнаго, или плотскаго родства и свойства, возбраняющаго по установленію Св. Церкви бракъ, никакого нѣтъ. е) Женихъ первый браку, а невѣста первый браку. —

ж) Къ брачному сочетанію приступаютъ они по своему взаимному согласію и желанію, а не по принужденію, и на то имѣютъ полное своихъ родственниковъ. —

з) По троекратномъ оглашеніи, сдѣланномъ въ означенной Церкви, 5-го 9-го и 12-го сего Мая сего года. —

препятствія къ сему браку никакого никѣмъ не объявлено. и) Для удостовѣренія безпрепятственности сего брака, представляются письменные документы: Женихъ - 1-е, Метрическое свидѣтельство о рожденіи и крещеніи, отъ Настоятеля Лужковской Георгіевской церкви и 2-е, Удостовѣреніе Рудецкаго Волостного правленія, Кременецкой губерніи, Почаевскаго уѣзда, отъ 28 Апрѣля 1891 года За №. 913; Невѣста: 1, Метрическая выпись о рожденіи и крещеніи, отъ 19 Апрѣля 1891 года За №. 18, и 2-е, Удостовѣреніе Бѣлостокской мѣщанской управы, отъ 10-го Мая 1891 года За №. 409-мъ. —

а) Посемъ бракосочетаніе означенныхъ лицъ предположено совершить въ вышеупомянутой Б-л-г-с-т-о-к-с-к-о-й Н-к-л-а-е-в-с-к-о-й Со-борной Церкви, сего 5(8) Мая сего года 1891 года. —

въ узаконенное время, при посторонихъ свидѣтеляхъ. б) Что все показанное здѣсь о женихѣ и невѣстѣ справедливо, въ томъ удостоверяютъ своею подписью какъ они сами, такъ и по каждомъ поручители, съ тѣмъ, что если что окажется ложнымъ, то подписавшіеся повинны за то судъ, по правиламъ церковнымъ и по законамъ гражданскимъ.

Женихъ Федоръ Васильевичъ Гаевскій.

Невѣста Софія Ивановна Игнатовская

Поручители по женихѣ: Старшій писарь 10-го Драгунскаго Новотроицко-Екатеринославскаго полка, Унтеръ-Офицеръ Сергій Александровичъ Золотовъ и рядовой того-же полка Аѳанасій Петровъ Гаранскій.

по невѣстѣ: Увольняемый въ запасъ рядовой 12-го Драгунскаго Маріупольскаго полка Отецкомъ Мирановичъ Брусаковъ, и за него неграмотнаго по его личной просьбѣ, и равно и за себя росписался: равнинной почтмейстеръ „Сѣрадзовки-Бѣлостокской линіи" Иванъ Давыдовъ Зинкъ.

Производили Обыскъ: Состоящій въ должности Псаломщика, при Бѣлостокскомъ Николаевскомъ соборѣ, Священникъ Антоній Смородскій. Дьяконъ Ѳеодоръ Тарасовъ. —

Обыскъ брачный. №28.

1891го года сентября семн. двѣнадцатаго (12) – – дня. По указу ЕГО ИМПЕРАТОРСКАГО ВЕЛИЧЕСТВА Бѣлостокскій Никитіевской Соборной церкви,

священно-и-церковнослужители производили обыскъ о желающихъ вступить въ бракъ, и оказалось слѣдующее: а) Женихъ Мѣщанинъ города Гродно Ушедшій изъ Армейскихъ Кантонистовъ, - православнаго исповѣданія. -

жительствуетъ въ городѣ Бѣлостокѣ.

б) Невѣста Крестьянка Ковенской губерніи и уѣзда, Янковской волости, Скребинскаго общества Адель-Бианка Станиславовна Годлевичъ, - римско-Католическаго исповѣданія. -

в) Возрастъ къ супружеству имѣютъ совершенный, а именно: женихъ д-в-а-д-ц-а-т-и п-я-т-и лѣтъ: а невѣста д-в-а-д-ц-а-т-и од-н-о-го лѣтъ, года, и Оба находятся въ здравомъ умѣ. г) Родства между ними духовнаго, или плотскаго родства и свойства, возбраняющаго по установленію Св. Церкви бракъ, никакого нѣтъ. д) Женихъ н-е-р-в-и-н-ъ в-р-а-к-о-м-ъ -, а невѣста п-е-р-в-а-я-ъ в-р-а-к-о-м-ъ. -

е) Къ. браксочетанію приступаютъ Они по своемъ взаимномъ согласіи и желанію, а не по принужденію, и на то имѣютъ позволеніе своихъ родителей. -

ж) По троекратномъ оглашеніи, сдѣланномъ въ оглашенной Церкви, 5го, 9го и 12го сего Мая сентября 1891 года. -

препятствій къ семъ бракъ никакого никѣмъ не оказано. и) Для удостовѣренія безпрепятственности сего брака, представляются письменные документы; Жениха: 1е Паспортъ Гродненской Мѣщанской Управы, отъ 22 февраля 1891 года за №661-й; 2, Свидѣтельство о явкѣ къ исполненію воинской повинности, отъ 22го Ноября 1886 года за №3365; 3 Метрическая выписъ о рожденіи и крещеніи его, отъ 27 Апрѣля 1891 года за №141го и 4е Удостовѣреніе Гродненской Мѣщанской Управы отъ 4го Мая 1891 года за №1938го. - Невѣсты: - 1, Метрическая выписъ о рожденіи и крещеніи ея, отъ 6го Апрѣля 1888 года за №82го и 2е Свидѣтельство Бѣлостокскаго Римско-Католическаго Декана, отъ 12го Мая 1891 года за №586го. -

---

Д) Посемъ бракосочетаніе означенныхъ лицъ предположено совершить въ вышеупомянутой Б-ѣ-л-о-с-т-о-к-с-к-о-й К-а-т-о-л-и-ч-е-с-к-о-й Со-б-о-р-ной Церкви, сего двѣнадцатаго (12) Мая сентября 1891 года. –

въ узаконенное время, при постороннихъ свидѣтеляхъ. і) Что все показанное здѣсь о женихѣ и невѣстѣ справедливо, въ томъ удостовѣряютъ своею подписью какъ Они сами, такъ и по каждомъ порученіи, съ тѣмъ, что если что окажется ложнымъ, то подписавшіеся повинны за то судъ, по правиламъ церковнымъ и по законамъ гражданскимъ.

Женихъ Евгеній Семеновичъ Евсеенокъ

Невѣста Евгеніи Антоновна Яковлева

Порученители по женихѣ: Мѣщанинъ города Новой Ураки, Сѣрпеевской губерніи, Василій Григорьевъ Сухинъ и по моей личной просьбѣ неграмотный Унтеръ-Офицеръ Константинъ Романовичъ Рудаго.

по невѣстѣ: Надзиратель Бѣлостокской Полицейско-Тюремной Типографіи Владиміръ Францевичъ Штейнертъ. и Канцелярскій регистраторъ Аѳанасій Михаиловичъ Мелевскій.

Производили Обыскъ: Настоятель Бѣлостокской Никитіевской Соборной церкви, Священникъ Павелъ Зелунскій. –

Состоящій въ должности Псаломщика, Священникъ Антоній Городскій.

Діаконъ Георгій Яковлевъ

Обыскъ брачный. №29

1891го года сентября второго №2го — — дня. По указу ЕГО ИМПЕРАТОРСКАГО ВЕЛИЧЕСТВА Бѣлостокскій Свято-Николаевскій Соборной церкви.-

Священно-церковнослужители производили обыскъ о желающихъ вступить въ бракъ, и оказалось слѣдующее: а) Жениха Увенчанной въ Холмской арміи рядовой 64го пѣхотнаго Кавказскаго полка, изъ крестьянъ Брянцевской волости, Елецкаго уѣзда, Орловской губерніи, деревни Кострицы, Андрей Ивановъ Полуденковъ, православнаго исповѣданія. — жительствуетъ тамъ

б) Невѣста Крестьянка урочища Верхъ-Боровицы, Клинковской волости, Сокольскаго уѣзда, Маріи Осиповой Сенцовой, православнаго исповѣданія. —

в) Возрастъ къ супружеству имѣютъ совершенный, а именно: женихъ двадцать одинъ годъ, а невѣста двадцать одинъ годъ, и оба находятся въ здравомъ умѣ. д) Родства между ними духовнаго, или плотскаго родства и свойства, возбраняющаго по установленію Св. Церкви бракъ, никакого нѣтъ. е) Женихъ не былъ женатъ, а невѣста не была замужемъ. —

ж) Къ бракосочетанію приступаютъ они по своему взаимному согласію и желанію, а не по принужденію, и на то имѣютъ устное изъявленіе своихъ родителей. —

з) По троекратному оглашенію, сдѣланному въ означенной Церкви, 19го 26го и 30го числа сентября сего 1891 года. —

препятствія къ семъ бракѣ никакого никѣмъ не объявлено. и) Для удостовѣренія безпрепятственности сего брака, представляются письменные документы: Жениха — Увольнительный билетъ отъ 11 августа 1889. За №29; 2е паспортъ Дубечинскаго Волостного правленія отъ 26 Мая 1891 года За №36 и 3е и свидѣтельство того Волостного правленія отъ 26 мая 1891 года за №755. — Невѣсты: Свидѣтельство Вознесенской Мостовской Уланковской церкви, Сокольскаго уѣзда, отъ 31 мая 1891 года За №78. —

б) Посемъ бракосочетаніе означенныхъ лицъ предположено совершить въ вышеупомянутой Бѣлостокской Николаевской Соборной Церкви, сего двѣнадцатаго (12) числа августа 1891 года. —
въ узаконенное время, при посторонних свидѣтеляхъ. г) Что все показанное здѣсь о женихѣ и невѣстѣ справедливо, въ томъ удостоверяютъ своею подписью какъ они сами, такъ и по каждомъ поручители, съ тѣмъ, что если что окажется ложнымъ, то подписавшіеся повинны за то судъ, по правиламъ церковнымъ и по законамъ гражданскимъ.

Жениха Владиміръ Адамовъ Косинскій

Невѣста Ефимья-Іоанна Станиславова Богдановичъ, изъ римско-католической вѣры перешедшая: отецъ православной церкви Евсей Никаноровъ Гагатуевъ

Поручители по женихѣ: Мѣщане города Бѣлостока: Осипъ Алексѣевичъ Павловскій и Антонъ Карловъ Михелисъ. -

по невѣстѣ: Мѣщанинъ города Гродно Эрнестъ Осиповъ Шенкевичъ и Мѣщанинъ города Бѣлостока Антонъ Михелисовъ Михелевичъ. -

Производилъ Обыскъ: Настоятель Бѣлостокской Николаевской соборной церкви Священникъ Павелъ Великій. -
Состоящій въ должности Помощника Священника Антоній Свородзѣевъ.
Діаконъ Ѳедоръ Тѣлешовъ. -

д) Посемъ бракосочетáніе óзначенныхъ лúцъ предположено совершúть въ вышеупомянýтой Б-рь-и-о-с-т-н-у-к-с-к-о-й М-и-к-о-л-а-е-в-с-к-о-й Соборной Церкви, сегó вторáго (2) íюня сегóднящняго 1891 года.

въ óзаконенное врéмя, при посторóнникъ свидѣтеляхъ. ї) Что всѣ показанное здѣсь óженихъ и невѣстѣ справедлúво, въ тóмъ óдостовѣряютъ своéю пóдписью какъ óни сáми, такъ и по кáждомъ порýчителя, съ тѣмъ, что éсли что óкáжется лóжнымъ, то подписáвшіеся повúнны за то отвѣтъ, по прáвиламъ церковнымъ и по закóнамъ гражданскимъ.

Женúхъ Андрей Ивановъ Парфенокъ. –

Невѣста Марія Осиповна Савчукъ, съ Высочайшаго соизволенія и невѣсту по-чтенный протоіерей Ананьевской церкви Самсонъ Николаевъ Гаспинскій

Порýчители по женúхѣ: Крестьянинъ деревни Добрыневки, Завидовскій волости Осипъ Ивановъ Виневичъ, и за него неграмотнаго по его личной просьбѣ, по указанію Высокопреосвященнѣйшаго Архіепископа Литовскаго и Виленскаго Іоанникія, священникъ Ананьевской церкви Самсонъ Николаевъ Гаспинскій

по невѣстѣ: Крестьянинъ деревни Дубровки, Черновецкой волости Казимиръ Яковлевъ Ушкевичъ и мѣщанинъ города Тельшяя Якубъ Мортúновъ Бейтманъ, а за него неграмотнаго, по его личной просьбѣ расписался Ананьевской церкви Самсонъ Николаевъ Гаспинскій

Производúли óбыскъ: Настоятéль Ананьевской Никольской соборной церкви, священникъ Павелъ Зеленскій. –
Дíяконъ Осодоръ Тúлимовъ.
Псаломщикъ Василій Крыловъ.

Óбыскъ брáчный. № 30

1891 года мáя десятаго дня – № 10 – днá. По óказу ЕГО ИМПЕРАТÓРСКАГО ВЕЛИЧЕСТВА Тульчинскій Никольскій соборной церкви Ананьевскій протоіерей. –

священно-и-церковнослýжители производúли óбыскъ óжелающихъ вступúть въ брáкъ, и óказалось слéдующее: а) Женúхъ Крестьянинъ Тульчинскаго уѣзда, Вавановской волости деревни Прилѣвки, Аунисъ Фомиановъ Дунай, Римско-Католическаго вѣроисповѣданія. –

жúтельствуетъ

б) Невѣста мѣщанка мѣстечка Шершевецъ Ольгопольскаго уѣзда, Варвара Ивановна Шершевецкая, – привéсти свои показанія. –

г) Возрáстъ къ сопрýжеству имѣютъ совершéнный, а имéнно: женúхъ двáдцать пять лѣтъ: а невѣста двáдцать одúнъ годъ лѣтъ, и óба находятся въ здрáвомъ умѣ. д) Родства между нúми духóвнаго, или плотскаго родства и свойства, возбранúющаго по óстановленію Св. Церкви брáкъ, никакóго нѣтъ. е) Женúхъ не имѣетъ живáго, а невѣста не имѣетъ живáго, и

ё) Къ бракосочетáнію приступáютъ óни по своéму взаúмному согласію и желáнію, а не по принýжденію, и на то имѣютъ законные повѣренные своихъ родителей. –

з) По троекрáтному óглашенію, сдѣланному въ óзначенной Церкви, 26, 30 Мая и 2 Іюня 1891 года. –

препáтствія къ семý брáку никакóго никѣмъ не óбъявлено. и) Для óдостовѣренія безпрепáтственности сегó брáка, представлúются пúсьменные докумéнты: Женúха: Удостовѣреніе Настоятеля Сурожскаго Греко-Россійскаго Христова, отъ 22 Октября 1891 года за № 30; Невѣсты: свидѣтельство о рожденіи и крещеніи ея, выданное Настоятельскимъ Ананьевской церкви, отъ 9 Мая 1891 года за № 42, и свидѣтельство Волостнаго Сельскаго Старшины. –

д) Посемъ бракосочетáніе óзначенныхъ лúцъ предположено совершúть въ вышепомянýтой Б-ѣ-л-о-с-т-о-к-е-ц-к-о-й И-м-п-е-р-а-т-о-р-с-к-о-й Со-б-о-р-н-о-й Церкви, сегó десятаго (10) днá мúсяца Іюня 1891 года. ~

въ óзаконенное врéмя, при постóронних свидѣтеляхъ. е) Что всѣ показанное здѣсь óженихъ и невѣстѣ справедлúво, въ тóмъ óдостовѣряютъ своéю пóдписью какъ óни сáми, такъ и по кáждомъ порýчúтели, съ тѣмъ, что éсли что óкажется лóжнымъ, то подписáвшіеся повúнны за то сýдъ, по прáвиламъ церкóвнымъ и по закóнамъ грáжданскимъ.

Женúхъ Адамъ Фридрúховъ Дунай, –

Невѣста Варвара Ивановна Шерешевская, а за неграмотностью ея, по ея личной прóсьбѣ расписался: Крестьянúнъ Заволóвской волости, деревни Фирсовúчи, Ельскаго уѣзда, Александръ Фёдоровъ Ковальчукъ. –

Порýчители по женúхѣ: Крестьянúнъ Ельскаго уѣзда, Сурмúнской волости деревни Змúевъ, Ефúмъ Андреéвъ Змúевичъ, а за неграмотностью его по его личной прóсьбѣ, и равно и за себя расписался: крестьянúнъ того же уѣзда, Заволóченской волости, деревни Дорожани Дмúтрій Фёдоровъ Ковальчукъ. –

по невѣстѣ: Крестьянúнъ Сурмúнской волости, Ельскаго уѣзда, деревни Змúевъ Ивáнъ Андреéвъ Змúевичъ, а за неграмотностью его по его личной прóсьбѣ, и равно и за себя расписался: Крестьянúнъ того же уѣзда, Городéцкой волости деревни Новосéлокъ Марк Ромáновъ Турса –

Производúли óбыскъ: Состоящúй въ должности псаломщика при Ельскомъ Никóлаевскомъ соборѣ, священникъ Антóній Селезнёвскій.
Дúаконъ Ѳеодóръ Тимóеевъ. –
Псаломщúкъ Васúлій Кýпцовъ.

Óбыскъ брáчный. № 31-й

1891-го года сентября Іюня десятаго (10) – – – днá. По óказу ЕГО ИМПЕРАТÓРСКАГО ВЕЛИЧЕСТВА Ельскéйской Свято-Никóлаевской Соборной церкви. –

Священно-церковнослýжители производúли óбыскъ óжелающихъ вступúть въ брáкъ, и óказалось слѣдýющее: а) Женúхъ Увольненной въ запáсъ арміи Старшúй Унтеръ-óфицеръ 103-го пѣхотнаго Петровúградскаго полка, изъ крестьянъ Сокóловскаго уѣзда, Óстровской волости, деревни Мелкаго-Óстрова, Михаúлъ Стéфановъ Жилóйдо, – православнаго исповѣданія. –

жúтельствуетъ въ деревнѣ „Мелкой-Óстровъ", Óстровской волости, Сокóльскаго уѣзда. –

б) Невѣста Крестьянúнка Ельскаго уѣзда, Городéцкой волости, деревни Новосéлокъ, Марúя Ивáнова Тимóеевичъ, – православнаго исповѣданія

г) Возрастъ къ сопрýжеству úмѣютъ совершéнный, а úменно: женúхъ тридцáть девятúлѣтъ: а невѣста двадцáть девятúлѣтъ, и óба находúтся въ здрáвомъ умý. д) Родствá между нúми духóвнаго, úли плотскáго родствá и свóйства, возбранúющаго по óстановленію Св. Церкви брáкъ, никакóго нѣтъ. е) Женúхъ первóбрачный, а невѣста первóбрачная. ~

ж) Къ бракосочетáнію приступáютъ óни по своéмъ взáимномъ согласúю и желáнію, а не по принýжденію, и на то úмѣютъ совершéнное повелéніе своúхъ родúтелей. ~

з) По троекрáтномъ óглашéніи, сдѣланномъ въ óзначенной Церкви, 26-го 30-го Мая и 2-го Іюня 1891 года. ~

препáтствій къ семý брáку никакóго никѣмъ не óбъявлено. и) Для óдостовѣренія безпрепáтственности сегó брáка, представля́ются пúсьменные докумéнты; Женúха: 1-е увольнúтельной вúлъ, отъ 24-го Августа 1887 года за № 38-й, 2-е свидѣтельствó Жилóвской Óстровской Земскóй управы, отъ 8-го Іюня 1891 года за № 183-й; Невѣсты: Свидѣтельствó Городéцкаго Участкóваго Старшúны, отъ 28 Мая 1891 года за № 84-й. –

Обыскъ брачный. №№ 39-й

1891-го года июня десятаго (10) - дня. По указу Его Императорскаго Величества Тотемской Никольской Соборной церкви. -

Священно-церковнослужители произвели обыскъ о желающихъ вступить въ бракъ, и оказалось слѣдующее: а) Женихъ Крестьянинъ Тотемскаго уѣзда, Зеленковской волости, деревни Зеленки, Григорій Осиповъ Мурашкинъ, - Тотемскій-Георгій Осиповъ Мурашкинъ, - Православнаго исповѣданія. -

жительствуетъ въ деревнѣ Зеленки, Зеленковской волости, Тотемскаго уѣзда. -

б) Невѣста Крестьянка Вологодской волости, деревни Каракулы, Антонина Степановна Пирогъ, - Православнаго исповѣданія. -

в) Возрастъ къ супружеству имѣютъ совершенный, а именно: женихъ двадцать-и пять-ти лѣтъ: а невѣста двадцать-и одно-го лѣтъ, каждый - и Оба находятся въ здравомъ умѣ. г) Родства между ними духовнаго, или плотскаго родства и свойства, возбраняющаго по установленію Св. Церкви бракъ, никакого нѣтъ. д) Женихъ первый бракосочетается, а невѣста первый бракосочетается. - е) Къ бракосочетанію приступаютъ Они по своему взаимному согласію и желанію, а не по принужденію, и на то имѣютъ словесное позволеніе своихъ родителей. -

ж) По троекратному оглашенію, сдѣланному въ означенной Церкви, 26-го 30-го Мая и 2-го Іюня 1891 года. -

препятствія къ семъ браку никакого никѣмъ не объявлено. и) Для удостовѣренія безпрепятственности сего брака, представляются письменные документы; Жениха: 1-е свидѣтельство о явкѣ къ исполненію воинской повинности, выданное Тотемскимъ Уѣзднымъ по воинской повинности присутствіемъ, отъ 9-го Ноября 1886 года за №№ 2794-мъ; 2-е Метрическое свидѣтельство о рожденіи и крещеніи его отъ 12-го дня Мая сего года 1891 года за №№ 44-мъ и 3-е Удостовѣреніе Зеленковскаго Волостнаго Правленія, Тотемскаго уѣзда, отъ 21 Мая 1891 года за №№ 233-мъ; Невѣсты: Удостовѣреніе Вологодскаго Волостнаго Правленія, Тотемскаго уѣзда, отъ 9-го Іюня 1891 года за №№ 830-мъ. -

---

Женихъ Милашъ Стефановъ Жалойда -

Невѣста Марія Ивлина Тимофѣева, а Ея несовершеннолѣтную по малолѣтству отца Православной церковнымъ Совѣтомъ Тотемскаго

Поручители по женихѣ: Крестьянинъ Сокольскаго уѣзда, деревни Сѣверной острова Федоръ Ивановъ Гривкъ, а Замужняго, по его личной просьбѣ, и равно и за себя расписался Крестьянинъ Тотемскаго уѣзда, деревни Малаго-острова, Илья Степановъ Жалойда -

_____ по невѣстѣ: Крестьянинъ Тотемскаго уѣзда, Чуровской волости деревни Замужъ, Михаилъ Павловъ Майсакъ, а За него неграмотнаго по его личной просьбѣ, и равно и за себя расписался: крестьянинъ Тотемскаго уѣзда и волости деревни Новосѣлокъ Маркъ Романовъ Турсовъ.

Производили Обыскъ: Состоящій въ должности Священника, при Тотемскомъ Никольскомъ Соборѣ, Священникъ Антоній Сахаровъ
Діаконъ Осодоръ Тимоѳеевъ -
Псаломщикъ Василій Куликовъ

д) Посемъ бракосочетáніе óзначенныхъ лúцъ предположено совершúть въ вышеупомянýтой Б-л-г-о-с-т-о-к-е-к-о-й М-к-о-л-а-е-в-е-к-о-й Со-б-о-рной Церкви, сегó десятаго (10) дня мúсяца Іюня 1891 года. ~

въ óзаконенное врéмя, при постóронних свидéтелях. е) Что всé показанное здѣсь óб женихѣ и невéстѣ справедлúво, въ тóм óудостовéряют своéю пóдписью как óни сáми, так и по кáждом порýчúтели, съ тѣм, что éсли что óкажется лóжным, то подписáвшіеся повúнны за то сýд, по прáвилам церкóвным и по закóнам грáжданскім.

Женúхъ Дмúтрій, По метрúкѣ Георгій, óсипов, мирянúнъ, православнаго исповѣданія.

Невéста Крестьянка, Двúнскій вúенетъ, деревни Карáкуль, Антóния Стéфанова Пáнфу-
рова, по ея сúльскому приговóру расписáлся, крестьянúнъ деревни Зéвекъ, Завóлжскій вúенетъ, Túнскаго úзда Василій Ивáновъ Фéмин.

Порýчúтели по женúхѣ: Крестьянúнъ деревни Зéвекъ, Túнскаго вúенета, Иван Викéнтіевъ Смолúнскій и крестьянúнъ деревни Карáкулъ, Двúнскаго вúенета, Осúпъ Яковлевъ Лéкаѣ.

по невéстѣ: Крестьянúнъ деревни Кóлкинъ, Завóлжскаго вúенета, Túнскаго úзда Óсипъ Ивáновъ Фéмичъ, а за него неграмотнаго по его сúльскому приговóру и за себя расписáлся крестьянúнъ деревни Бéлички, тогó же вúенета и úзда Василій Ивáновъ Фéмин

Производúли óбыскъ: Состоящій въ должности полúцейскаго, при Túнскомъ Никóлаевскомъ сóборѣ, Священникъ Антóній Смирновскій.
Дúаконъ Фéодоръ Тúхоновъ. –
Полúцейскій К. Кýлаевъ

Óбыскъ брáчный. № 33-й

1891-го гóда сúмнадцатаго Іюня десятáго (10) – – – днѧ. По óказу Егó Імпéраторскаго Велúчества Túнскій Никóлаевскій сóборный церкви. –

Священно-и-церковнослýжúтели произвóдили óбыскъ óб желáющих вступúть въ брáкъ, и óказалось слѣдýющее: а) Женúхъ Увóльненной въ запáс арміи ефрéйторъ 17-го резервнаго пѣхотнаго батальóна (кадрового), изъ сúщих городá Брýсиловъ, Гродненскій губéрніи, Лаврентій Ивановъ Бúлицкій, – православнаго исповѣданія. –

жúтельствуетъ на станцúи „Túнскаго“ № 3. М.Д. Túнскаго úзда. ~

б) Невéста Крестьянка Гродненскій губéрніи, Сúротъ Túнскаго úзда, Полéвецкій вúенетъ, деревни Сýшней, Софúи Ивановы Сорóкинскаѧ, – православнаго исповѣданія. ~

г) Возрáстъ къ сопрýжеству úмѣютъ совершéнный, а úменно: женúхъ д-в-а-д-ц-а-т-ь в-о-с-ь-м-и лѣтъ: а невéста д-в-а-д-ц-а-т-и ч-е-т-ы-рех лѣтъ, и óба находáтся въ здрáвом сýмѣ. д) Родствá между нúми дýховнаго, úли плотскаго родствá и свóйствá, возбранúющаго по óстановленію Св. Церкви брáкъ, никакóго нѣтъ. е) Женúхъ н-е р-в-о-м-у б-р-а-к-о-м-у, а невéста н-е-р-в-о-м-у б-р-а-к-о-м-у. ~

ж) Къ брáкосочетáнію приступáют óни по своéм взаúмном согласію и желáнію, а не по принýжденію, и на то úмѣютъ словесное повелéніе своúх родúтелей. ~

з) По трóекрáтном óглашéніи, сдѣланном въ óзначенной Церкви, 30-го Мая, 2-го и 9-го Іюня 1891 года. –

препáтствій къ семý брáку никакóго никѣмъ не óбъявлено. и) Для óдостовѣренія безпрепáтственности сегó брáка, представля́ютъ пúсьменные докумéнты; Женúхъ: 1) Увóльнительнóй вúенетъ, отъ 26-го Авгýста 1889 года за № 179-й; 2, Пáспортъ Прýсскаго внýтренняго Управ. отъ 10-го Мая 1891 года за № 681-й и 3-е, Метрúческое свúдѣтельство о рождéніи и крещéніи воспúтанника Пастóрскаго Прýсскаго Евангелúческаго úзда отъ 8-го Іюня 1891 года за № 78-й. Невéстою: 1, Пáспортъ Полéвецкаго Вúленскаго правленія, отъ 16 Авгýста 1890 года за № 82-й; 2, Метрúческая Вы́пись о рождéніи и Крещéніи ея, воспúтанной Пастóрскому Субáкинскаго úзда, отъ 6-го Іюня 1891 года за № 22-й и 3-е удостовѣреніе Túнскаго Крещéнія, Полéвецкой вúенетъ, за пúсьменнаго старостú и грúмотнаго úмянúнъ. ~

Обыскъ брачный. №34-й

1891-го года сентября десятаго (10) — — дня. По указу ЕГО ИМПЕРАТОРСКАГО ВЕЛИЧЕСТВА Бешенковской Никольской Соборной церкви. —

Священно-и-церковнослужители произвели обыскъ о желающихъ вступить въ бракъ, и оказалось слѣдующее: а) Женихъ Уволенной въ запасъ арміи Ефрейторъ 3-й роты 3-го баталіона 3-й резервной артиллерійской бригады, изъ крестьянъ Гродненской губерніи Волковыскаго уѣзда, Жабчицкой волости, деревни Дроздовъ, Василій Федоровъ Мирончикъ, православнаго исповѣданія. —

жительствуетъ въ городѣ Бешенковичахъ. —

б) Невѣста Мѣщанка девятаго города Василькова, Ковалевскаго уѣзда, Гродненской губерніи, Екатерина Игнатова Гончарова, — православнаго исповѣданія. —

в) Возрастъ къ супружеству имѣютъ совершенный, а именно: женихъ тридцать девять лѣтъ: а невѣста двадцать одного лѣтъ, каждый и оба находятся въ здравомъ умѣ. д) Родства между ними духовнаго, или плотскаго родства и свойства, возбраняющаго по установленію Св. Церкви бракъ, никакого нѣтъ. е) Женихъ Четверговъ, а невѣста Четверкова. —

ж) Къ бракосочетанію приступаютъ они по своему взаимному согласію и желанію, а не по принужденію, и на то имѣютъ сыновнее позволеніе своихъ родителей. —

з) По троекратному оглашенію, сдѣланному въ означенной Церкви, 30-го Іюня и 2-го и 9-го Іюля сего года. —

препятствія къ сему браку никакого никѣмъ не объявлено. и) Для удостовѣренія безпрепятственности сего брака, представляются письменные документы: Женихъ: 1, Увольнительный билетъ, отъ 18 Сентября 1884 года за №1493; 2, Удостовѣреніе Волковыскаго Уѣзднаго Управленія, отъ 1-го Іюня 1891 года за №365. — Невѣсты: 1, Метрическая выпись отъ 23 Іюня 1891 года за №75, о рожденіи и крещеніи ея, выданная Настоятелемъ Успенской церкви и 2-е, Свидѣтельство Успенскаго Уѣзднаго Попечительнаго Общественнаго Управленія, Сокольскаго уѣзда, отъ 28-го Іюня 1891 года за №486. —

д) Посемъ бракосочетаніе означенныхъ лицъ предположено совершить въ вышеупомянутой Б-г-о-я-в-л-е-н-с-к-о-й И-и-к-о-л-а-е-в-с-к-о-й Со-бо-рной Церкви, сего десятаго (10) дня сентября Іюня 1891-го года. —

въ узаконенное время, при постороннихъ свидѣтеляхъ. і) Что все показанное здѣсь о женихѣ и невѣстѣ справедливо, въ томъ удостовѣряютъ своею подписью какъ они сами, такъ и по каждомъ поручители, съ тѣмъ, что если что окажется ложнымъ, то подписавшіеся повинны за то судъ, по правиламъ церковнымъ и по законамъ гражданскимъ.

Женихъ Лаврентій Иванов Толецкій. —

Невѣста Крестьянка Сафья Ивановна Сорокинская, а Гамерлинотнуто въ семъ именѣ прежнемъ учительскомъ: Отставной Ефрейторъ Семенъ Николаевъ Тютюневъ

Поручители по женихѣ: Мѣщанинъ города Пружанъ, Гродненской губерніи Сафья Михайловъ Тетеловъ и Мѣщанинъ города Слонима, тойже губерніи, Казиміръ Павловъ Чудебельскій. —

по невѣстѣ: Увольненный въ запасъ арміи Ефрейторъ 101-го пѣхотнаго Перемышльскаго полка Иванъ Ефремовъ Панасюкъ и Мѣщанинъ города Кобрина Іосифъ Павловъ Калинкевичъ

Производили Обыскъ: Бешенковическаго Никольскаго Собора, Настоятель, Священникъ Павелъ Зеленскій.
Діаконъ Ѳеодоръ Тимошевъ
Псаломщикъ Василій Орловскій

Обыскъ брачный. №35.

1891-го года июня десятаго №10 – – дня. По указу ЕГО ИМПЕРАТОРСКАГО ВЕЛИЧЕСТВА Белостокской Никольской Соборной церкви. –

Священно-и-церковнослужители производили обыскъ о желающихъ вступить въ бракъ, и оказалось слѣдующее: а) Женихъ Коломенскій мѣщанинъ Аѳанасій Николаевъ Бѣлостокскаго уѣзда Гродненской губерніи, Антоній Августовъ Берлановскій – православнаго исповѣданія. –

жительствуетъ въ городѣ Бѣлостокѣ. –

б) Невѣста мѣщанка города Бѣлостока Александра Іосифовна Ленковская, – православнаго исповѣданія. –

в) Возраста къ супружеству имѣютъ совершенный, а именно: женихъ двадцати трехъ лѣтъ: а невѣста восемнадцати лѣтъ, и оба находятся въ здравомъ умѣ. г) Родства между ними духовнаго, или плотскаго родства и свойства, возбраняющаго по установленію Св. Церкви бракъ, никакого нѣтъ. д) Женихъ первый браке, а невѣста первый бракомъ. –

е) Къ бракосочетанію приступаютъ они по своему взаимному согласію и желанію, а не по принужденію, и на то имѣютъ мнѣніе отъ своихъ родственниковъ, а Невѣста отъ своихъ родителей словесное позволеніе. –

ж) По троекратномъ оглашеніи, сдѣланномъ въ означенной Церкви, 26-го 30-го Мая и 2-го Іюня сего года 1891 года. –

препятствія къ семъ бракѣ никакого никѣмъ не объявлено. и) Для удостовѣренія безпрепятственности сего брака, представляются письменные документы; Жениха: 1, Свидѣтельство о всѣхъ къ исполненію воинской повинности, выданное Бѣлостокскимъ Уѣзднымъ по воинской повинности Присутствіемъ, отъ 2-го Апрѣля 1889 года за №680; 2, Метрическое свидѣтельство о рожденіи и крещеніи его, отъ 22-го Мая 1885 года за №49 и 3, Удостовѣреніе Сувалкскаго Губернскаго Коломенскомъ, отъ 24 Мая 1891 года за №84. – Невѣсты: Метрическое свидѣтельство о рожденіи и крещеніи ея, отъ 27 Іюня 1887 года за №183 и 2, Удостовѣреніе Бѣлостокской Мѣщанской Управы, отъ 28 Мая 1891 года за №485. –

д) Посемъ бракосочетаніе означенныхъ лицъ предположено совершить въ вышеупомянутой Б-л-а-г-о-с-т-о-к-с-к-о-й Н-и-к-о-л-а-е-в-с-к-о-й Со-борной Церкви, сего десятаго (10) дня сентября Іюня 1891 года. –

въ узаконенное время, при постороннихъ свидѣтеляхъ. і) Что все показанное здѣсь о женихѣ и невѣстѣ справедливо, въ томъ удостовѣряютъ своею подписью какъ они сами, такъ и по каждомъ поручители, съ тѣмъ, что если что окажется ложнымъ, то подписавшіеся повинны за то взыскъ, по правиламъ церковнымъ и по законамъ гражданскимъ.

Женихъ Василій Сеѳоровъ Миротворцевъ

Невѣста Мѣщанская Вилейская города Вилейска, Екатерина Ивановна Бончаревская, за Василіанскую по ея отцу прижимъ христіанскій Одиссавъ церковный Семеновъ Тимошевъ Гнатюкъ

Поручители по женихѣ: Крестьянинъ деревни Куровки, Жировецкой волости, Вилейскаго уѣзда, Григорій Антоновъ Шестакъ, за Василіанскій по его отцу прижимъ православный и за всѣхъ христіанскихъ крестьянинъ деревни Озерищенковъ, Тѣхъ же волости уѣзда, Тимофей Павловичъ Скородникъ. –

по невѣстѣ: Крестьянинъ Виленской губерніи, Свенцянскаго уѣзда, Казиміръ Сильвестровъ Фратишекъ за Василіанскій по его отцу прижимъ православный и за всѣхъ христіанскихъ, мѣщанинъ города Бѣлостока Антонъ Казиміровъ Кузавичъ.

Производили обыскъ: Бѣлостокской Никольской Соборной церкви: Настоятель, Священникъ Павелъ Зеленскій
Діаконъ Ѳеодоръ Тимоѳеевъ. –
Псаломщикъ Василій Куликовъ

Обыскъ брачный. №36

1891 года сентября десятаго № 10 дня. По указу Его Императорскаго Величества Белостокской Никольской Соборной церкви,

Священно-и-церковнослужители производили обыскъ о желающихъ вступить въ бракъ, и оказалось слѣдующее: а) Женихъ Крестьянинъ Сокольскаго уѣзда, Гродненской губерніи, деревни Студянки, Терновскій волости, Иванъ Александровъ Ласоцкій, - православнаго исповѣданія. -

жительствуетъ въ городѣ Бѣлостокѣ. -

б) Невѣста Крестьянка Бѣлостокскаго уѣзда, Коротянской волости, деревни Рудень, Александра Венедиктовна Шевичъ, православнаго исповѣданія. -

в) Возрастъ къ супружеству имѣютъ совершенный, а именно: женихъ двадцать лѣтъ: а невѣста восемнадцать лѣтъ, и оба находятся въ здравомъ умѣ. д) Родства между ними духовнаго, или плотскаго родства и свойства, возбраняющаго по установленію Св. Церкви бракъ, никакого нѣтъ. е) Женихъ первый брак - невѣста первый брак. -

ж) Къ браксочетанію приступаютъ они по своему взаимному согласію и желанію, а не по принужденію, и на то имѣютъ совершенное повѣреніе отъ своихъ родителей. -

з) По троекратномъ оглашеніи, сдѣланномъ въ означенной Церкви, 26го 30го Мая и 2го сего Іюня мѣсяцовъ 1891 года. -

препятствія къ семъ бракѣ никакого никѣмъ не объявлено. и) Для удостовѣренія безпрепятственности сего брака, представляются письменные документы: Женихъ: 1, свидѣтельство о явкѣ къ исполненію воинской повинности, выданное Сокольскимъ Уѣзднымъ по воинской повинности Присутствіемъ отъ 18 Декабря 1889 года за № 2959 м. 2, Метрическое о рожденіи и крещеніи его отъ 6го Февраля 1870 года за № 4 м. 3, Метрическое о рожденіи и крещеніи его отъ 6го Октября 1886 года за № 69 м. и 4, свидѣтельство отъ Терновскаго Волостнаго Правленія отъ 3го Іюня 1891 года за № 612 м. - Невѣста: свидѣтельство, выданное Настоятелемъ Коротянской церкви, отъ 28 Мая 1891 года за № 40 м. -

---

д) Посемъ бракосочетаніе означенныхъ лицъ предположено совершить въ вышеупомянутой Б-л-с-т-о-к-с-к-о-й Н-к-л-а-е-в-с-к-о-й Соборной Церкви, сего десятаго (10) дня сентября Іюня 1891 года. -

въ узаконенное время, при постороннихъ свидѣтеляхъ. і) Что все показанное здѣсь о женихѣ и невѣстѣ справедливо, въ томъ удостовѣряютъ своею подписью какъ они сами, такъ и по каждомъ поручители, съ тѣмъ, что если что окажется ложнымъ, то подписавшіеся повинны за то судъ, по правиламъ церковнымъ и по законамъ гражданскимъ.

Женихъ Коллежскій Секретарь Антонъ Августовъ Германовскій. -

Невѣста Мѣщанина города Бѣлостока Александра Викторовна Семеновская Законнорожденную по исповѣди православнаго вѣроисповѣданія Семена Николаевъ Тимофѣева

Поручители по женихѣ: Мѣщанинъ города Бѣлостока Антонъ Александровичъ Зайковскій и Василій Ивановъ Ушаковскій, по равно и за самого жениха Мѣщанинъ города Бѣлостока Левъ Юлиановичъ Гончаровскій. -

по невѣстѣ: Увольненной въ запасъ арміи Корнетъ 104 пѣхотнаго Устюжскаго полка Константинъ Михайловичъ Шитковскій и увольненной въ запасъ арміи Унтеръ-офицеръ Виленскаго Военнаго трехъ-годичнаго Юнкерскаго Училища-Митавецъ Феликсъ Мартиновичъ Арентъ.

Производили Обыскъ: Бѣлостокской Никольской Соборной церкви:
Настоятель, Священникъ Павелъ Зеленскій
Діаконъ Ѳеодоръ Тѣлепневъ. -
Псаломщикъ Василій Куликовъ.

Обыскъ брачный. №37

1891го года отъ сего Іюня 7 дня (14) — дня. По указу Его Императорскаго Величества Выборгской Свято-Николаевской Соборной церкви. —

Священно-и-церковнослужители производили обыскъ о желающихъ вступить въ бракъ, и оказалось слѣдующее: а) Жениха Дворянина Уманской губерніи, Мглинскаго Никольскаго завода, православнаго исповѣданія. —

жительствуетъ на станціи „Медвѣдь" Полѣсской желѣзной дороги. —

б) Невѣста Дочь Губернскаго Секретаря Елена Игнатьевна Стефановская, — православнаго исповѣданія. —

г) возрастъ къ супружеству имѣютъ совершенный, а именно: жениха двадцать-шесть лѣтъ: а невѣста двадцать-одинъ лѣтъ, и оба находятся въ здравомъ умѣ. д) Родства между ними духовнаго, или плотскаго родства и свойства, возбраняющаго по установленію Св. Церкви браку, никакого нѣтъ. е) Жениха не — имѣетъ — а невѣста не имѣетъ отца. —

ж) Къ бракосочетанію приступаютъ они по своему взаимному согласію и желанію, а не по принужденію, и на то имѣютъ полное позволеніе своихъ родителей.

з) По троекратному оглашенію, сдѣланному въ означенной Церкви, 30го Мая, 2го и 9го Іюня сего 1891 года.

препятствія къ сему браку никакого никѣмъ не объявлено. и) Для удостовѣренія безпрепятственности сего брака, представляются письменные документы; Жениха: 1е паспортъ за № 1660 выданный 14 Августа 1879 года, 2е свидѣтельство о рожденіи и крещеніи его выданное Мѣстоблюстительнымъ Уманскимъ Уѣздной Благовѣщенской церкви, отъ 6го Іюня 1866 г. за № 168 и 3е о безбрачіи свидѣтельство о явкѣ къ исполненію воинской повинности, выданное Городничимъ, Уманскимъ, по высшей повинности присутствіемъ, отъ 7го Декабря 1885 года за № 1769 — Невѣсты: Свидѣтельство о рожденіи и крещеніи ея Фундуклеевскаго Еврейскаго Собора отъ 18 Апрѣля 1876 года за № 87 — и свидѣтельство о выданное Житковскимъ Духовнымъ Консисторіи отъ

Женихъ Иванъ Александровъ Высоцкій

Невѣста Крестьянка деревни Рудеевки Корсунскаго волости, Александра Меѳодіевна Яцевичъ, а за неграмотностью ея по ея личной просьбѣ расписался отъ имени Священникъ Симонъ Николаевъ Гагацуцкій

Поручители по женихѣ: Крестьянинъ Сквирскаго уѣзда, Каменковскій волости деревни Сенявинковъ, Мирошъ Матвѣевичъ Мокицевъ, а за него неграмотнаго по его личной просьбѣ, а равно и за себя расписался Крестьянинъ Сквирскій волости деревни Житковъ Иванъ Ивановичъ Палитскій.

по невѣстѣ: Крестьянинъ Звинягровскій волости, деревни Ельширъ-Ореховерхъ Матвѣй Ивановъ Карчевскій и крестьянинъ Сквирскій волости, деревни Житковъ Иванъ Досписковъ Семеновъ, а за нихъ неграмотныхъ по ихъ личной просьбѣ расписался Священникъ Симонъ Николаевъ Гагацуцкій

Производили Обыскъ: Выборгской Никольской Соборной церкви:
Настоятель, Священникъ Павелъ Зеленскій.
Діаконъ Ѳеодоръ Тимошевъ.
Псаломщикъ Василій Чуркинъ.

20 Іюнь 1876 года за № 7893. –

Д) Посемъ бракосочетáніе óзначенныхъ лúцъ предположено совершúть въ вышеупомя́нутой Бъ-л-о-с-т-о-к-е-к-о-м И-л-к-о-л-а-е-в-е-к-о-й С-о-б-о-р-н-о-й Це́ркви, сегó четырнадцатаго (14) дня Іюня мúнущаго 1891 года. – въ óбычное врéмя, при постóронникъ свидѣтеляхъ. Е) Что всѣ показанное здѣсь óбъ женúхъ и невѣстѣ справедлúво, въ тóмъ óбстоятельствуютъ своéю пóдписью какъ óни сáми, такъ и по кáждомъ порýчúтели, съ тѣмъ, что éсли что óкажется лóжнымъ, то подписáвшіеся повúнны за то судá, по прáвиламъ церкóвнымъ и по закóнамъ грáждáнскимъ.

Женúхъ Дворянúнъ Смоленскóй губéрніи Мúхаилъ Николáевичъ Иванóвъ.

Невѣста Елена Михайловна Стефанóвская

Порýчúтели по женúхѣ: Подпоручúкъ 64 пѣхотнáго Кóрельскаго полка Константúновъ Георгíевъ Стойкóвъ. Подпоручúкъ 64 пѣх. Кавалéрскаго полка Иванъ Анастасьевúчъ Лонгúновъ

по невѣстѣ: Студéнтъ Смóленскаго Духóвнаго Учúлища Михаúлъ Ивáновъ Стефанóвскій. Дворянúнъ Витебскóй губéрніи Мáрко Васúльевъ Ивáновъ.

Производúли óбыскъ: Бъ-л-о-с-т-о-к-е-к-о-й Николáевскій Соборнóй церкви: Состоящúй въ должностú Священúка Свящéнникъ Антóній Сóфроновъ. Дúаконъ Ѳеодóръ Тимофéевъ. – Пѣвчúй К. Кýсковъ

132

Óбыскъ брáчный. № 38

1891 года мúсяца Іюня Четырнадцатаго (14) дня. По óказу ЕГО ИМПЕРАТÓРСКАГО ВЕЛИЧЕСТВА Бъ-л-о-с-т-о-к-с-к-о-й Свято-Николáевской Соборной церкви.

Свящéнно-церковнослýжúтели произвóдúли óбыскъ óбъ желáющихъ вступúть въ брáкъ, и óказалось слѣдýющее: А) Женúхъ Увéренной въ вúтомъ городѣ Ковенскóй губéрніи Новогрудскаго Его Имперáторскаго Вели́чества пóлка и въ крестья́нствѣ Гóрскомъ Ковенскóй губéрніи Варнавúнскаго уѣзда Дмúтрúевской волóсти, деревúи Кронóвцы, Ивáнъ Макáровичъ Ивáновъ. – Православнаго исповѣданія. –

жúтельствуетъ

Б) Невѣста Мѣщанка города Юрьева, Владúмúрской губéрніи, Анастасúя Мáркова Никúтина, Православнаго исповѣданія. –

Г) Возрастъ къ супрýжествý úмѣютъ совершéнный, а úменно: женúхъ тридцать одúнъ годъ, а невѣста двадцать одúнъ годъ, и óба находятся въ здрáвомъ умѣ. Д) Родствá между нúми духóвнаго, úли плотскáго родствá и свóйства, возбранúющаго по установлéнію Св. Церкви брáкъ, никакóго нѣтъ. Е) Женúхъ не разведéнъ, а невѣста не разведéна.

Ж) Къ бракосочетáнію приступáютъ óни по своéму взáимному согласíю и желáнію, а не по принýжденію, и на то úмѣютъ Женúхъ отъ своегó грúдскаго начальствá, а Невѣста отъ своегó грúдскаго свѣтскаго начальствá. –

З) По троекрáтному óглашенію, сдѣланному въ óзначенной Церкви, 30 Мая, 2 и 9 Іюня сегó 1891 года. –

препáтствій къ семý брáку никакóго никѣмъ не óбъявлено. И) Для удостовѣренія безпрепáтственности сегó брáка, представляются пúсьменные докумéнты; Женúха: 1) увольнúтельной вúтъ, отъ 30 декабря 1885 года за № 82 1/2; 2) удостовѣреніе Смотрúтеля Курскóй странúи, 5 округа сúскаго. Упр. отъ 10 Іюня 1891 г. за № 190 3865. к свúдѣтельствý Настоятелéмъ Суджáнскаго Успéнскаго собóра, отъ 10 Іюня 1891 года за № 306. Невѣсты: Свúдѣтельствá Уѣздно-Судéбной Духóвной Консúсторіи, отъ 12 Óктября 1888 года за № 8597. –

Обыскъ брачный. №39

1891 года сентября 14 дня. По указу Его Императорскаго Величества Гомолицкой Никольской Соборной церкви.

Священно-и-церковнослужители произвели обыскъ о желающихъ вступить въ бракъ, и оказалось следующее: а) Женихъ Коммерческаго училища Козлудки Михайловской волости, Гомолицкаго уезда, Гродненской губерніи Виленскій, Римско-Католическаго исповеданія. –

жительствуетъ въ училище Козлудки Гомолицкаго уезда. –

б) Невеста Крестьянка Гомолицкаго уезда, Михайловской волости, училища Козлудки, Ольга Христофоровна Зельская - православнаго исповеданія. –

в) Возрастъ къ супружеству имеютъ совершенный, а именно: женихъ тридцать одного года лѣтъ: а невеста тридцать семь лѣтъ, и Оба находятся въ здравомъ умѣ. г) Родства между ними духовнаго, или плотскаго родства и свойства, возбраняющаго по установленію Св. Церкви бракъ, никакого нѣтъ. д) Женихъ вторично браковенчанный. –

—"— —"— —"— —, а невеста третьи браковенчанная. –

е) Къ бракосочетанію приступаютъ Они по своему взаимному согласію и желанію, а не по принужденію, и на то имѣютъ

ж) По троекратному оглашенію, сдѣланному въ означенной Церкви, 29го 30 Іюня и 1го Іюля 1891 года. –

препятствія къ сему браку никакого никѣмъ не объявлено. и) Для удостовѣренія безпрепятственности сего брака, представляются письменные документы; Женихъ - Свидѣтельство, отъ 1го Іюля 1891 года за №135, выданное Настоятелемъ Завидувецкой Каѳедральной церкви о томъ что онъ Римско-Католическаго исповѣданія. Невѣста: Метрическое свидѣтельство о смерти втораго мужа ея Эрдмана Вельгау, отъ 27 Іюля 1891 года за №447, выданное Настоятелемъ Гомолицкаго Евангелическо-Лютеранскаго прихода. –

Священно-церковнослужители Гомолицкой Никольской Соборной церкви:
Настоятель Священникъ Павелъ Зеленкевичъ.
Ключарь Священникъ Антоній Смородскій.
Діаконъ Ѳеодоръ Тимоѳеевъ.
Псаломщикъ Василій Куликовъ.

д) Посемъ бракосочетаніе означенныхъ лицъ предположено совершить въ вышеупомянутой Гомолицкой Никольской Соборной Церкви, сего четырнадцатаго (14) дня Іюля мѣсяца 1891 года. –

въ узаконенное время, при постороннихъ свидѣтеляхъ. і) Что все показанное здѣсь о женихѣ и невѣстѣ справедливо, въ томъ удостоверяютъ своею подписью какъ Они сами, такъ и по каждомъ поручители, съ тѣмъ, что если что окажется ложнымъ, то подписавшіеся повинны за то судъ, по правиламъ церковнымъ и по законамъ гражданскимъ.

Женихъ Виленскій Мѣщанинъ Іосифъ Пиракъ

Невѣста Коммерческаго училища Козлудки Гомолицкаго уѣзда Ольга Христофорова Зельская

Поручители по женихѣ: Классный медицинскій фельдшеръ 10 Драгунскаго Новотроицкаго Екатеринославскаго полка Коммерческій Регистраторъ Николай Ивановичъ Кирѣевъ и Запасный старшій писарь Штаба Его Императорскаго Величества Капитанъ Николай Андреевъ Крестовскій

по невѣстѣ: Адъютантъ Казанскаго полка, Потомственный Дворянинъ Андрей Михайловичъ Лѣховичъ. – Дворянинъ Петръ Константиновичъ Виленковскій

д) Посемъ бракосочета́ніе о́бъ-явленныхъ ли́цъ предположено́ соверши́ть въ вышеупомя́нутой Б-е-л-о-с-т-о-к-с-к-о-й Н-и-к-о-л-а-е-в-с-к-о-й Со-бо́рной Це́ркви, сего́ 189/ года впредь до Іюня седьмаго (7) дня. —
въ о́бъ-законе́нное вре́мя, при постороннихъ свидѣ́телхъ. е) Что всѣ показанное здѣсь о́ женихѣ и невѣстѣ справедли́во, въ то́мъ о́бъ-достовѣря́ютъ своею по́дписью какъ о́ни са́ми, та́къ и по ка́ждомъ порўчи́тели, съ тѣ́мъ, что е́сли что о́кажется ло́жнымъ, то подписа́вшіеся пови́нны за то́ отвѣ́тъ, по пра́вилами церко́внымъ и по зако́намъ граждански́мъ.

Женихъ Адольфъ Осиповъ Живицкій

Невѣ́ста Ольга Христофоровна Зейбахъ, о винепрасномъ оженихахъ и невѣсту по пр-~~о~~глашеніи трое́кратномъ совершилъ Священникъ Николаевской Гарнизонной церкви

Порўчи́тели по женихѣ: Мѣщанинъ города Бѣлостока Павелъ Осиповъ Тоцкій и Вѣнскій нерегистрантъ посемейной кре́стьянъ, а равно и Ваканъ рядовой увольненный въ запасъ арміи фельдфебель 11го Гренадерскаго Фанагорійскаго Сувороваго полка Викентій Викентьевичъ Коледа

по невѣ́стѣ: Коло́нистъ Бѣлостокскаго уѣзда Михайловской волости, колоніи Новгурки Густавъ Христіановичъ Зейбахъ и Мѣщанинъ города Тосно Новгородской губерніи Юлій Карловичъ Лесберга. —

Производи́ли о́бы́скъ: Бѣлостокской Никола́евской соборной церкви:
Священникъ І. Фуссь.
Діаконъ Ѳедоръ Тимоѳеевъ
Псаломщикъ Василій Куликовъ

О́БЫСКЪ БРА́ЧНЫЙ. №№ 40-й

1891-го го́да отъ Рождества Христова седьмаго (7) - - - - дня. По ўка́зу Его́ Императо́рскаго Вели́чества Бѣлостокской Никола́евской соборной церкви.

Священно-и-церковнослу́жители произвели́ о́бы́скъ о желающихъ вступи́ть въ бра́къ, и о́казалось слѣ́дующее: а) Женихъ Увольненной въ запасъ арміи, полковой писарь Фельдфебельскаго Звенья, 64-го стрѣлковаго Кавказскаго полка, изъ крестьянъ Минской губерніи Новогрудскаго уѣзда, Мирской волости, деревни Верека, Вероисповѣданія Римско-Католическаго исповѣданія. —

жительствуетъ въ городѣ Бѣлостокѣ. —

б) Невѣ́ста Вдова писаря отставного разряду, изъ мѣщанъ Заштатнаго города Мстова, деревни Матевичъ-Вельминъ, Параскева Ст~~е~~ипановна Кремеръ, Православнаго исповѣданія. —

в) Возра́стъ ихъ къ супру́жеству имѣ́ютъ совершѣ́нный, а и́менно: женихъ д-в-а-д-ц-а-т-и в-о-с-ь-м-и лѣ́тъ: а невѣ́ста т-р-и-д-ц-а-т-и — лѣ́тъ, и о́ба нахо́дятся въ здра́вомъ ўмѣ́. г) Родства́ между ни́ми духо́внаго, и́ли плотскаго родства́ и свойства́, возбраня́ющаго по ўстановле́нію Св. Це́ркви бра́къ, никако́го нѣ́тъ. д) Женихъ п-е-р-в-ы-м-ъ б-р-а-к-о-м-ъ, а невѣ́ста в-т-о-р-ы-м-ъ б-р-а-к-о-м-ъ.
е) Къ бракосочета́нію приступа́ютъ о́ни по своему́ взаи́мному согла́сію и жела́нію, а не по принўжде́нію, и на то́ и́мѣ́ютъ словесное позволеніе своихъ родственниковъ. —

ж) По троекра́тномъ ўгла́шеніи, сдѣ́лянномъ въ ўпомя́нутой Це́ркви, 29-го 30-го Іюня и 1-го Іюля 1891-го года. —

препя́тствія къ сему́ бра́ку никако́го никѣ́мъ не о́бъ-я́влено. и) Для ўдостовѣ́ренія безпрепя́тственности сего́ бра́ка, представля́ются пи́сьменные докумѣ́нты: Женихомъ — Увольнительной отъ 1-го Іюня 1891-го года за №№ 2412-й; Невѣстой: Метрическое свидѣтельство о рожденіи ея, Кремеръ, отъ 29-го Апрѣля 1890 года за №№ 36-й и Ордеръ выданный отъ Мирской Гарнизонной Управленія, Гродненской губерніи, Бѣлостокскаго уѣзда, выданный 14-го Іюня 1890 года за №№ 212-й. —

Обыскъ брачный. №41

1891-го года июля седьмого (7) – – – дня. По указу ЕГВ Императорскаго Величества Елисаветпольской Николаевской Соборной церкви

Священно-церковнослужители производили обыскъ о желающихъ вступить въ бракъ, и оказалось слѣдующее: а) Жениха Уволенный въ запасъ ефрейторъ, младшій фейерверкеръ 8-й Конно-Артиллерійской бригады, изъ крестьянъ Минской губерніи Слуцкаго уѣзда, Романовской волости, деревни Лопатичей, Тимофей Семеновичъ Власовецъ, православнаго исповѣданія. –

жительствуетъ въ городѣ Елисаветполѣ. –

б) Невѣста мѣщанка города Елисаветполя Екатерина Яковлевна Бѣлоконь, православнаго исповѣданія. –

в) Возрастъ къ супружеству имѣютъ совершенный, а именно: женихъ двадцать одинъ годъ: а невѣста девятнадцать лѣтъ, и оба находятся въ здравомъ умѣ. г) Родства между ними духовнаго, или плотскаго родства и свойства, возбраняющаго по установленію Св. Церкви бракъ, никакого нѣтъ. д) Женихъ первый – браку, а невѣста первый – браку. –

е) Къ бракосочетанію приступаютъ они по своему взаимному согласію и желанію, а не по принужденію, и на то имѣютъ словесное разрѣшеніе своихъ родителей.

ж) По троекратному оглашенію, сдѣланному въ означенной Церкви, 29-го 30-го Іюня и 7-го Іюля 1891 года. –

препятствія къ сему браку никакого никѣмъ не объявлено. и) Для удостовѣренія безпрепятственности сего брака, представляются письменные документы: Жениха – Увольнительный билетъ, отъ 1-го Декабря 1888 года за №1777-м и Удостовѣреніе Елисаветпольскаго Полицейскаго Управленія, отъ 30 Іюня 1891 года за №1737-м. – Невѣсты. Удостовѣреніе Елисаветпольской Городской Управы, отъ 8-го Іюля 1891 года за №893-м. –

Женихъ Варѳоломей Варѳоломѣевичъ Шкарупа

Невѣста Параскева Ѳиридоновна Коцюръ, изъ Вознесенскую посадской пристани росписаться Старшій писарь 64-го пѣхотнаго Кавказскаго полка Михаилъ Петровичъ Назаровъ

Поручители по женихѣ: 64-го пѣхотнаго Кавказскаго полка фейерверкеръ Алексѣй Ивановичъ Ивановъ и Старшій писарь Петровичъ Ершовъ

по невѣстѣ: 64-го пѣхотнаго Кавказскаго полка фейерверкеръ Викторъ Осиповичъ Тобольскій и того же полка писарь Витеръ-Ѳеодоръ Антоновичъ Карповичъ

Производили обыскъ: Елисаветпольской Николаевской Соборной церкви:
Священникъ І. Фурсовъ.
Діаконъ Ѳеодоръ Тихомировъ. –
Помощникъ Василій Куликовъ

д) Посемъ бракосочетáніе óзначенныхъ лúцъ предположено совершúть въ вышеóпомянýтой Б-ы-о-с-т-о-к-с-к-о-й М-и-к-о-л-а-е-в-с-к-о-й С-о-б-о-рной Церкви, сегó 1891 года имéющаго быть седьмáго (7) дня.

въ óзаконéнное врéмя, при постóронникъ свидѣтеляхъ. ї) Что всѣ показáнное здѣсь óженихѣ и невѣстѣ справедлúво, въ тóмъ óудостовѣряютъ своéю пóдписью какъ óни сáми, такъ и по каждомъ порýчителú, съ тѣмъ, что éсли что óкажется лóжнымъ, то подписáвшіеся повúнны за то сýдъ, по прáвиламъ церкóвнымъ и по закóнамъ грáжданскимъ.

Женúхъ Тимофей Семеновичъ Ермаковъ

Невѣста Екатерина Яковлевна Ба[illegible]ко, съ законнорождённою по ея мéстному просвúтерскаго вúроисповѣданія Семёномъ Николаевымъ Бýтузовымъ

Порýчúтели по женúхѣ: Крестьянúнъ Яковецкой волости, деревни Курбякъ, Бúлостокскаго уѣзда, Григорій Ваúловичъ Твéшковъ, и Зимнемъ непремéнномъ посúльномъ прúставѣ, и равно и óбъ себѣ росписáвшійся: Крестьянúнъ Сокóльскаго уѣзда Каменéцкой волости, деревни Ясенóвки Игнатій Ивановъ Курбякъ

по невѣстѣ: Мѣщанúнъ города Бѣлостóки Мейеръ Ивановичъ Керцúусъ, и Зимнемъ непремéнномъ посúльномъ прúставѣ, и равно и óбъ себѣ росписáвшійся: óбщенной въ запáсѣ арміи рядовой 6й пѣхóтнаго Фенцúлірскаго полка Капитóлинъ Павловъ Кухарéвскій.

Производúли óбыскъ: Бѣлостóкской Николáевской Сóборной церкви,
Свящéнникъ І. Фóрсовъ.
Дiáконъ Фёдоръ Тюлéневъ.
Псаломщúкъ Василій Курсóвъ.

Óбыскъ брáчный. №42й

1891го гóда сúмъ сéдьмаго (14) днá. По óказу ЕГО ІМПЕРАТóРСКАГО ВЕЛúЧЕСТВА Бѣлостóкской Никóлаевской Сóборной церкви

свящéнно-и-церкóвнослýжúтели произвóдили óбыскъ óбъ желáющихъ вступúть въ брáкъ, и óказалось слѣдýющее: а) Женúхъ Увóленной въ запáсъ арміи Лейбъ-Гвардéйскаго Егéрскаго 11го Драгýнскаго Харькóвскаго полка, изъ крестьянъ Грóдненской губéрніи Сокóльскаго уѣзда Вельúчской волости, деревни Заéнчикъ Иванъ Ивановъ Зенéвичъ, — православнаго испóвѣданія. — жúтельствуетъ въ гóродѣ Бѣлостóкѣ.

б) Невѣста Крестьянúка Грóдненской губéрніи Сокóльскаго уѣзда, деревни Бýрлаки Стéпка, Александра незаконнорождённая Янúсовна, — Римско-Католúческаго испóвѣданія. —

в) Возрастъ къ сóпряженію úмѣютъ совершéнный, а úменно: женúхъ т-р и д-ц-а-т- п — лѣтъ: а невѣста д-в-а-д-ц-а-т-и д-в-у-х-ъ лѣтъ, и óба находúтся въ здрáвомъ óумѣ. г) Родствá между нúми дýховнаго, úли плотскáго родствá и свóйствá, возбранúющаго по óустановлéнію Св. Церкви брáкъ, никакóго нѣтъ. д) Женúхъ п-е-р-в-ы-м-ъ в-р-а-к-о-м-ъ, а невѣста т-е-р-в-а-я-ъ в-р-а-к-о-м-ъ.

е) Къ брáкосочетáнію пристýпаютъ óни по своемъ взáимномъ согласúю и желáнію, а не по принýжденію, и на то úмѣютъ словéсное повелéніе своúхъ родúтелей. —

ж) По трóекрáтномъ óглашéніи, сдѣланномъ въ óзначенной Церкви, 29го 30го Іюня и 1го Іюля 1891го гóда. —

препúтствія къ семý брáку никакóго никѣмъ не óбъявлено. и) Для óудостовѣренія безпрепúтственности сегó брáка, предстáвлúются пúсьменные докýменты; [illegible] 1го увольнúтельной вúлъ отъ 26 Ноября 1888 года За №3432/104, 2е Бúлетъ Зимнягó Уполномóченнаго Правúтельствующаго отъ 4го Іюня 1891 г. За №365ум. 3е Удостовѣреніе Настоятéля Сóдержимовской церкви, отъ 2го Іюня 1891 года За №84ум и 4е свúдѣтельство тогó же Настоятéля церкви, отъ 1го Іюня 1891 года За №85ум. — Невѣстою: Метрúческая вúпись о рождéніи и крещéніи съ Настоятéлемъ Коренúцкаго Римско-Католúческаго костёла, отъ 21го Іюня 1891 года За №1811ум. Свúдѣтельство о смéшанномъ Р. Като[illegible] отъ 1го Октóбря 1890 г. За №77, и Свúдѣтельство Настоятéля тогó же костёла, отъ 23го Іюня 1890 года За №57ум. —

137

Обыскъ брачный. №43.

1891 года сентября 14 дня. По указу ЕГО ИМПЕРАТОРСКАГО ВЕЛИЧЕСТВА Белостокской Николаевской Соборной церкви

Священно-и-церковнослужители производили Обыскъ о желающихъ вступить въ бракъ, и оказалось слѣдующее: а) Женихъ Уволенный въ запасъ арміи, ефрейторъ 10 Драгунскаго Екатеринославскаго полка, изъ крестьянъ Минской губерніи и уѣзда, Старосельской волости, Николай Иванович Лукьянов - Православнаго исповѣданія. - жительствуетъ въ городѣ Белостокѣ. -

б) Невѣста Крестьянка Минской губерніи, Пинскаго уѣзда, Мирадовской волости, деревни Вельчева, Евгенія Осиповна Иванова, - Римско-Католическаго исповѣданія. -

в) Возрастъ къ супружеству имѣютъ совершенный, а именно: женихъ д-в-а-д-ц-а-т-ь с-е-м-ь лѣтъ: а невѣста д-в-а-д-ц-а-т-ь — лѣтъ, и Оба находятся въ здравомъ умѣ. д) Родства между ними духовнаго, или плотскаго родства и свойства, возбраняющаго по установленію Св. Церкви бракъ, никакого нѣтъ. е) Женихъ н-е-р-в-о-м-ъ р-р-а-к-о-м-ъ, а невѣста н-е-р-в-о-м-ъ р-а-к-о-м-ъ.

ж) Къ бракосочетанію приступаютъ Они по своемъ взаимномъ согласію и желанію, а не по принужденію, и на то имѣютъ словесное позволеніе своихъ родныхъ. -

з) По троекратномъ оглашеніи, сдѣланномъ въ означенной Церкви, 29-го 30-го Іюня и 1-го Іюля 1891 года. -

препятствій къ семъ бракѣ никакого никѣмъ не объявлено. и) Для удостовѣренія безпрепятственности сего брака, представляются письменные документы: Метрика, Увольнительной записи, отъ 22 Января 1890 года За №376: Метрикъ Старосельскаго Управителя Правленія, отъ 31-го Декабря 1890 года За №23. - Невѣсты: Удостовѣреніе Мирадовскаго Управителя Правленія, отъ 12 Іюня 1891 г. За №880, и Метрическая выписи о рожденіи и крещеніи ея, выданная Администраторомъ Варлаамскаго Клейнодскаго Іюня 1890 года За №50. —

д) Посемъ бракосочетаніе означенныхъ лицъ предположено совершить въ вышепомянутой Белостокской Николаевской Соборной Церкви, сего 1891 года Іюля четырнадцатаго (14) дня. - въ узаконенное время, при постороннихъ свидѣтеляхъ. з) Что все показанное здѣсь о женихѣ и невѣстѣ справедливо, въ томъ удостовѣряютъ своею подписью какъ Они сами, такъ и по каждомъ поручители, съ тѣмъ, что если что окажется ложнымъ, то подписавшіеся повинны за то судъ, по правиламъ церковнымъ и по законамъ гражданскимъ.

Женихъ Иванъ Иванов Лукьянов

Невѣста Крестьянка Александра невоспитанница Евгеньевна, за неграмотностію по ея личной просьбѣ расписался Отставной Соборной церкви Сенаторъ Николаевъ Гапоновъ

Поручители по женихѣ: Отставной рядовой 8-го стрѣлковой бригада Осипъ Иванов Лукьянов Старухъ, а за него неграмотнаго, по его личной просьбѣ, за равно и за себя расписался Уволенный въ запасъ арміи рядовой 61-го пѣхотнаго Уладимірскаго полка Михаилъ Тихонов Листкадовъ

по невѣстѣ: Уволенной въ запасъ арміи рядовой 61-го пѣхотнаго Уладимірскаго полка Савелій Яковлев Яковлевъ, а за неграмотнаго, по его личной просьбѣ, за равно и за себя расписался Отставной Соборной церкви Сенаторъ Николаевъ Гапоновъ

Производили Обыскъ: Белостокской Николаевской Соборной церкви:
Священникъ Іосифъ Фудель.
Діаконъ Виторъ Яковлевъ
Псаломщикъ Василій Чулковъ

138

Обыскъ брачный. №41

1891-го года января двадцать второго (22) - дня. По указу ЕГО ИМПЕРАТОРСКАГО ВЕЛИЧЕСТВА Смоленской Никольской Соборной церкви

священно-и-церковнослужители производили обыскъ о желающихъ вступить въ бракъ, и оказалось слѣдующее: а) Женихъ Мѣщанинъ города Духовщины, Духовщинскаго уѣзда, Смоленской губерніи, села Марьинова Масловскій - православнаго исповѣданія -

жительствуетъ На станціи "Старосельцы" М. З. Ж. Д. -

б) Невѣста Крестьянка Херсонской губерніи, Ананьевскаго уѣзда, села Бирзулы Дарья Николаевна Селадушкина, - православнаго исповѣданія -

г) Возрастъ къ супружеству имѣютъ совершенный, а именно: женихъ двадцать-четыре (24) лѣтъ: а невѣста восемнадцать (18) лѣтъ, и оба находятся въ здравомъ умѣ. д) Родства между ними духовнаго, или плотскаго родства и свойства, возбраняющаго по установленію Св. Церкви бракъ, никакого нѣтъ. е) Женихъ первый браковенчанный, а невѣста первобрачная. ~

ж) Къ бракосочетанію приступаютъ они по своему взаимному согласію и желанію, а не по принужденію, и на то имѣютъ совершенное позволеніе своихъ родителей. ~

з) По троекратному оглашенію, сдѣланному въ означенной Церкви, 7-го 14-го и 20-го Января сего года 1891 года. ~

препятствія къ сему браку никакого никѣмъ не объявлено. и) Для удостовѣренія безпрепятственности сего брака, представляются письменные документы: Женихъ 1-е Свидѣтельство Духовщинскаго Мѣщанскаго Управы, отъ 15 Ноября 1890 года за №590 2-е Метрическая выписи о рожденіи и крещеніи, отъ 2-го Августа 1886 года за №36 и 3-е удостовѣреніе за свидѣтельствованіемъ Начальникомъ 1-го участка Тамъ О. Ю. З. Ж. Д. отъ 8-го Января 1891 года. - Невѣста, Метрическая выписи о рожденіи и крещеніи отъ 14 Февраля 1887 года за №18 и удостовѣреніе за свидѣтельствованіемъ Начальникомъ 1-го участка Тамъ, отъ 9-го Января 1891 года. ~

Д) Посемъ бракосочетаніе означенныхъ лицъ предположено совершить въ вышеупомянутой Смоленской Никольской Соборной Церкви, сего четырнадцатаго (14) дня мѣсяца Февраля 1891 года. ~ въ узаконенное время, при постороннихъ свидѣтеляхъ. і) Что все показанное здѣсь о женихѣ и невѣстѣ справедливо, въ томъ удостовѣряютъ своею подписью какъ они сами, такъ и по каждомъ поручители, съ тѣмъ, что если что окажется ложнымъ, то подписавшіеся повинны за то судъ, по правиламъ церковнымъ и по законамъ гражданскимъ.

Женихъ Николай Ивановъ Пушкинъ

Невѣста Крестьянка Павелина Осиповна Яковлева а Валентиновна въ супружествѣ съ законной привозятельницей отпѣтавшей церковникъ Семенъ Михайловъ Гнѣтневъ

Поручители по женихѣ: Фейерверкеръ 10-го Драгунскаго Екатеринославскаго полка Аѳанасій Стефановичъ Шилинъ и тотъ-же полка Фейерверкеръ Михаилъ Анкидиновичъ Зубаревъ. -

——— по невѣстѣ: Крестьянинъ Борщенской волости, деревни Мелешковъ, Августъ Ивановичъ Шрейберъ, а Ваша неграмотная по сей причинѣ просьбѣ, а равно за себя расписался 10-го Драгунскаго Екатеринославскаго полка Фейерверкеръ Яковъ Матвѣевъ Елисѣевъ. ~

Производили Обыскъ: Смоленской Никольской Соборной церкви Состоящій въ должности Псаломщика, Священникъ Антоній Смородинъ
Діаконъ Ѳеодоръ Тихвинскій
Псаломщикъ В. Орловъ

д) Посемъ бракосочетáніе óзначенныхъ лúцъ предположено совершúть въ вышеóпомянóтой Б-л-а-г-о-в-ѣ-щ-е-н-с-к-о-й К-а-ѳ-е-д-р-ѣ Гродненской Церкви, сегó 1891 года Іюля двадцáть втóраго (22) дня.

въ óзаконéнное врéмя, при посторóнникъ свидѣтеляхъ. е) Что всѣ показанное здѣсь óженихъ и невѣстѣ справедлúво, въ тóмъ óдостовѣряютъ своéю пóдписью какъ óни сáми, такъ и по кáждомъ порýчителя, съ тѣмъ, что éсли что óкажется лóжнымъ, то подписáвшіеся повúнны за то óдъ, по прáвиламъ церковнымъ и по закóнамъ грáжданскимъ.

Женúхъ Осúпъ Мартúновичъ Мацúевскій

Невѣста Дарія Николáевна Слобóдникъ

Порýчители по женúхъ: Мѣщанúнъ гóрода Брéста-Литóвска Николáй Ивáновъ Кýгуленко и Крестьянúнъ мúстечка Урéча, Лóсицкой óкруги, Андрéй Васúлевъ Тúтенокъ.

по невѣстѣ: Мѣщанúнъ гóрода Ушáчскаго Василій Мартúновичъ Мацúевскій и Дворянúнъ Гасúръ Хромúславовъ Фéдоровичъ

Производúли óбыскъ: Бѣлостóкской Никóлаевской соборной церкви: Священникъ І. Фурсéвъ. Сопричúтникъ Вѣдомственной Епископскаго Священникъ Антóній Смородúнскій. Дьячóкъ Фёдоръ Тимóшукъ.

Óбыскъ брáчный. №45

1891-го года Мúсяца Іюля двадцáть втóраго (22) днá. По óказу ЕГО ИМПЕРАТÓРСКАГО ВЕЛИЧЕСТВА Бѣлостóкскаго Никóлаевскаго Соборнóй церкви.

Священно-и-церковнослýжители производúли óбыскъ óжелающихъ вступúть въ брáкъ, и óказалось слѣдýющее: а) Женúхъ Крестьянúнъ Úменской губéрніи Свéнцянскагоýѣзда, Мéшетовской волóсти, мúстечка Мéшетовы, Пéтръ Францéвъ Дрóвскій, онъ же Дровóвскій, - Православнаго исповѣданія. -

жúтельствуетъ въ городѣ Бѣлостóкѣ. -

б) Невѣста Прýсская подданная Марúя-Софúя-Éвгенія-Антóнина-Аннúда Бенгардóвна-Карловна-Христиáновна Ритте, - Евангелúческо-Лютерáнскаго исповѣданія. -

г) Возрáстъ ихъ сóпружествъ имѣютъ совершéнный, а úменно: женúхъ тридцáть-úть лѣтъ: а невѣста двáдцать-úть лѣтъ, и óба находúтся въ здрáвомъ умѣ. д) Родствá между нúми дýховнаго, úли плотскáго родствá и свóйствá, возбранúющаго по óстановленію Св. Церкви брáкъ, никакóго нѣтъ. е) Женúхъ не — е — р — б — ы — ш — ъ б-р-а-к-о-с-о-ч-е-т-а-н-і-я, а невѣста не-с-р-б-а-ш-ъ б-р-а-к-о-с.

ж) Къ бракосочетáнію приступáютъ óни по своéму взаúмному согласію и желáнію, а не по принýжденію, и на то úмѣютъ словéсное повелéніе родúтелей и родственникóвъ.

з) По троекрáтномъ óглашéніи, сдѣланномъ въ óзначенной Церкви, 30-го Іюня, 7-го и 14-го Іюля 1891 года.

препúтствія къ семý брáку никакóго никúмъ не óбъявлено. и) Для óдостовѣренія безпрепúтственности сегó брáка, представля́ются пúсьменные докумéнты: Женúха - 1-е свидѣтéльство Мешетóвскаго Волостнóго Правлéнія, отъ 19 Февраля 1891 года за №2490-мъ. 2-е Свидѣтéльство Настоя́теля Пóрѣчской Рождествó-Богородúчной церкви Вúленскаго ýѣзда, Мúнской губéрніи, отъ 28-го Февраля 1891 года за №1294-мъ и 3-е разсказнóе во Всеподданѣйшемъ Прошéніи Вúленскаго Дворянства, Христúческое Свúтковскаго и Úменскаго, отъ 11-го Марта 1891 года за №12380-мъ. - Невѣсты: Метрúческая выпúска óрганденей и Крещéній, отъ 22 Февраля 1890 года за №499 и 2-е Свидѣтéльство Волынотражúщаго Врача Трúполина, отъ 8 Февраля 1891 года.

д) Посемъ бракосочетáніе óзначенныхъ лúцъ предположено совершúть въ вышеóпомянóтой Бѣ-л-о-с-т-о-к-с-к-о-й К-и-к-о-л-а-е-в-с-к-о-й Со-б-о-р-н-о-й Церкви, сегó 1891 года Íюня двадцáть втóрого (22) дня.

въ óзаконéнное врéмя, при постóронникъ свидѣтеляхъ. і) Что всѣ показáнное здѣсь óженихъ и невѣстѣ справедлúво, въ тóмъ óдостовѣряютъ своéю пóдписью какъ óни сáми, такъ и по кáждомъ порóчителю, съ тѣмъ, что éсли что óказется лóжнымъ, то подписáвшіеся повúнны за то сýдъ, по прáвиламъ церковнымъ и по закóнамъ грáжданскимъ.

Женúхъ Петръ Францúевъ Дрóщукъ онъ же Дрóщевскій

Невѣста Прусская мúлостивая Мариѝ Георгíевна Íоанна Антóнова Ромáнда Гéнриховна Каролúна Эрнестúновна Гатóвская законная дóчь Прусскаго Сýдьи по гúвнской врачебной óлсти Статскаго Совѣтника Насáтой Мартúновой Зýтисъ.

Порóчители по женúхъ: Прусскій мúровый посрéдникъ Павелъ Вукóловичъ Ковéртъ-Янúтскій и Íуревъ посéлокъ города Трéзина, Петрúковской губéрніи Бýтвилъ Алексáндръ Шмúтъ.

по невѣстѣ: Мѣщанúнъ города Бѣлостóка Викторъ Стéпановичъ Лýкашинскій и Гречéскій пóдданный Эмúль Ернестóвичъ Бóкъ.

Производúли óбыскъ: Бѣлостóкской Никóлаевской соборной церкви:
Священнúкъ І. Фуралъ.
Состоя̀щій въ должúности пóмощника
Священнúка Антóній Смородúскій.
Дúаконъ Ѳеодóръ Тимóшевъ.

Óбыскъ брáчный. №46.

1891го года Мáя мѣсяца Íюня двадцáть восьмого днѧ. По óказу ВГШ Íмпрáторскаго Вели́чества Бѣлостóкской Никóлаевской Соборной церкви

Священно-и-церковнослýжители произвóдили óбыскъ óжелáющихъ вступúть въ брáкъ, и óказалось слѣдýющее: а) Женúхъ Увóленный въ запáсъ арміи ефрéйторъ 101 пѣхóтнаго Тéрщевскаго полка, úзъ крестьянъ Гродненской губ, Сокóльскаго úзда, Островской волости деревни Бóбровникъ Антóновъ Ольхóвичъ Р. Католúческаго исповѣданія. жúтельствуетъ тамъ

б) Невѣста Крестьянка Гродненской губерніи, Бѣлостóкскаго úзда, Дóмницкой волости, деревни Огорóдничковъ Лукéрія Войтѣховна Матéйчукъ С. Православнаго исповѣданія.

г) Возрастъ къ сочетáнію úмѣютъ совершéнный, а úменно: женúхъ Двáдцати-е-с-ти лѣтъ: а невѣста Двáдцати восьми лѣтъ, и óба нахóдятся въ здрáвомъ умѣ. д) Родствá между нúми духóвнаго, úли плотскáго родствá и свóйства, возбранúющаго по óстановленію Св. Церкви брáкъ, никакóго нѣтъ. е) Женúхъ п-е-р-в-ы-м-ъ б-р-а-к-о-м-ъ, а невѣста п-е-р-в-ы-м-ъ б-р-а-к-о-м-ъ

ж) Къ бракосочетáнію приступáютъ óни по своемý взаúмному согласíю и желáнію, а не по принýжденію, и на тó úмѣютъ словéсное позволéніе родственникóвъ

з) По трóекратномъ óглашéніи, сдѣланномъ въ óзначенной Церкви, 14го, 20го и 21го Íюня сегó года 1891 года.

препáтствій къ семý брáку никакóго никѣмъ не óбъявлено. и) Для óдостовѣренія безпрепáтственности сегó брáка, представля́ются пúсьменные докумéнты: Метрúка 1го Ковельскóй православной церкви, отъ 21го Áвгуста 1889 года за №3719го, и 2го Удостовéреніе г. Пристáва 3го стáна Сокóльскаго úзда, отъ 21го Íюня 1891 года за №1679го. —

Невѣста: Удостовéреніе Мúстечковскаго Óфиціальнаго Суперинтендáнтства о бóтіи у Íсповѣди и Св. Прúчастіи, отъ 27го Íюня 1891 года за №2249го.

Обыскъ брачный. №47

1891го года Августа восемнадцатаго (18) дня. По указу ЕГО ИМПЕРАТОРСКАГО ВЕЛИЧЕСТВА Бѣлостокской Николаевской соборной церкви.

Священно-и-церковнослужители производили обыскъ о желающихъ вступить въ бракъ, и оказалось слѣдующее: а) Жениха Крестьянинъ Гродненской губерніи, Бѣлостокскаго уѣзда, Городской волости, села Новой-Выси, Иванъ Алексѣевъ Боровскій, православнаго исповѣданія. –

жительствуетъ

б) Невѣста с. Мещанка Гродненской губерніи, Бѣлостокскаго уѣзда, столѣтка Аѳанасовки, Ева Викентіева Крышпенская, Римско-Католическаго исповѣданія. –

в) Возрастъ ихъ совершеннолѣтній, а именно: жениха двадцать-одинъ-годъ-и-восемь-мѣсяцевъ: а невѣста двадцать-одинъ-годъ-и-восемь-мѣсяцевъ, и Оба находятся въ здравомъ умѣ. г) Родства между ними духовнаго, или плотскаго родства и свойства, возбраняющаго по установленію Св. Церкви бракъ, никакого нѣтъ. д) Женихъ первый браченъ, а невѣста первая-замужемъ. –

е) Къ бракосочетанію приступаютъ Они по своему взаимному согласію и желанію, а не по принужденію, и на то имѣютъ словесное-взаимное родныхъ позволеніе. –

ж) По троекратному оглашенію, сдѣланному въ означенной Церкви, 6го, 11го и 15го Августа сего 1891 года. –

з) Препятствія къ сему браку никакого никѣмъ не объявлено. и) Для удостовѣренія безпрепятственности сего брака, представляются письменные документы: Жениха – 1е, Свидѣтельство о родѣ его по Волковысской повытной (уѣздной) управѣ, выдан. Бѣлостокскимъ Уѣздн. Начальникомъ по волостной повытной присутствіи, отъ 9 Ноября 1887 года за №2480, 2е, Свидѣтельство Несвятицкаго Ново-Выскаго прихода, отъ 20 Іюня 1891 года за №128 и 3е, Свидѣтельство Городскаго Увольнительнаго правленія, отъ 12 Августа 1891 года за №699. Невѣста: 1е, Паспортъ Волостной Сельской Управы, отъ 10 Іюня 1889 года за №307, и свидѣтельство Мѣстнаго Ксендза Костела, отъ 13 Января 1889 года за №№ – 1891.

д) Посемъ бракосочетаніе означенныхъ лицъ предположено совершить въ вышепоименованной Бѣлостокской Николаевской Соборной Церкви, сего 1891 года Іюля Двадцать восьмаго (28) дня въ узаконенное время, при постороннихъ свидѣтеляхъ. е) Что все показанное здѣсь о женихѣ и невѣстѣ справедливо, въ томъ удостовѣряютъ своею подписью какъ Они сами, такъ и по каждомъ поручители, съ тѣмъ, что если что окажется ложнымъ, то подписавшіеся повинны за то въ судѣ, по правиламъ церковнымъ и по законамъ гражданскимъ.

Жениха Людвикъ Антоновъ Олехновичъ

Невѣста Крестьянка деревни Огородниковъ Пелагея Войцѣховна Матейчукъ, а за неграмотностью по ея личной просьбѣ, росписался Отставной церковникъ Семенъ Николаевъ Борисовецъ

Поручители по женихѣ: Крестьянинъ деревни Огородниковъ Петръ Казимировъ Матейчукъ и Крестьянинъ деревни Совлянъ Михаилъ Адамовъ Малиновскій

_____ по невѣстѣ: крестьянинъ Добилудской волости д. Грабовки Онипръ Михайловъ Олехновичъ и тойже деревни Ѳедоръ Михайловъ Олехновичъ, а за него неграмотнаго по личной его просьбѣ росписался Петръ Казимировъ Матейчукъ

Производили Обыскъ: Бѣлостокской Николаевской Соборной церкви: Настоятель, Протоіерей Павелъ Великій.

Состоящій въ должности Псаломщика, Священникъ Антоній Смородскій.

д) Посемъ бракосочетáніе сознáченныхъ лúцъ предположено совершúть въ вышеупомянýтой Б-ъ-л-о-с-т-о-к-с-к-о-й М-и-к-о-л-а-е-в-с-к-о-й Соборной Церкви, сегó восемнадцатаго Августа 1891-го года. е) Что всѣ показанное здѣсь óбъ женúхъ и невѣстѣ справедлúво, въ томъ óудостоквéрюютъ своéю пóдписью какъ óни сáми, такъ и по каждомъ порýчúтели, съ тѣмъ, что éсли что óкажется лóжнымъ, то подписáвшіеся повúнны за то сýдъ, по прáвиламъ церкóвнымъ и по закóнамъ граждáнскимъ.

Женúхъ Крестьянúнъ Ивáнъ Алексѣевъ Горовскій

Невѣста Мѣщанúна мúстечка Ягеновки Ева Викентьéва Жилинскáя, за-неимѣніемъ собственнаго óтца и невúсту по нéмъ ближáйшаго родственúка: Ягеновскаго церковнаго Сторожа Семéна Николáева Бутýзова

Порýчúтели по женúхѣ: Крестьянúнъ Гридковской гýберніи, Сокольскаго úзда, Брянсковской волости, деревни Новой-Свидерковщúны, Ивáнъ Николáевъ Жилúнскій, за нéго неграмотнаго по его óбщей прóсьбѣ, и равно и за себя росúянúнъ Отставной Унтеръ-óфицéръ Горовскій Ефимóвъ. —

по невѣстѣ: Крестьянúнъ Бѣлостокскаго úзда, Гридковской волости, села Новой-Воли Григóрій Алексѣевъ Горовскій, за нéго неграмотнаго по его óбщей прóсьбѣ, и равно и за себя росúянúнъ Крестьянúнъ Гридковской волости, деревни Гóвней: Андрúянъ Николáевъ Кúлончукъ. —

Производúли Óбыскъ: Бѣлостокской Николáевской соборной церкви: Состоящúй въ должúности Благочúннаго Священнúкъ Антóній Óмороковъ. Дúяконъ Ѳеодóръ Тúхомировъ. —

Óбыскъ брáчный. № 43-й

1891-го годá сúятельнаго Августа восемнадцатаго (18) днá. По óуказу ѐгѡ Имперáторскаго вéличества Бѣлостокскій Николáевской соборной церкви.

священно-и-церковнослýжúтели произвóдили Óбыскъ ѡ желáющихъ вступúть въ брáкъ, и ѡказáлось слѣдýющее: а) Женúхъ Мѣщанúнъ города Бѣлостока, Гродненской гýберніи, Юлій-Адольфъ Осипóвъ Вúстенгýзъ-Екатерúнскаго пóвѣтового жúтельства, въ городѣ Бѣлостокѣ. —

б) Невѣста Мѣщанка города Бѣлостока Юлія Стефáновна Пяташúнская, православнаго пóвѣрованія. —

в) Возрастъ къ сопрýжеству úмѣютъ совершéнный, а úменно: женúхъ д-в-а-д-ц-а-т-и п-я-т-и лѣтъ: а невѣста д-в-а-д-ц-а-т-и од-но-го ~~лѣтъ~~, гóда. и óба нахóдятся въ здрáвомъ умѣ. г) Родствá между нúми дýховнаго, úли плотскаго родствá и свóйства, возбранúющаго по óустановлéнію Ск. Церкви брáкъ, никакóго нѣтъ. д) Женúхъ Х — о — е — о — с — т — ъ. ~ „ ~ „ ~, а невѣста Д — ъ — в — и — д — е —. ~

е) Къ бракосочетáнію приступúли óни по своéмъ взаúмномъ согласúю и желáнію, а не по принýжденію, и на то úмѣютъ сúновнее повéленіе свои́х родственникóвъ. ~

ж) По троекрáтномъ ѡглашéніи, сдѣланномъ въ ѡзначенной Церкви, 6-го 11-го и 15-го сего Августа сúятельнаго 1891 гóда. —

препúтствія къ семý брáку никакóго никѣмъ не ѡкáзано. и) Для óудостовѣренія безпрепúтственности сегó брáка, представля́ются пúсьменные докýмéнты: Мещáнина 1-го Мúтрического свúдѣтельства о рождéніи и крещéніи, отъ 5-го Февраля 1880 г. за №-183-м. 2-го Паспóрта Бѣлостокской мѣщáнской Управы, отъ 31 Октября 1888 гóда за №-1628-м. 3-го Свúдѣтельства Мúтрова Бѣлостокскаго Евангелúческой Кúрхи, изъ котóраго óнъ явля́ется, отъ 27-го Íюня 1891 г. за №-909 и 4-го свúдѣтельства тогó же Мúтрова о трóекрáтномъ ѡглашéніи, отъ 16 Августа 1891 г. за №-549-м. — Невѣсты: Удостовéренія Бѣлостокской мѣщáнской Управы въ томъ, что она дóчь, ейскій 14 Августа 1891 гóда за №-936-м. —

ѳ) Посемꙋ бракосочетанїе ѡзначенныхъ лицъ предположено совершить въ вышеупомянутой Бѣлостокской Николаевской Соборной Церкви, сегѡ восемнадцатаго дня Августа мѣсяца 1891 года. ~

въ ꙋзаконенное время, при постороннихъ свидѣтеляхъ. і) Что все показанное здѣсь ѡ женихѣ и невѣстѣ справедливо, въ томъ ꙋдостовѣряютъ своею подписью какъ они сами, такъ и по каждомъ поручители, съ тѣмъ, что если что ѡкажется ложнымъ, то подписавшїеся повинны за то сꙋдꙋ, по правиламъ церковнымъ и по законамъ гражданскимъ.

Женихъ Юлій Адольфъ Освальдовичъ Вюстегубъ

Невѣста Юлія Степановна Пташинская.

Поручители по женихѣ: Дворянинъ Романъ Авраамовичъ Мухарскій и Прусскій подданный Ѳедоръ Леопольдовичъ Штегеръ. –

Бѣлостокской почтово-телеграфной

——— по невѣстѣ: почтово-телеграфной чиновникъ V разряда Владиміръ Людвиковичъ Ассенъ Аймеръ и мѣщанинъ города Бѣлостока Антонъ Осиповъ Панкевичъ

Производили Обыскъ: Бѣлостокской Николаевской Соборной церкви: Настоятель, Протоіерей Павелъ Зелинскій. Состоящій въ должности Псаломщика, Священникъ Антоній Смородскій. – Діаконъ Ѳеодоръ Тяжеловъ. –

Обыскъ брачный. № 49й

1891го года мѣсяца Августа двадцать пятаго (25) – дня. По ꙋказꙋ Егѡ Императорскагѡ Величества Бѣлостокской Николаевской Соборной церкви.

Священно-и-церковнослꙋжители производили Обыскъ ѡ желающихъ вступить въ бракъ, и ѡказалось слѣдꙋющее: а) Женихъ Мѣщанинъ города Соколки, Гродненской губерніи Леонтій Ивановъ Кейзикъ, – Православнаго Исповѣданія. –

жительствꙋетъ

в) Невѣста Крестьянка Бѣлостокскаго уѣзда, Обрубниковской волости, деревни Погорѣлокъ, Констанція Матвѣевна Козловская, – Римско-Католическаго исповѣданія. –

г) Возрастъ къ сꙋпрꙋжествꙋ имѣютъ совершенный, а именно: женихъ двадцати восьми лѣтъ: а невѣста двадцати четырехъ лѣтъ, и оба находятся въ здравомъ ꙋмѣ. д) Родства междꙋ ними дꙋховнагѡ, или плотскагѡ родства и свойства, возбраняющагѡ по ꙋстановленію Св. Церкви бракъ, никакогѡ нѣтъ. е) Женихъ вдовъ послѣ первагѡ брака, а невѣста дѣвица. ~

ѕ) Къ бракосочетанію приступаютъ они по своемꙋ взаимномꙋ согласію и желанію, а не по принꙋжденію, и на то имѣютъ словесное позволеніе своихъ родственниковъ. –

з) По троекратномꙋ ѡглашенію, сдѣланномꙋ въ ѡзначенной Церкви, 15го 18го и 25го сего Августа мѣсяца 1891го года. ~

препятствія къ семꙋ бракꙋ никакогѡ никѣмъ не ѡбявлено. и) Для ꙋдостовѣренія безпрепятственности сегѡ брака, представляются письменные докꙋменты: Жениха 1е Свидѣтельство Настоятеля Сокольской церкви, отъ 17го Августа 1891 года за № 101м и 2е Метрическая выпись о смерти и погребеніи жены его Маріанны Кейзикъ, Бѣлостокскаго Декана, отъ 13го Августа 1891 года за № 894м. – Невѣсты: Свидѣтельство Настоятеля Добриневскаго Римско-Католическаго Костела, отъ 22го Августа 1891 года за № 120м. –

Обыскъ брачный. №50

1891 года сентября первого дня (1) . . дня. По указу ВГШ Императорскаго Величества Белостокский Никольской Соборной церкви.

Священно-и-церковнослужители производили обыскъ о желающихъ вступить въ бракъ, и оказалось слѣдующее: а) Женихъ потомственный рядовой, Кагульской бригады, Пограничной стражи, изъ Крестьянъ Гродненской губерніи и уѣзда, Бѣлостокской волости, деревни Осовецъ, Петръ Марковичъ Лявко, - православнаго исповѣданія. -

жительствуетъ

б) Невѣста Мѣщанка города Бѣлостока, Гродненской губерніи, Евгенія незаконнорожденная Прейсъ, - православнаго исповѣданія. -

г) Возрастъ къ супружеству имѣютъ совершенный, а именно: женихъ двадцать одинъ и восемь имѣетъ: а невѣста восемнадцать лѣтъ, и Оба находятся въ здравомъ умѣ. д) Родства между ними духовнаго, или плотскаго родства и свойства, возбраняющаго по установленію Св. Церкви бракъ, никакого нѣтъ. е) Женихъ —, —, —, а невѣста —, —, —.

ж) Къ бракосочетанію приступаютъ Они по своему взаимному согласію и желанію, а не по принужденію, и на то имѣютъ сыновнее повиненіе своихъ родственниковъ. -

з) По троекратному оглашенію, сдѣланному въ означенной Церкви, 18-го 25-го и 29-го августа сего 1891 года. -

препятствія къ сему браку никакого никѣмъ не объявлено. и) Для удостовѣренія безпрепятственности сего брака, представляются письменные документы: Женихъ, 1-е свидѣтельство о состояніи воинской повинности за № 11531, отъ 9-го октября 1887 года; 2-е, паспортъ Гомельскаго Уѣзднаго Правленія, отъ 14-го Августа 1891 года за № 4/2783; Удостовѣреніе Старосты Полицейскаго сельскаго общества, отъ 14 Августа 1891 года, о свидѣтельствованномъ Елементіемъ Уѣзднымъ Правленіемъ, отъ 14 Августа 1891 года за № 986; Невѣста: Метрическая выписка о рожденіи и крещеніи ея, отъ мая 20 дня 1886 года; Билетъ Бѣлостокскаго Мѣщанскаго Управленія отъ 8 Августа 1891 года за № 1210 и Удостовѣреніе отъ того же Управленія, отъ 11 Августа 1891 года за № 1211. -

---

д) Посемъ бракосочетаніе означенныхъ лицъ предположено совершить въ вышеупомянутой Б-л-о-с-т-о-к-с-к-о-й Н-к-о-л-а-е-в-с-к-о-й Соборной Церкви, сего 1891 года сентября двадцать пятаго (25) дня. -

въ узаконенное время, при постороннихъ свидѣтеляхъ. і) Что все показанное здѣсь о женихѣ и невѣстѣ справедливо, въ томъ удостовѣряютъ своею подписью какъ Они сами, такъ и по каждомъ порученіи, съ тѣмъ, что если что окажется ложнымъ, то подписавшіеся повинны за то взыскательствамъ, по правиламъ церковнымъ и по законамъ гражданскимъ.

Женихъ Алексѣй Ивановъ Кезикъ. -

Невѣста Констанція Матвѣева Ковалевская, а за неграмотностью ея сельскій простой росписался: Отставной ефрейторъ Василій Алексѣевъ Тихомировъ

Поручители по женихѣ: Крестьянинъ деревни Бѣлостока, Бѣлостокской волости, Антонъ Климентіевъ Сосновскій, а за него неграмотнаго сельскій простой, справно и за себя росписался отставной рядовой 102-го пѣхотнаго Уфимскаго полка Иванъ Ивановъ Поповскій

по невѣстѣ: Крестьянинъ Обрубниковской волости, Бѣлостокскаго уѣзда, деревни Полуполокъ, Климентій Ивановъ Поповскій, а за него неграмотнаго по его сельскій простой росписался, а равно и за себя крестьянинъ той же волости деревни Красно-Кривоверовка Іоаннъ Матвѣевъ Замковскій.

Производили Обыскъ: Бѣлостокской Никольской Соборной церкви:
Священникъ І. Ефремъ.
Состоящій въ должности Псаломщика, Священникъ Антоній Смородскій.
Діаконъ Ѳеодоръ Тихомировъ. -

Обыскъ брачный. №37

1891го года сентября одиннадцатаго (11) – дня. По указу Его Императорскаго Величества Бельостокской Николаевской Соборной церкви.

Священно-церковнослужители производили обыскъ о желающихъ вступить въ бракъ, и оказалось слѣдующее: а) Женихъ Почетный Мещанинъ Сидоръ Тарасовичъ Кибко, и за него неграмотнаго мать его сестра Прасковья Тарасовна Кибко, по ея личной просьбѣ росписался увѣренная въ запасѣ арміи рядовая 10го стрѣлковаго Троицкаго полка Петръ Христофоровичъ Бабичъ

Невѣста сама лично

жительствуетъ на станціи „Старосельцы" Ю. З. ж. дор.

б) Невѣста Мѣщанка города Гродно Вдова Людовика Ивановича Маковскаго Православнаго исповѣданія. –

г) Возрастъ къ супружеству имѣютъ совершенный, а именно: женихъ двадцать одинъ годъ: а невѣста девятнадцать лѣтъ: а невѣста девятнадцать лѣтъ и десять слѣдующихъ — лѣтъ, и оба находятся въ здравомъ умѣ. д) Родства между ними духовнаго, или плотскаго родства и свойства, возбраняющаго по установленію Св. Церкви бракъ, никакого нѣтъ. е) Женихъ не состоитъ, а невѣста не состоитъ. –

ж) Къ брачному сочетанію приступаютъ они по своему взаимному согласію и желанію, а не по принужденію, и на то имѣютъ сыновнее повиненіе своихъ родителей – женихъ, а невѣста – родителей. –

з) По трехкратномъ оглашеніи, сдѣланномъ въ означенной Церкви, 30го Августа, 1го и 8го Сентября 1891го года. –

препятствій къ сему браку никакого никѣмъ не объявлено. и) Для удостовѣренія безпрепятственности сего брака, представляются письменные документы: Женихъ – Аттестатъ и водочный изъ Минскаго Губернскаго Правленія отъ 21го Іюня 1889 года за №4887го, холостой – по грамотѣ Пуховичскому с полутѣла о повѣнчаніи, отъ 14 Сентября 1891 года за №319го. Невѣста; Разрѣшеніе Аттестатъ Епископа Брестскаго на брачный вѣнецъ отъ 28 августа 1891 года за №391го. –

д) Посемъ бракосочетаніе означенныхъ лицъ предположено совершить въ вышеупомянутой Б-в-л-о-с-т-о-к-с-к-о-й Н-и-к-о-л-а-е-в-с-к-о-м С-о-б-о-р-н-о-й Церкви, сего 1891 года сентября перваго (1) дня. –

въ узаконенное время, при постороннихъ свидѣтеляхъ. і) Что все показанное здѣсь о женихѣ и невѣстѣ справедливо, въ томъ удостоверяютъ своею подписью какъ они сами, такъ и по каждомъ поручители, съ тѣмъ, что если что окажется ложнымъ, то подписавшіеся повинны за то судъ, по правиламъ церковнымъ и по законамъ гражданскимъ.

Женихъ Сидоръ Тарасовичъ Кибко, и за него неграмотнаго мать его личной просьбѣ росписался увѣренная въ запасѣ арміи рядовая 10го стрѣлковаго Троицкаго полка Петръ Христофоровичъ Бабичъ

Невѣста сама лично

Поручители по женихѣ: Увѣренный въ запасѣ арміи рядовой 10го Двинскаго Великолуцкаго полка Григорій Викентіевъ Боровскій, и за него неграмотнаго по его личной просьбѣ и указу и за себя росписался увѣренный въ запасѣ арміи рядовой 10го стрѣлковаго Троицкаго полка Петръ Христофоровичъ Бабичъ. –

по невѣстѣ: Отставной Унтеръ-офицеръ Адамъ Ботвиновъ Квецтъ и Крестьянинъ Сокольскаго уѣзда, Балтовскій волости деревни Городенки Антонъ Казиміровъ Турковскій, а за имъ неграмотнаго по его личной просьбѣ росписался: Отставной Унтеръ-офицеръ Семенъ Николаевъ Тютюевъ

Производили обыскъ: Бельостокской Николаевской Соборной церкви: Настоятель, Протоіерей Павелъ Зеленскій.
Исполняющій должность Помощника, Священникъ Антоній Свирковскій.
Діаконъ Осодоръ Пѣвческій.
Псаломщикъ Василій Куликовъ.

д) Посемъ бракосочетáніе óзначенныхъ лúцъ предположено совершúть въ вышеýпомя́нýтой Б-ю-г-о-с-т-о-к-е-к-о-й М-и-к-о-л-а-е-в-с-к-о-й Со-в-о-р-н-ой Церкви, сегó óктября 11 дня 1891 года. ~

въ óýзаконéнное врéмя, при посторóннихъ свидéтеляхъ. ѣ) Что всѣ показанное здѣсь óженихъ и невéстѣ справедлúво, въ тóмъ óýдостовéряютъ своéю пóдписью какъ óни сáми, такъ и по кáждомъ порýчúтели, съ тѣмъ, что éсли что óкажется лóжнымъ, то подписáвшіеся повúнны за то сýдý, по прáвиламъ церкóвнымъ и по закóнамъ грáждáнскимъ.

Женúхъ Бýдный Канцелярскій Служúтель Волынúнскій Иóсифъ Викóлаевичъ Пýрковскій

Невéста Сóфія Людвúковна Маковская.

Порýчúтели по женúхъ: Помощник Бухгалтера Акцизной Кадетской палаты Андрей Вáсúльевичъ Миколаенко. Свящáнник города Волковыска Домáн Мартúновичъ Мисúевскій. –

——— по невéстѣ: Мѣщáнинъ Гóрода Волковыска Антóній Дорофéевъ Мартúновъ Мисúевскій и отставнóй цéрковникъ Симóнъ Викóлаевъ Гогóтовъ. –

Производúли óбыскъ: Бѣлостóкской Никóлаевской Соборной церкви: Свящéнникъ І. Фýрсовъ. Дúяконъ Вендáктъ Врублéвскій. –

Óбыскъ брáчный. №5-й

1891-го года мѣсяца Сентября пятнáдцатаго (15) днá. По óказý ЕГО ИМПЕРАТóРСКАГО ВЕЛúЧЕСТВА Бѣлостóкской Никóлаевской Соборной церкви.

Свящéнно-ц-церковнослýжúтели производúли óбыскъ óженúхъ вступúть въ брáкъ, и óказáлось слѣдýющее: а) Женúхъ Увóленной въ Запáсъ арміи Старшій Унтеръ-офúцеръ 64-го пѣхотнáго Кавúнскаго полкá, изъ Крестьянъ Кавúнской губéрніи, Ковенскаго ýзда, Старокúтенской волúсти и сели, Иванъ Григóрьевъ Брóкевичъ, – Православнáго исповѣдáнія. ~

жúтельствýетъ

б) Невéста Крестьянка Гродненской губéрніи, Сокóлвскаго ýзда, Бытовской волúсти, деревни Мóсова, Домéтка неЗаконорождéнная – Ковшукáн – Римско-Кáтолическаго исповѣдáнія. –

г) Возрáстъ ихъ сúпрýжествъ úмѣютъ совершéнный, а úменно: женúхъ д-в-а-д-ц-а-т-и с-е-м-и лѣтъ: а невéста д-в-а-д-ц-а-т-и ч-е-т-ы-р-е-х лѣтъ, и óба нахóдятся въ здрáвомъ ýмѣ. д) Родствá между нúми дýхóвнаго, úли плотскáго родствá и свóйствá, возбранúющаго по ýстановлéнію Ск. Церкви брáкъ, никакóго нѣтъ. е) Женúхъ н-е-р-в-а-ѳ-и-к б-р-а-к-о-ѳ-ъ, а невéста н-е-р-в-а-ѳ-и-ц б-р-а-к-о-ѳ-ъ.

ё) Къ бракосочетáнію приступúли óни по своéмъ взаúмномъ согласúю и желáнію, а не по принýжденію, и на тó úмѣютъ совершéнное пóвѣренie своúхъ родúтелей. –

з) По троекрáтномъ óглашéнію, сдѣланномъ въ óзначенной Церкви, 8-го 14-го и 15-го Сентября 1891 года. ~

препáтствій къ семý брáку никакóго никѣмъ не óбнáружено. и) Для óýдостовѣренія безпрепáтственности сегó брáка, представлúются пúсьменные докýмéнты: Женúха – Увольнúтельный вúдъ отъ 7-го Сентября 1891 года За №4038; – Невéсты – Метрúческая выпúска о рождéніи и крещéніи, отъ 12 Февраля 1891 года За №134 – Свúдѣтельство выдавшее крúтическую Усúлевковскую и Супрáсльскую Консúторіи, отъ 12-го Февраля 1891 года За №31, и удостовѣреніе Бѣлостóкскаго Деканá, отъ 12 Сентября 1891 года За №974/ещ. –

а) Посемъ бракосочетáніе óзначенныхъ лúцъ предположено совершúть въ вышеупомя́нутой Б-ѣ-л-о-с-т-о-к-с-к-о-й Н-и-к-о-л-а-е-в-с-к-о-й Со-б-о-р-н-о-й Це́ркви, сегó пятнадцатаго (15) дня сентября 1891 года, въ óузаконенное врéмя, при посторóнних свидѣтеля́хъ. б) Что всѣ показанное здѣсь óбъ женúхъ и невѣстѣ справедли́во, въ то́мъ óудостовѣря́ютъ своéю по́дписью какъ óни са́ми, та́къ и по ка́ждомъ порýчúтели, съ тѣ́мъ, что е́сли что óкажется ло́жнымъ, то подписа́вшіеся повúнны за то́ суд, по пра́вилама церковнымъ и по зако́намъ гражда́нскимъ.

Женúхъ Иванъ Григорьевичъ Брыкинъ

Невѣста Домника недалекотворенная) Новицкая а по ея безграмотству расписалась согласно ея просьбѣ Викторъ Осиповичъ Трофимуркинъ

Порýчúтели по женúхъ: фельдфебель 64 пех. Казанск. полка Сидоръ Петровичъ Ермиловъ
ефрейторъ 64 пехотнаго Казанскаго полка Иванъ Васильевъ свидѣтелъ.

по невѣстѣ: крестьянинъ) мѣщанинъ г. Бѣлостока Осипъ Войтковъ Пригамейкинъ и рядовой 64 пех. Казанскаго полка Петръ Никифоровъ Очеретько, а за нихъ неграмотныхъ по личной просьбѣ росписался Викторъ Трофимуркинъ

Производúли óбыскъ: Бѣлостокскій Никола́евскій Соборнúй óтецъ, Состоя́щій въ должности Благочúннаго, Священникъ Антоній Смородскій.
Дія́конъ Ѳеодоръ Тимоѳеевъ

О́БЫСКЪ БРА́ЧНЫЙ. №853

1891го го́да мéсяца Сентя́бря двадца́тъ второ́го (22) дня. По óуказу ЕГО ІМПЕРА́ТОРСКАГО ВЕЛИ́ЧЕСТВА Бѣлостокскій Никола́евскій Соборнúй óтецъ.

Священно-и-церковнослýжúтели произвели́ óбыскъ óбъ желáющихъ вступúть въ бра́къ, и óказа́лось слѣ́дующее: а) Женúхъ Мещанинъ Белостокскаго города Карвасъ Бѣлостокскаго уѣзда, Гродненской губерніи, Александръ Осипов Курленя, Православнаго исповѣданія, жúтельствуетъ въ городѣ Бѣлостокѣ.

б) Невѣста Дочь отставнаго Коллежскаго Регистратора Маріи Никитична Кузьмина, Православнаго исповѣданія.

г) Возрастъ къ сопря́женію и́мѣютъ совершéнный, а и́менно: женúхъ С-о-р-о-к-а о-д-и-н-о-г-о лѣтъ: а невѣста С-о-р-о-к-а о-д-и-н-о-г-о лѣтъ, оба и óба находя́тся въ здра́вомъ умѣ. д) Родства́ между ни́ми дýховнаго, ани́ плотскаго родства и свóйства, возбраня́ющаго по óустановленію Св. Це́ркви бра́къ, никако́го нѣтъ. е) Женúхъ в-д-о-в-ъ п-о-с-и-ъ н-е-р-в-а-г-о б-р-а-к-о-м-ъ а невѣста п-е-р-в-а-м-ъ б-р-а-к-о-м-ъ.

ж) Къ бракосочетáнію присту́плютъ óни по своемý взаи́мному согла́сію и желáнію, а не по прину́жденію, и на то́ и́мѣютъ совершенное позволеніе своихъ родственниковъ.

з) По троекра́тномъ óглашéніи, сдѣ́ланномъ въ óзначенной Це́ркви, 8го 14го и 15го Сентября 1891 года.

препя́тствія къ семý бра́кý никако́го никѣ́мъ не óбъ́явлено. и) Для óудостовѣре́нія безпрепя́тственности сегó бра́ка, предстáвля́ются пúсьменные докумéнты: Метрическ. 1-Пономарёвскаго Мареевскаго городского общественнаго Управленія отъ 4го октября 1891 года за №№ 397 и 2е Метрическ. выпис. Бѣлостокскаго Римско-Католическаго Деканата отъ 16го Сентября 1891 года за №№ 988, о смерти 22го октября 1890 г. и погребеніи 23 того же октября его сына Мстислава-умершаго Роменскій. - Невѣста: свидѣтельства о рожденіи и крещеніи отъ 1го Марта 1882 года за №№ 44; удостовѣреніе пристава 3 стана Бѣлостокскаго отъ 22 Сентября 1891 г. за №№ 6540 и Метрич. выпис. Варшавской отдѣленія Духовнаго Консисторіи Регистратора Николая Степанова Кузьмина съ дочерью 18 года № 488.

Обыскъ брачный. №542.

1891-го года Мясяца Сентября двадцать девятаго (29) дня. По указу Его Императорскаго Величества Белостокской Свято-Николаевской соборной церкви, Гродненской губерніи, Литовской Епархіи,

священно-и-церковнослужители производили обыскъ о желающихъ вступить въ бракъ, и оказалось слѣдующее: а) Женихъ Гелгиловской губерніи Остерскаго уѣзда, Марковой волости, мѣстечка Марковка-Ковалевъ-Петръ Тарасьевъ Гусовичъ, православнаго исповѣданія. —

жительствуетъ на станціи „Минки" Брестско-Граевской Ю. Д. желѣзной дороги. —

б) Невѣста Подольской губерніи, Винницкаго уѣзда, села Стецинца, Солдатскаго дома Дарія Захаріева Урокъ, православнаго исповѣданія. —

в) Возрастъ къ супружеству имѣютъ совершенный, а именно: женихъ двадцать-одинъ-годъ лѣтъ: а невѣста восемь-надцать лѣтъ, и оба находятся въ здравомъ умѣ. д) Родства между ними духовнаго, или плотскаго родства и свойства, возбраняющаго по установленію Св. Церкви браку, никакого нѣтъ. е) Женихъ первый браковенъ, а невѣста первый браковна.

ж) Къ бракосочетанію приступаютъ они по своему взаимному согласію и желанію, а не по принужденію, и на то имѣютъ словесное повѣщеніе своихъ родственниковъ. —

з) По троекратномъ оглашеніи, сдѣланномъ въ означенной Церкви, 15-го 22-го и 29-го Сентября мѣсяца 1891-го года. —

препятствія къ семъ бракамъ никакого никѣмъ не объявлено. и) Для удостовѣренія безпрепятственности сего брака, представляются письменные документы: Женихъ — метрическое Маровское Волостное правленіе отъ 8-го Сентября 1891 года за №916. — Невѣста — Метрическое воспріемъ крещенія ея отъ 18 Ноября 1873 года за №29-го и Удостовѣреніе Пристава 3-стана, Бѣлостокскаго уѣзда, отъ 19 Сентября 1891 г. — Удостовѣреніе Священника Клошинской церкви, Бѣлостокскаго уѣзда, явочное №: т. е. Женихъ и Невѣста у исповѣди и Св. Причастія во Св. Великій Четвергъ 1891 года, отъ 19-го Сентября 1891 года за №88-мъ. —

д) Посемъ бракосочетаніе означенныхъ лицъ предположено совершить въ вышеупомянутой Б-л-с-т-о-к-с-к-о-й Н-и-к-о-л-а-е-в-с-к-о-й Со-б-о-р-н-о-й Церкви, сего 1891 года Мясяца Сентября двадцать второго (22) дня. — въ узаконенное время, при постороннихъ свидѣтеляхъ. і) Что все показанное здѣсь о женихѣ и невѣстѣ справедливо, въ томъ удостовѣряютъ своею подписью какъ они сами, такъ и по каждомъ поручителѣ, съ тѣмъ, что если что окажется ложнымъ, то подписавшіеся повинны за то судъ, по правиламъ церковнымъ и по законамъ гражданскимъ.

Женихъ Мѣщанинъ Волпитатнаго города Мярва, Сокольскаго уѣзда, Александръ Осипъ Кушеша

Невѣста Дочь Коллежскаго Регистратора Марія Никифоровна Кувшинова, за коею неразшитнаго въ церковной книгѣ престолика отказавшаго Гурко Олимъ Семеновъ Гимановъ Гнатюкъ

Поручители по женихѣ: Мѣщанинъ Волпитатнаго города Кошшина Мошковицъ Петръ Рагальскій и Крестьянинъ деревни Сокольниковъ, Гелгиловской волости, Адамъ Мартиновъ Бѣлинскій

по невѣстѣ: Крестьянинъ Брестскаго уѣзда, Усковолитовской волости, мѣстечка Россь, Дмитрій Устиновичъ Корольчукъ. состоявшій церковнымъ Старостою Симеонъ Гимановъ Гнатюкъ

Производили Обыскъ: Бѣлостокской Николаевской Соборной церкви: Священникъ въ должности Благочинническій, Священникъ Антоній Смородскій. Діаконъ Осодоръ Тимошевъ.

Обыскъ брачный. №58.

1891го года октября шестого (6) — — дня. По указу ЕГО ИМПЕРАТОРСКАГО ВЕЛИЧЕСТВА Белостокской Свято-Николаевской Соборной церкви Гродненской губернии

священно-и-церковнослужители производили обыскъ о желающихъ вступить въ бракъ, и оказалось слѣдующее: а) Женихъ Крестьянинъ Гродненской губерніи Сокольскаго уѣзда Черновской волости, Боркowскаго сельскаго общества деревни Карписки Иванъ Казимировъ Чернецкій, Римско-Католическаго исповѣданія. —

жительствуетъ въ деревнѣ „Черной-Ивси" Сокольскаго уѣзда. —

б) Невѣста Крестьянка Белостокскаго уѣзда, Дойлидской волости, деревни Совичи Марія Ивановна Демьянчукъ, Православнаго исповѣданія. —

в) Возрастъ къ супружеству имѣютъ совершенный, а именно: женихъ д-в-а-д-ц-а-т-и п-я-т-и лѣтъ: а невѣста д-в-а-д-ц-а-т-и о-д-н-а-г-о ~~лѣтъ~~ года и оба находятся въ здравомъ умѣ. г) Родства между ними духовнаго, или плотскаго родства и свойства, возбраняющаго по установленію Св. Церкви брака, никакого нѣтъ. д) Женихъ п-е-р-в-а-м-ъ б-р-а-к-о-м-ъ, а невѣста п-е-р-в-а-м-ъ б-р-а-к-о-м-ъ.

е) Къ бракосочетанію приступаютъ они по своему взаимному согласію и желанію, а не по принужденію, и на то имѣютъ законное повѣреніе своихъ родственниковъ. —

ж) По троекратному оглашенію, сдѣланному въ означенной Церкви, 22го, 29го Сентября и 6го октября 1891 года. —

препятствія къ семь браку никакого никѣмъ не объявлено. з) Для удостовѣренія безпрепятственности сего брака, представляются письменные документы: Женихъ - Вѣрное свидѣтельство о явкѣ къ исполненію воинской повинности, выданное Сокольскимъ Воинскаго повинности присутствіемъ, отъ 22 Ноября 1886 года за №3182го и Удостовѣреніе Гончковскаго Управленія Кравченія, отъ 28 Сентября 1891 г. за №990. — Невѣста: Метрическое свидѣтельство о рожденіи и крещеніи ея, отъ 4го Сентября 1891 года за №85го и Удостовѣреніе Дойлидскаго Управленія Кравченія, отъ 27 Сентября 1891 года за №876. —

Б-ж-и-о-с-т-о-к-с-к-о-й Н-и-к-о-л-а-е-в-с-к-о-й Соборной Церкви, сего 1891го года Сентября двадцать девятаго (29) дня. —

а) Посемъ бракосочетаніе означенныхъ лицъ предположено совершить въ вышеупомянутой

въ узаконенное время, при постороннихъ свидѣтеляхъ. б) Что все показанное здѣсь о женихѣ и невѣстѣ справедливо, въ томъ удостовѣряютъ своею подписью какъ они сами, такъ и по каждомъ поручители, съ тѣмъ, что если что окажется ложнымъ, то подписавшіеся повинны за то судъ, по правиламъ церковнымъ и по законамъ гражданскимъ.

Женихъ Петръ Парфентьевичъ Гельвахъ

Невѣста Дарія Захаріевна Волкъ. —

Поручители по женихѣ: Мѣщанинъ изъ города Мядзела Куропатской губерніи Иванъ Өедоровичъ Ярошикъ —
Мѣщанинъ города Бобруйска Минской губ. Петръ Николаевъ Тимчуковъ.

——— по невѣстѣ: Шавловскій потомственный дворянинъ Сергѣй Митрофановичъ Елисеевъ Мѣщанинъ города Новой-Прагы, Серпеевской губерніи, Алексѣй Григорьевъ Скрыпкинъ.

Производили обыскъ: Белостокской Николаевской Соборной церкви: Настоятель Протоіерей Павелъ Великій. —
Состоящій въ должности Помощника, Священникъ Антоній Сахаровъ.
Діаконъ Федоръ Тимофеевъ

д) Посемъ бракосочетáніе óзначенныхъ лúцъ предположено совершúть въ вышеупомянýтой Б-л-о-с-т-о-к-с-к-о-й Н-к-о-л-а-е-в-с-к-о-й Со-борной Церкви, сегó шестнáдцатаго Октября 1891 года. ē

вх óузаконéнное врéмя, при постороннúхъ свидѣтеляхъ. ї) Что всѣ показанное здѣсь óженихѣ и невѣстѣ справедлúво, въ тóмъ óудостовѣряютъ своéю пóдписью какъ óни сáми, такъ и по кáждомъ порýчителя, съ тѣмъ, что éсли что óкáжется лóжнымъ, то подписáвшіеся повúнны за то сýдъ, по прáвиламъ церкóвнымъ и по закóнамъ грáжданскимъ.

Женúхъ Крестьянúнъ Ивáнъ Кузмúровъ Горнецкій

Невѣста Крестьянка Мáрія Ивановна Деспвúнчукъ, за немнóгочúслéнностію женúха и Невѣсту по ихъ сúлной прóсьбѣ росписáлся отставúвшій óдворникъ Семéнъ Николáевъ Тимощýкъ

Порýчители по женúхѣ: Прýсскій пóддánный Ивáнъ Алексáндровъ Езеровскій, за нéго неграмóтнаго, по его сúлной прóсьбѣ, сполна и за себя росписáлся óтставной óдворовой Павéлъ Тимофéевъ Хóнчка

——— по невѣстѣ: Крестьянúнъ Домúнскій волости, деревни Совúнки Антóнъ Ивановъ Деспвúнчукъ и увóленный въ запáсъ арміи рядовой Гренадéрскаго Самогúтскаго полка Игнáтій Ивановъ Деспвúнчукъ, за нúхъ неграмóтныхъ по их сúлной прóсьбѣ росписáлся отставной óдворникъ Семéнъ Николáевъ Тимощýкъ

Производúли óбыскъ: Бѣлостóкской Никóлаевской соборной церкви: Состоя́щій въ должности Помóщника, Свящéнникъ Антóній Свородóкій.
Дúаконъ Фёдоръ Тимофéевъ.

ÓБЫСКЪ БРÁЧНЫЙ. №55.

1891-го года сúнтября тринадцатаго (13) - днá. По óуказу ЕГО ИМПЕРÁТОРСКАГО ВЕЛúЧЕСТВА Бѣлостóкской Свято-Никóлаевской соборной церкви. -

Священно-и-церковнослýжители производúли Óбыскъ óженящихся вступúть въ брáкъ, и óказалось слѣдýющее: а) Женúхъ Мѣщанúнъ города Бѣлостóка Іосúфъ Данúловъ Жýковъ, Православнаго исповѣданія. -

жúтельствýетъ въ городѣ Бѣлостóкѣ. -

б) Невѣста Прýсская пóддánная Крестьянúна Адольфóвна Мáтвѣ Римскó-Католúческаго исповѣданія. -

г) Вóзрастъ къ сопрýжеству úмѣютъ совершéнный, а úменно: женúхъ д-в-а-д-ц-а-т-и ч-е-т-ы-р-ёхъ лѣтъ: а невѣста д-е-в-я-т-н-а-д-ц-а-т-и лѣтъ, и óба нахóдятся въ здрáвомъ úмъ. д) Родства́ между нúми дýховнаго, úли плотскáго родства и свóйства, возбранúющаго по óустановлéнію Св. Церкви брáкъ, никакóго нѣтъ. е) Женúхъ п-е-р-в-ы-мъ б-р-а-к-о-мъ, а невѣста п-е-р-в-ы-мъ б-р-а-к-о-мъ.

б) Къ бракосочетáнію пристýплютъ óни по своéмъ взаúмномъ согласúю и желáнію, а не по принýжденію, и на то úмѣютъ сúновнее пóвеленіе своúхъ родúтелей. ~

з) По троекрáтномъ óглашéніи, сдѣланномъ въ óзначенной Церкви, 29-го Сентя́бря, 1-го и 6-го Октя́бря 1891 года. ~

препúтствій къ семý брáку никакóго никѣмъ не óбъявлено. и) Для óудостовѣренія безпрепúтственности сегó брáка, предстáвлúютъ пúсьменные докýмéнты: Женúха - Свúдѣтельство о свóихъ къ úсполненію воúнской пóвинности, выданное Бѣлостóкскимъ Воúнскимъ по воúнской пóвинности присýтствію, отъ 20-го Ноября 1888 года за № 2828-мъ и Удостовѣреніе Бѣлостóкской Мѣщáнской Управы, отъ 20 Сентя́бря 1891 года за № 917-мъ. - Невѣсты, Свúдѣтельство Бѣлостóкскаго Римско Католúческаго Декана, отъ 11-го Октя́бря 1891 года за № 68-мъ. -

д) Посемъ бракосочетáніе óзначенныхъ лúцъ предположено совершúть въ вышеóпомянýтой Б-ы-з-ы-с-т-о-к-о-в-с-к-о-й Н-и-к-о-л-а-е-в-с-к-о-й С-о-б-о-р-н-о-й Церкви, сегó Двенадцатаго (12) дня сúчября Октября 1891 года. —

въ óзаконéнное врéмя, при постороннúхъ свидéтеляхъ. ї) Что всѣ показанное здѣсь óженúхѣ и невѣстѣ справедлúво, въ тóмъ óудостовѣряю своéю пóдписью какъ óни сáми, такъ и по каждомъ порýчúтели, съ тѣмъ, что éсли что óкажется лóжнымъ, то подписáвшіеся повúнны за то сýдъ, по прáвиламъ церкóвнымъ и по закóнамъ грáжданскимъ.

Женúхъ Осúпъ Данúловъ Жýковъ —

Невѣста Вúктóрова Ивáновна Мáтвѣева

Порýчúтели по женúхѣ: Мѣщанúнъ города Бѣлостóка Авраáмъ Давúдовъ Смúтеръ, а за него неграмотнаго по его личной прóсьбѣ и правилъ росписáлся óбщественнúкъ мѣщанúна города Бѣлостóка Никúфоръ Демúховъ Жýковъ. —

по невѣстѣ: Мѣщанúнъ города Бѣлостóка Пётръ Войтéховъ Хорóшевскій и Унтеръ óфицеръ 7-й конно-артиллерúйской батарéи Александръ Данúловъ Жýковъ

Производúлъ óбыскъ: Бѣлостóкской Никóлаевской соборной церкви:
Настоятéль Протоіерéй Павéлъ Зелúнскій. —
Состоящúй въ должностú псаломщúка, Свящéнникъ Антóній Смородúнскій.
Дúякъ Сóфръ Тимофéевъ. —

Óбыскъ брáчный. №87

1891-го гóда Мѣсяца Ноября трúдцатаго (30) — — днá. По óказу ЕГО ИМПЕРАТóРСКАГО ВЕЛúЧЕСТВА Бѣлостóкской Рождествó-Никóлаевской Соборной церкви. —

свящéнно-и-церковнослýжúтели произвóдили óбыскъ óжелающúхъ вступúть въ брáкъ, и óказалось слѣдýющее: а) Женúхъ Крестья́нинъ Бѣлостóкскагоýѣзда, Бѣлостóкской вóлости, деревни Бѣлостóка, Владúславъ Ивáновъ Пýдровскій/он же и Пýдровскій/. Римско-Кафолúческаго исповѣдáнія

жúтельствýетъ въ деревнѣ Бѣлостóкѣ, Бѣлостóкской вóлости, Бѣлостóкскаго ýѣзда. —

б) Невѣста Крестья́нка Бѣлостóкскаго ýѣзда, Бѣлостóкской вóлости деревни Бѣлостóка, Марúя Алексѣева Баранóва, Православнаго исповѣдáнія

в) Вóзрастъ къ сопрýжеству úмѣютъ совершéнный, а úменно: женúхъ д-в-а-д-ц-а-т-и п-я-т-и лѣтъ: а невѣста д-в-а-д-ц-а-т-и — лѣтъ, и óба находя́тся въ здрáвомъ ýмѣ. г) Родства́ между нúми дýховнаго, úли плотскáго родства́ и свóйства, возбранúющаго по óустановлéнію Св. Церкви брáкъ, никакóго нѣтъ. е) Женúхъ н-е-р-в-а-е-м-ъ б-р-а-к-о-м. —"— —"— —, а невѣста н-е-р-в-а-е-м-ъ б-р-а-к-о-м. —

ѕ) Къ бракосочетáнію приступáютъ óни по своемъ взáимномъ согласúю и желáнію, а не по принýжденію, и на тó úмѣютъ словéсное óтповéленіе своúхъ родúтелей. —

з) По трóекратномъ óглашéніи, сдѣланномъ въ óзначенной Церкви, 20, 22 и 27-го Октября сúхъ числа 1891 года. —

препáтствій къ семý брáку никакóго никѣмъ не óбъявлено. и) Для óудостовѣренія безпрепáтственности сегó брáка, представля́ются пúсьменные докумéнты: метрúки — 1, Бѣлостóкскаго óбщества о явúхъ къ истúненію вéнчаться новóбрачныхъ, отъ 18-го Iюля 1888 г. за №1028 — 2, Свидѣтéльство Бѣлостóкскаго Декáнскаго правленія о крещéніи ея, отъ 20 Октября 1887 г. за №1135 и 3-е Свидѣтéльство Бѣлостóкскаго Вóлостнаго Старúшины, отъ 22 Октября 1891 г. за №1413; — Невѣста — Свидѣтéльствомъ Бѣлостóкскаго Вóлостнаго Старúшины, отъ 20 Октября 1891 г. за №1410-го. —

Обыскъ брачный. №№ 8-го

1891-го года октября десятаго (10) — — — дня. По указу ЕГО ИМПЕРАТОРСКАГО ВЕЛИЧЕСТВА Бѣлостокской Никольской соборной церкви.

Священно-и-церковнослужители произвели обыскъ о желающихъ вступить въ бракъ, и оказалось слѣдующее: а) Женихъ Крестьянинъ Гродненской губерніи уѣзда Бѣлостокской волости, села Мостовлянъ, Георгій Васильевъ Бордунъ, онъ же Пименъ-Григорій, православнаго исповѣданія. —

жительствуетъ

б) Невѣста Крестьянка Гродненской губерніи Бѣлостокскаго уѣзда Мостовецкой волости деревни Ивановки, Вдовіи Мартинова Мелехъ, римско-католическаго исповѣданія. —

в) Возрастъ къ супружеству имѣютъ совершенный, а именно: женихъ двадцати-четырехъ лѣтъ: а невѣста двадцати-четырехъ лѣтъ, и Оба находятся въ здравомъ умѣ. д) Родства между ними духовнаго, или плотскаго родства и свойства, возбраняющаго по установленію Св. Церкви браку, никакого нѣтъ. е) Женихъ первый браку, а невѣста первый бракомъ. —

ж) Къ бракосочетанію приступаютъ Они по своему взаимному согласію и желанію, а не по принужденію, и на то имѣютъ словесное позволеніе своихъ родственниковъ. —

з) По трекратномъ оглашеніи, сдѣланномъ въ означенной Церкви, 20-го 27-го Октября и 3-го Ноября 1891 года. —

препятствія къ семъ бракѣ никакого никѣмъ не объявлено. и) Для удостовѣренія безпрепятственности сего брака, представляются письменные документы: Жениха — 1-е свидѣтельство о явкѣ къ исполненію воинской повинности, выданное Гродненскимъ Уѣзднымъ по воинской повинности присутствіемъ отъ 25 Ноября 1888 года за № 5053-мъ. 2-е Метрическое свидѣтельство о его рожденіи и крещеніи отъ Сентября 1891 года за № 102-мъ и 3-е свидѣтельство объ явкѣ у Мостовлянъ и Св. Крещеніе и объ этомъ объявленіе, отъ 31 Октября 1891 года за № 114-мъ. Невѣсты: Метрическое ея о рожденіи и крещеніи, отъ 4-го Ноября 1891 года за № 55-мъ и Удостовѣреніе Ивановецкаго Волостного Правленія, отъ 11-го Октября 1891 года за № 676-мъ. —

д) Посемъ бракосочетаніе означенныхъ лицъ предположено совершить въ вышеупомянутой Бѣлостокской Никольской Соборной Церкви, сего третьяго (3) дня октября Ноября 1891 года. —

въ узаконенное время, при постороннихъ свидѣтеляхъ. і) Что все показанное здѣсь о женихѣ и невѣстѣ справедливо, въ томъ удостоверяютъ своею подписью какъ Они сами, такъ и по каждомъ поручители, съ тѣмъ, что если что окажется ложнымъ, то подписавшіеся повинны за то судъ, по правиламъ церковнымъ и по законамъ гражданскимъ.

Женихъ Владиславъ Ивановъ Чудовскій Онъ Жв Чудовскій

Невѣста Крестьянка деревни Бѣлостока, Бѣлостокскаго волости, Марія Алексѣева Баранова, а за нее неграмотную по ея личной просьбѣ росписался

Поручители по женихѣ: Отставной рядовой 10-й артиллеріи Устименскій Іосифъ Ивановъ Осиповъ Бурицкій и за него неграмотнаго по его личной просьбѣ и равно и за себя росписался, мѣщанинъ города Тикоцина, Гроднинской губерніи Болеславъ Антоновъ Билинайтисъ. —

_____ по невѣстѣ: Крестьянинъ деревни Бѣлостока, Бѣлостокскаго волости, Осипъ Евдокимовъ Мацковскій а за него неграмотнаго по его личной просьбѣ и равно и за себя росписался Крестьянинъ деревни Бѣлостока, Бѣлостокскаго волости Конецполянскій Николаевъ Чудовскій

Производили Обыскъ: Бѣлостокской Никольской соборной церкви:
Священникъ Іоаннъ Крупель.
Діаконъ Ѳеодоръ Тѣшковъ.
Псаломщикъ В. Чуприновъ

Обыскъ брачный. № 1-й

1892-го года января двенадцатаго (12) дня. По указу Его Императорскаго Величества Белостокской Никольской Соборной церкви.

Священно-и-церковнослужители произвели обыскъ о желающихъ вступить въ бракъ, и оказалось слѣдующее: а) Женихъ Крестьянинъ Виленской губерніи Свенцянскаго уѣзда Дубатовской волости деревни Весь Иванъ Семеновъ Шустицкій римско-Католическаго вѣроисп.

жительствуетъ въ г. Белостокѣ.

б) Невѣста Крестьянка Белостокскаго уѣзда Дойлидской волости деревни Бомментарт Марія Мартинова Макаль Православнаго исповѣданія.

в) Возрастъ къ супружествѣ имѣютъ совершенный, а именно: женихъ тридцать лѣтъ: а невѣста двадцать пять лѣтъ, и оба находятся въ здравомъ умѣ. г) Родства между ними духовнаго, или плотскаго родства и свойства, возбраняющаго по установленію Св. Церкви бракъ, никакого нѣтъ. д) Женихъ вдовъ, послѣ перваго брака. — , а невѣста девица. —

е) Къ бракосочетанію приступаютъ они по своему взаимному согласію и желанію, а не по принужденію, и на то имѣютъ сыновнее позволеніе своихъ родственниковъ. —

ж) По троекратномъ оглашеніи, сдѣланномъ въ означенной Церкви, 1-го 5-го и 6-го Января 1892-го года. —

з) препятствія къ семъ браку никакого никѣмъ не объявлено. и) Для удостовѣренія безпрепятственности сего брака, представляются письменные документы: Метрика — Отъ 22-го декабря Белостокскаго Столичнаго Кіевскаго Митрополичьяго Консисторскаго Управленія Лисицкаго дороги, отъ 11-го Января 1892-го года о вѣнчаніи священствовавшаго Белостокскаго Декана, отъ 4-го Января 1892-го года За № 13-мъ. — Невѣста — Удостовѣреніе Дойлидскаго Сельскаго Правленія, Белостокскаго уѣзда, Гродненской губерніи, отъ 9-го Января 1892-го года За № 6-мъ. — Отпускъ съ паспорта о поведеніи Шустицкаго въ Епархіи онаго возвращенъ Шустицкому, отъ 13 Января сего 1892-го г. За № 6-мъ. —

Женихъ Крестьянинъ Георгій Ѳомичевъ Гердунъ, по смотрѣнію сего Причтомъ,

Невѣста Крестьянка Роменія Мартинова Мелеш, за неприличностью именія и недостаточностью приданаго родителями Отставной Солдатской женой Гаврилой

Поручители по женихѣ: Крестьянинъ Волковысскаго уѣзда, Свисточской волости деревни Кіенаевъ Петръ Гавриловъ Сакъ и крестьянинъ Белостокскаго уѣзда Вавковской волости, деревни Зайчковъ Свислой Антиповъ Сидоръ, а Ванька неграмотной, по личной просьбѣ, росписемъ Отставной Солдатской женой Гаврилой Гаврилова

по невѣстѣ: Крестьянинъ Белостокскаго уѣзда, Ивановецкой волости деревни Волвки Андрей Андреевъ Красоцкій и увѣнчанный въ Запасѣ арміи рядовой 16 Артиллерійской бригады Константинъ Степановъ Бужевскій, а Ванька неграмотной, по личной просьбѣ, росписемъ Отставной Солдатской женой Гаврилой Гаврилова

Производилъ Обыскъ: Белостокской Никольской Соборной церкви:
Священникъ Іоаннъ Фурсовъ.
Діаконъ Ѳеодоръ Тимошевъ.
Псаломщикъ А. Кашицевъ.

Обыскъ брачный. №№ 2 и 3

1892-го года минувшаго Января тринадцатаго (13) — — — дня. По указу Его Императорскаго Величества Благочинническаго Никитиевской Воскресной церкви. —

Священно-и-церковнослужители производили обыскъ о желающихъ вступить въ бракъ, и оказалось слѣдующее: а) Женихъ Уволенный въ Запасъ арміи отставной писарь-старшаго разряда, 8-го Мая-тяжкотнаго Бородинскаго Его Величества полка, изъ дворянъ Ковенской губерніи Упавскаго уѣзда, Вячеславъ Ивановъ Пещеренинскій Православнаго исповѣданія. —

жительствуетъ на станціи „Старогосьевъ" М.З.Ж.д. Благовѣщенскаго уѣзда.

б) Невѣста Мѣщанка города Благовѣщенска, Гродненской губерніи Александра Иванова Керсная римско-Католическаго исповѣданія. —

г) Возрастъ къ супружеству имѣютъ совершенный, а именно: женихъ тридцать-девять лѣтъ: а невѣста двадцать-одно лѣтъ. ~~года~~ и Обѣ находятся въ здравомъ умѣ. д) Родства между ними духовнаго, или плотскаго родства и свойства, возбраняющаго по установленію Св. Церкви браку, никакого нѣтъ. е) Женихъ вдовъ, детей первого брака — „ — „ — „ — „ — „ — „ — „ —, а невѣста имѣетъ братьевъ.

ж) Къ бракосочетанію приступаютъ Они по своему взаимному согласію и желанію, а не по принужденію, и на то имѣютъ родительское повеленіе своихъ родственниковъ. —

з) По троекратномъ оглашеніи, сдѣланномъ въ означенной Церкви, 5-го 6-го и 12-го числа минувшаго Января 1892 года. —

препятствій къ сему браку никакого никѣмъ не объявлено. и) Для удостовѣренія безпрепятственности сего брака, представляются письменные документы: Жениха — 1) Послужной списокъ, отъ 20-го Августа 1888 г. за №3402, 2) Копія о протоколѣ о Присягѣ, отъ 17-го Января 1866 г. за №313 и 3) свидѣтельство о присоединеніи къ Православію въ Благовѣщенскомъ Соборѣ, отъ 29-го Октября 1888 года за №2476. — Невѣста — Метрическая выписка о рожденіи и крещеніи отъ 8-го Января 1892 года за №60 и Удостовѣреніе Благовѣщенскаго Мѣщанскаго Управленія 10-го Января 1892 года за №31. — Документы имѣются у нея только о повѣнчаніи обвѣнчана ему Іереемъ 16 Февраля 1892 г. а именно: 1) послужной списокъ за №13. 2) свидѣтельство о присоединеніи къ Православію за №14, и 3) копія о переводѣ за №15. —

Д) Посемъ бракосочетаніе означенныхъ лицъ предположено совершить въ вышеупомянутой Благовѣщенской Никольской Соборной Церкви, сего двенадцатаго (12) дня сентября Января 1892 года. ~

въ узаконенное время, при постороннихъ свидѣтеляхъ. і) Что все показанное здѣсь о женихѣ и невѣстѣ справедливо, въ томъ удостоверяютъ своею подписью какъ Они сами, такъ и по каждомъ поручители, съ тѣмъ, что если что окажется ложнымъ, то подписавшіеся повинны за то судъ, по правиламъ церковнымъ и по законамъ гражданскимъ.

Женихъ Иванъ Семеновъ Шушкій

Невѣста Крестьянка деревни Басмантории Мауръ Мартинова Мекасъ-дружину-а также какъ нераженную, имѣетъ личной правой растительности: Отца нѣтъ церковную Семенъ Николаевъ Такого поселка

Поручители по женихѣ: Крестьянинъ Благовѣщенскаго уѣзда, Критовской Волости деревни Руда Александръ Яковлевъ Урона и Крестьянинъ того же уѣзда, Вилкицкой волости, деревни Басманторіи Антонъ Андреевичъ Мекасъ.

по невѣстѣ: Крестьянинъ Благовѣщенскаго уѣзда, Благовѣщенской волости деревни Порословъ, Іоаннъ Ивановъ Шушкій — и приписывающій къ деревни Басманторіи Александръ незаконнорожденный Сопственной, первой нераженной матери отчество принято Андрей Андреевичъ Мекасъ Крестьянинъ деревни Басманторіи. —

Производили Обыскъ: Благовѣщенской Никольской Соборной церкви:
Священникъ Іоаннъ Фудель
Діаконъ Ѳедоръ Мѣщеряковъ.
Псаломщикъ Александръ Кашшевичъ.

Обыскъ брачный. №№ 2-3

1892-го года января девятнадцатого дня. По указу Его Императорскаго Величества Белостокской Никольской Соборной церкви.

Священно-и-церковнослужители производили обыскъ о желающихъ вступить въ бракъ, и оказалось слѣдующее: а) Женихъ Увольняемый въ запасъ армейской пѣхоты, мѣщанинъ г. Белостока, Александръ Ивановъ Куренковъ, 24-хъ лѣтъ, православнаго вѣроисповѣданія, Гродненской губерніи, Белостокскаго уѣзда, Белостокской волости, села Зверовки.

жительствуетъ въ г. Белостокѣ временно.

б) Невѣста Крестьянка Гродненской губерніи и уѣзда, Гирской волости, деревни Вепеновки, Софія Осипова Парфенюкъ, православнаго вѣроисповѣданія.

в) Возрастъ къ супружеству имѣютъ совершенный, а именно: женихъ двадцать семь лѣтъ: а невѣста двадцать одного года, дѣт. и оба находятся въ здравомъ умѣ. г) Родства между ними духовнаго, или плотскаго родства и свойства, возбраняющаго по установленію Св. Церкви браку, никакого нѣтъ. д) Женихъ не былъ, а невѣста не была.

е) Къ бракосочетанію приступаютъ они по своему взаимному согласію и желанію, а не по принужденію, и на то имѣютъ устное извѣщеніе своихъ родителей.

ж) По троекратномъ оглашеніи, сдѣланномъ въ означенной Церкви, 6-го 12-го и 19-го числа января 1892 года.

препятствія къ семъ бракѣ никакого никѣмъ не объявлено. з) Для удостовѣренія безпрепятственности сего брака, представляются письменные документы: Отпуска-свидѣтельства Гродненской Духовной Консисторіи отъ 24 Августа 1891 года за №№ 3422 и 2-е Свидѣтельство Гродненскаго Православнаго Духовнаго Правленія отъ 11-го Декабря 1891 года за №№ 1158. — Метрическая выписка о рожденіи и Крещеніи его, отъ 9 Іюня 1891 г. за №№ 102. 2. Паспортъ Гирскаго Духовнаго Правленія отъ 29 Мая 1890 года за №№ 21 и 3-е Удостовѣреніе того же Духовнаго Правленія отъ 24-го Января 1892 года за №№ — Документы отосланы для наведенія справокъ о говѣніи его Духовнику и обратно отъ 21 Января 1892 г. отмѣтки: Увѣдомительный билетъ за №№ 20, Свидѣтельство Духовнаго Правленія за №№ 21-го.

Женихъ Александръ Ивановичъ Куренковъ

Невѣста Мѣщанка г. Белостока Александра Ивановна Куренкова, по вѣроисповѣданію православная, по отцѣ дочь умершаго Фельдшера Ивана Николаевича Николаева.

Поручители по женихѣ: Увольняемый въ запасъ армейской пѣхоты Александръ Павловичъ Гаврилюкъ и увольняемый въ запасъ армейской пѣхоты 61-го пѣхотнаго Ингерманландскаго полка Семенъ Ефимовичъ Федюкъ. —

по невѣстѣ: Увольняемый въ запасъ Гольдингенскаго Курляндской губерніи Іосифъ Ивановичъ Гордакъ и увольняемый въ запасъ армейской фельдшеръ унтеръ-офицерскаго званія 19-го стрѣлковаго батальона Петръ Викентьевъ Медицкій

Производили Обыскъ: Белостокской Никольской Соборной церкви:
Настоятель Протоіерей Павелъ Великій
Діаконъ Ѳеодоръ Тимоѳеевъ
Псаломщикъ В. Гуляевъ
Псаломщикъ Александръ Кашшевичъ

Обыскъ брачный. №4-й

1892-го года января девятнадцатаго дня. — Днемъ. По указу Его Императорскаго Величества Белостокской Никольской Соборной церкви.

Священно-церковнослужители производили обыскъ о желающихъ вступить въ бракъ, и оказалось слѣдующее: а) Женихъ Уволенной въ запасъ арміи старшій унтеръ-офицеръ 48-го резервнаго пѣхотнаго батальона изъ крестьянъ Лодзинской губерніи, Брауличскаго уѣзда, Журавлевской волости, сего Кобылевки, Павелъ Тимофеевъ Митогорукъ-православнаго исповѣданія. —

жительствуетъ на станціи "Старосельцы" Ю. З. Жел. Д. дороги.

б) Невѣста Мѣщанка города Вѣлостока Вѣлицкова, Белостокскаго уѣзда, Кавелина Матвѣева Янчевская, римско-католическаго исповѣданія. —

г) Возрастъ къ супружеству имѣютъ совершенный, а именно: женихъ двадцать-пять лѣтъ: а невѣста двадцать-одинъ лѣтъ, и Они находятся въ здравомъ умѣ. д) Родства между ними духовнаго, или плотскаго родства и свойства, возбраняющаго по установленію Св. Церкви бракъ, никакого нѣтъ. е) Женихъ православнаго вѣроисповѣданія, а невѣста православнаго вѣроисповѣданія. —

ё) Къ браксочетанію приступаютъ Они по своемъ взаимномъ согласію и желанію, а не по принужденію, и на то имѣютъ устное повѣщеніе своихъ родителей. —

з) По троекратномъ оглашеніи, сдѣланномъ въ означенной Церкви, 5-го 12-го и 19-го сего января 1892 года. —

препятствія къ семъ бракъ никакого никѣмъ не объявлено. и) Для удостовѣренія безпрепятственности сего брака, представляются письменные документы: Женихъ — 1-е увольнительное свидѣтельство отъ 13-го Августа 1890 г. за №-мъ 2550; 2-е Кастерта Журавлевскаго Каѳолическаго Правленія отъ 24 Апрѣля 1891 года за №-мъ 332-мъ и 3-е удостовѣреніе тамошняго Уѣзднаго Правленія отъ 10-го Января 1892 года за №-мъ 82-мъ. Невѣста — Свидѣтельство Каѳолическаго Вѣлицкова Р. К. Костела отъ 6-го Января 1892 года за №-мъ 5-мъ. — Выпущенъ женихъ съ пересылкою и его повѣренный возвращенъ ему обратно отъ 21 Января 1892 года за печатью: Волковысковской Ратуши за №-мъ 22-мъ, Кастерта за №-мъ 23-мъ.

д) Посемъ бракосочетаніе означенныхъ лицъ предположено совершить въ вышеупомянутой Б-л-о-с-т-о-к-с-к-о-й К-л-к-о-л-а-е-в-с-к-о-й Соборной Церкви, сего девятнадцатаго дня января 1892 года. — въ узаконенное время, при постороннихъ свидѣтеляхъ. е) Что все показанное здѣсь о женихѣ и невѣстѣ справедливо, въ томъ удостовѣряютъ своею подписью какъ Они сами, такъ и по каждомъ порученіи, съ тѣмъ, что если что окажется ложнымъ, то подписавшіеся повинны за то судъ, по правиламъ церковнымъ и по законамъ гражданскимъ.

Женихъ Алексѣй Васильевъ Булгановъ, рядовой, пѣхотной полковыхъ мастеровыхъ 64 пѣхотнаго Казанскаго полка. —

Невѣста Сирота Осиповна Марцинчикъ, за Ея несовершеннолѣтіемъ именно и Невѣсту изъ сиротъ просилъ расписаться: отставной унтеръ-офицеръ Семенъ Семеновъ Тимошевъ

Поручители по женихѣ: Оренбургскаго 64 пѣхотнаго Казанскаго полка: Ефимъ Моисеевъ Семеновъ и Матвѣй Сидоровъ Авдошинъ. —

по невѣстѣ: Ветхой рядовой 64-го пѣхотнаго Казанскаго полка Никифоръ Дмитріевъ Есиповъ и Ея несовершеннолѣтнаго послѣ сиротъ просилъ и за неумѣніемъ расписаться: Фейерверкеръ 64-го пѣхотнаго Казанскаго полка Генрихъ Карловичъ Вержинскій

Производилъ Обыскъ: Белостокскій Никольскій Соборной церкви: Настоятель Протоіерей Павелъ Вишневскій, Діаконъ Ѳеодоръ Тимошевъ. — Пѣвчій Б. Гущинъ, Пѣвчій Александръ Кашкевичъ.

Обыскъ брачный. №№ 5-й

=1892-го года сего января девятнадцатаго дня. По указу Его Императорскаго Величества Белостокскій Никольскій Соборной церкви.

Священно-и-церковнослужители производили обыскъ о желающихъ вступить въ бракъ, и оказалось слѣдующее: а) Женихъ Увольняемой въ запасъ арміи рядовой 10-го драгунскаго Екатеринославскаго полка изъ крестьянъ Минской губерніи Бобруйскаго уѣзда Бѣлеской волости деревни Боголюбичъ Арисапръ Исаковичъ Кошурко-Православнаго исповѣданія. — жительствуетъ въ г. Белостокѣ (временно).

б) Невѣста Крестьянка Белостокскаго уѣзда Мостовецкой волости деревни Невадницы Моргелевской Маріанна Андреева Матіевская-римско-Католическаго исповѣданія. —

г) Возрастъ къ супружеству имѣютъ совершенный, а именно: женихъ двадцать одинъ годъ: а невѣста двадцать одинъ годъ, и оба находятся въ здравомъ умѣ. д) Родства между ними духовнаго, или плотскаго родства и свойства, возбраняющаго по установленію Св. Церкви бракъ, никакого нѣтъ. е) Женихъ не имѣетъ брата, а невѣста не имѣетъ брата. —

ё) Къ браку приступаютъ они по своему взаимному согласію и желанію, а не по принужденію, и на то имѣютъ законное позволеніе своихъ родителей. —

з) О троекратномъ оглашеніи, сдѣланномъ въ означенной Церкви, 6-го 12-го и 19-го сего Января 1892 года. —

препятствія къ сему браку никакого никѣмъ не объявлено. и) Для удостовѣренія безпрепятственности сего брака, представляются письменные документы: Жениха — 1-е увольнительной билетъ за № 103/3756 и 2-е выпискъ Бѣлеской Полицейскаго Управленія отъ 14-го февраля 189 года за № 2/110: Невѣсты — Свидѣтельство Полицейскаго Мостовецкаго 1-го К. Костела отъ 3-го Января 1892 года за № 1-го. — Документы сіи за надлежащею подписью и печатями по совершеніи сего возвращены сему, Кошурко обратно отъ 19 Января 1892 года, а именно: Увольнительной билетъ за № 24 и выпискъ Полицейскаго Управленія за № 28-го.

д) Посемъ бракосочетаніе означенныхъ лицъ предположено совершить въ вышеупомянутой Б-л-о-с-т-о-к-с-к-о-й Н-и-к-о-л-а-е-в-с-к-о-й С-о-б-о-р-н-о-й Церкви, сего девятнадцатаго дня января 1892 года. — въ узаконенное время, при постороннихъ свидѣтеляхъ. і) Что все показанное здѣсь о женихѣ и невѣстѣ справедливо, въ томъ удостоверяютъ своею подписью какъ Они сами, такъ и по каждомъ поручителѣ, съ тѣмъ, что если что окажется ложнымъ, то подписавшіеся повинны за то судъ, по правиламъ церковнымъ и по законамъ гражданскимъ.

Женихъ Павелъ Тимоѳеевичъ Монтвидовичъ

Невѣста Квартира Матѳеева Священникъ-органистъ и Законоучитель училищъ уѣзднаго расположенія: Мѣщанинъ города Василькова Іосифъ Мартиновичъ Ласковскій

Поручители по женихѣ: Крестьянинъ Минской губерніи Пружанскаго уѣзда Гощанской волости деревни Гощуни Андрей Васильевичъ Ситницкій Отставной унтеръ-офицеръ Гвардіи Уланскаго Каргопольскаго Его Величества полка Василій Андреевичъ Косяревъ —

——— по невѣстѣ: Отставной унтеръ-офицеръ города Варшавы Евгеній Александровичъ Балабскій и Мѣщанинъ города Брестовска Іосифъ Мартиновичъ Ласковскій

Производили обыскъ: Белостокской Никольской Соборной церкви:
Священникъ Іоаннъ Фудель.
Діаконъ Ѳеодоръ Тѣшковъ. —
Псаломщикъ В. Куликовъ
Псаломщикъ Александръ Кашкевичъ

Литовской Епархиальной Типографіи

д) Посемъ бракосочетáніе óзначенныхъ лúцъ предположено совершúть въ вышеупомя́нутой Б-л-а-г-о-в-е-щ-е-н-с-к-о-й М-и-к-о-л-а-е-в-с-к-о-й Со-б-о-р-ной Це́ркви, сего́ февраля́дцатаго 19-го дня сего́ января 1892 года. —

въ óзаконéнное врéмя, при посторóнникъ свидѣ́телях. е) Что́ всѣ́ показанное здѣ́сь óженихѣ́ и невѣ́стѣ справедли́во, въ то́мъ óдостовѣря́ютъ своéю по́дписью ка́къ о́ни са́ми, та́къ и по ка́ждомъ порýчи́тели, съ тѣ́мъ, что́ е́сли что́ ока́жется ло́жнымъ, то подписа́вшіеся пови́нны за то́ отвѣ́тъ, по пра́виламъ церко́внымъ и по зако́намъ гражда́нскимъ.

Женúхъ Артиллерúйскій Фейерверкéръ 10-го Драгунскаго Екатеринославскаго полка́ Сергѣ́й Семе́новъ Кома́ровъ

Невѣ́ста Марія Евфре́ева Шатиловская, за Вѣнчальной записью значится невѣстою

по отчéтливой просьбѣ родителей: Отставнóй Церковникъ Семéонъ Никола́евъ Гаврúловъ

Порýчи́тели по женúхѣ: Крестья́нинъ Вольдгýровской волости, деревни Ви́тровка, Савéльй Демья́новъ Трофúмовичъ, и за неграмотнаго по его отчúной просьбѣ, и равно и за невѣсту расписа́лся: Отставно́й рядово́й Павелъ Ива́новъ Бутúкевичъ. —

по невѣ́стѣ: Рядово́й 10-го Драгунскаго Екатеринославскаго полка́ Савéлій Григо́рьевъ Ковалёвъ, и за него неграмотнаго по его отчúной просьбѣ, и равно и за невѣсту расписа́лся: Отставно́й въ запасѣ нúжнихъ чúновъ армéйскій офицéръ Казúміръ Ива́новъ Демья́нскій. —

Производúли Óбыскъ: Бѣлостóцкой Никола́евской Соборной церкви:
Священникъ - Іосифъ Фрýдель.
Псаломщúкъ Алексáндръ Кашúцкій.

Литовской Епархиальной Типографіи

Óбыскъ бра́чный. № 6.

1892-го года января двадцать второго дня. По ука́зу Его́ Императóрскаго Вели́чества Бѣлостóцкой Никола́евской Соборной церкви.

Священно-и-церковнослу́жители произвели́ Óбыскъ о́ желающихъ вступúть въ бра́къ, и о́казалось слѣ́дующее: а) Женúхъ Состоя́щій на сверхсро́чной службѣ́ въ Освéнской крѣпости Артиллери́ст-фейерве́ркеръ 1-й роты Ви́ссарій Ипа́тьевъ Шатиловскій-Крушевúнскій несовершоле́тній. —

жúтельствуетъ въ крѣпости „Освéя". —

б) Невѣ́ста Мѣщанка города Вúлькомúра Ковенской губéрніи Марія Дани́лова Котелевская православнаго испове́данія.

г) Во́зрастъ къ сопря́жествý и́мѣютъ совершéнный, а и́менно: женúхъ двадцать-одúнъ годъ: а невѣ́ста двадцать-одúнъ лѣ́тъ, и о́ба нахо́дятся въ здра́вомъ умѣ́. д) Родства́ между ни́ми ду́ховнаго, и́ли плотскаго родства́ и свойства, возбраня́ющаго по у́становленію Ц. Це́ркви бра́къ, никако́го нѣ́тъ. е) Женúхъ не-р-в-а-м-ъ б-р-а-к-о-м-ъ, а невѣ́ста не-р-в-а-м-ъ б-р-а-к-о-м-ъ.

ё) Къ бракосочета́нію присту́пляютъ о́ни по своéмъ взаи́мномъ согла́сію и жела́нію, а не по принужде́нію, и на то́ и́мѣютъ позво́леніе свои́хъ родúтелей. —

з) По троекра́тномъ о́глашеніи, сдѣ́ланномъ въ о́значенной Це́ркви, 6-го 12-го и 19-го Января сего года 1892 года. —

препя́тствія къ семý бра́кý никако́го никѣ́мъ не о́бъ́явлено. и) Для удостовѣ́ренія безпрепя́тственности сего́ бра́ка, предоставля́ются пúсьменные докумéнты: Женúха № Удостовѣренúе Освéнскаго Крѣпостнáго Артиллери́йскаго Управленія отъ 17 Января сего 1892 г. за № 413-м. 2-е Удостовѣренúе Настоя́теля Освéнской Крѣпостнóй церкви о исповѣ́дникѣ отъ 21 Января 1892 г. за № 18 и 3-е тожде Удостовѣренúе, тожде Настоя́телемъ отъ 21-го Января 1892 г. за № 19-м. —. Невѣ́ста - Паспóртъ Ковенскаго епúскопскаго Правленія отъ 12-го Ноября 1891 г. за № 2226-м. —

Обыскъ брачный. №-й

=1892 года января двадцать второго/22/. дня. По указу Его Императорскаго Величества Белостокской Николаевской Соборной церкви

Священно-церковнослужители производили обыскъ о желающихъ вступить въ бракъ, и оказалось слѣдующее: а) Женихъ мещанинъ города Белостока Александръ Андреевъ Савельевъ - православнаго исповѣданія. -

жительствуетъ въ городѣ Белостокѣ.

б) Невѣста Крестьянка Белостокскаго уѣзда, Завазовской волости, села Поповки, Погостскова Викентіева Терентьевна, она-же Лукашукъ, православнаго исповѣданія.

в) Возрастъ къ супружеству имѣютъ совершенный, а именно: женихъ д-в-а-д-ц-а-т-и п-я-т-и лѣтъ: а невѣста д-в-а-д-ц-а-т-и п-я-т-и лѣтъ, и Оба находятся въ здравомъ умѣ. д) Родства между ними духовнаго, или плотскаго родства и свойства, возбраняющаго по установленію Св. Церкви брака, никакого нѣтъ. е) Женихъ п-р-а-в-о-с-л-а-в-н-ы-х-р-и-м-с-к-о-г-о, а невѣста п-р-а-в-о-с-л-а-в-н-ы-х-р-и-м-с-к-о-г-о. -

ж) Къ бракосочетанію приступаютъ Они по своемъ взаимномъ согласію и желанію, а не по принужденію, и на то имѣютъ устное извѣщеніе своихъ родственниковъ. -

з) По трехкратномъ оглашеніи, сдѣланномъ въ означенной Церкви, 5-го 6-го и 12-го Января 1892 года. -

препятствія къ сему браку никакого никѣмъ не объявлено. и) Для удостовѣренія безпрепятственности сего брака, представляются письменные документы: метрика - 1-е Паспортъ Белостокской Мѣщанской Управы, отъ 15-го Января 1892 года за №-21/12-м. 2-е Свидѣтельство о бѣдности Волостной Правленія Поповской волости, выданное Белостокскимъ Уѣздными по Волостнымъ дѣламъ Присутствіемъ отъ 26/29 Декабря 1888 года за №-2748 и 3-е Удостовѣреніе Белостокской Мѣщанской Управы, отъ 22-го Января 1892 г. за №-748-м. - Метрика - Свидѣтельство Настоятеля Гетской церкви, отъ 20 Января 1892 г. за №-12-м. /. Документы Священникъ съ надлежащаго отвѣтствія, возвратилъ Савельеву - обратившійся 23 Января сего года, а именно: Паспортъ за №-22-м и свидѣтельство о бѣдности Волостной правленія за №-23-м. /.

б) Посемъ бракосочетаніе означенныхъ лицъ предположено совершить въ вышеупомянутой Белостокской Николаевской Соборной Церкви, сего двадцать второго/22/. дня Января 1892 года. —
въ узаконенное время, при посторонних свидѣтеляхъ. і) Что все показанное здѣсь о женихѣ и невѣстѣ справедливо, въ томъ удостоверяютъ своею подписью какъ Они сами, такъ и по каждомъ поручители, съ тѣмъ, что если что окажется ложнымъ, то подписавшіеся повинны за то судъ, по правиламъ церковнымъ и по законамъ гражданскимъ.

Женихъ Владиславъ Игнатьевичъ Шатковскій. —

Невѣста Марія Даниловна Катеневская

Поручители по женихѣ: Бургомистръ Белостока Артиллеріи Михаилъ Николаевичъ Бѣляевъ и Городничій Коллежскій секретарь Михаилъ Петровичъ Вѣловъ. —

по невѣстѣ: Надзиратель Ремесленной управы Владиміръ Евстафьевичъ Жуковъ и Чиновникъ Белостокой Полицейской Управы Вероніевскаго Монастырскаго Округа Иванъ Павловичъ Попковъ. -

Производили Обыскъ: Белостокскій Николаевской Соборной церкви: Настоятель Протоіерей Павелъ Демянскій
Діаконъ Георгій Лебедевъ. -
Пономарь В. Гуриновъ
Пономарь Александръ Кашинцевъ.

д) Посемъ бракосочетáніе óзначенныхъ лúцъ предположено совершúть въ вышеупомянýтой Б-л-г-о-с-л-о-в-е-н-н-о-й М-и-к-о-л-а-е-в-с-к-о-й Соборной Церкви, сегó двадцáтаго втóраго днá (22) января мúсяца 1892 годá. ~
въ óзаконенное врéмя, при посторóнних свидéтеляхъ. е) Что всѣ показанное здѣсь óженихѣ и невѣстѣ справедлúво, въ тóмъ óудостовѣряютъ своéю пóдписью какъ óни сáми, такъ и по кáждомъ порýчúтели, съ тѣмъ, что éсли что óкажется лóжнымъ, то подписáвшіеся повúнны за то судú, по прáвиламъ церкóвнымъ и по закóнамъ грáжданскимъ.

Женúхъ Мúщанинъ Александръ Андреевъ Савельевъ

Невѣста Христóвоименитая дúвица Мúхаилова Вúкентьева Берсенúева (отца имя Лукá-
гýмъ) Христофóръ Александра и Новúцкая, óтца духóвнаго пресвúтера Николáя Ста-
вропúйскаго Семéна Никодúмова Дмúтріева

Порýчители по женúхъ: Крестьянúнъ села Лúпска Волковúсской волости, Бѣлостóкскаго
уѣзда, Данúлъ Ивáновъ Лукашýкъ и Василúй Ивáновъ Лукашýкъ, óба православные и
равно и всѣ ýказанные: Крестьянúнъ того же села, волости и уѣзда Ни
колáй Онúмовъ Ремéйко

по невѣстѣ: Крестьянúнъ села Кобылýдовской волости Кобылýдскаго
уѣзда, Гроднéнской губéрніи, Василúй Петрóвъ Кон-
драцкúй и Савéлій Демьянóвъ Трофúмовичъ, и равно неграмотная по
ýказкѣ православнаго испóведанія: Óтца духóвнаго Семéнъ Никóлаевъ Бúлицкій

Производúли óбыскъ: Бѣлостóкской Никóлаевской Соборной церкви:
Настоя́тель Протоіерéй Павéлъ Демúдовъ
Дúаконъ Фéодоръ Тúхоновъ.
Послýшникъ В. Гýсевъ
Послýшникъ Алéксандръ Кашúцкій

Óбыскъ брáчный. №8

1892 гóда Мóсквы Января двáдцать шéстаго (26) днá. По ýказу ЕГО ИМПЕРАТóРСКАГО ВЕЛúЧЕСТВА Бѣлостóкской Никóлаевской Соборной церкви.

Священно-и-церковнослýжúтели произвóдили óбыскъ óо желáющихъ вступúть въ брáкъ, и óказалось слѣдýющее: а) Женúхъ Двоеженóй въ Литóвскомъ сирúтскомъ (сверхсрочнослýжащій) пúхотномъ Виленскаго пóлка №72 пехóтнаго Виленскаго пóлка №72 Христофóръ Невзенскій губéрніи, Ковенскаго уѣзда, Мегрýковской волости, №2 Мýровской кавéтной óкны, Исáій Марковúчъ Богрýдинъ, Православнаго испóведанія. ~

жúтельствуетъ въ городѣ Бѣлостóкѣ (временно).

б) Невѣста Дóчь ýрожéнцы Ягорéтвы Пúлевскаго-Ядúсова Ранкевúча – Елúсавета Адýмова Ранкевúчъ, римско-Католúческаго испóведанія. ~

г) Возрáстъ къ сопрýжеству úмѣютъ совершéнный, а úменно: женúхъ д-в-а-д-ц-а-т-ь ш-е-с-т-ь лѣтъ: а невѣста д-е-в-я-т-н-а-д-ц-а-т-ь лѣтъ, и óба находáтся въ здрáвомъ ýмѣ. д) Родства́ между нúми дýховнаго, úли плотскáго родства и свóйства, возбранúющаго по ýстановленію Св. Церкви брáкъ, никáкого нѣтъ. е) Женúхъ Т-е-р-в-а-ю-т-ъ О-р-е-х-о-в-ъ, а невѣста Н-е-р-в-а-ю-т-ъ О-р-е-х-о-в-ъ. ~
ж) Къ бракосочетáнію приступáютъ óни по своéму взаúмному согласію и желáнію, а не по принýжденію, и на то úмѣютъ сыновнее позволéніе своúх родúтелей. ~

з) По трóекрáтномъ óглашéніи, сдѣланномъ въ óзначенной Церкви, 12-го, 19-го и 26-го числа мúсяца Января 1892 годá. ~

препúтствій къ семý брáку никáкого никѣмъ не óбъявлено. и) Для ýдостовѣренія безпрепúтственности сегó брáка, предъявля́ются пúсьменные докумéнты: Женúха – Свúдѣтельскій бúлетъ, отъ 7 дня сúхъ сúхъ Сентя́бря 1891 годá за №78/4040; Невѣсты – Мóтрическая вы́писъ изъ протоколóвъ архúереúскихъ и крúлошáнскихъ, выдáнная Бѣлостóкскимъ Деканúемъ, отъ 19 Января 1892 годá за №119 и удостовéреніе тогó же Декана, отъ 23 Января 1892 годá за №137рм. ~

Обыскъ брачный. №9

1892 года января двадцать шестаго/26/ дня. По указу Его Императорскаго Величества Белостокской Никольской Соборной церкви.

Священно-и-церковнослужители производили обыскъ о желающихъ вступить въ бракъ, и оказалось слѣдующее: а) Женихъ Увѣнчанной въ Высочайше сего числа утвержденномъ списке нижнихъ чиновъ 103-го пѣхотнаго Петрозаводскаго полка, изъ крестьянъ Гродненской губерніи Пружанскаго уѣзда, Рудниковской волости, деревни Рудники, Мартинъ-Мирон Даниловъ Кенеровичъ, православнаго исповѣданія. –

жительствуетъ въ городѣ Белостокѣ.

б) Невѣста Мѣщанка города Суража, Гродненской губерніи, Белостокскаго уѣзда, Лейба Янкелева Виндрова Мешинская, римско-католическаго исповѣданія. –

г) Возрастъ къ супружеству имѣютъ совершенный, а именно: женихъ тридцати одного года лѣтъ: а невѣста двадцати трехъ лѣтъ, и Оба находятся въ здравомъ умѣ. д) Родства между ними духовнаго, или плотскаго родства и свойства, возбраняющаго по установленію Св. Церкви бракъ, никакого нѣтъ. е) Женихъ не был, а невѣста не была замужемъ.

ж) Къ бракосочетанію приступаютъ Они по своемъ взаимномъ согласію и желанію, а не по принужденію, и на то имѣютъ совершенное позволеніе своихъ родителей. –

з) По троекратномъ оглашеніи, сдѣланномъ въ означенной Церкви, 12-го 19-го и 26-го числа января 1892 года. –

препятствія къ семъ браку никакого никѣмъ не объявлено. и) Для удостовѣренія безпрепятственности сего брака, представляются письменные документы: женихъ – Увольнительный билетъ отъ 31-го Августа 1885 года за № 125/3957. – невѣста – Удостовѣреніе Сураской городской управы, отъ 9-го Января 1892 года за № 39. –

д) Посемъ бракосочетаніе означенныхъ лицъ предположено совершить въ вышеупомянутой Белостокской Никольской Соборной Церкви, сего двадцать шестаго/26/ дня января 1892 года. –

въ узаконенное время, при постороннихъ свидѣтеляхъ. і) Что все показанное здѣсь о женихѣ и невѣстѣ справедливо, въ томъ удостоверяютъ своею подписью какъ Они сами, такъ и по каждомъ поручители, съ тѣмъ, что если что окажется ложнымъ, то подписавшіеся повинны за то судъ, по правиламъ церковнымъ и по законамъ гражданскимъ.

Женихъ Иоаннъ Марковъ Лавруценко

Невѣста Елисавета Луцкова Ранкевичъ, за неимѣніемъ у ней отца, по ея личной просьбѣ, разрѣшилъ самъ: отставной церковникъ Семенъ Иоанновъ Гинтиздзе

Поручители по женихѣ: Австрійскій подданный Франць Викентьевъ Мешъ, за него неграмотнаго, по его личной просьбѣ, и за всѣхъ присутствующихъ: Мѣщанинъ города Суража Иванъ Игнатьевъ Пискорскій. –

_____ по невѣстѣ: Крестьянинъ Вавиловской волости, деревни Ковалевцовъ, Василій Петровъ Конрацкій и Мѣщанинъ города Суража, Белостокскаго уѣзда, Вавиловъ Абрамовичъ Петрицъ, за него неграмотнаго, по его личной просьбѣ присутствующихъ: отставной церковникъ Семенъ Иоанновъ Гинтиздзе

Производили обыскъ: Белостокской Никольской Соборной церкви:
Священникъ Іосифъ Фудель.
Діаконъ Осодоръ Шестаковъ
Псаломщикъ В. Чусовъ
Псаломщикъ Александръ Кашкевичъ.

Обыскъ брачный. №10.

= 1892го года января двадцать шестаго 26 дня. По указу ЕГО ИМПЕРАТОРСКАГО ВЕЛИЧЕСТВА Белостокской Никольской Соборной церкви.

Священно-и-церковнослужители производили обыскъ о желающихъ вступить въ бракъ, и оказалось слѣдующее: а) Женихъ Увольненной въ Запасъ арміи рядовой 102го пѣхотнаго Ровенскаго полка, изъ крестьянъ Гродненской губерніи и уѣзда, Гончанской волости села Гончики, Карпъ Осиповъ Бошко, отъ села Бошки, православнаго вѣроисповѣданія. –

жительствуетъ въ городѣ Бѣлостокѣ.

б) Невѣста Мѣщанка города Бѣлостока Дочь Матвѣева Повѣнчайова, православнаго вѣроисповѣданія. –

в) Возрастъ къ супружеству имѣютъ совершенный, а именно: женихъ тридцать лѣтъ: а невѣста двадцать лѣтъ, и оба находятся въ здравомъ умѣ. д) Родства между ними духовнаго, или плотскаго родства и свойства, возбраняющаго по установленію Св. Церкви браку, никакого нѣтъ. е) Женихъ первый браку, а невѣста первый браку. ё) Къ бракосочетанію приступаютъ они по своему взаимному согласію и желанію, а не по принужденію, и на то имѣютъ согласіе тѣхъ лицъ, отъ коихъ зависитъ таковое, а именно: женихъ – родителей, а невѣста – родителей. –

ж) По трекратномъ оглашеніи, сдѣланномъ въ означенной Церкви, 12го, 19го и 26го числа января 1892 года. –

препятствій къ сему браку никакого никѣмъ не объявлено. и) Для удостовѣренія безпрепятственности сего брака, представляются письменные документы: Женихъ – Увольнительное свидѣтельство отъ 2го Сентября 1884 года за №2/2213. Паспортъ Гончанскаго Урядника отъ 14го Января 1892 года за №24. – Невѣста: Удостовѣреніе Бѣлостокскаго Мѣщанскаго Управы, отъ 25го Января 1892 года за №218. – Невѣста – прихожанка Бѣлостокскаго Собора. –

д) Посемъ бракосочетаніе означенныхъ лицъ предположено совершить въ вышеупомянутой Бѣлостокской Никольской Соборной Церкви, сего двадцать шестаго 26 дня января 1892 года. –

въ узаконенное время, при посторонихъ свидѣтеляхъ. і) Что все показанное здѣсь о женихѣ и невѣстѣ справедливо, въ томъ удостовѣряютъ своею подписью какъ они сами, такъ и по каждомъ поручители, съ тѣмъ, что если что окажется ложнымъ, то подписавшіеся повинны за то судъ, по правиламъ церковнымъ и по законамъ гражданскимъ.

Женихъ Матвѣй Осиповъ Бошко

Невѣста Ефимія Григорьевна Волынская, дѣвица, а при ней неприкотворно ея родная тетка Вдова Унтеръ-офицерша Евгенія Никифоровна Дубина

Поручители по женихѣ: Уволенной въ Запасъ арміи унтеръ-офицеръ 61го пѣхотнаго Удомирскаго полка Матвѣй Осиповъ Бошко и уволенной въ Запасъ арміи рядовой 103го пѣхотнаго Петровавадскаго полка Константинъ Семеновичъ Мальчикъ. –

по невѣстѣ: Уволенъ въ запасъ арміи Унтеръ-офицеръ 102 пѣхотнаго Ветлянскаго полка Михаилъ Алексѣевичъ Сибилевъ и уволенной въ Запасъ арміи ефрейторъ 103го пѣхотнаго Петровавадскаго полка Ефимъ Ефремовичъ Поплавскій.

Производили Обыскъ: Бѣлостокскій Никольскій Соборной церкви:
Настоятель Протоіерей Павелъ Демянскій
Діаконъ Ѳеодоръ Тимоѳеевъ. –
Псаломщикъ Чуевъ
Псаломщикъ Александръ Кашкаревъ

Обыскъ брачный. №11-й

=1892-го года сентября февраля вторая (2) — — дня. По указу ЕГО ИМПЕРАТОРСКАГО ВЕЛИЧЕСТВА Бѣлостокской Никольской Соборной церкви.

Священно-и-церковнослужители производили обыскъ о желающихъ вступить въ бракъ, и оказалось слѣдующее: а) Женихъ Крестьянинъ Бѣлостокскаго уѣзда, Дорогусской волости, деревни Мушицы, Жираичъ Семенов Гурнецкій, римско-Католическаго исповѣданія. —

жительствуетъ

б) Невѣста Мѣщанка мѣстечка Зебридова, Бѣлостокскаго уѣзда, Костанія Макси-мова Бусловичъ, Православнаго исповѣданія. —

г) Возрастъ къ супружеству имѣютъ совершенный, а именно: женихъ двадцать-пять одинадцать лѣтъ: а невѣста двадцать-три лѣтъ, и Оба находятся въ здравомъ умѣ. д) Родства между ними духовнаго, или плотскаго родства и свойства, возбраняющаго по установленію Св. Церкви бракъ, никакого нѣтъ. е) Женихъ не — е — р — в — а — ш — ъ — б — р — а — к — о — м — ъ. , а невѣста не — е — р — в — а — ш — ъ б — р — а — к — о — м — ъ. —

ё) Къ бракосочетанію приступаютъ Они по своемъ взаимномъ согласію и желанію, а не по принужденію, и на то имѣютъ сговесное повѣщеніе своихъ родныхъ. —

з) По трекратномъ оглашеніи, сдѣланномъ въ означенной Церкви, 19-го 26-го Января и 2-го Февраля 1892 года.

препятствій къ семъ бракъ никакого никѣмъ не объявлено. и) Для удостовѣренія безпрепятственности сего брака, представляются письменные документы: Метрика-1-е Свидѣтельство о Явкѣ къ исполненію воинской повинности владимірскаго Бѣлостокскаго Уѣзднаго по воинской повинности присутствія, отъ 19-го Ноября 1891 г. за №2833-мъ, 2-е Свидѣтельство Дорогусскаго Приходскаго Правленія, отъ 28 Января 1892 года за №78 и 3-е Метрическое Свидѣтельство, выданныя Настоятелемъ Невидзинскаго Римско-Католическаго костела, отъ 21-го Января 1892 г. за №21-мъ. Невѣсты: Удостовѣреніе Зебридовской Мѣщанской Управы, отъ 26-го Января 1892 г. за №83-мъ. -/. Свидѣтельство о Явкѣ къ исполненію воинской повинности съ надписью о показаніи ея Дорогусскаго къ Настоятелю Николаева Бусловичъ, возвращено ему, Дорогусскимъ отъ 3-го Февр. 1892 г. за №43-мъ.

д) Посемъ бракосочетаніе означенныхъ лицъ предположено совершить въ вышеупомянутой Б-л-о-с-т-о-к-с-к-о-й М-и-к-о-л-а-е-в-с-к-о-й Со-б-о-р-ной Церкви, сего двадцать шестаго, 26-го дня минувшаго Января 1892 года. —

въ узаконенное время, при постороннихъ свидѣтеляхъ. ї) Что все показанное здѣсь о женихѣ и невѣстѣ справедливо, въ томъ удостоверяютъ своею подписью какъ Они сами, такъ и по каждомъ порученіи, съ тѣмъ, что если что окажется ложнымъ, то подписавшіеся повинны за то судъ, по правиламъ церковнымъ и по законамъ гражданскимъ.

Женихъ Карпъ Осиповъ Гранко, ажеБожа но, Хлопецъ. —

Невѣста Гомеръ Матвѣева побѣлайлова Дѣвица Азанеграмотная полученно присуды расписа-лся отставная церковникъ Семенъ Михайловъ Гнатюкъ

Поручители по женихѣ: Мѣщанинъ города Бѣлостока Иванъ Алексан-ровъ Домбаловскій и Коммисіи Кровецкой колоніи Бѣлостокскаго уѣзда. Юліанъ Крыштофоровъ Шредер

по невѣстѣ: Мѣщанинъ гор: Мелавы Пултускій Губер. Томашъ Казимировичъ Маковскій и отставной церковникъ Семенъ Николаевъ Гнатюкъ

Производилъ обыскъ: Бѣлостокской Никольской Соборной церкви:
Священникъ Іоаннъ Ефремъ.
Діаконъ Григорій Матвѣевъ. —
Псаломщикъ Александръ Кашкевичъ.

Обыскъ брачный. №12

=1892 года Января Февраля второго (2) — — дня. По указу ВГО ИМПЕРАТОРСКАГО ВЕЛИЧЕСТВА Белостокский Никольский Соборной церкви.

Священно-и-церковнослужители производили Обыскъ о желающихъ вступить въ бракъ, и оказалось слѣдующее: а) Жениха Гродненской Мѣщанинъ Ананій Лукіановъ Вилькинскій, римско-Католическаго исповѣданія. —

жительствуетъ въ городѣ Белостокѣ. —

б) Невѣста Австрійскаго подданная Юдифь Антонова Католической православнаго исповѣданія. —

г) Возрастъ къ супружеству имѣютъ совершенный, а именно: жениха двадцать семь лѣтъ: а невѣста двадцать одинъ лѣтъ, и Оба находятся въ здравомъ умѣ. д) Родства между ними духовнаго, или плотскаго родства и свойства, возбраняющаго по установленію Св. Церкви бракъ, никакого нѣтъ. е) Жениха Петръ Григорьевъ Кожемякинъ, а невѣста Пелагея Акимова Кожемякина.

ж) Къ бракосочетанію приступаютъ Они по своему взаимному согласію и желанію, а не по принужденію, и на то имѣютъ словесное позволеніе своихъ родителей. —

з) По трехкратному оглашенію, сдѣланному въ означенной Церкви, 19го 26го Января и 2го Февраля 1892го года. —

препятствія къ семъ браку никакого никѣмъ не объявлено. и) Для удостовѣренія безпрепятственности сего брака, представляются письменные документы: Женихъ 1е Обстоятельное свидѣтельство о явкѣ къ отбыванію воинской повинности отъ 22го Ноября 1889 г. за №5333 2е Метрическое свидѣтельство о крещеніи его отъ 30го Ноября 1871 г. за №1333 и 3е удостовѣреніе Гродненской Мѣщанской Управы отъ 30 Января 1892 года за №404. — Невѣста: 1е Метрическая выписка о крещеніи ея, выданная Шестовицкимъ Гуменковской церкви отъ 26 Января 1892 г. за №19 и 2е Паспортъ выданный изъ Канцеляріи Гродненскаго Губернатора отъ 21 Сентября 1891 г. за №12377 Обстоятельное свидѣтельство о явкѣ къ отбыванію воинской повинности и подписка о поведеніи ея, Сельскаго

Д) Посемъ бракосочетаніе означенныхъ лицъ предположено совершить въ вышеупомянутой Б-л-и-о-с-т-о-к-с-к-о-й Н-и-к-о-л-а-е-в-с-к-о-й Со-борной Церкви, сего второго (2) дня мѣсяца Февраля 1892 года. —

въ узаконенное время, при постороннихъ свидѣтеляхъ. і) Что все показанное здѣсь о женихѣ и невѣстѣ справедливо, въ томъ удостовѣряютъ своею подписью какъ Они сами, такъ и по каждомъ поручители, съ тѣмъ, что если что окажется ложнымъ, то подписавшіеся повинны за то судъ, по правиламъ церковнымъ и по законамъ гражданскимъ.

Женихъ Мѣщанинъ Семенъ Сырнецкій

Невѣста Матронія Николаева Буеловичъ, а за неграмотностію ея, невѣсту по ея личной просьбѣ грамотный Мѣщанинъ Белостока Вабаудова Александръ Ивановичъ Тарерѣановичъ

Поручители по женихѣ: Мѣщане Белостока Вабаудова, Белостокскаго уѣзда:

Иванъ Николаевъ Буловичъ
Александръ Ивановъ Тарерѣановъ

по невѣстѣ: Мѣщанинъ города Сураска, Белостокскаго уѣзда:

Янъ Францевъ Янковскій
Крестьянинъ Петроковской губерніи, Рявскаго уѣзда, гмина Болушице

Карлъ Годлибовъ Мауеръ. —

Производили Обыскъ: Белостокской Никольской Соборной церкви:
Настоятель, Протоіерей Павелъ Зелинскій
Діаконъ Ѳеодоръ Тимоѳеевъ.
Пономарь В. Кулинъ

Обыскъ брачный. №13

=1892= года =ноября= =2= дня. По указу ЕГО ИМПЕРАТОРСКАГО ВЕЛИЧЕСТВА Бѣлостокской Никольской Соборной церкви.

Священно-и-церковнослужители производили обыскъ о желающихъ вступить въ бракъ, и оказалось слѣдующее: а) Женихъ Крестьянинъ Гродненской губерніи Волковысскаго уѣзда Теребовской волости, деревни Бендзюнъ Венедиктъ Лаврентіевъ Олешковскій, - православнаго вѣроисповѣданія. -

жительствуетъ въ городѣ Бѣлостокѣ. -

б) Невѣста Мѣщанка города Сураža Гродненской губерніи Бѣлостокскаго уѣзда, Марія Львова Дмитрiевъ, православнаго вѣроисповѣданія. -

в) Возрастъ къ супружеству имѣютъ совершенный, а именно: женихъ - д-в-а-д-ц-а-т-и д-е-в-я-т-и лѣтъ: а невѣста в-о-с-е-м-н-а-д-ц-а-т-и лѣтъ, и оба находятся въ здравомъ умѣ. г) Родства между ними духовнаго, или плотскаго родства и свойства, возбраняющаго по установленію Св. Церкви бракъ, никакого нѣтъ. д) Женихъ п-е-р-в-а-я-м б-р-а-к-о-м - , а невѣста п-е-р-в-а-я-м б-р-а-к-о-м.

е) Къ брачному сочетанію приступаютъ они по своему взаимному согласію и желанію, а не по принужденію, и на то имѣютъ устное извѣщеніе своихъ родныхъ. -

ж) По троекратному оглашенію, сдѣланному въ означенной Церкви, =12=, =19= и =26= числъ января сего 1892 года. -

препятствія къ сему браку никакого никѣмъ не объявлено. и) Для удостовѣренія безпрепятственности сего брака, представляются письменные документы: Женихъ - =1= Свидѣтельство о явкѣ къ отбытію воинской повинности, выданное Пружанскимъ Уѣзднымъ по воинской повинности Присутствіемъ, отъ =7= Ноября 1874 года за №=1788=, =2= Паспортъ Тарнопольскаго Городского Правленія, отъ =26= Января 1892 года за №=2/40= и =3= Удостовѣреніе того же Городского Правленія, отъ =26= Января 1892 г. за №=39=. - Невѣста: Удостовѣреніе Сураžскаго Городского Управы, отъ =17= Декабря 1891 г. за №=408=. - / Документы имѣются съ надписью объ отсылкѣ ихъ обратно къ сему, Отвѣтному, отъ =3= Февраля 1892 г., именно: Свидѣтельство о явкѣ къ отбытію воинской повинности за №=46=, и Паспортъ за №=47=. /

отъ Ратмира Антоновыя Нетопилецъ, отъ Врацевъ 1892 года за №=44=; паспортъ - отдѣ Нетопилецъ 3 февраля 1892 г. за №=48=. -/.

г) Посемъ бракосочетаніе означенныхъ лицъ предположено совершить въ вышеупомянутой Т-и-и-о-с-п-о-к-с-к-о-й К-и-к-о-л-а-е-в-с-к-о-й Со-бор-ной Церкви, сего вторника =2=. дня сего февраля 1892 года. -

въ узаконенное время, при постороннихъ свидѣтеляхъ. з) Что все показанное здѣсь о женихѣ и невѣстѣ справедливо, въ томъ удостовѣряютъ своею подписью какъ они сами, такъ и по каждомъ поручители, съ тѣмъ, что если что окажется ложнымъ, то подписавшіеся повинны за то судъ, по правиламъ церковнымъ и по законамъ гражданскимъ.

Женихъ Мѣщанинъ г. Гродно Анатолій Лукіяновъ Самятинскій, - холостъ

Невѣста Софія Антонова Нетопилецъ, а Ея несовершеннолѣтнюю дочь сего числа брачное ростовщикъ: мѣщанинъ города Бѣлостока Іоаннъ Ѳедоровичъ Паулъ

Поручители по женихѣ: мѣщанинъ города Бѣлостока Іоаннъ Ѳедоровичъ Паулъ. Мѣщанинъ г Гродна Іоаннъ Ивановичъ Самятинскій

по невѣстѣ: Прусскій подданный Георгій Германовичъ Урбанчукъ и Австрійскій подданный Александръ Антоновъ Нетопилецъ и Ихъ несовершеннолѣтнюю дочь сего числа брачное ростовщикъ мѣщанинъ города Бѣлостока Іоаннъ Ѳедоровичъ Паулъ.

Производили Обыскъ: Бѣлостокской Никольской Соборной церкви: Священникъ Іосифъ Фудель. Діаконъ Ѳеодоръ Тимоѳеевъ. Помощникъ Александръ Кашшевичъ

Обыскъ брачный. №17.

1892 года Мѣсяца Февраля пятаго (5) — — — дня. По указу ЕГО ИМПЕРАТОРСКАГО ВЕЛИЧЕСТВА Богоявленской Никольской Соборной церкви.

Священно-и-церковнослужители производили Обыскъ о желающихъ вступить въ бракъ, и оказалось слѣдующее: а) Женихъ Отставной фейерверкеръ 2-го Артиллерійскаго парка, 1-го парковой артиллерійской бригады, Евсей Родіоновъ Каменскій, Православнаго исповѣданія; - сочетавшійся въ должности Кашинскаго Полицейскаго Пристава Сокольскаго уѣзда, Гродненской губерніи. -

жительствуетъ

б) Невѣста Жительница села Лисицынъ Отатовскаго уѣзда Вятской губерніи Аѳимья Ивановна Вятчанская, Православнаго исповѣданія. -

в) Возрастъ къ супружеству имѣютъ совершенный, а именно: женихъ тридцати-пяти-одного-года лѣтъ: а невѣста сорока-двухъ лѣтъ, и Они находятся въ здравомъ умѣ. д) Родства между ними духовнаго, или плотскаго родства и свойства, возбраняющаго по установленію Св. Церкви бракъ, никакого нѣтъ. е) Женихъ не — имѣетъ — брака, а невѣста вдова, имѣетъ первый брака. ~

ж) Къ бракосочетанію приступаютъ Они по своему взаимному согласію и желанію, а не по принужденію, и на то имѣютъ мѣста: разрѣшеніе Мирового посредника 1-го участка Сокольскаго уѣзда, Гродненской губерніи, а невѣсты — родительницы. -

з) По троекратному оглашенію, сдѣланному въ означенной Церкви, 19-го, 26-го числѣ и 2-го сего Февраля 1892 года. ~

препятствія къ сему браку никакого никѣмъ не объявлено. и) Для удостовѣренія безпрепятственности сего брака, представляются письменные документы: Женихомъ 1-го Указъ мирового отставного, отъ 17-го Августа 1874 г. за № 485-го; и 2-го Свидетельствомъ Мирового посредника 1-го участка Сокольскаго уѣзда, Гродненской губерніи, отъ 20 Января 1892 г. за № 38-го. —

Невѣстою: Паспортомъ Вятскаго губернатора, отъ 14 Марта 1891 г. за № 2140 и удостовѣреніемъ Вятскаго Р.К. Духовнаго Консисторіи Вятскаго, отъ 19 Января 1892 г. за № 114-го. — Указомъ отставного Сенатскаго о повѣшеніи Вятскаго Каменскаго, отъ 5-го сего Февраля 1892 г. за № 547. Паспортомъ Управляющаго о повѣшеніи съ съ Каменскимъ Вятчанки, отъ 3 Февраля 1892 г. за № 58-го.

д) Посемъ бракосочетаніе означенныхъ лицъ предположено совершить въ вышеупомянутой Богоявленской Никольской Соборной Церкви, сего вторника 2-го дня сего Февраля 1892 года. ~

въ узаконенное время, при постороннихъ свидѣтеляхъ. і) Что все показанное здѣсь о женихѣ и невѣстѣ справедливо, въ томъ удостоверяютъ своею подписью какъ Они сами, такъ и по каждомъ поручители, съ тѣмъ, что если что окажется ложнымъ, то подписавшіеся повинны за то судъ, по правиламъ церковнымъ и по законамъ гражданскимъ.

Женихъ Венедиктъ Лаврентьевъ Отставной-Каменскій -

Невѣста Марія Яковлева Знаменоръ - дѣвица, а Ранѣе замужемъ Сего брака и невѣчета у ихъ ихъ сего Православнаго Исповѣданія: Отъ Государева 1-го Великолѣпскаго полка Антонъ Яковлевъ Ширкевецъ.

Поручители по женихѣ: Увольненный въ запасъ Сержантъ 12-й отдѣльной Перемышльскаго полка Василій Трофимовъ Трубковъ и отставной рядовой 12-го стрѣлковаго Курскаго полка Ѳеодоръ Ивановичъ Жмыхъ. —

по невѣстѣ: Увольненный въ запасъ Сержантъ 12-го стрѣлковаго Сувалковскаго полка Осипъ Мартиновъ Баровскій, и за него не грамотнаго по его личной просьбѣ, и равно и за себя роспишется: 1-го запасного Великолѣпскаго полка Государева Антонъ Яковлевичъ Ширкевецъ.

Производили Обыскъ: Богоявленской Никольской Соборной церкви:
Священникъ Іоаннъ Ефремъ
Діаконъ Ѳеодоръ Тѣфиловъ.
Псаломщикъ Александръ Кашинскій

Обыскъ брачный. №15-й

1892-го года *тринадцатаго февраля седьмаго* дня. По указу ЕГО ИМПЕРАТОРСКАГО ВЕЛИЧЕСТВА *Белостокской Николаевской Соборной церкви.*

Священно-церковнослужители производили обыскъ о желающихъ вступить въ бракъ, и оказалось слѣдующее: а) Женихъ *Парусникъ Гвардейской бригады Портупейной старшій Василій Васильевичъ Киселевъ, православнаго исповѣданія*

жительствуетъ

б) Невѣста *Дочь отставного, причисленнаго къ Белостокскому Казенному Ревельскаго уѣзда Эстляндской губерніи Марія-Елизавета Иванова Грунвальдъ, лютеранскаго вѣроисповѣданія.* —

в) Возрастъ къ супружеству имѣютъ совершенный, а именно: женихъ *тридцать одинъ* лѣтъ: а невѣста *двадцать одинъ* лѣтъ, и оба находятся въ здравомъ умѣ. г) Родства между ними духовнаго, или плотскаго родства и свойства, возбраняющаго по установленію Св. Церкви бракъ, никакого нѣтъ. д) Женихъ *первый* — *браке* — *имѣетъ* — *браке* — , а невѣста *первый браке имѣетъ* — *браке*.

е) Къ брачному сочетанію приступаютъ они по своему взаимному согласію и желанію, а не по принужденію, и на то имѣютъ: женихъ - *разрѣшеніе своего Начальника бригады, отъ 3-го № 306, а Невѣста тѣмъ-же согласіе свое отъ 14-го Декабря 1891-года, засвидѣтельствованное Г. Пристановымъ города Ревеля 1-го Февраля 1892-года и потомъ возвращено Кіеву, для предоставленія въ бригаду.* —

ё) Троекратномъ оглашеніи, сдѣланномъ въ означенной Церкви, *19-го 26-го Января и 2-го сего Февраля 1892-года.* —

ж) Препятствія къ сему браку никакого никѣмъ не объявлено. з) Для удостовѣренія безпрепятственности сего брака, представляются письменные документы: *Женихъ - 1-е Удостовѣреніе Ученика командующаго бригадой Капитана за № 306 и свидѣтельствомъ Священника 9-го Гвардейскаго Экипажа о Вѣрѣ и Исповѣди и Св. Причастіи отъ 19-го Января 1892-го г. за № 21-го.* — *Невѣста - Билетъ выданный Ревельскимъ Губернскимъ Казначействомъ отъ 1-го сего Февраля 1892-го г. за № 23-го свидѣтельствомъ о конфирмаціи, выданное Оберъ Пасторомъ Ревельскаго Уѣзднаго Духовнаго Лютеранскаго Собора отъ 13-го Января 1892-года за № 8-го и свидѣтельствомъ объ исповѣди и Св. Причастіи, выданнымъ Оберъ Пасторомъ отъ 4-го Февраля сего 1892-го г. за №* —

Поручители по женихѣ: *Дворянинъ Ефимъ Ефимовичъ Волленбухъ отставной Гвардіи Семеновскаго полка Унтеръ-Офицеръ*

по невѣстѣ: *Отставной Коллежскій Унтеръ-Офицеръ Юліи Ефимовичъ Сидоркъ (Канцелярскаго Архива) Владиміръ Шульцъ Дворянинъ.*

Производили обыскъ: *Белостокской Николаевской Соборной церкви:*
Священникъ Іосифъ Брудзь.
Діаконъ Виссаріонъ Тавлинъ
Псаломщикъ В. Кулаковъ
Псаломщикъ Александръ Кашкевичъ.

Обыскъ сей, по указу Его Императорскаго Величества, совершенъ въ *Белостокской Николаевской Соборной церкви* 1892-го года *тринадцатаго Февраля седьмаго* дня.

Священникъ *Іосифъ Брудзь.*
Діаконъ *Виссаріонъ Тавлинъ*
Псаломщикъ *В. Кулаковъ*
Псаломщикъ *Александръ Кашкевичъ.*

Женихъ *Отставной Гвардіи Унтеръ-Офицеръ Ефимъ Ефимовичъ Волленбухъ*

Невѣста *Дочь отставного, причисленнаго къ Белостокскому Казенному Ревельскаго уѣзда Эстляндской губерніи Марія-Елизавета Иванова Грунвальдъ, лютеранскаго вѣроисповѣданія.*

Поручители по женихѣ: *Дворянинъ Ефимъ Ефимовичъ Волленбухъ Гвардіи Семеновскаго полка Унтеръ-Офицеръ*

по невѣстѣ: *Отставной Коллежскій Унтеръ-Офицеръ Юліи Ефимовичъ Сидоркъ (Канцелярскаго Архива) Владиміръ Шульцъ Дворянинъ.*

Обыскъ брачный. № 16-й

1892-го года апрѣля двѣнадцатаго (12) дня. По указу Его Императорскаго Величества Благочинническій Никольскій соборной церкви.

Священно-и-церковнослужители производили обыскъ о желающихъ вступить въ бракъ, и оказалось слѣдующее: а) Женихъ изъ мѣщанъ города Коврина, Владимірской губерніи, Николай Андреевъ Винтаповъ, православнаго вѣроисповѣданія.

жительствуетъ

б) Невѣста изъ мѣщанъ города Елисаветграда, Херсонской губерніи Анна Никитина, ея по матери Никифорова, Краснодарова, православнаго вѣроисповѣданія. —

в) Возрастъ къ супружеству имѣютъ совершенный, а именно: женихъ двадцати-и четырехъ лѣтъ: а невѣста двадцати-одного-года, и оба находятся въ здравомъ умѣ. г) Родства между ними духовнаго, или плотскаго родства и свойства, возбраняющаго по установленію Св. Церкви бракъ, никакого нѣтъ. д) Женихъ не состоитъ въ браке, а невѣста не состоитъ въ бракѣ. —

е) Къ бракосочетанію приступаютъ они по своему взаимному согласію и желанію, а не по принужденію, и на то имѣютъ совѣсное извѣщеніе своихъ родителей. —

ж) По троекратному оглашенію, сдѣланному въ означенной Церкви, 10-го, 11-го и 12-го Апрѣля сего 1892-го года. —

препятствія къ сему браку никакого никѣмъ не объявлено. з) Для удостовѣренія безпрепятственности сего брака, представляются письменные документы: Женихъ – 1-е копію метрическаго свидѣтельства о рожденіи и крещеніи его, до 20 іюня 1878 г. за № 37-м и удостоверенія надзора и печатію Можайскаго Нед. Суда города Коврина, отъ 24 февраля сего 1888 года. 2-е Свидѣтельство объ отставкѣ Ефрейтора Волынскаго 1-го Пѣхотнаго полка (Варшавскаго), выданное Коломенскимъ Городничимъ и Воинскаго Присутствія, отъ 20 Ноября 1889 года за № 2543-м; – и 3-е Свидѣтельство удостовѣряющее Женихъ служилъ 1 участка города Москвы 10-го Отд. отъ 10 Апрѣля 1892 г., въ числу холостыхъ состоитъ. – Невѣста – Метрическое свидѣтельство о рожденіи

д) Посемъ бракосочетаніе означенныхъ лицъ предположено совершить въ вышеупомянутой Благочинническій Никольской соборной церкви, сего седьмаго дня (7) сентября 1892 года. —

въ узаконенное время, при постороннихъ свидѣтеляхъ. і) Что все показанное здѣсь о женихѣ и невѣстѣ справедливо, въ томъ удостоверяютъ своею подписью какъ они сами, такъ и по каждомъ поручители, съ тѣмъ, что если что окажется ложнымъ, то подписавшіеся повинны за то судъ, по правиламъ церковнымъ и по законамъ гражданскимъ.

Женихъ Гвардіи Уланскаго бригады Гвардіи Отдѣльнаго Корпуса Жандармскаго Эскадрона Ротмистръ Князь

Невѣста Марія Елисавета Ивановна Прудомольникъ дѣвица

Поручители по женихѣ: Штабъ-Ротмистръ 12-го драгунскаго Мариупольскаго полка Василій Васильевичъ Хомяковъ

того-же полка Корнетъ Евгеній Ивановичъ Кавелинъ

по невѣстѣ: Штабъ-Ротмистръ 16 драгунскаго Новотроицкаго Императора Александра Третьяго полка Князь Константинъ Константиновичъ Вяземскій

Штабъ-Ротмистръ 12-го драгунскаго Мариупольскаго полка Василій Васильевичъ Хомяковъ

Производили обыскъ: Благочинническій Никольской соборной церкви:

Священникъ Іоаннъ Фроловъ.

Діаконъ Ѳеодоръ Тѣлѣсовъ. –

Псаломщикъ В. Гусевъ

Псаломщикъ Александръ Каминскій

Обыскъ брачный. №17.

1892го года Мая шестого 6 — дня. По указу ЕГО ИМПЕРАТОРСКАГО ВЕЛИЧЕСТВА Виленской Свято-Никольской Соборной церкви. —

Священно-и-церковнослужители производили обыскъ о желающихъ вступить въ бракъ, и оказалось слѣдующее: а) Женихъ Виленскій мѣщанинъ, римскій вѣры особенъ онаго и по состоянію присвоенныхъ правъ и преимущества Александръ незаконнорожденный Добровольскій, православнаго вѣроисповѣданія. — жительствуетъ въ г. Виленскомъ Троицкой губерніи. —

б) Невѣста Куросовщизна-Виленской губерніи, Лидскаго уѣзда, Вензко-Мостовской волости, Зобровскаго общества, деревни Кирпичекъ, Веодора Мирайсова Хрипковичъ, православнаго вѣроисповѣданія. —

г) Возрастъ къ супружеству имѣютъ совершенный, а именно: женихъ с-о-р-о-к-а — — — — лѣтъ: а невѣста т-р-и-д-ц-а-т-и о-д-н-о-го ~~лѣтъ~~ года и оба находятся въ здравомъ умѣ. д) Родства между ними духовнаго, или плотскаго родства и свойства, возбраняющаго по установленію Св. Церкви браку, никакого нѣтъ. е) Женихъ П-е-р-в-а-я б-р-а-к-о-с-о-ч. —" —" —, а невѣста П-е-р-в-а-я б-р-а-к-о-с-о-ч

ж) Къ брачосочетанію приступаютъ они по своему взаимному согласію и желанію, а не по принужденію, и на то имѣютъ

з) По троекратномъ оглашеніи, сдѣланномъ въ означенной Церкви, 19, 26го Апрѣля и 3го Мая 1892 года

препятствія къ сему браку никакого никѣмъ не объявлено. и) Для удостовѣренія безпрепятственности сего брака, представляются письменные документы: Женихъ — свидѣтельство о присоединеніи къ Православной церкви, выданное Священникомъ церкви Виленскаго Монастыря-Пустынно-Троицкаго Монастыря отъ 30 Сентября 1887 г. За №[№] 612[мъ] и 4 выписи выданной отъ Виленскаго Мѣщанскаго Старосты, отъ 20го Марта 1890 г. За №[№] 2275/2982 и №[№] 918; Невѣста — Метрическая выписъ о рожденіи и Крещеніи отъ 10го Марта 1887 г. За №[№] 37[мъ] и Выписи Мозейковскаго Волостнаго Правленія

Рожденія и Крещенія, отъ 12го Іюня 1877 г. За №[№] 245[мъ] и свидѣтельствуется Копіею подписью и печатію Начальника Дистанціи О. Ю. Д. Ж. Д., отъ 12 Апрѣля 1892 года. —

б) Посему брачосочетаніе означенныхъ лицъ предположено совершить въ вышеупомянутой Б-и-л-о-с-т-о-к-с-к-о-й М-и-к-о-л-а-е-в-с-к-о-й С-о-борной Церкви, сего двенадцатаго Апрѣля 1892 года. —

въ узаконенное время, при постороннихъ свидѣтеляхъ. г) Что все показанное здѣсь о женихѣ и невѣстѣ справедливо, въ томъ удостоверяютъ своею подписью какъ они сами, такъ и по каждомъ порученіи, съ тѣмъ, что если что окажется ложнымъ, то подписавшіеся повинны за то судъ, по правиламъ церковнымъ и по законамъ гражданскимъ.

Женихъ Мѣщанинъ Николай Андреевъ Виленскій-Ландсбергъ.

Невѣста мѣщанка Анна Никитична дочь Красногорова Кривицкая. — Регистрикъ Нижнеуд.

Поручители по женихѣ: Смоленской губ. г. Рославля мѣщанинъ Антонъ Никитинъ Ладыгинъ.

Херсонской губ. г. Одессы Дворянинъ Дмитрій Петровъ Вейнаръ.

по невѣстѣ: Вознесенскій Мѣщанинъ Кирилъ Варѳоломѣевъ Брилевскій

Виленской мѣщанинъ Юлій Александровичъ Звирулановскій.

Производили Обыскъ: Виленскій Никольской Соборной церкви:
Священникъ Іосифъ Фрудель.
Діаконъ Ѳеодоръ Тюлюлюевъ.
Псаломщикъ Александръ Кашкевичъ.

отъ 5-го февраля 1892 г. За №№ 4/258. ~

а) Посемъ бракосочетанiе ѡзначенныхъ лицъ предположено совершить въ вышеѡпомянѹтой Б-л-г-о-с-т-о-к-с-к-о-й Н-к-о-л-а-е-в-с-к-о-й Со-борной Церкви, сегѡ шестого (6) дня сего мая 1892 года. ~

въ ѹзаконенное врема, при постороннихъ свидѣтеляхъ. б) Что всѣ показанное здѣсь ѡ женихѣ и невѣстѣ справедливо, въ томъ ѹдостоверяютъ своею подписью какъ они сами, такъ и по каждомъ порѹчители, съ тѣмъ, что если что ѡкажется ложнымъ, то подписавшiеся повинны за то сѹдъ, по правиламъ церковнымъ и по законамъ гражданскимъ.

Женихъ Виленскiй мѣщанинъ Александръ Александровичъ Добровольскiй. Холостъ.

Невѣста Христинья Осодора Михайловна Ярмонтовичъ-дѣвица а за неѣ (метрическую по лишенiи просьбы ея записали) отставной ѹнтеръ-ѳицеръ Семенъ Николаевъ Гибалицовъ

Порѹчители по женихѣ: Христианинъ Забѣлѹевскаго волости деревни Ковалевщизны Василiй Петровичъ Кандрацкiй а за него какъ неграмотнаго и засвидѣтельствовалъ за присутствiемъ Православнаго Священника Карольскiй

———— по невѣстѣ: отставной ѹнтеръ-ѳицеръ Семенъ Николаевъ Гибалицовъ

Производили ѡбыскъ: Бѣлостокской Николаевской Соборной церкви:
Священникъ Іоаннъ Фрумъ.
Псаломщикъ Александръ Ивановичъ.

ѠБЫСКЪ БРАЧНЫЙ. №№ 18

= 1892. года сего мая одиннадцатого (11) — дня. По ѹказѹ ЕГѠ ИМПЕРАТОРСКАГѠ ВЕЛИЧЕСТВА Бѣлостокскiй Никольскiй Соборной церкви.

священно-и-церковнослѹжители произвели ѡбыскъ ѡ желающихъ вступить въ бракъ, и ѡказалось слѣдѹющее: а) Женихъ мѣщанинъ города Бѣлостока, отставной ѹнтеръ-ѳицеръ, Христiанъ Евстафiевичъ Курачковскiй, православнаго вѣроисповѣданiя. —

жительствѹетъ въ г. Бѣлостокѣ. —

б) Невѣста Крестьянка Сокольскаго ѹезда, Гроднен ской губернiи деревни Христовки, Викторiя Христофоровна Синкевичъ, римско-Католическаго вѣроисповѣданiя. —

в) Возрастъ къ сопряженiю имѣютъ совершенный, а именно: женихъ шестидесяти двухъ лѣтъ: а невѣста тридцати лѣтъ, и ѡба находятся въ здравомъ ѹмѣ. г) Родства между ними дѹховнаго, или плотскаго родства и свойства, возбранявшаго по ѹстановленiю Св. Церкви бракъ, никакого нѣтъ. д) Женихъ вдовецъ первымъ первымъ браком, а невѣста первымъ браком. —

е) Къ бракосочетанiю приступаютъ ѡни по своемъ взаимномъ согласiю и желанiю, а не по принѹжденiю, и на то имѣютъ — Невѣстин ѹстное позволенiе своихъ родственниковъ. —

ж) По троекратномъ ѡглашенiю, сдѣланномъ въ ѡзначенной Церкви, 3-го 6-го и 9-го числа Мая сего 1892 года препятствiя къ семъ бракѹ никакого никѣмъ не ѡбъявлено. и) Для ѹдостовѣренiя безпрепятственности сего брака, представляются письменные докѹменты: свидѣтельство ѡ смерти жены, отставного ѹнтеръ-ѳицера Христiана Христофорова Синкевича, 1890 г. Февраля 5-го дня за № 258. Свидѣтельство ѡ разводѣ Христiана Христофорова Синкевича съ женою его Викторiею Христофоровою Синкевичъ, 1891 г. Iюня 15-го дня за № 1. Свидѣтельство ѡ томъ, что Христiанъ Христофоровъ Синкевичъ, по ѹказанiю Закона, въ новомъ бракѣ не состоитъ, 1892 г. Февраля 5-го дня за № 4/258. Свидѣтельство ѡ смерти жены, мѣщанина города Бѣлостока, отставного ѹнтеръ-ѳицера, Христiана Евстафiевича Курачковскаго, православнаго вѣроисповѣданiя, 1890 г. Iюня 17-го дня за № 1. Свидѣтельство ѡ томъ, что Христiанъ Евстафiевичъ Курачковскiй, по ѹказанiю Закона, въ новомъ бракѣ не состоитъ, 1892 г. Мая 5-го дня за № 3/1. ~

д) Посемъ брако сочета́нїе о́бозначенныхъ ли́цъ предположено совершить въ вышеупомя́нутой Б-л-а-г-о-в-ѣ-щ-е-н-с-к-о-й И-м-п-е-р-а-т-о-р-с-к-о-й Николаевской Соборной Церкви, сего одиннадцатаго (11) дня Мая сего года 1892 года. —

въ о́узаконе́нное вре́мя, при посторонни́хъ свиде́теляхъ. е) Что все показанное здѣсь о женихѣ и неве́стѣ справедли́во, въ то́мъ о́удостовѣря́ютъ свое́ю по́дписью какъ они́ сами, та́къ и по ка́ждомъ порўчи́тели, съ тѣмъ, что е́сли что о́кажется ло́жнымъ, то подписа́вшіеся пови́нны за то о́дни, по пра́вилама церко́внымъ и по зако́намъ граждански́мъ.

Жени́хъ Мещанинъ Люблинскій Лукіанъ Евграфьевичъ Курачковскій, а за него неграмотнаго, по его личной просьбѣ роспи-сался Владиміръ Гавриловичъ Ивановъ

Неве́ста Христорадная Викторія Христофоровна Линкевичъ, а за неграмотную по ея личной просьбѣ, роспи́сался Казиміръ Ивановичъ Ленкевичъ

Порўчи́тели по женихѣ: Мѣщанинъ города Гродно Лаврентій Викентьевичъ Иодко, а за него неграмотнаго и за себя роспи́сался Альфредъ Ефремовъ Паулъ Прусскій подданный

по неве́стѣ: Мѣщанинъ г. Ломжи Августъ Вильгельмовъ Кеммихъ, а за неграмотнаго и за себя роспи́сался Варшавянинъ Владиміръ Гавриловъ Ивановъ

Производи́ли о́быскъ: Бѣлостокской Николаевской Соборной церкви:
Настоя́тель, Протоіерей
Помощникъ Александръ Ка́пишевичъ.

О́БЫСКЪ БРА́ЧНЫЙ. № 19-й.

1892-го года мая семнадцатаго дня. По ўказу ЕГО ИМПЕРА́ТОРСКАГО ВЕЛИ́ЧЕСТВА Бѣлостокской Николаевской соборной церкви.

Священно-и-церковнослу́жители произвели́ о́быскъ о желающихъ вступи́ть въ бра́къ, и о́казалось слѣ́дующее: а) Жени́хъ Состоящій на сверхсро́чной службѣ 12-го Драгунскаго Мариупольскаго полка, Варшавскаго 2-го Округа Эскадрона Юнкеръ Георгіевскій Балтиковъ, православнаго вѣроисповѣданія. —

жи́тельствуетъ въ г. Бѣлостокѣ.

б) Неве́ста Дочь Мастерскаго Варшавскаго Дѣтскаго Пріюта, Дѣтскаго Отдѣленія Гродненскаго Губернскаго Мастерскаго Управленія въ Бѣлостокскомъ и Сокольскомъ уѣздахъ, Маріи Ивановой Тутко православнаго вѣроисповѣданія. —

г) Во́зрастъ къ сопру́жеству и́мѣютъ совершѣ́нный, а и́менно: жени́хъ д-в-а-д-ц-а-т-и т-р-е-х-т-и-лѣ́тъ: а неве́ста д-е-в-я-т-н-а-д-ц-а-т-и лѣ́тъ, и о́ба нахо́дятся въ здра́вомъ ўмѣ́. д) Родства́ между ни́ми ду́ховнаго, или́ плотска́го родства́ и свойства, возбраня́ющаго по ўстановле́нію Св. Це́ркви бра́къ, никако́го нѣ́тъ. е) Жени́хъ п-е-р-в-а-г-о б-р-а-к-а, а неве́ста п-е-р-в-а-г-о б-р-а-к-а.

ё) Къ бракосочета́нію приступа́ютъ о́ни по своему́ взаи́мному согла́сію и жела́нію, а не по принужде́нію, и на то и́мѣютъ - Женихъ развращенія своего Начальника, а невѣста - своихъ родителей. -

з) По троекра́тномъ о́глашеніи, сдѣ́ланномъ въ о́бозначенной Це́ркви, 9-го 10-го и 17-го сего апрѣля мая. —

препя́тствія къ сему́ бра́ку никако́го никѣ́мъ не о́бъ́явлено. и) Для ўдостовѣре́нія безпрепя́тственности сего́ бра́ка, представля́ются пи́сьменные докуме́нты: Жениха - 1-е Удостовѣреніе Командира Нижегородскаго отъ 7-го Мая 1892 г. за № 1402-й и 2-е свидѣтельство Священника 12-го Драгунскаго Мариупольскаго полка, отъ 14-го Мая 1892 г. за № 24-й. — Невѣста - прописка Бѣлостокскаго Николаевскаго Собора. —

Обыскъ брачный. №20-й

1892-го года мая двадцатаго (20) — дня. По указу ЕГО ИМПЕРАТОРСКАГО ВЕЛИЧЕСТВА Екатеринославской Никольской соборной церкви. –

Священно-церковнослужители производили обыскъ о желающихъ вступить въ бракъ, и оказалось слѣдующее: а) Женихъ Уволенной въ запасъ унтеръ-офицеръ 61-го пѣхотнаго Владимірскаго полка, изъ крестьянъ Виленской губерніи Дисненскаго уѣзда, Полесской волости, Василій Игнатьевъ Кареевичъ, православнаго вѣроисповѣданія. – жительствуетъ въ г. Екатеринославѣ. –

б) Невѣста Крестьянка Лифляндской губерніи, Остроленскаго уѣзда, гмины и деревни Аршишъ, Викторія Антонова Кленкъ, отъ роду 20 лѣтъ, римско-Католическаго вѣроисповѣданія. –

г) Возрастъ къ супружеству имѣютъ совершенный, а именно: женихъ тридцать одинъ лѣтъ: а невѣста двадцать одинъ лѣтъ, и оба находятся въ здравомъ умѣ. д) Родства между ними духовнаго, или плотскаго родства и свойства, возбраняющаго по установленію Св. Церкви браку, никакого нѣтъ. е) Женихъ не былъ браковъ, а невѣста одинъ разъ, овдовѣла.

ё) Къ бракосочетанію приступаютъ они по своему взаимному согласію и желанію, а не по принужденію, и на то имѣютъ совершенное позволеніе своихъ родныхъ. –

з) По трекратномъ оглашеніи, сдѣланномъ въ означенной Церкви, 9-го, 10-го и 17-го сего Мая 1892 года. –

препятствій къ семъ бракѣ никакого никѣмъ не объявлено. и) Для удостовѣренія безпрепятственности сего брака, представляются письменные документы: Женихъ – 1-е Увольнительной билетъ, отъ 3-го Сентября 1891 г. за № 3/4585. и 2-е Паспортъ Полесскаго Полицейскаго управленія, отъ 6-го Сентября 1891 г. за № 617-м. Невѣста: 1-е свидѣтельство о крещеніи отъ 20 Октября 1891 г. и 2-е удостовѣреніе пристава г. Екатеринослава, отъ 28-го Декабря 1891 г. за № 9039-м. Прошеніе Жениха съ поступившимъ о томъ опредѣленіемъ возвращено ему обратно, а именно: Увольнительной билетъ, отъ 20 сентября за № 170, и Паспортъ отъ того же 20 сентября за № 1711.

Женихъ Алексѣй Егоровичъ Балашковскій

Невѣста Марія Ивановна Шутко Давыдова

Поручители по женихѣ: Отъ начальника Екатеринославскаго Губернскаго Тюремнаго Управленія, помощникъ надзирателя Иванъ Павловъ Шутко и Екатеринославскій мѣщанинъ Иванъ Антоновичъ Кленкъ.

по невѣстѣ: Учителемъ Екатеринославской Мастерской тетради Кантора Владиміръ Ивановичъ Шутко и Екатеринославскій мѣщанинъ Карлъ Антоновичъ Кленкъ

Производили обыскъ: Екатеринославской Никольской соборной церкви: Настоятелемъ, Протоіереемъ Діякономъ Осодоръ Ѳеофановъ. Псаломщикомъ Александръ Кашшеваровъ.

Обыскъ брачный. №21-й

=1892-го года мая двадцать пятаго дня. По указу Его Императорскаго Величества Белостокской Николаевской Соборной церкви.

Священно-и-церковнослужители производили обыскъ о желающихъ вступить въ бракъ, и оказалось слѣдующее: а) Женихъ Мѣщанинъ города Белостока Михаилъ Іосифовъ Коршунъ, православнаго вѣроисповѣданія.-

жительствуетъ въ городѣ Белостокѣ.-

б) Невѣста Мѣщанка города Белостока Марія Тимофеева Кирилова, православнаго вѣроисповѣданія.-

г) Возрастъ къ супружеству имѣютъ совершенный, а именно: женихъ двадцать-одинъ-годъ лѣтъ: а невѣста девятнадцать-лѣтъ, и Оба находятся въ здравомъ умѣ. д) Родства между ними духовнаго, или плотскаго родства и свойства, возбраняющаго по установленію Св. Церкви бракъ, никакого нѣтъ. е) Женихъ не — состоитъ — въ — иномъ — бракѣ, а невѣста не — состоитъ — въ — иномъ браке.- ж) Къ бракосочетанію приступаютъ Они по своему взаимному согласію и желанію, а не по принужденію, и на то имѣютъ сыновнее позволеніе своихъ родителей.-

з) По троекратному оглашенію, сдѣланному въ означенной Церкви, 10-го, 17-го и 24-го Мая минувшаго 1892 года.-

препятствій къ сему браку никакого никѣмъ не объявлено. и) Для удостовѣренія безпрепятственности сего брака, представляются письменные документы: Жениха-1-е свидѣтельство о явкѣ къ исполненію воинской повинности выданное Белостокскимъ Уѣзднымъ по воинской повинности присутствіемъ, отъ 29-го Января 1886г. за №2776-мъ и 2-е, Удостовѣреніе Белостокской Мѣщанской Управы, отъ 18-го Мая 1892г. за №845-мъ.- Невѣсты: Удостовѣреніе Белостокской Мѣщанской Управы отъ 18-го Мая 1892г. за №846-мъ.-

---

д) Посемъ бракосочетаніе означенныхъ лицъ предположено совершить въ вышеупомянутой Б-ѣ-л-о-с-т-о-к-с-к-о-й М-и-к-о-л-а-е-в-с-к-о-й Соборной Церкви, сего двадцатаго 20-го Мая 1892 года.-

въ узаконенное время, при постороннихъ свидѣтеляхъ. і) Что все показанное здѣсь о женихѣ и невѣстѣ справедливо, въ томъ удостоверяютъ своею подписью какъ Они сами, такъ и по каждомъ поручители, съ тѣмъ, что если что окажется ложнымъ, то подписавшіеся повинны за то судъ, по правиламъ церковнымъ и по законамъ гражданскимъ.

Женихъ Василій Игнатьевичъ Харевичъ

Невѣста Викторія Антонова Лисичъ, она же Лентникъ, а по неправильному по мѣстной турецкой росписаніи: дворянинъ Артемій Федоровъ Юлианъ Степановъ Шарковскій.

Поручители по женихѣ: Крестьянинъ Гродненской губерніи, Сокольскаго уѣзда Острочерскій волости: Константинъ Антоновъ Млынчевскій. Конопацкій Григоровичъ Калиенскій.

по невѣстѣ: Уволенный въ запасъ армейской пѣхоты Ст. Унт. Гвардейскаго полка Иванъ Осиповъ Лисичъ и уволенный въ запасъ армейской пѣхоты 82 пѣхотнаго Дагестанскаго полка Юліанъ Степановъ Шарковскій.

Производили Обыскъ: Белостокской Николаевской Соборной церкви. Настоятель, Протоіерей Діаконъ Ѳеодоръ Тимоѳеевъ.- Псаломщикъ Александръ Кашкевичъ.

д) Посемъ бракосочетáніе óзначенныхъ лúцъ предположено совершúть въ вышеóпомянóтой Б-г-о-я-в-л-е-н-с-к-о-й К-и-к-о-л-а-е-в-с-к-о-й Со-борной Цéркви, сегó двадцáть пятагó (25) дня сúчащаго Мая 1892 года. — въ óзаконéнное врéмя, при постóронникъ свидéтеляхъ. ї) Что всѣ показанное здѣсь óженихѣ и невѣстѣ справедлúво, въ тóмъ óдостовѣряютъ своéю пóдписью какъ óни сáми, такъ и по кáждомъ порýчúтел, съ тѣмъ, что éсли что óкажется ложнымъ, то подписáвшіеся повúнны за то сýдъ, по прáвиламъ церкóвнымъ и по закóнамъ грáжданскимъ.

Женúхъ Мúхаилъ Семёновъ Корúцкій

Невѣста Марья Тúхоновна Кúрилова. Дѣвица.

Порýчúтели по женúхѣ: Мѣщанúнъ гóрода Брáгина Адóльфъ Вúкторовúчъ Зайцóвъ и Мѣщанúнъ гóрода Сувáлокъ Вúктóръ Адáмовúчъ Вѣлковúцкій. —

_____ по невѣстѣ: Крестьянúнъ Сокóльскаго úзда, Трофúмовской волóсти, деревни Дрúчи Алéкъ Ивáновъ Дúлинскій и Мѣщанúнъ гóрода Бѣлостóка Антóній Антóновъ Шлайéръ. —

Производúли óбыскъ: Бѣлостóкской Никóлаевской Соборной церкви:
Священнúкъ Іóсифъ Журéлъ.
Дúаконъ Фёдоръ Тúмковъ. —
Псаломщúкъ В. Курúловъ
Псаломщúкъ Алéксандръ Кашúревичъ

Óбыскъ брáчный. №222.

1892го года мúсяца Іюля пятнáдцатаго (15го) — днá. По óказу ЕГО ІМПЕРАТóРСКАГО ВЕЛúЧЕСТВА Бѣлостóкскій Никóлаевскій Соборной церкви.

Свящéнно-úцерковнослýжúтели произвóдили óбыскъ óжелающúхъ вступúть въ брáкъ, и óказáлось слѣдýющее: а) Женúхъ Крестьянúнъ Бѣльскаго úзда, Рабúновской волóсти, деревни Огородникú, Леóнъ-по метрúкѣ — Лéвъ Михáйловъ Сафóвскій, — православнаго исповѣданія. —

жúтельствýетъ

б) Невѣста Крестьянка Заблýдовской волóсти, деревни Сасéльниковъ Екатерúна Ивáнова Атракúна, православнаго исповѣданія. —

г) Возрáстъ къ сúпружествý úмѣютъ совершéнный, а úменно: женúхъ д-в-а-д-ц-а-т-и п-я-т-и лѣтъ: а невѣста д-в-а-д-ц-а-т-и в-о-с-ь-м-и лѣтъ, и óба нахóдятся въ здрáвомъ úумѣ. д) Родствá мéжду нúми дýховнаго, úли плотскáго родствá и свóйствá, возбранúющаго по úстановлéнію Св. Цéркви брáкъ, никакóго нѣтъ. е) Женúхъ в-д-о-в-е-ц-ъ б-р-а-к-о-м-ъ. — „ „ „ —, а невѣста вдова-úмѣетъ первый брáкъ. —

ё) Къ бракосочетáнію приступúли óни по своéму взáимному согласúю и желáнію, а не по принýжденію, и на то úмѣютъ словéсное повелéніе своúхъ родúтелей-никовъ. —

ж) Трóекрáтномъ óглашéнію, сдѣланномъ въ óзначенной Цéркви, 21, 28 и 29го Іюня мúнувшаго 1892 года. —

з) Препáтствій къ сéмъ брáку никакóго никѣмъ не óбнáружено. и) Для úдостовѣренія безпрепáтственности сегó брáка, предстáвлúются пúсьменные докýмéнты: Женúха — 1е Свúдѣтельствó о явкѣ къ испóвѣди вашéской повúнности / óборотное / выдáнное Бѣльскúмъ Благочúннымъ по вашéской повúнности Присутствовáвшей отъ 28го Ноября 1887 г. За №4530/458. и 2е свúдѣтельствó Мúстóкаго Пýрловскій церкви отъ 4го Іюля 1892 г. За №6. — Невѣсты Трúфóмовскаго Бѣлостóкскаго сóбора. —

Обыскъ брачный. №. 23-й

= 1892-го года мѣсяца Іюня 7-го дня. По указу ЕГО ИМПЕРАТОРСКАГО ВЕЛИЧЕСТВА Бѣлостокской Никольской Соборной церкви. –

Священно-и-церковнослужители производили обыскъ о желающихъ вступить въ бракъ, и оказалось слѣдующее: а) Женихъ Увольненный въ запасъ арміи рядовой 38-го резервнаго пѣхотнаго батальона, изъ крестьянъ Минской губерніи, Ковергудскаго уѣзда, Городейской волости, деревни Коротынцы, Стефанъ Антоновъ Дверницкій, Православнаго вѣроисповѣданія. –

жительствуетъ на станціи "Бѣлостокъ" С. П. Б. желѣзной дороги. –

б) Невѣста Мѣщанка Заштатнаго города Васильковъ, Сквирскаго уѣзда, Софія Ивановна Бондарова, Православнаго вѣроисповѣданія. –

в) Возрастъ къ супружеству имѣютъ совершенный, а именно: женихъ двадцать-одинъ лѣтъ: а невѣста девятнадцать-одинъ лѣтъ, и Оба находятся въ здравомъ умѣ. д) Родства между ними духовнаго, или плотскаго родства и свойства, возбраняющаго по установленію Св. Церкви бракъ, никакого нѣтъ. е) Женихъ не имѣетъ брата, а невѣста не имѣетъ брата.

ж) Къ бракосочетанію приступаютъ Они по своемъ взаимномъ согласію и желанію, а не по принужденію, и на то имѣютъ семейное позволеніе своихъ родственниковъ.

з) Трехкратномъ оглашеніи, сдѣланномъ въ означенной Церкви, 21-го, 28 и 29-го числахъ мѣсяца Іюня 1892 года. –

препятствія къ сему браку никакого никѣмъ не объявлено. и) Для удостовѣренія безпрепятственности сего брака, представляются письменные документы: Жениха – 1-е Паспортъ Гродненскаго Полицейскаго Управленія, отъ 2 Сентября 1891 г. за №. 2204, и 2-е Копія изъ увольнительнаго въ запасъ свидѣтельства за №. 129–1892 года, засвидѣтельствованная И.д. Коменданта станціи Бѣлостокъ, отъ 18-го Іюня 1892 г. – Невѣста – Метрическая выпись Священника Васильковской церкви отъ 5-го Іюня 1892 года за №. 22 и Удостовѣреніе Васильковскаго Утвержденнаго Общественнаго Управленія отъ 4-го Іюня 1892 года за №. 229. – Паспортъ съ отпуска о повѣнчаніи Дверницкаго возвращенъ ему. Іюня 1892 г. за №. –.

Обыскъ брачный. №. 23-й

д) Посемъ бракосочетаніе означенныхъ лицъ предположено совершить въ вышеупомянутой Б-л-о-с-т-о-к-с-к-о-й Ни-к-о-л-а-е-в-с-к-о-й Соборной Церкви, сего пятаго (5) Іюля сего года 1892-го года. –

въ узаконенное время, при постороннихъ свидѣтеляхъ. і) Что всѣ показанное здѣсь о женихѣ и невѣстѣ справедливо, въ томъ удостовѣряютъ своею подписью какъ Они сами, такъ и по каждомъ поручители, съ тѣмъ, что если что окажется ложнымъ, то подписавшіеся повинны за то судъ, по правиламъ церковнымъ и по законамъ гражданскимъ.

Женихъ Крестьянинъ Левъ-по метрикѣ-Левъ Мирославовъ Сидоровскій, холостъ. –

Невѣста Крестьянка Екатерина Ивановна Абраксина, вдова послѣ перваго брака, изъ Заштатнаго города Сокулки и Невѣсту, по церковной присягѣ утвердили: Крестьянинъ д. Огородники Мяловской волости, Сокольскаго уѣзда, Осипъ Даниловъ Леонтьевичъ. –

Поручители по женихѣ: Крестьянинъ деревни Грабовки, Долистовской волости, Иванъ Станиславовъ Дорошкевичъ и Заштатнаго того же сего церковной присягою равно и Засѣдатель удостовѣрили: Крестьянинъ деревни Огородники, Мяловской волости, Сокольскаго уѣзда, Осипъ Даниловъ Леонтьевичъ

по невѣстѣ: Крестьянинъ Завидуловской волости, деревни Сальниковъ, Матвѣй Ивановъ Волошкевичъ, а Заштатнаго того же церковной присягою, и равно и Засѣдатель удостовѣрили: увольненный въ Запасъ арміи унтеръ-офицеръ 31-го пѣхотнаго Ардатовскаго полка Михаилъ Ильинъ Огнайскій. –

Производилъ Обыскъ: Бѣлостокской Никольской Соборной церкви:
Священникъ Іоаннъ Смарагдовъ
Помощникъ Александръ Кашкевичъ.

Обыскъ брачный. №24

1892 года Іюня 26 (двадцать шестого) дня. По указу Его Императорскаго Величества Литостокской Николаевской Соборной Церкви

Священно-и-церковнослужители производили обыскъ о желающихъ вступить въ бракъ, и оказалось слѣдующее: а) Женихъ Уволенный въ запасъ арміи рядовой 1ст. неспособныхъ, 93го резервнаго пѣхотнаго батальона, изъ Кресьянъ деревни Сахновщизны, Бѣльскаго уѣзда, Павловской волости, деревни Сахновщизны Иванъ Павловъ Карповичъ, Православнаго исповѣданія.

жительствуетъ въ городѣ Бѣлостокѣ.

б) Невѣста Вдова крестьянина Гродненской губерніи, Бѣлостокскаго уѣзда, Крипницкой волости, деревни Крипна Каролина Осиповна Островская Евангелическо-Лютеранскаго вѣроисповѣданія.

г) Возрастъ къ супружеству имѣютъ совершенный, а именно: женихъ тридцати двухъ (32) лѣтъ: а невѣста сорока одного (41) лѣтъ, и Оба находятся въ здравомъ умѣ. д) Родства между ними духовнаго, или плотскаго родства и свойства, возбраняющаго по установленію Св. Церкви браку, никакого нѣтъ. е) Женихъ в-т-о-р-ыя бр-а-к-о-мъ, а невѣста в-т-о-р-ымъ бр-а-комъ.

ё) Къ бракосочетанію приступаютъ Они по своемъ взаимномъ согласію и желанію, а не по принужденію, и на то имѣютъ

з) По троекратномъ оглашеніи, сдѣланномъ въ означенной Церкви,

препятствія къ сему браку никакого никѣмъ не объявлено. и) Для удостовѣренія безпрепятственности сего брака, представляются письменные документы: Жениха: Увольнительный билетъ, отъ 7го Сентября 1885 года за № 3126. Невѣсты: Свидѣтельство Пастора Бѣлостокскаго Евангелическо-Лютеранскаго прихода отъ 26 Іюня 1892 года за № 432 и свидѣтельство Бѣлостокскаго Римско-Католическаго костела, отъ 27 Мая 1892 года за № 689.

д) Посемъ бракосочетаніе означенныхъ лицъ предположено совершить въ вышепоименованной Бѣлостокской Николаевской Соборной Церкви, сего пятаго (5) дня сентября Іюля 1892 года. – въ узаконенное время, при постороннихъ свидѣтеляхъ. і) Что все показанное здѣсь о женихѣ и невѣстѣ справедливо, въ томъ удостовѣряютъ своею подписью какъ Они сами, такъ и по каждомъ поручители, съ тѣмъ, что если что окажется ложнымъ, то подписавшіеся повинны за то судъ, по правиламъ церковнымъ и по законамъ гражданскимъ.

Женихъ Станиславъ Антоновичъ Дзержейскій долженъ

Невѣста Софія Ивановна Бончарова, а для нея неграмотную то ея отецъ Іоаннъ Іосифовичъ Ржечицкій: Крестьянинъ Высоковской волости, Ивановской волости, деревни Матвѣевцевъ, Холмогорскій Данилевъ Фомка

Поручители по женихѣ: Мѣщанинъ города Бѣлостока Антонъ Казимировъ Корбутевичъ и Армянской Литургіи Архидіаконъ Аннинъ Антоновъ Адерихъ

по невѣстѣ: Крестьянинъ Павловской волости, деревни Сахновщизны, Бѣльскаго уѣзда, Иванъ Михайловъ Павловскій и Мѣщанинъ города Бѣлостока Антонъ Викентьевъ Садовскій. –

Производили Обыскъ: Бѣлостокскій Николаевской Соборной церкви:
Священникъ Іосифъ Фурсъ.
Діаконъ Ѳеодоръ Тѣлѣшовъ.
Псаломщикъ Александръ Кашкевичъ.

д) Посему бракосочетаніе ѡзначенныхъ лицъ предположено совершить въ вышеупомянутой Бѣлостокской Николаевской Соборной Церкви, сегѡ двадцать шестого (26) дня мѣсяца Іюля 1892 года въ узаконенное время, при постороннихъ свидѣтеляхъ. і) Что все показанное здѣсь ѡ женихѣ и невѣстѣ справедливо, въ томъ удостовѣряютъ своею подписью какъ они сами, такъ и по каждомъ поручители, съ тѣмъ, что если что ѡкажется ложнымъ, то подписавшіеся повинны за то суду, по правиламъ церковнымъ и по законамъ гражданскимъ.

Женихъ Иванъ Павловъ Карповичъ, а за неграмотнаго по его личной просьбѣ росписался мѣщанинъ г. Кнышина Карлъ Ѳ. Ивановъ Олзевскій

Невѣста Крестьянка Мѣщанка Сувальской губ. Каролина Осипова Островская, а за неграмотную по ея личной просьбѣ росписался Людвикъ Осповъ Сидоровичъ

Поручители по женихѣ: Крестьянинъ Обрубленской волости, Бѣлостокскаго уѣзда Робертъ Матвѣевъ Сохонъ, а за его неграмотнаго и за себя росписался мѣщанинъ г. Кнышина Карло Ѳ. Ивановъ Олзейевскій.

——— по невѣстѣ: Мѣщанинъ г. Супрасля Адольфъ Ивановъ Абрамовъ, а за его неграмотнаго и за себя росписался мѣщанинъ г. Бреста Осипъ Осиповъ Ивановъ

Производили обыскъ: Бѣлостокской Николаевской Соборной Церкви: Настоятель, протоіерей Павелъ Залинскій. — Псаломщикъ Александръ Калишевичъ.

Обыскъ брачный. № 25й

1892го года мѣсяца Іюля двадцать девятаго (29) дня. По указу его Императорскаго Величества Бѣлостокской Николаевской Соборной церкви.

Священно-и-церковнослужители производили обыскъ ѡ желающихъ вступить въ бракъ, и оказалось слѣдующее: а) Женихъ Мѣщанинъ города Нешавы, Варшавской губерніи, Ѳеодотъ Александровъ Глѣбовъ, православнаго вѣроисповѣданія.

жительствуетъ въ г. Тыкоцинѣ, Ломжинской губерніи. —

б) Невѣста Жительница города Тыкоцина, Ломжинской губерніи, Іозефа-Марія Станиславовна Шафіянская, римско-католическаго вѣроисповѣданія

г) Возрастъ къ супружеству имѣютъ совершенный, а именно: женихъ д-в-а-д = ц-а-т-ь с-е-м-ь лѣтъ: а невѣста д-в-а-д-ц-а-т-и д-в-у-х-ъ лѣтъ, и оба находятся въ здравомъ умѣ. д) Родства между ними духовнаго, или плотскаго родства и свойства, возбраняющаго по установленію Св. Церкви бракъ, никакого нѣтъ. е) Женихъ п-е-р-в-ы-м-ъ б-р-а = к-о-м-ъ, а невѣста п-е-р-в-ы-м-ъ б-р-а-к-о-м-ъ.

ѕ) Въ бракосочетанію приступаютъ они по своему взаимному согласію и желанію, а не по принужденію, и на то имѣютъ Жениха: словесное позволеніе своихъ родственниковъ а Невѣста — письменное позволеніе своихъ родителей, отъ 28го Іюля 1892 года. —

з) По троекратному оглашенію, сдѣланному въ ѡзначенной Церкви, 19го, 20 и 26го сего Іюля мѣсяца. —

препятствія къ сему браку никакого никѣмъ не ѡбявлено. и) Для удостовѣренія безпрепятственности сего брака, представляются письменные документы: Жениха — 1е Паспортъ Нешавскаго уѣзднаго Управленія, отъ 9го Января 1892 г. За № 40; 2е свидѣтельство о рожденіи и крещеніи, отъ 14го Іюля 1892 г. За № 205; 3е, свидѣтельство Тыкоцинскаго городоваго Магистрата, отъ 26 Іюля 1892 г.

Невѣсты: Метрическая выпись о рожденіи и крещеніи, отъ 28 Іюля 1892 г. За № 204, — по свидѣтельствованное Мировымъ Судьею г. Тыкоцина, отъ 28 Іюля 1892 г. За № 2067. —

Обыскъ брачный. №26.

1892го года сентября шестаго (6) — — дня. По указу Его Императорскаго Величества Белостокской Николаевской соборной церкви

священно-и-церковнослужители производили обыскъ о желающихъ вступить въ бракъ, и оказалось слѣдующее: а) Женихъ Крестьянинъ Сокольскаго уѣзда, деревни Шиловичъ, Марка Осипов Петрашко, православнаго вѣроисповѣданія.

жительствуетъ въ городѣ Бѣлостокѣ. —

б) Невѣста Крестьянка Бѣлостокскаго уѣзда, Городской волости деревни Мостовковъ, Марія Львова Дорошкевичъ, православнаго вѣроисповѣданія. —

г) Возрастъ къ супружеству имѣютъ совершенный, а именно: женихъ двадцать-одинъ-годъ лѣтъ: а невѣста двадцать-одинъ-годъ лѣтъ, и Они находятся въ здравомъ умѣ. д) Родства между ними духовнаго, или плотскаго родства и свойства, возбраняющаго по установленію Св. Церкви бракъ, никакого нѣтъ. е) Женихъ Петръ Прокофьевъ Дорошкевичъ, а невѣста Петръ Прокофьевъ Дорошкевичъ.

ё) Къ бракосочетанію приступаютъ Они по своему взаимному согласію и желанію, а не по принужденію, и на то имѣютъ словесное повѣленіе своихъ родственниковъ. —

ж) По троекратному оглашенію, сдѣланному въ означенной Церкви, 15, 16 и 23го августа сего года. —

препятствія къ семъ бракѣ никакого никѣмъ не объявлено. з) Для удостовѣренія безпрепятственности сего брака, представляются письменные документы: Женихъ — свидѣтельство, выданное Мостовскимъ, Священникомъ Шиловичской церкви, отъ 22го Іюня сего года 1892 г. за №773: Невѣста — Удостовѣреніе Священника Городской церкви, отъ 18 Августа 1892 г. за №1222. —

Д) Посемъ бракосочетаніе означенныхъ лицъ предположено совершить въ вышеупомянутой Б-п-о-с-т-о-к-с-к-о-й Н-и-к-о-л-а-е-в-с-к-о-й Со-б-о-р-ной Церкви, сего двадцать девятаго Іюня сего года. ~

въ узаконенное время, при постороннихъ свидѣтеляхъ. і) Что все показанное здѣсь о женихѣ и невѣстѣ справедливо, въ томъ удостовѣряютъ своею подписью какъ Они сами, такъ и по каждомъ поручителѣ, съ тѣмъ, что если что окажется ложнымъ, то подписавшіеся повинны за то судъ, по правиламъ церковнымъ и по законамъ гражданскимъ.

Женихъ Осодотъ Александровичъ Гевдюкъ холостой

Невѣста Гдыра Марья Станиславовна Мафронская Дѣвица

Поручители по женихѣ: Мѣщанинъ гор. Тыкоцина Иванъ Станиславовъ Мафронскій Дворянинъ гор. Тыкоцина Вацлавъ Матвѣевичъ Домбровскій

——— по невѣстѣ: Дворянинъ гор. Тыкоцина Иванъ Матвѣевичъ Домбровскій и мѣщанинъ Бѣлостока Алексѣй Александровичъ Павловскій

Производили Обыскъ: Бѣлостокской Николаевской соборной церкви: Настоятелемъ, Протоіереемъ Павломъ Залѣсскимъ. — Діакономъ Ѳеодоромъ Тѣлѣсловымъ. — Полесовщикомъ Александромъ Кашшевичемъ.

Обыскъ брачный. №27

1892го года сентября 6 (18) дня. — По указу Его Императорскаго Величества Белостокской Никольской Соборной церкви.

Священно-церковнослужители производили обыскъ о желающихъ вступить въ бракъ, и оказалось слѣдующее: а) Женихъ Мѣщанинъ города Бѣлостока Вячеславъ Тироновъ Крестель, Православнаго вѣроисповѣданія. —

жительствуетъ въ городѣ Бѣлостокѣ.

б) Невѣста Крестьянка Гродненской губерніи, Бѣльскаго уѣзда, Павловской волости, деревни Павловъ, Марія Леонтіева Иванюкъ и по метрикѣ Василюкъ, Православнаго вѣроисповѣданія. —

в) Возрастъ къ супружеству имѣютъ совершенный, а именно: женихъ д-в-а-д-ц-а-т-и д-в-у-х-ъ лѣтъ: а невѣста д-в-а-д-ц-а-т-и о-д-н-о-го года, и Оба находятся въ здравомъ умѣ. г) Родства между ними духовнаго, или плотскаго родства и свойства, возбраняющаго по установленію Св. Церкви бракъ, никакого нѣтъ. д) Женихъ п-е-р-в-о-ю- б-р-а-к-о-ю-. —,, —,, —, а невѣста п-е-р-в-о-ю б-р-а-к-о-ю-.

е) Къ браксочетанію приступаютъ Они по своему взаимному согласію и желанію, а не по принужденію, и на то имѣютъ сговесное позволеніе своихъ родственниковъ

ж) По троекратномъ оглашеніи, сдѣланномъ въ означенной Церкви, 15, 16 и 23 сентября сего 1892 года. —

препятствія къ семъ бракѣ никакого никѣмъ не объявлено. з) Для удостовѣренія безпрепятственности сего брака, представляются письменные документы: Жениха — 1е Метрическое свидѣтельство о рожденіи и крещеніи отъ 27 февраля 1874 г. за №17. 2е Удостовѣреніе Бѣлостокской Мѣщанской Управы, отъ 1 сентября 1892 г. за №122 и 3е Свидѣтельство о лѣтахъ къ исполненію воинской повинности, выданное Бѣлостокскимъ Уѣзднымъ по воинской повинности Присутствіемъ, отъ 19 Ноября 1891 г. за №2692. — Невѣсты — Метрическое свидѣтельство о рожденіи и крещеніи, отъ 23 Мая 1888 г. за №126 и Удостовѣреніе Павловскаго Комитета Православія, Бѣльскаго уѣзда, Гродненской губерніи, отъ 6го Сентября 1892 г. за №667. —

д) Посемъ бракосочетаніе означенныхъ лицъ предположено совершить въ вышеупомянутой Б-л-а-г-о-в-щ-е-н-с-к-о-й Н-и-к-о-л-а-е-в-с-к-о-й Соборной Церкви, сего шестаго (6) дня сентября 1892 года. —

въ узаконенное время, при постороннихъ свидѣтеляхъ. е) Что все показанное здѣсь о женихѣ и невѣстѣ справедливо, въ томъ удостоверяютъ своей подписью какъ Они сами, такъ и по каждомъ поручителя, съ тѣмъ, что если что окажется ложнымъ, то подписавшіеся повинны за то судъ, по правиламъ церковнымъ и по законамъ гражданскимъ.

Женихъ Марко Осиповъ Петрошко Холостъ

Невѣста Марія Львова Дорошкевичъ, а Вячеславова по мужѣ, Православнаго вѣроисповѣданія, родственниковъ: Отецъ умеръ, Мать умерла, Мужъ въ запасѣ Сержантъ Аверкій Ивановъ Иванюкъ

Поручители по женихѣ: Отставной рядовой Иванъ Александровъ Кирилевскій и Ваша неразлучная тѣсно сытой пріязни, и равно и Волостной Мѣщанинъ города Сокольскаго Викторъ Викторовичъ Мацуевичъ

по невѣстѣ: Уважаемой Вами Запасной артиллеристъ Сержантъ Казиміръ Ивановичъ Семигрудскій и Уважаемый Вами запасной артиллеристъ Сержантъ Аверкій Ивановъ Иванюкъ

Производили Обыскъ: Бѣлостокской Никольской Соборной церкви:
Священникъ Михаилъ Ѳиновскій
Діаконъ Петръ Тюленевъ
Псаломщикъ Александръ Кашкевичъ

д) Посемъ бракосочетáніе óзначенныхъ лúцъ предположено совершúть въ вышеупомянýтой Б-е-л-о-с-т-о-к-с-к-о-й М-и-к-о-л-а-е-в-с-к-о-й Соборной Цéркви, сегó мéсяца (6) дня сентября 1892 года.

въ óбычное врéмя, при постóронних свидéтелях. е) Что всé показанное здéсь óб женихé и невéстé справедлúво, въ тóм óдостовéряют своéю пóдписью как óни сáми, так и по кáждом порýчúтели, съ тéм, что éсли что óкажется лóжным, то подписáвшіеся повúнны за то вóдв, по прáвилам церкóвным и по закóнам грáжданскім.

Женúхъ Мещанинъ города Бѣлостока Владиміръ Николаевъ Кремезъ, лютеранъ

Невѣста Крестьянская Марія Леонтіева Иванюкъ, а по мéстрику Васильевна, незаконнорождённая по ея слóвам прéвнем участкá, Мещанина города Бѣлостока Антонъ Осиповъ Садовскій.

Порýчúтели по женúхѣ: Крестьянинъ Пилевскій волости деревни Рыбаловъ, Бѣлостокскаго уѣзда, Василій Леонтіевъ Иванюкъ и Крестьянинъ Сокольскаго уѣзда, Гродненскій волости, деревни Хоружовки Онúсій Михайловъ Качевскій, а за-нéим, незаконнорождённую, по ея слóвам прéвнем участкá отставной

унтеръ-óфицеръ Семенъ Николаевъ Гнатюковъ

по невѣстѣ: Крестьянинъ Бѣлостокскаго волости, деревни Фабрúчной, Георгій Константúновъ Жуковскій, а за нем незаконнорождённую по ея слóвам прéвнем участкá увольняемый въ запасъ арміи ефрéйторъ л. гв. Гренадерскаго полка Іванъ Осиповъ Лисовскій.

Производúли óбыскъ: Бѣлостокской Мúкольской соборной церкви:
Священнúкъ Михаúлъ Вúкторовскій
Дúаконъ Ѳеодóръ Тóмилов
Псаломщúкъ Алéксандръ Комúшевскій.

Óбыскъ брáчный. №28

1892го года сентября шестнадцатого (16) – – днá. По óказу ЕГВ ІМПЕРАТóРСКАГО ВЕЛúЧЕСТВА Бѣлостокской Мúкольской соборной церкви. –

Священно-úерковнослýжúтели производúли óбыскъ óб желáющих вступúть въ брáкъ, и óказалось слéдующее: а) Женúхъ Почтальóнъ Бѣлостокской Почтово-Телегрáфной Конторы, изъ мещанъ города Кобрúна, Алéксандръ Георгіевъ Ленчúцкій, православнаго вѣроúсповѣданія. –

жúтельствуетъ въ городѣ Бѣлостокѣ. –

б) Невѣста Дочь отставнаго унтеръ-óфицера, прúписанная къ Мещанам заштáтнаго города Василькова, Сокольскаго уѣзда, Гродненской губерніи Марія Викентьева Брусель, православнаго вѣроúсповѣданія.

г) Возрастъ къ сúпружеству úмéют совершéнный, а úменно: женúхъ д-в-а-д-ц-а-т-и п-я-т-и лéтъ: а невѣста д-в-а-д-ц-а-т-и ш-е-с-т-и лéтъ, и óба нахóдятся въ здрáвом умѣ. д) Родства между нúми дýховнаго, úли плотскáго родства и свóйства, возбранúющаго по óпредѣленію Св. Церкви брáкъ, никакóго нéтъ. е) Женúхъ п – е – р – в – о – ю б – р – а – к – о – м, а невѣста п-е-р-в-о-ю б-р-а-к-о-м-ъ.

ж) Къ бракосочетáнію приступáют óни по своéм взаúмном согласúю и желáнію, а не по принýжденію, и на то úмéют совершéнное позволéніе своúх родственникóв

з) По троекрáтном óглашéнію, сдѣланном въ óзначенной Церкви, 15, 16 и 23го сего óктября сегó года. –

препáтствія къ сем брáку никакóго никéмъ не óбъявлено. и) Для óдостовѣренія безпрепáтственности сегó брáка, представляются пúсьменные докумéнты: Женихá – свúдѣтельства Бѣлостокской Почтово-Телегрáфной Конторы, отъ 27 августа 1892 г. за №5896го. Невѣстá – Метрúческое свúдѣтельство о рождéніи и крещéніи ея, отъ 2го úюня 1874 г. за №2187го и Удостовѣреніе Брацлавской Мúровой Общéственнаго Управленія, отъ 9 сентября 1892 г. за №6563го.

Московской Синодальной Типографіи

д) Посему бракосочетаніе означенныхъ лицъ предположено совершить въ вышеупомянутой Б-ѣ-л-о-с-т-о-к-с-к-о-й Н-и-к-о-л-а-е-в-с-к-о-й С-о-борной Церкви, сего шестаго (6) дня мѣсяца Сентября 1892 года.

въ узаконенное время, при постороннихъ свидѣтеляхъ. і) Что все показанное здѣсь о женихѣ и невѣстѣ справедливо, въ томъ удостовѣряютъ своею подписью какъ они сами, такъ и по каждомъ поручители, съ тѣмъ, что если что окажется ложнымъ, то подписавшіеся повинны за то суду, по правиламъ церковнымъ и по законамъ гражданскимъ.

Женихъ Почтальонъ Бѣлостокской Почтово-Телегр. Конторы Мѣщанъ города Кобрина Александръ Георгіевъ Пенкицкій

Невѣста мѣщанка Викентія Бросель.

Поручители по женихѣ: Чиновникъ Бѣлостокской почтово-телеграфной конторы Николай Гавриловичъ Яковлевъ и почтальонъ той же конторы Николай Ивановичъ Санковецъ.

по невѣстѣ: Письмоводитель Канцеляріи Бѣлостоко-Соколовскаго Уѣзднаго Предводителя Дворянства Владиміръ Казимировичъ Зинковичъ. Прусскій подданный Францъ Карловичъ Гильдебрандтъ.

Производили обыскъ: Бѣлостокской Николаевской Соборной церкви:
Священникъ Михаилъ Пѣшковскій
Діаконъ Ѳеодоръ Тяжеловъ.
Псаломщикъ Александръ Калишевичъ

Московской Синодальной Типографіи

Обыскъ брачный. № 29

1892го года мѣсяца Сентября девятаго (9) дня. По указу его Императорскаго Величества Бѣлостокской Николаевской Соборной церкви.

Священно-и-церковнослужители производили обыскъ о желающихъ вступить въ бракъ, и оказалось слѣдующее: а) Женихъ Крестьянинъ Гродненской губерніи и уѣзда Голынской волости, деревни Крушинянъ, Павелъ Осиповъ Якубовичъ, православнаго вѣроисповѣданія.

жительствуетъ въ г. Бѣлостокѣ.

в) Невѣста Крестьянка Гродненской губерніи, Сокольскаго уѣзда, Черновесской волости, деревни Карчмиско Каролина Викентіева Пуциловска, римско-католическаго вѣроисповѣданія.

г) Возрастъ къ супружеству имѣютъ совершенный, а именно: женихъ д-в-а-д-ц-а-т-и с-е-м-и лѣтъ: а невѣста в-о-с-е-м-н-а-д-ц-а-т-и лѣтъ, и оба находятся въ здравомъ умѣ. д) Родства между ними духовнаго, или плотскаго родства и свойства, возбраняющаго по установленію Св. Церкви бракъ, никакого нѣтъ. е) Женихъ п-е-р-в-ы-м-ъ б-р-а-к-о-м-ъ, а невѣста п-е-р-в-ы-м-ъ б-р-а-к-о-м-ъ.

ѕ) Къ бракосочетанію приступаютъ они по своему взаимному согласію и желанію, а не по принужденію, и на то имѣютъ словесное позволеніе своихъ родственниковъ.

з) По троекратному оглашенію, сдѣланному въ означенной Церкви, 15, 16 и 23го Августа мѣсяца 1892 года.

препятствія къ сему браку никакого никѣмъ не объявлено. и) Для удостовѣренія безпрепятственности сего брака, представляются письменные документы: Жениха — безсрочное свидѣтельство о явкѣ къ исполненію воинской повинности, отъ 17 Ноября 1886 г. за № 4775м; Паспортъ Голынскаго Волостнаго Правленія, отъ 25 Августа 1892 г. за № 133/875; Метрическое свидѣтельство о рожденіи и крещеніи его, отъ 24 Августа 1892 г. за № 114; Невѣста — Свидѣтельство, выданное Филіалистомъ Васильковскаго и Супрасльскаго Костела, отъ 22 Августа 1892 г. за № 73м.

Обыскъ брачный. №30-й

1892-го года сентября двадцать седьмого дня. По указу Его Императорскаго Величества Белостокской Николаевской соборной церкви.

Священно-и-церковнослужители производили обыскъ о желающихъ вступить въ бракъ, и оказалось слѣдующее: а) Женихъ Почтово-Телеграфный чиновникъ Гродненской Почтово-Телеграфной Конторы, непитущій табаку, Вячеславъ Людвиковичъ Ассенъ-Айперъ, православнаго вѣроисповѣданія. ~
жительствуетъ

б) Невѣста Коллежская Сутяскаго общества, Белостокскаго уѣзда, Гродненской губерніи, Марія Георгіевна Виллеръ, Евангелическо-Лютеранскаго вѣроисповѣданія. -

г) Возрастъ къ супружеству имѣютъ совершенный, а именно: женихъ д-в-а-д-ц-а-т-и п-я-т-и лѣтъ: а невѣста д-в-а-д-ц-а-т-и лѣтъ, и Они находятся въ здравомъ умѣ. д) Родства между ними духовнаго, или плотскаго родства и свойства, возбраняющаго по установленію Св. Церкви бракъ, никакого нѣтъ. е) Женихъ п-е-р-в-ы-м-ъ о-р-а-к-о-м-ъ, а невѣста п-е-р-в-а-м-ъ о-р-а-к-о-м-ъ. ж) Къ бракосочетанію приступаютъ Они по своему взаимному согласію и желанію, а не по принужденію, и на то имѣютъ письменное позволеніе своихъ родственниковъ

з) По троекратному оглашенію, сдѣланному въ означенной Церкви, 8-го, 13-го и 20-го Сентября 1892 года. ~

препятствія къ семъ бракъ никакого никѣмъ не объявлено. и) Для удостовѣренія безпрепятственности сего брака, представляются письменные документы: Женихъ - Свидѣтельство Белостокской Почтово-Телеграфной Конторы, отъ 28 Августа 1892 года за №5624-го. Невѣсты - 1, Свидѣтельство Сутяскаго общества Священниковъ, отъ 22 Сентября 1892г. за №115, 2-го Метрическое свидѣтельство о рожденіи и Крещеніи, отъ 18 Сентября 1892г. за №135-го и 3 Свидѣтельство объ оглашеніи, отъ 25 Сентября 1892г. за №544-го. ~

д) Посемъ бракосочетаніе означенныхъ лицъ предположено совершить въ вышеупомянутой Б-е-л-о-с-т-о-к-с-к-о-й Н-и-к-о-л-а-е-в-с-к-о-й Соборной Церкви, сего девятаго (9) сентября числа 1892-го года. –

въ узаконенное время, при постороннихъ свидѣтеляхъ. і) Что все показанное здѣсь о женихѣ и невѣстѣ справедливо, въ томъ удостоверяютъ своею подписью какъ Они сами, такъ и по каждомъ порученіи, съ тѣмъ, что если что окажется ложнымъ, то подписавшіеся повинны за то судъ, по правиламъ церковнымъ и по законамъ гражданскимъ.

Женихъ Павелъ Остаповъ Якубовичъ –

Невѣста Коллежскаго Асессора Георгіева Пуллиева, а за неумѣніемъ ея писать невѣсту, по ея личной просьбѣ расписался Крестьянинъ Волковысскаго уѣзда Села Лавково Степанъ Симоновъ Богдановичъ

Поручители по женихѣ: Отставной Унтеръ Офицеръ Станиславъ Войцеховичъ Игровскій а за него неграмотнаго поручился крестьянинъ Волковысскаго уѣзда Села Лавково Степанъ Симоновичъ Богдановичъ

по невѣстѣ: Увольненный въ запасъ арміи Унтеръ Офицеръ Крестьянинъ Пристуевичской волости деревни Волущево Белостокскаго уѣзда Владиміръ Александровъ Ядловскій и увольненный въ запасъ арміи рядовой 19-го резервнаго батальона Осипъ Николаевъ Мелкаревичъ.

Производили Обыскъ: Белостокской Николаевской соборной церкви:
Священникъ Михаилъ Виноградскій
Діаконъ Ѳеодоръ Тѣлепневъ.
Псаломщикъ В. Гуляевъ.
Псаломщикъ Александръ Кашицевичъ.

Обыскъ брачный. №. 31-й

1892-го года мѣсяца Сентября двадцать седьмаго/27/ дня. По указу ЕГО ИМПЕРАТОРСКАГО ВЕЛИЧЕСТВА Благовѣщенской Николаевской Соборной церкви. –

Священно-и-церковнослужители производили Обыскъ о желающихъ вступить въ бракъ, и оказалось слѣдующее: а) Жениха Увольнительной въ Запасъ арміи Канониръ 6-й батареи 2-й Легкой Гвардіи Артиллерійской бригады, изъ мѣщанъ города Сквиры, Кіевской губерніи, Иванъ Харитоновъ Ермилловъ, – православнаго вѣроисповѣданія. – жительствуетъ въ Петербургѣ городѣ Васильевской, Сокольскаго уѣзда.

б) Невѣста Мѣщанка города Динабурга, Кіевской губерніи, Ирина Семенова Ѳедорова, православнаго вѣроисповѣданія. –

в) Возрастъ ихъ супружествъ имѣютъ совершенный, а именно: жениха тридцать одинъ годъ, а невѣста двадцать одинъ годъ, и Оба находятся въ здравомъ умѣ. г) Родства между ними духовнаго, или плотскаго родства и свойства, возбраняющаго по установленію Св. Церкви бракъ, никакого нѣтъ. д) Женихъ не былъ въ бракѣ, а невѣста не была въ бракѣ.

е) Къ бракосочетанію приступаютъ Они по своему взаимному согласію и желанію, а не по принужденію, и на то имѣютъ Именно-устное Ихъ Высокіе своихъ радѣтельниковъ, а Невѣста – разрѣшеніе отъ Динабургскаго епископскаго Старостиства отъ 20 Мая 1892 года За №. 2010.

ж) По троекратномъ оглашеніи, сдѣланномъ въ означенной Церкви, 13-го 14-го и 20-го Сентября 1892 года. –

препятствія къ семъ бракѣ никакого никѣмъ не объявлено. и) Для удостовѣренія безпрепятственности сего брака, представляются письменные документы: Жениха – Увольнительной книги, отъ 1880 г. За №. 6-й; Паспортъ, отъ 26 Іюня 1892 г. За № 724/229 выданный Себежскимъ Мѣщанскимъ Старостой. Невѣста – Паспортъ отъ 19 Мая 1892 г. За №. 370/2537, выданный Динабургскимъ Мѣщанскимъ Старостой. – (Документы о снятіи съ послѣдняго о бракосочетаніи выданы ему Ермиловъ изъ Полиціи, отъ 28 Сентября 1892 г., а именно – Отпускъ За № 233 а Паспортъ За № 300)

Я) Посемъ бракосочетаніе означенныхъ лицъ предположено совершить въ вышепомянутой Благовѣщенской Николаевской Соборной Церкви, сего двадцать седьмаго/27/ дня Сентября 1892 года. –

въ узаконенное время, при постороннихъ свидѣтеляхъ. і) Что все показанное здѣсь о женихѣ и невѣстѣ справедливо, въ томъ удостоверяютъ своею подписью какъ Они сами, такъ и по каждомъ поручители, съ тѣмъ, что если что окажется ложнымъ, то подписавшіеся повинны за то судъ, по правиламъ церковнымъ и по законамъ гражданскимъ.

Женихъ Валентинъ Андреяновичъ Ермиловъ.

Невѣста Марья Ѳедоровна Ермилова.

Поручители по женихѣ: Надворный совѣтникъ Потомокъ Почетнаго Гражданина Иванъ Захаровичъ Бойчевскій. Коллежскій Регистраторъ Александръ Васильевъ Ермиловъ.

по невѣстѣ: Буфетчикъ Благовѣщенскаго Дворянскаго Государственнаго Банка Коллежскій Секретарь Аѳанасій Викентьевичъ Бунчъ. Мѣщанинъ города Сѣрска Вятской губ. Александръ Ѳомичъ.

Производили Обыскъ: Благовѣщенской Николаевской Соборной церкви: Настоятель, Протоіерей Павелъ Земскій. Діаконъ Ѳеодоръ Тѣлѣевъ. Псаломщикъ В. Чумаковъ. Псаломщикъ Александръ Касшевичъ

Обыскъ брачный. №32-й

1892-го года октября четвертаго (4) дня. По указу Его Императорскаго Величества Белостокской Никольской соборной церкви.

Священно-и-церковнослужители произвели обыскъ о желающихъ вступить въ бракъ, и оказалось слѣдующее: а) Женихъ Крестьянинъ Гродненской губерніи Белостокскаго уѣзда, Обрубниковской волости, деревни Красно-Кривторское Иванъ Осипов Тесленко, православнаго вѣроисповѣданія. — жительствуетъ въ г. Белостокѣ. —

б) Невѣста Крестьянка (сегодняшняя отставного унтеръ офицера дочь) Косовской волости, деревни Косова, Гродненской губерніи, Сокольскаго уѣзда, Елисавета Васильева Константинова, православнаго вѣроисповѣданія. —

г) Возрастъ къ супружеству имѣютъ совершенный, а именно: женихъ двадцать-и семи лѣтъ: а невѣста двадцать-и-одинъ-годъ лѣтъ, и оба находятся въ здравомъ умѣ. д) Родства между ними духовнаго, или плотскаго родства и свойства, возбраняющаго по установленію Св. Церкви брака, никакого нѣтъ. е) Женихъ первый браковъ, а невѣста первый браковъ

ё) Къ бракосочетанію приступаютъ они по своему взаимному согласію и желанію, а не по принужденію, и на то имѣютъ устное повѣленіе своихъ родныхъ. —

ж) На троекратномъ оглашеніи, сдѣланномъ въ означенной Церкви, 20-го и 27 Сентября и 4-го октября 1892 года. —

препятствія къ сему браку никакого никѣмъ не объявлено. з) Для удостовѣренія безпрепятственности сего брака, представляются письменные документы: Женихъ — Свидѣтельство о немъ отъ Священника Вознесенской церкви, отъ 5 Ноября 1887 г. за № 7114. Удостовѣреніе Дубровниковской Волостной Правленія, отъ 3 октября 1892 года за № 1021 и паспортъ того же Волостнаго Правленія, отъ 8-го февраля 1890 г. за № 5/151. — Невѣста — Свидѣтельство Косовской церкви, отъ 28-го Сентября 1892 г. за № 63 и билетъ Косовскаго Волостнаго Правленія, отъ 16-го Сентября 1892 года за № 307-м. — Документовъ женихъ, и невѣста: паспортъ и свидѣтельство

Обыскъ производился 20-го и 27 Сентября и 4-го октября 1892 года. —

и) Посемъ бракосочетаніе означенныхъ лицъ предположено совершить въ вышеупомянутой Белостокской Никольской Соборной Церкви, сего двадцать седьмаго (27) дня сентября 1892 года. — въ узаконенное время, при постороннихъ свидѣтеляхъ. і) Что все показанное здѣсь о женихѣ и невѣстѣ справедливо, въ томъ удостовѣряютъ своею подписью какъ они сами, такъ и по каждомъ поручители, съ тѣмъ, что если что окажется ложнымъ, то подписавшіеся повинны за то судъ, по правиламъ церковнымъ и по законамъ гражданскимъ.

Женихъ Иванъ Харитоновъ Филиповъ, а за него неграмотнаго, по его просьбѣ, расписался Отставной Унтеръ Офицеръ Семенъ Николаевъ Гнатцевъ.

Невѣста Ирина Семеновна Федулова

Поручители по женихѣ: Увольнен. въ запас. рядовой Лейб-Гвард. Семеновскаго полка Никонъ Филипповъ Филипповъ. и

Крестьянинъ Тверской губ. Новоторжскаго уѣзда, дер. Любежь, Кимловской волости Алексѣй Афанасьевъ Тимофѣевъ

по невѣстѣ: Крестьянинъ Тверской губ., Старицкаго уѣзда, дер. Татарки той-же волости Степанъ Исаіевъ Петровъ, а за него неграмотнаго, а равно и за себя расписался Отставной Унтеръ Офицеръ Семенъ Николаевъ Гнатцевъ

Производилъ обыскъ: Белостокской Никольской Соборной церкви: Настоятель, Протоіерей Павелъ Зеленскій. — Діаконъ Ѳеодоръ Тихомировъ. Псаломщикъ В. Чумовъ. Псаломщикъ Александръ Ковшевичъ

ОБЫСКЪ БРАЧНЫЙ. №33.

1892 года Января Октября Четырнадцатаго дня. По указу ЕГО ИМПЕРАТОРСКАГО ВЕЛИЧЕСТВА Белостокской Никольской Соборной церкви.

Священно-и-церковнослужители производили обыскъ о желающихъ вступить въ бракъ, и оказалось слѣдующее: а) Женихъ Студентъ Литовской духовной Семинаріи Михаилъ Васильевичъ Павловскій, Православнаго вѣроисповѣданія. –

жительствуетъ

б) Невѣста Дочь Протоіерея Белостокскаго Никольскаго Собора Екатерина Павловна Белявская, Православнаго вѣроисповѣданія.

г) Возрастъ къ супружеству имѣютъ совершенный, а именно: женихъ двадцати четырехъ 24/4 лѣтъ: а невѣста семнадцати 17 – – – лѣтъ, и Оба находятся въ здравомъ умѣ. д) Родства между ними духовнаго, или плотскаго родства и свойства, возбраняющаго по установленію Св. Церкви бракъ, никакого нѣтъ. е) Женихъ н – е – р – в – о – м – ъ б – р – а – к – о – м – ъ – — — —

Изъ Волынской Губернской Типографіи

Обыскъ брачный. № 34.

1892 20 года месяца Октября четырнадцатаго /14/ дня. По указу ЕГО ИМПЕРАТОРСКАГО ВЕЛИЧЕСТВА Бѣлостокской Миколаевской Соборной церкви.

Священно-церковнослужители производили обыскъ о желающихъ вступить въ бракъ, и оказалось слѣдующее: а) Женихъ Мѣщанинъ города Тетіевъ, Бѣлоцерковскаго уѣзда, Кіевской губерніи, Вячеславъ Лаврентьевичъ Соколовскій, православнаго вѣроисповѣданія. —

жительствуетъ

б) Невѣста Мѣщанка Подольской губерніи города Проскурова, Софія Іоанновна Улановская, православнаго вѣроисповѣданія, которой первой бракъ расторгнутъ Святѣйшимъ Синодомъ. —

г) Возрастъ къ супружеству имѣютъ совершенный, а именно: женихъ тридцать — лѣтъ: а невѣста тридцать шесть лѣтъ, и оба находятся въ здравомъ умѣ. д) Родства между ними духовнаго, или плотскаго родства и свойства, возбраняющаго по установленію Св. Церкви брака, никакого нѣтъ. е) Женихъ не былъ женатъ, а невѣста вдова была замужемъ. —

ё) Къ бракосочетанію приступаютъ они по своему взаимному согласію и желанію, а не по принужденію, и на то имѣютъ

з) По троекратному оглашенію, сдѣланному въ означенной Церкви, 1го, 4го и 11го числа октября 1892 года. —

препятствія къ сему браку никакого никѣмъ не объявлено. и) Для удостовѣренія безпрепятственности сего брака, представляются письменные документы: Женихъ — 1е, Метрическое свидѣтельство о рожденіи и Крещеніи его, отъ 20 Марта 1887 г. За № 14 2е, Паспортъ изъ Канцеляріи Подольскаго Губернатора, отъ 9 Іюня 1892 года За № 2740 и 3е, Свидѣтельство о вѣрности службы къ отправленію воинской повинности, отъ 9 Ноября 1885 г. За № 690; Невѣста — Свидѣтельство Херсонской Духовной Консисторіи, отъ 21 Іюня 1892 г. За № 6039; Метрическое свидѣтельство о рожденіи

Поручители по женихѣ: Церковный староста Бѣлостокской Миколаевской церкви Тимофей Шитрит
Членъ Совѣта Одесскаго Градскаго Головы Павелъ Самойловичъ Давидовъ

по невѣстѣ: Васильевой улицы Свящ[ен]ника Петра Васильева Костовича; Ямбургской церкви Священникъ Михаилъ Луціановъ Воиновскій

Производили Обыскъ: Бѣлостокской Миколаевской Соборной церкви:
Настоятель Протоіерей Павелъ Семинскій. —
Діаконъ Ѳеодоръ Тимоѳеевъ. —
Псаломщикъ В. Куликовъ
Псаломщикъ Александръ Кашшевичъ.

Обыскъ брачный. №35

1892 года октября двадцать пятаго дня. По указу ЕГО ИМПЕРАТОРСКАГО ВЕЛИЧЕСТВА Белостокской Никольской Соборной церкви.

Священно-и-церковнослужители производили обыскъ о желающихъ вступить въ бракъ, и оказалось слѣдующее: а) Женихъ Увольненный въ запасъ армии рядовой 177-го пѣхотнаго резервнаго Красностав[ского] полка, изъ мѣщанъ города Бѣлостока гродненской губерни, Александръ Андреевъ Савельевъ, православнаго вѣроисповѣданія. — жительствуетъ

б) Невѣста Крестьянка Гродненской губерни Бѣлостокскаго уѣзда Дойлидской волости, деревни Соболева, Евдокія Ефимова Карпович, православно-Каѳолическаго вѣроисповѣданія. —

в) Возрастъ къ супружеству имѣютъ совершенный, а именно: женихъ двадцати-и семи лѣтъ: а невѣста тридцати-и лѣтъ, и Оба находятся въ здравомъ умѣ. д) Родства между ними духовнаго, или плотскаго родства и свойства, возбраняющаго по установленію Св. Церкви бракъ, никакого нѣтъ. е) Женихъ первобрачный, а невѣста первобрачная. —

ё) Къ бракосочетанію приступаютъ Они по своемъ взаимномъ согласію и желанію, а не по принужденію, и на то имѣютъ совѣсное позволеніе своихъ родныхъ. —

з) По троекратномъ оглашеніи, сдѣланномъ въ означенной Церкви, 11, 18 и 22 числахъ октября сего года. —

Препятствій къ сему браку никакого никѣмъ не объявлено. и) Для удостовѣренія безпрепятственности сего брака, представляются письменные документы: Женихъ-Увольнительной билетъ, отъ 7 Августа 1892 г. за № 148/296; Удостовѣреніе-Бѣлостокской мѣщанской Управы, отъ 21 октября 1892 г. за № 1426; Невѣсты-Метрическая выпись о рожденіи и крещеніи, отъ 10 октября 1892 г. за № 1233 и Удостовѣреніе Дойлидскаго Волостнаго Правленія, отъ 21 октября 1892 г. за № 1046.

Женихъ и Крещеній его, отъ 9 Сентября 1864 г. за № 91 и Метрическаго, отъ 24 февраля 1892 г. № 216. — Документовъ женихъ и надобныя о томъ свидѣтельства возвращены ему обратно сего 20 сего октября, а именно: Паспортъ за № 355 и свидѣтельство за № 356.

а) Посемъ бракосочетаніе означенныхъ лицъ предположено совершить въ вышеупомянутой Б-п-а-г-о-с-т-о-к-с-к-о-й М-и-к-о-л-а-е-в-с-к-о-й С-о-б-о-р-ной Церкви, сего 4 сентября с. 14/д. числа октября 1892 года. —

въ узаконенное время, при постороннихъ свидѣтеляхъ. б) Что все показанное здѣсь о женихѣ и невѣстѣ справедливо, въ томъ удостовѣряютъ своею подписью какъ Они сами, такъ и по каждомъ поручители, съ тѣмъ, что если что окажется ложнымъ, то подписавшіеся повинны за то судъ, по правиламъ церковнымъ и по законамъ гражданскимъ.

Женихъ Вячеславъ Людвиговичъ Сокольскій

Невѣста Софія Ивановна Увицкая

Поручители по женихѣ: кандидатъ г. Тимошенко, отставной Унт. Офицеръ Дмитрій Яковлевъ Дорошевскій и Отставной Фельдшеръ Димитрій Николаевъ Тюрлевскій

по невѣстѣ: бухгалтеръ Бѣлостокскаго Казначейства Коллежскій Асессоръ Александръ Романовичъ Дуптуро и. Губернскій Секретарь Самуилъ Саввичъ Кульчицкій

Производили Обыскъ: Бѣлостокской Никольской Соборной церкви:
Настоятель Протоіерей Павелъ Великій.
Діаконъ Ѳеодоръ Тимоѳеевъ.
Псаломщикъ Александръ Калишевичъ.

д) Посемъ бракосочетáніе óзначенныхъ лúцъ предположено совершúть въ вышеóпомянóтой Б-е-л-о-с-т-о-к-с-к-о-й М-и-к-о-л-а-е-в-ской Соборной Церкви, сегó двадцáтъ пя́таго дня 25. сентября Октя́бря 1892 года. — въ óбыкновéнное врéмя, при постóронникъ свидѣтеляхъ. ї) Что всѣ показанное здѣсь óбъ женúхъ и невѣстѣ справедлúво, въ тóмъ óбстоятельствóютъ своéю пóдписью какъ óни сáми, такъ и по кáждомъ порýчúтели, съ тѣмъ, что éсли что óкажется лóжнымъ, то подписáвшіеся повúнны за то сýдъ, по прáвиламъ церкóвнымъ и по закóнамъ гражданскúмъ.

Женúхъ Александръ Андреевъ Савельевъ

Невѣста Бóлефа Ефимиева Картовичъ, а Викентиевна Ефимова и невѣсту по ея сúльной грамóтѣ прóстой прихóдской Свято-Николáевской церкóвникъ Семенъ Семеновъ Банчиковъ

Порýчúтели по женúхѣ: Крестьянúнъ деревни Собалевы, Дайнóвской волúсти Иванъ Ивановъ Савицкúй, а за него какъ неграмотнаго, по его сúльной грамóтѣ, и равно и Засевъ Гнатюковъ. крестьянúнъ тóй же деревни и волúсти Иванъ Осиповъ Малиновскій

по невѣстѣ: Крестьянúнъ деревни Собалевы, Дайнóвской волúсти Бóбковъ Ивановъ Кендрúкъ, а за него какъ неграмотнаго, по его сúльной грамóтѣ и равно и Засевъ ростúгнюсь крестьянúнъ тóй же деревни и волúсти Антóнъ Михайловъ Патрóвскій. —

Производúли óбыскъ: Бѣлостóкской Никола́евской Соборнúй церкви:
Настоя́тель, Протоіерéй Павелъ Демúцкій —
Помóщникъ В. Чуприновъ.
Помóщникъ Александръ Кашúцкій

Óбыскъ брáчный. № 36.

1892-го года сентября октя́бря двадцáтъ пя́таго 25 днá. По óказу ЕГО ИМПЕРáТОРСКАГО ВЕЛúЧЕСТВА Бѣлостóкской Никола́евской Соборной церкви.

Священно-и-церковнослýжúтели производúли óбыскъ óбъ желáющихъ вступúть въ брáкъ, и óказалось слѣдýющее: а) Женúхъ Крестьянúнъ Гродненской губéрніи и уѣзда, Гóрнической волúсти, деревни Бýбровъ, Дóтикъ незакóннорождéнной Тацýкъ, православнаго вѣроисповѣданія. —

жúтельствýетъ въ г. Бѣлостóкѣ. —

б) Невѣста Крестьянка Бѣлостóкскаго уѣзда, Горóдницкой волúсти деревни Жестковъ, Александра Петрова Коболовская, православнаго вѣроисповѣданія.

в) Возрастъ къ сопрýжеству úмѣютъ совершéнный, а úменно: женúхъ д-в-а-д-ц-а-т-и м-е-с-ти лѣтъ: а невѣста д-в-а-д-ц-а-т-и одного лѣтъ, оба и óба находя́тся въ здрáвомъ умѣ. г) Родства́ между нúми дýховнаго, úли плотскáго родства́ и свóйства, возбранúющаго по óстановленію Св. Церкви брáкъ, никакóго нѣтъ. д) Женúхъ т-е-р-в-а-ы-х-ъ б-р-а-к-о-с-о-ч-е-т-а-н-і-я, а невѣста т-е-р-в-а-г-о б-р-а-к-о-с-о-ч-е-т-а-н-і-я.

е) Къ бракосочетáнію приступáютъ óни по своéмъ взаúмномъ согласúю и желáнію, а не по принýжденію, и на то úмѣютъ словéсное повелéніе свящ. рúдителя. —

ж) По троекрáтномъ óглашéніи, сдѣланномъ въ óзначенной Церкви, 18, 22 и 25-го октября 1892 года. —

препя́тствія къ семý брáку никакóго никѣмъ не óбъявлено. и) Для óудостовѣренія безпрепя́тственности сегó брáка, представля́ются пúсьменные докумéнты: Мемóро-Кастýтъ Гóрнического Волостнáго правленія, отъ 27 д. Іюня 1892 г. за № 128 Метрúческое свúдѣтельство о рождéніи и крещéніи, Жестковскúмъ Костёловскимъ церкóвнымъ причтóмъ Сентября 1892 г. за № 100 и Удостовѣреніе Горóдницкаго Волостнáго правленія, отъ 20 Октября 1892 г. за № 1068; Невѣсты — Метрúческое свúдѣтельство о рождéніи и крещéніи, отъ 6 Октября 1892 г. за № 100. и Удостовѣреніе Горóдницкаго Волостнáго правленія, отъ 13 Октября 1892 г. за № 974-го. —

Обыскъ брачный. №37

1892 года тысяча восемьсотъ девяносто второго (25) дня. По указу Его Императорскаго Величества Белостокской Никольской соборной церкви.-

Священно-церковнослужители производили обыскъ о желающихъ вступить въ бракъ, и оказалось слѣдующее: а) Жениха Увольненной въ запасъ армiи каптенармусъ 20 артиллерiйской бригады, изъ крестьянъ Виленской губернiи, Лидскаго уѣзда, Гончарской волости, села Гончаръ, Михаилъ Евтеевъ Койлъ, православнаго вѣроисповѣданiя.- жительствуетъ при станцiи Лиственной дороги „Бѣлостокъ" Полѣсской ст. ф.-

б) Невѣста Русская подданная Тереза Карловна Бенишъ-римско-католическаго вѣроисповѣданiя.-

в) Возрастъ къ супружеству имѣютъ совершенный, а именно: женихъ м-р-и-д-у-а-т-и д-в-у-хъ лѣтъ: а невѣста д-в-а-д-ц-а-т-и д-е-в-я-т-и лѣтъ, и Оба находятся въ здравомъ умѣ. г) Родства между ними духовнаго, или плотскаго родства и свойства, возбраняющаго по установленiю Ск. Церкви бракъ, никакого нѣтъ. д) Женихъ п-е-р-в-а-г-о — б-р-а-к-о-с-о-ч-е-т-а-н-i-я, а невѣста п-е-р-в-а-г-о б-р-а-к-о-с-о-ч-е-т-а-н-i-я.- е) Къ бракосочетанiю приступаютъ Они по своемъ взаимномъ согласiю и желанiю, а не по принужденiю, и на то имѣютъ законное повѣленiе своихъ родственниковъ.-

ж) По троекратномъ оглашенiю, сдѣланномъ въ означенной Церкви, 4-го, 11-го и 18-го Октября сего года 1892 года.- препятствiя къ семъ бракѣ никакого никѣмъ не объявлено. з) Для удостовѣренiя безпрепятственности сего брака, представляются письменные документы: Женихъ - Увольнительное свидѣтельство отъ 31 Августа 1884 г. за № 4/602; Паспортъ Гончарскаго Полицейскаго Управленiя отъ 2-го Октября 1891 года за № 11/997, Свидѣтельство Священника Гончарской Покровской церкви, отъ 2 Октября 1892 г. за № 120; - Невѣста - Метрическое свидѣтельство о рожденiи и крещенiи, выданное по Мѣсту-жительству; Свидѣтельство Белостокскаго Духовнаго Правленiя, отъ 22 Октября 1892 г. за № 1244 и Паспортъ выданный изъ Канцелярiи Гродненскаго Губернатора, отъ 28 Января 1892 г. за № 1107.-

---

Женихъ Записокъ уѣзднаго казначейства Яна Ивановича Ярмуш.

Невѣста Александра Петрова Ковалевская, а за нее какъ несовершеннолѣтнюю по ея сиротской малолѣтности попечительница мѣщанинъ Вознесенской Васильевна Осипъ Михайловъ Завистовскiй.

Поручители по женихѣ: Крестьянинъ деревни Ковалевцовъ Забудовской волости, Мастеръ Ивановъ Карасевичъ, а за него неграмотнаго по его сиротской просьбѣ, и равно и за себя подписался: мѣщанинъ Защитнаго города Васильковъ, Сокольскаго уѣзда, Осипъ Михайловичъ Завистовскiй

по невѣстѣ: Крестьянинъ Белостокскаго уѣзда, Свислочской волости, деревни Старо-Ярмолинова Станиславъ Матвѣевъ Ковальскiй, а за него неграмотнаго по его сиротской просьбѣ, и равно и за себя подписался Крестьянинъ Карацынскiй волости, деревни Жестковъ Антонъ Ивановъ Соломянко

Производилъ Обыскъ: Белостокской Никольскiй соборной церкви: Настоятель, Протоiерей Павелъ Семенютъ.
Псаломщикъ В. Гурскiй.
Псаломщикъ Александръ Жилкевичъ.

д) Посемъ бракосочетáніе ѡзнáченныхъ лúцъ предположенò совершúть въ вышеѵпомянѵтой Б-л-а-г-о-в-ѣ-щ-е-н-с-к-о-й М-и-к-о-л-а-е-в-с-к-о-й С-о-борной Цéркви, сегѡ двадцать пятаго дня (25) октября 1892 года. — въ ѵзаконéнное врéмя, при посторóнних свидѣтелях. ѣ) Что всѣ показанное здѣсь ѡ женихѣ и невѣстѣ справедлúво, въ тóмъ ѵдостовéряютъ своéю пóдписью какъ óни сáми, такъ и по каждомъ порѵчúтели, съ тѣмъ, что ѣсли что ѡкáжется лóжнымъ, то подписáвшіеся повúнны за то сѵдѣ, по прáвиламъ церковнымъ и по закóнамъ грáжданскимъ.

Женúхъ Михаилъ Семеновъ Сотов

Невѣста Тереза Викентьевна Бенисевичъ За нее неграмотную по ея личной просьбѣ расписался Крестьянинъ Забелудовской волости урочища Калиновщина Михаилъ Михаловъ Сухилинъ

Порѵчúтели по женúхѣ: Крестьянинъ Забелудовской волости урочища Калиновщина Михаилъ Михаловъ Сухилинъ и увольненной въ запасъ армейскій унтеръ офицеръ 64 пехотнаго Замостскаго полка Карлъ Карловичъ Прамовъ.—

———— по невѣстѣ: Отставной унтеръ офицеръ Кузьма Ивановъ Сарафановичъ почетный гражданинъ Левъ Аникиевъ Аникиевъ

Производúли Óбыскъ: Бѣлостокской Никольской соборной церкви:
Священникъ Михаилъ Никоновъ
Псаломщикъ В. Кулешовъ
Псаломщикъ Александръ Калишевичъ

Óбыскъ брáчный. № 38

1892-го года октября двадцать пятаго 25 дня. По ѵказѣ ЕГѠ ІМПЕРАТÓРСКАГѠ ВЕЛúЧЕСТВА Бѣлостокскій Никольскій соборной церкви.

Священно-церковнослѵжúтели производúли óбыскъ ѡ желáющихъ вступúть въ брáкъ, и ѡказáлось слѣдѵющее: а) Женúхъ Мѣщанинъ города Бѣлостока Александръ Иванов Кваскевъ, Православнаго вѣроисповѣданія. —

жúтельствуетъ въ г. Бѣлостокѣ.-

б) Невѣста Мѣщанка Залитатнаго города Мерва Бѣлскаго ѵѣзда Гродненской губерніи, Анна Осипова Кургесъ, православнаго вѣроисповѣданія. —

г) Вóзрастъ ихъ сúпрѵжествѣ имѣютъ совершéнный, а имéнно: женúхъ двадцать одинъ годъ: а невѣста двадцать одинъ годъ, и óба находáтся въ здрáвомъ ѵмѣ. д) Родства между нúми дѵхóвнаго, или плотскáго родства и свойства, возбранáющаго по ѵстановлéнію Св. Цéркви брáкъ, никакóго нѣтъ. е) Женúхъ первый сочетáвшійся, а невѣста первая сочетáвшаяся.
ё) Къ бракосочетáнію приступáютъ óни по своемъ взаúмномъ согласíю и желáнію, а не по принѵждéнію, и на то имѣютъ словесное повѣщеніе своихъ родственниковъ. —

ж) По троекрáтномъ ѡглашéнію, сдѣланномъ въ ѡзнáченной Цéркви, 18, 22 и 25-го сего сего октября 1892 года. —

препúтствій къ семѵ брáкѵ никакóго никѣмъ не ѡкáзано. и) Для ѵдостовéренія безпрепúтственности сегѡ брáка, представляются письменные докѵмéнты: Метрика-свидѣтельство о прúписке къ православному приходу, отъ 6 октября 1887 г. за № 2797, Удостовѣреніе Бѣлостокской Мѣщанской Управы, отъ 24 октября 1892 г. за № 1443; — Невѣсты — Выписи изъ метрическихъ книгъ о рождéніи и крещéніи, отъ 5-го сего октября 1892 г. за № 158, и Удостовѣреніе Мервскаго городскаго волостнаго Управленія, отъ 12 октября 1892 г. за № 314. —
Еще документъ Метрика свидѣтельства о вѣнчáніи ихъ истребована копiя повѣстки отъ 19 Ноября 6.

1891 года за №2681, которое съ надписью о повѣщеніи его возвращено сему Кувшиновъ, апѣл 11го Ноября 1892 г. за №385.

д) Посемъ, брачосочетаніе означенныхъ лицъ предположено совершить въ вышеупомянутой Б-г-о-е-щ-е-н-с-к-о-й М-и-х-а-и-л-о-в-с-к-о-й Соборной Церкви, сего двадцатаго числа /20/ сентября Октября 1892 года — въ узаконенное время, при посторонихъ свидѣтеляхъ. е) Что все показанное здѣсь о женихѣ и невѣстѣ справедливо, въ томъ удостовѣряютъ своею подписью какъ они сами, такъ и по каждомъ поручители, съ тѣмъ, что если что окажется ложнымъ, то подписавшіеся повинны за то вдъ, по правиламъ церковнымъ и по законамъ гражданскимъ.

Женихъ Александръ Ивановъ Ивасковъ

Невѣста Анна Васильева Кулешова Законнорожденную по исповѣдной приписи прихожанку: Начальника Летучаго почтоваго отдѣленія Осипа Иванова Недзвецкаго

Поручители по женихѣ: Увольненный въ запасъ арміи унтеръ-офицеръ 104го пѣхотнаго Устюжскаго полка Иванъ Людвиковичъ Минневскій, а за него какъ неграмотнаго, по его личной просьбѣ равно и за себя подписуется увольненный въ запасъ арміи канониръ 33го дивизіоннаго артиллерійскаго парка Михаилъ Ивановъ Кулешовъ.—

——— по невѣстѣ: Увольненный въ запасъ арміи фельдфебель 102го пѣхотнаго Невскаго полка Александръ Васильевъ Завьяловъ Начальникъ Летучаго почтоваго отдѣленія Осипъ Ивановъ Недзвецкій

Производили Обыскъ: Благочинный Никольской соборной церкви: Священникъ Михаилъ Никольскій
Діаконъ Федоръ Тихомировъ
Псаломщикъ В. Чулковъ
Псаломщикъ Александръ Касаткинъ.

Обыскъ брачный. №39.

1892 года ноября первого (1) — — дня. По указу Его Императорскаго Величества Благочинническій Никольскій Соборной церкви.—

Священно-церковнослужителей производили Обыскъ о желающихъ вступить въ бракъ, и оказалось слѣдующее: а) Женихъ Крестьянинъ села Новой-Вести Бородской волости, Благочинническаго округа Гродненской губерніи, Ивановской Деканіи, православнаго вѣроисповѣданія.—

жительствуетъ

б) Невѣста Мѣщанка отъ стѣзка Ясеновки, Благочинническаго округа Гродненской губерніи Устюжна-Жижецкаго Ясенской римско-Католическаго вѣроисповѣданія.

г) Возрастъ къ супружеству имѣютъ совершенный, а именно: женихъ д-е-в-я-т-н-а-д-ц-а-т-н лѣтъ: а невѣста д-в-а-д-ц-а-т-к т-р-и-х лѣтъ, и Оба находятся въ здравомъ умѣ. д) Родства между ними духовнаго, или плотскаго родства и свойства, возбраняющаго по установленію Св. Церкви бракъ, никакого нѣтъ. е) Женихъ п-е-р-в-о-м-у б-р-а-к-о-м-у, а невѣста п-е-р-в-о-м-у б-р-а-к-о-м-у.—

ж) Къ бракосочетанію приступаютъ Они по своемъ взаимномъ согласію и желанію, а не по принужденію, и на то имѣютъ согласіе Свое родственниковъ.—

з) По троекратномъ оглашеніи, сдѣланномъ въ означенной Церкви, 22го и 25 Октября и 1го Ноября 1892 года.—

препятствій къ семъ бракѣ никакого никѣмъ не оказано. и) Для удостовѣренія безпрепятственности сего брака, представляются письменные документы: Метрическое свидѣтельство о рожденіи и крещеніи, отъ 12 Октября 1892 г. за №161го и 2е свидѣтельство Городского Благочинническаго правленія отъ 24 Октября 1892 года за №921го; Невѣсты 1е Метрическое свидѣтельство о рожденіи и крещеніи, отъ 7го Октября 1892 г. за №142го и Удостовѣреніе Ясеновской волостной Управы, отъ 23 Октября 1892 г. за №558го.—

Обыскъ брачный. № 40-й

1892 года сентября ноября восьмаго (8) дня. По указу Его Императорскаго Величества Белостокской Никольской соборной церкви. –

Священно-и-церковнослужители произвели обыскъ о желающихъ вступить въ бракъ, и оказалось слѣдующее: а) Женихъ житель Гродненской губерніи, Белостокскаго уѣзда, Калевскаго общества, деревни Ванева, Станиславъ Ивановъ Петровскій, римско-Католическаго вѣроисповѣданія. –

жительствуетъ

б) Невѣста Крестьянка Гродненской губерніи, Белостокскаго уѣзда, Городской волости, деревни Ванева, Александра Ларіонова Конвульская, Православнаго вѣроисповѣданія. ~

г) Возрастъ къ супружеству имѣютъ совершенный, а именно: женихъ двадцать пять лѣтъ: а невѣста двадцать пять лѣтъ, и Обѣ находятся въ здравомъ умѣ. д) Родства между ними духовнаго, или плотскаго родства и свойства, возбраняющаго по установленію Св. Церкви браку, никакого нѣтъ. е) Женихъ Петръ Викентьевъ Зелинскій, а невѣста Прасковья Викентьевна Зелинская ~

ё) Къ браковѣнчанію приступили они по своему взаимному согласію и желанію, а не по принужденію, и на то имѣютъ словесное позволеніе своихъ родителей. ~

По троекратному оглашенію, сдѣланному въ означенной Церкви, 18, 25-го Октября и 1-го Ноября 1892 г. –

препятствія къ сему браку никакого никѣмъ не объявлено. и) Для удостовѣренія безпрепятственности сего брака, представляются письменные документы: Метрическое свидѣтельство о явкѣ къ отправленію воинской повинности, отъ 5-го Апрѣля 1891 за № 2852, 2-е, свидѣтельство Белостокскаго Декана, отъ 26 Октября 1892 года за № 1252; Невѣсты – Метрическая выписъ о рожденіи и крещеніи, отъ 29 Сентября 1892 г. за № 162, Свидѣтельство Городской Волостной Правленія, отъ 29 Октября 1892 г. за № 914/к свидѣтельство тоже сие Правленія, отъ 30 Октября 1892 г. за № 951.)

д) Посемъ бракосочетаніе означенныхъ лицъ предположено совершить въ вышеупомянутой Б-л-с-т-о-к-с-к-о-й Н-и-к-о-л-а-е-в-с-к-о-й Соборной Церкви, сего первого (1) Ноября 1892 года. –

въ узаконенное время, при постороннихъ свидѣтеляхъ. і) Что все показанное здѣсь о женихѣ и невѣстѣ справедливо, въ томъ удостовѣряютъ своею подписью какъ Они сами, такъ и по каждомъ поручители, съ тѣмъ, что если что окажется ложнымъ, то подписавшіеся повинны за то взыскъ, по правиламъ церковнымъ и по законамъ гражданскимъ.

Женихъ Грегорій Дементьевъ Дементьевъ

Невѣста Прасковья Викентьевна Зелинская, а за неприложеніемъ жениха и невѣсту по ея личной просьбѣ расписался Отставной фельдшерскій ученикъ Семенъ Николаевъ Пятницовъ

Поручители по женихѣ: Рядовой 64-го пѣхотнаго Кавказскаго полка линейный Алексѣевъ виноградарь и отставной унтеръ офицеръ Ефремъ Егоровичъ Егоровъ. –

по невѣстѣ: Рядовой 64-го пѣхотнаго Кавказскаго полка Петръ Семеновъ Гущинъ и Крестьянинъ Гродненской волости, уроженецъ Лутинъ-Боръ, Белостокскаго уѣзда, Антоній Аѳанасьевъ Ярошевичъ

Производили Обыскъ: Белостокской Никольской соборной церкви:
Священникъ Михаилъ Виноградовъ
Діаконъ Ѳеодоръ Яковлевъ
Псаломщикъ В. Чумаковъ.
Псаломщикъ Александръ Кашкевичъ.

Обыскъ брачный. №41.

Свидѣтельство Мѣстнаго За №2052,
уѣзднаго, Петровскаго, отъ 11го Января
въ подтвержденіе о повѣнчаніи его въ Ар-
сеньевской церкви 1893г. За №386.

Обыскъ брачный. №41.

1892 года мѣсяца Ноября 20го (8) дня. По указу Его Императорскаго Величества Бѣлостокской Никольской соборной церкви.

Священно-и-церковнослужители производили обыскъ о желающихъ вступить въ бракъ, и оказалось слѣдующее: а) Жениха Штатный учитель Гольдовской Учительской Семинаріи, Сѣдлецкой губерніи Коллежскій Ассесоръ Евгеній Стефановичъ Журовскій, православнаго вѣроисповѣданія. –

жительствуетъ въ г. Бѣлостокѣ, Сѣдлецкой губерніи. –

б) Невѣста Мѣщанка города Вѣльска, Гродненской губерніи, Лютеранка-Августина Эрнестовна Брикнеръ, Евангелическо-Лютеранскаго вѣроисповѣданія. –

г) Возрастъ къ супружеству имѣютъ совершенный, а именно: жениха сорокъ семь лѣтъ: а невѣста девятнадцать лѣтъ, и оба находятся въ здравомъ умѣ. д) Родства между ними духовнаго, или плотскаго родства и свойства, возбраняющаго по установленію Св. Церкви бракъ, никакого нѣтъ. е) Женихъ вдовецъ первый перваго брака, а невѣста первочестная дѣвица. ё) Къ браковочетанію приступаютъ они по своему взаимному согласію и желанію, а не по принужденію, и на то имѣютъ Женихъ-разрѣшеніе своего Начальства, и Невѣста словесное позваленіе своихъ родителей. –

ж) По троекратномъ оглашеніи, сдѣланномъ въ означенной Церкви, 18, 25го Октября и 1го Ноября 1892 года. –

препятствія къ сему браку никакого никѣмъ не объявлено. и) Для удостовѣренія безпрепятственности сего брака, представляются письменные документы: Женихъ-свидѣтельство Начальника Сѣдлецкой духовной Дирекціи, отъ 2го Ноября 1892 года за №15686; Невѣсты-Метрическое свидѣтельство о крещеніи, отъ 17го Октября 1892 года, за №593, и свидѣтельство объ оглашеніи, отъ 26го Октября 1892 года за №624. – Еще документъ Жениха: свидѣтельство причта Бѣлостокской соборной церкви, Аѳанасіево-Мартыновской второй, объ оглашеніи, отъ 1го Ноября 1892 года за №5312. –

Женихъ Станиславъ Ивановичъ Петровскій

Невѣста Александра Варѳоломеевна Кондрусевичъ, и Ваше преосвященство, Женихъ и Невѣсту по 3хъ кратной троекратной ихъ просьбѣ родственникъ опочивающей церкви Семенъ Николаевъ Бигаевъ

Поручители по женихѣ: Мѣщанинъ Волковысскаго города Коровъ Гончаровскаго уѣзда, Гродненской губерніи, Иванъ Ивановичъ Петровскій, а за него, какъ неграмотнаго, по его личной просьбѣ, и равно и за себя лично руку приложилъ Крестьянинъ Бѣлостокскаго уѣзда, Крѣпостной волости, деревни Богушева Александръ Фроловичъ Гирсевскій. –

по невѣстѣ: Русскій подданный Фридрихъ Яковлевъ Шнайдеровскій и Крестьянинъ Лощенской волости, сельскій Хорунжій Бѣлостокскаго уѣзда, Антонъ Ивановъ Ковенскій

Производилъ Обыскъ: Бѣлостокской Никольской соборной церкви:
Настоятель, Протоіерей Павелъ Демянскій. –
Діаконъ Ѳеодоръ Тимоѳеевъ. –
Пономарь В. Кусковъ
Пономарь Александръ Калишевичъ.

д) Посему бракосочетанїе ѡзначенныхъ лицъ предположено совершить въ вышеупомянутой Б-ѣ-л-о-с-т-о-к-с-к-о-й Н-и-к-о-л-а-е-вской Соборной Церкви, сегѡ восьмаго (8) Ноября 1892 года. ~

въ оузаконенное время, при постороннихъ свидѣтеляхъ. і) Что все показанное здѣсь ѡ женихѣ и невѣстѣ справедливо, въ томъ оудостовѣряютъ своею подписью какъ они сами, такъ и по каждомъ поручители, съ тѣмъ, что если что ѡкажется ложнымъ, то подписавшїеся повинны за то суду, по правиламъ церковнымъ и по законамъ гражданскимъ.

Женихъ Евлампій Степановичъ Муковскій

Невѣста Фридерика Амалія Эрнестовна Бруклеръ

Поручители по женихѣ: Прускій подданный Эдуардъ Германовичъ Филиппъ — и купеческій сынъ второй гильдіи города Бѣлостока. Карлъ Эдуардовичъ Краммъ.

——— по невѣстѣ: мѣщанинъ города Бѣлостока Густавъ Германовъ Лессичъ. Мѣщанинъ города Бѣлостока Антонъ Осиповичъ Панкевичъ

Производили обыскъ: Бѣлостокской Николаевской Соборной церкви:
Настоятель, Протоіерей Павелъ Земскій. —
Діаконъ Феодоръ Тяжеловъ. —
Псаломщикъ В. Чулковъ.
Псаломщикъ Александръ Калишевичъ.

Обыскъ брачный. № 1-й

1893-го года мѣсяца Января десятаго (10) — — дня. По оуказу Его Императорскаго Величества Бѣлостокской Николаевской Соборной церкви.

Священно-и-церковнослужители производили обыскъ ѡ желающихъ вступить въ бракъ, и ѡказалось слѣдующее: а) Женихъ Крестьянинъ деревни Крупникъ, Бѣлостоканской волости, Бѣлостокскаго уѣзда, Михаилъ Максимовъ Котюхъ, православнаго вѣроисповѣданія. —

жительствуетъ

в) Невѣста Крестьянка Бѣлостоканской волости, Бѣлостокскаго уѣзда, деревни Клепаги, Марія Ивановна Павлова, она же Васькова, а по метрикѣ Васильева, православнаго вѣроисповѣданія. —

г) Возрастъ къ супружеству имѣютъ совершенный, а именно: женихъ д-в-а-д-ц-а-т-и т-р-е-х-ъ лѣтъ: а невѣста д-в-а-д-ц-а-т-и одного года ~~лѣтъ~~, и оба находятся въ здравомъ оумѣ. д) Родства между ними духовнаго, или плотскаго родства и свойства, возбраняющаго по оустановленію Св. Церкви бракъ, никакого нѣтъ. е) Женихъ п-е-р-в-ы-м-ъ б-р-а-к-о-м-ъ, а невѣста п-е-р-в-ы-м-ъ б-р-а-к-о-м-ъ. —

ѕ) Къ бракосочетанію приступаютъ они по своему взаимному согласію и желанію, а не по принужденію, и на то имѣютъ словесное подволеніе своихъ родственниковъ. ~

троекратному ѡглашенію, сдѣланному въ ѡзначенной Церкви, 3, 6 и 10-го Января мѣсяца 1893 года. —

препятствія къ сему браку никакого никѣмъ не ѡбявлено. и) Для оудостовѣренія безпрепятственности сего брака, представляются письменные документы: Жениха — Свидѣтельство Настоятеля Фастовской церкви, отъ 7 Января сего года за № 3-го. Невѣста — свидѣтельство Бѣлостоканскаго Волостнаго Старшины, отъ 5-го Января сего года за № 18-го. ~

195.

ОБЫСКЪ БРАЧНЫЙ. №2

1893-го года января десятаго (10) — — дня. По указу ЕГО ИМПЕРАТОРСКАГО ВЕЛИЧЕСТВА Белостокской Никольской Соборной церкви.

Священно-церковнослужители производили обыскъ о желающихъ вступить въ бракъ, и оказалось слѣдующее: а) Жениха Мещанина города Гродно Ивана Иванова Кобылевскій, римско-Католическаго вѣроисповѣданія. — жительствуетъ въ городѣ Белостокѣ. —

б) Невѣста Крестьянка Могилевской губерніи, Сенненскаго уѣзда, Еврейской волости, деревни Бошута, Евва Бенкишова Моисеева, православнаго вѣроисповѣданія. —

в) Возрастъ къ супружеству имѣютъ совершенный, а именно: женихъ двадцать-четыре лѣтъ: а невѣста двадцать-одинъ лѣтъ, годны и оба находятся въ здравомъ умѣ. д) Родства между ними духовнаго, или плотскаго родства и свойства, возбраняющаго по установленію Св. Церкви бракъ, никакого нѣтъ. е) Женихъ первый браком, а невѣста первый-браком. ё) Къ бракосочетанію приступаютъ они по своему взаимному согласію и желанію, а не по принужденію, и на то имѣютъ совѣсное позволеніе своихъ родственниковъ. —

троекратномъ оглашеніи, сдѣланномъ въ означенной Церкви, 3, 6 и 10-го числа января 1893 года. —

препятствія къ сему браку никакого никѣмъ не объявлено. ж) Для удостовѣренія безпрепятственности сего брака, представляются письменные документы: Жениха — 1, Метрическая выпись о рожденіи и Крещеніи, отъ 23 декабря 1892 г. за №408; 2, Удостовѣреніе Гродненской мѣщанской Управы, отъ 23 декабря 1892 г. за №6244 и 3-е Паспортъ тойже мѣстной Управы, отъ 26 Мая 1892 г. за №2892/1325, который и возвращенъ Кобылевскому отъ мѣстной Управы. Справка о повѣшаніи его съ Моисеевой, отъ 9 января за №39. Невѣста: 1, Удостовѣреніе Священника Еврейской Успенской церкви, отъ 2 іюня 1884 г.; 2-е Удостовѣреніе о приписи Еврейскаго Мѣстнаго Правленія, отъ 20 августа 1891 г. за №793 и 3-е Паспортъ тогожде Мѣстнаго Правленія, отъ 19 января 1890 г. за №148. —

д) Посемъ бракосочетаніе означенныхъ лицъ предположено совершить въ вышеупомянутой Б-е-л-о-с-т-о-к-с-к-о-й М-и-к-о-л-а-е-в-с-к-о-й Соборной Церкви, сего десятаго (10) января 1893 года. —

въ узаконенное время, при постороннихъ свидѣтеляхъ. е) Что все показанное здѣсь о женихѣ и невѣстѣ справедливо, въ томъ удостоверяютъ своею подписью какъ Они сами, такъ и по каждомъ порученіи, съ тѣмъ, что если что окажется ложнымъ, то подписавшіеся повинны за то судъ, по правиламъ церковнымъ и по законамъ гражданскимъ.

Женихъ Крестьянинъ Мирасъ Максимовъ Конюхъ

Невѣста Крестьянка Марія Иванова Павлова (она-же Васькова), а за неграмотныхъ жениха и невѣсту, по ихъ личной просьбѣ росписался Сотскій Сенненскаго Еврейскаго Общества Самуилъ Гольцовъ

Поручители по женихѣ: Уволенный въ запасъ арміи рядовой 101-го пѣхотнаго Литовскаго полка Иванъ Васильевъ Шушкевичъ и мѣщанинъ города Вилейки, Виленской губ. Петровъ Лазаревъ. Сотскій

по невѣстѣ: Крестьянинъ Мѣщанинъ г. Белостока Владиміръ Яковлевъ Васильковъ и Сотскій Сенненскаго Еврейскаго общества Самуилъ Николаевъ Гольцовъ

Производили обыскъ: Белостокской Никольской Соборной церкви:
Настоятель, Протоіерей Павелъ Зеленкевичъ.
Діаконъ Ѳеодоръ Хмелевъ.
Псаломщикъ В. Гуляевъ.
Псаломщикъ Александръ Климашевичъ.

д) Посемъ бракосочетаніе ѡзначенныхъ лицъ предположено совершить въ вышеѵпомянѹтой Б-е-л-о-с-т-о-к-с-к-о-й М-и-к-о-л-а-е-в-с-к-о-й Соборной Церкви, сегѡ десятаго (10) Января 1893 года. ~

въ ѹзаконенное время, при постороннихъ свидѣтеляхъ. ї) Что всѣ показанное здѣсь ѡ женихѣ и невѣстѣ справедливо, въ томъ ѹдостовѣряютъ своею подписью какъ Они сами, такъ и по каждомъ порѹчителѣ, съ тѣмъ, что ѥсли что ѡкажется ложнымъ, то подписавшіеся повинны за то ѹдъ, по правиламъ церковнымъ и по законамъ гражданскимъ.

Женихъ Іоаннъ Іоанновъ Козловскій

Невѣста Ѳеодосія Ѳаѳиловна Моисеева въ восприемствованіи по ея отцѣ крестьянинѣ Олешавской Церкавлянской Сѣнской волости Михаилѣ Ѳомичѣ Гилевѣ

Порѹчители по женихѣ: Крестьянинъ Гродненской губерніи, Волковыскаго ѹѣзда, Ольховской волости, деревни Васьковской Іустинъ Войтеховъ Пилѹдовичъ, а за него неграмотнаго по его личной просьбѣ, и равно и за себя подписѹется: Ковенской губерніи, Шавельскаго ѹѣзда, отставной Мещанинъ Казимиръ Егоровъ Рыбаковскій

по невѣстѣ: Крестьянинъ Войтешской волости, деревни Грабовки, Іосифъ Стапшевичъ Ворошкевичъ, а за него неграмотнаго по его личной просьбѣ, и равно и за себя подписѹется Крестьянинъ Гродненской губерніи Волковыскаго ѹѣзда Ельской волости Михаилъ Ѳомичъ Гилевъ

Производилъ Ѳбыскъ: Белостокскій Николаевскій Соборной церкви:
Настоятель, Протоіерей Павелъ Великскій.
Діаконъ Ѳеодоръ Ѳивейскій.
Псаломщикъ В. Ѳроловъ.
Псаломщикъ Александръ Ѳалюшевичъ.

Ѳбыскъ брачный. № 32

1893го года января десятаго (10) – – – дня. По ѹказѹ ЕГѠ ІМПЕРАТОРСКАГѠ ВЕЛИЧЕСТВА Белостокской Николаевской Соборной церкви.–

Священно-и-церковнослѹжители производили Ѳбыскъ ѡ желающихъ вступить въ бракъ, и ѡказалось слѣдующее: а) Женихъ Мещанинъ города Брестъ-Литовскаго, Гродненской губерніи, Василій Алексѣевъ Барташевъ, православнаго вѣроисповѣданія. –

жительствѹетъ въ городѣ Брестъ-Литовскомъ. –

б) Невѣста Малолѣтняя дочь-сиротка Сувалкской губерніи, Сейнскаго ѹѣзда, Краснополянской гмины, Маріанна Стефанова Войцеховская-Елена Войцеховская, – римско-католическаго вѣроисповѣданія. –

в) Возрастъ къ сопряженію имѣютъ совершенный, а именно: женихъ двадцать одинъ годъ и невѣста двадцать одинъ годъ, годъ и оба находятся въ здравомъ ѹмѣ. д) Родства между ними духовнаго, или плотскаго родства и свойства, возбраняющаго по ѹстановленію Св. Церкви бракъ, никакого нѣтъ. е) Женихъ первый бракъ, а невѣста первый бракъ. –

ж) Къ бракосочетанію приступаютъ Они по своемъ взаимномъ согласію и желанію, а не по принужденію, и на то имѣютъ словесное позволеніе своихъ родителей.

з) По троекратномъ ѡглашеніи, сдѣланномъ въ ѡзначенной Церкви, 3-го и 10го Января 1893 года. –

препятствія къ семъ бракѹ никакого никѣмъ не ѡбъявлено. и) Для ѹдостовѣренія безпрепятственности сегѡ брака, представляются письменные докѹменты: Женихъ 1е Метрическая выпись о рожденіи и крещеніи, отъ 19 Апреля 1890 г. за № 70, 2е Ѹдостовѣреніе Брестской Мѣщанской Ѹправы, отъ 2 Января 1893 г. за № 1 и 3е свидѣтельство о явкѣ къ исполненію воинской повинности, отъ 21 Января 1891 г. за № 3475. – Невѣста Метрическая выпись о рожденіи и крещеніи, отъ 29 Декабря 1892 г. за № 197. Ѹдостовѣреніе Настоятеля Коложенскаго римско-католическаго костела, отъ 9 Января 1893 г. за № 6. Паспортъ, выданный Сувалкскимъ Ѹправленіемъ, отъ 6 Іюня 1891 г. за № 2381.

ОБЫСКЪ БРАЧНЫЙ. №4.

1893го года января десятаго (10) - - - дня. По указу ЕГО ИМПЕРАТОРСКАГО ВЕЛИЧЕСТВА Белостокской Николаевской соборной церкви. -

Священно-и-церковнослужители производили Обыскъ о желающихъ вступить въ бракъ, и оказалось слѣдующее: а) Женихъ Увольненной въ запасъ арміи старшій писарь Управленія Белостокскаго Уѣзднаго Воинскаго Начальника, изъ крестьянъ Виленской губерніи, Полоцкаго уѣзда, Ловодской волости, деревни Залѣсья, Аверкій Ефимовъ Жеидовъ - православнаго вѣроисповѣданія. -

жительствуетъ въ городѣ Белостокѣ. -

б) Невѣста Крестьянка Гродненской губерніи, Белостокскаго уѣзда, Мостовецкой волости, деревни Мостовца, Сусанна Никитична Огородникъ, римско-католическаго вѣроисповѣданія. -

г) Возрастъ къ супружеству имѣютъ совершенный, а именно: женихъ двадцати-пяти лѣтъ: а невѣста двадцати-пяти лѣтъ, и Оба находятся въ здравомъ умѣ. д) Родства между ними духовнаго, или плотскаго родства и свойства, возбраняющаго по установленію Св. Церкви бракъ, никакого нѣтъ. е) Женихъ первому браку, а невѣста первому браку. ж) Къ бракосочетанію приступаютъ Они по своему взаимному согласію и желанію, а не по принужденію, и на то имѣютъ словесное повѣщеніе своихъ родственниковъ. -

з) По троекратномъ оглашеніи, сдѣланномъ въ означенной Церкви, 3, 6 и 10 Января 1893 года. -

препятствія, къ сему браку никакого никѣмъ не объявлено. и) Для удостовѣренія безпрепятственности сего брака, представляются письменные документы: Метрика-1е Увольнительной билетъ, отъ 31 Декабря 1892го. За №225ти и 2е Удостовѣреніе Управленія Белостокскаго Уѣзднаго Воинскаго Начальника, отъ 4 Января 1893 года За №224ти. - Невѣста - Удостовѣреніе Мостовецкаго Волостного Правленія отъ 5 Января 1893г. За №4ти. - (Увольнительной билетъ Мещова За №25 отмѣненъ мною, о чемъ и выдано свидѣтельство Огородниковой, возвращенъ Мещову отъ 10го Января За №6)

Метрика Маріанны Войцеховской о рожденіи За №3775 и паспортъ Мѣщанки Евгеніи Войцеховской За №2381, съ надписью о повѣнчаніи Гавриловскаго съ Евгеніею Войцеховской - возвращенъ обратно отъ 16го Января, сего числа: свидѣтельство За №16, и паспортъ За №17). -

д) Посемъ бракосочетаніе означенныхъ лицъ предположено совершить въ вышеупомянутой Б-п-и-о-с-т-о-к-с-к-о-й М-и-к-о-л-а-е-в-с-к-о-й С-о-б-о-р-н-о-й Церкви, сего десятаго (10) Января 1893 года. -

въ узаконенное время, при постороннихъ свидѣтеляхъ. і) Что все показанное здѣсь о женихѣ и невѣстѣ справедливо, въ томъ удостовѣряютъ своею подписью какъ Они сами, такъ и по каждомъ порученіи, съ тѣмъ, что если что окажется ложнымъ, то подписавшіеся повинны за то судъ, по правиламъ церковнымъ и по законамъ гражданскимъ.

Женихъ Евгеній Алексѣевъ Гавриловъ

Невѣста Евгенія незаконнорожденная Войцеховская, за неимѣніемъ у ней отца, просьбу принесла Опекунъ Гавриловскій Евгеній Николаевъ Гавриловъ

Поручители по женихѣ: Увольненной въ запасъ арміи старшій унтеръ офицеръ 12й артиллерійской бригады, 3й батареи Фейерверкеръ Пестуновичъ Божинъ и Крестьянинъ Каменецъ Литовскій губерніи, Брестскаго уѣзда, Журавлевскій волости и деревни Карпъ Васильевъ Рабодзей

по невѣстѣ: Увольненный въ запасъ арміи рядовой Пограничной стражи, 4го отряда Петръ Ивановъ Куликовскій Мѣщанинъ города Волковыска, Гродненской губерніи, Иванъ Ивановъ Гусевъ

Производили Обыскъ: Белостокскій Николаевской Соборной церкви:
Священникъ Михаилъ Ѳеофиловскій
Діаконъ Ѳеодоръ Тимоѳеевъ
Пономарь В. Куликовъ
Пономарь Александръ Кашкевичъ

Обыскъ брачный. №5-й

1893-го года января семнадцатаго (17) дня. По указу ВГШ Императорскаго Величества Белостокской Никольской соборной церкви.

Священно-церковнослужители производили обыскъ о желающихъ вступить въ бракъ, и оказалось слѣдующее: а) Женихъ Вольнонаемный въ войскахъ артиллеріи рядовой 102-го отдѣльнаго Ковельскаго полка, изъ Крестьянъ Гродненской губерніи и уѣзда, Волпянской волости, деревни Лавовъ, Андрей Лукинъ Лукашъ, православнаго вѣроисповѣданія, жительствуетъ на станціи Старосельцы Ю. З. Ж. Д. —

б) Невѣста Крестьянка Белостокскаго уѣзда, Белостокской волости, деревни Гришевичъ, Агафья Осиповна Энингеръ, римско-католическаго вѣроисповѣданія. —

г) Возрастъ къ супружеству имѣютъ совершенный, а именно: женихъ тридцати семи лѣтъ: а невѣста двадцати семи лѣтъ, и оба находятся въ здравомъ умѣ. д) Родства между ними духовнаго, или плотскаго родства и свойства, возбраняющаго по установленію Св. Церкви браку, никакого нѣтъ. е) Женихъ первомъ бракѣ, а невѣста первомъ бракѣ. —

ё) Къ бракосочетанію приступаютъ они по своемъ взаимномъ согласію и желанію, а не по принужденію, и на то имѣютъ совѣсное извѣщеніе своихъ родителей. —

з) По троекратномъ оглашеніи, сдѣланномъ въ означенной Церкви, въ 10 и 17 числахъ января сего года. —

препятствія къ семъ бракѣ никакого никѣмъ не объявлено. и) Для удостовѣренія безпрепятственности сего брака, представляются письменные документы: Женихъ-1, Вольнонаемный билетъ отъ 23 Сентября 1892г. за №23-го, 2, Паспортъ Ковельскаго Полицейскаго Управленія, отъ 20 Марта 1892г. за №3/434, 3 Метрическое о рожденіи и крещеніи, отъ 24 Сентября 1892г. за №87-го и 4-е Удостовѣреніе отъ 29 Декабря 1892г. Невѣста-1, Свидѣтельствованное Уманскимъ Полицейскимъ Управленіемъ, отъ 20 Декабря 1892г. за №1071-го. Невѣста-1, Метрическое о рожденіи и крещеніи, отъ 5 Января 1893г. за №24, 2, Свидѣтельствованное Белостокскаго Депана, отъ 15 Января 1893г. за №83 и 3-е и свидѣтельствованное Белостокскаго Полицейскаго Старшины, отъ 13 Января 1893г. за №68-го. Документы, чинъ-

---

д) Посемъ бракосочетаніе означенныхъ лицъ предположено совершить въ вышеупомянутой Белостокской Никольской соборной Церкви, сего февраля (10) Января 1893 года. —

въ узаконенное время, при постороннихъ свидѣтеляхъ. і) Что все показанное здѣсь о женихѣ и невѣстѣ справедливо, въ томъ удостовѣряютъ своею подписью какъ они сами, такъ и по каждомъ порученіи, съ тѣмъ, что если что окажется ложнымъ, то подписавшіеся повинны за то судъ, по правиламъ церковнымъ и по законамъ гражданскимъ.

Женихъ Аверкій Артемовъ Жидовъ

Невѣста Сусанна Николаевна Огородникъ

Поручители по женихѣ: Младшій унтеръ управленія Белостокскаго удѣльнаго Банковскаго Пакгауза Семенъ Ивановичъ Ершовъ и тотъ же управленія младшій писарь Василій Петровъ Батура

по невѣстѣ: Мѣщанинъ города Брянска Петръ Елизаровъ Бучинскій, и отставной унтеръ офицеръ Кадра Государственнаго ополченія Иванъ Адамовъ Журавскій

Производили обыскъ: Белостокской Никольской соборной церкви:
Священникъ Михаилъ Комаровскій
Дьяконъ Ѳеодоръ Тихоновъ
Псаломщикъ В. Чудновъ
Псаломщикъ Александръ Кашкевичъ.

тиеву о повѣнчаніи его съ Людвикою Осиповною Зиминою и выдать возвращенному ему, Лукину, а паспортъ, отъ 18-го сего января за №№ 22 и 23.

д) Посемъ бракосочетаніе означенныхъ лицъ предположено совершить въ вышеупомянутой Б-ъ-л-о-с-т-о-к-с-к-о-й М-и-к-о-л-а-е-в-с-к-о-й Со-борной Церкви, сего сентября 17-го дня сего января 1893 года. —

въ узаконенное время, при постороннихъ свидѣтеляхъ. е) Что все показанное здѣсь о женихѣ и невѣстѣ справедливо, въ томъ удостовѣряютъ своею подписью какъ они сами, такъ и по каждому поручители, съ тѣмъ, что если что окажется ложнымъ, то подписавшіеся повинны за то судъ, по правиламъ церковнымъ и по законамъ гражданскимъ.

Женихъ Андрей Лукинъ Лукаш, а за

Невѣста Людвика Осиповна Зимина, а за неграмотную невѣсту, по ея личной просьбѣ, расписался Михаилъ Матвѣевичъ Хадановичъ.

Поручители по женихѣ: Крестьянинъ дер. Гриневичъ, Бѣлостоцкой волости, Бѣлостокскаго уѣзда Петръ Антоновъ Рымковскій и крестьянинъ дер. Гриневичъ, Шиковедской волости, Бѣлостокскаго уѣзда Александръ Ивановъ Жилковскій, а за неграмотныхъ, по ихъ личной просьбѣ, расписался Вставшій церковникъ Семенъ Никоновъ Гнатюковъ

по невѣстѣ: Уволенный въ запасъ арміи рядовой 26 артиллерійской бригады Станиславъ Мартиновъ Высоцкій, а за неграмотныхъ, по ея просьбѣ, а равно и засѣдателя, расписался Уволенный въ запасъ арміи рядовой 26 артиллерійской бригады Ѳома Андреевъ Дзяковскій

Производили Обыскъ: Бѣлостокской Никольской Соборной церкви Священникъ Михаилъ Рымковскій
Діаконъ Ѳеодоръ Матвѣевъ.
Понятой К. Гурскій
Понятой Александръ Жилковскій

Обыскъ брачный. №6

1893-го года января семнадцатаго /17-/ дня. По указу Его Императорскаго Величества Бѣлостокской Никольской Соборной церкви.

Священно-и-церковнослужители производили Обыскъ о желающихъ вступить въ бракъ, и оказалось слѣдующее: а) Женихъ Евангелической вѣры воинской части рядовой Капитонъ 22-го Іоаннъ Даниловъ сына, изъ Крестьянъ Гродненской губерніи, Пружанскаго уѣзда, Городечненской волости, деревни Осиновки, Кирилъ Іоанновъ Дедъ, — Православнаго вѣроисповѣданія. жительствуетъ въ городѣ Бѣлостокѣ. —

б) Невѣста Крестьянка Бѣлостокскаго уѣзда, Жиковецкой волости, деревни Жиковецъ, Іоанна Антонова Сидоровская, — римско-Католическаго вѣроисповѣданія. —

г) Возрастъ къ супружеству имѣютъ совершенный, а именно: женихъ двадцать семь лѣтъ: а невѣста двадцать лѣтъ, и Оба находятся въ здравомъ умѣ. д) Родства между ними духовнаго, или плотскаго родства и свойства, возбраняющаго по установленію Св. Церкви браку, никакого нѣтъ. е) Женихъ первый браку Іоаннъ Кононовичъ, а невѣста первый браку Іоанна Кононовна. —

ё) Къ бракосочетанію приступаютъ Они по своему взаимному согласію и желанію, а не по принужденію, и на то имѣютъ совѣтное тѣхъ Ихъ родственниковъ. —

з) По троекратномъ оглашеніи, сдѣланномъ въ означенной Церкви, 6, 10 и 17-го Января 1893 года. —

препятствія къ сему браку никакого никѣмъ не объявлено. и) Для удостовѣренія безпрепятственности сего брака, представляются письменные документы: Женихъ 1-е увѣдомительной записи отъ 11 Сентября 1890 г. за №№ 132-го, 2-е Метрическая выписъ о рожденіи и крещеніи, отъ 10 Января 1893 г. за №№ 3-го: Невѣсты 1, Метрическая выписъ о рожденіи и крещеніи, отъ 4 Января 1893 года за №№ и 2-е Удостовѣреніе Жиковецкаго Волостнаго Правленія отъ 7 Января 1893 года за №№ 23-го. — Увольнительная записка Дедъ съ надписью о повѣнчаніи его возвратить ему по-рядно, отъ 18 Января сего года за №№ 23-го. —

Обыскъ брачный. №7-й

1893-го года Января двадцать четвертаго дня. По указу ЕГО ИМПЕРАТОРСКАГО ВЕЛИЧЕСТВА Белостокской Соборно-Никаевской Соборной церкви.

Священно-и-церковнослужители производили обыскъ о желающихъ вступить въ бракъ, и оказалось слѣдующее: а) Женихъ Увольняемый въ запасъ армии обозной рядовой 12-й Драгунскаго Мариупольскаго полка, изъ крестьянъ Минской губернии, Слуцкаго уѣзда, Гатовской волости, деревни Иглевки, Минскаго Православнаго Грекъ, Православнаго вѣроисповѣданія. — жительствуетъ

б) Невѣста крестьянка Войтовской волости, Белостокскаго уѣзда, деревни Соболева Александра Ивановна Войтикъ, и по метрикѣ Гомбинской, римско-Католическаго вѣроисповѣданія. —

в) Возрастъ къ супружеству имѣютъ совершенный, а именно: женихъ двадцать-одинъ-годъ лѣтъ: а невѣста девятнадцать-лѣтъ, и Оба находятся въ здравомъ умѣ. г) Родства между ними духовнаго, или плотскаго родства и свойства, возбраняющаго по установленію Св. Церкви бракъ, никакого нѣтъ. д) Женихъ первый браковъ, а невѣста первый-браковъ. —

е) Къ бракосочетанію приступаютъ Они по своему взаимному согласію и желанію, а не по принужденію, и на то имѣютъ устное Ихъ изъявленіе своимъ родителямъ. —

ж) Женихъ Кирилла Моисеева Белъ.

Невѣста Петухина Мирославова Садовская, а въ неграмотности ея ея мать просьбу росписалась Мещанинъ города Гродно Иоаким Иванова Хорунжевъ

Поручители по женихѣ: Крестьянинъ Минской губерний, Мозырскаго уѣзда, Ненашевской волости, села Турина Егоръ Ивановичъ Дрожжинъ и Брестской подданный Енотъ Войскъ / Эрнестъ Брониславъ / —

———— по невѣстѣ: Мещанинъ города Гродно Иоаким Иванова Хорунжевъ и крестьянинъ Ковенской губерніи Михаилъ Адамовичъ Поль

Производилъ Обыскъ: Белостокской Никаевской Соборной церкви,
Настоятель Протіерей Павелъ Великій.
Дьячокъ Феодоръ Семеновъ?
Псаломщикъ Василій Куриловъ
Псаломщикъ Александръ Кашшевичъ.

з) Препятствія къ сему браку, по указанію Священно-церковнослужителей, никакого никѣмъ не объявлено. и) Для удостовѣренія безпрепятственности, представляются письменные документы: Жениха — Увольненіе отъ 20 Декабря 1892 г. За №-107; Удостовѣреніе 12-го Мариупольскаго полка, отъ 20 Января 1893 г. За №-220-мъ; Невѣсты: Метрическая выписка о рожденіи и крещеніи, отъ 20 Декабря 1892 г. За №-1444-мъ и Удостовѣреніе Войтовскаго Волостнаго Правленія, отъ 15 Января 1893 г. За №-44-мъ. — Копьи этихъ

Ринятъ, за № 107, съ надписью о по- вѣнчаніи его, Грека, съ Александрою
Чолбинской, отъ 25 Января сего года за № 36, возвращенъ Греку-обратно.

Московской Синодальной Типографіи

д) Посемꙋ бракосочетаніе ѡзначенныхъ лицъ предположено совершить въ вышеꙋпомянꙋтой Б-п-л-о-с-т-о-к-с-к-о-й Н-и-к-о-л-а-е-в-ской Соборной Церкви, сегѡ двадцать четвертаго (24) Января 1893 года.

въ оузаконенное время, при постороннихъ свидѣтеляхъ. і) Что все показанное здѣсь ѡ женихѣ и невѣстѣ справедливо, въ томъ оудостовѣряютъ своею подписью какъ они сами, такъ и по каждомъ порꙋчители, съ тѣмъ, что если что ѡкажется ложнымъ, то подписавшіеся повинны за то сꙋдꙋ, по правиламъ церковнымъ и по законамъ гражданскимъ.

Женихъ Михаилъ Ефремовичъ Грекъ

Невѣста Александра Ивановна Чолбинская, а за нее неграмотную по ея личной просьбѣ росписался отставной церковникъ Семеонъ Николаевъ Гнѣздовъ

Порꙋчители по женихѣ: Крестьянинъ д. Старосельцы Андрей Матвѣевъ Мольскій, а за него неграмотнаго, равно и за себя росписуюсь мѣщанинъ заштатнаго города Сураска Иванъ Осипъ Малѣсевскій

по невѣстѣ: Крестьянинъ д. Старосельцы Михаилъ Ѳомичъ Ярошевичъ и крестьянинъ Бѣльскаго уѣзда, Мѣстечка Семятичъ Войтѣхъ Григорьевъ Каменскій, а за нихъ обоихъ, какъ неграмотныхъ, по ихъ личной просьбѣ росписался Отставной церковникъ Семеонъ Николаевъ Гнѣздовъ

Производили Обыскъ: Бѣлостокской Николаевской Соборной церкви: Священникъ Михаилъ Вѣшковскій
Діаконъ Ѳеодоръ Тяжеловъ
Псаломщикъ Василій Чуриловъ
Псаломщикъ Александръ Калишевичъ

Итого въ сей книгѣ пронумерованныхъ, прошнурованныхъ и печатью Литовской Духовной Консисторіи утвержденныхъ листовъ (№ 200) листовъ.

Секретарь

...амо Тверь, по ихъ личной прос...
...ей и деревни Семеновъ
...62

...Николаевской
...Василь Вишковскій
...Тяжеловъ
...Чуковъ
...ксандръ Калишевичъ

