Centrum Kultury Prawosławnej w Białymstoku

Archiwum parafii prawosławnej pw. Św. Mikołaja Cudotwórcy w Białymstoku

sygn. 14: *Obysk bračnyj c 1896 g. 18 sentâbrâ na 1899 po 13oe oktâbrâ*

[księga protokołów ślubnych z lat 1896-1899]

Księgę poddano konserwacji i digitalizacji w ramach projektu „Digitalizacja i konserwacja ksiąg z lat 1865-1902 z prawosławnej parafii św. Mikołaja Cudotwórcy w Białymstoku", zrealizowanego przez Uniwersytet w Białymstoku, Prawosławną Diecezję Białostocko-Gdańską i Fundację „OIKONOMOS".

Projekt został sfinansowany ze środków Ministerstwa Kultury i Dziedzictwa Narodowego, Marszałka Województwa Podlaskiego, Fundacji „OIKONOMOS" i Uniwersytetu w Białymstoku.

обыск брачный
с 1896 г 18-е сентября
на 1899
по 13ое октября

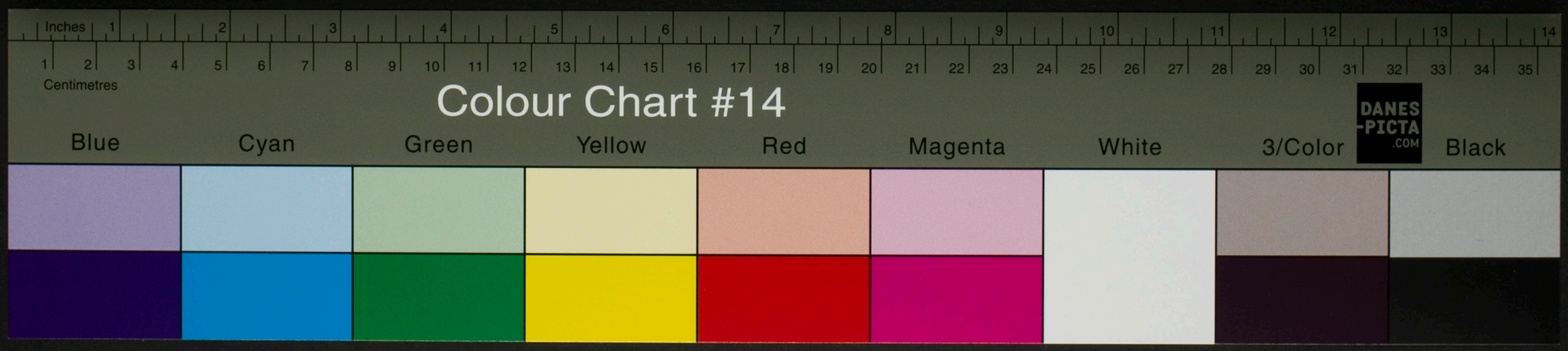

№ 1100

По указу Его Императорского Величества, Самодержца Всероссийского, настоящая книга выдана из Литовской Духовной Консистории для записи предбрачных обысков Белостокской Николаевской Соборной церкви, Белостокского благочиния. Г. Вильна Сентября 15 дн. 1895 года.

Член Консистории

Секретарь

Столоначальник

Ѻ́быскъ бра́чный. №29-й

1896 го́да сентября восемнадцатаго дня̀. По ѹ҆ка́зꙋ є҆гѡ̀ і҆мпера́торскагѡ вели́чества Литовской епархіи, Бѣлостокской Св. Николаевской соборной церкви

свѧщенно-и̂-церковнослꙋжи́тели производи́ли ѻ҆́быскъ ѡ҆ жела́ющихъ вступи́ть въ бра́къ, и̂ ѡ҆каза́лось слѣ́дꙋющее: а҃) Жени́хъ и. д. судебнаго слѣдователя 2-го участка Бѣльскаго уѣзда коллежскій секретарь Вячеславъ Николаевичъ Арасимовичъ, православнаго вѣроисповѣданія

жи́тельствꙋетъ въ г. Бѣльскѣ, Гродненской губерніи

в҃) Невѣ́ста дочь прусскаго подданнаго Ида-Емилія Карловна Шперберъ, Евангелически-лютеранскаго исповѣданія

жи́тельствовала доны́нѣ въ г. Вильнѣ

г҃) Во́зрастъ къ сꙋпрꙋ́жествꙋ и̂мѣ́ютъ соверше́нный, а̂ и̂́менно: жени́хъ двадцати девяти лѣ́тъ: а̂ невѣ́ста девятнадцати лѣ́тъ, и̂ ѻ҆́ба нахо́дѧтсѧ въ здра́вомъ ѹ҆мѣ̀. д҃) Родства̀ междꙋ ни́ми дꙋхо́внагѡ, и̂лѝ плотска́гѡ родства̀ и̂ свойства̀, возбранѧ́ющагѡ по ѹ҆становле́нїю св. це́ркви бра́къ, никако́гѡ нѣ́тъ. є҃) Жени́хъ первымъ бракомъ, а̂ невѣ́ста первымъ бракомъ

ѕ҃) Въ бракосочета́нїю приступа́ютъ ѻ҆нѝ по своемꙋ̀ взаи́мномꙋ согла́сїю и̂ жела́нїю, а̂ не по принꙋжде́нїю, и̂ на то̀ и̂мѣ́ютъ согласіе начальства и родителей

[illegible]троекра́тномꙋ ѡ҆глаше́нїю, сдѣ́ланномꙋ въ ѡ҆зна́ченной це́ркви, 8, 14 и 15 [illegible]тября 1896 года

[illegible]твїѧ къ семꙋ̀ бра́кꙋ никако́гѡ никѣ́мъ не ѡ҆бѧ́влено. и҃) Длѧ ѹ҆достовѣре́нїѧ без[illegible]твенности сегѡ̀ бра́ка представлѧ́ютсѧ пи́сьменные докꙋме́нты: свидѣтельство [illegible]одн. окр. суда отъ 8 мая за №1659 у жениха и [illegible]паспортъ Иды Шперберъ отъ Вилен. губ. отъ 31 окт. [illegible]895 года за №713, метрическая выпись о рожденіи Иды Шперберъ отъ 20 апрѣля 1896 г. за №218 отъ Вилен-

свидѣтельства о рожденіи невѣсты, о безпрепятственности брака и о томъ, что она не состоитъ въ родствѣ и свойствѣ съ женихомъ, отъ 16 сентября 1891 г. за №№ 146, 219 и 220.

д) Посемъ бракосочетаніе ѡзначенныхъ лицъ предположено совершить въ вышеѹпомянѹтой Св. Николаевской соборной церкви, сегѡ восемнадцатаго сентября 189 2 года, въ ѹзаконенное время, при посторонникъ свидѣтеляхъ. ї) Что всѣ показанное здѣсь ѡ женихѣ и невѣстѣ справедливо, въ томъ ѹдостовѣряютъ своею подписью какъ они сами, такъ и по каждомъ порѹчители, съ тѣмъ, что ѣсли что ѡкажется ложнымъ, то подписавшіеся повинны за то вѣдь, по правиламъ церковнымъ и по законамъ гражданскимъ.

Женихъ Вячеславъ Николаевичъ Ярославцевъ

Невѣста Ида Карловна Шперберъ

Порѹчители по женихѣ: Надворный Совѣтникъ Василій Гавриловъ Ухрастевъ
Коллежскій Секретарь Владиміръ Ѳоминъ

_____ по невѣстѣ: Прусскоподданный Карлъ Ивановичъ Шперберъ.
Прусско подданный Гильберъ Карловичъ Шперберъ.

Производили ѡбыскъ: Священникъ Михаилъ Пашковскій
Псаломщикъ Ѳиларіонъ Недзвецкій.

2.

ѲБЫСКЪ БРАЧНЫЙ. №30.

1891 года Сентября двадцать втораго дня. По ѹказѹ ѐгѡ императорскаго величества Бѣлостокской Св. Николаевской Соборной церкви

священно-и-церковнослѹжители производили ѡбыскъ ѡ желающихъ вступить въ бракъ, и ѡказалось слѣдующее: а) Женихъ Крестьянинъ Гродненской губерніи, Бѣлостокскаго ѹзда Гродской волости, семействовомъ, Григорій Александровъ-Высокевъ-Боровскій - Православнаго вѣроисповѣданія. жительствѹетъ въ г. Бѣлостокѣ.

б) Невѣста Жительница гор. Щучина, Ломжинской губерніи, Марія Антонова Шавельская, Православнаго вѣроисповѣданія. —

жительствовала донынѣ въ г. Бѣлостокѣ. —

г) Возрастъ къ сѹпружеству имѣютъ совершенный, а именно: женихъ двадцати девяти лѣтъ: а невѣста двадцати одного [illegible] лѣтъ, и ѡба находятся въ здравомъ ѹмѣ. д) Родства между ними дѹховнаго, или плотскаго родства и свойства, возбранающаго по ѹстановленію св. церкви бракъ, никакого нѣтъ. е) Женихъ первымъ бракомъ — — —

Московской Синодальной Типографии

отрата г. Щучина, от 10 Сентября 96 г. за №2783;
Мещовская выписи от 14 Сентября 96 г. за №227.—

д) Посемъ бракосочетáнїе ѡзнáченныхъ лúцъ предположенò совершúть въ вышеѵпо-
мя́нѵтой Бѣлостокской Николаевской
Соборной
церкви, сегѡ 18 дня Сентября 22 дня. —
въ ѵ́законенное врéмя, при посторóнних свидѣтелях. ї) Что̀ всѣ показанное здѣсь ѡ
женихѣ и невѣстѣ справедлúво, въ тóмъ ѵ́достовѣря́ютъ своéю пóдписью какъ о́нй сáми,
такъ и по кáждомъ порѹчúтели, съ тѣмъ, что е́сли что̀ ѡкáжется лóжнымъ, тò подписáв-
шіеся повúнны за то̀ сѹд, по прáвиламъ церковнымъ и по закóнамъ гражданскимъ.

Женúхъ Григорій Александровъ Боровскій

Невѣста Марія Антонова Шабельская, а за неграмотностію по ея̀ просьбѣ росписался Мѣщанинъ города Варшавы Леонъ Карловичъ Сервелатъ

Порѹчúтели по женúхѣ: Рядовой 64 го Ланскаго пѣхотнаго полка Тридонъ Оленицкій, а за его неграмотностію, равнó и за себя́ росписался Мѣщанинъ города Варшавы Леонъ Карловичъ Сервелатъ

——— по невѣстѣ: Мѣщанинъ города Варшавы Осипъ Игнатьевичъ Калиновскій и мѣщанинъ заштатнаго города Сураша Львовскій Гольдблюмовскій сынъ Осипъ

Производúли ѻбыскъ:

Бѣлостокскаго Николаевскаго
Собора, Священникъ Михаилъ Кашкевичъ
Дiаконъ Александръ Кашкевичъ.
Пономощникъ Стефанъ Щербицкій

Московской Синодальной Типографии

3

ѺБЫСКЪ БРА́ЧНЫЙ. №31

= 1896 = го́да мѣсяца Октября второго (2) — дня. По ѹка́зѹ е́гѡ
імпера́торскагѡ вели́чества Бѣлостокской Жировицкой соборной
церкви.

священно-и-церковнослѹжúтели произвóдили ѻ́быскъ ѡ желáющихъ вступúть въ бракъ,
и ѡказáлось слéдѹющее: а) Женúхъ Крестьянинъ Гродненской губерніи и уѣзда,
Оверской волости, мястечка Оверъ, Павелъ Яковлевъ Курилловичъ, пра-
вославнаго вѣроисповѣданія. —

жúтельствѹетъ въ городѣ Бѣлостокѣ.

б) Невѣста Жительница гмина Брузгинцы, Лодзинскаго уѣзда, Петро-
ковской губерніи, Бурлюда-Анна Карлова-Фридриховна Кетнеръ, Еван-
гелическо-Лютеранскаго вѣроисповѣданія. —

жúтельствовала донынѣ въ городѣ Бѣлостокѣ. —

г) Возрастъ къ сѹпрýжеству и́мѣютъ совершéнный, а и́менно: женúхъ д-в-а-д-ц-а-т-и п-я-т-и лѣтъ: а невѣста шестнадцати съ половиною лѣтъ,
и ѻба нахóдятся въ здрáвомъ ѹмѣ. д) Родства́ между нúми дѹхóвнаго, и́ли плот-
скáго родства́ и свойства́, возбранúющаго по ѹстановлéнію св. церкви брáкъ, никакóго
нѣтъ. е) Женúхъ п-е-р-в-а-м-ъ б-р-а-к-о-м-ъ.
——"—— —"—, а невѣста п-о-р-в-а-м-ъ б-р-а-к-о-м-ъ. —
ѕ) Къ бракосочетáнію приступáютъ о́нй по своемѹ взаúмному согласію и желáнію, а не
по принѹжденію, и на то̀ и́мѣютъ сыновнее повеление своих родственников. —

и) По троекрáтномѹ ѡглашéнію, сдѣланномѹ въ ѡзнáченной церкви, 15, 22 и 29 Сентября
1896 года. —

препáтствія къ семѹ бракѹ никакóго никѣмъ не ѡбнáружено. й) Для ѹ́достовѣренія без-
препáтственности сегѡ брáка представля́ются пúсьменные докѹмéнты: Женихъ — Паспортная
книжка ѻ Оверскаго Волостнаго Правленія, отъ 12-го Мая 1895 г. За №29-мъ
свидѣтельство о явкѣ къ исполненію воинской повинности, отъ 12-го Ноября 1892 г.
За №3501-мъ свидѣтельство о рожденіи и крещеніи, отъ 4 Мая 1892 г. За №101-мъ
Удостовѣреніе г. пристава г. Бѣлостока отъ 28 Сентября 1896 г. За №12555-мъ.
Невѣсты — Свидѣтельство Пастора Бѣлостокской Лютеранской Кирхи отъ 20-го
Сентября 1896 г. За №790-мъ и Паспортъ Петроковскаго Губернатора, отъ 30-го
Ноября 1895 г. За №41592-мъ. —

Обыскъ брачный. №32.

1896 года мѣсяца Октября 16 дня. По указу Его Императорскаго Величества Высокопреосвященнѣйшаго Савватія Епископа Можайскаго, Викарія Московской Епархіи, Настоятеля Московскаго Подворья Ставропигіальнаго Воскресенскаго Новаго Іерусалимскаго монастыря, Архимандрита Іоасафовскаго монастыря, Члена Святѣйшаго Правительствующаго Синода, Наслѣдника Престола Его Императорскаго Величества Государя Цесаревича и Великаго Князя Георгія Александровича, Всероссійскаго Императорскаго Трона, Великаго Князя Финляндскаго, Почетнаго Члена Императорскаго Православнаго Палестинскаго Общества, Почетнаго Члена Императорскаго Общества Любителей Духовнаго Просвѣщенія при Императорскомъ Московскомъ Университетѣ, Почетнаго Члена Императорскаго Общества Любителей Церковнаго Пѣнія, Почетнаго Члена Императорскаго Общества Любителей Древней Письменности, Почетнаго Члена Императорскаго Общества Любителей Россійской Словесности при Императорскомъ Московскомъ Университетѣ, Почетнаго Члена Императорскаго Общества Любителей Археологіи при Императорскомъ Московскомъ Университетѣ, Почетнаго Члена Императорскаго Общества Любителей Естествознанія, Антропологіи и Этнографіи при Императорскомъ Московскомъ Университетѣ, Почетнаго Члена Императорскаго Общества Любителей Исторіи и Древностей Россійскихъ при Императорскомъ Московскомъ Университетѣ

Московской Синодальной типографіи

Обыскъ брачный. №33-й

Года Октября седьмого дня. По указу Его Императорскаго Величества Благочинной Николаевской Соборной церкви.

Священно-и-церковнослужители производили обыскъ о желающихъ вступить въ бракъ и оказалось слѣдующее: а) Женихъ Крестьянинъ Гродненской губерніи Волковысскаго уѣзда, деревни Колотовъ, Яковъ Викентіевъ Бунецкій, Православнаго вѣроисповѣданія.

жительствуетъ на станціи „Старосельцы" Ю. З. Ж. Д.

б) Невѣста Крестьянка Ломжинской губерніи, Щучинскаго уѣзда, деревни Курейво, Александра незаконнорожденная Конецкая, Римско-Католическаго вѣроисповѣданія.

жительствовала донынѣ на станціи „Старосельцы" Ю. З. Ж. Д.

в) Возрастъ къ супружеству имѣютъ совершенный, а именно: женихъ двадцать четыре года, и невѣста двадцать одинъ годъ, и оба находятся въ здравомъ умѣ. г) Родства между ними духовнаго, или плотскаго родства и свойства, возбраняющаго по установленію св. церкви браки, никакого нѣтъ. д) Женихъ не — женатъ — вдовъ — холостъ, а невѣста не — замужемъ — вдова — дѣвица.

е) Къ бракосочетанію приступаютъ они по своему взаимному согласію и желанію, а не по принужденію, и на то имѣютъ законное повѣленіе своихъ родителей.

По троекратномъ оглашеніи, сдѣланномъ въ означенной церкви, 15, 22 и 29 Сентября 1896г.

препятствій къ семъ бракѣ никакого никѣмъ не объявлено. ж) Для удостовѣренія безпрепятственности сего брака представляются письменные документы: Женихъ — Паспортъ Гольдовскаго Волостного Правленія отъ 24 Апрѣля 1896г. за №86; свидѣтельство о холостомъ состояніи воинской повинности отъ 22 Окт. 1893г. за №1846; и представленное свидѣтельство Настоятеля Гольдовской церкви, отъ 29 Сент. 1896г. за №2Во. Невѣста — свидѣтельство Декана Сыворотскаго Костела, отъ 2 Октября 1896г. за №1087 и актъ Администратора отъ 7/19 Іюня 1896г.

Посемъ бракосочетаніе означенныхъ лицъ предположено совершить въ вышеупомянутой Благовѣщенской Церкви Николаевскій Соборной церкви, сего мѣсяца Октября 18 числа въ утреннее время, при посторонннихъ свидѣтеляхъ. з) Что все показанное здѣсь о женихѣ и невѣстѣ справедливо, въ томъ удостоверяютъ своею подписью какъ они сами, такъ и по каждомъ порученіи, съ тѣмъ, что если что окажется ложнымъ, то подписавшіеся повинны за то судъ, по правиламъ церковнымъ и по законамъ гражданскимъ.

Женихъ Іоаннъ Ивановичъ Мошневъ Холостъ

Невѣста Лаврина Станиславовна Вкасель а ва же несовершеннолѣтняя подъ личной просьбы поставлена о томъ Крестьянинъ Гродненскаго уѣзда, деревни Сосны Павелъ Игнатьевъ Матрелюкъ.

Поручители по женихѣ: мѣщанинъ г. Вилейки Франекъ Фелиціановъ Гринкевичъ и крестьянинъ Гродненской губерніи, Вилейскаго уѣзда, деревни Богородицкой Онисимъ Григорьевъ сынъ Сыркетовъ

по невѣстѣ: Крестьянинъ Рязанской губерніи, Раненбургскаго уѣзда, волости Кобзинъ-Семеновской села Озерки Аникей Васильевъ Булановъ а ва же несовершеннолѣтняя дѣвица росписалась отцовской церковникъ Семенъ Николаевъ Гитковъ

Производили обыскъ: Священникъ Вилейской Соборной церкви Михаилъ Іоанновъ Псаломщикъ Степанъ Щуровскій.

Духовной Синодальной Типографии

Обыскъ брачный. №34

6.

1896 года Января 9 дня. По указу Его Императорскаго Величества Выборгской Свято-Николаевской Соборной церкви

священно-и-церковнослужители производили обыскъ о желающихъ вступить въ бракъ и оказалось слѣдующее: а) Жениха Пругавин подданной Роберта Фридриховъ Келлеръ, Лютеранскаго вероисповѣданія, курсантъ Выборгской Школы.

жительствуетъ въ 9. Василеостровской.

б) Невѣста Вдова отставного унтеръ-офицера Наталья Ивановна Коровина, Православнаго вероисповѣданія.

жительствовала донынѣ въ 9. Выборгской.

в) Возрастъ къ супружеству имѣютъ совершенный, а именно: женихъ пятью десять восемь лѣтъ: а невѣста шестьдесятъ три лѣтъ, и оба находятся въ здравомъ умѣ. г) Родства между ними духовнаго, или плотскаго родства и свойства, возбраняющаго по установленію св. церкви бракъ, никакого нѣтъ. д) Женихъ вдовый послѣ первой жены дьячка, а невѣста вдова послѣ перваго дьячка

е) Къ бракосочетанію приступаютъ они по своему взаимному согласію и желанію, а не по принужденію, и на то имѣютъ согласіе своихъ родственниковъ.

ж) По троекратному оглашенію, сдѣланному въ означенной церкви, 6, 13 и 20 октября 1836 г. —

препятствія къ семъ бракѣ никакого никѣмъ не объявлено. и) Для удостовѣренія безпрепятственности сего брака представляются письменные документы: Жениха: а) паспортъ отъ Выборгскаго Губернатора за №739 отъ 8 Іюня 1896 года, б) Свидѣтельство отъ Мастера за №850 отъ 20 Октября 1896 года, и умершей Черезъ выписи о смерти первой жены изъ Василеостровскаго Духовнаго Правленія за №72 отъ 4 Января 1896 года. Невѣсты: вдовій видъ изъ Василеостровскаго Духовнаго Правленія за №85 отъ 9 Января 1896 года.

Духовной Синодальной Типографіи

д) Посемъ бракосочетаніе означенныхъ лицъ предположено совершить въ вышеупомянутой Выборгской Николаевской Соборной церкви, сего 9 дня Января 1896 года.

въ узаконенное время, при посторонникъ свидѣтеляхъ. е) Что все показанное здѣсь о женихѣ и невѣстѣ справедливо, въ томъ удостовѣряютъ своею подписью какъ они сами, такъ и по каждомъ порученіи, съ тѣмъ, что если что окажется ложнымъ, то подписавшіеся повинны за то судъ, по правиламъ церковнымъ и по законамъ гражданскимъ.

Женихъ Алексей Викентьевъ Дурецкій Болгаринъ

Невѣста Александра незаконнорожденная Волошинская, а по мужѣ Ларионова, вдова умершаго 1 Іюня 1895 года отставного унтеръ-офицера Выборгскаго Губернскаго Резервнаго Баталіона Гурія Матвѣева сына, деревни Ровки, Ураловъ Іоаннъ Богдановскій

Поручители по женихѣ: Крестьянинъ Выборгскаго уѣзда, деревни Ровки-Вычи Ураловъ Іоаннъ Богдановскій и крестьянинъ Выборгскаго уѣзда, Кюрилеской волости, деревни Тюлемеки Осипъ Ивановъ Лушинскій

по невѣстѣ: сослуживцы города Выборга 1-го участка Степанъ Ивановъ Дубаповъ Петръ Ивановъ Лушинскій

Производилъ обыскъ: Выборгской Николаевской Соборной церкви Священникъ Михаилъ Плешковскій Псаломщикъ Степанъ Щербининъ

Д) Посемъ бракосочетáніе ѡзнáченныхъ лúцъ предположено совершúть въ вышеѵпо-
мянѵтой Бѣлостоцкой Николаевской Соборной
церкви, сегѡ февраля тридцать /23/ октября 1896 г.
въ ѵзаконéнное врéмя, при посторóнникъ свидѣтеляхъ. Е) Что всѣ показанное здѣсь ѡ
женихѣ й невѣстѣ справедлúво, въ тóмъ ѵдостовѣряютъ своéю пóдписью какъ óни сáми,
такъ й по каждомъ порѵчúтели, съ тѣмъ, что éсли что ѡкáжется лóжнымъ, то подписáв-
шіеся повúнны за то сѵдѣ, по прáвиламъ церкóвнымъ й по закóнамъ гражданскимъ.

Женúхъ Робертъ Фридриховъ Вегнеръ, а за него неграмотнаго по его личной просьбѣ росписался отмежевальной церковникъ Семенъ Никаноровъ Гнатцовъ

Невѣста Наталья Ивановна Бурова, а за нея неграмотную по ея личной просьбѣ росписался отмежевальной церковникъ Семенъ Никаноровъ Гнатцовъ

Порѵчúтели по женúхѣ: мѣщанинъ мѣстечка Сурожскаго Эдуардъ
Карловъ Вудекъ, а за него неграмотнаго равно изъ
сея росписался крестьянинъ Гродненской губ. Сокольскаго ѹѣзда, деревни Верейки Иванъ
Домбровскій

по невѣстѣ: мѣщанинъ города Вилейки, Виленской губерніи Антоній Осиповичъ Трубевскій, а за него неграмотнаго равно изъ сея росписался крестьянинъ Гродненской губ. Сокольскаго ѹѣзда, деревни Верейки, Иванъ Яковлевъ Домбровскій

Производúлъ ѳбыскъ: Бѣлостоцкой Свято-Николаевской
Соборной церкви Настоятель, Протоіерей Павелъ Зеленскій.
Псаломщикъ Стефанъ Ивановичъ.

ѲБЫСКЪ БРАЧНЫЙ. №: 35.

1896 года Октября двадцать третьяго дня. По ѹказѣ ѐгѡ
імпера́торскагѡ вели́чества Бѣлостоцкой Николаевской Соборной церкви.

свящéнно-й-церковнослѹжúтели произвели́ ѳбыскъ ѡ желáющихъ вступúть въ бракъ
й ѡказáлось слѣдѹющее: А) Женúхъ состоящій на сверхсрочной службѣ 16 Артил-
лерійской бригады, Нестеровой старшаго разряда, мастеровой Металли-
ческаго цеха, изъ крестьянъ Ковенской губерніи, Ковенскаго уѣзда,
Венкунской волости деревни Переметаевки, Іосифъ Викторовъ Сабецкій,
православнаго вѣроисповѣданія. —
жúтельствѹетъ въ г. Волковыскѣ, Гродненской губерніи.

Б) Невѣста Мѣщанка города Бѣлостока, Гродненской губерніи, Ека-
терина Петровна Ельникова, православнаго вѣроисповѣданія
жúтельствовала донынѣ въ г. Бѣлостокѣ.

Г) Вóзрастъ къ сѵпрýжеству úмѣютъ совершéнный, а úменно: женúхъ д-в-а-д-ц-а-т-и д-е-в-я-т-и лѣтъ; а невѣста д-в-а-д-ц-а-т-и п-я-т-и лѣтъ,
й óба находáтся въ здрáвомъ ѹмѣ. Д) Родства между нúми дѹхóвнаго, úли плот-
скáго родства й свойства, возбранáющаго по ѹстановлéнію св. цéркви брáкъ, никакóго
нѣтъ. Е) Женúхъ н-е-р-в-а-м-ъ о-р-а-к-о-м-ъ
—,, —,, —, а невѣста
Ѕ) Къ бракосочетáнію приступáютъ óни по своемѹ взаúмному согласíю й желáнію, а не
по принѹжденію, й на то úмѣютъ úменно разрешéніе своего Новомобатовскаго 1223
и Невѣста словесное подтвéрдительное своего родителя. —

З) По троекрáтномѹ ѡглашéнію, сдѣланномѹ въ ѡзначенной цéркви, 13, 20 и 22-го ок-
тября 1896 г. —
препáтствій къ семѹ брáкѹ никакóго никѣмъ не ѡбъявлено. И) Для ѹдостовѣренія без-
препáтственности сегѡ брáка представляются пúсьменные докумéнты: Женúха-свидѣ-
тельствó Командира 1 бат. 16 Артиллерійской бригады отъ 17 октября
1896 г. за №3 1223-мъ; Невѣста-Удостовѣреніе Бѣлостокской Мѣщанской
Управы отъ 23 октября 1896 г. за №3 1171-мъ и паспортъ тайной
Управы, отъ 25 января 1896 г. за №2006-мъ. —

Обыскъ брачный. №-36.

1896-го года мѣсяца Октября двадцать седьмаго дня. По указу его
императорскаго величества Бѣлостоковской Никольской соборной церкви
священно-и-церковнослужители производили обыскъ о желающихъ вступить въ бракъ
и оказалось слѣдующее: а) Женихъ крестьянинъ Гродненской губерніи, Брянскаго
уѣзда, Рудницкой волости, деревни Костеркова, Никитинъ Игнатова
Климовъ, православнаго вѣроисповѣданія. —

жительствуетъ въ г. Бѣлостокѣ.

б) Невѣста крестьянка Гродненской губерніи, Бѣлостокскаго уѣзда
Вильгуровской волости, деревни Колпакова, Дольника Осодорова
Лукашъ, православнаго вѣроисповѣданія. —

жительствовала донынѣ въ районѣ Бѣлостокскаго прихода. —

г) Возрастъ къ супружеству имѣютъ совершенный, а именно: женихъ д-в-а-д-ц-а-т-и п-я-т-и лѣтъ: а невѣста д-в-а-д-ц-а-т-и в-о-с-ь-м-и лѣтъ,
и Оба находятся въ здравомъ умѣ. д) Родства между ними духовнаго, или плотскаго родства и свойства, возбраняющаго по установленію св. церкви браку, никакого
нѣтъ. е) Женихъ в-д-о-в-р п-о-с-и-ж п-о-р-в-а-г-о б-р-а-к-а. —, а невѣста м-е-р-в-а-м-ъ б-р-а-к-о-м-ъ?
ж) Къ бракосочетанію приступаютъ Они по своемъ взаимномъ, согласію и желанію, а не
по принужденію, и на то имѣютъ сповѣсное повѣщеніе своихъ родственниковъ.

троекратномъ оглашеніи, сдѣланномъ въ означенной церкви, 20, 22 и 27-го Октября
сего 1896 года. —

препятствія къ семъ бракѣ никакого никѣмъ не объявлено. з) Для удостовѣренія безпрепятственности сего брака представляются письменные документы: Женихъ-Свидѣтельство о явкѣ къ исполненію воинской повинности отъ 2 Ноября 1891 г. за №-2870-м; метрическая выпись о рожденіи и крещеніи отъ 8 декабря 1892 г. за №-1241-м и церковскій выпискъ о бракосочетаніи перваго брака отъ 20 Ноября 1892 г. за №-1241-м. Невѣста-Свидѣтельство Священника Полтской церкви отъ 21 Октября 1896 г. за №-116-м. —

д) Посемъ бракосочетаніе означенныхъ лицъ предположено совершить въ вышеупомянутой Бѣлостокской Никольской соборной —

церкви, сего двадцать третьяго (23) дня Октября 1896 года. —

въ узаконенное время, при посторонннихъ свидѣтеляхъ. і) Что все показанное здѣсь о женихѣ и невѣстѣ справедливо, въ томъ удостовѣряютъ своею подписью какъ Они сами, такъ и по каждомъ порученіи, съ тѣмъ, что если что окажется ложнымъ, то подписавшіеся повинны за то судъ, по правиламъ церковнымъ и по законамъ гражданскимъ.

Женихъ Яковъ Егоровъ Савельевъ холостъ

Невѣста Стефанида Петрова Вѣлякова, а Ва не имѣетъ
законныя по ея личной просьбѣ росписался
Лѣвизорскій фейерверкеръ Григорій Осиповъ Лѣщ

Поручители по женихѣ: Кричечникъ Завирюховской волости,
Бѣлостокскаго уѣзда, деревни Вѣлыничи Фалѣварковъ
Осипъ Ивановъ Яковлевъ, а Ва имѣетъ неграмотнаго
равно Ва сего росписался отецъ-священникъ
Бѣлостокскаго Входо-Іерусалимскаго полка Григорій
Даниловичъ Стефановскій.

по невѣстѣ: лѣвизорскій г. Бѣлостока Константиновскаго
Александровичъ Крюмгофикъ и запасной фейерверкеръ 6-го
Казанскаго полка Прокопій Яковлевъ
Вѣрубекъ

Производили обыскъ: Бѣлостокскаго Собора
Настоятель Протоіерей Павелъ Зеленскій.
Псаломщикъ Степанъ Щурвинъ.

Московской Синодальной Типографии

д) Посемъ бракосочетáніе ѡзнáченныхъ лúцъ предположено совершúть въ вышеѵпомянѵтой Б-и-л-о-с-т-о-к-с-к-о-й М-и-к-о-л-а-е-в-с-к-о-й со-борной

цéркви, сегѡ двадцать седьмаго октября 1896 года. –

въ ѵ̑законéнное врéмя, при посторóнникъ свидѣтеляхъ. і) Что всѣ показанное здѣсь ѡ женúхъ и невѣстѣ справедлúво, въ тóмъ ѵ̑достовѣряю своéю пóдписью какъ óни сáми, такъ и по кáждомъ порѵ̑чúтели, съ тѣмъ, что éсли что ѡкáжется лóжнымъ, то подписáвшіеся повúнны за то сѵ̑дѵ̑, по прáвиламъ церковнымъ и по закóнамъ граждáнскимъ.

Женúхъ Никита Мироновъ Клюкачъ
вдовецъ после первого брака

Невѣста Вышинская Федосья Лукашукъ-дѣвица-а За неграмотную по ея личной просьбѣ расписался отставной ефрейторъ
Симеонъ Михайловъ Гнатюковъ

Порѵ̑чúтели по женúхъ: Прусскій подданный Александръ Игнатьевъ Барышковъ и за него неграмотнаго, по его личной просьбѣ, а равно и Гродненскій крестьянинъ Завидуховской волости, деревни Костакова Конрадій Осиповъ Лукашукъ. –

по невѣстѣ: Мещанинъ города Бѣлостока Иванъ Викентьевъ Моникавъ и крестьянинъ д. Гриневки, Бѣлостокской волости, Ковальскій Антоновъ Филонюкъ и за него неграмотнаго, по его личной просьбѣ расписался отставной ефрейторъ Симеонъ Михайловъ Гнатюковъ

Производúлъ ѡбыскъ: Бѣлостокскаго Николаевскаго Собора
Священникъ Всеволодъ Стаженковъ
Псаломщикъ Степанъ Щербицкій

Московской Синодальной Типографии

9.

ѡбыскъ брáчный. № 37

1896 года Октября двадцать седьмаго дня. По ѵ̑казѣ éгѡ
імперáторскаго вели́чества Бѣлостокской Николаевской соборной церкви.

священно-и-церковнослѵ̑жúтели производúли ѡбыскъ ѡ желающихъ вступúть въ брáкъ, и ѡказáлось слѣдѵ̑ющее: а) Женúхъ Мещанинъ города Сокольи Гродненской губерніи Владиславъ Ивановъ Бенедиктовичъ по матери Владиміръ Ивановъ Евгеньевъ православнаго вѣроисповѣданія. –

жúтельствѵ̑етъ въ г. Бѣлостокѣ.

б) Невѣста Крестьянка Гродненской губерніи, Бѣлостокскаго ѹ̑зда, Городовской волости деревни Сырянки, Марія незаконнорожденная Ромко, православнаго вѣроисповѣданія. –

жúтельствовала донынѣ въ г. Бѣлостокѣ. –

г) Возрастъ къ сѵ̑прúжеству имѣютъ совершéнный, а йменно: женúхъ д-в-а-д-ц-а-т-и ш-е-с-т-и лѣтъ: а невѣста д-в-а-д-ц-а-т-и п-я-т-и лѣтъ, и óба находáтся въ здрáвомъ ѵ̑мѣ. д) Родства между нúми дѵ̑ховнаго, йли плотскáго родства и свойства, возбранúвшаго по ѵ̑установлéнію св. цéркви брáкъ, никакóго нѣтъ. е) Женúхъ н-е- р-в-а-ш-в б-р-а-к-о-м-ъ.
—,, —,, —, а невѣста н-е-р-в-а-ш-в-б-р-а-к-о-м-ъ.
ѕ) Къ бракосочетáнію приступáютъ óни по своемѹ взаймномѹ согласію и желáнію, а не по принѵ̑жденію, и на то ймѣютъ словесное повеление своих родителей. –

По троекрáтномѹ ѡглашéнію, сдѣланномѹ въ ѡзначенной цéркви, 20 22 и 25 октября 1896 г. –

препúтствія къ семѹ брáкѹ никакóго никѣмъ не ѡбъявлено. и) Для ѵ̑достовѣренія безпрепúтственности сегѡ брáка представляются пúсьменные докѵ̑мéнты: Женихъ – паспортъ Сокольской Мещанской Управы, отъ 14 октября 1896 г. за № 446 и свидѣтельство о явкѣ къ исполненію воинской повинности, отъ 20 Ноября 1890 г. за № 3382 – Невѣста – удостовѣреніе Городовскаго Волостнаго Правленія, отъ 13 Октября 1896 г. за № 1533 и Метрическая выпись о рождении и крещении, отъ 13 Марта 1896 г. за № 70. –

Обыскъ брачный. №38-й

= 1896 года месяца Октября двадцать седьмаго (27) дня. По указу Его Императорскаго Величества Белостокской Николаевской соборной церкви

священно-и-церковнослужители производили обыскъ о желающихъ вступить въ бракъ, и оказалось слѣдующее: а) Женихъ Мещанинъ города Оливка, Гродненской губерніи, Петръ Зосимовъ Остаревичъ, православнаго вѣроисповѣданія. —

жительствуетъ въ городѣ Белостокѣ.

б) Невѣста Кологинская Ортодоксальной общества, Белостокскаго уѣзда, Гродненской губерніи, Ида-Янкелева Аронстамова Бейлькс, Іосифовско-Виленскаго вѣроисповѣданія

жительствовала донынѣ въ г. Белостокѣ. —

г) Возрастъ къ супружеству имѣютъ совершенный, а именно: женихъ двадцать-семь лѣтъ: а невѣста двадцать-пять лѣтъ, и Оба находятся въ здравомъ умѣ. д) Родства между ними духовнаго, или плотскаго родства и свойства, возбраняющаго по установленію св. церкви брака, никакого нѣтъ. е) Женихъ не-женатъ-былъ , а невѣста не-замужемъ-была.
— „ — „ — ,
ё) Къ бракосочетанію приступаютъ Они по своему взаимному согласію и желанію, а не по принужденію, и на то имѣютъ словесное позволеніе своихъ родственниковъ.

По троекратному оглашенію, сдѣланному въ означенной церкви, 20, 22 и 27-го Октября 1896 г. —

препятствій къ сему браку никакого никѣмъ не объявлено. ж) Для удостовѣренія безпрепятственности сего брака представляются письменные документы: Гомиграфическая-Мастеръ Бѣлостокской Городской Управы отъ 27 Марта 1896 г. за №185 23/3/96, свидѣтельство о явкѣ къ исполненію воинской повинности, отъ 2-го Ноября 1896 г. за №1816 — свидѣтельство Бѣлостокской Мѣщанской Управы отъ Октября 1896 г. за №1198 — и свидѣтельство причта Бѣлостокской Св. Воскресенской церкви отъ 24 Окт. 1896 г. за №131 — Невѣста-Мастерица-Ортодоксальнаго общества отъ 18 Окт. 1896 г. за №191 — и Свидѣтельство Мастера, отъ 27 Октября 1896 г. за №887 — . —

Поручители по женихѣ: Мѣщанинъ м. Гомиграфическій Рочко, а вмѣсто него, по неграмотности его, Мѣщанинъ города Бѣлостока Николай Вогтеховъ Люлевичъ

Невѣста

Поручители по невѣстѣ: Крестьянинъ д. Окорокъ Бѣлостокскаго уѣзда Афан. Франц. Домбровскій, а вмѣсто него, по неграмотности его, равно и за себя расписался Мѣщанинъ г. Бѣлостока Николай Вогтеховъ Люлевичъ

по невѣстѣ: Крестьянинъ д. Окорокъ Бѣлостокскаго уѣзда Иванъ Домниковъ Лявковичъ, а за него неграмотнаго, равно и за себя расписался Крестьянинъ д. Деревни Бѣлостокскаго уѣзда Иванъ Ивановъ Гриневскій

Производилъ Обыскъ: Бѣлостокскаго Николаевскаго Собора Настоятель, Протоіерей Павелъ Демянскій. Діаконъ Александръ Каминскій Псаломщикъ Стефанъ Щурковскій

д) Посемъ бракосочетáніе ѡзнáченныхъ лúцъ предположено совершúть въ вышеѵпомянѵтой Б-и-л-о-с-т-о-к-с-к-о-й М-и-к-о-л-а-е-в-с-к-о-й С-о-б-о-р-н-о-й

церкви, сегѡ двадцать седьмаго (27) д. Октября 1896 года. –

въ ѹзаконéнное врéмя, при посторóнних свидѣтеляхъ. ї) Что всѣ показанное здѣсь ѡ женúхъ й невѣстѣ справедлúво, въ тóмъ ѹдостовѣряютъ своéю пóдписью какъ óни сáми, такъ й по каждомъ порѹчúтели, съ тѣмъ, что éсли что ѡкáжется лóжнымъ, то подписавшíеся повúнны за то ѹдъ, по прáвиламъ церковнымъ й по закóнамъ грáжданскимъ.

Женúхъ Петръ Сидоровъ Остасевичъ

Невѣста Ида-Агнесъ Эрнестова Гейлькe, а за неправосудiемъ генерала и нотаріуса, по ея просьбѣ, росписался мѣщанин города Мiавы Плоцкой губерніи Карлъ Казимировъ Маковскій

Порѹчúтели по женúхъ: Крестьянин мызречка Супрасльскаго, Бѣлостокскаго уѣзда, Гродненской губ. Эйдворъ Эрнестовъ Гейлькe, а за него неграмотнаго, равно и за себя росписался мѣщанин мызречка Мiавы, Плоцкой губерніи Карлъ Казимировъ Маковскій

по невѣстѣ: Мѣщанами города Петрокова Ловзинской губерніи Эдгаръ Густавовъ Гейлькъ, Двѣнадцати лѣтъ, изъ семьи дворовой 3го м. д. Заліома, изъ кр. Орловской губ., Орловскаго уѣзда, Мальзинской волости, села Архангельскаго Стефанъ Ивановъ Жилевскій

Производúли ѻбыскъ: Бѣлостокскаго Николаевскаго Собора Священникъ Михаилъ Петковскій. Діаконъ Александръ Каминскій. Псаломщикъ Стефанъ Щербицкій.

11.

ѺБЫСКЪ БРАЧНЫЙ. №: 39го

Лейбовской Соломальной Типографии

1896го года мая двадцать восьмаго (28) дня. По ѹказáнію ѥго ѡ імперáторскаго величества Бѣлостокской Николаевской соборной церкви

священно-й-церковнослѹжúтели производúли ѻбыскъ ѡ желáющихъ вступúть въ брáкъ, й ѡказáлось слѣдѹющее: а) Женúхъ Мѣщанинъ города Гродна Александръ Ивановъ Ковловскій римско-католическаго вѣроисповѣданія, состоящій въ запасѣ арміи рядовой 149-пѣхотнаго Каширскаго полка.

жúтельствѹетъ въ г. Бѣлостокѣ.

б) Невѣста Жительница изъ мѣщанскаго обществa, проживающаяся въ городѣ въ Бѣлостокѣ Екатерина невакантнорегистрированная Остратовичъ, православнаго вѣроисповѣданія. –

жúтельствовала донынѣ въ городѣ Бѣлостокѣ.

в) Возрастъ къ сѹпрѹжеству имѣютъ совершéнный, а йменно: женúхъ двадцати-и семи лѣтъ: а невѣста двадцати-и восьми-и лѣтъ, й ѻба находятся въ здрáвомъ ѹмѣ. г) Родства между нúми дѹхóвнаго, йли плотскáго родства й свойства, возбранúющаго по ѹстановлéнію св. церкви брáкъ, никакóго нѣтъ. е) Женúхъ православнаго вѣроисповѣданія, а невѣста православнаго вѣроисповѣданія. ё) Къ бракосочетáнію приступáютъ óни по своемѹ взаимномѹ согласію й желáнію, а не по принѹждéнію, й на то имѣютъ словесное повелѣніе своихъ родителей. –

По троекрáтномъ ѡглашéніи, сдѣланномъ въ ѡзначенной церкви, 20, 22 и 27 Октября 1896г. –

препáтствія къ семъ брáкѹ никакóго никѣмъ не ѡбъявлено. й) Для ѹдостовѣренія безпрепáтственности сегѡ брáка представляются пúсьменные докѹмéнты: Женихъ – увольнительной вúлетъ за №: 1977-1 1896г.; паспортъ Гродненской мѣщанской управы отъ 30 августа 1896г. За №: 1920го, метрическое свúдѣтельство о рождéніи и крещéніи, отъ 3го января 1889г. За №: 56го и удостовѣреніе г. Пристава г. Бѣлостока отъ 28 Октября 1896г. За №: 1901го. Невѣста – Удостовѣреніе того же г. Пристава отъ 25 Октября 1896г. За №: 1390го, приговорная Бѣлостокскаго Собора 1888г. Авг. Мѣсяц.

д) Посему бракосочетанїе ѡзначенныхъ лицъ предположено совершить въ вышеупомянутой Бѣлостокской Николаевской Соборной церкви, сегѡ двадцать восьмаго (28) д. Октября 1896 года. —

въ оузаконенное время, при постороннихъ свидѣтеляхъ. і) Что все показанное здѣсь ѡ женихѣ и невѣстѣ справедливо, въ томъ оудостовѣряютъ своею подписью какъ они сами, такъ и по каждомъ поручители, съ тѣмъ, что если что ѡкажется ложнымъ, то подписавшїеся повинны за то суду, по правиламъ церковнымъ и по законамъ гражданскимъ.

Женихъ Александръ Ивановъ Козловскій

Невѣста Екатерина незаконнорожденная Астраповичъ, а за неграмотныхъ жениха и невѣсту по ихъ просьбѣ росписался рядовой Бѣлостокской конвойной команды Николай Ивановъ Журавлевъ

Поручители по женихѣ: Уволенный въ запасъ арміи рядовой 64го казанскаго полка Ѳеодоръ Николаевичъ Чернавцевъ, а за его неграмотнаго равно и за себя росписался уволенный въ запасъ арміи фельдфебель 64го Казанскаго полка, изъ Кр. Минской губ., новогрудскаго уѣзда, волости Щарцовской, дер. Косовичи Ѳеодоръ Антоновичъ Бозаръ

——— по невѣстѣ: Мѣщанинъ города Гродны Иванъ Ивановъ Козловскій, а за его неграмотнаго равно и за себя росписался рядовой Бѣлостокской конвойной команды Андрей Романовъ Гайка.

Производили обыскъ: Бѣлостокскаго Николаевскаго собора Священникъ Михаилъ Пѣлковскій Діаконъ Александръ Калишевичъ

Обыскъ брачный. № 40.

— 1896го года мѣсяца Ноября третьяго (3) — — дня. По оуказу его імператорскагѡ величества Бѣлостокской Николаевской Соборной церкви.

священно-и-церковнослужители производили обыскъ ѡ желающихъ вступить въ бракъ, и ѡказалось слѣдующее: а) Женихъ Крестьянинъ Гродненской губерніи, Бѣлостокскаго уѣзда, Заблудовской волости, деревни Загрушанъ, Стефанъ Петровъ Алексѣйчукъ, Православнаго вѣроисповѣданія. —

жительствуетъ въ раіонѣ Бѣлостокскаго прихода.

в) Невѣста Мѣщанка города Соколки, Гродненской губерніи, Марія Иванова Кейзикъ, Православнаго вѣроисповѣданія. —

жительствовала донынѣ въ предѣлахъ Бѣлостокскаго прихода.

г) Возрастъ къ супружеству имѣютъ совершенный, а именно: женихъ т-р-и-д-ц-а-т-и д-в-у-х-ъ лѣтъ: а невѣста д-в-а-д-ц-а-т-и с-е-м-и лѣтъ, и оба находятся въ здравомъ оумѣ. д) Родства между ними духовнагѡ, или плотскагѡ родства и свойства, возбраняющагѡ по оустановленію св. церкви бракъ, никакогѡ нѣтъ. е) Женихъ н-е-р-в-а-м-ъ б-р-а-к-о-м-ъ

— " — " —, а невѣста н-е-р-в-а-м-ъ б-р-а-к-о-м-ъ.

ѕ) Къ бракосочетанію приступаютъ они по своему взаимному согласію и желанію, а не по принужденію, и на то имѣютъ словесное позволеніе своихъ родныхъ. —

з) По троекратному ѡглашенію, сдѣланному въ ѡзначенной церкви, 22го и 27 Октября и 3го Ноября 1896 г.

препятствія къ сему браку никакогѡ никѣмъ не ѡбявлено. и) Для оудостовѣренія безпрепятственности сегѡ брака представляются письменные документы: Жениха — Свидѣтельство Причта Заблудовской церкви отъ 26 Окт. 1896 г. за № 233; Невѣста — Свидѣтельство Причта Сокольской церкви, отъ 29 Окт. 1896 г. за № 162м. —

Московской Синодальной Типографии

Обыскъ брачный. №41.

= 1896го года января тридцать третьего (33) — дня. По указу Его Императорскаго Величества Белостоцкой Николаевской соборной церкви.

священно-и-церковнослужители производили обыскъ о желающихъ вступить въ бракъ, и оказалось слѣдующее: а) Женихъ мѣщанинъ города Белостока Гражденской губерніи, Василій Дорофеевъ Мошковъ, по метрикѣ Копыловъ, православнаго вѣроисповѣданія. —

жительствуетъ въ г. Белостокѣ.

б) Невѣста крестьянка деревни Скорули, Бѣлостокской волости, Белостокскаго уѣзда, Александра Антоновна Барковская, римско-католическаго вѣроисповѣданія. —

жительствовала донынѣ въ д. Скорули. —

в) Возрастъ къ супружеству имѣютъ совершенный, а именно: женихъ двадцать одинъ годъ, а невѣста двадцать одинъ годъ, и Оба находятся въ здравомъ умѣ. д) Родства между ними духовнаго, или плотскаго родства и свойства, возбраняющаго по установленію св. церкви бракъ, никакого нѣтъ. е) Женихъ не былъ въ браке, а невѣста не была въ браке. ж) Къ бракосочетанію приступаютъ Они по своему взаимному согласію и желанію, а не по принужденію, и на то имѣютъ словесное позволеніе своихъ родныхъ. —

По троекратному оглашенію, сдѣланному въ означенной церкви, 22 и 27 Октября и 3го Ноября 1896г.

препятствій къ семъ бракѣ никакого никѣмъ не объявлено. и) Для удостовѣренія безпрепятственности сего брака представляютъ письменные документы: Женихъ - свидѣтельство о явкѣ къ исполненію воинской повинности отъ 3го Мая 1893г. за №895 и Свидѣтельство Белостокской Мѣщанской Управы отъ 29 Окт. 1896г за №1193. Невѣста - Метрическая выпись о рожденіи и крещеніи отъ 4го Окт. 1896г. за №1088. Свидѣтельство Белостокскаго Р. К. Декана отъ 2го Ноября 1896г. за №1167 и Удостовѣреніе Белостокскаго Волостнаго Старшины отъ 26 Окт. 1896г. за №1133. —

д) Посемъ бракосочетаніе означенныхъ лицъ предположено совершить въ вышеупомянутой Белостоцкой Николаевской Соборной церкви, сего третьяго (3) дня января 1896года. —

въ узаконенное время, при постороннихъ свидѣтеляхъ. з) Что все показанное здѣсь о женихѣ и невѣстѣ справедливо, въ томъ удостоверяютъ своею подписью какъ Они сами, такъ и по каждомъ порученіи, съ тѣмъ, что если что окажется ложнымъ, то подписавшіеся повинны за то судъ, по правиламъ церковнымъ и по законамъ гражданскимъ.

Женихъ Стефанъ Петровъ Алексіюкъ, а за него неграмотнаго расписался Леонтій Мартиновъ Кулеша

Невѣста Марья Ивановна Кейзихъ, а за нее неграмотную расписался Леонтій Мартиновъ Кулеша

Порученные по женихѣ: крестьянинъ д. Добрилева Белостоцкой волости Александръ Ивановъ Якубовскій и учитель Ломжинской губерніи и уѣзда, гмины Косаки, деревни Косаки Боровой Леонтій Мартиновъ Кулеша

_____ по невѣстѣ: крестьянинъ Виленской губ. Ражицкаго уѣзда Вилькенской волости, д. Плескова Варѳоломей Ефимовъ Овчинниковъ, за неграмотнаго Овчинникова и Якубовскій, а правъ и себя расписуется кр. Гродн. губ. Сокольскаго у. Гребневской волости д. Хельмонь Петръ Адамовичъ Зильберовичъ

Производилъ Обыскъ: Белостоцкой Николаевской соборной церкви Священникъ Михаилъ Ячиловскій
Діаконъ Александръ Калишевичъ.

д) Посему бракосочетанїе ѡзначенныхъ лицъ предположено совершить въ вышеупомянутой Б-ѣ-л-о-с-т-о-к-с-к-о-й Н-и-к-о-л-а-е-в-с-к-о-й Соборной церкви, сегѡ третьяго (3) дня мѣсяца Ноября 1896 года. —

въ оузаконенное время, при постороннихъ свидѣтеляхъ. і) Что все показанное здѣсь ѡ женихѣ и невѣстѣ справедливо, въ томъ оудостовѣряютъ своею подписью какъ они сами, такъ и по каждомъ поручители, съ тѣмъ, что если что ѡкажется ложнымъ, то подписавшїеся повинны за то суду, по правиламъ церковнымъ и по законамъ гражданскимъ.

Женихъ Василій Дороѳеевъ Яконюкъ (Кононюкъ)

Невѣста Александра Алоизовна Гузовская, а за неграмотныхъ жениха и невѣсту росписался мѣщанинъ города Соколки Адамъ Адамовъ Генїушъ

Поручители по женихѣ: Крестьянинъ Бѣлостокскаго уѣзда, Доймедской волости, деревни Скорупъ Адамъ Алоизовъ Гузовскій, а за его неграмотнаго и за себя росписался мѣщанинъ города Соколки Гродненской губерніи Адамъ Адамовъ Генїушъ

——— по невѣстѣ: Мѣщанинъ города Бѣлостока Войтѣхъ Викентіевъ Зачинскій, а за неграмотнаго, равно и за себя росписался крестьянинъ Ковенской губерніи, Вилкомірскаго уѣзда, Коварской волости, деревни Пиктагольска осипъ Михайловъ Якелюнецъ

Производили Обыскъ: Бѣлостокскаго Николаевскаго Собора
Священникъ Михаилъ Пѣшковскій
Діаконъ Александръ Калишевичъ.

14.

Обыскъ брачный. № 42й

— 1896го года мѣсяца Ноября третьяго (3) — „ — дня. По оуказу его імператорскагѡ величества Бѣлостокской Николаевской Соборной церкви

священно-и-церковнослужители производили Обыскъ ѡ желающихъ вступить въ бракъ, и ѡказалось слѣдующее: а) Женихъ Мѣщанинъ города Варшавы Ѳеодоръ Вильгельмовъ Бриль, Православнаго вѣроисповѣданія. —

жительствуетъ въ раіонѣ Бѣлостокскаго прихода. —

в) Невѣста Крестьянка Бѣлостокскаго уѣзда, Обрубниковской волости, деревни Барсуковъ, Констанція Мартиновна Рутковская, римско-католическаго вѣроисповѣданія. —

жительствовала донынѣ въ г. Бѣлостокѣ. —

г) Возрастъ къ супружеству имѣютъ совершенный, а именно: женихъ д-в-а-д-ц-а-т-и ш-е-с-т-и лѣтъ: а невѣста д-в-а-д-ц-а-т-и д-о-в-я-т-и лѣтъ, и оба находятся въ здравомъ оумѣ. д) Родства между ними духовнагѡ, или плотскагѡ родства и свойства, возбраняющагѡ по оустановленію св. церкви бракъ, никакогѡ нѣтъ. е) Женихъ п-е-р-в-ы-м-ъ б-р-а-к-о-м-ъ — „ — „ —, а невѣста п-е-р-в-ы-м-ъ б-р-а-к-о-м-ъ.

ѕ) Къ бракосочетанію приступаютъ они по своему взаимному согласію и желанію, а не по принужденію, и на то имѣютъ словесное позволеніе своихъ родственниковъ. —

з) По троекратному ѡглашенію, сдѣланному въ ѡзначенной церкви, 22 и 27 Октября и 3го Ноября 1896 г.

препятствія къ сему браку никакогѡ никѣмъ не ѡбявлено. и) Для оудостовѣренія безпрепятственности сегѡ брака представляются письменные документы: Жениха — свидѣтельство о явкѣ къ исполненію воинской повинности отъ 16 Декабря 1891 г. за № 285м свидѣтельство о рожденіи и крещеніи, отъ 18 Іюля 1892 г. за № 29м, удостовѣреніе Священника Городокской церкви, отъ 12 Января 1896 г. за № 10м, удостовѣреніе г. Пристава г. Бѣлостока, отъ 3го Ноября 1896 г. за № 14267м; Невѣсты — Метрическая выпись о рожденіи и крещеніи, отъ 5го Ноября 1894 г. за № 143м. —

Обыскъ брачный. №: 43=й

=1896=го года минувшаго Ноября третьяго (3) — — дня. По указу Его Императорскаго Величества Белостокской Николаевской Соборной церкви

священно-и-церковнослужители производили обыскъ о желающихъ вступить въ бракъ и оказалось слѣдующее: а) Женихъ Крестьянинъ мѣстечка Кринки Сокольскаго уѣзда Гродненской губерніи, Осипъ Иванов Рудзевичъ, онъ же Рудзевичъ, православнаго вѣроисповѣданія. —

жительствуетъ въ районѣ Белостокскаго Участка.

б) Невѣста Крестьянка деревни Новины, Орлянской волости, Белостокскаго уѣзда, Гродненской губерніи, римско-Католическаго вѣроисповѣданія, Марія Михайловна Вѣнгеневская. —

жительствовала донынѣ въ г. Белостокѣ.

в) Возрастъ къ совершенію имѣютъ совершенный, а именно: женихъ двадцать-четыре лѣтъ: а невѣста восемнадцать лѣтъ, и Оба находятся въ здравомъ умѣ. д) Родства между ними духовнаго, или плотскаго родства и свойства, возбраняющаго по установленію св. церкви браку, никакого нѣтъ. е) Женихъ не состоитъ въ браке, а невѣста не состоитъ въ браке.

ж) Къ бракосочетанію приступаютъ Они по своему взаимному согласію и желанію, а не по принужденію, и на то имѣютъ сыновнее повеленіе своихъ родственниковъ. —

По троекратному оглашенію, сдѣланному въ означенной церкви, 22-го и 27-го Октября и 3-го Ноября 1896 г.

препятствія къ сему браку никакого никѣмъ не объявлено. и) Для удостовѣренія безпрепятственности сего брака представляются письменные документы: Женихъ - Настоятельная Копійка Романскаго Волостнаго Правленія, отъ 9-го Декабря 1895 г. за №: 339=м, свидѣтельство о долгѣ къ исполненію воинской повинности отъ 25 Февраля 1893 г. за №: 578=м, свидѣтельство причта Крынской церкви, отъ 27 Октября 1896 г. за №: 113=м. Невѣста - Свидѣтельство Настоятеля Кнышинскаго Р. К. Костела, отъ 18 Октября 1896 г. за №: 167=м и Настоятеля Орлянскаго Волостнаго Правленія, отъ 9 Августа 1896 г. за №: 89=м. —

Д) Посемъ бракосочетаніе означенныхъ лицъ предположено совершить въ вышеупомянутой Белостокской Николаевской Соборной церкви, сего третьяго (3) дня мѣсяца Ноября 1896 года.

Е) Что все показанное здѣсь о женихѣ и невѣстѣ справедливо, въ томъ удостоверяютъ своею подписью какъ Они сами, такъ и по каждомъ порученіи, съ тѣмъ, что если что окажется ложнымъ, то подписавшіеся повинны за то судъ, по правиламъ церковнымъ и по законамъ гражданскимъ.

Женихъ Осодоръ Ивановъ Брилъ.

Невѣста Констанція Мартинова Рутковская, а за неграмотную сего числа по просьбѣ, росписался Литуанинъ города Варшавы Сергѣй Августовъ

Поручители по женихѣ: Крестьянинъ Бѣлостокскаго уѣзда, Орлянской волости, деревни Барауковки Уевакимъ Мартиновъ Рутковскій, а за него неграмотнаго равно и на себя росписался) Литуанинъ мѣстечка Василькова Сокольскаго уѣзда Александръ Антоновъ Свѣтлаковъ

по невѣстѣ: Крестьянинъ Бѣлостокскаго уѣзда, Орлянской волости, деревни Барауковки Литуанинъ Мартинъ Рутковскій и Литуанинъ города Варшавы Сергѣй Августовъ Лоренцъ

Производили Обыскъ: Белостокскаго Николаевскаго Собора Священникъ Михаилъ Красовскій
Діаконъ Александръ Калишевичъ

д) Посемꙋ бракосочетанїе ѡзначенныхъ лицъ предположено совершить въ вышеꙋпомянꙋтой Б-ѣ-л-о-с-т-о-к-с-к-о-й Н-и-к-о-л-а-е-в-с-к-о-й Соборной

церкви, сегѡ третьяго (3) дня мѣсяца Ноября 1896 г. –

въ ꙋзаконенное времѧ, при постороннихъ свидѣтелѧхъ. і) Что все показанное здѣсь ѡ женихѣ и невѣстѣ справедливо, въ томъ ꙋдостовѣрѧютъ своею подписью какъ они сами, такъ и по каждомъ порꙋчители, съ тѣмъ, что если что ѡкажется ложнымъ, то подписавшїеся повинны за то сꙋдꙋ, по правиламъ церковнымъ и по законамъ гражданскимъ.

Женихъ Осипъ Ивановъ Радивоникъ

Невѣста Марья ~~нна~~ Михайлова Дзенгелевская, а за неграмотную по ея просьбѣ росписался мѣщанинъ города Слонима Казимиръ Францевъ Богусевичъ

Порꙋчители по женихѣ: Крестьянинъ Бѣлостокскаго уѣзда, Бѣлосточанской волости, деревни Бѣлосточка Казимиръ Касперовъ Рыминскій, а за него неграмотнаго, равно и за себя росписался мѣщанинъ города Слонима Гродненской губерніи Казимиръ Францевъ Богусевичъ

_____ по невѣстѣ: Крестьянинъ мѣстечка Ружаны Слонимскаго уѣзда Лукянъ Викентьевъ Макаревичъ и мѣщанинъ мѣстечка Хорощи Бѣлостокскаго уѣзда Антонъ Викентьевъ Амброжевичъ. –

Производили ѡбыскъ: Бѣлостокскаго Николаевскаго Собора Священникъ Михаилъ Пѣшковскій Діаконъ Александръ Калишевичъ

Ѡбыскъ брачный. № 44й

=1896го года мѣсяца Ноября восьмаго (8) – – днѧ. По ꙋказꙋ егѡ імператорскагѡ величества Бѣлостокской Николаевской Соборной церкви.

священно-и-церковнослꙋжители производили ѡбыскъ ѡ желающихъ вступить въ бракъ и ѡказалось слѣдꙋющее: а) Женихъ Бѣлостокскій Городской Голова Губернскій Секретарь, Иванъ Евдокимовичъ Кѣшетневъ, Православнаго вѣроисповѣданія. –

жительствꙋетъ въ г. Бѣлостокѣ. –

в) Невѣста Вдова Коллежскаго Ассесора Анна Осиповна Башуцкая, Православнаго вѣроисповѣданія. –

жительствовала донынѣ въ г. Бѣлостокѣ

г) Возрастъ къ сꙋпрꙋжествꙋ имѣютъ совершенный, а именно: женихъ с-о-р-о-к-а г-е-т-а-р-е-хъ лѣтъ: а невѣста с-о-р-о-к-а ——— лѣтъ, и ѡба находѧтсѧ въ здравомъ ꙋмѣ. д) Родства междꙋ ними дꙋховнагѡ, или плотскагѡ родства и свойства, возбранѧющагѡ по ꙋстановленїю св. церкви бракъ, никакогѡ нѣтъ. е) Женихъ п-е-р-в-ы-мъ б-р-а-к-о-мъ — " — " —, а невѣста вдова послѣ перваго брака. –

ѕ) Къ бракосочетанїю приступаютъ они по своемꙋ взаимномꙋ согласїю и желанїю, а не по принꙋжденїю, и на то имѣютъ согласіе своихъ родственниковъ. –

По троекратномꙋ ѡглашенїю, сдѣланномꙋ въ ѡзначенной церкви, 20, 27 Октября и 3го Ноября 1896 г. –

препѧтствїѧ къ семꙋ бракꙋ никакогѡ никѣмъ не ѡбѧвлено. и) Длѧ ꙋдостовѣренїѧ безпрепѧтственности сегѡ брака представлѧютсѧ письменные докꙋменты: Жениха – Удостовѣреніе Гродненскаго Губернатора отъ 21 Октября 1896 г. За № 11302м. – Невѣсты – Вдовій видъ, выданный Бѣлостокскимъ Полиціймейстеромъ отъ 15го Мая 1886 г. За № 1384м. –

д) Посемꙋ бракосочетанїе ѡзначенныхъ лицъ предположено совершить въ вышеꙋпомянꙋтой Бѣлостокской Николаевской Соборной церкви, сегѡ восьмаго (8) дня мѣсяца Ноября 1896 года.—

въ оузаконенное время, при постороннихъ свидѣтеляхъ. і) Что все показанное здѣсь ѡ женихѣ и невѣстѣ справедливо, въ томъ оудостовѣряютъ своею подписью какъ ѡни сами, такъ и по каждомъ порꙋчители, съ тѣмъ, что если что ѡкажется ложнымъ, то подписавшїеся повинны за то сꙋдꙋ, по правиламъ церковнымъ и по законамъ гражданскимъ.

Женихъ Губернскій Секретарь Иванъ Евдокимовичъ Рѣшетневъ.

Невѣста Анна Осиповна Башуцкая

Порꙋчители по женихѣ: Коллежскій Секретарь Николай Павловичъ Владимировъ.
Статскій Совѣтникъ Семенъ Максимовичъ Савостьяновъ.

——— по невѣстѣ: Титулярный Совѣтникъ Юрій Лукинъ Окшевскій.—
Губернскій Секретарь Викторъ Казиміровъ Барисъ

Производили Обыскъ: Бѣлостокскаго Собора
Настоятель Протоіерей Павелъ Зеликскій.—
Діаконъ Александръ Калишевичъ.
Псаломщикъ Степанъ Щербицкій.

17

Обыскъ брачный. № 45-й

= 1896-го года мѣсяца Ноября десятаго (10) — — дня. По оуказꙋ его ѡ імператорскагѡ величества Бѣлостокской Николаевской Соборной церкви.

священно-и-церковнослꙋжители производили Обыскъ ѡ желающихъ вступить въ бракъ и ѡказалось слѣдꙋющее: а) Женихъ Секретарь Уголовнаго Отдѣленія, Гродненскаго Окружнаго Суда, Губернскій Секретарь Семенъ Сергѣевичъ Плаховъ, православнаго вѣроисповѣданія.—

жительствꙋетъ въ г. Гроднѣ.—

в) Невѣста Дочь Коллежскаго Совѣтника Зинаида Антоновна Малевичъ, православнаго вѣроисповѣданія.—

жительствовала донынѣ въ г. Бѣлостокѣ.—

г) Возрастъ къ сꙋпрꙋжествꙋ имѣютъ совершенный, а именно: женихъ д-в-а-д-ц-а-т-и с-е-м-и лѣтъ: а невѣста в-о-с-е-м-н-а-д-ц-а-т-и лѣтъ, и оба находятся въ здравомъ оумѣ. д) Родства междꙋ ними дꙋховнагѡ, или плотскагѡ родства и свойства, возбраняющагѡ по оустановленїю св. церкви бракъ, никакогѡ нѣтъ. е) Женихъ п-е-р-в-а-м-ъ б-р-а-к-о-м-ъ
——— ,, ———, а невѣста п-е-р-в-а-м-ъ б-р-а-к-о-м-ъ.
ѕ) Къ бракосочетанїю приступаютъ ѡни по своемꙋ взаимномꙋ согласїю и желанїю, а не по принꙋжденїю, и на то имѣютъ Женихъ письменное разрѣшеніе своего Начальства, а Невѣста словесное позволеніе своего Отца.—

з) По троекратномꙋ ѡглашенїю, сдѣланномꙋ въ ѡзначенной церкви, 20, 27 Октября и 3-го Ноября 1896 года.—

препятствїя къ семꙋ бракꙋ никакогѡ никѣмъ не ѡбявлено. и) Для оудостовѣренїя безпрепятственности сегѡ брака представляются письменные докꙋменты: Жениха-Свидѣтельство отъ Предсѣдателя Гродненскаго Окружнаго Суда, отъ 12-го Октября 1896-го года за № 2984-м. Свидѣтельство Настоятеля Гродненскаго Софійскаго Собора отъ 20-го Октября 1896 года за № 792-м. Невѣста-Метрическая выпись о рожденіи и крещеніи отъ 14-го Октября 1878 г. за № 474-м за свидѣтельствованная Литовскаго Духовнаго Консисторіею, отъ 1-го Апрѣля 1889 г. за № 2844-м.—

д) Посемъ бракосочетáніе óзначенныхъ лúцъ предположено совершúть въ вышеóпомянóтой Б-л-а-г-о-в-е-щ-е-н-с-к-о-й Ц-е-р-к-в-и Епáрхіи

цéркви, сегó Ноября десятаго (10) дня 1896 года.-

въ óбычное врéмя, при посторóнних свидéтеляхъ. ї) Что всѣ показанное здѣсь óженихъ и невéстѣ справедлúво, въ тóмъ óдостовéряютъ своéю пóдписью какъ óни сáми, такъ и по каждомъ порýчúтели, съ тѣмъ, что éсли что óкажется лóжнымъ, то подписавшíеся повúнны за то сýдъ, по прáкламъ церкóвнымъ и по закóнамъ гражданскимъ.

Женúхъ Губернскій Секретарь, Секретарь Дворянскаго Опр. Дѣлъ Семенъ Сергѣевичъ Ивановъ

Невéста Дочь Коллежскаго Секретаря Зинаида Антóновна Малевич

Порýчúтели по женúхѣ: Ея Величества Кормилица Лейб-Гренадерскаго полка Сергѣй Антóновичъ Малевичъ Ивановичъ
Провизоръ Фармацевтъ Дворянин Болеслáвъ Шантыръ

по невéстѣ: Поручикъ 184-го пѣхотнаго рез. Кобринскаго полка Георгій Никóлаевичъ Ивановъ
Волынопредназначéнецъ гр. Дварчик, сын Ювелира статскаго совѣтника, окончившій Петербургскій Университ. по Юридическому факультету
Производúлъ óбыскъ: Коллежскій Секретарь Гóловкинъ Ярославскій

= Благочéстивѣйшаго Императорскаго Двора Настоятель Протоіерей Павелъ Делинскій
Діаконъ Александръ Калишевичъ.
Псаломщикъ Степанъ Журавскій

Óбыскъ брáчный. № 46-ой-18.

1896-го года мѣсяца Ноября десятаго (10) днѧ. По óказу ѐго óператóрскаго вели́чества Бѣлостокской Соборной Св. Николаевской церкви.-

свящéнно-и-церковнослýжители произвóдили Óбыскъ óб желáющихъ вступúть въ брáкъ и óказáлось слѣдýющее: а) Женúхъ Младшій Механикъ Бѣлостокской почтово-телеграфной конторы Дiонисій Фёдотовичъ Бушевъ. Православнаго вѣроисповѣданія.-

жúтельствуетъ въ городѣ Бѣлостокѣ.

б) Невéста Швейцарская гражданка Гýлій Ульсовна Ферра. православнаго вѣроисповѣданія.-

жúтельствовала донынѣ въ городѣ Бѣлостокѣ.

г) Вóзрастъ къ сýпружествý úмѣютъ совершéнный, а úменно: женúхъ тридцати четырехъ (34) лѣтъ: а невéста тридцати (30) лѣтъ, и óба нахóдятся въ здрáвомъ умѣ. д) Родства между нúми дýховнаго, или плотскáго родства и свойства, возбранúющаго по óстановлéнію св. церкви брáкъ, никакóго нѣтъ. е) Женúхъ Не-р-в-лю-бр-а-комъ, а невéста Вдова-носитъ первато брака.

ѕ) Къ бракосочетáнію приступúли óни по своемъ взаúмномъ согласíю и желáнію, а не по принýжденію, и на то úмѣютъ Свидѣтельство своего Начальства шитеръ имѣетъ.-

по троекрáтномъ óглашéніи, сдѣланномъ въ óзначенной церкви, 20, 27 октября и 3 Ноября 1896 года.-

препáтствія къ семъ брáкѣ никакóго никѣмъ не óбъявлено. и) Для óдостовѣренія безпрепáтственности сегó брáка представлúлись пúсьменные докýменты: Метрика-Свидѣтельство Бѣлостокской почтово-телеграфной конторы, отъ 10-го Ноября 1896 года за № 9973-мъ. Свидѣтельство Бѣлостокской Соборной церкви о присоединéніи ея къ православной Кафолической Восточной церкви, отъ 24 октября 1896 года за № 495-мъ и паспортъ Гродненскаго губернатора отъ 6 Апрѣля 1896 года за № 406-мъ.-

Московской Синодальной Типографіи

д) Посемꙋ бракосочетаніе ѡзначенныхъ лицъ предположено совершить въ вышеꙋпомянꙋтой Бѣлостокской Николаевской Соборной церкви, сегѡ Ноября десятаго (10) дня 1896 года. —

въ ꙋзаконенное время, при постороннихъ свидѣтеляхъ. і) Что все показанное здѣсь ѡ женихѣ и невѣстѣ справедливо, въ томъ ꙋдостовѣряютъ своею подписью какъ они сами, такъ и по каждомъ порꙋчители, съ тѣмъ, что если что ѡкажется ложнымъ, то подписавшіеся повинны за то сꙋдꙋ, по правиламъ церковнымъ и по законамъ гражданскимъ.

Женихъ Денисъ Федотовичъ Бушевъ —

Невѣста Юлія Флисовна Ферра

Порꙋчители по женихѣ: Почтово-Телеграфный Чиновникъ III разр. Коллежскій Ассесоръ Францъ Соломоновичъ Гейзлеръ, почтово-телеграфный чиновникъ III р. Иванъ Ивановичъ Жуковичъ.

——— по невѣстѣ: Почтово-Телеграфный чиновникъ VI р. Романъ Петровичъ Витжевичъ — Надсмотрщикъ Бѣлостокской п.т. конторы Павелъ Иванъ Степановичъ.

Производили Обыскъ: Бѣлостокскаго Николаевскаго Собора Священникъ Михаилъ Нѣцеповскій Діаконъ Александръ Калишевичъ.

Московской Синодальной Типографіи

Обыскъ брачный. № 47а

= 1896 года мѣсяца Ноября десятаго (10) — — дня. По ꙋказꙋ егѡ імператорскагѡ величества Бѣлостокской Николаевской Соборной церкви. —

священно-и-церковнослꙋжители производили Обыскъ ѡ желающихъ вступить въ бракъ и ѡказалось слѣдꙋющее: а) Женихъ Мѣщанинъ города Бѣлостока Гродненской губерніи, Иванъ Матвѣевъ Миклашевскій, Православнаго вѣроисповѣданія. —

жительствꙋетъ въ г. Бѣлостокѣ.

в) Невѣста Крестьянка деревни Студянокъ, Черновесской волости, Сокольскаго уѣзда, Гродненской губерніи, Евфросинія Войтѣхова Морозъ, Православнаго вѣроисповѣданія. —

жительствовала донынѣ въ г. Бѣлостокѣ. —

г) Возрастъ къ сꙋпрꙋжествꙋ имѣютъ совершенный, а именно: женихъ двадцати девяти лѣтъ: а невѣста двадцати четырехъ лѣтъ, и оба находятся въ здравомъ ꙋмѣ. д) Родства междꙋ ними дꙋховнагѡ, или плотскагѡ родства и свойства, возбраняющагѡ по ꙋстановленію св. церкви бракъ, никакогѡ нѣтъ. е) Женихъ первымъ бракомъ. ——— " ———, а невѣста первымъ бракомъ.

ѕ) Къ бракосочетанію приступаютъ они по своемꙋ взаимномꙋ согласію и желанію, а не по принꙋжденію, и на то имѣютъ словесное позволеніе своихъ родственниковъ. —

[illegible]о троекратномꙋ ѡглашенію, сдѣланномꙋ въ ѡзначенной церкви, 20, 27 Октября и 3го Ноября 1896 года. —

препятствія къ семꙋ бракꙋ никакогѡ никѣмъ не ѡбявлено. и) Для ꙋдостовѣренія безпрепятственности сегѡ брака представляются письменные докꙋменты: Жениха-Свидѣтельство о явкѣ къ исполненію воинской повинности отъ 23го Ноября 1888 года за № 2394м и удостовѣреніе Бѣлостокской Мѣщанской Управы, отъ 8 Ноября 1896 года за № 1239м; Невѣсты-Свидѣтельство, или метрическая выпись, о рожденіи и крещеніи ея, отъ 27 Октября 1896 г. за № 149м. —

Московской Синодальной Типографии

д) Посемъ бракосочетáніе óзначенныхъ лúцъ предположено совершúть въ вышеóпомянóтой Б-и-л-о-с-т-о-к-о-в-с-к-о-й М-и-х-о-и-л-о-в-с-к-о-й Соборной

цéркви, сегó Ноября десятаго /10/ дня 1886 года.—

въ óзаконéнное врéмя, при посторóнних свидéтелях. ї) Что всѣ показанное здѣсь óженихъ и невѣстѣ справедлúво, въ тóмъ óдостовѣряютъ своéю пóдписью какъ óни сáми, такъ и по каждомъ порýчúтели, съ тѣмъ, что éсли что óкажется лóжнымъ, то подписавшíеся повúнны за то сýду, по прáвиламъ церкóвнымъ и по закóнамъ гражданскимъ.

Женúхъ Иванъ Матвѣевъ Микшелевскій

Невѣста крестьянка д. Студянки Черновеской волости Сокольского у. Евдокúя Войтúхова Морозъ

Порýчúтели по женúхѣ: кр. д. Ковали Юхновецкой волости Бѣлостокскаго у. Осúпъ Iосифовъ Пилáвскій и кр. д. Подкрои Шкурецкой волости Бѣльскаго уѣзда Адамъ Барановичъ

——— по невѣстѣ: мѣщанин г. Бѣлостока Адамъ Войтковскій и мѣщанин г. Кобылника Францъ Антоновъ Монтковскій

За неграмотную невѣсту по ея личной просьбѣ росписуется Адамъ Войтковскій

Произвóдил óбыскъ: Бѣлостокскаго Николаевскаго Собора Священникъ Михаúлъ Пилúповскій Псаломщикъ Стефанъ Щербицкій.

Московской Синодальной Типографии

Óбыскъ брáчный. №: 48-й

20.

= 1886-го годá мúсяца Ноября десятаго /10/. —" — днá. По óказу éго óго Iмперáторскаго вéличества Бѣлостокской Николаевской Соборной церкви

священно-ú-церковнослýжúтели произвóдили óбыскъ óжелáющихъ вступúть въ брáкъ ú óказáлось слéдующее: а) Женúхъ Óбыватель Приготовúтельнаго класса Бѣлостокскаго Окружнаго Училúща Титулярнúй Совѣтникъ Александръ Антоновúчъ Морóзъ православнаго вéроисповѣдания.—

жúтельствуетъ въ г. Бѣлостокѣ

б) Невѣста Крестьянка Гродненской губерніи, Волковúсскаго уѣзда, мѣщанства Россú, Елена Михáйловна Сидорóвичъ, православнаго вéроисповѣдания.—

жúтельствовала донúнѣ въ г. Бѣлостокѣ.

г) Возрастъ къ сочетáнію имѣютъ совершéнный, а úменно: женúхъ двáдцать-одúнъ годъ, невѣста девúцею-восемнáдцать лѣтъ: а невѣста девúцею-восемнáдцать лѣтъ, ú óба находáтся въ здрáвомъ умѣ. д) Родства между нúми духóвнаго, úли плотскáго родства ú свойства, возбранúющаго по óстановленію св. цéркви брáкъ, никакóго нѣтъ. е) Женúхъ первúчный óбрядъ. ——" ——" —, а невѣста первúчный óбрядъ.

ё) Къ бракосочетáнію приступáютъ óни по своемъ взаúмномъ согласію ú желáнію, а не по принýжденію, ú на то úмѣютъ устное разрѣшение: Женихъ отъ матери невѣста отъ родителей.—

о троекрáтномъ óглашéніи, сдѣланномъ въ óзначенной цéркви, 27-го Октября 3-го и 10-го Ноября 1886.

препáтствія къ семý брáку никакóго никѣмъ не óбъявлено. и) Для óдостовѣренія безпрепáтственности сегó брáка представляются пúсьменные докýменты: Домúра-свúдѣтельство г. Директора Бѣлостокскаго Реальнаго Училища, отъ 29-го Октября 1886 года За №: 803-мъ. Метрúки - прúписныя къ православію въ Бѣлостокскомъ Соборѣ 26 Октября 1886 года.—

д) Посемъ бракосочетáніе ѡзнáченныхъ лúцъ предположено совершúть въ вышеѵпо-
мянѵтой Б-и-л-о-с-т-о-к-о-м Н-и-к-о-л-а-е-в-с-к-о-й С-о-б-о-р-ной

цéркви, сегѡ Ноября десятаго /10/ дня 1896 года. –

въ ѹзаконéнное врéмя, при постороннúхъ свидѣтеляхъ. ї) Что всѣ показанное здѣсь ѡ
женúхъ и невѣстѣ справедлúво, въ тóмъ ѹдостовѣряю своéю пóдписью какъ óни сáми,
такъ и по каждомъ порѵчúтели, съ тѣмъ, что éсли что ѡкáжется лóжнымъ, то подписáв-
шіеся повúнны за то сѵдѵ, по прáвиламъ церковнымъ и по закóнамъ гражданскимъ.

Женúхъ Титулярный Совѣтникъ Александръ
Николаевичъ Ѳедоровъ

Невѣста Елена Михайловна Сидоровичъ

Порѵчúтели по женúхѣ: Преподавателемъ Б-скаго
реальнаго училища Ѳедоромъ Ѳедоровичемъ
Коллежскій Регистраторъ Михаилъ Евдокúевичъ Кореневскій

_____ по невѣстѣ: Преподавателемъ Б-скаго реальнаго учи-
Стот. Совѣт. Іаковъ Семеновичъ Свидерскій
Преподавателемъ того же училища Владимúръ Александровичъ

Производúлъ ѻбыскъ: Б-скаго Николаевскаго собора
Настоятелемъ Протоіереемъ Павломъ Зеленкúнымъ.
Дúаконъ Александръ Каминскій.

ѺБЫСКЪ БРАЧНЫЙ. №1-й

1897 года мѣсяца Января двѣнадцатаго /12/ дня. По ѹказѣ ѥгѡ
імперáторскаго вели́чества въ Б-скомъ Николаевской Со-
борной церкви.

священно-и-церковнослѵжúтели производúли ѻбыскъ ѡ желáющихъ вступúть въ брáкъ,
и ѡказáлось слѣдѵющее: а) Женúхъ Начальникъ Винницкаго почто-
ваго отдѣленія, Подольской губерніи, Губернскій Секре-
тарь Юсúфъ Ивановичъ Недзвецкій-Недзвецкій,
православнаго вѣроисповѣданія. –

жúтельствѵетъ вдм. Винницкіе Подольской губерніи.

б) Невѣста Крестьянка Гродненской губерніи, Волковы-
скаго ѹезда, Вильчуковской волости, деревни Озеранокъ
Анна Викентіевна Семенова-Бобяжукова Право-
славнаго вѣроисповѣданія. –

жúтельствовала донúнѣ въ мѣстечкѣ Виткунахъ Сѹдзилкой
губерніи. –

г) Вóзрастъ ихъ сѵпрѵжествѵ имѣютъ совершéнный, а имéнно: женúхъ тридцати
шести (36) лѣтъ: а невѣста сорока семи (47) лѣтъ,
и óба находáтся въ здрáвомъ ѹмѣ. д) Родства между нúми дѵхóвнаго, или плот-
скáго родства и свойства, возбранúющаго по ѹстановлéнію св. цéркви брáкъ, никакóго
нѣтъ. е) Женúхъ п-е-р-в-ы-м-ъ б-р-а-
к-о-м-ъ, а невѣста п-е-р-в-ы-м-ъ б-р-а-к-о-м-ъ.
ё) Къ бракосочетáнію приступáютъ óни по своéмъ взаúмномъ согласію и желáнію, а не
по принѵжденію, и на то имѣютъ Словесное согласіе Своихъ роди-
телей. –

По троекрáтномъ ѡглашéніи, сдѣланномъ въ ѡзнáченной цéркви, 5, 6 и 12-го
Января 1897-го года.
препáтствій къ семѹ брáкѹ никакóго никѣмъ не ѡбъявлено. и) Для ѹдостовѣренія без-
препáтственности сегѡ брáка представляются пúсьменные докѵмéнты: Женúха: Удо-
стовѣреніе Начальника Гродненскаго Почтово-Те-
леграфнаго округа, отъ 11 Января 1897 года за №31-мъ.
Невѣсты: Паспортъ Вильчуковскаго волостнаго правленія
отъ 29 Февраля 1896-го года за №7-мъ; присоединена къ Право-
слáвію въ Б-скомъ Свѣто-Николаевскомъ Соборѣ мѣсяца
Декабря 3 дня 1896 года. –

д) Посему бракосочетанїе ѡзначенныхъ лицъ предположено совершить въ вышеупомянутой Бѣлостокской Николаевской Соборной церкви, сегѡ Января двѣнадцатого (12) дня 1897 года.

въ оузаконенное время, при постороннихъ свидѣтеляхъ. і) Что все показанное здѣсь ѡ женихѣ и невѣстѣ справедливо, въ томъ оудостовѣряютъ своею подписью какъ они сами, такъ и по каждомъ поручители, съ тѣмъ, что если что ѡкажется ложнымъ, то подписавшїеся повинны за то суду, по правиламъ церковнымъ и по законамъ гражданскимъ.

Женихъ Осипъ Ивановичъ Нерзвецкій — Нерзвецкій

Невѣста Анна Викентьевна Семіонова — Бончукова

Поручители по женихѣ: Почтово-Телеграфной чиновникъ VI Бѣлостокской Почтово-Телеграфной Конторы Губернскій Секретарь Константинъ Андреевъ Писчикъ и пт. чиновникъ той же конторы VI р. Иванъ Ивановичъ Жуковичъ.

——— по невѣстѣ: Почтальонъ Бѣлостокской Почтово-Телеграфной Конторы Ѳеодоръ Ѳеодоровичъ Бондаренко и крестьянинъ Гродн. губ. Бѣлостокскаго уѣзда, Заблудовской волости, дер. Каменки Викентій Григорьевъ Зенчукъ

Производили Обыскъ: Бѣлостокскаго свято-Николаевскаго Собора: Настоятель, Протоіерей Павелъ Земнекій. Діаконъ Александръ Калишевичъ. Псаломщикъ Степанъ Щербинскій.

Обыскъ брачный. №2

22

1897 года января двадцатаго дня. По оуказу его Імператорскагѡ величества Бѣлостокской соборной Св. Николаевской церкви

священно-и-церковнослужители производили Обыскъ ѡ желающихъ вступить въ бракъ, и ѡказалось слѣдующее: а) Женихъ подпоручикъ 7ой батареи 6ой Артиллерійской бригады Василій Павловичъ Поспѣловъ, Православнаго вѣроисповѣданія

жительствуетъ въ Салтыковскомъ штабѣ

в) Невѣста дочь отставнаго генералъ-маіора Инна Виссаріоновна Звѣрева, Православнаго вѣроисповѣданія

жительствовала донынѣ въ г. Бѣлостокѣ

г) Возрастъ къ супружеству имѣютъ совершенный, а именно: женихъ двадцать четыре лѣтъ: а невѣста двадцать ——— лѣтъ, и оба находятся въ здравомъ оумѣ. д) Родства между ними духовнагѡ, или плотскагѡ родства и свойства, возбраняющагѡ по оустановленію св. церкви бракъ, никакогѡ нѣтъ. е) Женихъ х — о — л — о — стъ ———, а невѣста д — ѣ — в — и — ц — а

ѕ) Къ бракосочетанію приступаютъ они по своему взаимному согласію и желанію, а не по принужденію, и на то имѣютъ согласіе родителей и начальства

з) По троекратному ѡглашенію, сдѣланному въ ѡзначенной церкви, 6, 12 и 19 сего января ——— препятствія къ сему браку никакогѡ никѣмъ не ѡбявлено. и) Для оудостовѣренія безпрепятственности сегѡ брака представляются письменные документы: — женихъ — Разрѣшеніе Начальства за №55 отъ 8 января 1897 года невѣста — подлинное метрическое свидѣтельство о рожденіи и крещеніи изъ Орловской дух. Консисторіи за №5644 отъ 19 октября 1879 года

Д) Посемъ бракосочетáніе ѡзначенныхъ лúцъ предположено совершúть въ вышеѵпо-
мя́нѵтой Св. Николаевской

церкви, сегѡ двадцатаго января
въ ѵ́законенное врéмя, при посторóнних свидѣтеляхъ. Ѕ) Что всѣ показанное здѣсь ѡ
женихѣ и невѣстѣ справедлúво, въ тóмъ ѵ́достовѣряѣтъ своéю пóдписью какъ сáми,
тáкъ и по каждомъ порѵ́чúтели, съ тѣмъ, что éсли что ѡкáжется лóжнымъ, то подписáв-
шіеся повúнны за то сѵ́дѵ, по прáвиламъ церкóвнымъ и по закóнамъ грáждáнскимъ.

Женúхъ Подпоручикъ Василій Павловичъ
Постниковъ

Невѣста Инна Виссаріонова Зворова

Порѵ́чúтели по женúхѣ: Поручикъ Константинъ Константиновичъ
Врагамирскій
8 батареи 6 артиллерійской бригады
Барон Фонъ-Шильдеръ (Карлъ
Вольдемаровичъ).

по невѣстѣ: Подпоручикъ Осовецкой
крѣпостной артиллеріи
Подпоручикъ Осовецкой крѣпостной артиллеріи
роты Федоровъ

Производúлъ Ѳбыскъ:
Священникъ Михаилъ Ивановскій
Діаконъ Александръ Каминскій.

Опредѣленіемъ Святѣйшаго Правительствующаго Сѵнода (Ѵказъ Св. Сѵнода
4 декабря 1904 года за №12275) брачный сей договоръ вслѣдствіе прекращенія
взаимнаго Подданства, съ дозволеніемъ Инѣ Виссаріоновой Зворовой вступить въ новый бракъ (Гродненскій Духовный Консисторіи отъ 21 декабря
1904 года за №10379). —

Ѳбыскъ брачный. №3.

1897 года Января двадцатого (20) дня. По ѵ́казѣ ег̀ѡ
імперáторскагѡ величества Бѣлостокской Соборной
Свято-Николаевской церкви

священно-и-церковнослѵ́жúтели произвóдúли Ѳбыскъ ѡ желáющихъ вступúть въ брáкъ,
и ѡказáлось слѣдѵ́ющее: а) Женúхъ Крестьянинъ Гродненской губерніи,
Бѣлостокскаго ѵ́зда, Южновецкой волости, Туросньскаго
Костельнаго ѡбщества, деревни Туросни-Костельной Ѳеодоръ Лаврентьевъ Игнатюкъ, Рим-
ско-Католическаго вѣроисповѣданія -
жúтельствѵ́етъ въ городѣ Бѣлостокѣ.

б) Невѣста Крестьянка Гродненской губерніи, Бѣлостокскаго ѵ́зда,
Южновецкой волости, Левицковскаго ѡбщества, деревни Ромейки Марія Ивановна
Габрiель, Православнаго вѣроисповѣданія.
жúтельствовала донынѣ въ городѣ Бѣлостокѣ.

г) Вѡзрастъ къ сѵ́пружествѣ úмѣѵ́тъ совершéнный, а úменно: женúхъ д-е-в-я-
н-а-д-ц-а-ть (19) лѣтъ; а невѣста д-е-в-я-т-н-а-д-ц-а-т-и (19) лѣтъ,
и ѡба находятся въ здрáвомъ ѵ́мѣ. д) Родства между нúми дѵ́ховнагѡ, нúи плот-
скáгѡ родства и свойства, возбранúющагѡ по ѵ́становлéнію св. цéркви брáка, никакóгѡ
нѣтъ. е) Женúхъ х-о-л-о-с-т-ъ
, а невѣста д-ѣ-в-и-ц-а
ѕ) Къ бракосочетáнію приступáютъ ѻни по своемѹ взаúмномѹ согласію и желáнію, а не
по принѵ́жденію, и на то úмѣѵ́тъ словесное подтвержденіе своих
родныхъ.

з) По троекрáтномѹ ѡглашéнію, сдѣланномѹ въ ѡзначéнной цéркви, 6, 12 и 19
сего Января мѣсяца 1897 года.
препáтствій къ семѹ брáкѹ никакóгѡ никѣмъ не ѡбнáружено. и) Для ѵ́достовѣренія без-
препáтственности сегѡ брáка представляются пúсьменные докѵ́мéнты: Женúхъ, 1) Вы-пись
изъ Метрической книги Туросньскаго Римско-Католическаго костела о рождéнии и крещении, выданная отъ 1897 года 19 Января за №4, Свидѣ-
тельство Бѣлостокскаго Р-Католическаго костела отъ 1897 года 19 Января
за №114; Постановленіе Южновецкаго Волостнаго правленія
отъ 1897 года Января 8 дня за №15 Паспортъ, выданный Южновецкимъ Волостнымъ
Правленіемъ, отъ 1896 года Сентября 23 дня за №161; Невѣста: Паспортъ, выданный
Южноволужскаго Волостнаго правленія отъ 1896 года Октября 19 дня за №193;
крещена въ Бѣлостокскомъ Соборѣ 19 Іюня 1877 года. -

д) Посемъ бракосочетáніе ѡзнáченныхъ лúцъ предположенò совершúть въ вышеѵпо-
мянѵтой Свято-Николаевской Соборной
церкви, сегѡ двадцатаго (20) января
въ ѹзаконéнное врéмя, при посторóнникъ свидѣтеляхъ. ї) Что всѣ показанное здѣсь ѡ
женихѣ й невѣстѣ справедлúво, въ тóмъ ѹдостовѣряютъ своéю пóдписью какъ óни сáми,
такъ й по кáждомъ порýчúтели, съ тѣмъ, что éсли что ѡкáжется лóжнымъ, тò подписáв-
шіеся повúнны за тò сýдъ, по прáвиламъ церкóвнымъ й по закóнамъ граждáнскимъ.

Женúхъ Ѳéодоръ Лаврентьевъ Игнатюкъ.

Невѣста Марія Ивановна Габрієль, а за неграмотную
невѣсту расписался мѣщанинъ города Гродно
нвл Иванъ Никофимовичъ Рудницкій

Порýчúтели по женúхѣ: мѣщанинъ города Бѣлостока
Лаврентій Фомичъ Веверъ, и мѣщанинъ за-
мужняго города Василькова Фимеонъ Нико-
лаевичъ Радзишевскій, а за неграмотнаго
по просьбѣ расписался мѣщанинъ города Гродно
Иванъ Никофимовичъ Рудницкій

_____ по невѣстѣ: Крестьянинъ Гродненской губер-
Бѣлостокскаго ѹезда, волости Крицковской, де-
горнощак Петръ Антоновъ Малевскій, а за его
неграмотнаго, равно и за себя расписался мѣщанинъ
города Гродно Иванъ Никофимовичъ Рудницкій

Производúлъ Óбыскъ: Бѣлостокскаго Свято-Николаевскаго
Собора, Священникъ Мúхаилъ Пóповскій
Дíаконъ Алéксандръ Калишевскій.

24.

Óбыскъ брáчный. №-й

1897 гóда января двадцать шéстаго днá. По ѹкáзѹ éгѡ
імперáторскагѡ вéличества Бѣлостокскóй Св.
Николаевской соборной церкви

свящéнно-й-церковнослѹжúтели производúли Óбыскъ ѡ желáющихъ вступúть въ брáкъ,
й ѡказáлось слéдѹющее: а) Женúхъ Крестьянинъ Гродненской губерніи Бѣлостокскаго ýезда, Городской волости, села Новой-Воли, Іоаннъ Михайловъ Боровскій, православнаго вѣроисповѣданія. –

жúтельствѹетъ въ г. Бѣлостокѣ.

б) Невѣста Вдова Вспáхнаго рядóваго Емилія Семенóвна-Войцехóвичъ, римско-кáтолическаго вѣроисповѣданія. –

жúтельствовала донынѣ въ г. Бѣлостокѣ.

г) Возрáстъ къ сѹпрýжеству úмѣютъ совершéнный, а úменно: женúхъ т-р-и-д-ц-а-т-и т-р-е-х-ъ лѣтъ: а невѣста т-р-и-д-ц-а-т-и д-в-у-х-ъ лѣтъ,
й óба нахóдятся въ здрáвомъ ýмѣ. д) Родствá между нúми дýховнаго, или плотскáго родствá й свóйства, возбранúющаго по ýстановлéнію св. цéркви брáкъ, никакóго
нѣтъ. е) Женúхъ н-е-р-в-а-ш-ъ б-р-а-к-о-м-ъ
—" —" — , а невѣста в-т-о-р-а-м-ъ б-р-а-к-о-м-ъ.
ё) Къ бракосочетáнію присту́плютъ óни по своéмъ взáимномъ согласíю й желáнію, а не
по принýжденію, й на тò úмѣютъ Словесное позволение своих родных?

з) По троекрáтномъ ѡглашéніи, сдѣланномъ въ ѡзнáченной цéркви, 12, 19 и 26-го января 1897-го года.

препáтствíя къ семъ брáкѣ никакóго никѣмъ не ѡбнáружено. и) Для ýдостовѣренія безпрепáтственности сегѡ брáка представля́ются пúсьменные докýмéнты: Выписка-Послужной
книжка, отъ 11-го Мая 1896г. За №-33 изъ Городск. Бѣлост. Прав.-Свидѣтельство о бракѣ, по
исполнении воинской повинности, Бессрочное отъ 9-го Ноября 1894г. За №-2481-м. —
Свидѣтельство Священника Новоселковской церкви, отъ 19-го Января 1897-го года
За №-10-м. – Невѣста: – Метрическое выписное о смерти и погребеніи 1-го
сентября мужа Михаила Войцеховича отъ 5-го Января 1897г. За №-25-м и
Удостовѣреніе Пристава г. Бѣлостока, отъ 23 Января 1897г. За №-91-м. —

Д) Посемъ бракосочетáніе ѡзнáченныхъ лúцъ предположенò совершúть въ вышеѡпомянѹтой Б-л-а-г-о-с-т-о-в-с-к-о-й М-и-к-о-л-а-е-в-с-к-о-й с-о-б-о-рной

цéркви, сегѡ двадцать шестаго (26) Января 1897 года. –

въ ѹзаконéнное врéмя, при посторóнникъ свидѣтеляхъ. Ї) Что всѣ показанное здѣсь ѡ женúхъ и невѣстѣ справедлúво, въ тóмъ ѹдостовѣрúютъ своéю пóдписью какъ óни сáми, такъ и по каждомъ порѹчúтели, съ тѣмъ, что éсли что ѡкáжется лóжнымъ, то подписáвшіеся повúнны за то ѹдъ, по прáвиламъ церковнымъ и по закóнамъ граждáнскимъ.

Женúхъ крестьянинъ села Новой воли Городокской волости
Бѣлостокскаго ѹзда

Иванъ Яковлевичъ Боровской

Невѣста вдова запасного рядового Емилія Семеновна Войцеховичъ
а зане неграмотную по личной просьбѣ расписался
крестьянин Городокской волости села Ново-воли Василий
Михайловичъ Боровского

Порѹчúтели по женúхѣ: Мѣщанинъ города Бѣлостока
Петръ Андреевичъ Остапчъ, а за его неграмотного, равно и за себя расписался крестьянин Гавриловской волости, деревни Залѣсье Викторъ Иванович Ярошевичъ

по невѣстѣ: Крестьянин Бѣлостокского ѹзда Бѣлостокской волости, дер. Цна-
токъ Константинъ Францевъ Соболевскій
и крестьянинъ Бѣлостокского ѹзда, Городокской волости, села Ново-воли Семенъ
Семеновичъ Боровской

Производúли ѾБЫСКЪ: Бѣлостокскаго Никольскаго Собора
Священникъ Михаилъ Поликарповъ
Псаломщикъ Алексáндръ Каминскій
Псаломщикъ Стефанъ Щуровскій.

Холмской Сѵнодальной Типографіи

25.

ÓБЫСКЪ БРÁЧНЫЙ. №5-й

= 189⁶⁄₉₇ = года мúсяца Января двадцать шестаго 26 днѧ. По ѹкáзѹ ѐгѡ
імперáторскагѡ вели́чества Бѣлостокской Никольской Соборной
церкви. –

священно-и-церковнослѹжúтели пронзводúли Óбыскъ ѡ желáющихъ вступúть въ брáкъ, и ѡказáлось слѣдѹющее: а) Женúхъ Крестьянинъ деревни Завадъ Хорощанской волости, Бѣлостокскаго ѹзда, Гродненской губерніи, Божій Францевъ Соболевскій Православнаго вѣроисповѣданія. –

жúтельствѹетъ въ г. Бѣлостокѣ.

б) Невѣста Крестьянка деревни Клепáчей Бѣлостокской волости, Бѣлостокскаго ѹзда, Гродненской губерніи, Маріи Матѳѣевна Васевичъ, Православнаго вѣроисповѣданія. –

жúтельствовала донúнѣ въ д. Клепачах.

в) Вóзрастъ къ сѹпрѹжествѹ úмѣютъ совершéнный, а úменно: женúхъ д-в-а-д-ц-а-т-и ш-е-с-т-и лѣтъ: а невѣста в-о-с-е-м-н-а-д-ц-а-т-и лѣтъ, и Óба находáтся въ здрáвомъ ѹмѣ. д) Родствá между нúми дѹховнагѡ, úли плотскáгѡ родствá и свойства, возбранúющагѡ по ѹстановлéнію св. цéркви брáка, никакóгѡ нѣтъ. е) Женúхъ п-е-р-в-а-г-о б-р-а-ч-н-а-г-о, а невѣста п-е-р-в-а-г-о б-р-а-ч-н-а-г-о.

ѕ) Къ бракосочетáнію приступáютъ Óни по своемѹ взаúмному согласію и желáнію, а не по принѹжденію, и на тò úмѣютъ сыновнее попеченіе своих родителей.

з) По троекрáтномѹ ѡглашéнію, сдѣланномѹ въ ѡзнáченной цéркви, 6, 13 и 19-го Января 1897 года. –

препáтствія къ семѹ брáкѹ никакóгѡ никѣмъ не ѡбъявлено. и) Для ѹдостовѣренія безпрепáтственности сегѡ брáка представля́ются пúсьменные докумéнты: Женихъ-Свидѣтельство о родах из Полицейской управы отъ 1-го Ноября 1893 года За №2813
свидѣтельство Священника Тайницкой церкви, отъ 23 Января 1897г. За №72
Невѣсты-Паспортъ Бѣлостокскаго Вол. Управ., отъ 22 Января 1897г. За №31
(Приход. Бѣлостокскаго Собора).

Обыскъ брачный. №6

1897 года месяца Февраля втораго /2/ дня. По указу Его Императорскаго Величества Белостокскаго Никольскаго Собора церкви

священно-и-церковнослужители производили обыскъ о желающихъ вступить въ бракъ, и оказалось следующее: а) Женихъ Крестьянинъ Гродненской губерніи Белостокскаго уезда, Завадской волости деревни Завадъ Хорощанской Козіи ~~Гавріилъ~~ Григорій Иванов Жилого къ Православнаго вероисповеданія.

жительствуетъ въ г. Белостокѣ

б) Невеста Крестьянка Сокольскаго уезда Гродненской губ. деревни Яновщизна Екатерина Антоновна Сокольская православнаго Римско-Католическаго костела.

жительствовала донынѣ въ г. Белостокѣ.

в) Возрастъ къ супружеству имѣютъ совершенный, а именно: женихъ двадцать четырехъ лѣтъ: а невеста двадцать лѣтъ, и Оба находятся въ здравомъ умѣ. д) Родства между ними духовнаго, или плотскаго родства и свойства, возбраняющаго по установленію св. церкви бракъ, никакого нѣтъ. е) Женихъ первымъ браком, а невеста первымъ браком.

ж) Къ бракосочетанію приступаютъ Они по своему взаимному согласію и желанію, а не по принужденію, и на то имѣютъ согласіе своихъ родственниковъ

з) По троекратному оглашенію, сдѣланному въ означенной церкви, 19-го 26-го Января и 2-го Февраля 1897г. -

препятствія къ семъ бракъ никакого никѣмъ не объявлено. и) Для удостовѣренія безпрепятственности сего брака представляются письменные документы: Женихъ - о паспорте отъ 20 Ноября 1896 года за №824. кб свидетельство о явке для исполненія воинской повинности Белостокскаго Уѣзднаго по воинской повинности Присутствія отъ 2 Января 1897 года за №3. Невѣста: о паспорте отъ 2 Января 1895 года за №87-мъ кб. Свидетельство Настоятеля Сокольскаго Костела отъ 1 Января 1897 г. за №2; жениха: свидетельство Крынской церкви отъ 2 Января

д) Посемъ бракосочетаніе означенныхъ лицъ предположено совершить въ вышеупомянутой Белостокской Никольской Соборной церкви, сего двадцать шестаго /26/ Января 1897г. -

въ узаконенное время, при посторонних свидѣтеляхъ. і) Что все показанное здѣсь о женихѣ и невѣстѣ справедливо, въ томъ удостоверяютъ своею подписью какъ Они сами, такъ и по каждомъ поручители, съ тѣмъ, что если что окажется ложнымъ, то подписавшіеся повинны за то судъ, по правиламъ церковнымъ и по законамъ гражданскимъ.

Женихъ крестьянин деревни Завадъ Хорощанской волости Белостокскаго уезда Данилій Францев Сологубко

Невѣста кр. д. Клепаши Марія Матвеева Раевская, а за неграмотную полячкой просьбу росписуется Матвѣ Заленская

Поручители по женихѣ: кр. д. Завадъ Хорощанской волости: Тимофей Устинов Матвѣев Залевск

по невѣстѣ: кр. д. Полищаки Юхновецкой волости Иванов Буйковскій и кр. д. Завадъ Хорощанской волости росписались за неграмотныхъ Буйковскаго Виногра Сологубко

Производилъ Обыскъ: Белостокскаго Никольскаго Собора Священникъ Михаилъ Покацаловскій Псаломщикъ Степанъ Щеголевскій.

варь, 1897 года за №17.

д) Посемъ бракосочетáніе ѡзначенныхъ лúцъ предположено совершúть въ вышеѡпомя́нытой Вятскостокской Соборной Николаевской

цéркви, сегѡ второго Февраля 1897 года

въ ѹ́законéнное врéмя, при посторóнних свидѣ́телхъ. е) Что всѣ́ показанное здѣ́сь ѡ женихѣ́ й невѣ́стѣ справедли́во, въ то́мъ ѹ́достовѣря́ютъ своéю по́дписью ка́къ о́ни са́ми, та́къ й по ка́ждомъ порѹ́чúтели, съ тѣ́мъ, что е́сли что ѡка́жется ло́жнымъ, то́ подписа́вшіеся пови́нны за то́ сѹ́дъ, по пра́вúламъ церко́внымъ й по зако́намъ граждáнскимъ.

Женúхъ Георгій Игнатьевъ Климовъ Халоста

Невѣ́ста Ефросинья Антоновна Ефремовская, а ва ме мера — ломную по ея личной просьбѣ росписа́лся Крестьянинъ деревни Шеломовки Ефремовскаго ѹ́езда, Тро́ицкой гѹбéрніи и ѹ́ѣзда Бѣлевскій

Порѹ́чúтели по женúхѣ: Крестьянинъ деревни Ситрова Ефремовскаго ѹ́езда Острогорской волости Тро́ицкой гѹбéрніи Александръ Петровъ Ивановскій и Крестьянинъ Ѳедо́ровъ Владимiръ Ивановъ Ка́шкинъ, а ва нихъ неграмотныхъ по ихъ личной просьбѣ и росписѹ́ѣ поля Ефимовъ Бѣлевскій

по невѣ́стѣ: Крестьянинъ деревни Журинъ Новгородскаго ѹ́езда, Минéрской гѹбéрніи Иванъ Захаровъ Вягинъ, а ва него неграмотнаго, а равно и за себя росписа́лся Крестьянинъ деревни Ковалевъ Вафилуровской волости Вятскаго ѹ́езда Иванъ Бернадскій сынъ Юлиановъ

Производúли ѻ́быскъ: Вятскостокскаго Свято-Николаевскаго Собора Настоятель, протоiерей Павелъ Зеленскій. — Ѳемолюбивый Степанъ Щурковскій.

Вятской Синодальной Типографіи

ѺБЫСКЪ БРА́ЧНЫЙ. №7

27

1897 года мéсяца Февраля втораго /2/ днѧ. По ѹ́казѹ ѐгѡ ïмпера́торскагѡ вели́чества Вятскостокской Николаевской Соборной церкви

свящéнно-ц̈церковнослѹ́жúтели производúли ѻ́быскъ ѡ желáющихъ вступúть въ бракъ й ѡказáлось слѣ́дѹющее: а) Женúхъ Унтеръ-офицеръ Осовецкой крѣпостной Жандармской Команды Илья Васильевъ Курило, Православнаго вѣроисповѣданія.

жúтельствѹетъ въ Осовецкой крѣпости.

б) Невѣ́ста Мѣщанка города Ѳедо́рова Анисимова Ивановна Разбивановская, Православнаго вѣроисповѣданія. —

жúтельствовала донынѣ въ г. Вятскостокѣ

г) Во́зрастъ къ сѹпрѹ́жествѹ и́мѣ́ютъ совершéнный, а и́менно: женúхъ тридцать — лѣ́тъ: а невѣ́ста двадцать пять лѣ́тъ, й о́ба нахо́дятся въ здра́вомъ ѹ́мѣ. д) Ро́дства́ между ни́ми дѹхо́внаго, и́ли плотскáго родства́ й свойства́, возбранúющаго по ѹ́становлéнію св. цéркви бракъ, никако́го нѣ́тъ. е) Женúхъ первымъ бракомъ, а невѣ́ста первымъ бракомъ

ж) Къ бракосочетáнію приступа́ютъ о́ни по своемѹ взаúмномѹ согла́сію й желáнію, а не по принѹжденію, й на то́ и́мѣ́ютъ согласіе своихъ родственниковъ и начальства.

з) По троекра́тномѹ ѡглашéнію, сдѣ́ланномѹ въ ѡзначенной цéркви, 19-го 26 января и 2-го Февраля. —

препя́тствія къ семѹ́ бра́кѹ никако́го никѣ́мъ не ѡбъя́влено. и) Для ѹ́достовѣре́нія безпрепя́тственности сегѡ бра́ка представля́ются пúсьменные докѹме́нты: Женúха — а) Ка́нцелярiею Тро́ицкагѡ Губернскагѡ Жандармскагѡ Управленія отъ 28 января 1897 года за №60; невѣ́ста: а) паспортъ Тро́ицкой Мѣщанской Управы отъ 4 Ноября 1895 года за №2971-мъ; б) Ѹдостовѣреніе тогожъ Управы отъ 18 января 1897 года за №101-мъ и в) метрическая выпись изъ Ѳедо́ровской церкви отъ 2 Ноября 1895 года за №106-мъ о рожденіи.

Д) Посемъ бракосочетáніе ѡзнáченныхъ лúцъ предположено совершúть въ вышеѡпомянѹтой Вознесенской Соборной Николаевской церкви, сегѡ второго Февраля 1897 гоѳ въ ѹзаконéнное врéмя, при посторóнникъ свидѣтеляхъ. Ѕ) Что всѣ показанное здѣсь ѡ женихѣ и невѣстѣ справедлúво, въ тóмъ ѹдостовѣряю́тъ своéю пóдписью какъ óни сáми, такъ и по каждомъ порѹчúтели, съ тѣмъ, что éсли что ѡкáжется лóжнымъ, то подписáвшíеся повúнны за то сѹдѹ, по прáвиламъ церкóвнымъ и по закóнамъ грáжданскимъ.

Женúхъ Унтеръ офицеръ Осовецкой крепостной Инженерной команды Юлій Васильевичъ Курнат

Невѣста Антонина Ивановна Дѣвоновская

Порѹчúтели по женúхѣ: Унтеръ офицеръ Осовецкой крепостной Инженерной команды Иванъ Алексѣевъ Пугачъ и крестьянинъ д. Кончаны Мядельской волости Гродненскаго уѣзда Михаилъ Николаевъ Садовничій

_____ по невѣстѣ: кр. д. Вроцень Лѣсницкой волости Гомельскаго уѣзда Петръ Антоновъ Стрижевскій мѣщанинъ г. г. Суража Бобруйскаго Болеславъ Тарловъ Гускowski сынъ Томашовъ Іоанновъ юношескій

Производúлъ ѻбыскъ: Священникъ Благовѣщенскаго собора Михаилъ Пѣшкевичъ

Діаконъ Александръ Камшевичъ.

ѺБЫСКЪ БРА́ЧНЫЙ. №8

1897 года Февраля мѣсяца второго дня. По ѹка́зѹ Его Императóрскаго Вели́чества Вознесенской Соборной Николаевской церкви

священно-и-церковнослѹжúтели производúли ѻбыскъ ѡ желающúхъ вступúть въ бракъ и ѹказáлось слѣдѹющее: а) Женúхъ Крестьянинъ селенія Ковалевщизна Мядельскаго уѣзда, Ломжинской губерніи, Николай Ивановъ Кравцевичъ, Православнаго вѣроисповѣданія

жúтельствѹетъ въ г. Вознесенскѣ

б) Невѣста дочь заштатнаго псаломщика Александро-Невской церкви Вознесенскаго Института Благородныхъ Дѣвицъ, Елена Петровна Соколовская, Православнаго вѣроисповѣданія

жúтельствовала донúнѣ въ г. Вознесенскѣ.

г) Возрастъ къ сѹпрýжеству úмѣютъ совершéнный, а úменно: женúхъ двадцать шесть лѣтъ: а невѣста двадцать семь лѣтъ, и Óба находя́тся въ здрáвомъ ѹмѣ. д) Родствá между нúми дѹхóвнаго, úли плотскáго родствá и свóйства, возбранúющаго по ѹстановлéнію св. цéркви брáкъ, никакóго нѣтъ. е) Женúхъ первымъ бракомъ, а невѣста первымъ бракомъ

ж) Къ бракосочетáнію приступúли Óни по своемъ взáимномъ согласíю и желáнію, а не по принýжденію, и на то úмѣютъ согласіе своихъ родителей.

з) По троекрáтномъ ѡглашéнію, сдѣланномъ въ ѡзначенной цéркви, 19-го 26-го Января и 2-го Февраля 1897 года. —

препáтствія къ семъ брáкъ никакóго никѣмъ не ѡбъявлено. и) Для ѹдостовѣренія безпрепáтственности сегѡ брáка представля́ются пúсьменные докýмéнты: Женихъ о/ Убостовѣреніе волости отъ 28 Января 1897 года за №171. о Копіи метрической выписи изъ книги Мядельской церкви о рожденіи отъ 28 Января 1897 года Невѣста: Метрическая выпись изъ книги Вознесенской Второклассной Александро-Невской церкви о рожденіи отъ 1-го Марта 1885 года за №5.

Обыскъ брачный. №9.

29

1895 года января двадцать 9. дня. По указу Его Императорскаго Величества Белостокской Николаевской соборной церкви,

священно-и-церковнослужители производили обыскъ о желающихъ вступить въ бракъ и оказалось слѣдующее: а) Женихъ Поручикъ 61го пѣхотнаго Владимірскаго полка Людвикъ Антоновичъ Котинскій, Лютеранскаго вѣроисповѣданія. –

жительствуетъ въ г. Бѣлостокѣ. –

б) Невѣста Мѣщанка города Бѣлостока Александра Петрова с лов, православнаго вѣроисповѣданія. –

жительствовала донынѣ въ г. Бѣлостокѣ.

г) Возрастъ къ супружеству имѣютъ совершенный, а именно: женихъ тридцать одинъ годъ: а невѣста двадцать одинъ годъ, и Оба находятся въ здравомъ умѣ. д) Родства между ними духовнаго, или плотскаго родства и свойства, возбранающаго по установленію св. церкви бракъ, никакого нѣтъ. е) Женихъ не былъ женатъ, а невѣста не была замужемъ. —
—" — , а невѣста не была замужемъ.
ё) Къ бракосочетанію приступаютъ Они по своемъ взаимномъ согласію и желанію, а не по принужденію, и на то имѣютъ имѣютъ разрѣшеніе своего Начальства, а Невѣста братское позволеніе своихъ родственниковъ. –

ж) По троекратномъ оглашеніи, сдѣланномъ въ означенной церкви, 26го января, 2го и 9го Февраля 1895 года. –

препятствія къ семъ бракѣ никакого никѣмъ не объявлено. и) Для удостовѣренія безпрепятственности сего брака представляются письменные документы: Женихъ - Удостовѣреніе Командира полка, отъ 20 января 1895 года за №. 536го: Невѣста - Удостовѣреніе Бѣлостокской Мѣщанской Управы, отъ 25 января 1895 года за №. 92го. —

д) Посемъ бракосочетаніе означенныхъ лицъ предположено совершить въ вышеупомянутой Бѣлостокской Соборной Николаевской

церкви, сего второго Февраля 1895 года.

въ узаконенное время, при посторонникъ свидѣтеляхъ. з) Что все показанное здѣсь о женихѣ и невѣстѣ справедливо, въ томъ удостовѣряютъ своею подписью какъ Они сами, такъ и по каждомъ поручители, съ тѣмъ, что если что окажется ложнымъ, то подписавшіеся повинны за то судъ, по правиламъ церковнымъ и по законамъ гражданскимъ.

Женихъ Православнаго вѣроисповѣданія Людвикъ Антоновичъ Котинскій

Невѣста Елена Петрова Соколовская

Поручители по женихѣ: Мѣщане города Бѣлостока: Константинъ Андреевъ Бонецкій и Францъ Карловичъ Гольцедерманъ.

по невѣстѣ: Мѣщане города Бѣлостока: Казиміръ Михайловъ Олендзкій и Осипъ Петровъ Будревичъ

Производили Обыскъ: Бѣлостокскаго Собора Николаевскаго Настоятель Протоіерей Павелъ Зеленскій. Пономарь Степанъ Щербовскій.

д) Посемъ бракосочетáніе ѡзначенныхъ лúцъ предположено совершúть въ вышеѵпо-
мянѵтой Б-л-а-г-о-с-т-о-к-о-в-о-й Н-и-к-о-л-а-е-в-с-к-о-й соборной

церкви, сегѡ девятаго (9) февраля 189⅔ года. -

въ ѹзаконéнное врéмя, при посторóнних свидѣтелях. ї) Что всѣ показанное здѣсь ѡ
женихѣ й невѣстѣ справедлúво, въ тóмъ ѹдостовѣряютъ своéю пóдписью какъ óни сáми,
тáкъ й по кáждомъ порѵчúтели, съ тѣмъ, что éсли что ѡкáжется лóжнымъ, то подписав-
шíеся повúнны за то сѵдѵ, по прáвиламъ церковнымъ й по закóнамъ грáжданскимъ.

Женúхъ Людвикъ Янковичъ Вотинъ, холостъ

Невѣста Александра Петровна Мисъ Дэвина

Порѵчúтели по женúхѣ: Поручикъ 6 пех. Владимірскаго
полка Давидъ Давидовичъ Тиммерманъ.
Подпоручикъ 61го пех. Владимірскаго полка Георгій Игнатье-
вичъ Громаковъ

——— по невѣстѣ: Прапорщикъ 61го Владимірскаго
полка Владимиръ Адамовичъ Янковскій.
61го пех. Владимірскаго полка Подпоручикъ
полка Савва Сергѣевичъ

Произвóдили ѻбыскъ: Благочестивой Николаевской соборной церкви
Настоятелемъ, Протоіереемъ Павелъ Великій. -
Діаконъ Александръ Каминскій. -

30

Ѻбыскъ брáчный. №10.

= 189⅔ =го года января девятаго дня. — днá. По ѹкáзѵ ѐго ѡ
íмперáторскаго вéличества Благочестивой Никольской соборной церкви,

священно-й-церковнослѵжúтели произвóдили ѻбыскъ ѡ желáющихъ вступúть въ брáкъ
й ѡказáлось слéдѵющее: а) Женúхъ Почтово-телеграфный чиновникъ 9 разряда
Благочестивой почтово-телеграфной конторы Романъ Петровичъ Вин-
кевичъ, православнаго вѣроисповѣданія. -

жúтельствѵетъ въ г. Благочестивѣ.

б) Невѣста Мещанка епископства Ѳеофúпольскаго Кременецкаго уѣзда, Волын-
ской губерніи, Maрія Сильвестровна Арцишевичъ, православнаго вѣроис-
повѣданія. -

жúтельствовала донынѣ въ г. Благочестивѣ.

г) Вóзрастъ къ сѵпрýжеству íмѣютъ совершéнный, а íменно: женúхъ д-в-а-д-ц-а-
т-и п-я-т-и лѣтъ: а невѣста д-в-а-д-ц-а-т-и п-я-т-а-рр- лѣтъ,
й óба нахóдятся въ здрáвомъ ѹмѣ. д) Родствá между нúми дѵхóвнаго, íли плот-
скаго родствá й свóйства, возбранúющаго по ѹстановлéнію св. церкви брáкъ, никакóго
нѣтъ. е) Женúхъ н-е- р-в-а-т-ъ - б-р-а-к-о-м-ъ.
——" ——, а невѣста н-е-р-в-а-т-ъ б-р-а-к-о-м-ъ.
ѕ) Къ бракосочетáнію приступáютъ óни по своемъ взаúмномъ согласíю й желáнію, а не
по принѵжденію, й на то íмѣютъ имѣютъ разрѣшеніе своего Начальства, а
Невѣста устное позволеніе своихъ родителей. -

По троекрáтномъ ѡглашéніи, сдѣланномъ въ ѡзначенной церкви, 26го января, 2го и
9го февраля 189⅔ года. -

препúтствія къ семѵ брáкѵ никакóго никѣмъ не ѡбъявлено. и) Для ѹдостовѣренія без-
препúтственности сегѡ брáка представляются пúсьменные докѵмéнты: Женúха - свиде-
тельство Начальника Благочестивской Почтово-Телеграфной Конторы, отъ
4го февраля 1337г. за №1165го; Невѣста - Метрúческая выпúска о рождении
и крещеніи ея, отъ 20 мая 1890г. за №58 и удостовѣреніе Г. Пристава
города Благочестивы, отъ 6го февраля 1897 года за №1476го. —

Обыскъ брачный.

1897 года января двенадцатого дня. — Дня. По указу Его Императорскаго Величества Благовещенской Никольской Соборной церкви

священно-и-церковнослужители производили обыскъ о желающихъ вступить въ бракъ и оказалось слѣдующее: а) Женихъ Евангелий въ запасѣ 3 орпіи рядовой 6 роты 3-го стрѣлковаго Сувалковаго полка, изъ крестьянъ Гродненской губерніи и уѣзда, Великоберестовской волости, деревни Лапесъ, Григорій Николаевъ Андреевичъ, православнаго вѣроисповѣданія. —

жительствуетъ въ г. Благовѣщенскъ.

б) Невѣста Крестьянка Гродненской губерніи, Благовѣщенскаго уѣзда, Коронской волости, деревни Колбасинъ, Рахиль незаконнорожденная Кароль Янкелевна, римско-католическаго вѣроисповѣданія. —

жительствовала донынѣ въ г. Благовѣщенскъ.

в) Возрастъ къ супружеству имѣютъ совершенный, а именно: женихъ тридцати четырехъ лѣтъ: а невѣста двадцати трехъ лѣтъ, и оба находятся въ здравомъ умѣ. д) Родства между ними дозволеннаго, или плотскаго родства и свойства, возбраняющаго по установленію св. церкви браки, никакого нѣтъ. е) Женихъ не женатъ, вдовецъ, а невѣста не замужемъ, вдова. ё) Къ бракосочетанію приступаютъ они по своемъ взаимномъ согласію и желанію, а не по принужденію, и на то имѣютъ сыновнее позволеніе своихъ родителей.

з) По троекратномъ оглашеніи, сдѣланномъ въ означенной церкви, 19-го 26 января и 2-го февраля. —

препятствій къ семъ бракамъ никакого никѣмъ не объявлено. и) Для удостовѣренія безпрепятственности сего брака представляются письменные документы: Женихъ — Послужной списокъ за № 12/1339, Постригъ Всеволодовскаго Волостного Правленія отъ 5-го февраля 1897 г. За № 22-мъ, Свидѣтельство Кашинскаго Сельскаго Старосты отъ 5-го февраля 1897 г.; Невѣста — Метрическая выписка отъ 6 января 1897 г. За № 12-мъ, Крещеніе Коронскаго Волостного Правленія отъ 22 января 1897 г. За № 52-мъ, Паспортная книжка, выданная отъ того Правленія, отъ 29 Сентября 1896 г.

Женихъ Помощникъ Начальника Управленія Благовѣщенскаго Почтово-Телеграфнаго Округа Петръ Матвѣевичъ Витовъ. —

Невѣста Дѣвица Марія Сильвестровна Арламовичъ, девица. —

Поручители по женихѣ: Почтово-Телеграфный чиновникъ III разряда П. П. Комиссіи Адъютантъ Франтъ Соломоновичъ Байеръ, Коллежскій Асессоръ Отставной Унтеръ-Офицеръ Кременецкаго уѣзда Михаилъ Павловъ Андреевъ. —

по невѣстѣ: Мѣщанинъ гор. Брестъ-Литовскаго Гродненской губерніи Петръ Павловъ Андреевъ и мѣщанинъ мѣстечка Заблудова Гайдукевичскаго уѣзда, Осипъ Феликсовичъ Шимборскій. —

Производили обыскъ: Благовѣщенской Никольской Соборной церкви Священникъ Осодоръ Стефановъ. Діаконъ Александръ Касторскій. Псаломщикъ Степанъ Щербицкій.

Д) Посемъ брако-сочетáніе óзначенныхъ лúцъ предположено совершúть въ вышеóпомянýтой Б-л-г-о-с-т-о-в-к-о-й Н-к-о-л-а-е-в-с-к-о-й с-о-борной

церкви, сегó девятаго (9) февраля 1896 года.

въ óзаконéнное врéмя, при посторóнникъ свидѣтеляхъ. Ї) Что всѣ показанное здѣсь óженихъ и невѣстѣ справедлúво, въ тóмъ óдостовѣряютъ своéю пóдписью какъ óни сáми, такъ и по каждомъ порýчителя, съ тѣмъ, что éсли что óкажется лóжнымъ, то подписáвшіеся повúнны за то сýдъ, по прáвиламъ церкóвнымъ и по закóнамъ гражданскúмъ.

Женúхъ Крестьянинъ Гродненской губерніи города Волковыска Великo-Вересковской волости деревни Мисевичъ Григорій Ѳомúнъ Жирковскій, а за неумѣніемъ грамотнаго приложилъ личной профéсіи (роспись) оружéйный мастéръ 12 лейбгренадерскаго Кавказскаго полка Мúхаилъ Васúльевичъ Сазóновъ.

Невѣста Крестьянка деревни Роковаль Гродненской губерніи Волковыскаго уѣзда, Казанскаго незакóннорождéннаго Ѳеодóра Ѳомúна Ѳеодóрова, за неумѣніемъ по немощи грамотной расписался Кондýкторъ Полѣсской желѣзной дороги Петръ Васúльевъ Брúлинъ.

Порýчúтели по женúхѣ: Родные Ѳеодóровъ Ѳеодóровичъ Казанскаго полка унтеръ-óфицеръ Пётръ Семёновъ и унтеръ-óфицеръ того же полка Яковъ Стéпановъ Пúтовъ.

_____ по невѣстѣ: Оружéйный мастéръ 12 лейбгренадерскаго Кавказскаго полка Мúхаилъ Васúльевичъ Сазóновъ и Кондýкторъ Полѣсской желѣзной дороги Петръ Васúльевъ Брúлинъ.

Произвóдили óбыскъ: Вúленскаго Собóра
Óтецъ-протоіерей Михаúлъ Ѳéдоровскій
Псаломщúкъ Стéпанъ Щерви́нскій.

Типографія Свѣнтицкаго.

39.

Óбыскъ брáчный. №12

1896 года мéсяца февраля девятáго (9) дня. По óказу Его Імперáторскаго Вели́чества Виленскій Николаевскій Собóрной церкви,

священнúкомъ церковнослýжители произвóдили óбыскъ óжелающихъ вступúть въ брáкъ и óказалось слѣдýющее: а) Женúхъ Крестьянинъ Гродненской губерніи, Волковыскаго уѣзда, Новодворской волости, деревни Новодворы, Василій Кавéлинъ Мотóлка, православнаго вѣроисповѣданія.

жúтельствýетъ въ городѣ Вúленскомъ.

б) Невѣста Крестьянка Гродненской губерніи Волковыскаго уѣзда, Острогорской волости, деревни Вúлька, Пáулина Антóнова Лýцановская, римско-католическаго вѣроисповѣданія.

жúтельствовала донынѣ въ г. Вúленскомъ

г) Возрастъ ихъ сýпружествъ имѣютъ совершéнный, а именно: женúхъ двáдцать семь лѣтъ: а невѣста тридцать одúнъ годъ, а óба находáтся въ здрáвомъ умѣ. д) Родства между нúми дýховнаго, íли плотскáго родства и свóйства, возбранúющаго по установлéнію св. цéркви брáкъ, никакóго нѣтъ. е) Женúхъ первомъ брáкѣ, а невѣста вторúчномъ брáкѣ.

ж) По троекрáтномъ óглашéніи, сдѣланномъ въ óзначенной цéркви, 19, 26 января и 2 февраля.

препáтствія къ семý брáку никакóго никѣмъ не óбъявлено. з) Для удостовѣренія безпрепáтственности сегó брáка представлúлись пúсьменные докýменты: Отставной-паспортъ Новодворскаго Новостúнскаго правленія, отъ 29 Февраля 1896 г. За №34, Свидѣтельство Костёла Соколовской церкви, отъ 22 января 1896 г. За №14, Новости: Виленскія Кормúльскаго Костёла, отъ 21 января 1896 года и Паспортъ Острогорскаго Волостнáго правленія, отъ 1 февраля 1896 г. За №44.

д) Посемъ бракосочетáніе ѡзнáченныхъ лúцъ предположенò совершúть въ вышеѡпомянѹтой Б-л-г-о-с-т-о-в-к-о-й М-к-о-л-а-е-в-с-к-о-й соборной

цéркви, сегѡ девятаго дня (9) февраля 1897 года. —

въ ѹзаконéнное врéмя, при посторóнникъ свидѣтеляхъ. ї) Что всѣ показанное здѣсь ѡ женúхъ и невѣстѣ справедлúво, въ тóмъ ѹдостовѣряю́тъ своéю пóдписью какъ ѻни сáми, такъ и по кáждомъ порѹчúтели, съ тѣмъ, что éсли что ѡкáжется лóжнымъ, то подписáвшíеся повúнны за то сѹдѹ, по прáвиламъ церковнымъ и по закóнамъ грáжданскимъ.

Женúхъ Крестьянин Ѵфимен[illegible] губерніи, Сорокскаго ѹезда, деревни Новой, Василий Ни[illegible] лет, холостой

Невѣста Крестьянка Ѵфимен[illegible] губерніи Сорокскаго ѹезда, деревни Ст[illegible] девица, по ея мáлолѣтству отца [illegible] Крестьянин деревни Трости[illegible] Сорокскаго ѹезда, Ѵфимен[illegible] губерніи

Порѹчúтели по женúхъ: Крестьянин деревни Брезова Бѣлостокскаго ѹезда Гродненскаго губерніи Иван[illegible] за него неграмотнаго руку и за себя росписался Крестьянин деревни Трости[illegible], Сорокскаго ѹезда Павел[illegible]

по невѣстѣ: Крестьянин деревни Майки Острожскаго ѹезда Ломжинской губерніи Ѳомá Францевъ Лисецкій за него неграмотнаго руку и за себя росписался мѣщанин м. Ляхово, Сорокскаго ѹезда Гродненской губерніи Константин Николаевъ Донько

Производúли ѻбыскъ: Бѣлостокскаго Николаевскаго собора Священникъ Михаилъ Ѳѣдюковскій, Діаконъ Александръ Кашкевичъ — Псаломщикъ Степанъ Щуровскій.

ѺБЫСКЪ БРА́ЧНЫЙ. № 13

1897го года мѣсяца февраля девятаго (9) — дня. По ѹкáзѹ ѥгѡ імперáторскагѡ вели́чества Бѣлостокскаго Николаевскаго соборнаго церкви

священно-и-церковнослѹжúтели производúли ѻбыскъ ѡ желáющихъ вступúть въ брáкъ, и ѡказáлось слѣдѹющее: а) Женúхъ Мѣщанинъ города Бердичева Кіевской губерніи, Николай Адріановъ Борсовъ, православнаго вѣроисповѣданія. —

жúтельствѹетъ въ сем Малой Черняевкѣ, Бердичевскаго ѹезда, Кіевской губерніи. —

б) Невѣста Дѣвица отставнаго ѳейерверкера Михаила Григорьевскаго офицерскаго званія Евфимія Ѳомовская Федорецъ, она же Федоренко, православнаго вѣроисповѣданія. —

жúтельствовала донынѣ на ст., Старосельцы" 10. 3. XII. 10.

г) Возрастъ къ сѹпрýжествѹ úмѣютъ совершéнный, а úменно: женúхъ тридцати одного года лѣтъ; а невѣста двадцати одного года лѣтъ, и ѻба находя́тся въ здрáвомъ ѹмѣ. д) Родства́ между ѹми дѹхóвнаго, úли плотскáго родства́ и свойства́, возбраня́ющаго по ѹстановлéнію св. цéркви брáкъ, никакóго нѣтъ. е) Женúхъ первым браком, а невѣста первым браком. —

ж) Къ бракосочетáнію приступáютъ ѻни по своемъ взаúмномъ согласíю и желáнію, а не по принѹждéнію, и на то úмѣютъ словесное позволение своих родственников. —

з) По троекрáтномъ ѡглашéнію, сдѣланномъ въ ѡзначенной цéркви, 19го 26го Января и 2го Февраля 1897 года. —

препáтствія къ семѹ брáкѹ никакóго никѣмъ не ѡбъявлено. и) Для ѹдостовѣренія безпрепáтственности сегѡ брáка представля́ются пúсьменные докѹмéнты: Женихъ — Паспортъ Бердичевской Мѣщанской Управы отъ 18го октября 1896г. за №4748го. Свидѣтельство священника села Малой Черняевки отъ 1го Февраля 1897г. за №3го.

Невѣста — Метрическое свидѣтельство о рожденіи и крещеніи ея отъ 14го Сентября 1881г. за №41го. Подписка лицъ удостоверяющихъ ея личность отъ 18 Янв. 1897г. по свидѣтельствованіи Начальникомъ Бѣлост. отд. К. Ж. П. 4 сент. отъ 26го Января 1897г. за №61го. —

Ѳ) Посемѣ бракосочета́нїе ѡзна́ченныхъ ли́цъ предположено̀ соверши́ть въ вышеѵпо-
ма́нѵтой Б-л-о-с-т-о-к-о-в-с-к-о-й К-и-к-о-л-а-е-в-с-к-о-й с-о-б-о-р-н-о-й

це́ркви, сегѡ̀ девѧтаго (9) февраля 189⅞ года. –
въ ѹ́становленное вре́мя, при посторо́нних свидѣтеляхъ. ї) Что̀ всѣ показанное здѣсь ѡ̀
женихѣ и невѣстѣ справедли́во, въ то́мъ ѹ́достовѣря́ютъ свое́ю по́дписью ка́къ о́ни са́ми,
та́къ и по ка́ждомъ порѹ́чители, съ тѣмъ, что̀ е́сли что̀ ѡка́жется ло́жнымъ, то̀ подписав-
шїеся повинны за то̀ ѹ́дѣ, по пра́вилам церко́вным и по зако́нам гражда́нскимъ.

Жени́хъ Мѣщанин города Ворожбы, Кіевской губерніи Нико-
лай Ефимовъ Бусловъ холостъ –

Неве́ста Крестьянка села Стишковъ, Ворожбенскаго ѹѣзда,
Кіевской губерніи — Ефимія Ефимова Буслова –

Поръчи́тели по женихѣ: Крестьянин собственник
с. Стишковъ Ворожбенскаго ѹѣзда Иван
тарасовъ Демченко 2-й – Кіевскій губ.
и Мѣщанинъ Кіевской губерніи
Г. Ворожбы Северинъ Ивановичъ Смель-
яновъ

по невѣстѣ: Дворянин Николай Ан-
тоновичъ Зебальдъ Сѣверскаго Воронеж-
губерніи Александръ Михайловичъ Клитковскій

Производи́ли ѻ́быскъ: Бѣлостокской Никольской Соборной церкви
Священникъ Михаилъ Кѣшковскій
Псаломщикъ Степанъ Курицынъ.

Ѻ́БЫСКЪ БРА́ЧНЫЙ. № 12-й

= 189⅞ года января двѣнадцатаго (12) дня. По ѹ́казѹ̀ ѐгѡ̀
імпера́торскагѡ вели́чества Бѣлостокской Никольской Соборной
церкви,

свѧщенно-и-церковнослѹ́жи́тели произвели́ ѻ́быскъ ѡ̀ желаю́щихъ вступи́ть въ бра́къ,
и ѡказа́лось слѣ́дующее: а) Жени́хъ Помощникъ машиниста 5-го отдѣ-
ленія перевозки почтъ по Московско-Харьковской ли-
ніи, исповѣдующій Отца Петръ Евгеніевичъ Кириковъ, Православнаго ис-
повѣданія. –

жи́тельствѹ́етъ въ г. Москвѣ. –

б) Неве́ста Дочь Коллежскаго Ассесора Елисавета Владиміровна Тере-
хова, Православнаго исповѣданія. –

жи́тельствовала донына́ѣ въ г. Бѣлостокѣ.

г) Во́зрастъ къ сѹпрѹ́жествѹ́ и́мѣ́ютъ совершѣ́нный, а и́менно: жени́хъ д-в-а-д-ц-а-т-и п-я-т-и лѣ́тъ: а невѣ́ста д-в-а-д-ц-а-т-и о-д-н-о-г-о лѣ́тъ,
и о́ба нахо́дятся въ здра́вомъ ѹ́мѣ́. д) Родства́ между ни́ми дхо́внагѡ, и́ли плот-
ска́гѡ родства́ и свойства, возбраня́ющагѡ по ѹ́становле́нїю св. це́ркви бра́къ, никако́гѡ
нѣ́тъ. е) Жени́хъ т-е-р-в-а-м-ъ б-р-а-к-о-м-ъ. –
—"— —"— —, а невѣ́ста т-о-р-в-а-м-ъ б-р-а-к-о-м-ъ. –
ѕ) Къ бракосочета́нїю присту́пля́ютъ о́ни по своемѹ̀ взаи́мномѹ̀ согла́сїю и жела́нїю, а не
по принѹжде́нїю, и на то̀ и́мѣ́ютъ сего́дняшнее повѣщеніе своихъ родителей и опекуновъ. –

ѕ) По троекра́тномѹ̀ ѡглаше́нїю, сде́ланномѹ̀ въ ѹ́казанной це́ркви, 19-го 26-го января
и 2-го февраля 189⅞ года. –

препа́тствїя къ семѹ̀ бра́кѹ̀ никако́гѡ никѣ́мъ не ѡ̀бна́ружено. и) Для ѹ́достовѣре́нїя без-
препа́тственности сегѡ̀ бра́ка представля́ются пи́сьменные докѹме́нты: Женихъ-Свидѣтель-
ство 5-го отдѣла перевозки почтъ по Московскимъ дорогамъ Начальника, отъ 27-го ян-
варя 189⅞ г. за № 384, увольнительное свидѣтельство, отъ 27-го января 189⅞ года
за № 365-м и паспортная книжка, отъ 23-го декабря 1896 г. за № 4324-м. —
Невѣста: Метрическая выпись о рожденіи и крещеніи ея, отъ 12-го августа
1885 года за № 35 и свидѣтельство Начальника Уродненскаго Почтово-Те-
леграфнаго Округа, отъ 5-го февраля 189⅞ г. за № 2661-м. —

Обыскъ брачный. №: 15-й

=1895-го года сего числа февраля десятаго (10) — дня. По указу его Императорскаго величества Белостоковской Никольской соборной церкви

священно-и-церковнослужители производили обыскъ о желающихъ вступить въ бракъ, и оказалось слѣдующее: а) Женихъ Крестьянинъ Гродненской губерніи и уѣзда, Скидельской волости, деревни Вежницы, Иванъ Ивановъ Иванъ, Православнаго вѣроисповѣданія. —

жительствуетъ въ г. Белостоке.

б) Невѣста Русская подданная Ольга-Эмма Вильгельмова Оккартъ, Лютеранскаго вѣроисповѣданія. —

жительствовала донынѣ въ посадѣ Скидельскомъ Белостокскаго уѣзда. —

г) Возрастъ къ супружеству имѣютъ совершенный, а именно: женихъ тридцати лѣтъ: а невѣста тридцати лѣтъ, и оба находятся въ здравомъ умѣ. д) Родства между ними духовнаго, или плотскаго родства и свойства, возбраняющаго по установленію св. церкви бракъ, никакого нѣтъ. е) Женихъ первый, а невѣста первый
—,, —, а невѣста —
ж) Къ бракосочетанію приступаютъ они по своемъ взаимномъ согласію и желанію, а не по принужденію, и на то имѣютъ словесное повѣленіе своихъ родственниковъ

з) По троекратномъ оглашеніи, сдѣланномъ въ означенной церкви, 26 января, 2-го и 9-го февраля 1895 года. —

препятствія къ семъ бракѣ никакого никѣмъ не объявлено. и) Для удостовѣренія безпрепятственности сего брака представляются письменные документы: Выписка-Копія Скидельскаго Волостнаго правленія, отъ 5-го февраля 1895 г. за №: 18-мъ свидѣтельство священника Скидельской церкви, отъ 26 января 1895 г. за №: 10-мъ. Невѣнчальное свидѣтельство Пастора, отъ 7-го февраля 1895 г. за №: 138-мъ. —

д) Посемъ бракосочетаніе означенныхъ лицъ предположено совершить въ вышеупомянутой Белостокской Никольской Соборной церкви, сего десятаго (10) февраля 1895 года.

въ узаконенное время, при постороннихъ свидѣтеляхъ. і) Что все показанное здѣсь о женихѣ и невѣстѣ справедливо, въ томъ удостовѣряютъ своею подписью какъ они сами, такъ и по каждомъ поручители, съ тѣмъ, что если что окажется ложнымъ, то подписавшіеся повинны за то судъ, по правиламъ церковнымъ и по законамъ гражданскимъ.

Женихъ помощникъ начальника Московско Курско Харьковской линіи V отдѣленія перевозки почтъ по желѣзн. дор: Петръ Евгеніевичъ Кириловичъ

Невѣста Дочь Коллежскаго Асессора Елизавета Владимировна Шереховка Двѣ виды

Поручители по женихѣ: Почтово телеграфный Чиновникъ V разр. Белостокскаго Почтоваго Амт. Конторы Эдмундъ Францовичъ Вердони и Чиновникъ Антоновъ Осодоровичъ Францовскій —

——— по невѣстѣ: Надворный Совѣтникъ Антонъ Мирошкинъ Гавриловичъ Антоновъ. Коллежской Совѣтникъ Антонъ Андреевичъ Дейтеръ

Производили Обыскъ: Белостокской Никольской соборной церкви
Священникъ Ѳеодоръ Тѣлешовъ.
Діаконъ Александръ Каминскій.
Псаломщикъ Степанъ Изотовскій.

Д) Посемъ брачосочетáніе ѡзначенныхъ лúцъ предположено совершúть въ вышеѲпомянѲтой Б-л-о-с-т-о-к-о-в-ой Н-и-к-о-л-а-е-в-с-к-о-й Со-б-о-рной церкви, сегѡ 29 генваря/10/ февраля 1897 года.

Е) Что всѣ показанное здѣсь ѡ женихѣ и невѣстѣ справедлúво, въ томъ ѹдостовѣряютъ своéю пóдписью какъ Они сáми, такъ и по кáждомъ порѹчúтел, съ тѣмъ, что éсли что ѡкáжется лóжнымъ, то подписáвшіеся повúнны за то сѹдѲ, по прáвиламъ церковнымъ и по закóнамъ грáжданскимъ.

Женúхъ Крестьянинъ м. Сидрынской волости Шавель Иванов сынъ

Невѣста Крестьянка подданная Ея Величества: Елена Сигизмундова Эккартъ

Порѹчúтели по женúхѣ: Мещанин посада Рачки, Августовскаго ѹѣзда, Сувалскоѧ губерніи Иванъ Семеновъ Забелинскій и житель города Варшавы Францъ Ивановъ Визбекъ

_____ по невѣстѣ: Крестьянин деревни Вешелова Сокольскаго ѹѣзда Гродненской губерніи Осип Викентьев Славинскій и за неимѣніемъ печати равно и засвидѣтельствованія ѡбрядовой книги Ѹрядникъ Николай Ѳранцевичъ Сапинскій

Производúлъ Ѳбыскъ: Бúлостокскій Собора Священникъ Михаил Ковшовскій

Помощникъ Стефан Щурковскій.

Ѳбыскъ брачный. № 16 бис 36

1897-го года Мясоѣда Февраля четырнадцатаго/14/ дня. По ѹказѲ Его Императорскаго Величества в Бúлостокской Свято-Николаевской Соборной церкви.

Священно-церковнослѲжúтели произвоúли Ѳбыскъ ѡ желающихъ вступúть въ бракъ, и ѡказáлось слéдѲющее: А) Женúхъ Мещанин Гродненской губерніи, Бúлостокскаго ѹѣзда, мéстечка Хорощи Иоаннъ нерекрещенный Барановскій, Православнаго вѣроисповѣданія.

жúтельствѲетъ въ городѣ Бúлостокѣ.

Б) Невѣста Крестьянка Гродненской губерніи Сокольскаго ѹѣзда, Новодворской волости, деревни Куписка Анна Матвеевна Глиба, римско-Католическаго вѣроисповѣданія.

жúтельствовала донúнѣ въ городѣ Бúлостокѣ.

Г) Возрастъ къ сѲпрúжествѲ úмѣютъ совершéнный, а úменно: женúхъ двадцать семи (27) лѣтъ: а невѣста тридцать трехъ (33) лѣтъ, и Оба находятся въ здрáвомъ ѹмѣ. Д) Родства между нúми дѲхóвнаго, úли плотскáго родства и свойства, возбранúющаго по ѹстановлéнію св. цéркви брáка, никакóго нѣтъ. Е) Женúхъ — — —

Обыскъ брачный. №17½

37.

1897½ года января 14 дня. По указу Его Императорскаго Величества Благочинническая Никольская Соборная церкви. –

Священно-и-церковнослужители производили обыскъ о желающихъ вступить въ бракъ, и оказалось слѣдующее: а) Женихъ Уволенный въ запасъ армiи рядовой 101 пѣхотнаго Перемышльскаго полка изъ крестьянъ Гродненской губернiи Сокольскаго уѣзда, Зубрицкой волости, деревни Борковскаго Забор[illegible] Викентiевъ Предкъ православнаго вѣроисповѣданiя. —

жительствуетъ въ г. Бѣлостокѣ.

б) Невѣста Крестьянка Гродненской губернiи, Бѣлостокскаго уѣзда, Забѣлышевской волости, деревни Тѣсовлянъ, Ковальской законоучительницы Православнаго вѣроисповѣданiя. –

жительствовала донынѣ въ г. Бѣлостокѣ. –

г) Возрастъ къ супружеству имѣютъ совершенный, а именно: женихъ д-в-а-д-ц-а-т-ь в-о-с-ь-м-и лѣтъ: а невѣста т-р-и-д-ц-а-т-и д-в-у-х-ъ лѣтъ, и оба находятся въ здравомъ умѣ. д) Родства между ними духовнаго, или плотскаго родства и свойства, возбраняющаго по установленiю св. церкви бракъ, никакого нѣтъ. е) Женихъ н-е-р-в-а-м-ъ б-р-а-к-о-м ——" ——, а невѣста н-е-р-в-а-м-ъ б-р-а-к-о-м-ъ. —

ё) Къ бракосочетанiю приступаютъ они по своемъ взаимномъ согласiю и желанiю, а не по принужденiю, и на то имѣютъ словесное согласiе своихъ родственниковъ. —

По троекратномъ оглашенiю, сдѣланномъ въ означенной церкви, 23 и 27 апрѣля и 4 мая 1897 года. —

препятствiя къ семъ бракѣ никакого никѣмъ не объявлено. и) Для удостовѣренiя безпрепятственности сего брака представляются письменные документы: Женихъ-Увольнительный билетъ №23 1890г. полученъ Бѣлостокскимъ Воинскимъ Начальникомъ отъ 12 іюня 1896г. за №114½. Метрическая запись о рожденiи и крещенiи отъ 9 января 1897г. за №2½: Невѣста-Паспортъ Забѣлышевскаго Волостнаго правленiя отъ 9го февраля 1897г. за №38½. —

д) Посемъ бракосочетанiе означенныхъ лицъ предположено совершить въ вышеупомянутой Благочинической Свято-Николаевской Соборной церкви, сего Четырнадцатаго (14) Февраля 1897 года. —

въ узаконенное время, при постороннихъ свидѣтеляхъ. ї) Что все показанное здѣсь о женихѣ и невѣстѣ справедливо, въ томъ удостоверяютъ своею подписью какъ они сами, такъ и по каждомъ поручители, съ тѣмъ, что если что окажется ложнымъ, то подписавшiеся повинны за то судъ, по правиламъ церковнымъ и по законамъ гражданскимъ.

Женихъ Иванъ Незаконнорожденный Борисовскiй. —

Невѣста Анна Матвѣева Гиба, а за неграмотную по ея личной просьбѣ, росписался крестьянинъ Бѣлостокской волости, деревни Батечки Василiй Михаловъ Кобылинскiй

Поручители по женихѣ: Уволенный въ запасъ армiи рядовой 64 пѣхотнаго полка, изъ крестьянъ Волынской губернiи Ровенскаго уѣзда, села Ильковичъ Иванъ Мартиновъ Броневицкiй и уволенный въ запасъ армiи рядовой 143 пѣхотнаго Дрогобужскаго полка, изъ крестьянъ Гродненской губернiи, Волковыскаго уѣзда, мѣстечка Яловки Константинъ Степановъ Бастачъ, а за неграмотныхъ, по ихъ просьбѣ росписался крестьянинъ Бѣлостокскаго уѣзда, Забѣлышевской волости, деревни Ефремовичъ, Яковъ Филиповъ Левончукъ

по невѣстѣ: Крестьянинъ Бѣлостокскаго уѣзда, Холмовецкой волости, деревни Зомбужники Тарасей Ивановъ Высоцкiй, а за его неграмотностью, равно и за себя росписался крестьянинъ Бѣлостокскаго уѣзда, Бѣлосточенской волости, деревни Батечки Василiй Михаловъ Кобылинскiй

Производили Обыскъ: Бѣлосточенскаго Никольскаго Собора Протоiерей Павелъ Земинскiй. —
Діаконъ Александръ Каминскiй.

Обыскъ брачный. № 18.

1897/98 года января 14 — дня. По указу Его Императорскаго Величества Белостоцкой Живоначальной Соборной церкви. —

священно-и-церковнослужители производили обыскъ о желающихъ вступить въ бракъ, и оказалось слѣдующее: а) Женихъ Крестьянинъ Уроженской деревни Бѣлостоцкаго уѣзда, Городской волости, гмины города Бѣлостока, Иванъ Урбуровъ Крауцкій, Православнаго вѣроисповѣданія. —

жительствуетъ въ г. Бѣлостокѣ. —

б) Невѣста Русская подданная Эмилія Викторовна Вайбертъ, Лютеранскаго вѣроисповѣданія. —

жительствовала донынѣ въ г. Бѣлостокѣ.

в) Возрастъ къ супружеству имѣютъ совершенный, а именно: женихъ 24 двадцати четырехъ лѣтъ: а невѣста двадцати семи ——— лѣтъ, и Оба находятся въ здравомъ умѣ. г) Родства между ними духовнаго, или плотскаго родства и свойства, возбранящаго по установленію св. церкви брака, никакого нѣтъ. д) Женихъ не - р - в - а - м - ъ б - р - а - к - о - м - ъ ——— ,, ——— , а невѣста вдова послѣ перваго брака. —

е) Къ бракосочетанію приступаютъ Они по своемъ взаимномъ согласію и желанію, а не по принужденію, и на то имѣютъ Словесное разрѣшеніе своихъ родственниковъ. —

По троекратномъ оглашеніи, сдѣланномъ въ означенной церкви, 23 и 27 января и 4 мая 1897 года. —

препятствій къ семъ бракѣ никакого никѣмъ не объявлено. ж) Для удостовѣренія безпрепятственности сего брака представляются письменные документы: Женихъ - Паспортъ Городоваго Новостокскаго Правленія, отъ 13 Ноября 1896 г. Гмины № 3 за № 100 свидѣтельство о явкѣ къ испрошенію воинской повинности возвратное за № 2398 и Удостовѣреніе Священника Городской церкви, отъ 4 Мая 1897 г. за № 77 и. Невѣста - Паспортъ, выданный Гродненскимъ Губернаторомъ отъ 9 Марта 1896 г. за № 2193 и метрическое свидѣтельство о смерти перваго ея мужа, отъ 24 апрѣля 1897 г. за № 1368 —

Женихъ Демьянъ Викентіевъ Предко.

Невѣста Розалія незаконнорожденная Абрамчукъ, а за неграмотную мѣщанка и невѣсту по ихъ просьбѣ, расписался мѣщанинъ города Бѣлостока Шостаковскій Вацлавъ Казимировичъ

Поручители по женихѣ: Крестьянинъ Бѣлостокскаго уѣзда, Гонмедской волости, деревни Новодворцевъ Мартинъ Миколаевичъ Сосновскій, а за его неграмотнаго, равно и за себя расписался мѣщанинъ города Бѣлостока Вацлавъ Казимировичъ Шостаковскій

——— по невѣстѣ: Крестьянинъ Сокольскаго уѣзда, Остроговской волости, дер. Лубянки Матвѣй Станиславовъ Каминскій, а за неграмотнаго, равно и за себя расписался крестьянинъ Бѣлостокскаго уѣзда, Забудовской волости, деревни Тополянъ Миханлъ незаконнорожденный Абрамчукъ

Производили Обыскъ: Бѣлостокской Живоначальной Соборной церкви Настоятель, Протоіерей Павелъ Зеленскій.
Діаконъ Александръ Каминскій.

д) Посему бракосочетанїе ѡзначенныхъ лицъ предположено совершить въ вышеупомянутой Б-ѣ-л-о-с-т-окской Николаевской Соборной

церкви, сегѡ Четвертаго Мая 1897 года.—

въ оузаконенное время, при постороннихъ свидѣтеляхъ. і) Что все показанное здѣсь ѡ женихѣ и невѣстѣ справедливо, въ томъ оудостовѣряютъ своею подписью какъ они сами, такъ и по каждомъ поручители, съ тѣмъ, что если что ѡкажется ложнымъ, то подписавшїеся повинны за то суду, по правиламъ церковнымъ и по законамъ гражданскимъ.

Женихъ Иванъ Григорьевъ Яроцкій Холостъ

Невѣста Анна Булiусовна Вейфертъ, а за нее неграмотную по ея личной просьбѣ росписался крестьянинъ Бѣлостокскаго уѣзда деревни Скорунъ Антонъ Петровъ Левковичъ

Поручители по женихѣ: мѣщанинъ мѣстечка Хороши Бѣлостокскаго уѣзда Болеслав Матвѣюв Ярославскій и мѣщанинъ города Бѣлостока Иванъ Казимировичъ Саванецкій

——— по невѣстѣ: крестьянинъ деревни Скорунъ Бѣлостокскаго уѣзда Антонъ Петровъ Левковичъ и мѣщанинъ города Бѣлостока Германъ Карловичъ Гартунгъ

Производили обыскъ: Бѣлостокской Николаевской Соборной церкви Настоятель, Протоіерей Павелъ Зелинскій.— Псаломщикъ Степанъ Щербицкій.

Обыскъ брачный № 19-ый

39

1897-го года мѣсяца Мая девятнадцатого (19) дня. По оуказу его императорскагѡ величества Бѣлостокской Свято-Николаевской Соборной церкви.

священно-и-церковнослужители производили обыскъ ѡ желающихъ вступить въ бракъ и ѡказалось слѣдующее: а) Женихъ Мѣщанинъ города Гродны Николай Мартиновъ Емельяновъ Православнаго вѣроисповѣданія.—

жительствуетъ въ городѣ Бѣлостокѣ.—

в) Невѣста Крестьянка Гродненской губерніи, Сокольскаго уѣзда, Острогорской волости, деревни Приставки Маріанна Іосифовна Муха, римско-Католическаго вѣроисповѣданія

жительствовала донынѣ въ городѣ Бѣлостокѣ.—

г) Возрастъ къ супружеству имѣютъ совершенный, а именно: женихъ двадцати шести (26) лѣтъ: а невѣста двадцати трехъ (23) лѣтъ, и оба находятся въ здравомъ оумѣ. д) Родства между ними духовнагѡ, или плотскагѡ родства и свойства, возбраняющагѡ по оустановленію св. церкви бракъ, никакогѡ нѣтъ. е) Женихъ п-е-р-в-ы-мъ б-р-а-к-омъ. ——— ———, а невѣста п-е-р-в-ымъ бракомъ.

ѕ) Въ бракосочетанію приступаютъ они по своему взаимному согласію и желанію, а не по принужденію, и на то имѣютъ словесное разрѣшеніе своихъ родныхъ.—

з) По троекратному ѡглашенію, сдѣланному въ ѡзначенной церкви, 9-го, 11-го и 18-го Мая 1897 года.

препятствія къ сему браку никакогѡ никѣмъ не ѡбявлено. и) Для оудостовѣренія безпрепятственности сегѡ брака представляются письменные документы: Жениха: 1) Метрическое свидѣтельство, изъ Гродненской военной Госпитальной церкви за № 2983, подписанное Главнымъ Свящ. Арміи и Флотовъ Прот. Петромъ Покровскимъ отъ 14 Іюня 1872 года. С. Петербургъ, 2) Удостовѣреніе въ томъ что онъ холостъ, выданное изъ Гродненской мѣщанской Управы отъ 12 Мая 1897 г. за № 1239-мъ 3) Паспортная книжка, выданная изъ Гродн. Мѣщ. Управы отъ 1897 г. 18 Апрѣля за № 776-мъ. Невѣсты: 1) Удостовѣреніе Пристави г. Бѣлостока, что она дѣвица отъ 1897 г. 18 Мая за № 6447-мъ 2) Свидѣтельство отъ Ксендза Яновскаго р. Католич. костела отъ 1895 г. Апрѣля 7 дня за № 73 и 3) Паспортъ Острогорскаго волостнаго правленія отъ 1896 г. 12 Мая Февраля № 55-ый.

Обыскъ брачный. №20.

1897 года мѣсяца Мая производилъ жительство 25 дня. По указу Его Императорскаго Величества Вышегородской Свято-Николаевской Соборной церкви

священно-и-церковнослужители производили обыскъ о желающихъ вступить въ бракъ и оказалось слѣдующее: а) Женихъ Крестьянинъ Губернскаго города Волковскаго уѣзда Ширковской волости деревни №-го хут. Груздь Петръ Степановъ Православнаго вѣроисповѣданія.

жительствуетъ въ городѣ Вышегородѣ.

б) Невѣста Крестьянка Губернскаго города и уѣзда, Ширковской волости, деревни Ширки Свята Александрова Домашовская - Вдовица Православнаго вѣроисповѣданія.

жительствовала донынѣ въ городѣ Вышегородѣ

в) Возрастъ ихъ сообразно имѣютъ совершенный, а именно: женихъ двадцать четверомъ лѣтъ: а невѣста двадцати двухъ лѣтъ, и Оба находятся въ здравомъ умѣ. д) Родства между ними двухъ-благо, или плотскаго родства и свойства, возбраняющаго по установленію св. церкви бракъ, никакого нѣтъ. е) Женихъ второмъ бракомъ а невѣста первымъ бракомъ.

ж) Къ бракосочетанію приступаютъ Они по своему взаимному согласію и желанію, а не по принужденію, и на то имѣютъ Вполнѣ разумѣніе своимъ обязанностей.

Объ троекратномъ оглашеніи, сдѣланномъ въ означенной церкви, 11-го, 18-го и 22-го Мая сего 1897 года.

з) Препятствія къ сему браку никакого никѣмъ не объявлено. и) Для удостовѣренія безпрепятственности сего брака представляются письменные документы: Женихъ: паспорта Ширковскаго Волостнаго Правленія отъ 18 98 года, 14-го Февраля за №15-мъ невѣста: а) паспорта Ширкскаго Волостнаго Правленія отъ 1897 года 21-го Января за №7-мъ; в) удостовѣреніе тогоже Волостнаго Правленія отъ 1897 года за №731-мъ, Мая 22-го и с) свидѣтельство Вышегородскаго Настоятельства о рожденіи и крещеніи отъ 1896 года, Февраля 10 дня за №47-мъ.

д) Посемъ бракосочетаніе означенныхъ лицъ предположено совершить въ вышеупомянутой Вышегородской Николаевской Соборной

церкви, сего девятнадцатого (19) Мая 1897 года.

въ узаконенное время, при посторонннихъ свидѣтеляхъ. і) Что все показанное здѣсь о женихѣ и невѣстѣ справедливо, въ томъ удостоверяютъ своею подписью какъ Они сами, такъ и по каждомъ поручители, съ тѣмъ, что если что окажется ложнымъ, то подписавшіеся повинны за то судъ, по правиламъ церковнымъ и по законамъ гражданскимъ.

Жениха Николай Мартиновъ Еленевъ
Холостой

Невѣста Маріанна Осиповна Муха, а за негрямотную по ея просьбѣ росписался Дворянинъ Владиславъ Станиславовичъ Плюта

Поручители по женихѣ: Крестьянинъ Губернскаго губерніи, Сокольскаго уѣзда, Волковольской волости, деревни Габриневщины Осипъ Мартиновъ Малевичъ, а за неграмотного по его личной просьбѣ и за себя росписался крестьянинъ Судакской губерніи, Кальварійскаго уѣзда, имѣнія Балькуры, деревни Малкуры Павелъ Ивановичъ Дженонскій

по невѣстѣ: Дворянинъ Владиславъ Станиславовичъ Плюта и крестьянинъ Губернской губерніи, Волковыскаго уѣзда, Горностайчской волости, деревни Кабуры Стефанъ Ивановъ Дудзанскій

Производилъ обыскъ: Вышегородской Николаевской Соборной церкви Настоятель, Протоіерей Павелъ Земинскій.

Діаконъ Александръ Каминскій.

Московской Синодальной Типографіи

д) Посему бракосочетаніе ѡзначенныхъ лицъ предположено совершить въ вышеупомянутой Бѣлостокской Николаевской Соборной

церкви, сегѡ двадцать пятаго (25) Мая 1897 года.

въ оузаконенное время, при постороннихъ свидѣтеляхъ. і) Что все показанное здѣсь ѡ женихѣ и невѣстѣ справедливо, въ томъ оудостовѣряютъ своею подписью какъ они сами, такъ и по каждомъ поручители, съ тѣмъ, что если что ѡкажется ложнымъ, то подписавшіеся повинны за то суду, по правиламъ церковнымъ и по законамъ гражданскимъ.

Женихъ Петръ Степановъ Грицъ

Невѣста Ольга Александровна Домановская-Зубрицкая а за нее неграмотную по ея личной просьбѣ росписался отставной церковникъ Семеонъ Николаевъ Гнѣздовъ

Поручители по женихѣ: крестьянинъ Острогорской волости Сокольскаго уѣзда деревни Горный Стокъ Петръ Петровъ Высоцкій и мѣщанинъ города Бѣлостока Иванъ Романовъ Кудиненко а за нихъ неграмотныхъ по ихъ личной просьбѣ росписался крестьянинъ Каменковской волости Сокольскаго уѣзда, деревни Коровицкая Иванъ Францевъ Шкоповскій

по невѣстѣ: мѣщанинъ города Бѣлостока Петръ Ивановъ Нерубцевъ, а за него неграмотнаго, равно и за себя росписался отставной церковникъ Семеонъ Николаевъ Гнѣздовъ

Производили обыскъ: Бѣлостокскаго Собора
Священникъ Михаилъ Пѣшковскій
Псаломщикъ Степанъ Щербицкій.

Московской Синодальной Типографіи

Обыскъ брачный. № 21

1897 года мѣсяца Іюня второго (2) дня. По оуказу его імператорскагѡ величества Бѣлостокской Свято-Николаевской Соборной церкви

священно-и-церковнослужители производили обыскъ ѡ желающихъ вступить въ бракъ и ѡказалось слѣдующее: а) Женихъ крестьянинъ Гродненской губерніи Сокольскаго уѣзда, Зубрицкой волости, села Юровляны Степанъ Антоновъ Петрашъ Православнаго вѣроисповѣданія; прихожанинъ Юровлянской церкви.

жительствуетъ въ селѣ Юровляны.

б) Невѣста крестьянка Гродненской губерніи, Сокольскаго уѣзда, Зубрицкой волости, села Юровляны Анастасія Игнатьева Дыкаловичъ Православнаго вѣроисповѣданія; прихожанка Юровлянской церкви.

жительствовала донынѣ въ селѣ Юровляны.

г) Возрастъ къ супружеству имѣютъ совершенный, а именно: женихъ двадцать восемь лѣтъ: а невѣста двадцать четыре лѣтъ, и оба находятся въ здравомъ оумѣ. д) Родства между ними духовнагѡ, или плотскагѡ родства и свойства, возбраняющагѡ по оустановленію св. церкви бракъ, никакогѡ нѣтъ. е) Женихъ первымъ бракомъ, а невѣста первымъ бракомъ

ѕ) Къ бракосочетанію приступаютъ они по своему взаимному согласію и желанію, а не по принужденію, и на то имѣютъ словесное согласіе своихъ родныхъ.

По троекратному ѡглашенію, сдѣланному въ ѡзначенной церкви, 18го, 22го и 25го Мая сего 1897 года

препятствія къ сему браку никакогѡ никѣмъ не ѡбявлено. и) Для оудостовѣренія безпрепятственности сегѡ брака представляются письменные документы: жениха и невѣсты: свидѣтельство причта Юровлянской церкви отъ 31го Мая 1897 года за № 65м

Обыскъ брачный. № 22

1897 года января 2-го дня. По указу Его Императорскаго Величества Вышегородской Свято-Николаевской Соборной церкви

священно-и-церковнослужители производили обыскъ о желающихъ вступить въ бракъ и оказалось слѣдующее: а) Женихъ Крестьянина Трофимовской волости, деревни Завражья Павелъ Петровъ Шурыкинъ Православнаго вѣроисповѣданія

жительствуетъ въ г. Вышегородѣ.

б) Невѣста Крестьянка Трофимовской волости, Вышегородскаго уѣзда Вышегородской волости, Старосельскаго сельскаго общества деревни Старосельцевъ Наталія Александрова Кутковская, Римско-Католическаго вѣроисповѣданія

жительствовала донынѣ въ городѣ Вышегородѣ.

г) Возрастъ къ супружеству имѣютъ совершенный, а именно: женихъ тридцать четыре лѣтъ: а невѣста двадцати семи лѣтъ, и оба находятся въ здравомъ умѣ. д) Родства между ними духовнаго, или плотскаго родства и свойства, возбраняющаго по установленію св. церкви бракъ, никакого нѣтъ. е) Женихъ первымъ бракомъ, а невѣста первымъ бракомъ

ё) Къ бракосочетанію приступаютъ они по своемъ взаимномъ согласію и желанію, а не по принужденію, и на то имѣютъ словесное согласіе своихъ родителей.

о троекратномъ оглашеніи, сдѣланномъ въ означенной церкви, 18-го 22-го и 25-го Мая сего 1897 года

препятствія къ сему браку никакого никѣмъ не объявлено. ж) Для удостовѣренія безпрепятственности сего брака представляются письменные документы: Женихъ: а) паспортъ Брашевскаго волостнаго правленія отъ 3-го Іюня 1896 года за № 34/454. Увѣренная выписъ Брашевскаго церковнаго причетника отъ 27-го Іюня 1897 года за № 32. в) Удостовѣреніе Судрасскаго Мирового Судьи отъ 3-го Мая 1897 года за № 206-42 и Удостовѣреніе Судрасскаго Полицейскаго Управленія отъ 24-го Мая 1897 года за № 278. Невѣста: а) паспортъ Вышегородскаго Воскресенскаго Управленія отъ 4-го Февраля 1895 года за № 253. б) Удостовѣреніе

д) Посемъ бракосочетаніе означенныхъ лицъ предположено совершить въ вышеупомянутой Вышегородской Свято-Николаевской Соборной церкви, сего Второго Іюня 1897 года въ 9 часовъ утра, при постороннихъ свидѣтеляхъ. з) Что все показанное здѣсь о женихѣ и невѣстѣ справедливо, въ томъ удостоверяютъ своею подписью какъ они сами, такъ и по каждомъ поручители, съ тѣмъ, что если что окажется ложнымъ, то подписавшіеся повинны за то судъ, по правиламъ церковнымъ и по законамъ гражданскимъ.

Женихъ Степанъ Антоновъ Петровъ Халастинъ

Невѣста Анастасія Игнатьева Дикалова, а за не умѣющую по ея личной просьбѣ росписался Крестьянинъ Судрицкой волости, Сокольскаго уѣзда, деревни Ромейки Ѳедоръ Игнатьевъ Дикаловъ

Поручители по женихѣ: Крестьянинъ села Горовичи, Судрицкой волости, Сокольскаго уѣзда Григорій Викентіевъ Костюковъ и Крестьянинъ деревни Горавичи, Судрицкой волости, Сокольскаго уѣзда Лука Степановъ Соловьевъ

по невѣстѣ: Крестьянинъ села Горовичи, Судрицкой волости, Сокольскаго уѣзда Андрей Аѳанасьевъ Житковъ, а за него неумѣющаго равно и за всѣхъ росписался Крестьянинъ того же села Иванъ Осиповъ Матусевичъ

Производилъ Обыскъ: Вышегородскаго Свято-Николаевскаго Собора Священникъ Михаилъ Адамовскій
Псаломщикъ Степанъ Шурыкинъ.

Судрайского Полицейского Надзирателя отъ 21 Мая 1897 года № 48

Д) Посемъ бракосочетание ознаменныхъ лицъ предположено совершить въ вышеупомянутой Белостокской Свято-Николаевской Соборной

церкви, сего Второго Іюня 1897 года

въ узаконенное время, при посторонних свидетеляхъ. І) Что все показанное здесь о женихе и невесте справедливо, въ томъ удостоверяютъ своею подписью какъ они сами, такъ и по каждомъ поручители, съ тѣмъ, что если что окажется ложнымъ, то подписавшіеся повинны за то судъ, по правиламъ церковнымъ и по законамъ гражданскимъ.

Женихъ Павелъ Петровъ Цунихъ

Невеста Наталія Александрова Рутковская (вдова умершаго 1895 года 15 Ноября мѣщанина города Сокольска) мѣщанина мѣстечка Зверина Антона Петрова Шудровича

Поручители по женихе: Крестьянинъ Сокольскаго уѣзда, Трофимовской волости, деревни Кутинска Осипъ Осиповъ Корзеневскій и мѣщанинъ Петроковской губерніи, Лодзинскаго уѣзда, мѣстечка Зверина Антоній Петровъ Шудровичъ. —

по невесте: Мѣщанинъ города Бѣлостока Винценій Францовъ Жергелинъ и мѣщанинъ города Ломжа, Сокольскаго уѣзда, Гродненской губерніи Адамъ Мартыновъ Мулявичъ

Производилъ Обыскъ: Бѣлостокскаго Свято-Николаевскаго Собора Священникъ Михаилъ Пашковскій
Діаконъ Александръ Калишевскій.
Псаломщикъ Стефанъ Щедровскій.

Обыскъ брачный. № 23.

43.

1897 года мѣсяца Іюня втораго (2) дня. По указу Его Императорскаго Величества Бѣлостокской Свято-Николаевской Соборной церкви

священно-и-церковнослужители производили Обыскъ о желающихъ вступить въ бракъ и оказалось слѣдующее: а) Женихъ Рижскій мѣщанинъ Бѣлостокскаго уѣзда, Супрайской волости, деревни Бобичи Александръ Васильевъ Тосицкій Православнаго вѣроисповѣданія, прихожанинъ Волковысской церкви.

жительствуетъ въ городѣ Бѣлостокѣ.

б) Невеста вдова отставнаго фельдфебеля Анна Михайлова Леонцукъ Римско-Католическаго вѣроисповѣданія, прихожанка Вавилуховскаго Костела.

жительствобала донынѣ въ городѣ Бѣлостокѣ.

г) Возрастъ къ супружеству имѣютъ совершенный, а именно: женихъ двадцать девять лѣтъ: а невѣста тридцать пять лѣтъ, и оба находятся въ здравомъ умѣ. д) Родства между ними духовнаго, или плотскаго родства и свойства, возбраняющаго по установленію св. церкви бракъ, никакого нѣтъ. е) Женихъ первымъ бракомъ, а невѣста вдова послѣ перваго брака

ё) Къ бракосочетанію приступаютъ они по своему взаимному согласію и желанію, а не по принужденію, и на то имѣютъ словесное согласіе своихъ родителей.

ж) По троекратномъ оглашеніи, сдѣланномъ въ означенной церкви, 18го, 22го и 25го Мая 1897 года

препятствій къ семъ бракѣ никакого никѣмъ не объявлено. и) Для удостовѣренія безпрепятственности сего брака представляются письменные документы: Метрическое свидѣтельство Священника Волковысской церкви отъ 2 Мая 1897 года за № 33 и невѣсты: а) Выпись изъ Бѣлостокскаго Волостнаго Правленія отъ 6 Октября 1888 года за № 2211 и б) метрическая выпись изъ Вавилуховскаго Костела о смерти мужа отъ 30 Декабря 1888 года за № 29.

Обыскъ брачный. №24.

1897 года января второго дня. По указу Его Императорскаго Величества Вильстокскаго Свято-Николаевскаго Соборнаго церкви

священно-и-церковнослужители производили обыскъ о желающихъ вступить въ бракъ и оказалось слѣдующее: а) Жениха Крестьянина Гродненской губерніи Вилькавыскаго уѣзда Лосинской волости, деревни Ловинь Мужа-Константиновскій Православнаго вероисповѣданія Прихожанина Завыдовской церкви.

жительствуетъ въ городѣ Вильстокѣ.

б) Невѣста Крестьянка села Гальки, Августовскаго уѣзда Сувалкской губерніи Алексѣева Иванова Говоровская, Православнаго вероисповѣданія.

жительствовала донынѣ въ городѣ Вильстокѣ.

в) Возрастъ къ супружеству имѣютъ совершенный, а именно: женихъ двадцать семь лѣтъ: а невѣста тридцать три лѣтъ, и Оба находятся въ здравомъ умѣ. д) Родства между ними духовнаго, или плотскаго родства и свойства, возбраняющаго по установленію св. церкви браки, никакого нѣтъ. е) Женихъ первымъ бракомъ, а невѣста первымъ бракомъ.

ж) Къ бракосочетанію приступаютъ Они по своемъ взаимномъ согласію и желанію, а не по принужденію, и на то имѣютъ словесное согласіе своихъ родныхъ.

з) Троекратномъ оглашеніи, сдѣланномъ въ означенной церкви, 18го, 22го и 25го Мая сего 1897 года

препятствія къ семъ бракѣ никакого никѣмъ не объявлено. и) Для удостовѣренія безпрепятственности сего брака представляются письменные документы: Метрика: а паспортъ Ловинскаго Волостнаго Правленія отъ 19 Сентября 1896 года за №76-мъ: а Объявленіе о явкѣ къ исполненію воинской повинности Вильскаго Уѣзднаго Присутствія отъ 7 Ноября 1896 года за №2275-мъ: жительствомъ Завыдовской церкви о рожденіи отъ 11-го Мая 1897 года за №96-мъ Невѣсты: а паспортъ волости Гмины Сольники отъ 22 Мая 1897 года за №66/1329

д) Посемъ бракосочетаніе означенныхъ лицъ предположено совершить въ вышеупомянутой Вильстокскаго Свято-Николаевскаго Соборной церкви, сего второго Іюня 1897 года.

въ узаконенное время, при посторонніхъ свидѣтеляхъ. і) Что все показанное здѣсь о женихѣ и невѣстѣ справедливо, въ томъ удостовѣряютъ своею подписью какъ Они сами, такъ и по каждомъ поручители, съ тѣмъ, что если что окажется ложнымъ, то подписавшіеся повинны за то судъ, по правиламъ церковнымъ и по законамъ гражданскимъ.

Женихъ Александръ Васильевъ Томчукъ.

Невѣста Анелія Михайловна Левончукъ, а за неграмотную Священникъ Іоаннъ Говоровскій по просьбѣ уставной церковникъ

Поручители по женихѣ: Крестьянинъ Вильскаго уѣзда, Лавинской волости, деревни Желковъ Станиславъ Матвѣевъ Рогалевскій и крестьянинъ Забудовской волости, деревни Жуки Иванъ Степановъ Ильяшукъ, а за неграмотныхъ по ихъ просьбѣ росписался уставной церковникъ

по невѣстѣ: Крестьянинъ Завыковской волости, деревни Зелячки Антоній Алексѣевъ Антоновъ Федорчукъ, а за неграмотнаго, уставной и за себя росписался потомственный почетный гражданинъ Павелъ Алексѣевичъ Макаровъ

Производилъ Обыскъ: Настоятель Собора, Протоіерей Павелъ Зеленскій. Діаконъ Александръ Калишевичъ.

а) Акта о рождении Сыновьяновского Административного отъ 13 Мая 1897 г. за № Свидетельство крещения Волынской церкви отъ 1 Іюня 1897 года за № 23 ст. и Удостоверение попа Волынской церкви отъ 21 Мая 1897 года за № 139 ст.

д) Посемъ бракосочетаніе означенныхъ лицъ предположено совершить въ вышеупомянутой Благовѣщенской Свято-Николаевской Соборной

церкви, сего второго Іюня 1897 года.

въ опредѣленное время, при посторонникъ свидѣтеляхъ. і) Что все показанное здѣсь о женихѣ и невѣстѣ справедливо, въ томъ удостоверяютъ своею подписью какъ они сами, такъ и по каждомъ порученіи, съ тѣмъ, что если что окажется ложнымъ, то подписавшіеся повинны за то судъ, по правиламъ церковнымъ и по законамъ гражданскимъ.

Женихъ Макарій незаконнорожденный Васильевъ

Невѣста Евдокія Ивановна Говоровская, а за малолѣтнаго отсутствующаго по личной просьбѣ росписался Временнообязанный крестьянинъ деревни Мерлова Василій Захаровъ Калякинъ

Поручители по женихѣ: Временнообязанный Новинской волости, Влоцкаго уѣзда, деревни Брызова Иванъ Михайловъ Могилевскій, а за малолѣтнаго равнаго и за себя расписался Временнообязанный крестьянинъ Гольбицкой Акуратовскаго уѣзда, Сувалкской губерніи Франкусъ Іванов Говоровскій

_____ по невѣстѣ: Временнообязанный Влоцкаго уѣзда, деревни Новинки Александръ незаконнорожденный Васильевъ, а за малолѣтнаго равнаго и за себя расписался Временнообязанный Калишской губерніи, Мединскаго уѣзда, деревни Медимирова Василій Захаровъ Калякинъ

Производили Обыскъ: Влоцкій Соборной церкви Священникъ Михаилъ Виноградовъ
Діаконъ Александръ Калишевичъ
Псаломщикъ Стефанъ Щербицкій

Обыскъ брачный. №25.

1897 года Мая 2 дня. По указу Его Императорскаго Величества Влоцкій Свято-Николаевскій Соборной церкви

священно-и-церковнослужители производили Обыскъ о желающихъ вступить въ бракъ, и оказалось слѣдующее: а) Женихъ мѣщанинъ города Конина Калишской губерніи Владиміръ Степановъ Бубаревъ Православнаго вѣроисповѣданія,

жительствуетъ въ городѣ Варшавѣ

б) Невѣста мѣщанка мѣстечка Кузьмина Сокольскаго уѣзда, Гродненской губерніи, Ольга Павловна Васильевская, Православнаго вѣроисповѣданія,

жительствовала донынѣ въ городѣ Варшавѣ.

г) Возрастъ къ супружеству имѣютъ совершенный, а именно: женихъ двадцати семи лѣтъ: а невѣста двадцати одного — лѣтъ, и Оба находятся въ здравомъ умѣ. д) Родства между ними духовнаго, или плотскаго родства и свойства, возбраняющаго по установленію св. церкви бракъ, никакого нѣтъ. е) Женихъ первымъ бракомъ

, а невѣста первымъ бракомъ

ж) Къ бракосочетанію приступаютъ Они по своемъ взаимномъ согласію и желанію, а не по принужденію, и на то имѣютъ должное согласіе своихъ родителей

з) По троекратномъ оглашеніи, сдѣланномъ въ означенной церкви, 18-го, 22-го и 25-го Мая сего 1897 года

препятствія къ семъ бракѣ никакого никѣмъ не объявлено. и) Для удостовѣренія безпрепятственности сего брака представляются письменные документы: Жениха: а) Копія метрическая выписи о рождении Мазовецкаго округа отъ 18 Іюня 1892 года за № 89 ст. б) Выписка изъ книгъ постояннаго жительства о. Варшавы отъ 8 Мая 1897 г. за № 1859. в) Невѣсты: а) паспортъ Курскаго Медицинскаго Управленія 15-го Іюня 1896 года за № 143 ст. б) Выписка о рождении Прагской церкви отъ 29 Іюня 1877 года за № 114 ст. в) Выписка изъ книгъ фарфоноваренія города Варшавы отъ

ОБЫСКЪ БРА́ЧНЫЙ. №26

46.

1897 года мѣсяца Іюня четвертаго (4) дня. По ука́зу ѐго
і́мпера́торскаго вели́чества Вольско-Покровской Свѣто-Николаевской
Соборной церкви

свяще́нно-и́-церко́вносл8жи́тели произвели́ о́быскъ ѡ желающихъ вст8пи́ть въ бра́къ,
и ѡказа́лось сл6д8ющее: а) Жени́хъ Дворя́нинъ м. Бѣлой Церкви
кіевской губ. Поручикъ 10-го тех. Пермского полка
Владиміръ Іосифовичъ Каменскій Право-
славнаго Вѣроисповѣданія

жи́тельств8етъ въ г. Гродно.

б) Неве́ста Дворянка г. Черкассъ Кіевской губ.
Надежда Владиміровна Михайлова
Православнаго Вѣроисповѣданія

жи́тельствовала донын6 въ г. Гродно

в) Возрастъ къ сопряже́ствѣ и́мѣ́ютъ совершѐнный, а и́менно: жени́хъ Двадцать
девять (29) лѣ́тъ: а неве́ста Восемнадцать (18) лѣ́тъ,
и ѻба нахо́дятся въ здра́вомъ у́мѣ́. г) Родства́ между ни́ми дх6вна́го, ни́ плот-
ска́го родства́ и свойства, возбраня́ющаго по ѹстановлѐнію св. це́ркви бра́къ, никако́го
нѣ́тъ. ѐ) Жени́хъ Первымъ Бракомъ
, а неве́ста Первымъ Бракомъ
ж) Къ бракосочета́нію приступа́ютъ ѻни по своемѹ взаи́мному согла́сію и жела́нію, а не
по принужде́нію, и на то и́мѣ́ютъ Письменное согласіе Своихъ
родителей и опекуновъ.

з) По троекра́тномѹ ѡглаше́нію, сдѣ́ланномѹ въ ѹ́помянутой церкви, 22-го и 29-го Мая
и 1-го Іюня сего 1897 года.

препя́тствія къ семѹ бра́кѹ никако́го никѣ́мъ не ѡбъ́явлено. и) Для ѹдостовѣре́нія без-
препя́тственности сего́ бра́ка представля́ются пи́сьменные докумѐнты: жениха: Свидѣтель-
ство Командира 101-го пѣхотнаго Пермскаго полка отъ 28-го Мая
1897 года За № 2592-мъ. невѣсты: метрическая выпись о рожденіи и кре-
щеніи Настоятеля Черкасской церкви отъ 2-го Октября 1897 года
За № 35-мъ. жениха и невѣсты: Свидѣтельство Командира 101-го
пѣхотнаго Пермскаго полка отъ 1-го Іюня 1897 года За № 2592-мъ.

отъ 7 Іюня 1897 года за № 1859. — Объявлено: Свидѣтельство Настоятеля Варшавской Успенской церкви отъ 1-го Іюня 1897 года объ отношеніи и вѣроисповѣданіи Гражданина Варшавскаго Архіерейскаго дома и бывшаго у меня вчера отъ 1-го Іюня 1897 года.

д) Посемѹ бракосочета́ніе ѹ́помя́нутыхъ лицъ предположено совершѝть въ вышеѹпо-
мя́нѹтой Вольско-Покровской Свѣто-Николаевской Соборной

церкви, сего́ второго Іюня 1897 года.

въ ѹ́стано́вленное вре́мя, при посторо́нникъ свиде́тел6хъ. і) Что всѣ показанное здѣсь ѡ
женихѣ и невѣстѣ справедли́во, въ то́мъ ѹ́достовѣря́ютъ свое́ю по́дписью ка́къ ѻни́ сами,
та́къ и по ка́ждомъ порѹ́чи́тели, съ тѣ́мъ, что е́сли что ѡка́жется ло́жнымъ, то подписав-
шіеся повинны за то сѹ́дъ, по пра́вилам церко́вным и по зако́нам гражда́нским.

Жени́хъ Владиміръ Степановичъ Бубнинъ
холостъ. —

Неве́ста Ольга Павловна Улановская Дочь

Порѹ́чи́тели по женихѣ: Коллежскій регистраторъ Константиновичъ Трахтенъ
родственникъ Жены Священника Іоаннъ Ивановичъ Рафаловичъ

по невѣстѣ: Дворянинъ Александръ Антоновичъ Крыжановскій
Почетный гражданинъ Антонъ Александровичъ
Сентурковичъ

Производи́ли о́быскъ: Священникъ Бѣлостокскаго собора Михаилъ
Вышковскій.
Псаломщикъ Евгеній Шуровскій.

Московской Синодальной Типографии

Обыскъ брачный. № 27

47

1897 года между Днем Четвертаго (4) дня. По указу Его Императорскаго Величества Вышеторжской Свято-Николаевской Соборной церкви

священно-и-церковнослужители производили обыскъ о желающихъ вступить въ бракъ, и оказалось слѣдующее: а) Женихъ Крестьянинъ Тверской губерніи Вышеторжскаго уѣзда, Сабировской волости, деревни Малошки, Михаилъ Мартиновъ Сидоровичъ, Православнаго вѣроисповѣданія, приходанинъ Покровской церкви.

жительствуетъ въ городѣ Вышеторжкѣ.

б) Невѣста Крестьянка Тверской губерніи Сокольскаго уѣзда, Сабировской волости, деревни Усадки, Ѳеклистика Казимирова, дочь Ѳаддеева Рымско-Католическаго вѣроисповѣданія, прихожанка Офеевскаго костела.

жительствовала донынѣ въ городѣ Вышеторжкѣ.

г) Возрастъ къ супружеству имѣютъ совершенный, а именно: женихъ тридцать лѣтъ: а невѣста тридцать одинъ лѣтъ, и Оба находятся въ здравомъ умѣ. д) Родства между ними духовнаго, или плотскаго родства и свойства, возбраняющаго по установленію св. церкви бракъ, никакого нѣтъ. е) Женихъ первымъ бракомъ, а невѣста первымъ бракомъ.

ж) Къ бракосочетанію приступаютъ Они по своему взаимному согласію и желанію, а не по принужденію, и на то имѣютъ словесное согласие своихъ родителей.

з) По троекратномъ оглашеніи, сдѣланномъ въ означенной церкви, 22-го 25-го Мая и 1-го Іюня сего 1897 года

препятствій къ семъ бракѣ никакого никѣмъ не объявлено. и) Для удостовѣренія безпрепятственности сего брака представляются письменные документы: жениха: а) паспортъ Вышеторжскаго Полицейскаго Правленія отъ 2 Мая 1897 года за № 140 мз в) Свидѣтельство о явкѣ къ исполненію воинской повинности Вышеторжскаго Присутствія отъ 3 Марта 1889 года за № 490 мз с) Свидѣтельство Священника Потрежской церкви отъ 2 Іюня 1897 года за № 87 мз невѣста: а) паспортъ Вышеторжскаго Полицейскаго Правленія отъ 21-го Іюня 1897 года за № 1004 мз в) Удостовѣреніе г. Пристава города Вышеторжка отъ

д) Посемъ бракосочетаніе означенныхъ лицъ предположено совершить въ вышеупомянутой Вышеторжской Свято-Николаевской Соборной

церкви, сего четвертаго Дня 1897 года

въ узаконенное время, при посторонних свидѣтеляхъ. і) Что все показанное здѣсь о женихѣ и невѣстѣ справедливо, въ томъ удостовѣряютъ своею подписью какъ Они сами, такъ и по каждомъ порученіи, съ тѣмъ, что если что окажется ложнымъ, то подписавшіеся повинны за то судъ, по правиламъ церковнымъ и по законамъ гражданскимъ.

Женихъ Шлис. Перскаго полка Поручикъ Владимиръ Іосифовичъ Каменецкій Конецъ.

Невѣста Надежда Владимировна Михайлова

Поручители по женихѣ: Подпоручикъ 102-го п. Вятскаго полка Князь Георгій Григорьевичъ Тенишевъ и Подпоручикъ 10-го Перскаго полка Князь Владиміръ Григорьевичъ Тенишевъ

по невѣстѣ: Подпоручикъ 10-го Перскаго полка Василій Константиновичъ Сталица и Подпоручикъ 10-го Перскаго полка Александръ Александровичъ Яковлевъ.

Производили Обыскъ: Вышеторжскаго Свято-Николаевскаго Собора Священникъ Михаилъ Павловскій Діаконъ Александръ Каминскій Псаломщикъ Семенъ Шумилинъ.

Опредѣленіемъ Тверского Епархіальнаго Начальства, состоявшимся 6 іюля 1904 года и утвержденнымъ Свят. Правит. Сунодомъ отъ 29 сентября 1904 года за № 9498 бракъ супруговъ Владиміра Григорьева и Надежды Владимировны Каменецкихъ расторгнутъ по вине перваго и дѣти ихъ мужескаго пола 7 лѣтъ и моложе, а женскаго пола 9 лѣтъ и моложе предоставлено Каменецкому вступить въ новое супружество и сохранять ихъ фамилію и отчество Каменецкихъ, но не препятствуетъ, какъ по вѣдомости съ послужной его списокъ (Указъ Учрежденія Духовныхъ Консисторій отъ 29 октября 1904 года за № 8267). —

2-го Іюня 1897 года № 118.

д) Посемъ бракосочетáніе ѹзнáченныхъ лúцъ предположено совершúть въ вышеѹпомянѹтой Бѣлостокскомъ Свято-Николаевскомъ Соборномъ

церкви, сегѡ четвертаго Іюня 1897 года

въ ѹзаконéнное врéмя, при посторóнникъ свидѣтеляхъ. ѣ) Что всѣ показанное здѣсь ѡ женихѣ и невѣстѣ справедлúво, въ тóмъ ѹдостовѣряю своéю пóдписью какъ óни сáми, такъ и по кáждомъ порѹчúтели, съ тѣмъ, что éсли что ѡкáжется лóжнымъ, то подписáвшіеся повúнны за то сѹдѹ, по прáвиламъ церкóвнымъ и по законáмъ грáжданскимъ.

Женúхъ Михаилъ Мартиновъ Сидоровичъ

Невѣста Схоластика незаконнорожденная Жарская а Валентиновъ невѣсту, какъ изрядно знаю по моей личной продолжительной съ нимъ знакомствѣ Мелецкаго мѣщанина Варшавской губерніи Антонъ Каэтановъ Лукашевичъ

Порѹчúтели по женúхѣ: крестьянинъ деревни Савчукъ Бѣлостокскаго уѣзда Савчуковской волости Амвросій Антоновъ Сидорукъ а равно изрядно знаю равно изъ всей росписи отставного рядового изъ крестьянъ деревни Мелева Брестскаго уѣзда Мухновской волости,

Петръ Ѳомичъ сынъ Матвѣевъ

по невѣстѣ: крестьянинъ деревни Савино Мазовецкаго уѣзда Ломжинской губерніи Иванъ Войтеховъ Лопатинскій а равно изрядно знаю равно изъ всей росписи мѣщанина мѣстечка Мелецъ Варшавской губерніи Антонъ Каэтановъ Лукашевичъ

Производúли ѡбыскъ: Бѣлостокскаго Свято-Николаевскаго Собора Свящéнникъ Михаилъ Поликарповъ
Дúаконъ Александръ Каллистовичъ
Пономарь Стефанъ Щербовскій.

1897 года Іюня 5 дня, при письмоводúтелѣ Бѣлостокскомъ ѹрядникѣ сей актъ записанъ.

ѺБЫСКЪ БРАЧНЫЙ. № 28-й 48

1897-го года, мѣсяца Іюня мéсяца (6) — дня. По ѹказáнію ѥгѡ імперáторскаго вели́чества Бѣлостокской Свято-Николаевской Соборной церкви —

свящéнно-и-церковнослѹжúтели произвели́ ѡбыскъ ѡ желáющихъ вступúть въ брáкъ, и ѡказáлось слѣдѹющее: а) Женúхъ Мѣщанинъ города Житомира Волынской губерніи Владимiръ неракоисповѣданный Коневскій православнаго вѣроисповѣданія

жúтельствуетъ на станціи Юз. з. ж. д. Левицкой.

б) Невѣста Русская подданная Марія Ивановна-Адольфовна Шмидтъ римско-католическаго вѣроисповѣданія, прихожанка Бѣлостокскаго римско-Католическаго костела. —

жúтельствовала донынѣ въ городѣ Бѣлостокѣ. —

г) Вóзрастъ ихъ сѹпрѹжествѹ úмѣютъ совершéнный, а úменно: женúхъ двадцати семи (27) лѣтъ: а невѣста двадцати четырехъ (24) лѣтъ, и óба находятся въ здрáвомъ ѹмѣ. д) Родства́ между нúми дѹхóвнаго, úли плотскáго родства́ и свойства́, возбранúющаго по ѹстановлéнію св. цéркви брáкъ, никакóго нѣтъ. е) Женúхъ п-е-р-в-ы-м-ъ б-р-а-к-о-м-ъ, а невѣста п-е-р-в-ы-м-ъ бракомъ.

ж) Къ бракосочетáнію приступúли óни по своемѹ взаúмному согласію и желáнію, а не по принѹжденію, и на то úмѣютъ словесное разъясненіе своихъ родныхъ.

з) По троекрáтномъ ѡглашéніи, сдѣланномъ въ ѡзначенной цéркви, 22-го и 25 Мая и 1-го (Іюня) сего 1897 года —

препúтствій къ семѹ брáкѹ никакóго никѣмъ не ѡбъявлено. и) Для ѹдостовѣренія безпрепúтственности сегѡ брáка представляются пúсьменные докумéнты: Женúха: а) паспортная книжка, выданная въ Житомúрской мѣщанской управѣ Волынской губ. отъ 1896 года 7 Сентября за № 1934-мъ; б) свидѣтельство о рожденіи и крещéніи изъ Волынской Духовной Консисторіи отъ 31 Января 1889 года за № 1101-мъ. Невѣсты: а) Свидѣтельство Бѣлостокскаго римско-Католическаго костела отъ 1897 г. Іюня 3 дня за № 732-мъ и б) Метрическая выпись изъ книгъ Бѣлостокскаго римско-Католическаго Костела отъ 1873 года Мая 28 дня за № 83-мъ

Д) Посемъ бракосочетáніе ѹзнáченныхъ лúцъ предположено совершúть въ вышеѹпомянѹтой Бѣлоѳрскоѩ Свѣто-Николаевскоѩ Соборнои

церкви, сегѡ мѣсяца 6/ Іюня 1897 года — въ ѹзаконéнное врéмя, при посторóнних свидѣтеляхъ. Ї) Что всѣ показанное здѣсь ѡ женихѣ й невѣстѣ справедлúво, въ тóмъ ѹдостовѣряю своéю пóдписью какъ óни сáми, такъ й по кáждомъ порýчителѝ, съ тѣмъ, что éсли что ѡкáжется лóжнымъ, то подписáвшіеся повúнны за то сýдъ, по прáвиламъ церкóвнымъ й по закóнамъ грáждáнскимъ.

Женúхъ Владимиръ Францевъ Ковалевскій Конопатъ

Невѣста Марúя Ивáнова Адольфова Шмидтъ Эдова

Порýчители по женúхѣ: Мѣщанинъ Посада Новой Праги Херсонск. губ. Алексѣй Григорьевъ Скрипинъ и Временно Вновь Прибывшій Дворянинъ Гродненск. губ. Александръ Михайловъ Полчевскій.

——— по невѣстѣ: Потомственный Дворянинъ Псковской губ. Александръ Дмитріевъ Мячковскій и Крестьянинъ деревни Любомля Волынск. губерніи Гавріилъ Ивановъ Бѣлúкъ

Производúли Óбыскъ: Бѣлоѳрскаго Свѣто-Николаевскаго Собора, Священникъ Михаилъ Тихоновичъ Діаконъ Александръ Калишевичъ, Псаломщикъ Стефанъ Мурашкевичъ.

Óбыскъ брáчный. №29-й.

1897 года іюня принадцатаго 13 днѧ. По ѹкáзѹ ѐгѡ імперáторскагѡ вели́чества Бѣлостокскоѩ Свѣто-Николаевскоѩ соборнои церкви

свящéнно-ц̑ерковнослѹжúтели произвóдили óбыскъ ѡ желáющихъ вступúть въ брáкъ, й ѡказáлось слѣдѹющее: а) Женúхъ — мѣщанинъ города Бѣлостока Константинъ Кирúлловичъ Гавріилов, прихожанинъ Бѣлостокскаго собора

жúтельствѹетъ въ городѣ Бѣлостокѣ

б) Невѣста мѣщанка города Бѣльска Маріанна Матѳеевна Фальковская, Римско-католическаго вѣроисповѣданія, прихожанка Бѣльскаго костела

жúтельствовала донúнѣ въ городѣ Бѣлостокѣ

г) Вóзрастъ къ сýпрѹжествѹ úмѣютъ совершéнный, а úменно: женúхъ двадцати четырех лѣтъ: а невѣста тридцати лѣтъ, й óба нахóдятся въ здрáвомъ ѹмѣ. д) Родствá междѹ нúми дѹхóвнаго, úли плотскáго родствá й свóйствá, возбранúющаго по ѹстановлéнію св. цéркви брáкъ, никакóго нѣтъ. е) Женúхъ — первымъ брáкомъ

, а невѣста первымъ брáкомъ.

ж) Къ бракосочетáнію пристѹпáютъ óни по своéмъ взáимномъ согласíю й желáнію, а не по принѹждéнію, й на то úмѣютъ согласíе своих родителей

з) По троекрáтномъ ѡглашéніи, сдѣланномъ въ ѡзнáченной цéркви, 22 и 29-го іюня и 6-го іюля сего 1897 года препáтствíй къ семý брáкý никакóго никѣмъ не ѡбнáружено. и) Для ѹдостовѣренія безпрепáтственности сегѡ брáка представля́ются пúсьменные докумéнты: женúхъ — удостовѣреніе Бѣлостокскоѩ мѣщ. управы отъ 13 іюня с.г. за №658 и свидѣтельство о явкѣ къ исполненію воин. повúнности отъ 26 января 1897г. за №852; — невѣста — метрúческую вы́писъ о рождéніи, выданную Вы́шковскимъ настоятелемъ отъ 20 ноября 1891г. за №92 и свидѣтельство

Обыскъ брачный. №30½

1897 года принадцатаго іюня/13/дня. По указу Его Императорскаго Величества Тихвинской Свято-Николаевской соборной церкви священно-и-церковнослужители производили обыскъ о желающихъ вступить въ бракъ, и оказалось слѣдующее: а) Женихъ увольненный въ запасъ армейской пѣхоты нижній чинъ крестьянинъ деревни Прудовъ Шиповской волости, Зубцовскаго уѣзда Тверской губерніи Никифоръ Ивановъ Гуркинъ, Православнаго вѣроисповѣданія

жительствуетъ въ городѣ Тихвинѣ

б) Невѣста крестьянка деревни Добрыневки Забудавской волости Тихвинскаго уѣзда Михаила Ивановна Веневичъ, Римско-Католическаго вѣроисповѣданія, прихожанка Забудовскаго Костела

жительствовала донынѣ въ городѣ Тихвинѣ

г) Возрастъ къ супружеству имѣютъ совершенный, а именно: женихъ двадцати лѣтъ: а невѣста двадцати пяти лѣтъ, и оба находятся въ здравомъ умѣ. д) Родства между ними духовнаго, или плотскаго родства и свойства, возбранняющаго по установленію св. церкви браку, никакого нѣтъ. е) Женихъ первымъ браком, а невѣста первымъ браком

ё) Къ бракосочетанію приступаютъ они по своему взаимному согласію и желанію, а не по принужденію, и на то имѣютъ согласіе своихъ родителей

з) Было троекратномъ оглашеніи, сдѣланномъ въ означенной церкви, 22 и 29 іюня и 6го сего сего 1897 года

препятствія къ сему браку никакого никѣмъ не объявлено. и) Для удостовѣренія безпрепятственности сего брака представляются письменные документы: Жениха – Увольнительный билетъ №114, паспортная книжка, выданная Начальствомъ Его Императорскаго Величества отъ 4го Іюня 1897г. за №280, Невѣсты – Метрическая выпись о рожденіи и крещеніи отъ Ноября 1895г. за №295 и паспортъ отъ 4го Іюля 1897г. за №169. –

Въ Тихвинскомъ мѣщанскомъ управѣ отъ 7го Іюня сего года за №576.

д) Посемъ бракосочетаніе означенныхъ лицъ предположено совершить въ вышеупомянутой Тихвинской Св. Николаевской соборной церкви, сего 13го Іюня 1897 года

въ узаконенное время, при постороннихъ свидѣтеляхъ. з) Что все показанное здѣсь о женихѣ и невѣстѣ справедливо, въ томъ удостоверяютъ своею подписью какъ они сами, такъ и по каждомъ поручители, съ тѣмъ, что если что окажется ложнымъ, то подписавшіеся повинны за то судъ, по правиламъ церковнымъ и по законамъ гражданскимъ.

Женихъ мѣщанинъ города Тихвина Константинъ Кириловъ Гавриловъ

Невѣста мѣщанка города Тихвина Маріанна Матвѣева Фальковская, за неграмотныхъ мѣщика и невѣсту по ихъ личной просьбѣ росписуюсь отставной унт. оф. Яковъ Осиповъ Кузнецовъ

Поручители по женихѣ: крестьянинъ д. Кречово, Тихвинскаго волости Александръ Іосифовъ Врунчикъ, за неграмотнаго Врунчикаго, а равно и себя росписуюсь – крестьянинъ д. Кушева (Пальховской волости) Тихвинскаго уѣзда Обиходовъ Обиходовъ

по невѣстѣ: мѣщанинъ города Кашинъ Тверской губерніи Фридрихъ Августовичъ Тонъ, за него неграмотнаго, а равно и себя росписуюсь отставной нижній чинъ Яковъ Осиповъ Кузнецовъ

Производилъ обыскъ: Тихвинской Николаевской Соборной церкви Священникъ Михаилъ Тихоновскій
Діаконъ Александръ Каминскій –

д) Посемъ бракосочетáніе óзначенныхъ лúцъ предположено совершúть въ вышеóпомянóтой Бѣлостóковской Никóлаевской соборной церкви

церкви, сегó тринадцатого (13) íюня мúнувшаго 1897г. —

въ óузаконéнное врéмя, при посторóнних свидѣтеляхъ. г) Что всѣ показанное здѣсь óженихъ и невѣстѣ справедлúво, въ тóмъ óудостовѣряютъ своéю пóдписью какъ óни сáми, такъ и по каждомъ порýчителю, съ тѣмъ, что éсли что óкажется ложнымъ, то подписáвшіеся повúнны за то судъ, по прáвиламъ церкóвнымъ и по закóнамъ граждáнскимъ.

Женúхъ Михаилъ Ивановичъ Чуркинъ.

Невѣста Мирамина Ивановна Зеневичъ, а за неграмотную онéпера и невѣсту по ея просьбѣ росписался старшій óфицер 11 драгунскаго Харькóвскаго полка Кузьма Микитичъ Никитинъ

Порýчúтели по женúхѣ: Рядовой 11 драгунскаго Харькóвскаго полка Илья Алексѣевичъ Козловъ, а за его неграмотнаго равно и за себя росписался старшій унтеръ-офицер 11 драгунскаго Харькóвскаго полка Кузма Никитичъ Никитинъ

по невѣстѣ: Крестьянин Виленской губерніи, Свенцянскаго уѣзда, Свирской волости, деревни Жарѣтки и матвѣй Николаевъ Иванъ и крестьянин Тверской губерніи, Зубцовскаго уѣзда, Улаковской волости села Ульяновъ Ивановъ Емельянов Казаковъ.

Производúли óбыскъ: Бѣлостóковской Никóлаевской Соборной церкви Священникъ Михаилъ Ѳиловскій Діаконъ Александръ Калишевичъ —

51.

Óбыскъ брáчный. №: 31.

= 1897 года íюня тринадцатаго (13) — дня. По óказу ѣго ó íмператóрскаго вéличества Бѣлостóковской Никóлаевской Соборной церкви

священно-и-церковнослýжители произвóдили óбыскъ ó желáющихъ вступúть въ брáкъ и óказалось слѣдýющее: а) Женúхъ Мѣщанинъ Херсонской губéрніи города Ананьева, óбщества Василéвскій Подгурскій, Православнаго вéроисповѣданія. —

жúтельствýетъ на ст. „Старосельцы" Ю. З. Ж. Д. —

б) Невѣста Крестьянка Сувалкской губéрніи и úзда, гмúны и деревни Антоновки, Анна-Берта óбщества Куратъ, Евангелическо-Лютеранскаго вéроисповѣданія. —

жúтельствовала донúнѣ на ст. Старосельцы" Ю. З. Ж. Д.

г) Вóзрастъ къ свáдьбѣ úмѣютъ совершéнный, а úменно: женúхъ д-в-а-д-ц-а-т-и д-в-у-х-ъ лѣтъ: а невѣста д-в-а-д-ц-а-т-и д-в-у-х-ъ лѣтъ, и óба находáтся въ здрáвомъ úмъ. д) Родства между нúми дóхóднаго, или плотскáго родства и свойства, возбранúющаго по úстановлéнію св. цéркви брáка, никакóго нѣтъ. е) Женúхъ п-е-р-в-а-м-ъ б-р-а-к-о-м-ъ, а невѣста п-е-р-в-а-м-ъ б-р-а-к-о-м-ъ.
ё) Къ бракосочетáнію приступáютъ óни по своемъ взаúмномъ согласúю и желáнію, а не по принýжденію, и на то úмѣютъ словесное согласие своих родных. —

з) По троекрáтномъ óглашéнію, сдѣланномъ въ óзначенной цéркви, 29 íюня, 6 и 13 íюня 1897 года

препáтствій къ семý брáку никакóго никѣмъ не óбнáружено. и) Для óудостовѣренія безпрепáтственности сегó брáка представлúются пúсьменные докýменты: Женúха — Паспорт Ананьевскаго Мещ. Старосты отъ 25 мая 1895 г. за №: 738, Свидѣтельство о явкѣ къ исполненію воинской повúнности отъ 4 Ноября 1896 г. за №: 3886. Метрúческій актъ о рождéніи и крещéніи отъ 4 Января 1895 г. за №: 14. Свидѣтельство Ананьевскаго Мещ. Старосты отъ 10 íюня 1897 г. за №: 838, Разрешéніе Начальника Óбщества Кúевскаго Ю. З. Ж. Д. Мастéровъ городъ отъ 18 íюня 1897 г. за №: 739. Невѣста — Метрúческое свúдѣтельство о крещéніи отъ 23 Апрѣля 1890 г. №: акта 91 и свúдѣтельство Пастóра отъ 8 íюня 1897 г. за №: 627. —

Ѧ) Посемѹ бракосочетáніе ѡзнáченныхъ лúцъ предположено совершúть въ вышеѹпомянѹтой Б-и-л-о-с-т-о-к-с-к-о-й М-и-к-о-л-а-е-в-с-к-о-й С-о-б-о-рной

цéркви, сегѡ тринадцатаго (13) іюля мúсяца 1897г. –

въ ѹзаконéнное врéмя, при посторóнних свидѣтеляхъ. і) Что всѣ показанное здѣсь ѡ женихѣ и невѣстѣ справедлúво, въ томъ ѹдостовѣряютъ своéю пóдписью какъ óни сáми, такъ и по каждомъ порѹчúтели, съ тѣмъ, что éсли что ѡкажется лóжнымъ, то подписáвшіеся повúнны за то сѹдѹ, по прáвиламъ церкóвнымъ и по законáмъ грáжданскимъ.

Женúхъ Фúлиппъ Васúльевъ Подгурскій

Невѣста Анна Бортовна Филиппова Кубатъ

Порѹчúтели по женúхѣ: Мѣщанин города Николаева, Херсонской губерніи Георгій Макаровъ Заломщикъ и мѣщанин города Волковыска, Гродненской губерніи Осипъ Мартынъ Мелловскій

по невѣстѣ: Машинистъ 3-й унтеръ-офицеръ Черноморскаго Отдѣленія, Кievскаго Жандармскаго по Желѣзнодорожному Управленію Крестьянинъ Новгородской губерніи, Старорусскаго уѣзда и крестьянин Томской губерніи, Ольховскаго улуса, села Левкова Аѳанасій Сóлдеръ Сын Демьяновъ

Производúли ѻбыскъ: Бѣлостóкской Никóлаевской Соборной церкви Священникъ Михаилъ Тимковскій Діаконъ Александръ Калишевичъ –

ѺБЫСКЪ БРА́ЧНЫЙ. №32½

57.

189⅞ года мúсяца Іюля тринадцатаго (13) –. – днѧ. По ѹказѹ ѐгѡ імперáторскагѡ вели́чества Бѣлостóкскій Никóлаевскій Соборной церкви

священнослѹжúтели производúли ѻбыскъ ѡ желáющихъ вступúть въ брáкъ и ѡказáлось слѣдѹющее: а) Женúхъ Помощникъ Бѣлостóкской Почтово-Телеграфной Конторы, Кавелъ Стéпановъ Могельницкій (онъ же Могельницкій) Православнаго вѣроисповѣданія. –

жúтельствѹетъ въ г. Бѣлостóкѣ. –

б) Невѣста Уроженка м. Бѣлостóка Бѣлостóкскаго уѣзда, Гродненской губéрніи и гóрода, Марія Ивáновна Волúская, Православнаго вѣроисповѣданія. –

жúтельствовала донúнѣ въ г. Бѣлостóкѣ

в) Возрастъ къ сѹпрѹжествѹ úмѣютъ совершéнный, а úменно: женúхъ д-в-а-д-ц-а-т-и с-е-м-и лѣтъ: а невѣста д-в-а-д-ц-а-т-и т-р-е-х лѣтъ, и óба находáтся въ здрáвомъ ѹмѣ. г) Родства́ между нúми двухóднаго, úли плотскáго родства и свóйства, возбранúющаго по ѹстановлéнію св. цéркви брáкъ, никакóго нѣтъ. д) Женúхъ и-е-р-в-а-г-о б-р-а-к-а, а невѣста п-е-р-в-а-г-о б-р-а-к-а.

е) Къ бракосочетáнію приступáютъ óни по своемѹ взаúмному согласію и желáнію, а не по принѹжденію, и на то úмѣютъ женихъ письменное разрѣшеніе своего Начальства, а невѣста словесное – отъ своих родных. –

з) По троекрáтномъ ѡглашéніи, сдѣланномъ въ ѡзнáченной цéркви, 29 іюня и 13 іюля 1897 года

препáтствія къ семѹ брáкѹ никакóго никѣмъ не ѡбъявлено. и) Для ѹдостовѣренія безпрепáтственности сегѡ брáка представля́ются пúсьменные докѹмéнты: Женихъ – свидѣтельство Начальника Бѣлостóкской Почтово-Телеграфной Конторы отъ 22 іюня 1897г. за №6154. Невѣста – Свидѣтельство о рожденіи и крещеніи отъ 26 апрѣля 1897г. за №343 и Удостовѣреніе г. Бургомистра г. Бѣлостóка отъ 6 іюля 1897г. за №2132. –

Московской Синодальной Типографии

д) Посемъ бракосочетáніе óзначенныхъ лúцъ предположено совершúть въ вышеóпомянóтой Б-л-о-с-т-о-к-о-м Ж-к-о-л-а-е-в-с-к-о-й Соборной

церкви, сегó тринадцатаго (13) дня июля 1897 года.-

въ óзаконéнное врéмя, при посторóнних свидéтелях. е) Что всé показанное здéсь óбъ женихé и невéстé справедлúво, въ томъ óдостоверяютъ своéю пóдписью какъ óни сáми, такъ и по кáждомъ порýчителю, съ тéмъ, что éсли что óкажется лóжнымъ, то подписáвшіеся повúнны за то отвéтъ, по прáвиламъ церкóвнымъ и по закóнамъ гражданскимъ.

Священникъ Благовещенской церкви Кавалъ Степановичъ Шишмарёвъ

Женúхъ

Невéста Марія Ивановна Заленская Девица

Бѣлостокской Почтово Телеграфной Конторы

Порýчúтели по женúхѣ: Коллежскій Регистраторъ Почтово-Телеграфный Чиновникъ Эдмундъ Фрáнцовичъ Вергóнъ и Дворянинъ Пенсовскій губ. Александръ Дмитрúевичъ Мячковъ. -

по невéстѣ: Секретарь Бѣлостокскаго Городского Управы Гуráфскій Сергéевичъ Васúлій Михайловичъ Зубчевскій

Почтово-телеграфъ Чиновникъ Бѣлостокской п. т. конторы Коллежскій Регистратор Димитрій Димитріевичъ Троицкій

Производúлъ óбыскъ: Бѣлостокской Жилковской Соборной церкви Настоятель Протоіерей Павелъ Демянскій. -

Діаконъ Александръ Кандúдовичъ -

Московской Синодальной Типографии

53

Óбыскъ брáчный. №. 33

1897 года июля двадцатаго (20) дня. По óказу его Императóрскаго Величества Бѣлостокской Жилковской Соборной церкви

священно-и-церковнослýжители производúли óбыскъ óо желающихъ вступúть въ брáкъ и óказалось слéдующее: а) Женúхъ Вольнонаемный въ запасъ арміи Еврей города 83-го пехотнаго Волынскаго полка изъ посадовъ Александровъ Гродзинскаго уѣзда, Петроковской губерніи Юлій Израилевъ Гольдманъ и по метрикѣ Іуліанъ Вячеславовъ Гольдманъ православнаго вѣроисповѣданія. —

жúтельствуетъ въ г. Бѣлостокѣ.

б) Невéста Мѣщанка города Бѣлостока Михалина Антоновна Кулеша, православнаго вѣроисповѣданія. -

жúтельствовала донúнѣ въ г. Бѣлостокѣ. -

в) Возрастъ ихъ съ óбрýжествъ имѣютъ совершéнный, а имéнно: женúхъ двадцать-семь лѣтъ: а невéста двадцать-одинъ лѣтъ, и óба находятся въ здрáвомъ умѣ. д) Родства между нúми духóвнаго, или плотскáго родства и свóйства, возбранúющаго по óстановленію св. церкви брáкъ, никакóго нѣтъ. е) Женúхъ не-р-в-а-м-ъ б-р-а-к-о-м-ъ, а невéста не-р-в-а-м-ъ б-р-а-к-о-м-ъ.

ж) Къ бракосочетáнію приступáютъ óни по своемъ взаúмномъ согласúю и желáнію, а не по принýжденію, и на то имѣютъ любезное повеленіе своихъ родителей.

з) По троекрáтномъ óглашéніи, сдѣланномъ въ óзначенной церкви, 6, 13 и 20 іюля 1897 года

препáтствій къ семý брáку никакóго никтóмъ не óбъявлено. и) Для óдостовѣренія безпрепáтственности сегó брáка представляются пúсьменные докумéнты: Женихомъ-увольнительное свидѣтельство № 93/1350 — Мистерства Петроковскаго Губернатора отъ 5-го октября 1896 г. За № 3500, метрическая запись о рожденіи и крещеніи отъ 6-го іюля 1897 г. За № 91-мъ. Невѣстой — свидѣтельство о рожденіи и крещеніи отъ 20 февраля 1889 года За № 5-мъ и паспортная книжка Бѣлостокской Мѣщанской Управы отъ 16 іюля 1897 г. За № 1650-мъ. -

Д) Посемъ бракосочета́нїе ѡзна́ченныхъ ли́цъ предположено̀ соверши́ть въ вышеѵпо-
мя́нѵтой Б-л-а-г-о-ч-и-н-н-о-к-о-й Н-и-к-о-л-а-е-в-с-к-о-й Соборной

це́ркви, сегѡ̀ двадцатаго (20) Іюля 1897г. —

въ ѹзаконе́нное вре́мя, при посторо́нних свидѣтеля́хъ. і) Что̀ всѐ показанное здѣсь ѡ
женихѣ́ и невѣ́стѣ справедли́во, въ то́мъ ѹдостовѣря́ютъ свое́ю по́дписью ка́къ о́ни са́ми,
та́къ и по ка́ждомъ поручи́тели, съ тѣ́мъ, что̀ е́сли что̀ ѡка́жется ло́жнымъ, то̀ подписа́в-
шіеся пови́нны за то̀ ѹдо̀, по пра́вилам церко́вным и по зако́нам гражда́нским.

Жени́хъ Уланъ Вильгельмовъ Фридрихсонъ
Хорлихій Хаустъ

Неве́ста Михалина
Антоновна Куплета

Поручи́тели по женихѣ́: Мѣщанинъ Петроковской губер.
Ловзинскаго уѣзда, посада Александрова
Осипъ Вильгельмовъ Фридриховъ Горл
анъ мѣщанин города Бѣлостока Вильгельмъ
Вильгельмовъ Бирнбаумъ

по невѣ́стѣ: Крестья́нинъ Гродненской губ. Бѣло-
стокскаго уѣзда, Городокской волости, деревни Пер-
ходовъ Михаилъ Львовъ Куприяновичъ и
мѣщанин мѣстечка Забудова Бѣлостокскаго
уѣзда Іоаннъ Казимировъ Тарчаковичъ

Производи́лъ ѻбыскъ: Бѣлостокскій Никольскій Соборной церкви
Настоятель Протоіерей Павелъ Зеленскій.
Псаломщикъ Александръ Каминскій.

54.

Ѻбыскъ бра́чный. № 34

1897 года сто́ля двадцать седьмаго — дня. По ѹка́зѹ ѐго̀ ѷ
імпера́торскаго вели́чества Бѣлостокской Свято-
-Николаевской соборной церкви

свяще́нно-и́-церковнослѹжи́тели производи́ли ѻбыскъ ѡ желаю́щихъ вступи́ть въ бракъ.
и ѡказа́лось слѣ́дующее: а) Жени́хъ увольненной въ запасъ арміи ря-
довой изъ крестьянъ д. Жилики Свислочской волости
Волковысскаго уѣзда Гродненской губерніи Шеметъ
Лукичъ Ярошикъ, Православнаго вѣроисповѣданія
жи́тельствѹетъ въ гор. Бѣлостокѣ.

б) Неве́ста мѣщанка г. Кобрина Марія (незакон.)
Бардашевская Православнаго вѣроисповѣданія
жи́тельствовала донынѣ́ въ городѣ Бѣлостокѣ.

г) Во́зрастъ къ сѹпрѹжеству и́мѣ́ютъ совершѐнный, а и́менно: жени́хъ двадцать
девять лѣ́тъ: а невѣ́ста тридцать восемь лѣ́тъ,
и о́ба нахо́дятся въ здра́вомъ ѹмѣ́. д) Родства́ между ни́ми дѹхо́внаго, и́ли плот-
ска́го родства́ и свойства, возбраня́ющаго по ѹстановле́нію св. це́ркви бра́къ, никако́го
нѣ́тъ. е) Жени́хъ холостъ (первымъ бракомъ)
, а невѣ́ста вдова (первымъ бракомъ)
ж) Къ бракосочета́нію присту́паютъ о́ни по своемѹ взаи́мному согла́сію и желанію, а не
по прину́жде́нію, и на то̀ и́мѣ́ютъ согласіе своихъ родителей.

з) ѡ троекра́тномъ ѡглаше́нію, сде́ланномъ въ ѡзна́ченной це́ркви, 6, 13 и 20 го
сего 1897 года
препя́тствія къ семѹ бра́кѹ никако́го никѣ́мъ не ѡ́бъ́явлено. и) Для ѹдостовѣре́нія без-
препя́тственности сегѡ̀ бра́ка представля́ются пи́сьменные докѹме́нты: Женихъ —
метрическое свидѣтельство о рожденіи отъ 1 іюня № 58 1897 года
изъ Левковской церкви, паспортную книжку за № 108 отъ 2 мая
1895 года, увольнительный билетъ № 54/1890, невѣста: метрич. свид
о рожденіи отъ 27 февр. 1882 г. изъ Зидзюковской церкви,
паспортъ № 1089 отъ 16 ноября 1896 года и свидѣтельство при-
става г. Бѣлостока № 10348 отъ 24 іюня 1897 года.

Д) Посемъ бракосочетáніе ѡзначенныхъ лúцъ предположено совершúть въ вышеѵпомянѵтой Епископской Св. Николаевской соборной церкви, сегѡ двадцать седьмаго іюля 1897 года въ ѵзаконéнное врéмя, при посторóнникъ свидѣтеляхъ. Ї) Что всѣ показанное здѣсь ѡ женúхъ й невѣстѣ справедлúво, въ тóмъ ѵдостовѣряю́тъ своéю пóдписью какъ óни сáми, такъ й по кáждомъ порѹчúтели, съ тѣмъ, что éсли что ѡкáжется лóжнымъ, то подписáвшіеся повúнны за то ѹдѵ, по прáвиламъ церкóвнымъ й по закóнамъ грáжданскимъ.

Женúхъ Терентій Лукичъ ~~Ароніевъ~~ Яроменкъ

Невѣста Марія незаконнорожденная Бердошевская, а за нúмъ неграмотныя росписáлся) мѣщанинъ Лохвúцкаго ѹѣзда Полтáвской губ. Мглúнскаго ѹрядa, посада Вокзáла Петрóвичъ Великій

Порѹчúтели по женúхъ: Отставной ѹнтеръ-офúцеръ Григорій Осúповъ Сухенкúй и крестьянúнъ Волковысскаго ѹѣзда, Свúсточской волости, деревни Змúевичи Андрей Лукúчъ Яроменкъ

_____ по невѣстѣ: мѣщанинъ Сѣвскаго губернúи, города Терéсполя Стéпанъ Ѳеофúловичъ Тѣтюшкúнъ и мѣщанинъ Лохвúцкой губернúи, Мглúнскаго ѹѣзда, посада Вокзáла Петръ Никифóровичъ Вакúлъ

Производúлъ ѳбыскъ: Исправляющему „Яроменкъ" вторúть. Священникъ Михаúлъ Пѣшковскúй.

Дúаконъ Алексáндръ Калúшевичъ.

55.

ѲБЫСКЪ БРАЧНЫЙ. №35.

1897 года іюля двадцать седьмаго дня. По ѹказѹ ѥго ѡ імперáторскаго вели́чества Епископской Свято-Николаевской соборной церкви

священно-ѝ-церковнослѹжúтели производúли ѳбыскъ ѡ желáющихъ вступúть въ бракъ й ѡказáлось слѣдѹющее: а) Женúхъ крестьянúнъ деревни Гозúнъ Забýдовской волости Іосифъ Іоанновъ Квéсюкъ, Православнаго вѣроисповѣданья, прúписанныхъ Попѡвской церкви жúтельствѹетъ въ д. Гозúнъ Забýдовской волости

б) Невѣста мѣщанка города Епископа Марья Викéнтьева Карпюкъ, Православнаго вѣроисповѣданья жúтельствовала донынѣ въ городѣ Епископѣ.

в) Возрастъ къ сѹпрýжеству úмѣютъ совершéнный, а úменно: женúхъ двадцать пять лѣтъ: а невѣста семнадцать лѣтъ, й ѳба находятся въ здрáвомъ ѹмѣ. д) Родства между нúми дѹхóвнаго, úли плотскáго родства й свóйства, возбранúющаго по ѹстановлéнію ск. цéркви брáкъ, никакóго нѣтъ. е) Женúхъ первымъ браком, а невѣста первым браком.

ѕ) Къ бракосочетáнію приступáютъ óни по своемъ взаúмномъ согласúю й желáнію, а не по принýжденію, й на то úмѣютъ согласíе своúхъ родúтелей

з) По троекрáтномъ ѡглашéніи, сдѣланномъ въ ѡзначенной цéркви, 13, 20 и 27 сего іюля 1897 года препáтствій къ семъ брáкъ никакóго никѣмъ не ѡбъявлено. и) Для ѹдостовѣренія безпрепáтственности сегѡ брáка представля́ются пúсьменные докумéнты: денежн. предъявлен. свидѣтельство отъ 12 іюля 1897 г. за № 102 отъ причта Попковской церкви, и свидѣтельство о явкѣ к исп. обяз. повинн. за № 2471, 2 окт. 1895 г., и невѣста: удостовѣренiе изъ мглинск. управы за № 776 отъ 11 іюня 1897 года.

д) Посему бракосочетанїе ѡзначенныхъ лицъ предположено совершить въ вышеупомянутой Бѣлостокской Св. Николаевской

церкви, сегѡ двадцать седьмаго іюля

въ оузаконенное время, при постороннихъ свидѣтеляхъ. і) Что все показанное здѣсь ѡ женихѣ и невѣстѣ справедливо, въ томъ оудостовѣряютъ своею подписью какъ они сами, такъ и по каждомъ поручители, съ тѣмъ, что если что ѡкажется ложнымъ, то подписавшїеся повинны за то суду, по правиламъ церковнымъ и по законамъ гражданскимъ.

Женихъ Осипъ Ивановъ Хвеслюкъ, холостъ

Невѣста Марія Викентьева Корелюкъ, а за неграмотную, по ея просьбѣ росписался старшій писарь Управленія Бѣлостокскаго Воинскаго Начальника Николай Ивановъ Кучета

Поручители по женихѣ: Крестьянинъ Бѣлостокскаго уѣзда, Дойлидской волости, деревни Ольмонты Викентій Антоновъ Гордынскій, а за его неграмотнаго равно и за себя росписался крестьянинъ Бѣлостокскаго уѣзда Заблудовской волости, села Потоки Арсеній Ивановъ Хвеслюкъ.

по невѣстѣ: Крестьянинъ Бѣлостокскаго уѣзда, Дойлидской волости, деревни Ольмонтовъ Станиславъ Антоновъ Курницкій, а за неграмотнаго равно и за себя росписался старшій писарь Управленія Бѣлостокскаго Воинскаго Начальника Николай Ивановъ Кучета

Производили Обыскъ: священникъ Михаилъ Пѣшковскій

Діаконъ Александръ Калишевичъ —

Обыскъ брачный. № 36

56

1897 года іюля двадцать седьмаго дня. По оуказу его ѡ імператорскагѡ величества Бѣлостокской Свято Николаевской соборной церкви

священно-и-церковнослужители производили обыскъ ѡ желающихъ вступить въ бракъ и ѡказалось слѣдующее: а) Женихъ мѣщанинъ города Кнышина, Іоаннъ Петровъ Слободзинскій, Православнаго вѣроисповѣданія, прихожанинъ Кнышинской церкви

жительствуетъ въ з. г. Кнышинѣ.

в) Невѣста крестьянка деревни Осташина Цыринской волости Новогрудскаго у., Минской губерніи Марія Давидовна Симпицкая, Православнаго вѣроисповѣданія

жительствовала донынѣ въ г. Бѣлостокѣ

г) Возрастъ къ супружеству имѣютъ совершенный, а именно: женихъ тридцати трехъ лѣтъ: а невѣста двадцати лѣтъ, и оба находятся въ здравомъ оумѣ. д) Родства между ними духовнагѡ, или плотскагѡ родства и свойства, возбраняющагѡ по оустановленію св. церкви бракъ, никакогѡ нѣтъ. е) Женихъ первымъ бракомъ, а невѣста первымъ бракомъ

ѕ) Къ бракосочетанію приступаютъ они по своему взаимному согласію и желанію, а не по принужденію, и на то имѣютъ согласіе своихъ родителей

[illegible]троекратному ѡглашенію, сдѣланному въ ѡзначенной церкви, 13, 20 и 27го сего іюля 1897 года

препятствія къ сему браку никакогѡ никѣмъ не ѡбявлено. и) Для оудостовѣренія безпрепятственности сегѡ брака представляются письменные документы: Женихъ: предбрачное свидѣтельство изъ Кнышинской церкви отъ 26 іюля 1897 года за № 61 и невѣста: метрич. свидѣтельство Варшав. подвальной церкви отъ 21 іюля 1895 г. за № 208 и паспортъ отъ 2 іюля 1897 г. за № 201. —

Д) Посемъ бракосочетáніе óзначенныхъ лúцъ предположено совершúть въ вышеóпомянóтой Петропавловской Свято-Николаевской

церкви, сегó двадцать седьмаго íюня 1892 года

въ óзаконéнное врéмя, при посторóнних свидéтеляхъ. Е) Что всé показанное здѣсь óженихъ и невéстъ справедлúво, въ тóмъ óдостоверяютъ своéю пóдписью какъ óни сáми, такъ и по каждомъ порýчителя, съ тѣмъ, что éсли что óкажется лóжнымъ, то подписáвшіеся повúнны за то судъ, по прáвиламъ церкóвнымъ и по закóнамъ гражданскимъ.

Женúхъ Иванъ Петровъ Скобликовъ

Невéста Марія Давыдова Филипповна, а за неграмотную по ея просьбѣ росписался крестьянинъ Калужской губ. Жиздринскаго уѣзда, Бурцкой волости, села Высокое Иванъ Михайловъ Алешинъ

Порýчители по женúхѣ: Крестьянинъ Орловской губерніи, Болховскаго уѣзда, Шкурдинской волости, села Лобикри Семенъ Парфеновъ Баранчеевъ и мелочной лавочникъ въ Болховскомъ продовольственномъ Магазинѣ Дмитрій Григорьевъ Мартыновъ

по невéстѣ: Крестьянинъ Ковенской губ., Новоалександровскаго уѣзда, Смолвенской волости, мызы Смолвенска Кондръ Антоновъ Петровичъ, а за неграмотнаго равно изъ себя росписался крестьянинъ Калужской губ. Жиздринскаго уѣзда, Бурцкой волости села Высокое Иванъ Михайловъ Алешинъ

Производúлъ óбыскъ:
Священникъ Михаилъ Яшковскій
Діаконъ Александръ Калишевичъ.

Московской Синодальной Типографіи

Óбыскъ брáчный. №. 37. 57.

= 1892го года июня двадцать седьмаго дня. По óказу Его Императóрскаго Величества Благочинной Никольской Соборной церкви.

священно-и-церковнослýжители производúли óбыскъ ó желáющихъ вступúть въ брáкъ, и óказалось слéдующее: а) Женúхъ Мещанинъ города Епифания Тульской губерніи, санктъ петербургскій первой гильдіи купецъ Василій Ивановъ Алексѣевъ, Православнаго вѣроисповѣданія. —

жúтельствуетъ въ г. Благочинномъ.

б) Невéста Мещанка города Епифания Тульской губерніи Елена Михайловна Овсянникова, Православнаго вѣроисповѣданія. —

жúтельствовала донúнѣ въ г. Благочинномъ. —

г) Возрастъ къ супрýжеству úмѣютъ совершéнный, а úменно: женúхъ т-р-и-д-ц-а-т-и ——— лѣтъ: а невéста д-в-а-д-ц-а-т-и с-е-м-и лѣтъ, и óба находятся въ здрáвомъ умѣ. д) Родства между нúми дýховнаго, úли плотскáго родства и свойства, возбранúющаго по óстановленію св. церкви брáка, никакóго нѣтъ. е) Женúхъ н-е-р-в-а-ш-ъ б-р-а-к ——— к-о-м-ъ, а невéста н-е-р-в-а-ш-ъ Б-р-а-Н-о-м-ъ

ё) Къ бракосочетáнію приступúли óни по своемý взаúмному согласію и желáнію, а не по принýжденію, и на тó úмѣютъ согласіе своихъ родственниковъ.

з) Трóекратномъ óглашеніи, сдѣланномъ въ óзначенной церкви, 27 іюня, 6 и 15 августа 1892 года

препúтствія къ семý брáку никакóго никѣмъ не óбъявлено. и) Для óдостовѣренія безпрепúтственности сегó брáка представлúются пúсьменные докумéнты: Женика-Холостóй отъ 2го Марта 1885 г. за №. 418, Свидѣтельствó о лицѣ къ исполненію воинской повúнности отъ 26 Ноября 1888 г. за №. 2578, Удостовѣреніе Благочинскаго Мещанской Управы, отъ 12 Апрѣля 1892 г. за №. 408. Невѣста-Метрическая вы-
писъ о рождении и крещении отъ 12 Января 1892 г. за №. 11, Удостовѣреніе Полицейскаго Управленія отъ 12 Іюня 1892 г. за №. 113. и тогожде отъ 8 августа 1892 г. за №. 2725 и Паспортъ отъ 16 Мая 1892 г. за №. 812. —

ОБЫСКЪ БРАЧНЫЙ. №38.

58

1897 года августа семнадцатаго (17) дня. По указу Его Императорскаго Величества Тобольской Митрополичьей Соборной церкви.

священно-и-церковнослужители производили обыскъ о желающихъ вступить въ бракъ, и оказалось слѣдующее: а) Жениха Крестьянинъ Тюменской губерніи и уѣзда Ялынской волости, деревни Крутишины, Яковъ Ивановъ Малаховъ, Православнаго вѣроисповѣданія. –

жительствуетъ въ г. Тобольскѣ.

б) Невѣста Крестьянка Трофимовской волости, Ялынскаго уѣзда, Тюменской губерніи, деревни Волчихи, Константина Игнатьева Крутикова, Римско-Католическаго вѣроисповѣданія. –

жительствовала донынѣ въ гор. Тобольскѣ

г) Возрастъ къ супружеству имѣютъ совершенный, а именно: жениха тридцати одного года, а невѣста тридцати лѣтъ, и Оба находятся въ здравомъ умѣ. д) Родства между ними духовнаго, или плотскаго родства и свойства, возбраняющаго по установленію св. церкви бракъ, никакого нѣтъ. е) Жениха не первобрачнаго, а невѣста не первобрачная. –

ж) Къ бракосочетанію приступаютъ они по своему взаимному согласію и желанію, а не по принужденію, и на то имѣютъ совѣсти согласіе своихъ родныхъ.

з) Женихъ Александръ незаконнорожденный Грушевскій

Невѣста Елена Михайлова Овсянникъ, а за неграмотствомъ ея мать и невѣсту, по ея просьбѣ росписалось нижеозначенное лицо города Тобольска Константинъ Незаконнорожденный Грушевскій

Поручители по женихѣ: Крестьянинъ Рокольскаго уѣзда Тюменскій пр. Острогорской волости, деревни Бѣлобородовой Осипъ Андреевъ Шкилокъ, а за его неграмотствомъ расписался за себя запасный старшій писарь 6-го пр. Владимірскаго полка Осодоръ Ларіоновъ Кодинъ

по невѣстѣ: Отставной рядовой Гавріилъ Прокофьевъ Прокоповъ и мѣщанинъ города Тобольска Константинъ Незаконнорожденный Грушевскій

Производили Обыскъ: Тобольскаго Митрополичьяго Собора Настоятель Протоіерей Павелъ Зеленскій. Помощникъ Отецъ Іоаннъ Чуровскій

трекратномъ оглашеніи, сдѣланномъ въ означенной церкви, 2-го іюля 6 и 15 августа 1897 года

препятствія къ семъ бракѣ никакого никѣмъ не объявлено. и) Для удостовѣренія безпрепятственности сего брака представляются письменные документы: Женихъ-Свидѣтельство Священника Крыловской церкви, отъ 16 августа 1897 г. За №13-м. Паспортъ Ялынскаго Волостнаго Правленія отъ 21-го іюля 1897 г. За №112-м и свидѣтельство о явкѣ къ исполненію воинской повинности (Бевзатное) отъ 18 Ноября 1887 г. За №4965-м. Невѣста-Свидѣтельство Настоятеля Коптюжниковской отъ 1-го іюля 1897 г. За №113-м и удостовѣреніе Трофимовскаго Волостнаго Правленія отъ 12-го іюля 1897 г. За №626-м.

д) Посемъ бракосочетáніе óзначенныхъ лúцъ предположено совершúть въ вышеупомя́нутой Б-л-г-о-с-т-о-к-о-в-с-к-о-й Н-к-о-л-а-е-в-с-к-о-й Соборной

церкви, сегó семнадцатáго /17/ августа 1897 г.

въ óзаконенное врéмя, при посторóнних свидѣтелях. ї) Что всѣ показанное здѣсь óженихъ и невѣстѣ справедлúво, въ тóмъ óудостовѣря́ютъ своéю пóдписью какъ óни сáми, такъ и по кáждомъ порóчителя, съ тѣмъ, что éсли что óкáжется лóжнымъ, то подписáвшіеся повúнны за то сýдъ, по прáвиламъ церкóвнымъ и по закóнамъ граждáнскимъ.

Женúхъ Лавр Иванов Макаров а за него неграмотнаго по его личной просьбѣ расписался крестьянин деревни Фалюшков Крестецкой волости, Новгородскаго уѣзда Васи

ли Ми хай лов

Невѣста Крестьянка Иванова Прúдило по ея личной óсобой просьбѣ росписался за нее неграмотную Иванъ Ѳомúчъ Ѳомúченковъ Ѳомúченковúчъ

Порóчители по женúхѣ: Крестьянин деревни Акулова Павловской волости, Ямбургскаго уѣзда, Дорóнтій Мартúновъ Дерéвковúчъ а за него неграмотнаго равно и за себя расписался крестьянин деревни Офелюшки Крестецкой волости Новгородскаго уѣзда Васúлій Мúхайловъ Прúдило

по невѣстѣ: Крестьянин хлопотун Петра Новгородскаго уѣзда Мирской судúя Иванъ Захáрьевъ Ѳёдоровъ а за него неграмотнаго равно и за себя расписался мещанин города Ярославля Иванъ Ѳомúчъ Ѳомúченковúчъ Бѣлúчанскій

Производúли óбыскъ: Бѣлостóкской Николаевской Соборной церкви
Священникъ Михаилъ Ѳёдоровъ
Псаломщикъ Стефанъ Муравьёвъ

Óбыскъ брáчный. №39

59

1897 гóда мѣсяца Августа тридцать перваго 31 днá. По сýказу éго
імперáторскаго вéличества Бѣлостóкской Óбщо-Николаевской
Соборной церкви

священно-и-церковнослýжúтели производúли óбыскъ óжелáющихъ вступúть въ брáкъ, и óказáлось слéдующее: а) Женúхъ крестьянин деревни Алексéйки, Заблудовской волости, Бѣлостóкскаго уѣзда, Люблúнской Администрáціи, Православнаго вéроисповѣданія, прихóжанин Софúйской церкви

жúтельствуетъ въ гор. Бѣлостóкѣ.

б) Невѣста крестьянка деревни Великúй-Фóльварокъ Заблудовской волости, дѣвица незаконнорóжденная Óбоскевúчъ православнаго вéроисповѣданія, прихóжанка Бѣлостóкской церкви

жúтельствовала донынѣ въ семъ Бѣлостóкѣ.

г) Возрáстъ къ сýпружествý úмѣютъ совершéнный, а úменно: женúхъ тридцати лѣтъ: а невѣста двадцати семи лѣтъ,
и óба нахóдятся въ здрáвомъ сýмѣ. д) Рóдства между нúми дýхóвнаго, úли плотскáго рóдства и свóйства, возбранúющаго по óустановлéнію св. цéркви брáкъ, никакóго нѣтъ. е) Женúхъ первúчнымъ брáкомъ,
а невѣста первúчнымъ брáкомъ
ё) Къ бракосочетáнію приступúли óни по своéмъ взаúмномъ согласію и желáнію, а не по принýжденію, и на то úмѣютъ словéсное согласие своих родúтелей.

трекрáтномъ óглашéнію, сдѣланномъ въ óзначенной цéркви, 16, 29 и 31
августа 1897 года
препáтствій къ семъ брáку никакóго никúмъ не óбъявлено. и) Для óудостовѣренія безпрепáтственности сегó брáка представля́ются пúсьменные докумéнты: метрики: Увольнúтельный бúлетъ за №89, паспортная книжкой отъ 24 Іюня 1897 года за №197 мѣст и свúдѣтельство 1889 г. Настоятеля Заблудовской церкви отъ 21 Іюня 1897 года за №131 мѣст. Невѣсты свúдѣтельство Настоятеля Бѣлостóкской церкви отъ 7 Августа 1897 года за №108 мѣст.

Московской Синодальной Типографии

д) Посемъ бракосочетáніе óзначенныхъ лúцъ предположено совершúть въ вышеóпомянóтой Вольшеторской Свято-Николаевской Соборной

церкви, сегó прúходъ Курган Августа 1897 года.

въ óзаконéнное врéмя, при посторóннихъ свидѣтеляхъ. ѣ) Что всѣ показанное здѣсь óженихъ и невѣстѣ справедлúво, въ тóмъ óудостовѣряютъ своéю пóдписью какъ óни сáми, такъ и по кáждомъ порýчúтели, съ тѣмъ, что éсли что óкажется лóжнымъ, то подписáвшіеся повúнны за то сýдъ, по прáвиламъ церкóвнымъ и по закóнамъ граждáнскимъ.

Женúхъ Іоаннъ Дмитріевъ Аршúнъ, а за него неграмотнаго по его личной просьбѣ расписался крестьянинъ села Тожи Завидовской волости Вольшеторскаго уѣзда Иванъ Сергѣевъ Свинцовъ.

Невѣста Анна незаконнорождённая Осокина, а за неграмотную по ея личной просьбѣ расписался крестьянинъ деревни Дóкина, Зарубúнской волости, Вольшеторскаго уѣзда Тимофей Іоакимовъ Дмитріевъ.

Порýчúтели по женúхъ: Крестьянинъ деревни Осокиной, Вольшеторской волости, Вольшеторскаго уѣзда Антонъ Ивановъ Михайловскій и бомбардиръ 6-й конно-артиллерійской батареи 1-й Кавказской артиллерійской бригады Алексѣй Варнафóнтовъ Ермолаевъ Стапанóвъ Сидорóвъ.

_____ по невѣстѣ: Крестьянинъ деревни Вагýшево, Вольшеторской волости, Иванъ Григорьевъ Алферовúчъ, а за него неграмотнаго равно и за себя расписался мѣщанинъ города Удóмли Антóнъ Карловъ Яковлевъ.

Производúли óбыскъ: Вольшеторской Николаевской Соборной Церкви
Священникъ Михаилъ Плáтковскій.
Псаломщикъ Степанъ Щýкинъ.

Московской Синодальной Типографіи

60.

óбыскъ брáчный. №40.

1897 года мѣсяца Сентября пятнáдцатаго дня. Поýказу éго Императóрскаго Величества Вольшеторской Свято-Николаевской Соборной церкви

священно-и-церковнослýжители произвóдили óбыскъ óжелающихъ вступúть въ брáкъ, и óказалось слѣдýющее: а) Женúхъ Крестьянинъ Арóфіевской сýдери Волоколамскагоýѣзда Вельяминскаго дóлости деревни Конюх Николаевскій незаконнорóжденный Самóрокъ, Православнаго вѣроисповѣданія.

жúтельствýетъ Свящ. Вольшеторск.

б) Невѣста Крестьянка Ломúнской мóщи Шуйскаго ýѣзда Анна Викторова Вронскевская Римско-Католическаго вѣроисповѣданія, прúходанка Храмовскаго Костела.

жúтельствовала донúнѣ Свящ. Вольшеторск.

г) Возрастъ къ сúпружеству úмѣютъ совершéнный, а úменно: женúхъ двадцати семи лѣтъ: а невѣста тридцати одного лѣтъ, и óба находáтся въ здрáвомъ умѣ. д) Родства между нúми дýховнаго, úли плотскáго родства и свойства, возбранúющаго поýстановлéнію св. цéркви брáкъ, никакóго нѣтъ. е) Женúхъ первымъ брáкомъ, а невѣста первымъ брáкомъ.

ё) Къ бракосочетáнію пристýпаютъ óни по своéму взаúмному согласію и желáнію, а не по принýжденію, и на то úмѣютъ словесное согласие своихъ родителей.

з) трóекрáтномъ óглашéніи, сдѣланномъ въ óзначенной цéркви, 31го Августа, 7го и 14го Сентября.

и) препáтствій къ семý брáку никакóго никúмъ не óбъявлено. й) Для óудостовѣренія безпрепáтственности сегó брáка представля́ются пúсьменные докумéнты: Женúха: Увольнúтельный бúлетъ за № 24, выданный Волковыскимъ уѣзднымъ присýтствіемъ паспóрта Волковúскаго Волостнаго Правленія отъ 28 Августа 1897 года за № 153-мъ. Невѣсты: паспóрта Лодúжскаго Судéбнаго óтъ 12 Сентября 1897 года за № 3259-мъ и удостовѣренie причтова г. Вольшеторска отъ 1-е Сентября 1897 года за № 13995-мъ.

61.

ОБЫСКЪ БРАЧНЫЙ. №41.

1897 года Сентября пятнадцатаго (15) дня. По указу Его Императорскаго Величества Бѣлостокерой Свято-Николаевской Соборной церкви

священно-и-церковнослужители производили обыскъ о желающихъ вступить въ бракъ, и оказалось слѣдующее: а) Женихъ крестьянинъ деревни Олойники Рыженковской волости, Сокольскаго уѣзда Михаилъ Матвѣевъ Якимчикъ Православнаго вѣроисповѣданія.

жительствуетъ въ гор. Бѣлостокѣ.

б) Невѣста крестьянка деревни Грабовки, Бѣлостокской волости Бѣлостокскаго уѣзда Анна Михайлова Римшукъ Православнаго вѣроисповѣданія; прихожанка Бѣлостокской церкви.

жительствовала донынѣ въ дер. Грабовкѣ.

г) Возрастъ къ супружеству имѣютъ совершенный, а именно: женихъ тридцать одинъ года лѣтъ: а невѣста двадцать девять лѣтъ, и оба находятся въ здравомъ умѣ. д) Родства между ними духовнаго, или плотскаго родства и свойства, возбраняющаго по установленію св. церкви бракъ, никакого нѣтъ. е) Женихъ вдовъ послѣ перваго брака

, а невѣста первымъ бракомъ

ё) Къ бракосочетанію приступаютъ они по своему взаимному согласію и желанію, а не по принужденію, и на то имѣютъ полное согласіе своихъ родителей

трекратномъ оглашеніи, сдѣланномъ въ означенной церкви, 31го Августа, 7го и 14го Сентября

препятствія къ семъ бракѣ никакого никѣмъ не объявлено. и) Для удостовѣренія безпрепятственности сего брака представляются письменные документы: Женихъ: а/паспортъ Камешковскаго Волостнаго правленія отъ 28 Апрѣля 1897 года за № 57/327 у Метрическая выпись Васильковской церкви о первомъ бракосочетаніи 1888 года за №65 и с/Метрическое свидѣтельство о смерти первой жены Бѣлостокскаго пастора отъ 2го Мая 1897 года за №427. невѣсты: а/паспортъ Вырѣмскаго Волостнаго Правленія отъ 26го Августа 1897 года за №293 и метрическая выпись Войлицкой

Д) Поселъ бракосочетаніе означенныхъ лицъ предположено совершить въ вышеупомянутой Бѣлостокской Свято-Николаевской Соборной

церкви, сего пятнадцатаго Сентября 1897 года

въ узаконенное время, при посторонннихъ свидѣтеляхъ. Е) Что все показанное здѣсь о женихѣ и невѣстѣ справедливо, въ томъ удостоверяютъ своею подписью какъ они сами, такъ и по каждомъ поручители, съ тѣмъ, что если что окажется ложнымъ, то подписавшіеся повинны за то судъ, по правиламъ церковнымъ и по законамъ гражданскимъ.

Женихъ Николай невѣстоприбѣрскій Василевскій

Невѣста Анна Викторовна Вроблевская; за неграмотнаго расписался Крестьянинъ Соколовскаго уѣзда Романовской волости деревни Крупы, Осипъ Иванов Якимчикъ

Поручители по женихѣ: Крестьянинъ Сувалкской губерніи Волковыскаго уѣзда, Кибарскаго села Августинъ Августиновъ Валентеръ и Августинъ Кодфанов Войтковъ Адольфовъ Лесъ а за него неграмотнаго по его личной просьбѣ расписался Крестьянинъ Гродненской губерніи и уѣзда, Ковенскаго села Григорій Алексѣевъ Горунновъ

по невѣстѣ: Крестьянинъ Сокольскаго уѣзда Петрогорской волости, деревни Лубники Иванъ Войцеховъ Козловскій за него неграмотнаго рабочаго и за себя расписался Крестьянинъ Сокольскаго уѣзда, Романовской волости деревни Крупы, Осипъ Иванов Якимчикъ

Производилъ Обыскъ: Бѣлостокскаго Собора Настоятель Протоіерей Павелъ Зеленскій. Діаконъ Александръ Каменскій. Псаломщикъ Евгеній Щурковскій.

церкви о рождении отъ 1-го Іюня 1894 года за №№ [illegible].

д) Посемъ бракосочетаніе ѡзначенныхъ лицъ предположено совершить въ вышеѵпомянѵтой Вѣлостокской Свято-Николаевской Соборной

церкви, сегѡ пятнадцатаго Сентября 1897 года

въ ѹзаконенное врéмя, при посторѡнникъ свидѣтеляхъ. е) Что всѣ показанное здѣсь ѡ женихѣ и невѣстѣ справедливо, въ томъ ѹдостовѣряютъ своею пѡдписью какъ ѻни сами, такъ и по каждомъ порѹчителѣ, съ тѣмъ, что ѐсли что ѡкажется ложнымъ, то подписавшіеся повинны за то сѵдѵ, по правиламъ церковнымъ и по законамъ гражданскимъ.

Женихъ Михаилъ Матѳеевъ Мерзлый.

Невѣста Анна Михайлова Фишкурко: за неграмотностью моею жениха и невесту по моей личной просьбѣ расписался крестьянинъ ~~села~~ деревни Стрѣлкова Первомайской волости Орловскаго ѹѣзда Константинъ Александровъ Высоцкій

Порѹчителя по женихѣ: ~~Конст~~ Мѣщанинъ города Васильсурска Орловскаго ѹѣзда Иванъ Ивановъ Савруловскій и крестьянинъ Сокольскаго ѹѣзда Казанской волости деревни Трофимовки ~~Грязнухинскаго~~ Семеновъ Охрѣмовичъ а Записи неграмотностью подлежащихъ расписался крестьянинъ деревни Стрѣлкова Первомайской волости Константинъ Александровъ Высоцкій.

_____ по невѣстѣ: крестьянинъ деревни Сравнѣвъ Добрятовской волости Вѣлостокскаго ѹѣзда Михаилъ Семеновъ Авдотьинскій и крестьянинъ деревни Вѣрхова Задворской волости Вѣлостокскаго ѹѣзда Гомельскій Аѳанасій Трофимовичъ

Производили Ѻбыскъ: Вѣлостокскаго Ѻѵѣзда
Священникъ Михаилъ Ѳѣшковскій.
Подомщикъ Евгеній Щербининъ.

62.

Ѻбыскъ брачный. №42.

1897 года Сентября двадцать шестаго дня. По ѹказѹ ѐгѡ Императорскаго Величества Вѣлостокской Свято-Николаевской Соборной церкви

священно-и-церковнослѹжители производили Ѻбыскъ ѡ желающихъ вступить въ бракъ, и ѡказалось слѣдѹющее: а) Женихъ крестьянинъ деревни Машанской волости Первомайской волости Константинъ Михайловъ Завѣрениъ по метрикѣ Гавріиловъ, православнаго вѣроисповѣданія

жительствѹетъ въ гор. Вѣлостокѣ.

б) Невѣста дочь отставнаго фейерверкера Лейбъ-гвардіи Конной артиллеріи Викторъ Ивановна Ѳедорова, православнаго вѣроисповѣданія.

жительствовала докѹнѣ въ г. Вѣлостокѣ.

г) Возрастъ къ сѹпружеству имѣютъ совершенный, а именно: женихъ двадцать одинъ лѣтъ: а невѣста семнадцать лѣтъ лѣтъ, и Оба находятся въ здравомъ ѹмѣ. д) Родства между ними дѹховнаго, или плотскаго родства и свойства, возбранающаго по ѹстановленію св. церкви бракъ, никакого нѣтъ. е) Женихъ первымъ бракомъ, а невѣста первымъ бракомъ.

ж) Къ бракосочетанію приступаютъ Они по своемѹ взаимному согласію и желанію, а не по принѹжденію, и на то имѣютъ словесное согласіе своихъ родителей.

трекратномъ ѡглашеніи, сдѣланномъ въ ѡзначенной церкви, 14, 21 и 26 го сентября 1897 года

препятствія къ семѹ браку никакого никѣмъ не ѡбъявлено. и) Для ѹдостовѣренія безпрепятственности сегѡ брака представляются письменные докѹменты: Женихъ: рапортъ Машанскаго Волостнаго Правленія отъ 19 Августа 1897 года за №66; о рождении тогожде Правленія отъ 12 Августа 1897 года за №638; в) Свидѣтельство Метрической Конторы о рождении и крещеніи отъ 25 Іюня 1894 года за №1760 и г) Свидѣтельство Дворянскаго Опекунскаго ѹѣзднаго по винной повинности Присѹтствія о явкѣ въ мобилизационное помѣщеніе отъ 26 Октября 1897 года за №4890.

Невѣста: а) свидѣтельство полковой церкви Лейб гвардіи Измайловскаго полка о рожденіи и крещеніи ея въ Петербургѣ 1873 года за №449 изъ метрической книги Петербургскаго Коммерческаго училища отъ 8 Февраля 1893 года, ранѣе 12 сентября, и свидѣтельство Калязинскаго Духовнаго Правленія отъ 8 сентября 1897 года за №1954 изъ метрической книги

д) Посемъ бракосочетаніе ѡзначенныхъ лицъ предположено совершить въ вышеѡпомянѫтой Вознесенской Авто-Николаевской Соборной

церкви, сегѡ двадцать шестаго сентября 1897 года

въ ѹзаконенное врем̀я, при посторо́нних свидѣтеляхъ. і) Что всѣ показанное здѣсь ѡженихѣ и невѣстѣ справедливо, въ томъ ѹдостовѣряютъ своею по́дписью какъ о́ни сами, такъ и по каждомъ порѹчи́тели, съ тѣмъ, что е́сли что ѡкажется ло́жнымъ, то подписавшіеся повинны за то сѹдѣ, по пра́вилам церко́вным и по зако́нам гражда́нским.

Женихъ Константинъ Михайловъ Гобріановъ

Невѣста Зинаида Ивановна Ѳедорова

Порѹчи́тели по женихѣ: Крестьянин Витебской губерніи, Дриссенскаго уѣзда, Густиніановской волости, деревни Ольшаники Игнатій Ивановичъ Тѣсто, и мѣщанин города Ямавы, Плоцкой губерніи Владиміръ Викторовичъ Ясинскій

_____ по невѣстѣ: Крестьянин смоленскаго губ. Горѣловскаго ѹѣзда Владимір Иванов Грудскій.
Мѣщанин Курской губ. Георгій Ѳеодоровъ
Свидѣтели

Производи́ли о́быскъ: Вознесенской Авто-Николаевской церкви Священникъ Михаилъ Пиковскій
Діаконъ Александръ Каминскій

63.

О́БЫСКЪ БРА́ЧНЫЙ. №43.

1897 года Сентября двадцать восьмаго дня. По ѹка́зѹ его́ і́мператорскаго вели́чества Вознесенской Авто-Николаевской Соборной церкви

свяще́нно-и́-церковнослѹжи́тели производи́ли о́быскъ ѡ желающихъ вступи́ть въ бра́къ и ѡказа́лось слѣ́дующее: а) Жени́хъ Крестьянин деревни Ольшаники Игнатій Ивановъ Тѣсто волости Вознесенскаго уѣзда Варооборской Витебской губерніи Православнаго вѣроисповѣданія.

жи́тельствѹетъ въ г. Вознесенскѣ.

б) Невѣста мѣщанка города Вознесенска Ольга Антоновна Кузнецъ Плотерманскаго вѣроисповѣданія, прихожанка Вознесенской Благовѣщенской-Плотерманской церкви

жи́тельствовала донына́ въ г. Вознесенскѣ.

в) Возрастъ къ сѹпрѹжеству и́мѣютъ совершѣ́нный, а и́менно: женихъ тридцати двухъ лѣтъ: а невѣста двадцати пяти лѣтъ, и о́ба нахо́дятся въ здра́вомъ ѹмѣ́. д) Родства́ между ни́ми дѹхо́внаго, или плотскаго родства и свойства, возбранѧющаго по ѹстановле́нію св. це́ркви бра́къ, никако́го нѣтъ. е) Женихъ первымъ бракомъ, а невѣста первымъ бракомъ

ё) Къ бракосочета́нію приступа́ютъ о́ни по своемъ взаи́мномъ согла́сію и жела́нію, а не по принужде́нію, и на то и́мѣютъ согласіе родственниковъ

троекра́тномъ ѡглаше́нію, сдѣ́лавшемъ въ ѡзначенной це́ркви, 14, 21 и 26 сентября 1897 года

препя́тствія къ семъ бра́кѣ никако́го никѣмъ не ѡка́зано. и) Для ѹдостовѣре́нія безпрепя́тственности сего́ бра́ка представля́ются пи́сьменные докѹме́нты: Женихъ: а) увольнительный билетъ Финляндской Артиллерійской артиллеріи отъ 25 Сентября 1891 года за №2202 и Удостовѣреніе Сербженской Казенной Палаты отъ 15 Сентября 1897 года за №1546. Невѣста: а) паспортъ Вознесенской Мѣщанской Управы отъ 16 Января 1897 года за №129 и свидѣтельство пастора Вознесенской церкви о рожденіи

Московской Синодальной типографии

и брачений от 23 Сентября 1897 года за № 881-мъ и преданное свидѣтельство отсрочки за № 897-мъ отъ 26 Сентября 1897 года.

д) Посемъ бракосочетаніе означенныхъ лицъ предположено совершить въ вышеупомянутой Вышестоякой Свято-Николаевской Соборной церкви, сего двадцать восьмого сентября 1897 года въ узаконенное время, при посторонннихъ свидѣтеляхъ. ї) Что все показанное здѣсь о женихѣ и невѣстѣ справедливо, въ томъ удостовѣряютъ своею подписью какъ они сами, такъ и по каждомъ порученіи, съ тѣмъ, что если что окажется ложнымъ, то подписавшіеся повинны за то судъ, по правиламъ церковнымъ и по законамъ гражданскимъ.

Женихъ Варѳоломей Борисовичъ Метлицкій

Невѣста Берта Отто Антоновна Кунерт
Дѣвица

Поручители по женихѣ: Крестьянинъ Гродненской губ и уѣзда, Мало-бересовицкой волости, деревни Кончанъ Михаило Николаевъ Садовничій и мѣщанинъ города Вѣлостока Иванъ Ивановъ Тѣлоновскій

по невѣстѣ: Мѣщанинъ города Варшавы Мокотовскаго участка Ицекъ Крестьянинъ Гродненской губерніи, Бѣлостокскаго уѣзда, села Фастъ Ушенскій Максимовъ Янкунъ

Производилъ Обыскъ: Вышестоякой Свято-Николаевской церкви Священникъ Михаилъ Тишковскій
Діаконъ Александръ Калишевичъ

Московской Синодальной типографіи

64.

Обыскъ брачный. №44.

1897 года Сентября двадцать восьмаго дня. По указу Его Императорскаго Величества Вышестоякой Свято-Николаевской Соборной церкви

священно-и-церковнослужители производили обыскъ о желающихъ вступить въ бракъ и оказалось слѣдующее: а) Женихъ Крестьянинъ Гродненской губерніи Бѣлостокскаго уѣзда Малобересовицкой волости села Кончанъ Михаилъ Николаевъ Садовничій, Православнаго вѣроисповѣданія

жительствуетъ въ г. Вѣлостокѣ.

б) Невѣста Крестьянка Гродненской губерніи Бѣлостокскаго уѣзда, Малобересовицкой волости, колоніи Ловерства Андрея Григорьева Жмудевича, Православнаго вѣроисповѣданія.

жительствовала донынѣ въ г. Бѣлостокѣ.

г) Возрастъ къ супружеству имѣютъ совершенный, а именно: женихъ двадцати четырехъ лѣтъ: а невѣста двадцати лѣтъ, а оба находятся въ здравомъ умѣ. д) Родства между ними духовнаго, или плотскаго родства и свойства, возбраняющаго по установленію св. церкви бракъ, никакого нѣтъ. е) Женихъ первымъ бракомъ, а невѣста первымъ бракомъ.

ѕ) Къ бракосочетанію приступаютъ они по своему взаимному согласію и желанію, а не по принужденію, и на то имѣютъ совмѣстное свое родителей.

троекратномъ оглашеніи, сдѣланномъ въ означенной церкви, 14, 21 и 26-го сентября 1897 года

препятствія къ семъ браку никакого никѣмъ не объявлено. и) Для удостовѣренія безпрепятственности сего брака представляются письменные документы: мѣщанина: а паспортъ Малобересовицкаго Волостнаго Правленія отъ 10 Сентября 1897 года за № 113-мъ и свидѣтельство того же Правленія отъ 24 Сентября 1897 года за № 760-мъ и свидѣтельство о явкѣ къ исполненію воинской повинности Вышестокскаго Уѣзднаго Присутствія отъ 20 Октября 1897 года за № 2473-мъ.

Невѣсты: паспортъ Гродненскаго Волостнаго Правленія отъ 2 Августа 1897 года за № 891-мъ.

Д) Посемъ бракосочетáніе óзначенныхъ лúцъ предположено совершúть въ вышеóпомянóтой Бѣлостокской Свято-Николаевской соборной

церкви, сегó двадцать восьмого сентября 1897 года

въ óузаконéнное врéмя, при посторóнних свидѣтеляхъ. Е) Что всѣ показанное здѣсь óженихѣ и невѣстѣ справедлúво, въ тóмъ óудостовѣряютъ своéю пóдписью какъ óни сáми, такъ и по каждомъ порýчители, съ тѣмъ, что éсли что óкажется лóжнымъ, то подписáвшіеся повúнны за то судóмъ, по прáвиламъ церкóвнымъ и по закóнамъ грáжданскимъ.

Женúхъ Николай Антоновъ Сокульскій

Невѣста Агафія Григорьева Янушевская / по паспорту Янушевича / за неграмотную по ея просьбѣ росписался Мѣщанинъ города Бѣлостока Іосифъ Францевъ Островскій

Порýчители по женúхѣ: Мѣщанинъ Гродненской губ. города Слонима Казимиръ Францевичъ Батуевичъ и крестьянинъ Гродненской губ. Бѣлостокскаго уѣзда, Гавловской волости, села Троеданицъ Левко Антоновъ Сахарчукъ

_____ по невѣстѣ: мѣщанинъ города Бѣлостока Іосифъ Францевъ Островскій и мѣщанинъ города Бѣлостока Антонъ Викентьевъ Леткишевскій

Производúлъ óбыскъ: Бѣлостокскій Свято-Николаевскій церкви Священникъ Михаилъ Пѣшковскій. Дьяконъ Александръ Каминскій.

Бѣлостокской Синодальной Типографіи

Óбыскъ брáчный. №45.

65

1897 года Сентября двадцать девятаго дня. По óказу Его Императорскаго Величéства Бѣлостокскій Свято-Николаевскій соборной церкви

священно-и-церковнослýжители производúли óбыскъ óжелающихъ вступúть въ брáкъ и óказалось слéдующее: а) Женúхъ Христіанинъ Ароматскаго уѣзда Ковалевской волости деревни Ломпинскаго уѣзда Ковалевской волости деревни Ломпи Иванъ Ивановъ Турковскій, Православнаго вероисповѣданія.

жúтельствуетъ въ г. Бѣлостокѣ.

б) Невѣста Жительница Ломжинской губерніи Маковскаго уѣзда города Ржикощи Евгенія Антонова Ричевская Римско-Католическаго вероисповѣданія.

жúтельствовала донынѣ въ г. Бѣлостокѣ.

г) Возрастъ къ сочетáнію имѣютъ совершéнный, а имéнно: женúхъ тридцати одного лѣтъ: а невѣста двадцати шести лѣтъ, и óба нахóдятся въ здрáкомъ умѣ. Д) Родства между нúми двухóднаго, или плотскáго родства и свойства, возбранúющаго по óстановленію св. церкви брáкъ, никакóго нѣтъ. Е) Женúхъ первымъ браком, а невѣста первымъ браком.

Ё) Къ бракосочетáнію приступáютъ óни по своéмъ взаимномъ согласію и желáнію, а не по принужденію, и на то имѣютъ словесное согласіе своихъ родственниковъ.

Ж) трекрáтномъ óглашеніи, сдѣланномъ въ óзначенной церкви, 14, 21 и 28-го сентября 1897 года

препáтствія къ семý брáку никакóго никѣмъ не óбъявлено. З) Для óудостовѣренія безпрепáтственности сегó брáка представляются пúсьменные докумéнты: Женúха: а/паспортъ Ковалевскаго Волостнаго правленія отъ 9 Іюня 1897 года за №250 — и метрическое óтрѣзокъ причтова с. Бѣлостока отъ 25 Сентября 1897 года за №149 въ/кн. Невѣсты: а/паспортъ Ломжинскаго Губернатора отъ 5 Іюня 1897 года за №2886. б/óтписка изъ №346 акта о рождéніи и крещéніи отъ Министранта Ржикощинскаго прихóда отъ 24 Іюня 1897 года и

удостовѣреніе пристава г. Бѣлостока отъ 22 Іюля 1897 года за № 10225

д) Посему бракосочетаніе ѡзначенныхъ лицъ предположено совершить въ вышеупомянутой Бѣлостокской Свято-Николаевской Соборной церкви, сегѡ двадцать девятаго сентября 1897 года въ узаконенное время, при постороннихъ свидѣтеляхъ. і) Что все показанное здѣсь ѡ женихѣ и невѣстѣ справедливо, въ томъ удостовѣряютъ своею подписью какъ они сами, такъ и по каждомъ поручители, съ тѣмъ, что если что ѡкажется ложнымъ, то подписавшіеся повинны за то суду, по правиламъ церковнымъ и по законамъ гражданскимъ.

Женихъ Іоаннъ Іоанновъ Трусковскій

Невѣста Ѳекла Антоновна Рзиепецкая, а за неграмотныхъ жениха и невѣсту по ихъ просьбѣ росписался мѣщанинъ Черниговской губерніи, города Городни Григорій Емеляновъ Мартиненко

Поручители по женихѣ: Мѣщанинъ города Бѣлостока Николай Яковлевъ Базылюкъ, а за его неграмотнаго, равно и за себя, росписался мѣщанинъ Черниговской губерніи, города Городни Григорій Емеляновъ Мартиненко

по невѣстѣ: Мѣщанинъ города Бѣлостока Іаковъ Іаковлевъ Базылюкъ, а за его неграмотнаго, равно и за себя росписался мѣщанинъ города Бѣльска Гродненской губерніи Осипъ Феликсовъ Коморницкій

Производили обыскъ: Бѣлостокской Св. Николаевской церкви Священникъ Михаилъ Пѣшковскій Діаконъ Александръ Калишевичъ.

66.

Обыскъ брачный. № 46.

1897 года октября пятаго дня. По указу его Императорскагѡ величества Бѣлостокской Свято-Николаевской соборной церкви

священно-и-церковнослужители производили обыскъ ѡ желающихъ вступить въ бракъ и ѡказалось слѣдующее: а) Женихъ Крестьянинъ Гродненской губерніи, Бѣлостокскаго уѣзда, Бѣлосточанской волости, деревни Старосельцы, Александръ Викентіевъ Панасъ, а по метрикѣ Панасевичъ, римско-католическаго вѣроисповѣданія

жительствуетъ въ посадѣ Старосельцахъ.

в) Невѣста мѣщанка города Гродна Марія Андреевна Миклюкъ, православнаго вѣроисповѣданія

жительствовала донынѣ въ пос. Старосельцахъ.

г) Возрастъ къ супружеству имѣютъ совершенный, а именно: женихъ двадцати четырехъ лѣтъ: а невѣста восемнадцати лѣтъ, и оба находятся въ здравомъ умѣ. д) Родства между ними духовнагѡ, или плотскагѡ родства и свойства, возбраняющагѡ по установленію св. церкви бракъ, никакогѡ нѣтъ. е) Женихъ первымъ бракомъ, а невѣста первымъ бракомъ

ѕ) Къ бракосочетанію приступаютъ они по своему взаимному согласію и желанію, а не по принужденію, и на то имѣютъ словесное дозволеніе своихъ родственниковъ.

троекратному ѡглашенію, сдѣланному въ ѡзначенной церкви, 14, 21 и 28го сентября 1897 года

препятствія къ сему браку никакогѡ никѣмъ не ѡбявлено. и) Для удостовѣренія безпрепятственности сегѡ брака представляются письменные документы: жениха паспортная книжка отъ 6 Октября 1896 года за № 474, метрическая выпись о рожденіи и крещеніи отъ 12 Іюля 1897 года за № 852м и свидѣтельство Бѣлостокскаго Декана отъ 4 Октября 1897 года за № 1272м; невѣсты паспортъ Грод. мѣщ. управы отъ 24 Іюня 1897 года за № 1389м свидѣтельство о рожденіи и крещеніи отъ 5 Іюня 1897 года за № 387м и свидѣтельство Бургомистра гор. Остроленки отъ 3го Октября 1897 года за № 7011м

Московской Синодальной Типографии

д) Посемъ бракосочетáніе óзначенныхъ лúцъ предположено совершúть въ вышеóпомянóтой Бѣлостокской Свято-Николаевской Соборной

церкви, сегó Пятаго Октября 1897 года

въ óзаконéнное врéмя, при посторóнних свидѣтеляхъ. ї) Что всѣ показанное здѣсь óженихъ и невѣстѣ справедлúво, въ тóмъ óудостовѣряютъ своéю пóдписью какъ óни сáми, такъ и по каждомъ порýчúтели, съ тѣмъ, что éсли что óкажется лóжнымъ, то подписáвшіеся повúнны за то сýдъ, по прáвиламъ церкóвнымъ и по закóнамъ гражданскимъ.

Женúхъ Александръ Викентьевъ Панасъ,
а по метрикѣ Панасевичъ

Невѣста Марія Андреева Миклошъ

Порýчúтели по женúхѣ: 1) Мѣщанинъ города Бѣлостока Иванъ Васильевичъ Назимко и мѣщанинъ заштатнаго города Кобрина Гродненской губ. Сокольскаго уѣзда Иванъ Александровъ Довбацкій

——— по невѣстѣ: Крестьянинъ Бѣлостокскаго уѣзда, Бѣлостокской волости, деревни Старосельцы Игнатій Викентьевъ Панасъ а за него неграмотнаго по его просьбѣ и за себя росписался) крестьянинъ Ковенской губерніи и уѣзда, Шановской волости, деревни Скрúбки Осúпъ Станиславовичъ Богдановичъ

Производúли óбыскъ:
Бѣлостокскаго Собора прихóжанъ Ковенской Земли
Діаконъ Александръ Кашкшевичъ —
Псаломщикъ Стефанъ Мурашкинъ.

Московской Синодальной Типографіи

Óбыскъ брáчный. №472

67.

1897 года Октября шéстого Октября днá. По óказу éго
імператóрскаго вели́чества Бѣлостокской Свято-Николаевской Соборной церкви

свящéнно-и-церковнослýжúтели произвóдили óбыскъ óжелающихъ вступúть въ брáкъ и óказалось слѣдýющее: а) Женúхъ Крестьянинъ деревни Курасенкова, Островской волости, Сокольскаго уѣзда, Гродненской губерніи, Петръ Петровъ Васильенко-Конúхъ, а по метрикѣ Васильевскій Православнаго вѣроисповѣданія

жúтельствуетъ въ г. Бѣлостокѣ

б) Невѣста Крестьянка Гродненской губерніи, Сокольскаго уѣзда, Черновской волости, урочища Супрасль, Александра незаконнорождённая Арцишевская, Православнаго вѣроисповѣданія

жúтельствовала донúнѣ въ м. Супрасль, Бѣлостокскаго уѣзда

в) Возрастъ къ сочетáнію имѣютъ совершéнный, а йменно: женúхъ двадцати семи ——— лѣтъ: а невѣста двадцати четырехъ ——— лѣтъ, и óба нахóдятся въ здрáвомъ умѣ. д) Родствá между нúми дýховнаго, или плотскáго родствá и свойствá, возбранúющаго по óстановленію св. церкви брáкъ, никакóго нѣтъ. е) Женúхъ первымъ брáкомъ, а невѣста первымъ брáкомъ

ж) Къ брáкосочетáнію приступúли óни по своéмъ взáимномъ согласію и желáнію, а не по принýжденію, и на то имѣютъ словесное разрѣшеніе отца родителей а невѣста отъ матери.

з) трóекратномъ óглашéніи, сдѣланномъ въ óзначенной церкви, 28 сентября, 1-го и 5 Октября сего 1897 года.

препúтствій къ семý брáку никакóго никѣмъ не óбнаружено. и) Для óудостовѣренія безпрепúтственности сегó брáка представлúются пúсьменные докумéнты: женúха паспортная книжка Островскаго Волостного Правленія отъ 1-го Августа 1897 года за №213-м свúдѣтельство объ óсмотрѣ къ исполненію воинской повúнности отъ 4 Декабря 1891 года за №2855-м и свидѣтельство о рождéніи окрещенномъ отъ 6-го Марта 1885 года за №9-м; невѣсты паспортъ Черновск. Волост. Правлен. отъ 6 Октября 1897 года за №205-м

Д) Посемъ брако-сочетáніе óзначенныхъ лúцъ предположено совершúть въ вышеупомянýтой Бѣлостокскій Свято-Никольскій Соборной

церкви, сегó Десятаго Октября 1897 года-

въ óуставленное врéмя, при посторóнникъ свидѣтеляхъ. Ї) Что всѣ показанное здѣсь óженихъ и невѣстѣ справедлúво, въ тóмъ óудостовѣряютъ своéю пóдписью какъ óни сáми, такъ и по каждомъ порýчителя, съ тѣмъ, что éсли что óкажется ложнымъ, то подписáвшіеся повúнны за то сýдъ, по прáвиламъ церкóвнымъ и по закóнамъ гражданскимъ.

Женúхъ Петръ Петровичъ васильевъ Кенинскій холостъ

Невѣста Александра Константиновская Аршиновская а во время мастурацію по безвѣстной пропажѣ росписáлся священникъ с. Урóвы Иванъ Константиновичъ Кавецкій

Порýчители по женúхъ: мѣщанинъ города Сокóлки Иванъ Каминскій и крестьянинъ Бѣлостокской волости Бѣлостокскаго уѣзда, села Рогт. Викентій Максимовъ Сакунъ

_____ по невѣстѣ: крестьянинъ Сокольскаго уѣзда, Острововской волости, деревни Ворошилова Адамъ Михайловъ Васильевскій и городовой г. Бѣлостока мѣщанинъ города Олýпка Ѳеодóръ Михайловъ Васильевъ

Произвóдился óбыскъ: Бѣлостокскаго Николаевскаго Собора Настоятель, протоіерей Павелъ Земневскій. діаконъ Александръ Каминскій. Псаломщикъ Степанъ Щербовскій.

68

Óбыскъ брáчный. №48.

1897 года Октября двенадцатаго дня. По óказу Его Императóрскаго Вели́чества Бѣлостокскій Свято-Никольскій Соборной церкви

священно-и-церковнослýжители произвóдили óбыскъ óо желáющихъ вступúть въ брáкъ и óказалось слѣдýющее: а) Женúхъ дворянинъ Стефанъ Стефановъ Корсфа-Кордýтъ, православнаго вѣроисповѣданія

жúтельствýетъ въ гор. Бѣлостокѣ.

б) Невѣста крестьянка православнаго вѣроисповѣданія Мария Бѣлостокскаго уѣзда, Обрубниковскаго волости, деревни Ясковки Мария Христофорова Жуковская, Римско-Католическаго вѣроисповѣданія, прихожанка Бѣлостокскаго Костела

жúтельствовала донынѣ въ гор. Бѣлостокѣ.

г) Возрастъ къ сýпружеству имѣютъ совершéнный, а именно: женúхъ двадцать лѣтъ, невѣста тридцать одинъ лѣтъ, и óба находятся въ здрáвомъ óумѣ. д) Родства между нúми духóвнаго, или плотскáго родства и свойства, возбранúющаго по óстановленію св. цéркви брáкъ, никакóго нѣтъ. е) Женúхъ холостъ, а невѣста холостъ дѣвица.

ё) Къ бракосочетáнію приступúли óни по своéму взаúмному согласію и желáнію, а не по принýжденію, и на то úмѣютъ словесное согласіе своихъ родныхъ.

трокрáтномъ óглашéніи, сдѣланномъ въ óзначенной цéркви, 28 сентября 1 и 5 го октября 1897 года

препáтствія къ семý брáку никакóго нигдѣ не óбъявлено. и) Для óудостовѣренія безпрепáтственности сегó брáка представля́ются пúсьменные докумéнты: женúха паспортная книжка Сокýлскаго Уѣзднаго Полицéйскаго Управленія отъ 16 сентября 1897 года за №153 и увольнúтельный бúлетъ за №53/1892; невѣсты паспортъ Обрубниковскаго Волостнаго Правленія отъ 28 го Іюня 1897 года за №227 и Свúдѣтельство Бѣлостокскаго Деканта отъ 5 Октября 1897 года за №1285.

Д) Посемъ бракосочетáніе óзначенныхъ лúцъ предположено совершúть въ вышеóпомянóтой Бѣлостокской Свято-Николаевской Соборной

церкви, сегó февраля 27 дня 1897 года.

въ óзаконéнное врéмя, при посторóнникъ свидѣтеляхъ. Ѣ) Что всѣ показанное здѣсь óженихѣ и невѣстѣ справедлúво, въ тóмъ óдостовѣряютъ своéю пóдписью какъ óни сáми, такъ и по каждомъ порýчителя, съ тѣмъ, что éсли что óкажется лóжнымъ, то подписáвшіеся повúнны за то сýдъ, по прáвиламъ церкóвнымъ и по закóнамъ гражданскúмъ.

Женúхъ Отставной Унтеръ-Офицеръ Стефанъ Стефановичъ Корбутъ

Невѣста Марѳúна Кузьмúнична Жуковская а за неграмóтную по ея личнóй прóсьбѣ расписáлся сидящій рядóвой 12 Драгунскаго Мариупóльскаго полка Владúміръ Казúміровичъ Камúнскій

Порýчители по женúхѣ: Мѣщане г. Бѣлостока Владúславъ Дмúтріевъ Домбровскій и Алéксандръ Óсиповъ Корбутъ

_____ по невѣстѣ: сидящій фельдшеръ 12 Драгунскаго Мариупóльскаго полка изъ крестьянъ Минской губерніи Пинскаго уѣзда волости Артемовской деревни Нагорья Владúміръ Казúміровичъ Камúнскій и рядовой 12 Мариупóльскаго полка изъ крестьянъ Минской губерніи Пинскаго уѣзда, деревни Буланова Сигéйка Ивáновичъ Прокопчúкъ

Производúли óбыскъ: Протоіерéй Бѣлостокскаго собора Прокóповъ

Священникъ Михаúлъ Пóповскій

Псаломщикъ Óтецъ Мудровúцкій.

Литографія Холмской Духовной Семинаріи

Литографія Холмской Духовной Семинаріи

Óбыскъ брáчный. № 49

69

1897 года Октября 27 дня. По óказу Его Императорскаго Величества Бѣлостокской Свято-Николаевской Соборной церкви

священно-и-церковнослýжители производúли óбыскъ óжелающихъ вступúть въ брáкъ, и óказалось слѣдýющее: а) Женúхъ Крестьянинъ Гродненской губерніи Бѣлостокскаго уѣзда, Завúдовской волости, деревни Козúки, Óсипъ Симоновъ Дзикевичъ, Православнаго вѣроисповѣданія

жúтельствуетъ въ городѣ Бѣлостокѣ

б) Невѣста Крестьянка Гродненской губерніи, Бѣлостокскаго уѣзда, Городóкской волости, села Новóволи, Екатерина Викéнтьева Анцелúпокъ, Православнаго вѣроисповѣданія

жúтельствовала донúнѣ въ г. Бѣлостокѣ.

г) Возрастъ къ сúпружествý úмѣютъ совершéнный, а úменно: женúхъ двадцати девяти ——— лѣтъ: а невѣста двадцати одного ——— лѣтъ, и óба находятся въ здрáвомъ умѣ. д) Родства между нúми дохóднаго, úли плотскáго родства и свойства, возбранúющаго по óстановленію св. церкви брáкъ, никакóго нѣтъ. е) Женúхъ первымъ бракомъ

, а невѣста первымъ бракомъ

ё) Къ бракосочетáнію приступáютъ óни по своемý взаúмному согласію и желáнію, а не по принýжденію, и на то úмѣютъ словесное разрѣшеніе отъ родúтелей

трóекрáтномъ óглашéніи, сдѣланномъ въ óзначенной церкви, 1-го, 5-го и 12 Октября сего 1897 года.

препáтствія къ семý брáку никакóго никѣмъ не óбнáружено. и) Для óдостовѣренія безпрепáтственности сего брáка представляются пúсьменные докумéнты: женúха паспóртъ Завúдовскаго Волостнóго Правлéнія отъ 6-го Августа 1897 года за № 318-м свúдѣтельство óтвѣтки къ исполненію воúнской повúнности отъ 25 Апрѣля 1895 года за № 549-м и свúдѣтельство ~~óбъ óспопедáніи и крещéніи сего~~ отъ 6-го Октября 1897 года за № 1161-м; невѣсты паспóртъ Городóкскаго Волостнóго Правлéнія отъ 27 Октября 1896 года за № 191-м и свúдѣтельство отъ 27-го Сентября 1897 года за № 120-м

д) Посемъ бракосочетáніе ѡзнáченныхъ лúцъ предположено совершúть въ вышеѵпомянѵтой Бѣлостокскій Свято-Никольскій Соборнй церкви, сегѡ февраля двадцать Октября 1897 года. въ ѵзаконéнное врéмя, при посторóнних свидѣтéлях. е) Что всѣ показанное здѣсь ѡ женихѣ и невѣстѣ справедлúво, въ тóмъ ѵдостовѣряю своéю пóдписью какъ Онú сáми, такъ и по каждомъ порѵчúтели, съ тѣмъ, что éсли что ѡкáжется лóжнымъ, то подписáвшіеся повúнны за то вдвóе, по прáвиламъ церковнымъ и по закóнамъ грáжданскимъ.

Женúхъ Феодоръ Романовъ Викентьевъ

Невѣста Екатерина Викентьева Анцутко: за малолѣтнюю ученика и невесту по мѣстѣ личной просьбы расписался крестьянин сословия города Бѣлостока Михаилъ Ѳедоровичъ Жановичъ Витекъ

Порѵчúтели по женúхѣ: крестьянин Волковысской волости Бѣлостокскаго ѵѣзда деревни Острова Станиславъ Ивановичъ Войцехова за него неграмотнаго равно и за себя расписался сословия города Бѣлостока Михаилъ Ѳедоровичъ Витекъ

_____ по невѣстѣ: крестьянин деревни Окорунъ Бѣлостокскаго волости Адамъ Францевичъ Корнеровскій а за него неграмотнаго равно и за себя расписался крестьянин деревни Окорунъ Окорунской волости Бѣлостокскаго ѵѣзда Гавриловъ Гавриловичъ Уласевичъ

Производúли Óбыскъ: Бѣлостокскаго Собора Настоятель Протоіерей Павелъ Зеленкевичъ Діаконъ Александръ Калишевичъ Пономарь Степанъ Чуровичъ

Óбыскъ брáчный. №50-й

1897 года Октября двенадцатого (12) днѧ. По ѹкáзѹ ѐгѡ імператорскагѡ вели́чества Бѣлостокской Свято-Никольской Соборной церкви

священно-и-церковнослѹжúтели произвóдили Óбыскъ ѡ желáющихъ вступúть въ брáкъ, и ѡказáлось слéдующее: а) Женúхъ Крестьянинъ Гродненской губерніи, Брестскаго ѹѣзда, Каменецъ-Литовской волости, мѣстечка Каменца-Литовскаго, Григорій Лукичъ Макаревичъ, православнаго вѣроисповѣданія

жúтельствѹетъ въ городѣ Бѣлостокъ

б) Невѣста Прусской подданной Маріи Людвиковны Цаминской Чеминской Евангелическо-Лютеранскаго вѣроисповѣданія

жúтельствовала донúнѣ въ г. Бѣлостокъ.

г) Вóзрастъ къ сóпрѧжеству úмѣютъ совершéнный, а úменно: женúхъ двадцати семи ___ лѣтъ: а невѣста пятнадцати семи ___ лѣтъ, и Óба нахóдятся въ здрáвомъ ѹмѣ. д) Родствá между нúми дѹхóвнагѡ, úли плотскáгѡ родствá и свойствá, возбранúющагѡ по ѹстановлéнію св. цéркви брáкъ, никакóгѡ нѣтъ. е) Женúхъ первымъ брáкомъ

, а невѣста первымъ брáкомъ

ѕ) Къ бракосочетáнію приступáютъ Онú по своéмъ взаúмномъ согласíю и желáнію, а не по принѹждéнію, и на то úмѣютъ разрѣшéніе словесное отъ родúтелей.

з) Трóекрáтномъ ѡглашéніи, сдѣланномъ въ ѡзначенной цéркви, 1, 5 и 12 Октября сего 1897 года

препáтствій къ семѹ брáкѹ никакóгѡ никѣмъ не ѡбъявлено. и) Для ѹдостовѣренія безпрепáтственности сегѡ брáка представля́ются пúсьменные докѹмéнты: жениха паспортъ Каменецкаго Каменецъ-Литовскаго Волостного Правленія отъ 28 го сентября 1897 года за №254, метрическое выписи Настоятеля Каменецъ-Литовской церкви отъ 17 сентября 1897 г. за №246, удостовѣреніе того же Настоятеля отъ 5 Октября 1897 года за №278, невѣсты свидѣтельство Пастора Бѣлостокскаго Евангелическо-Лютеранскаго Прихода отъ 21 го сентября 1897 года за №863 и паспортъ отъ 7 Декабря 1896 года за №1552.

д) Посемъ бракосочетáніе ѡзнáченныхъ лúцъ предположено совершúть въ вышеѲпомянѲтой Бѣлостокской Свято-Николаевской Соборной

церкви, сегѡ двѣнадцатого Октября 1897 года

въ ѹзаконéнное врéмя, при посторóнних свидѣтелях. ї) Что всѣ показанное здѣсь ѡ женихѣ и невѣстѣ справедлúво, въ тóмъ ѹдостовѣряютъ своéю пóдписью какъ óни сáми, такъ и по каждомъ порѫчúтели, съ тѣмъ, что éсли что ѡкáжется лóжнымъ, то подписáвшіеся повúнны за то сѫдъ, по прáвиламъ церкóвнымъ и по закóнамъ грáжданскимъ.

Женúхъ Григорій Лукúнъ Макаревичъ

Невѣста Марія Людвиковна Селинская. Ея первый мужъ умеръ холостымъ. Ея первый разводъ съ мужемъ Сурáжскимъ Бѣлостокскаго ѹзда Александръ Осиповúчемъ Осенью

Порѫчúтели по женúхѣ: Крестьянинъ Сокольскаго ѹѣзда Новосельской волости, деревни Шимки Петръ Михаиловъ Лапенковъ, имѣющій первый разводъ и вдовецъ Мареѳа Сурáжскаго. Александръ Семеновъ Осенью

по невѣстѣ: Крестьянинъ Бѣлостокскаго ѹѣзда, Вилковской волости, деревни Соколева Михаилъ Михайловъ Калишевскій и крестьянинъ Гаѳилуровской волости, деревни Каменки Иванъ Аѳанасьевъ Семеновъ, а данныя неграмотнаго холостого лица просилъ расписаться писарь Управленія Волостного Начальника г. Бѣлостока Осенью

Производúли Ѻбыскъ: Бѣлостокскаго Собора Настоятель Протоіерей Павелъ Великій. Дiаконъ Александръ Калишевскій. Псаломщикъ Стефанъ Щурловскій.

Ѻбыскъ брáчный. №571

1897 года Октября двѣнадцатаго 19 дня. По ѹказѹ ѐгѡ iмператорскагѡ вели́чества Бѣлостокской Свято-Николаевской Соборной церкви

свящéнно-й-церковнослѹжúтели производúли Ѻбыскъ ѡ желáющихъ вступúть въ брáкъ, й ѡказáлось слѣдѹющее: а) Женúхъ Крестьянинъ Гродненской губерніи, Бѣльскаго ѹѣзда, Повидовской волости, села Тростяницы Андрей Сильвестровъ Григорукъ Православнаго вѣроисповѣданія

жúтельствѹетъ въ гор. Бѣлостокѣ.

б) Невѣста Крестьянка Гродненской губерніи, г. Бѣлостокскаго ѹѣзда, Заміловской волости, деревни Лудники Ѣстина Андреева Данилюкъ, Православнаго вѣроисповѣданія

жúтельствовала донúнѣ въ гор. Бѣлостокѣ.

г) Вóзрастъ къ сѫпрѫжеству úмѣютъ совершéнный, а úменно: женúхъ двадцати шести ——— лѣтъ: а невѣста двадцати одного ——————— лѣтъ, й Ѻба находятся въ здрáвомъ ѹмѣ. д) Родства между нúми дóхóднаго, úли плотскáго родства и свойства, возбранúющаго по ѹстановлéнію св. церкви брáкъ, никакóго нѣтъ. е) Женúхъ н-е-р-в-ы-м-ъ б-р-а-к-о-м-ъ, а невѣста н-е-р-в-ы-м-ъ б-р-а-к-о-м-ъ

ж) Къ бракосочетáнію приступúли Óни по своемъ взаúмномъ согласíю и желáнію, а не по принѫжденію, и на то úмѣютъ словесное согласие своихъ родныхъ. —

з) По троекрáтномъ ѡглашéнію, сдѣланномъ въ ѡзнáченной церкви, 5-го, 12-го и 19-го Октября сего 1897 года.

препáтствія къ семъ брáкѣ никакóго никѣмъ не ѡбнáружено. и) Для ѹдостовѣренія безпрепáтственности сегѡ брáка представля́ются пúсьменные докумéнты: женúха паспортъ Повидовскаго Волостного Правленія отъ 5 Апрѣля 1897 года за №30 и свидѣтельство о явкѣ къ исполненію воинской повúнности отъ 12 Января 1891 года за №2166; невѣсты паспортъ Заміловскаго Волостного Правленія отъ 25 Апрѣля 1897 года за №100 и свидѣтельство Заміловскаго Настоятеля отъ 13 Октября 1897 года за №169 и свидѣтельство Тростяницкой церкви отъ 15 Октября 1897 года за №106

Московской Синодальной Типографии

д) Посемъ бракосочетáніе ѡзнáченныхъ лúцъ предположенò совершúть въ вышеѵпомянѵтой Бѣлостокской Свято-Николаевской Соборной

церкви, сегѡ девятнадцатого октября 1897 года

въ ѹзаконéнное врéмя, при посторóнникъ свидѣтеляхъ. і) Что всѣ показанное здѣсь ѡ женихѣ й невѣстѣ справедлúво, въ тóмъ ѹдостовѣряютъ своéю пóдписью какъ óни сáми, такъ й по кáждомъ порýчúтели, съ тѣмъ, что éсли что ѡкáжется лóжнымъ, то подписáвшіеся повúнны за то ѹдъ, по прáвиламъ церковнымъ й по закóнамъ грáжданскимъ.

Женúхъ Андрей Селвестровъ Трегорукъ холостъ

Невѣста Бýдучи Андреева дѣвицею, а ва сіе неграмотную моя личной áдресъ прописанъ крестьянинъ д. Добрый-Волк Волковыскаго ýѣзда, Бѣлостокской волости, Андрей Фомúнъ Васúленокъ

Порýчúтели по женúхѣ: крестьянинъ д. Девятровцы Вороновской волости Волковыскаго ýѣзда Симонъ Самсоновъ Телкусъ, а за него неграмотнаго равно и за сію прописанъ крестьянúнъ деревни Церковь Волпуровской волости Бѣлостокскаго ýѣзда Василій Андреевъ Фомúнокъ

_____ по невѣстѣ: Крестьянúнъ деревни Доцъ Павловской волости Бѣлостокскаго ýѣзда Гродненской ýбернiи Евстафúй Константúновъ Фомúнокъ а за него неграмотнаго равно и за сію прописанъ Крестьянúнъ д. Добрый-Волк, Волковыскаго ýѣзда Андрей Фомúнъ Васúленокъ

Производúли Óбыскъ: Бѣлостокскаго Собора Óтецъ Михаúлъ Вѣтковскій Псаломщúкъ Стефанъ Чуровúчъ

Московской Синодальной Типографии

Óбыскъ брáчный. №52ой

1897го года Октября двáдцать шестаго (26) днá. По ѹказѣ ѐгѡ iмперáторскаго вéличества Бѣлостокской Свято-Николаевской Соборной церкви.

свящéнно-й-церковнослýжúтели произвóдили Óбыскъ ѡ желáющихъ вступúть въ брáкъ, й ѡказáлось слéдующее: а) Женúхъ Крестьянúнъ Гродненской губернiи, Пружанскаго ýѣзда, Шерешевскаго óбщества, Шерешевской волости, мѣстечка Шерешева Іосúфъ Фимеоновъ Юркевúчъ православнаго вѣроúсповѣданiя —

жúтельствуетъ въ городѣ Бѣлостокѣ.

б) Невѣста Крестьянка Гродненской губернiи, Бѣлостокскаго ýѣзда, Óбрубниковской волости, деревни Боровúки Анастасiя незаконнорождéнная Бернатовская, православнаго вѣроúсповѣданiя. —

жúтельствовала донúнѣ въ городѣ Бѣлостокѣ.

г) Вóзрастъ къ сýпружествѣ úмѣютъ совершéнный, а úменно: женúхъ двадцати одного (21) лѣтъ: а невѣста девятнадцати (19) лѣтъ, й óба находáтся въ здрáвомъ ѹмѣ. д) Родства между нúми дýховнаго, úли плотскáго родства й свойства, возбранúющаго по ѹстановлéнiю св. церкви брáкъ, никакóго нѣтъ. е) Женúхъ П-е-р-в-ы-мъ б-р-а-комъ

_____, а невѣста П-е-р-в-ы-мъ б-р-а-к-омъ.

ж) Къ бракосочетáнiю приступáютъ óни по своéмъ взаúмномъ согласíю й желáнiю, а не по прúнужденiю, й на тò úмѣютъ словесное разрѣшенiе своихъ родúтелей. —

з) По троекрáтномъ ѡглашéнiю, сдѣланномъ въ ѡзнáченной церкви, 12, 19 и 26го Октября сего 1897 года.

препáтствiя къ семъ брáкѣ никакóго никѣмъ не ѡбъявлено. и) Для ѹдостовѣренiя безпрепáтственности сегò брáка представляются пúсьменные докýменты: паспорт Шерешевскаго Волостного Правления от 13го Ноября 1896 года за №328ми и метрическая выпись о рождении и крещении его от 21 Мая 1896 года за №78ми невѣсты паспорт Óбрубниковскаго Волостного Правленiя отъ 5го Января 1897 года за №52ми и метрическая выпись о рождении и крещении ея отъ 23го Сентября 1890го года за №64ми и удостовéренiя Пристава гор. Бѣлостока отъ 19 Октября 1897 года за №16679ми въ томъ что Церквей въ приходахъ Бернатовской девица.—

д) Посемꙋ бракосочета́нїе ѡ҆зна́ченныхъ ли́цъ предположено̀ соверши́ть въ вышеꙋпомѧ́нꙋтой Бѣлостокской Свято-Николаевской Соборной

це́ркви, сегѡ̀ двадцать шестаго октября 1897 года

въ ꙋ҆законе́нное вре́мѧ, при посторо́ннихъ свидѣ́телѧхъ. і) Что̀ всѐ пока́занное здѣ́сь ѡ҆ женихѣ̀ и҆ невѣ́стѣ справедли́во, въ то́мъ ꙋ҆достовѣрѧ́ютъ свое́ю по́дписью ка́къ ѻ҆нѝ са́ми, та́къ и҆ по ка́ждомъ порꙋчи́тели, съ тѣ́мъ, что̀ є҆́сли что̀ ѡ҆ка́жетсѧ ло́жнымъ, то̀ подписа́вшїесѧ пови́нны за то̀ сꙋдꙋ̀, по пра́виламъ церко́внымъ и҆ по зако́намъ гражда́нскимъ.

Жени́хъ Іосифъ Симеоновъ Юркевичъ

Невѣ́ста Анастасія незаконнорожденная Бернатовская, а за неграмотныхъ жениха и невѣсту, по ихъ просьбѣ росписался крестьянинъ Бѣлосточанской волости, колоніи Батечки. Теодоръ Готфридовъ Оганъ

Порꙋчи́тели по женихѣ: Крестьянинъ Бѣлостокскаго уѣзда, Обрубниковской волости, деревни Барсуковки Стефанъ Николаевъ Бернатовскій, а за его неграмотнаго, равно и за себя росписался крестьянинъ Бѣлостокскаго уѣзда, Бѣлосточанской волости, колоніи Батечки Теодоръ Готфридовъ Оганъ

——— по невѣ́стѣ: Мѣщанинъ города Бѣлостока Александръ Кузьминъ Сынъ Афанасьевъ Мѣщанинъ города Гродны Витольдъ Ильяновъ Рудзинскій

Производи́ли ѻ҆́быскъ: Бѣлостокской Николаевской Соборной Церкви
Священникъ Михаилъ Пѣшковскій.
Діаконъ Александръ Калишевичъ.
Псаломщикъ Степанъ Щербицкій

Ѻ҆́быскъ бра́чный. № 53. 73.

1897-го года Октября двадцать шестаго (26) днѧ̀. По ꙋ҆ка́зꙋ є҆гѡ̀ і҆мпера́торскагѡ вели́чества Бѣлостокской Свято-Николаевской Соборной Церкви

свѧщенно-и҆-церковнослꙋжи́тели производи́ли ѻ҆́быскъ ѡ҆ жела́ющихъ встꙋпи́ть въ бра́къ, и҆ ѡ҆каза́лось слѣ́дꙋющее: а) Жени́хъ крестьянинъ Гродненской губерніи, Бѣлостокскаго уѣзда, Хорощанской волости, деревни Рущанъ, Іосифъ незаконнорожденный Валинскій, Православнаго вѣроисповѣданія

жи́тельствꙋетъ въ г. Бѣлостокѣ.

в) Невѣ́ста крестьянка Гродненской губерніи, Бѣлостокскаго уѣзда, Дойлидской волости, деревни Печурки, Маріанна Петровна Борковская римско-католическаго вѣроисповѣданія.

жи́тельствовала доны́нѣ въ г. Бѣлостокѣ.

г) Во́зрастъ къ сꙋпрꙋ́жествꙋ и҆мѣ́ютъ соверше́нный, а҆ и҆́менно: жени́хъ двадцати пяти — . — . лѣ́тъ: а҆ невѣ́ста двадцати семи — . — . — лѣ́тъ, и҆ ѻ҆́ба нахо́дѧтсѧ въ здра́вомъ ꙋ҆мѣ̀. д) Родства̀ междꙋ̀ ни́ми дꙋхо́внагѡ, и҆лѝ плотска́гѡ родства̀ и҆ свойства̀, возбранѧ́ющагѡ по ꙋ҆становле́нїю св. це́ркви бра́къ, никако́гѡ нѣ́тъ. є) Жени́хъ п-е-р-в-ы-м-ъ б-р-а-к-о-м-ъ, а҆ невѣ́ста п-е-р-в-ы-м-ъ б-р-а-к-о-м-ъ

ѕ) Въ бракосочета́нїю пристꙋпа́ютъ ѻ҆нѝ по своемꙋ взаи́мномꙋ согла́сїю и҆ жела́нїю, а҆ не по принꙋжде́нїю, и҆ на то̀ и҆мѣ́ютъ согласіе своихъ родителей.

з) По троекра́тномꙋ ѡ҆глаше́нїю, сдѣ́ланномꙋ въ ѡ҆зна́ченной це́ркви, 12, 19 и 26-го Октября сего 1897 года.

препѧ́тствїѧ къ семꙋ̀ бра́кꙋ никако́гѡ никѣ́мъ не ѡ҆бѧ́влено. и) Длѧ ꙋ҆достовѣре́нїѧ безпрепѧ́тственности сегѡ̀ бра́ка представлѧ́ютсѧ пи́сьменные докꙋме́нты: жениха паспортъ Хорощанскаго Волостнаго Правленія отъ 28 Іюля 1897 года за № 40-м и свидѣтельство священника Хорощанской церкви отъ 18-го Октября 1897 года за № 152-м, невѣсты паспортъ отъ 26-го Іюля 1897 года и свидѣтельство Бѣлостокскаго декана отъ 21 Октября за № 1338-м 1897 года.

Д) Посемъ бракосочетáніе ѡзначенныхъ лúцъ предположено совершúть въ вышеѣпомянѹтой Бѣлостокской Свято-Николаевской Соборной

церкви, сегѡ двадцать шестаго Октября 1897 года

въ ѹзаконéнное врéмя, при посторóнних свидѣтелях. Ї) Что всѣ показанное здѣсь ѡ женихѣ й невѣстѣ справедлúво, въ тóмъ ѹдостовѣряютъ своéю пóдписью какъ óни сáми, такъ й по кáждомъ порѹчúтели, съ тѣмъ, что éсли что ѡкáжется лóжнымъ, то подписáвшіеся повúнны за то сѹдѹ, по прáвиламъ церкóвнымъ й по закóнамъ грáжданскимъ.

Женúхъ Георгій Михаúловъ Вакúновъ

Невѣста Марія Петровна Боркóвская, а за неграмотную, по ея просьбѣ росписался) мѣщанин города Гродны Владимúръ Францевичъ Калéда

Порѹчúтели по женúхѣ: Крестьянин Бѣлостокскаго ѹезда, Бѣлостóчанской волости, урочища Добрынева Антоній Иванóвскій, а за неграмотнаго, равно и за себя, расписался) мѣщанин города Варшавы Вúленскаго кóнца Сенковскій

——— по невѣстѣ: Крестьянин Бѣлостокскаго ѹезда, Обрубникóвской волости, деревни Гнилой Мартúна Александровъ Радзúшевскій, а за его неграмотнаго равно и за себя, расписался) крестьянин Бѣловѣжскаго ѹезда, Забúлловской волости, деревни Разраловки Петрó Адамовъ Войтаревúчъ.

Производúли Óбыскъ: Бѣлостокской Никóлаевской Соборной Церкви Настоятель Протоіерей Павелъ Земúкинъ. — Дúаконъ Александръ Камúшевичъ — Псаломщúкъ Óтецъ ѹрядникъ.

Óбыскъ брáчный. № 34 74.

1897го года мѣсяца Ноября втораго (2) — дня. По ѹкáзѹ Его Имперáторскаго Вели́чества Бѣлостокской Свято-Николаевской Соборной церкви

священно-й-церковнослѹжúтели произвóдили Óбыскъ ѡ желáющихъ вступúть въ брáкъ, й ѡказáлось слѣдѹющее: а) Женúхъ мѣщанинъ города Бѣлостока, Гродненской губéрніи Георгій Петровичъ Вакúновъ, Православнаго вѣроисповѣданія. —

жúтельствѹетъ въ городѣ Бѣлостокѣ.

б) Невѣста Крестьянка Гродненской губéрніи, Бѣлостокскаго ѹезда, Ю́жновецкой волости, деревни неводнúцы Георгіевская Элеонóра (по паспóрту Леонúда Августóвна) Здан́ъ (по метрúкъ Здановúчъ), рúмско-кафолúческаго вѣроисповѣданія. —

жúтельствовала донúнѣ въ городѣ Бѣлостокѣ.

г) Вóзрастъ къ сочетáнію имѣютъ совершéнный, а йменно: женúхъ с-о-р-о-к-а т-р-ú-т-и лѣтъ: а невѣста д-в-а-д-ц-а-т-и в-о-с-ь-м-и лѣтъ, й Óба нахóдятся въ здрáвомъ ѹмѣ. д) Родствá между нúми дохóднаго, йли плотскáго родствá й свойства, возбранúющаго по ѹстановлéнію св. цéркви брáкъ, никакóго нѣтъ. е) Женúхъ н-е-р-в-н-ы-й б-р-а-к-о-м-ъ.

, а невѣста н-е-р-в-н-ы-й б-р-а-к-о-м-ъ.

ѕ) Къ бракосочетáнію пристѹпáютъ Óни по своемѹ взаúмному согласію й желáнію, а не по принѹжденію, й на то имѣютъ словесное согласие своих родителей.

Трехкратномъ ѡглашéніи, сдѣланномъ въ ѡзначенной церкви, 19, 26го Октября и 2го Ноября сего 1897 года.

препáтствій къ семѹ брáку никакóго никѣмъ не ѡбъявлено. и) Для ѹдостовѣренія безпрепáтственности сегѡ брáка представляются пúсьменные докумéнты: Женúха — Паспóртъ Бѣлостокской Мѣщанской Управы, отъ 2го Августа 1897г. За №2057го; Удостовѣреніе той же Управы, отъ 13 Октября 1897г. За №1258го. Метрúческая выпúска о рождéніи и крещéніи отъ 30 Сентября 1897г. За №1258го. Удостовѣреніе Кристинопольскаго г. Бѣлостока, отъ 28 Октября 1897г. За №17129го и Паспóртъ Южновецкой Волостн. Правленія, отъ 29 Іюня 1897г. За №185го. —

Д) Посемъ бракосочета́ніе о́зна́ченныхъ ли́цъ предположено́ совершить въ вышеупо-
мя́нутой Б-л-а-г-о-в-е-щ-е-н-с-к-о-й Н-и-к-о-л-а-е-в-с-к-о-й соборной

це́ркви, сего́ второго (2) Ноября 189 5 года.

въ о́бъ́законе́нное вре́мя, при посторо́нни́хъ свиде́теляхъ. Ї) Что́ все́ пока́занное здѣ́сь о́ женихѣ́ и́ невѣ́стѣ справедли́во, въ то́мъ о́бъ́достовѣря́ютъ свое́ю по́дписью ка́къ о́ни са́ми, та́къ и по ка́ждомъ порўчи́тели, съ тѣ́мъ, что́ е́сли что́ о́ка́жется ло́жнымъ, то́ подписа́вшіеся пови́нны за то́ о́бъ́, по пра́вилама церко́внымъ и по зако́намъ граждански́мъ.

Жени́хъ Іаф Петре Баклановъ
Болгаринъ

Невѣ́ста Леонора Августова Здань (Здановичъ), а какъ неграмотную по просьбѣ расписался мѣщанинъ города Бѣльска Федоръ Михайловъ Климашевичъ

Порўчи́тели по жени́хѣ: Мѣщанинъ города Бѣльска
Николай Семеновъ Плотниковъ и
мѣщанинъ города Бѣльска Гродненской губ.
Ѳедоръ Антоновъ Каминскій

_____ по невѣ́стѣ: Крестьянинъ Рязанской губерніи Ря-
райскаго уѣзда, Лаврской волости, села Любичъ Та-
врій Кириловъ Милюковъ, а за его неграмотна-
го рабо и за себя расписался мѣщанинъ города Бѣль-
ска, Гродненской губерніи Ѳедоръ Гавриловъ Климашевичъ

Произво́дили О́бы́скъ: Бѣлостокскаго Собора
Священникъ Михаилъ Кишковскій.
Діаконъ Александръ Каминскій —
Псаломщикъ Степанъ Щербицкій.

О́БЫСКЪ БРА́ЧНЫЙ. №55.

75

= 189 5 года́ мѣсяца Ноября втораго (2) дня́. По ўка́зу е́го и́мпера́торскаго вели́чества Бѣлостокской Николаевской Со-
борной церкви.

свяще́нно-и́-церковнослу́жи́тели произво́дили О́бы́скъ о́ желаю́щихъ вступи́ть въ бра́къ
и́ о́ка́залось сле́ду́ющее: а) Жени́хъ Крестьянинъ Волынской губерніи Зас-
лавльскаго уѣзда, Аполуйской волости, мѣстечка Славутъ Ев-
геній Михайловъ Стадникъ, Православнаго вѣроисповѣданія. —

жи́тельствуетъ въ Бѣлостокѣ, Бѣлостокскаго уѣзда.

б) Невѣ́ста Иностранная подданная Жена Іосифовна Деверо, рим-
ско-католическаго вѣроисповѣданія. —

жи́тельствовала донынѣ́ въ Бѣлостокѣ.

г) Во́зра́стъ ихъ съ обо́ихъ сторо́нъ и́мѣ́ютъ совершѣ́нный, а и́менно: жени́хъ двадца-
ти и шести лѣ́тъ: а невѣ́ста двадцати и пяти лѣтъ: а невѣста двадцати одного ~~года~~ лѣтъ, года
и о́ба нахо́дятся въ здра́вомъ ўмѣ́. д) Родства́ между ни́ми дво́йна́го, или́ плот-
ска́го родства́ и свойства, возбраня́ющаго по ўстановле́нію св. це́ркви бра́къ, никако́го
нѣ́тъ. е) Жени́хъ не-р-в-а-м-ъ б-р-а-т-о-м-ъ ——
——, а невѣ́ста не-р-в-а-м-ъ б-р-а-т-о-м-ъ. —

ё) Къ бракосочета́нію присту́пля́ютъ о́ни́ по своему́ взаи́мному согла́сію и́ жела́нію, а не
по принужде́нію, и на то́ и́мѣ́ютъ словесное согласіе своихъ
родителей.

з) По троекра́тномъ о́глаше́нію, сде́ланномъ въ о́зна́ченной це́ркви, 19, 26 Октября
и 2-го Ноября сего 189 5 года.
препя́тствія къ сему́ бра́ку никако́го никѣ́мъ не о́бъ́явлено. и) Для ўдостовѣре́нія без-
препя́тственности сего́ бра́ка представля́ются пи́сьменные докуме́нты: Жениха — Паспортъ
Славутскаго Войскаго правл. отъ 20 Марта 189 5 г. за №76 съ свидѣтельствами
объ къ исполненію воинской повинности отъ 7 Декабря 189 4 г. за №4935,
свидѣтельство Настоятеля Славутской церкви, отъ 25-го Октября 189 5 г.
За №380. Невѣста — Каретка прошеніе отъ 29 Ноября 189 5 г. №1228
и свидѣтельство Бѣлостокскаго Римско-Католическаго Костела
отъ 8 Октября 189 5 г. за №1288. —

Ѳ) Посемъ бракосочетáніе ѿзначенныхъ лúцъ предположено совершúть въ вышеѵпомянѵтой Б-ѣ-л-о-с-т-о-к-о-в-ской Ни-к-о-л-а-е-в-с-к-о-й Соборной

церкви, сегѡ ноября втораго (2) дня 1897 года. –

въ ѹзаконéнное врéмя, при посторóнних свидѣтелях. і) Что всѣ показанное здѣсь ѡ женихѣ и невѣстѣ справедлúво, въ тóмъ ѹдостовѣряютъ своéю пóдписью какъ óни сáми, такъ и по каждомъ порѹчúтели, съ тѣмъ, что éсли что ѡкáжется лóжнымъ, то подписáвшіеся повúнны за то ѹдѵ, по прáвиламъ церковнымъ и по законáмъ гражданскимъ.

Женúхъ Дворянин г. Минск Михайлов Стадник,

Холмскій

Невѣста Дуня Тимофеевна Гезеро, а за неграмотную по ея просьбѣ расписался мѣщанин города Бѣлостока Антон Александров Кондратовичъ

Порѹчúтели по женúхѣ: Мѣщанин города Василькова, Волковыского ѹезда, Гродненской губерніи Андрей Андреевъ Сохонъ, крестьянин Бѣлостокскаго ѹезда, Обрѹбниковской волости, деревни Кравно-Фольварочное Николай Матвеевъ Тронько

по невѣстѣ: Русский подданный Станислав Тимофеев Гезеро и крестьянин Бѣлостокскаго ѹезда, Городской волости, мѣстечка Городка Федоръ Климентовъ Логодовичъ, а за неграмотныхъ по ихъ просьбѣ расписался, мѣщанин города Бѣлостока Антонъ Александровичъ Кондратовичъ

Производúли ѻбыскъ: Бѣлостокскаго Собора.
Настоятель протоіерей Павелъ Земнúкій.
діаконъ Александръ Кадышевичъ,
Псаломщикъ Степанъ Щербацкій.

ѺБЫСКЪ БРАЧНЫЙ. № 56.

1897 года ноября седьмаго дня. По ѹказѹ ѐгѡ імператорскагѡ величества Бѣлостокской соборной церкви

священно-и-церковнослѹжúтели производúли ѻбыскъ ѡ желающихъ вступúть въ бракъ и ѡказáлось слѣдѹющее: а) Женúхъ поручикъ осовецкаго крепостнаго пехотнаго полка Михаил Андреевич Тихомировъ, Православнаго вероисповѣданія

жúтельствѹетъ въ крепости „Осовецъ".

б) Невѣста дочь коллежскаго асессора Марія Каспаровна Дорогговская, Православнаго вероисповѣданія

жúтельствовала донúнѣ въ м. Заблудовѣ, Бѣлостокскаго ѹезда

г) Возрастъ къ ѹпрáжествѹ имѣютъ совершéнный, а имéнно: женúхъ двадцати девяти лѣтъ: а невѣста пятнадцати четырехъ лѣтъ, и óба находятся въ здрáвомъ ѹмѣ. д) Родства между нúми дѵхóвнаго, или плотскáго родства и свойства, возбранúющаго по ѹстановлéнію св. церкви брáкъ, никакóго нѣтъ. е) Женúхъ первымъ бракомъ

а невѣста первымъ бракомъ

ж) Къ бракосочетáнію приступáютъ óни по своемъ взаимномъ согласíю и желáнію, а не по принѹждéнію, и на то имѣютъ разумное качество

и согласіе родителей.

з) По троекрáтномъ ѡглашéнію, сдѣланномъ въ ѡзначенной церкви, 22 и 26 октября и 2 ноября 1897 года

препáтствія къ семъ брáкѹ никакóго никѣмъ не ѡбъявлено. и) Для ѹдостовѣренія безпрепáтственности сегѡ брáка представляются пúсьменные докѹмéнты: разрѹшение полкового командира отъ 5 ноября с. г. за № 6715

и невѣсть историческое свидѣтельство Псковской дух. консисторіи отъ 15 авг. 1868 г. за № 3079 и послужной списокъ, выданный отъ общины Св. Елисаветы г. Варшавы 23 іюня 1897 г.

Д) Посемъ бракосочета́ніе ѡ́зна́ченныхъ ли́цъ предположено̀ соверши́ть въ вышеѹпо-
мя́нѹтой Свя Николаевской

це́ркви, сегѡ̀ седьмаго ноября 1897 года

въ ѹ́зако́нённое вре́мя, при посторо́нних свиде́телях. Ї) Что̀ всѐ показанное здѣ́сь ѡ̀
же́нихѣ и̂ неве́стѣ справедли́во, въ то́мъ ѹ́достовѣря́ютъ свое́ю по́дписью ка́къ о́ни са́ми,
та́къ и̂ по ка́ждомъ порѹ́чи́тели, съ тѣ́мъ, что̀ е́сли что̀ ѡ̀ка́жется ло́жнымъ, то̀ подписа́в-
шіеся пови́нны за то̀ суди́ть, по пра́вилам церко́вным и̂ по зако́нам гражда́нскимъ.

Же́нихъ Подпоручикъ Псковскаго кр. пѣх. полка Пи-
хлимовъ Михаилъ Андреевичъ.

Неве́ста Марія Гаспаровна Дорошевск

Порѹ́чи́тели по же́нихѣ: Подпоручикъ Псковскаго
кр. пѣх. полка Копыловъ
Григорій Константиновичъ
Свящ. Никольской церкви Александръ Алек-
сѣевичъ Остаповъ

——— по неве́стѣ: Капитанъ въ Совершен
ныхъ чинах полка Георгій Евсев-
евичъ Кольаръ

Произво́дили о́бы́скъ: Бѣлостокскаго Собора
Священникъ Михаилъ Пѣшковскій
Исполнитель Евгеній Щуровскій.

77.

О́бы́скъ бра́чный. № 57.

1897 года Ноября девятаго 19 дня. По ѹка́зѹ е́го̀
і̂мпера́торскаго ве́личества Бѣлостокской Свято-Николаевской Собор-
ной церкви

свяще́нно-и̂-церковнослѹ́жи́тели произво́дили о́бы́скъ ѡ̀ желаю́щихъ вступи́ть въ бра́къ,
и̂ ѡ̀казалось сле́дѹющее: а) Же́нихъ мѣщанинъ города Бѣлостока Андрей Ан-
дреевъ Пухъ Римско-Католи́ческаго испов́ѣданія, проживающій
въ Бѣлостокскомъ Уѣздѣ

жи́тельствѹетъ въ г. Бѣлостокѣ

б) Неве́ста крестьянка Волковыской губерніи и уѣзда, деревни Кругликъ
Агафія Викентіева Петронелева, православнаго испов́ѣданія.

жи́тельствовала донына̀ѣ въ дер. Левицкіе

г) Во́зрастъ къ сочета́нію имѣ́ютъ совершённый, а и̂менно: же́нихъ тридцать
одинъ лѣ́тъ: а неве́ста тридцать семь лѣ́тъ,
и̂ о́ба нахо́дятся въ здра́вомъ ѹ́мѣ. д) Родства́, между ни́ми духо́внаго, и̂ли плот-
ска́го родства́ и̂ свойства́, возбраня́ющаго по ѹ́становле́нію св. це́ркви бра́къ, никако́го
нѣтъ. е) Же́нихъ холостъ
, а неве́ста первымъ бракомъ
ж) Къ бракосочета́нію присту́паю́тъ о́ни по свое́мъ взаи́мномъ согла́сію и̂ жела́нію, а̂ не
по прину́жде́нію, и̂ на то̀ и̂мѣ́ютъ словесное согласіе своихъ родителей.

з) По троекра́тномъ ѡ̀глаше́нію, сде́ланномъ въ ѡ̀зна́ченной це́ркви, 26-го Октября,
2-го и 9-го Ноября сего 1897 года.

препя́тствія къ семъ бра́кѹ никако́го никѣ́мъ не ѡ̀ка́зано. и) Для ѹ́достовѣре́нія без-
препя́тственности сего̀ бра́ка представля́ются пи́сьменные докѹме́нты: Женихъ: а) Свиде-
тельство предбрачное Бѣлостокскаго деканата отъ 6 Ноября 1897 года за № 1390.
Невѣста: Удостовѣреніе Волковыскаго Волостного правленія отъ 8 Ноября
1897 года за № 788. Метрическій выписокъ Бѣлостокской Епархіальной Управы отъ 20 Сентября 1896 г. за № 1338 ⁄ 44.

Обыскъ брачный. №58.

78

1897 года Ноября девятаго /9/ дня. По указу Его
Императорскаго Величества в Белостокской Свято-Николаевской Соборной церкви

священно-и-церковнослужители производили обыскъ о желающихъ вступить въ бракъ
и оказалось слѣдующее: а) Женихъ Крестьянин г Белскаго уезда Павловской
волости, деревни Агрофиновки Георгий незаконнорожденный Харитонъ
по метрике Иванъ Православнаго вероисповѣдания, холостъ
Крестьянскаго прихода

жительствуетъ въ г. Белостокѣ

б) Невѣста крестьянка Белостокскаго уезда, деревни Нововорудевъ
Маріи Мартиновой Антоновой Православнаго вероисповѣдания
прихожанка Виленской церкви.

жительствовала донынѣ въ дер. Нововорудевѣ

г) Возрастъ къ супружеству имѣютъ совершенный, а именно: женихъ тридцать
одинъ лѣтъ: а невѣста двадцать пять лѣтъ,
и Оба находятся въ здравомъ умѣ. д) Родства между ними духовнаго, или плотскаго родства и свойства, возбраняющаго по установленію св. церкви брака, никакого
нѣтъ. е) Женихъ первымъ бракомъ
, а невѣста первымъ бракомъ
ё) Къ бракосочетанію приступаютъ Они по своемъ взаимномъ согласію и желанію, а не
по принужденію, и на то имѣютъ Женихъ - согласіе родственниковъ, а
невѣста благословеніе родителей

з) По троекратномъ оглашеніи, сдѣланномъ въ означенной церкви, 26-го Октября,
2-го и 9-го Ноября сего 1897 года.

препятствія къ сему браку никакого никѣмъ не объявлено. и) Для удостовѣренія безпрепятственности сего брака представляются письменные документы: Женихъ-Паспортъ
Кишиневскій отъ 22 Ноября 1895 г. за №282 — свидѣтельство о явкѣ къ исполненію воинской повинности (новобранное) отъ 16 Октября 1885 г. за №41944 — свидѣтельство
Священника Троицкой церкви отъ 8 Ноября 1897 г. за №112 — свидѣт.
отъ 12 Января 1896 г. за №18 — Невѣсты - Метрическая выпись о рожд.
и крещеніи, отъ 9 Ноября 1897 г. за №389. —

д) Посемъ бракосочетаніе означенныхъ лицъ предположено совершить въ вышеупомянутой в Белостокской Свято-Николаевской Соборной

церкви, сего девятаго Ноября 1897 года

въ узаконенное время, при постороннихъ свидѣтеляхъ. ї) Что все показанное здѣсь о женихѣ и невѣстѣ справедливо, въ томъ удостоверяютъ своею подписью какъ Они сами, такъ и по каждомъ поручители, съ тѣмъ, что если что окажется ложнымъ, то подписавшіеся повинны за то судъ, по правиламъ церковнымъ и по законамъ гражданскимъ.

Женихъ Андрей Андреевъ Пулъ

Невѣста Агафія Викентьева Петрулевичъ: За неграмотностью
учителя и ненаписанностью по ея личной просьбѣ росписался отставной церковникъ Семенъ Николаевъ Антоневъ

Поручители по женихѣ: Мѣщанинъ мѣстечка Вавкурова Белостокскаго
уѣзда Еремѣевъ Александровъ Лагодовичъ и крестьянинъ деревни
Боровое Острожскаго волости, Острожскаго уѣзда, Виленской
губерніи Кіевъ а за неимѣніемъ неграмотнаго по его личной
просьбѣ росписался отставной церковникъ Семенъ Николаевъ
Антоневъ

по невѣстѣ: Крестьянинъ деревни Агрофиновки, Мокровецкой
волости Белостокскаго уѣзда Андрей Ивановъ Бернацкій
городовой г. Белостока изъ крестьянъ деревни Семятичи Церковно-вос-
точной Мокровецкой волости, Острововскаго уѣзда, Могилевской губерніи Павлу-
ковъ Михаловъ Тихоновъ а за неимѣніемъ неграмотнаго по его личной
просьбѣ росписался отставной церковникъ Семенъ Николаевъ
сынъ Антоневъ

Производилъ Обыскъ: в Белостокскаго Собора
Протіерей Павелъ Зеленскій.
Діаконъ Александръ Каменскій.
Исполнитель Отецъ Іоаннъ Кудрявцевъ.

Д) Посемъ бракосочетáніе ѡзнáченныхъ лúцъ предположено совершúть въ вышеѵпомянѵтой Благовещенской Николаевской Соборной

церкви, сегѡ девятаго (9) Ноября 189 7 года. –

въ ѵзаконéнное врéмя, при постороннúхъ свидѣтеляхъ. і) Что всѣ показанное здѣсь ѡ женúхъ и невѣстѣ справедлúво, въ томъ ѵдостовѣряютъ своéю пѡдписью какъ ѻни сáми, такъ и по каждомъ порѵчúтели, съ тѣмъ, что éсли что ѡкáжется лóжнымъ, то подписáвшіеся повúнны за то сѵдѣ, по прáвиламъ церкóвнымъ и по закóнамъ грáжданскимъ.

Женúхъ Георгій незаконнорожденный Царинскій, а по метрикѣ Иванецкій

Невѣста Мария Мартиновна Августиновичъ · а за неграмотностью ея-лица и невѣсту ѡр дѣлъ личной просьбѣ расписался Крестьянин деревни Вержликовъ Сокольскаго ѵѣзда, Гродненской губерніи Антонъ Михайловъ Язевичъ

Порѵчúтели по женúхѣ: Крестьянин деревни Огородничекъ Павловской волости Брестскаго ѵѣзда, Гродненской губерніи Исаакъ незаконнорожденной Царинскій и крестьянин деревни Красники Кругланскаго ѵѣзда, Гродненской губерніи Иванъ Семеновъ Никуловъ за неграмотностью по нихъ личной просьбѣ расписался почетный гражданинъ Константинъ Николаевъ Веселовъ.

_____ по невѣстѣ: Крестьянин деревни Мартыни Осиповской волости Волковыскаго уѣзда Гродненской губерніи Гаспаръ Ивановъ Лукашевичъ за неграмотностью равно и за себя расписался крестьянин деревни Вержликовъ Сокольскаго ѵѣзда Антонъ Михайловъ Язевичъ

Производúли ѻбыскъ: Благочинный Соборъ
Протоіерей Павелъ Зеленскій
Діаконъ Александръ Касимшевичъ.
Псаломщикъ Степанъ Щербицкій.

ѺБЫСКЪ БРАЧНЫЙ. №: 59.

79

= 189 7 года минувшаго Ноября девятаго (9) — дня. По ѵказѣ ѐго ѡ
імпера́торскаго вели́чества Благовѣщенской Николаевской Соборной церкви. –

свящ.-ц.-церковнослѵжúтели произвели́ ѻбыскъ ѡ желáющихъ вступúть въ бракъ
и ѡказáлось слѣдѵющее: а) Женúхъ крестьянинъ Гродненской губерніи Благовѣщенскаго уѣзда, Забѣлышской волости, деревни Острóвца и по паспорту деревни Минéвичъ, Иванъ Корнилов Курилович, Православнаго вѣроисповѣданія. –

жúтельствуетъ въ г. Благовѣщенскѣ. –

б) Невѣста Крестьянка деревни Васильки, Городковской волости, Благовѣщенскаго уѣзда, Гродненской губерніи, Георгина Матвѣевна Артишевская Православнаго вѣроисповѣданія. –

жúтельствобала донынѣ въ г. Благовѣщенскѣ. –

г) Вóзрастъ къ сѵпрýжествѣ имѣ́ютъ совершéнный, а йменно: женúхъ д-в-а-д-ц-а-т-и д-в-у-хъ лѣтъ: а невѣста д-в-а-д-ц-а-т-и — лѣтъ, и ѻба нахóдятся въ здрáвомъ ѵмѣ́. д) Родства́ мéжду нúми дѵхóвнаго, или плотскáго родства́ и свойства́, возбранúющаго по ѵстановлéнію св. цéркви брáка, никакóго нѣтъ. е) Женúхъ н-е-р-в-а-м-ъ б-р-а-в-о-мъ. — — " — " —, а невѣста н-е-р-в-а-м-ъ б-р-а-в-о-м-ъ.
ѕ) Къ бракосочетáнію приступáютъ ѻни по своемъ взаúмномъ согласíю и желáнію, а не по принѵжденію, и на то имѣ́ютъ словесное согласие своих родителей.

По троекрáтномъ ѡглашéнію, сдѣ́ланномъ въ ѡзнáченной цéркви, 25-го Октября 2-го и 9-го Ноября сего 189 7 года.

препáтствій къ семѹ брáку никакóго никѣ́мъ не ѡбъ́явлено. и) Для ѵдостовѣрéнія безпрепáтственности сегѡ брáка представля́ются пúсьменные докумéнты: Женúха-Паспортъ Забѣлыш. Волости. Правл. отъ 28 февраля 1896 г. За № 243 и свидѣтельство о исповѣдании и причащении волынской православной церкви отъ 26 октября 1896 г. За № 3502 и свидѣтельство Настоятеля Забѣлышской церкви, отъ 3-го Ноября 189 7 года За № 179. Жениха-свидѣтельство Священника Городковской церкви отъ 8-го Ноября 189 7 г. За № 125 и Паспортъ Городск. Волост. Правленія, отъ 24 іюля 189 7 г. За № 163. –

Обыскъ брачный. №60.

1897 года Ноября десятаго (10) дня. По указу его
императорскаго величества Вяземской Свято-Николаевской Собор-
ной церкви

священно-и-церковнослужители производили обыскъ о желающихъ вступить въ бракъ
и оказалось слѣдующее: а) Женихъ состоящій въ запасѣ армейской пѣхоты
порядкѣ Ѳеодоръ Тарасиевичъ Васильевъ, православнаго вѣроисповѣданія.

жительствуетъ въ г. Вязмахъ.

б) Невѣста Вяземская мѣщанка Марія Александрова Иванова
православнаго вѣроисповѣданія.

жительствовала донынѣ въ г. Вязмахъ.

г) Возрастъ къ супружеству имѣютъ совершенный, а именно: женихъ тридцать
девять лѣтъ: а невѣста тридцать семь лѣтъ,
и оба находятся въ здравомъ умѣ. д) Родства между ними духовнаго, или плот-
скаго родства и свойства, возбраняющаго по установленію св. церкви бракъ, никакого
нѣтъ. е) Женихъ вдовецъ послѣ мертваго брака
, а невѣста дѣвица.
ё) Къ бракосочетанію приступаютъ они по своему взаимному согласію и желанію, а не
по принужденію, и на то имѣютъ словесное согласіе своихъ
родителей. —

д) Посему бракосочетаніе означенныхъ лицъ предположено совершить въ вышеупо-
мянутой Вяземской Николаевской соборной

церкви, сего Ноября десятаго (10) дня 1897 года. —
въ узаконенное время, при посторонннихъ свидѣтеляхъ. ї) Что все показанное здѣсь о
женихѣ и невѣстѣ справедливо, въ томъ удостоверяютъ своею подписью какъ они сами,
такъ и по каждомъ порученіи, съ тѣмъ, что если что окажется ложнымъ, то подписав-
шіеся повинны за то судъ, по правиламъ церковнымъ и по законамъ гражданскимъ.

Женихъ Ѳеодоръ Тарасіевъ Васильевъ
холостъ

Невѣста Ѳеодосія Матвѣева Артишевская, а за неграмотную
по ея просьбѣ росписался крестьянинъ Вяземскаго уѣзда, За-
видовской волости, деревни Заскуки Ѳеодоръ Филиповъ Артише-
вскій.

Поручители по женихѣ: крестьянинъ Вяземскаго уѣзда, Завидо-
довской волости, деревни Большие-Фольварковъ Ѳеодоръ
Ѳоминовъ Обуховичъ, а за его неграмотную, равно и за
себя, росписался мѣщанинъ Калужской губерніи, горо-
да Козельска Владиміръ Ѳедоровичъ Ко-
ловъ

_____ по невѣстѣ: Крестьянинъ Вяземскаго уѣзда,
Завидовской волости, деревни Большие-Фоль-
варковъ Захарій Ивановъ Обуховичъ, а за неграмотную, по ея просьбѣ, равно и за себя росписался
крестьянинъ Вяземскаго уѣзда, Завидовской волос-
ти, деревни Заскуки Ѳеодоръ Филиповъ Артишевскій.

Производили обыскъ: Вяземскаго Собора
Священникъ Михаилъ Покровскій
Діаконъ Александръ Каменскій. —
Псаломщикъ Степанъ Щербацкій.

трекратномъ оглашеніи, сдѣланномъ въ означенной церкви, 2въ Воскресенье
2въ и 9го Ноября сего 1897 года.

препятствій къ семъ бракѣ никакого никѣмъ не объявлено. и) Для удостовѣренія без-
препятственности сего брака представляются письменные документы: Женихъ — Херсон-
скаго Рекрутскаго Воинскаго Начальника отъ 5го Ноября 1897г.; Невѣста —
Свидѣтельство Вяземскаго городского Полицейскаго Управленія, отъ 13го
Января 1897г. за №253, свидѣтельство о крещеніи и крещеніи
отъ 2го Августа 1862г. за №37.

д) Посемъ бракосочетáніе ѡзнáченныхъ лúцъ предположено совершúть въ вышеѵпомянѵтой Бѣлостокскй Свято-Николаевскй Соборной

цéркви, сегѡ февраля Ноября 1897 года

въ ѵзаконéнное врéмя, при посторóнних свидѣтеляхъ. ї) Что всѣ показанное здѣсь ѡ женихѣ й невѣстѣ справедлúво, въ тóмъ ѵдостовѣряютъ своéю пóдписью какъ óни сáми, такъ й по каждомъ порѵчúтели, съ тѣмъ, что éсли что ѡкáжется лóжнымъ, то подписавшíеся повúнны за то сѵдѵ, по прáвиламъ церкóвнымъ й по закóнамъ грáжданскимъ.

Женúхъ Ѳедоръ Ѳедотовичъ Кашишевъ

Невѣста Марія Алексѣевна Иванова.

Порѵчúтели по женúхѣ: Секретарь Бѣлостокскаго Городскаго Управ
Сл. Гродненскій Секретарь Васильевскій Сотникъ Дутовъ
Дворянинъ Николай Вениаминовичъ Акс

_____ по невѣстѣ: Коллежскій Регистраторъ Ѳедосѣевскій Ѵдовúнъ Кавалергардскаго
Николай Ѳеодоровичъ Радневичъ.
Коллежскій Регистраторъ Мирановскій Шимкевичъ

Производúлъ ѳбыскъ: Бѣлостокскаго Собора
Протоіерей Павелъ Зеленскій.
Дьяконъ Александръ Кашишевичъ –
Исполнúлъ Отпúскъ Чиновникъ

ѲБЫСКЪ БРАЧНЫЙ. №61.

1897 года января Ноября двадцать перваго (12) днѧ. По ѹказѹ ѥгѡ імпéраторскаго вели́чества Бѣлостокскаго Николаевскаго Соборнаго церкви. –

священно-й-церковнослѹжúтели производúли ѳбыскъ ѡ желáющихъ вступúть въ брáкъ, й ѡказáлось слѣдѹющее: а) Женúхъ Гродненскій Мѣщанинъ Александръ Карловъ Лобевúтъ, Православнаго вѣроисповѣданія. –

жúтельствѹетъ въ г. Бѣлостокѣ.

б) Невѣста Мѣщанка города Гродна Антонина Францишкова Шимановская, Римско-Католическаго вѣроисповѣданія. –

жúтельствовала донúнѣ въ г. Бѣлостокѣ.

г) Возрастъ къ сѹпрýжествѹ úмѣютъ совершéнный, а úменно: женúхъ д-в-а-д-ц-а-т-и д-в-у-х-ъ лѣтъ: а невѣста д-в-а-д-ц-а-т-и т-р-е-х-ъ лѣтъ, й óба находáтся въ здрáвомъ ѹмѣ. д) Родства между нúми дѹхóвнаго, úли плотскáго родства й свойства, возбранúющаго по ѹстановлéнію св. церкви брáкъ, никакóго нѣтъ. е) Женúхъ п-о-р-в-а-м-ъ б-р-а-к-о-м-ъ.
_____, а невѣста п-е-р-в-а-м-ъ б-р-а-к-о-м-ъ. –
ж) Къ бракосочетáнію приступáютъ óни по своемъ взаúмномъ согласíю й желáнію, а не по принѹждéнію, й на то úмѣютъ словесное согласíе своихъ родúтелей.

з) По трекрáтномъ ѡглашéнію, сдѣланномъ въ ѡзнáченной цéркви, въ 20 Октября
21 и 22 Ноября сего 1897 года.
препúтствíя къ семѹ брáку никакóго никѣмъ не ѡбнáружено. и) Для ѹдостовѣрéнія безпрепúтственности сегѡ брáка представлúются пúсьменные докумéнты: Женúха – Паспортъ Гродненской Мѣщанской Управы, отъ 20 Октября 1897 г. За № 3139 свидѣтельство о лицѣ не исполненію воинской повúнности, отъ 6 Ноября 1896 г. За № 4281 и Удостовѣреніе Гродненской Мѣщанской Управы, отъ 24 Окт. 1897 г. За № 2449, Невѣсти – Удостовѣреніе Гродн. Мѣщан. Управы, отъ 8 Ноября 1897 г. За № 3125 и Метрúческая вúпись о рожденíи и крещеніи, отъ 14 Ноября 1897 г. За № 2977. –

д) Посемъ бракосочетáніе ѡзнáченныхъ лúцъ предположено совершúть въ вышеѹпомянѹтой Б-л-а-г-о-ч-е-с-т-о-к-о-й Ж-и-в-о-т-в-о-р-я-щ-е-й Т-р-о-и-ц-к-о-й церкви, сегѡ двѣнадцатаго/12/ дня 1897 года, октября Ноября.

въ ѹзаконéнное врéмя, при посторóнних свидѣтелях. ї) Что всѣ показанное здѣсь ѡ женихѣ и невѣстѣ справедлúво, въ томъ ѹдостовѣряю своéю пóдписью какъ óни сáми, такъ и по кáждомъ порýчители, съ тѣмъ, что éсли что ѡкáжется лóжнымъ, то подписáвшіеся повúнны за то сýдъ, по прáвиламъ церковнымъ и по закóнамъ грáжданскимъ.

Женúхъ Александръ Карловъ Погоцкій
холостъ

Невѣста Антонина Францискова Шишанская, а за неграмотную по просьбѣ росписался крестьянинъ Быховского уѣзда, Могилевской волости, деревни Рябаки Адамъ Викентьевъ Боскрекинъ

Порýчители по женúхѣ: Мѣщанинъ города Гродны Вронскій Антоновъ Корниловичъ, а за него неграмотнаго, равно и сáмъ росписался мѣщанинъ города Гродны городовой г. Быхова Вогоф Матвей Вячеславовъ Осипа.

_____ по невѣстѣ: Крестьянинъ Быховского уѣзда, Быстрочанской волости, деревни Быхорочка Антоній Іоанновъ Пуральскій, а за неграмотнаго, равно и самъ росписался крестьянинъ Быховского уѣзда, Городской волости, мѣстечка Городка Ивонич Григорьевъ Дрогун

Производúли Óбыскъ: Благочéстивѣйшаго Никольскаго Собора
Священникъ Михаилъ Пашковскій
Діаконъ Александръ Кащуревичъ
Псаломщикъ Еремей Щербицкій.

Óбыскъ брáчный. №: 1-й

82

1898 года января одиннадцатаго днá. По ѹкáзѹ Его Имперáторскаго Вели́чества Бѣлостóкской Никóлаевской Соборной церкви. –

священно-и-церковнослýжители произвóдили Óбыскъ ѡ желáющихъ вступúть въ брáкъ, и ѡказáлось слéдѹющее: а) Женúхъ Почтальóнъ Екатеринодарской Почтово-Телегрáфной Конторы Петръ Григорьевичъ Зинкевичъ, православнаго вѣроисповѣданія. –

жúтельствѹетъ въ городѣ Екатеринодарѣ

б) Невѣста Мѣщанка мúстечка Хорощи, Бѣлостóкскаго ýѣзда, Камилла Людвúковна Корбутевичъ, римско-католúческаго вѣроисповѣданія. –

жúтельствовала донúнѣ въ городѣ Бѣлостокѣ.

г) Вóзрастъ къ вѣнчáнію имéютъ совершéнный, а имéнно: женúхъ двадцати-семи лѣтъ: а невѣста двадцати-пяти-лѣтъ, и óба находáтся въ здрáвомъ ѹмѣ. д) Родства между нúми дýхóвнаго, íли плотскáго родства и свойства, возбранúющаго по ѹстановлéнію св. цéркви брáкъ, никакóго нѣтъ. е) Женúхъ не-р-в-а-м-ъ б-р-а-в-о-м-ъ.
—"— —"— —, а невѣста не-р-в-а-м-ъ б-р-а-в-о-м-ъ.
ё) Къ бракосочетáнію приступáютъ óни по своемѹ взаúмному согласíю и желáнію, а не по принýжденію, и на то úмéютъ согласíе родителей.

трóекрáтномъ ѡглашéніи, сдѣланномъ въ ѡзнáченной цéркви, Четвертаго, шестаго и одиннадцатаго Января 1898 года

препáтствíя къ семѹ брáку никакóго никтóмъ не ѡбъявлено. ѝ) Для ѹдостовѣренія безпрепáтственности сегѡ брáка представлúются пúсьменные докумéнты: Женихъ-Свидúтельство Начальника Владикавказскаго Почтово-Телегрáфнаго Округа отъ 20 Ноября 1897 года за №: 24050-м; Невѣста-Метрúческая выпúска о рождéніи и крещéніи отъ 26 Октября 1897 г. за №: 215-м и Свидúтельство Бѣлостóкскаго Викáріа, отъ 20 Декабря 1897 г. за №: 1544-м — Жениха: Увольнúтельный óтпускъ отъ 3 Сентября 1897 года за №: 4164-м.

Д) Посемъ бракосочетáніе ѡзнáченныхъ лúцъ предположено совершúть въ вышеѣпомянѹтой Б-п-л-о-с-т-о-к-о-й Н-и-к-о-л-а-е-в-с-к-о-й С-о-б-о-р-ной

церкви, сегѡ ѻфициальнаго дня мéсяца Января 1898 года. –

въ ѹзаконéнное врéмя, при посторóнних свидѣтелáхъ. З) Что всѣ показанное здѣсь ѡ женихѣ и невѣстѣ справедлúво, въ тóмъ ѹдостовéряютъ своéю пóдписью какъ óни сáми, такъ и по каждомъ порýчúтели, съ тѣмъ, что éсли что ѡкáжется лóжнымъ, то подписáвшіеся повúнны за то сýдъ, по прáвиламъ церкóвнымъ и по закóнамъ граждáнскимъ.

Женúхъ Петръ Григорьевъ Замятинъ

Невѣста Дѣвица Клавдія Подгорецкая дочь Любимовна.

Порýчúтели по женúхѣ: мѣщанинъ г. Бѣлостока Антонъ Викентьевъ Любимовъ
Поручается за сего неграмотного равно имѣющего роспись Григорій Христофоровъ Антоневичъ
Замятинскій

_____ по невѣстѣ: мѣщанинъ м. Хорощи, Бѣлостокскаго ѹѣзда, Антонъ Викентьевъ Любимовъ, а за сего неграмотнаго равно и за всѣхъ росписался мѣщанинъ города Бѣлостока Варшавской ѹбернiи Марúянъ Владиславовъ Шайдецкiй

Производúли ѻбыскъ: Бѣлостокскаго Собора
Священникъ Михаилъ Никольскiй
Псаломщикъ Семенъ Щурскiй

ѺБЫСКЪ БРАЧНЫЙ. №2.

1898 года мéсяца Января восемнáдцатаго днá. По ѹказѹ ѐгѡ
імперáторскагѡ вели́чества Бѣлостокской Николаевской Соборной
церкви

священно-и-церковнослѹжúтели произвóдили ѻбыскъ ѡ желáющихъ вступúть въ бракъ, и ѡказáлось слѣдýющее: а) Женúхъ Уволенный въ запасъ арміи Капитенармеецъ 8-ой конно-Артиллерійской батареи, состоящій въ должности брантмейстера Осовецкой полицейской команды, изъ крестьянъ Владимірской губерніи Александровскаго ѹѣзда, Ботовской волости, села Дергозина Алексѣй Егоровъ Боровковъ, Православнаго вѣроисповѣданія. –

жúтельствуетъ въ крѣпости Осовецъ.

б) Невѣста дочь отставнаго унтеръ-офицерскаго званія старшаго писаря Александра Алексѣевича Бѣлкова Православнаго вѣроисповѣданія.

жúтельствовала донúнѣ въ городѣ Бѣлостокъ

г) Возрастъ къ сýпрѹжествѹ úмѣютъ совершéнный, а úменно: женúхъ Двадцати шести — лѣтъ: а невѣста Двадцати одного — — — — лѣтъ, и óба находáтся въ здрáвомъ ѹмѣ. д) Родства между нúми дýховнаго, úли плотскáго родства и свойства, возбранúющаго по ѹстановлéнію св. церкви бракъ, никакóго нѣтъ. е) Женúхъ п-е-р-в-ы-м-ъ б-р-а-к-о-м-ъ — — — — — — , а невѣста п-е-р-в-ы-м-ъ б-р-а-к-о-м-ъ

ѕ) Къ бракосочетáнію приступáютъ óни по своемѹ взаúмномѹ согласію и желáнію, а не по принýжденію, и на то úмѣютъ словесное разрѣшеніе своихъ родителей

троекрáтномъ ѡглашéніи, сдѣланномъ въ ѡзначенной церкви, 6, 11 и 18-го Января 1898 года.

препáтствій къ семъ бракѹ никакóго никѣмъ не ѡкáзано. и) Для ѹдостовѣренія безпрепáтственности сегѡ брака представля́ются пúсьменные докумéнты: женúха: Увольнúтельный бúлетъ №29, паспортъ Ботовскаго Волостнаго Правленія отъ 31-го Декабря 1897г. 1898. за № 1892-го и удостовѣреніе штаба Осовецкой крѣпости отъ 5-го Января 1898г. за №73-го: невѣсты: удостовѣреніе Бѣлостокской Духовной Управы отъ 10-го Января 1898 года за №87-го.

Д) Посемъ бракосочетáніе ѡзнáченныхъ лúцъ предположенò совершúть въ вышеѵпомянѵтой Бѣлостокской Никольской Соборной церкви, сегѡ восемнадцатаго (18) дня мѣсяца Января 1898 года въ ѹзаконéнное врéмя, при посторóнних свидѣтеляхъ. Ї) Что всѣ показанное здѣсь ѡ женнихѣ й невѣстѣ справедлúво, въ тóмъ ѹдостовѣряютъ своéю пóдписью какъ Онú сáми, такъ й по каждомъ порѹчúтели, съ тѣмъ, что éсли что ѡкáжется лóжнымъ, то подписáвшіеся повúнны за то ѹдѵ, по прáвиламъ церковнымъ й по закóнамъ грáжданскимъ.

Женúхъ Алексѣй Ягоровичъ Боровковъ. Холостъ

Невѣста Александра Алексѣевна Блинова Дѣвица

Порѹчúтели по женихѣ: Сѣмбирскій 5-й стрѣлковой служитъ Жочи артиллерійской батареи Старшій фейерверкеръ Семенъ Ивановичъ Кудинъ-Высоцкій

Второй младшій фейерверкеръ Федоръ Дмитріевъ Шемяковъ

по невѣстѣ: Старостá Бѣлостокской Городской Управы Городскій Секретарь Васúлій Петровичъ Зубовъ

Почетный Жит. г. Кон. Яр. Викторіонъ Александръ Михайловичъ Вороновъ

Производúли Óбыскъ: Бѣлостокскаго Никольскаго Собора Священникъ Ѳедоръ Тимофеевъ. Діаконъ Александръ Калишевичъ —

Óбыскъ брáчный. №3.

94

1898 года Января восемнадцатаго (18) дня. По ѹкáзѹ Его Имперáторскаго Вéличества Бѣлостокская Свято-Николаевская Собора

священно-церковнослѹжúтели производúли Óбыскъ ѡ желáющихъ вступúть въ брáкъ, й ѡказáлось слéдѹющее: а) Женúхъ Уволенный въ запасъ арміи ѹрядовой 1892 го похóтавъ Бѣлостокскаго полка 2 батальона города Кремля Православнаго вѣроисповѣданія Илья Яковлевъ Хосбевичъ, православнаго вѣроисповѣданія

жúтельствѹетъ въ г. Бѣлостокѣ

б) Невѣста мѣщанка мѣстечка Семятичъ Бѣлостокаго ѹзда Православнаго вѣроисповѣданія Франциска Іосифовна Ларкашевичъ Римско-Католическаго вѣроисповѣданія; прихожанка Бѣлостокскаго Костела.

жúтельствовала донúнѣ въ г. Бѣлостокѣ.

г) Возрастъ къ сѹпрýжествѹ úмѣютъ совершéнный, а úменно: женúхъ двадцать три семь лѣтъ: а невѣста двадцать пять лѣтъ, й Óба нахóдятся въ здрáвомъ ѹмѣ. д) Родства между нúми дѹхóвнаго, úли плотскáго родства й свойства, возбранúющаго по ѹстановлéнію св. церкви брáкъ, никакóго нѣтъ. е) Женúхъ Холостъ, а невѣста дѣвица

ё) Къ бракосочетáнію приступáютъ Óни по своéмъ взаúмномъ согласíю й желáнію, а не по принѹжденію, й на то úмѣютъ словесное согласіе родителей

троекрáтномъ ѡглашéніи, сдѣланномъ въ ѡзнáченной церкви, 6, 11 и 18-го Января сего 1898 года.

препáтствія къ семъ брáкѣ никакóго никѣмъ не ѡбъявлено. й) Для ѹдостовѣренія безпрепáтственности сегѡ брáка представляются пúсьменные докумéнты: женихомъ: Увольнúтельный бúлетъ №132, паспортъ Гродненскаго город. упрощен. ѹправленія отъ 3-го Января 1892 г. 1897 года за №12 и удостовѣреніе Пристава гор. Бѣлостока отъ 12-го Января 1898 года за №239-м; невѣстою: Свидѣтельство Бѣлостокскаго Декана отъ 15-го Января 1898 года за №97-м, удостовѣреніе Семятичской мѣщанской ѹправы отъ 12-го

Января 1898 года за №27ш и паспорт той же управы отъ 28го Января 1897 года за №58ш

д) Посемъ бракосочетáніе óзначенныхъ лúцъ предположено совершúть въ вышеóпомянóтой Бѣлостоцкой Свѣто-Николаевской Соборной церкви, сегó 18 Января 1898 года въ óзаконéнное врéмя, при посторóнних свидѣтеляхъ. ї) Что всѣ показанное здѣсь óженихъ и невѣстѣ справедлúво, въ тóмъ óдостовѣряютъ своéю пóдписью какъ óни сáми, такъ и по каждомъ порýчителя, съ тѣмъ, что éсли что óкажется лóжнымъ, то подписáвшіеся повúнны за то сýдъ, по прáвиламъ церковнымъ и по закóнамъ гражданскимъ.

Женúхъ Иванъ Тарасьевъ Кобылянскій

Невѣста Францишка Іосифовна Лукашевичъ. За неграмотнаго жениха и невѣсту по ихъ личной просьбѣ росписался мѣщанинъ г. Пружанъ, городовой г. Бѣлостока Станиславъ Игнатьевъ Маластруцкій

Порýчители по женихѣ: Крестьянинъ подданный Вильгельмъ Адольфовъ Рюсто и крестьянинъ деревни Ольшанки Замостской волости Гродненской губерніи и уѣзда Павелъ Ситайло. Оба Бѣлостокскіе

_____ по невѣстѣ: мѣщанинъ мѣстечка Вавилóвъ Бѣлостокскаго óкруга Иванъ Антоновъ Шереметъ а за него неграмотнаго равно и за себя росписался мѣщанинъ города Пружанъ Станиславъ Игнатьевъ Маластруцкій

Производúлъ óбыскъ: Бѣлостокскій Соборный Настоятель Протоіерей Павелъ Демянскій. — Помощникъ Степанъ Муравицкій

óбыскъ брáчный. №4. 85.

1898 года Января двадцать пятаго (25) днѝ. По óказу ѐгó імперáторскаго вéличества Бѣлостокской Свѣто-Николаевской Соборной церкви

свящéнно-и-церковнослýжúтели производúли óбыскъ óо желáющихъ вступúть въ брáкъ, и óказáлось слѣдýющее: а) Женúхъ Крестьянинъ деревни Вавилъ Вавиловской волости Сокольскаго уѣзда Гродненской губерніи Католическаго вѣроисповѣданія, крестьянинъ Бѣлостокской церкви

жúтельствýетъ въ городѣ Бѣлостокѣ

б) Невѣста Крестьянка деревни Погорѣлое-Добрúнево Бѣлостокской волости Бѣлостокскаго уѣзда Гродненской губерніи Московскаго сельскаго общества Елена Осиповна Сталюнская Римско-Католическаго вѣроисповѣданія, прихожанка Бѣлостокскаго Собора

жúтельствовала донúнѣ въ г. Бѣлостокѣ

г) Возрастъ къ сýпружествý имѣютъ совершéнный, а йменно: женúхъ двадцать одного лѣтъ: а невѣста двадцать лѣтъ, и óба находáтся въ здрáвомъ óумѣ. д) Родства между нúми дýховнаго, йли плотскáго родства и свойства, возбранúющаго по óустановлéнію св. церкви брáкъ, никакóго нѣтъ. е) Женúхъ холостой, а невѣста дѣвица

ж) Къ бракосочетáнію приступáютъ óни по своéмъ взаúмномъ согласію и желáнію, а не по принýжденію, и на то имѣютъ совершéе родителей

трократномъ óглашéніи, сдѣланномъ въ óзначенной церкви, 11, 18 и 25 Января сего 1898 года.

препáтствія къ семý брáку никакóго никѣмъ не óбъявлено. и) Для óдостовѣренія безпрепáтственности сегó брáка представлúются пúсьменные докумéнты: Женихъ: а) паспортъ Бѣлостокскаго Правленія отъ 1897 года Ноября 1 дня за №6081 б) Свидѣтельство о явкѣ Присяжнаго повѣреннаго Владимера Ульянова отъ 28 Октября 1897 г. за №4721 в) Увольнительное Консисторіи отъ 27 Января 1898 г. за №2ш Невѣста: а) паспортъ Бѣлостокскаго Православнаго Духовнаго Правленія отъ 2 Апрѣля 1897 года за №175ш б) Метрическая выпись

о рождении и крещении Бѣлостокскаго Воскр. отц. 22 Января 1895 г. Св. № 15 31 мл. и о свидѣтельствѣ Бѣлостокскаго Воскр. отц. 24 Января 1895 года Св. № 68 мл.

д) Посемъ бракосочетáніе ѡзнáченныхъ лúцъ предположенò совершúть въ вышеѡпомянѹтой Бѣлостокской Соборной церкви

цéркви, сегѡ двадцать пятаго Января 1895 года

въ ѹзаконéнное врéмя, при посторóнникъ свидѣтéляхъ. ї) Что всѣ показанное здѣсь ѡ женúхъ и невѣстѣ справедлúво, въ тóмъ ѹдостовѣряю́тъ своéю пóдписью какъ óни сáми, такъ и по каждомъ порýчúтели, съ тѣмъ, что éсли что ѡкáжется лóжнымъ, то подписáвшіеся повúнны за то сѹдѹ, по прáвиламъ церкóвнымъ и по закóнамъ грáжданскимъ.

Женúхъ Константинъ Мартиновъ Лукашевичъ холостъ

Невѣста Елена Осиповна Ольшевская, а по исправленію по ѹличной кресто вой росписи Елисавета Осиповна дочь умершаго ѿ-ра 11-го Драгунскаго полка изъ крестьянъ деревни Ольшевки Кобринскаго ѹезда Брестской губерніи Кобринскаго повѣта

Порýчúтели по женúхъ: Крестьянинъ деревни Бѣлостоки, Бѣлостокскаго волости, Бѣлостокскаго ѹезда Никифоръ Петровъ Хмелúцкій и крестьянинъ деревни Ольшевки Ольшевскаго волости Волковúскаго ѹезда, Гродненской губерніи Петръ Антоновъ Лукашевичъ

по невѣстѣ: Крестьянинъ деревни Бѣлостоки, Бѣлостокскаго волости, и крестьянинъ деревни Малéчки Васильковской волости, Бѣлостокскаго ѹезда Францъ Ивановъ Вонсовскій Михаилъ Игнатьевъ Шимкунъ

Производúли Óбыскъ: Бѣлостокскаго Собора Священникъ Михаилъ Яшковскій Псаломщикъ Евгеній Щербинскій.

86

Óбыскъ брáчный. №5.

1895 года Января двадцать пятаго (25) днá. По ѹкáзѹ Его ѡ Императорскаго Величества Бѣлостокскаго Свято-Николаевскаго Соборнаго храма

священно-ú-церковнослѹжúтели производúли Óбыскъ ѡ желáющихъ вступúть въ брáкъ, ú ѡказáлось слéдѹющее: а) Женúхъ Крестьянинъ деревни Болотники Мижевской волости Лидскаго ѹезда Виленской губерніи, Православнаго вѣроисповѣданія, прихожанинъ Сурáжской церкви

жúтельствѹетъ въ деревни Болотника №

б) Невѣста Крестьянка деревни Ольшевки Ольшевской волости Бѣлостокскаго ѹезда Анна Иванова Ранневская Виленская Православнаго вѣроисповѣданія, прихожанка Бѣлостокскаго Собора.

жúтельствовала донынѣ въ деревни Ольшевки.

г) Возрастъ къ сѹпрýжеству úмѣютъ совершéнный, а úменно: женúхъ двадцать лѣтъ: а невѣста восемнадцать лѣтъ, ú Óба нахóдятся въ здрáвомъ ѹмѣ. д) Родства между нúми дýховнаго, úли плотскáго родства ú свойства, возбранúющаго по ѹстановлéнію св. цéркви брáкъ, никакóго нéтъ. е) Женúхъ холостъ, а невѣста дѣвица

ё) Къ бракосочетáнію приступáютъ Óни по своемъ взаúмномъ согласíю ú желáнію, а не по принýжденію, ú на то úмѣютъ домашнее родителей

з) троекрáтномъ ѡглашéніи, сдѣланномъ въ ѡзнáченной цéркви, 11-го, 18-го и 25-го Января сего 1895 года

препáтствíй къ семý брáку никакóго никѣмъ не ѡбъявлено. и) Для ѹдостовѣренія безпрепáтственности сегѡ брáка представля́ются пúсьменные докýменты: метрика: предварительное свидѣтельство причта Сурáжской церкви отъ 25 Января 1895 года за №25-мъ, метрическое свидѣтельство Ольшевскаго Волостнаго Правленія отъ 23 Января 1895 года за №81-мъ.

Московской Синодальной Типографии

д) Посемъ бракосочетáніе ѡзнáченныхъ лúцъ предположенò совершúть въ вышеѹпомáнѹтой Бѣлостокской Свято-Николаевской Соборной

цéркви, сегѡ февраля пятаго января 1898 года

въ ѹзаконéнное врéмя, при посторóнних свидѣтелях. ї) Что всѣ показанное здѣсь ѡ женихѣ и невѣстѣ справедлúво, въ тóмъ ѹдостовéряю своéю пóдписью какъ Онú сáми, такъ и по каждомъ порѹчúтели, съ тѣмъ, что éсли что ѡкáжется лóжнымъ, то подписáвшіеся повúнны за то сѹдѹ, по прáвиламъ церковнымъ и по закóнамъ гражданскимъ.

Женúхъ с Алексей Онуфриевъ Римшинъ холостой

Невѣста Анна Ивановна Ранцевская дѣвица православнаго исповѣданія

Порѹчúтели по женúхѣ: Крестьянин деревни Дворищи Гавриловской волости Бѣлостокскаго ѹезда Сергей Ковальчукъ дѣвицы православнаго исповѣданія Сергей Васильевъ крестьянин деревни Волотовской волости Бѣлостокскаго ѹезда Сергѣевъ Шаровъ Войтковъ

по невѣстѣ: Крестьянин деревни Вилькомирской волости Андрей Сафоновъ Кузьминскій и крестьянин деревни Синицъ Гродненскаго ѹезда Антонъ Якутъ Максимовъ

Производúли Óбыскъ: Бѣлостокскаго Собора Настоятель протоіерей Павелъ Великій.— Псаломщикъ Степанъ Щербацкій.

Óбыскъ брáчный. № 6.

1898 года Февраля второго (2) днѧ. По ѹказѹ ея императорскаго величества Бѣлостокской Свято-Николаевской Соборной Церкви

священно-и-церковнослѹжúтели производúли Óбыскъ ѡ желающихъ вступúть въ брáкъ и ѡказáлось слѣдѹющее: а) Женúхъ Письмоводитель канцеляріи Бѣлостокскаго-Сокольскаго Городского Предводителя Дворянства Гродненской губерніи, потомственный Почетный гражданин Владимиръ Казимировичъ Зыковичъ, православнаго вѣроисповѣданія.

жúтельствѹетъ въ городѣ Бѣлостокѣ.

б) Невѣста дочь коллежскаго регистратора Марія Андреева Мейеръ, православнаго вѣроисповѣданія

жúтельствовала донúнѣ въ городѣ Бѣлостокѣ.

г) Вóзрастъ къ сѹпрýжеству úмѣютъ совершéнный, а úменно: женúхъ двадцати семи лѣтъ: а невѣста двадцати трехъ лѣтъ, и Óба находáтся въ здрáвомъ ѹмѣ. д) Родствá междѹ нúми дѹховнаго, úли плотскáго родствá и свойствá, возбранúвшаго по ѹстановлéнію св. цéркви брáкъ, никакóго нѣтъ. е) Женúхъ первымъ бракомъ, а невѣста первымъ браком.

ж) Къ бракосочетáнію приступáютъ Онú по своемѹ взаúмномѹ согласію и желáнію, а не по принýжденію, и на то úмѣютъ разрешеніе начальствующаго и совѣщаніе священника

з) По троекрáтномъ ѡглашéніи, сдѣланномъ въ ѡзначенной цéркви, восемнадцатаго и двадцать пятаго января и второго февраля 1898 года

препáтствія къ семъ брáкѹ никакóго никѣмъ не ѡбъявлено. и) Для ѹдостовéренія безпрепáтственности сегѡ брáка представлúются пúсьменные докýменты: женúха— удостовѣреніе Бѣлостокско-Сокольскаго Градского Предводителя Дворянства отъ 29 января 1898 года за № 35 и свидѣтельство о рождении и крещеніи отъ 8 августа 1870 г. за № 21; невѣсты— Свидѣтельство о рождении и крещеніи отъ 22 апрѣля 1885 года за № 73 и удостовѣреніе Бѣлостокско-Сокольскаго

Утверждено Епископом Гродненским от 31 декабря 1897 года за № 8774.

д) Посемъ бракосочетáніе óзначенныхъ лúцъ предположено совершúть въ вышеóпомянóтой Бѣлостокской Св. Николаевской Соборной

цéркви, сегó второго Февраля 1898 года

въ óзаконéнное врéмя, при посторóнних свидѣтеляхъ. ї) Что всѣ показанное здѣсь óженихъ и невѣстѣ справедлúво, въ тóмъ óдостовѣряютъ своéю пóдписью какъ óни сáми, такъ и по каждомъ порýчúтели, съ тѣмъ, что éсли что óкажется ложнымъ, то подписáвшіеся повúнны за то сóдъ, по прáвиламъ церкóвнымъ и по закóнамъ грáжданскимъ.

Женúхъ Владиміръ Викторовичъ Зинковичъ

Невѣста Марія Андреевна Мейеръ

Порýчúтели по женúхъ: Помощникъ Бухгалтера Бѣлостокскаго Отдѣленія Государственнаго Банка Константинъ Андреевичъ Мейеръ

Коллежскій Секретарь Василій Андреевичъ Мейеръ

_____ по невѣстѣ: Нотаріусъ Нотаріальной Конторы Эдуардъ Францовичъ Вердаме Потомственный Дворянинъ Гродненской губерніи Эрнестъ Эрнестовичъ Гоффманнъ.

Производúли óбыскъ: Бѣлостокскаго Собора Священникъ Георгій Тимковскій, Помощникъ Степанъ Щербинскій.

ÓБЫСКЪ БРАЧНЫЙ. № 88

1898 года Февраля втораго (2) днѣ. По óказу ѐго

імпéраторскаго вéличества Бѣлостокской Свято-Николаевской Соборной Церкви

свящéнно-и-церковнослýжители произвóдили óбыскъ ó желáющихъ вступúть въ брáкъ и óказáлось слѣдýющее: а) Женúхъ Уволенный въ запасъ арміи бомбардиръ-лаборантъ 8-ой конно-Артиллерійской батареи, крестьянинъ Гродненской губерніи, Бѣлостокскаго уѣзда Дзикгородовской волости, деревни Квипаки Никифоръ Григорьевичъ Конончукъ, православнаго вѣроисповѣданія.

жúтельствуетъ въ г. Бѣлостокѣ

б) Невѣста Крестьянка Гродненской губерніи, Бѣлостокскаго уѣзда, Городокской волости, деревни Бѣлевичи Марія Ѳеодоровна Левковская, православнаго вѣроисповѣданія.

жúтельствовала донúнѣ въ г. Бѣлостокѣ.

г) Возрастъ къ сýпружествý имѣютъ совершéнный, а йменно: женúхъ тридцать (30) лѣтъ: а невѣста двадцать восемь (28) лѣтъ, и óба находятся въ здрáвомъ ýмѣ. д) Родствá между нúми дýховнаго, йли плотскáго родствá и свойствá, возбранúющаго по ýстановленію св. церкви брáкъ, никакóго нѣтъ. ѐ) Женúхъ не женатъ, а невѣста не замужемъ. —

ж) Къ бракосочетáнію приступáютъ óни по своемý взаúмному согласію и желáнію, а не по принýжденію, и на то úмѣютъ благословеніе и согласіе своихъ родителей. —

з) По троекрáтномъ óглашéніи, сдѣланномъ въ óзначенной цéркви, осмнадцатаго, восемнадцатаго и двадцать пятаго Января 1898 года

препáтствія къ семý брáкý никакóго никѣмъ не óбъявлено. и) Для óдостовѣренія въ препáтственности сегó брáка представляются пúсьменные докýменты: Увольнительной Билетъ За № 1822/53, Паспортъ Забудовскаго Волостнаго Правленія, отъ 5-го Октября 1897 г. За № 2457, Свидѣтельство Священника Мойковской церкви, отъ 20 Января 1898 г. За № 9, Метрическая выпись о рожденіи и крещеніи св. отъ 15 Января 1898 г. За № 15, Свидѣтельство Священника Городокской церкви, отъ 1 Февраля 1898 г. За № 29 и Паспортъ Городокскаго Волостнаго Правленія, отъ 19 Августа 1897 г. За № 230.

Д) Посемъ бракосочетáніе ѡзнáченныхъ лúцъ предположено совершúть въ вышеѵпомянѵтой Б-л-а-г-о-ч-е-с-т-и-т-е-л-ь-н-о-й Н-и-к-о-л-а-е-вской Соборной

церкви, сегѡ второго (2) Февраля 1898 года. —

въ ѵзаконéнное врéмя, при посторóнних свидѣтеляхъ. Е) Что всѣ показанное здѣсь ѡ женихѣ и невѣстѣ справедлúво, въ тóмъ ѵдостовѣряю своéю пóдписью какъ óни сáми, такъ и по кáждомъ порѵчúтели, съ тѣмъ, что éсли что ѡкáжется лóжнымъ, то подписáвшіеся повúнны за то сѵдѵ, по прáвиламъ церкóвнымъ и по закóнамъ грáжданскимъ.

Женúхъ Мúхаилъ Григорьевъ Конончукъ.

Невѣста Марія Ѳеодоровна Левковская, а за неграмотную свидѣтеля и невѣсту, по ихъ просьбѣ, роспúсался фельдфебель 61-го пѣхот. Владúмірскаго полка Гавріилъ Яковлевъ. Яковлевъ.

Порѵчúтели по женúхѣ: Крестьянин Гродненской губерніи Сокольскаго ѹѣзда, Романовской волости, деревни Ольшанки Михаилъ Войтъховъ Кротовичъ, а за неграмотнаго, равно и за себя роспúсался крестьянин Гродненской губ., Сокольскаго ѹѣзда, Острогорской волости, деревни Рудавки Фомúчъ Антоновъ Бѣлоусъ

по невѣстѣ: Крестьянин Гродненской губ. Сокольскаго ѹѣзда, Черновúрской волости, деревни Подзамúшки Викторъ Говоровъ Морозъ, а за него неграмотнаго, равно и за себя роспúсался фельдфебель 61-го пѣхот. Владúмірскаго полка Гавріилъ Яковлевъ Яковлевъ.

Производúли Óбыскъ: Благочúнный Никольскаго собора Настоятель, Протоіерей Павелъ Великій. —
Діаконъ Александръ Калишевскій —

Óбыскъ брáчный. №: 8-й

89

1898 года февраля втораго (2) днѧ. По ѹкáзѹ Его Імперáторскаго Вели́чества Бѣлостокской Свято-Николаевской соборной церкви

свящ.-ѝ-церковнослѹжúтели производúли Óбыскъ ѡ желáющихъ вступúть въ брáкъ и ѡказáлось слéдѹющее: А) Женúхъ мѣщанинъ мѣстечка Хорощи Бѣлостокскаго ѹѣзда Адамъ Людвиговъ Боровскій, Римско-католúческаго вѣроúсповѣданія,

жúтельствѹетъ въ городѣ Бѣлостокѣ

Б) Невѣста дочь отставнаго ѹнтер-офицера, непрописанная ни къ какóму мѣсту Елена Константúновна Андреева, Православнаго вѣроúсповѣданія, прихожанка Бѣлостокскаго собора

жúтельствовала донынѣ въ городѣ Бѣлостокѣ

Г) Возрастъ къ сѵпрýжеству ѝмѣютъ совершéнный, а ѝменно: женúхъ двадцати шести лѣтъ: а невѣста семнадцати лѣтъ, и óба находятся въ здрáвомъ ѹмѣ. Д) Родства между нúми дѵхóвнаго, ѝли плотскáго родства и свойства, возбранúющаго по ѹстановлéнію св. цéркви брáкъ, никакóго нѣтъ. Е) Женúхъ первымъ бракомъ, а невѣста первымъ бракомъ

Ѕ) Къ бракосочетáнію приступáютъ óни по своемѹ взаúмномѹ согласію и желáнію, а не по принѹжденію, и на то ѝмѣютъ согласіе своихъ родителей.

Ѕ) Трекрáтномъ ѡглашéніи, сдѣланномъ въ ѡзначенной цéркви, 18 и 25 января и 2 февраля 1898 года

препúтствія къ семѹ брáкѹ никакóго никѣмъ не ѡбъявлено. И) Для ѹдостовѣренія безпрепúтственности сегѡ брáка представляются пúсьменные докумéнты: Метрическую выпись о рождении и крещении — Брачнаго Сурожскаго костела отъ 15-го Января 1898 года за №: 94-мъ, Крещеніе г. Пристава г. Бѣлостока отъ 2-го Февраля 1898 г. за №: 1619-мъ, Паспортъ Гороховскаго Мѣщанскаго Управленія отъ 7 Августа 1897 г. за №: 8923/77-мъ и Безсрочное свидѣтельство отъ Начальника Волынской Полицейской за №: 3248-мъ, Увольненіе отъ Крещенія г. Пристава г. Бѣлостока отъ 21 Января 1898 г. за №: 298-мъ и Свидѣтельство о рождении и крещении его, отъ 28 Февраля 1880 г. за №: 21-мъ.

д) Посемъ бракосочетáніе ѡзначенныхъ лúцъ предположено совершúть въ вышеѵпомянѵтой Б-и-л-ы-с-т-о-к-о-й Ни-к-о-л-а-е-в-с-к-о-й Соборной

церкви, сегѡ второго (2) февраля 1898 года. –

въ ѹзаконéнное врéмя, при посторóнних свидѣтелéхъ. ї) Что всѣ показанное здѣсь ѡ женихѣ и невѣстѣ справедлúво, въ тóмъ ѹдостовѣряютъ своéю пóдписью какъ Они сáми, такъ и по каждомъ порѹчúтели, съ тѣмъ, что éсли что ѡкáжется лóжнымъ, то подписáвшіеся повúнны за то сѵдѵ, по прáвиламъ церкóвнымъ и по закóнамъ грáжданскимъ.

Женúхъ мѣщанúнъ м. Хорощи Бѣлостокскаго ѹѣзда Адамъ Людвúговъ Боровскій

Невѣста дочь отставнóго унтер-офúцера Елена Константúновна Андреева, за женúха кúевскую каѳолúческую по вѣрѣ мúлостúю просúтъ росúянúнъ Константúновъ Францъ

Порѹчúтели по женúхѣ: мѣщанúнъ м. Хорощи Игнатій Людвúговъ Боровскій и мѣщанúнъ г. Лодзи Петроковской губерніи ѹѣзда Моисéй Евúнсонъ (значится Юлій Рабертовъ Кауфмáнъ).

_____ по невѣстѣ: мѣщанúнъ м. Суража Францъ Станúславовъ Лапúнскій, за неграмотныхъ порѹчúтелей Боровскаго и Лапúнскаго, а равно и себя росúянúнъ хрестúанúнъ д. Малыя Косúчи Очаповской волости Ковѣрдскаго Мúнской губерніи Константúнъ Северéнъ Францовъ

Произвóдили Óбыскъ: Бѣлостокскаго Николаевскаго Собора
Священнúкъ Михаúлъ Ивáновскій
Дúаконъ Александръ Кадúшевичъ –
Псаломщúкъ Стéпанъ Щурúнскій.

Óбыскъ брáчный. № 9.

90

1898 года февраля второго дня. По ѹкáзѹ Егѡ Имперáторскаго Вели́чества Бѣлостокскаго Свя-то-Николаевскаго соборнаго церкви

священно-ú-церковнослѹжúтели произвóдили Óбыскъ ѡ желающúхъ вступúть въ брáкъ и ѡказáлось слѣдѹющее: а) Женúхъ крестьянúнъ Гродненской губерніи Волковúскаго ѹѣзда, Порóзовской волости, ситцéвка Новаго-Двора, Семéнъ Семенóвичъ Ермолóвичъ а по мáтерикѣ Ермолóвичъ православнáго вѣроúсповѣданія. –

жúтельствѹетъ въ г. Бѣлостокѣ. –

б) Невѣста Незаконнорождéнная дочь крестьянúнки Черниговской губерніи Козелéцкаго ѹѣзда, Кобылúнской волости, ситцéвка Кобылúнки, Софúи Игнатьевой Евúпсовой, – Винóвúя Евúпсова, – православнáго вѣроúсповѣданія. –

жúтельствовала донынѣ въ г. Бѣлостокѣ. –

г) Вóзрастъ къ сочетáнію úмѣютъ совершéнный, а úменно: женúхъ д-в-а-д-ц-а-т-и г-е-т-ырех лѣтъ: а невѣста д-е-в-я-т-н-а-д-ц-а-т-и лѣтъ, и Óба находáтся въ здрáвомъ ѹмѣ. д) Родства между нúми дѵхóвнаго, úли плотскáго родства и свóйства, возбранúющаго по ѹстановлéнію св. церкви брáкъ, никакóго нѣтъ. е) Женúхъ н-е-р-в-а-ш-г б-р-а-к-о-м
— — —, а невѣста н-е-р-в-а-ш-г б-р-а-к-о-м.
ж) Къ брáкосочетáнію приступáютъ Óни по своемъ взаúмномъ согласúю и желáнію, а не по принѵжденію, и на то úмѣютъ согласіе родителей.

з) По троекрáтномъ ѡглашéнію, сдѣланномъ въ ѡзначенной церкви, одиннадцатаго, восемнадцатаго и двадцать пятаго января 1898 года препáтствій къ семѹ брáку никакóго никѣмъ не ѡбъявлено. и) Для ѹдостовѣренія безпрепáтственности сегѡ брáка представля́ются пúсьменные докѵмéнты: женúха – Паспóртъ Порóзовскаго Волостнóго правленія ѡтъ 6 августа 1897 г. за № 112 и Свúдѣтельство о явкѣ къ исполненію воúнской повúнности о безпорóчномъ úмѣніи 25 лѣтъ ѡтъ 25 февраля 1895 г. за № 2432 и Вы́писи úзъ Метрúческихъ книгъ о рожденúи и крещенúи его ѡтъ 25 августа 1892 г. за № 90, Невúсты – Метрúческая вы́писка о рожденúи и крещенúи ѡтъ 21 апрѣля 1879 г. за № 82. —

Д) Посемъ бракосочетáніе ѡзнáченныхъ лúцъ предположено совершúть въ вышеѵпомянѵтой Б-л-о-с-т-о-к-о-й Н-к-олаевской Соборной

церкви, сегѡ второго (2) февраля 1898 года. —

въ ѵзаконéнное врéмя, при постороúнихъ свидѣтеляхъ. Ї) Что всѣ показанное здѣсь ѡ женихѣ й невѣстѣ справедлúво, въ томъ ѵдостоверяютъ своею пóдписью какъ óни сáми, такъ й по каждомъ порѵчúтели, съ тѣмъ, что éсли что ѡкáжется лóжнымъ, то подписавшіеся повúнны за то сѵдѵ, по прáвиламъ церковнымъ й по закóнамъ грáжданскимъ.

Женúхъ Василій Семеновъ Филиппов

Невѣста Зинаида (Ея) Евтухова.

Порѵчúтели по женихѣ: псаломщикъ Б-ск-аго Собора Аѳанасій Антоновúчъ Щербицкій и Учитель Білостокской церковно-приходской школы Александръ Скабалановúчъ Скабалановскій

Священника Кобрúнскаго ѵезда о. Николая Скабалановскаго

_____ по невѣстѣ: Крестьянинъ д. Бурцева Колокольнянской Волости Гжатскаго ѵезда Смоленской губерніи, пикúноръ Иванъ Ивановъ Иванов и кр. ф. Красно-фольварковъ Обрубниковской волости Иванъ Осиповъ Жемойтка

Производúли Óбыскъ: Б-ск-аго Николаевскаго Собора

Настоятель, Протоіерей Павелъ Зекúнскій. —

Діаконъ Александръ Кадúшевичъ —

Псаломщикъ Аѳанасій Щербúцкій.

Óбыскъ брáчный. №10.

1898 года мúсяца февралúя втораго (2) днá. По ѵкáзѵ Его Ѡ Імператорскаго Величества Б-ск-аго Николаевскаго Соборной церкви. —

священно-ц-церковнослѵжúтели производúли Óбыскъ ѡ желáющихъ вступúть въ брáкъ й ѡказáлось слéдѵющее: а) Женúхъ крестьянинъ Гродненской губерніи, Сокольскаго ѵезда, зиньтерека Косово, Николай Людвиковъ Кашмашевскій, Православнаго вѣроúсповѣданія. —

жúтельствѵетъ въ городѣ Білостокѣ

б) Невѣста мѣщанка заштатнаго города Василькова, Гродненской губерніи, Сокольскаго ѵезда, Марія Николаева Бобрева, Православнаго вѣроúсповѣданія. —

жúтельствовала донúнѣ Въ городѣ Білостокѣ.

г) Вóзрастъ ихъ сѵпрѵжествѵ úмѣютъ совершéнный, а úменно: женúхъ т-р-и-д-ц-а-т-и лѣтъ: а невѣста у-в-а-д-ц-а-т-и т-р-е-х-ъ лѣтъ, й Óба находятся въ здрáвомъ ѵмѣ. Д) Родства между нúми дѵховнаго, úли плотскаго родства й свойства, возбранúющаго по ѵстановлéнію св. церкви брáкъ, никакóго нѣтъ. Е) Женúхъ н-е-р-в-ы-м-ъ б-р-а-к-о-м-ъ, а невѣста н-е-р-в-ы-м-ъ б-р-а-к-о-м-ъ.

Ѕ) Къ бракосочетáнію приступáютъ Óни по своемъ взаúмномъ согласúю й желáнію, а не по принѵжденію, й на то úмѣютъ Согласіе своихъ родителей. —

З) По трóекратномъ ѡглашéнію, сдѣланномъ въ ѡзнáченной церкви, Сосѣми мандатного ѵчастка 17 января и второю февраля 1898 года препáтствій къ семѵ брáку никакóго никѣмъ не ѡбъявлено. И) Для ѵдостовéренія безпрепáтственности сегѡ брáка представляются пúсьменные докѵмéнты: Memoria-Свúдѣтельство Настоятеля Косовской церкви, отъ 17 января 1898г. За №9 и метрическая выпúска о рождéніи и крещéніи, того же Настоятеля отъ 17 января 1898г. За №10, Невѣсты-копія Метрúческой выпúски, отъ 21 октября 1883г. За №274, За свúдѣтельст. Б-ск-аго Настоятеля Коповскаго Мая 14 дня 1898г. по реестру №1012 Удостовéреніе Василькóвскаго Городского Упрощенного общест. Управ. отъ 22 января 1898г. За №39 и паспорта того же Управленія отъ 14 Ноября 1896г. За №2944. —

Женихъ паспортъ Косовскаго волостного правленія отъ 31 Марта 1897 года за № 544.

а) Посемъ бракосочетаніе ознаменныхъ лицъ предположено совершить въ вышеупомянутой Б-л-о-с-т-о-к-с-к-о-й Ни-к-о-л-а-е-в-с-к-о-й Соборной

церкви, сего втораго (2) февраля 1898 года. –

въ узаконенное время, при посторонних свидѣтеляхъ. г) Что все показанное здѣсь о женихѣ и невѣстѣ справедливо, въ томъ удостовѣряютъ своею подписью какъ они сами, такъ и по каждомъ порученіи, съ тѣмъ, что если что окажется ложнымъ, то подписавшіеся повинны за то судъ, по правиламъ церковнымъ и по законамъ гражданскимъ.

Женихъ Николай Людвиговичъ Жилинскій

Невѣста Маріи Николаевна Зверева

Поручители по женихѣ: Крестьянин Гродненской губерніи Сокольскаго уѣзда, Косовской волости, деревни Косова Каѳолик Викентьевичъ Конопацкій и личный почетный гражданинъ Александръ Осиповъ Дятловскій

_____ по невѣстѣ: Мѣщанин города Василькова, Сокольскаго уѣзда, Гродненской губерніи Павелъ Павловичъ Шиманскій и крестьянин Минской губерніи Новогрудскаго уѣзда, новоельнянской волости, деревни Мутьковичи Викентій Антоновичъ Шидловскій

Производилъ Обыскъ: Бѣлостокскаго Никольскаго Собора Протоіерей Павелъ Зеленкій. Діаконъ Александръ Калишевичъ

Обыскъ брачный. № 11

1898 года февраля втораго дня. По указу Его Императорскаго Величества Бѣлостокской Свято-Николаевской соборной церкви

священно-и-церковнослужители производили обыскъ о желающихъ вступить въ бракъ и оказалось слѣдующее: а) Женихъ Увольненный въ запасъ арміи рядовой 5-го Гренадерскаго Самогитскаго полка изъ крестьянъ Виленской губерніи Свенцянскаго уѣзда, Вишневской Волостнаго правленія, деревни Вишнева, Митрофанъ Викентіевъ Лесютовъ, православнаго вѣроисповѣданія.

жительствуетъ въ городѣ Бѣлостокѣ

б) Невѣста Крестьянка Гродненской губерніи, Бѣлостокскаго уѣзда, Заболудовской волости, деревни Загорщинъ, Елисавета Герасимова Васильевская, православнаго вѣроисповѣданія. –

жительствовала донынѣ въ городѣ Бѣлостокъ

в) Возрастъ къ супружеству имѣютъ совершенный, а именно: женихъ д-в-а-д-ц-а-т-и лѣтъ: а невѣста д-в-а-д-ц-а-т-и с-е-м-и лѣтъ, и Оба находятся въ здравомъ умѣ. д) Родства между ними духовнаго, или плотскаго родства и свойства, возбраняющаго по установленію св. церкви бракъ, никакого нѣтъ. е) Женихъ н-е-р-в-а-м-ъ б-р-а-к-о-м-ъ, а невѣста н-е-р-в-а-м-ъ б-р-а-к-о-м-ъ. ж) Къ бракосочетанію приступаютъ они по своемъ взаимномъ согласію и желанію, а не по принужденію, и на то имѣютъ согласіе своихъ родителей. –

з) Трократномъ оглашеніи, сдѣланномъ въ означенной церкви, одиннадцатаго, двенадцатаго и двадцать пятаго Января 1898 года препятствія къ семъ бракѣ никакого никѣмъ не объявлено. и) Для удостовѣренія безпрепятственности сего брака представляются письменные документы: Женихъ-Паспортная книжка отъ 14 Января 1898 г. за № 21, Свидѣтельство, выданное Варшавскимъ Увольнительнаго Списка 1889 г. за № 34, по алфавиту № 12, и по порядку № 21, Удостовѣреніе Начальника 13 Дистанціи С. П. Б. Ж. Д. отъ 2-го Февраля 1898 г. за № 292. Невѣста-Свидѣтельство притта Заболудовской церкви, отъ 17 Января 1898 г. за № 7 и Паспортъ Заболудовскаго Волостнаго Правленія, отъ 29 Іюня 1897 г. за № 242. –

Д) Посемъ бракосочетáніе ѡзначéнныхъ лúцъ предположено совершúть въ вышеѵпомянѵтой Б-л-г-о-т-о-к-о-в-с-к-о-й Ни-ко-ли-евской С-о-б-о-р-н-о-й

церкви, сегѡ второго (2) февраля 1898 года. —

въ ѵ̀законéнное врéмя, при посторóнних свидѣтелéхъ. Ї) Что всѣ показанное здѣсь ѡ женихѣ и невѣстѣ справедлúво, въ томъ ѵ̀достовѣряютъ своéю пóдписью какъ óни сáми, такъ и по каждомъ порѵчúтели, съ тѣмъ, что éсли что ѡ̀кажется лóжнымъ, то подписáвшіеся повúнны за то сѵдѵ, по прáвиламъ церкóвнымъ и по закóнамъ грáждáнскимъ.

Женúхъ Императорскаго Величества Лейб-Гвардии Финляндскаго полка

Невѣста крестьянка деревни Загрудшие Заблудовской волости Гликерия Герасимова Василевская, а за нее неграмотную по личной просьбѣ роспúсью росписáлся Александр Мультонъ

Порѵчúтели по женúхѣ: крестьянин д. Загрудшие Стефан Петров Алексейчук, а за него неграмотнаго (а)равно и себя роспúсью мѣщанин г. Сокольи Антонъ Ивановъ Гецевичъ

_____ по невѣстѣ: кр. д. Михновичи Косовской волости Сокольскаго ѵ̀ѣзда

Александр Константиновичъ Мультонъ
мѣщанин г. Ирлина Минской губерніи Пѵтра
Гавалювъ сукневичъ

Производúли Óбыскъ: священникъ Михаил Ѳѣлинковскій
Псаломщикъ Стефан Щербицкій.

Óбыскъ брáчный. №12

В.

1898 года Февраля шестого 6 дня. По ѵ̀казѵ éгѡ імпéраторскаго величества Бѣлостокскаго Свято-Николаевскаго Собора

священно-й-церковнослѵжúтели производúли Óбыскъ ѡ̀ желающихъ вступúть въ брáкъ, и ѡ̀казалось слѣдѵющее: а) Женúхъ Комендантъ 2-го мéтной батареи 2-го стрелковаго артиллерúйскаго дивúзіона Подполковникъ Евстафій Евстафьевичъ Моргунъ, Православнаго вѣроисповѣдания.

жúтельствѵетъ въ г. Бѣлостокѣ Новорафомск

б) Невѣста дочь Петербургскаго бурлака Марѳа Лаврентьева Ѳѣкла, Православнаго вѣроисповѣдания.

жúтельствовала донúнѣ въ г. Бѣлостокѣ.

г) Возрастъ къ сѵпрúжеству имѣютъ совершéнный, а йменно: женúхъ сорока трúхъ лѣтъ: а невѣста двадцати двухъ лѣтъ, и óба находятся въ здрáвомъ ѵ̀мѣ. д) Родства между нúми дѵхóвнаго, йли плотскáго родства и свойства, возбранúющаго по ѵ̀становлéнію св. церкви брáкъ, никакóго нѣтъ. е) Женúхъ холостъ, а невѣста дѣвица

ё) Къ бракосочетáнію приступáютъ óни по своемѵ̀ взаúмному согласію и желáнію, а не по принѵ̀жденію, и на то ймѣютъ разрѣшение начальства и согласие родителей.

з) По трекрáтномъ ѡ̀глашéнію, сдѣланномъ въ ѡ̀знáченной церкви, два дня пятаго января, перваго и втораго февраля 1898 года

препáтствій къ семъ брáкѣ никакóго никѣмъ не ѡ̀бнáружено. и) Для ѵ̀достовѣренія безпрепáтственности сегѡ брáка представляются пúсьменные докѵмéнты: Женúха: свидѣтельство Командира 2-го стрелковаго артиллерúйскаго дивúзіона отъ 1 Февраля 1898 года за №70-мъ и свидѣтельство Командира 7-го артиллерúйскаго ѵ̀правленія отъ 20 Января 1898 за №316-мъ. Невѣсты: копúя метрúческаго свидѣтельства о рождéніи и крещéніи отъ 20 Мая 1875 года за №45-мъ засвидѣтельствованная Бѣлостокскимъ Комендантскимъ Управленіемъ 20 Января 1898 года по реестру №242-мъ

Письменное согласие матери Засвидетельствованное нотаріусом Январь 1898 года по реестру № 211.
Письменное согласие самой ревизской женщины Варвары Васильевой засвидетельствованное нотаріусом Январь 1898 года

д) Посемъ бракосочетáніе óзначенныхъ лúцъ предположено совершúть въ вышеóпомянóтой Бѣлостокской Собóрной Свято-Николаевской

цéркви, сегó мéсячнаго Февраля 1898 года

въ óзаконéнное врéмя, при посторóнникъ свидѣтеляхъ. ї) Что всѣ показанное здѣсь óженихъ и невѣстѣ справедлúво, въ тóмъ óдостовѣряютъ своéю пóдписью какъ óни сáми, такъ и по каждомъ порýчителя, съ тѣмъ, что éсли что óкажется лóжнымъ, то подписáвшіеся повúнны за то судъ, по прáвиламъ церкóвнымъ и по закóнамъ грáжданскимъ.

Женúхъ Комендúръ 2бат. 2 стр. Артил. фейерв
Православнаго Морацъ Евстафій Евстафьевичъ

Невѣста Марія Лаврентьевна Ежи

Порýчúтели по женúхѣ: Штабсъ-Капитанъ Константиновъ
Алексѣевъ Садовой 16-го Лейбъ гвардіи
Артиллерійской бригады и Подпрапорщикъ Сергѣй
Стридоновъ Никифоръ Харлампіевъ Урсы
Тбилисскій.

——— по невѣстѣ: Губернскій Секретарь Константинъ
Мúхайловичъ Зубúлинъ
Мѣщанинъ Бѣльскаго уѣзда, мѣстечка Цумана
Артуръ Фрúдриховичъ Дéрнъ.—

Производúли óбыскъ: Бѣлостокскаго Николаевскаго Собора
Константúновъ Протоіерей Павелъ Демúдовъ.—
Клúновъ Александръ Калúстовъ.—
Полúщуковъ Стефанъ Щербинúнъ.

94.

Óбыскъ брáчный. № 113

1898 года мúсяца Апрѣля девятнадцатаго днá. По укáзу егó
имперáторскаго вéличества Бѣлостокской Николаевской соборной
церкви

свящéнно-и-церковнослýжúтели производúли óбыскъ óжелáющихъ вступúть въ брáкъ,
и óказалось слѣдýющее: а) Женúхъ Ерасновáнскій Инженéръ Алексáндръ
Борúсовичъ Горúковъ, Православнаго вѣроисповѣдания.—

жúтельствуетъ въ городѣ Бѣлостокѣ.

б) Невѣста Дочь поручика Наталія Модéстовна Давúдовичъ,
Православнаго вѣроисповѣдания.—

жúтельствовала донынѣ въ городѣ Бѣлостокѣ

г) Возрастъ къ супрýжествý úмѣютъ совершéнный, а úменно: женúхъ двадцати
двýхъ ——— лѣтъ: а невѣста восемнадцати ——— лѣтъ,
и óба нахóдятся въ здрáвомъ умѣ. д) Родства между нúми духóвнаго, úли плотскáго родства и свойства, возбранúющаго по óстановлéнію св. цéркви брáкъ, никакóго
нѣтъ. е) Женúхъ п-е-р-в-ы-м-ъ б-р-а-к-о-м-ъ
, а невѣста п-е-р-в-ы-м-ъ б-р-а-к-о-м-ъ
ё) Къ бракосочетáнію приступúли óни по своемý взаúмному согласію и желáнію, а не
по принýжденію, и на то úмѣютъ женúхъ словесное согласіе своихъ
родственниковъ, а невѣста согласіе и благословеніе своихъ
родителей.—

ж) По троекрáтномъ óглашéніи, сдѣланномъ въ óзначенной цéркви, двенадцатаго,
Четырнадцатаго и девятнадцатаго апрѣля сего 1898 года
препáтствій къ семý брáку никакóго никѣмъ не óбъявлено. и) Для óдостовѣренія безпрепáтственности сегó брáка представля́ются пúсьменные докумéнты: женúха пас-
портная книжка сéрочная, отъ 27-го Марта 1898 года за № 15-м,
свúдѣтельство о явкѣ къ исполненію воúнской повúнности отъ 1-го
Ноября 1896 года за № 3930-м, свúдѣтельство о рождéніи и крещéніи отъ 8-го Октября 1875 года за № 113-м, невѣсты: выпúска
изъ метрúческой книги о рождéніи и крещéніи отъ 8-го Марта 1880 года за № 16-м.—

Д) Посемъ бракосочетáніе ѡзнáченныхъ лúцъ предположенò совершúть въ вышеѹпомянѹтой Бѣлостокской Николаевской Соборной

цéркви, сегѡ девятнадцатого Апрѣля 1898 го года

въ ѹзаконéнное врéмя, при посторóнникъ свидѣтеляхъ. Ѕ) Что всѣ показанное здѣсь ѡ женихѣ и невѣстѣ справедлúво, въ тóмъ ѹдостовѣряютъ своéю пóдписью какъ óни сáми, такъ и по каждомъ порýчители, съ тѣмъ, что éсли что ѡкáжется лóжнымъ, то подписáвшіеся повúнны за то сýдъ, по прáвиламъ церкóвнымъ и по закóнамъ грáжданскимъ.

Женúхъ Александръ Борисовичъ Горшковъ

Невѣста Наталія Модестовна Давидовичъ

Поручúтели по женúхъ: Коллежскій Ассессоръ Дмитрій Евдокимовичъ Куриленко, Агентъ Полесск. ге. ф. Иванъ Ивановичъ Кобринъ

по невѣстѣ: Студентъ Литовской Духовной Семинаріи Онуфрій Ивановичъ Курнатовскій, Почтово-телеграфный чиновникъ 1 разряда Бѣлостокской Почтово-тел. конторы Григорій Владимировъ Сакъ

Производúли Óбыскъ: Бѣлостокской Николаевской Соборной Церкви Настоятель Протоіерей Павелъ Земнекій, Дúаконъ Александръ Кашкевичъ.

95.

Óбыскъ брáчный. № 174

1898 года Апрѣля девятнадцатого дня. По ѹкáзѹ ѐгѡ імператорскагѡ вели́чества Бѣлостокской Николаевской Соборной церкви.—

свящéнно-и-церковнослѹжúтели производúли Óбыскъ ѡ желáющихъ вступúть въ брáкъ, и ѡказáлось слѣдýющее: а) Женúхъ Почтово-Телеграфной чиновникъ 1 разряда Бѣлостокской Почтово-Телеграфной Конторы нижéподписáвшійся чина Владимíръ Дмитриевичъ Сакъ, Православнаго вѣроисповѣданія.—

жúтельствѹетъ въ городѣ Бѣлостокѣ.

б) Невѣста Крестьянка Городéцкой волости, Бѣлостокскаго ýзда, Гродненской губéрніи, Марія Матвѣевна Богúчъ, Православнаго вѣроисповѣданія.—

жúтельствовала донúнѣ въ городѣ Бѣлостокѣ.—

г) вóзрастъ къ сóпрýжеству имéютъ совершéнный, а йменно: женúхъ двадцать одúнъ лѣтъ: а невѣста двадцати почти лѣтъ, и óба находáтся въ здрáвомъ ýмѣ. д) Родствá между нúми дóховнаго, или плотскáго родствá и свойствá, возбранúющаго по ѹстановлéнію св. цéркви брáкъ, никакóго нѣтъ. е) Женúхъ п-е-р-в-ы-м-ъ б-р-а-к-о-м-ъ, а невѣста п-е-р-в-ы-м-ъ б-р-а-к-о-м-ъ.

ѕ) Къ бракосочетáнію приступáютъ óни по своемъ взаúмномъ согласíю и желáнію, а не по принýжденію, и на тò úмѣютъ словесное согласіе и благословеніе своихъ родúтелей.—

з) По троекрáтномъ ѡглашéніи, сдѣланномъ въ ѡзнáченной цéркви, 12, 14 и 19 го Апрѣля сего 1898 года.—

препáтствія къ семý брáку никакóго никѣмъ не ѡбъявлено. и) Для ѹдостовѣренія безпрепáтственности сегѡ брáка представля́ются пúсьменные докумéнты: женúха: Свúдѣтельство начальника Бѣлостокской Почтово-Телеграфной конторы отъ 18 го апрѣля 1898 года за № 3856 ш; невѣсты: Свúдѣтельство ѡ рождéніи и крещéніи отъ 2 го января 1888 года за № 1 ш.—

д) Поселѣ бракосочетáнїе ѡзнáченныхъ лúцъ предположено совершúть въ вышеѵпо-
мя́нѵтой Бѣлостокской Николаевской Соборной

цéркви, сегѡ девятнадцатого Апрѣля 1898 года.

въ ѵ́законенное врéмя, при посторóнних свидѣтелях. ї) Что всѣ показанное здѣсь ѡ женихѣ и невѣстѣ справедлúво, въ тóмъ ѵ́достоверя́ютъ своéю пóдписью какъ они сáми, такъ и по каждомъ порѫчúтели, съ тѣмъ, что éсли что ѡкáжется лóжнымъ, то подписáвшїеся повúнны за то ѵ́дъ, по прáвиламъ церковнымъ и по закóнамъ гражданскимъ.

Женúхъ Владимíръ Дмитрíевичъ Сапъ хосовъ

Невѣста Марія Матвѣевна Бацунъ.

Порѫчúтели по женúхѣ: Почтовикъ Анатолій
Анатольевичъ Соколовскій. и Почтовый телеграфный чиновникъ Бѣлостокской почтово телеграфной конторы Иванъ Ивановичъ Середунъ.

_____ по невѣстѣ: Почтово-телеграфный чиновникъ
Бѣлостокской почтово телеграфной конторы Коллежскій Регистраторъ Никифоръ Трофимовичъ Тюшкинъ
исполняющій чина Надворнаго совѣтника Бѣлостокской почтово-телеграфной Конторы
чиномъ его превосходительства ѵ́правляющаго

Производúлъ ѡбыскъ: Бѣлостокской Николаевской Соборной
Церкви Священникъ Георгій Тѣлятниковъ.
Псаломщикъ Степанъ Щурицкій.

№ 15 96.

ѠБЫСКЪ БРА́ЧНЫЙ.

1898 года Апрѣля двадцать шестаго дня. По ѵ́казѣ ѐгѡ
імпера́торскагѡ вели́чества Бѣлостокской Николаевской соборной
церкви -

священно-и-церковнослѫжúтели производúли ѡбыскъ ѡ желáющихъ вступúть въ брáкъ, и ѡказáлось слѣдѫющее: а) Женúхъ Увольненный въ запасъ арміи рядовой 12го Драгунскаго Мариупольскаго полка, изъ крестьянъ Самарской губерніи, Новоузенскаго уѣзда, Орлово-Гайской волости деревни Зольтухи, Григорій Андреевъ Вержинскій, Православнаго вѣроисповѣданія.

жúтельствуетъ въ г. С-Петербургѣ.-

б) Невѣста Крестьянка Гродненской губерніи Бѣлостокскаго уѣзда, Хорощенской волости деревни Житковъ Марія Андреевна Ѳедорова, Православнаго вѣроисповѣданія.

жúтельствовала донúнѣ въ гор. Бѣлостокѣ.

г) Вóзрастъ къ сѵ́прѫжеству úмѣютъ совершéнный, а úменно: женúхъ Двадцати семи лѣтъ: а невѣста Двадцати девяти лѣтъ, и Óба находятся въ здрáвомъ ѵ́мѣ. д) Родства между нúми дѫхóвнагѡ, úли плотскагѡ родства и свойства, возбранúющагѡ по ѵ́становлéнїю св. цéркви брáкъ, никакóгѡ нѣтъ. е) Женúхъ н-е-р-в-и-м-ъ б-р-а-к-о-м-ъ, а невѣста н-е-р-в-и-м-ъ б-р-а-к-о-м-ъ

ѕ) Къ бракосочетáнїю приступáютъ Óни по своемъ взаúмномъ согласїю и желáнїю, а не по принѫжденїю, и на тó úмѣютъ Женихъ пишетъ отношение на брак отъ родителей, а невѣста отъ родственниковъ.-

з) По троекрáтномъ ѡглашéнїю, сдѣланномъ въ ѡзначенной цéркви, 19 девятнадцатаго, двадцать третьяго и двадцать шестого апрѣля сего 1898 года препáтствїя къ семъ брáкѣ никакóгѡ никѣмъ не ѡбъявлено. и) Для ѵ́достовéренїя безпрепáтственности сегѡ брáка представлáются пúсьменные докумéнты: Жениха: Увольнительный билетъ за № 123 1893 и послугорнъ отъ 30 января 1898 года за № 6ми; Невѣсты повѣрочная книжка отъ 3го Августа 1897г. за № 88ми и свидѣтельство Священника Хорощанской церкви отъ 23 Апрѣля 1898 года за № 54ми.

д) Посему бракосочетанїе ѡзначенныхъ лицъ предположено совершить въ вышеупомянутой Бѣлостокской Николаевской Соборной

церкви, сегѡ двадцать шестаго Апрѣля 1898го года

въ оузаконенное время, при постороннихъ свидѣтеляхъ. і) Что все показанное здѣсь ѡ женихѣ и невѣстѣ справедливо, въ томъ оудостовѣряютъ своею подписью какъ они сами, такъ и по каждомъ поручители, съ тѣмъ, что если что ѡкажется ложнымъ, то подписавшїеся повинны за то суду, по правиламъ церковнымъ и по законамъ гражданскимъ.

Женихъ Григорій Андреевъ Бужинскій Холостъ

Невѣста Марія Андреевна Ѳедорова, а за неграмотную, по ея просьбѣ, росписался старшій писарь 12го Драгунскаго Маріупольскаго полка Александръ Васильевичъ Поповъ

Поручители по женихѣ: Старшій полковой писарь 12го Драгунскаго Маріупольскаго полка Александръ Васильевичъ Поповъ и старшій писарь того-же полка Алексѣй Николаевичъ Паршинъ.

——— по невѣстѣ: Мѣщанинъ города Бѣлостока Петръ Кольдановъ Кайзеръ и младшій писарь Штаба 4го кавалерійской дивизіи Алексѣй Агеевичъ Требунскій.

Производили Обыскъ: Настоятель собора, Протоіерей Павелъ Зеленскій.

Діаконъ Александръ Калишевичъ.

Обыскъ брачный.

№ 16. 97.

1898 года Апрѣля двадцать шестого (26) дня. По оуказу его Императорскаго величества Бѣлостокскаго Свята-Николаевскаго Собора

священно-и-церковнослужители производили Обыскъ ѡ желающихъ вступить въ бракъ, и ѡказалось слѣдующее: а) Женихъ крестьянинъ Гродненской губерніи, Слонимскаго уѣзда, Коссовской волости, мѣстечка Коссова, Антоній Людвиковъ Климашевскій, Православнаго вѣроисповѣданія

жительствуетъ ~~въ гор.~~ На станціи Лунинецъ Полѣсскихъ ж. д.

в) Невѣста Мѣщанка города Бѣлостока, Александра Іосифовна Бартулевичъ, Православнаго вѣроисповѣданія.—

жительствовала донынѣ въ гор. Бѣлостокѣ

г) Возрастъ къ супружеству имѣютъ совершенный, а именно: женихъ двадцати четырехъ лѣтъ: а невѣста двадцати двухъ лѣтъ, и Оба находятся въ здравомъ оумѣ. д) Родства между ними духовнаго, или плотскаго родства и свойства, возбраняющаго по оустановленію св. церкви бракъ, никакого нѣтъ. е) Женихъ п-е-р-в-ы-м-ъ б-р-а-к-о-м-ъ, а невѣста п-е-р-в-ы-м-ъ б-р-а-к-о-м-ъ.

ѕ) Къ бракосочетанію приступаютъ они по своему взаимному согласію и желанію, а не по принужденію, и на то имѣютъ словесное позволеніе своихъ родителей

з) По троекратному ѡглашенію, сдѣланному въ ѡзначенной церкви, 19, 23 и 26го Апрѣля сего 1898 года.

препятствія къ сему браку никакого никѣмъ не ѡбявлено. и) Для оудостовѣренія безпрепятственности сего брака представляются письменные документы: жениха: паспортъ отъ 25го Іюля 1897 года за № 993м, свидѣтельство о явкѣ къ исполненію воинской повинности отъ 18 Октября 1894 года за № 2895м, Удостовѣреніе Настоятеля Коссовской церкви отъ 10го Мая 1889 года за № 22м и удостовѣреніе Коссовскаго Волостнаго Правленія отъ 22го Апрѣля 1898 года за № 806м; Невѣсты: паспортъ отъ 16го Апрѣля 1897 г. за № 704м и удостовѣреніе Бѣлостокской

мѣщанской управы отъ 21го Апрѣля 1898 года за № 409.

д) Посемꙋ бракосочетанїе ѡзначенныхъ лицъ предположено совершить въ вышеꙋпомянꙋтой Бѣлостокской Николаевской Соборной

церкви, сегѡ двадцать шестаго Апрѣля 1898го года

въ ꙋзаконенное время, при постороннихъ свидѣтеляхъ. і) Что все показанное здѣсь ѡ женихѣ и невѣстѣ справедливо, въ томъ ꙋдостовѣряютъ своею подписью какъ ѡни сами, такъ и по каждомъ порꙋчители, съ тѣмъ, что если что ѡкажется ложнымъ, то подписавшїеся повинны за то сꙋдꙋ, по правиламъ церковнымъ и по законамъ гражданскимъ.

Женихъ Антонъ Людовиковичъ Кисмашевскій Холостъ

Невѣста Александра Осиповна Бартулевичъ дѣвица

Порꙋчители по женихѣ: Губернскій Секретарь Василій Михайловичъ Зубилевичъ Коллежскій Регистраторъ Иванъ Константиновичъ Осиповичъ

по невѣстѣ: Дворянинъ Іосифъ Михайловичъ Бушъ Мѣщанинъ гор. Бѣлостока Владиміръ Александровичъ Андреевъ

Производили ѡбыскъ: Бѣлостокскаго собора священникъ Ѳеодоръ Тѣлячевскій.

Псаломщикъ Степанъ Щербицкій.

ѠБЫСКЪ БРАЧНЫЙ. № 17й

98

1898 года Апрѣля двадцать шестаго дня. По ꙋказꙋ егѡ імператорскагѡ величества Бѣлостокской Свято Николаевской соборной церкви

священно-и-церковнослꙋжители производили ѡбыскъ ѡ желающихъ вступить въ бракъ, и ѡказалось слѣдꙋющее: а) Женихъ мѣщанинъ города Бѣжецка, Тверской губерніи, Иванъ Арсеньевъ Первухинъ Православнаго вѣроисповѣданія

жительствꙋетъ на станціи Бѣлостокъ Полѣсскихъ Ж. Д.

в) Невѣста Мѣщанка города Сѣдлеца, Елена незаконнорожденная Брыхтъ, Православнаго вѣроисповѣданія.

жительствовала донынѣ въ гор. Бѣлостокѣ.

г) Возрастъ къ сꙋпрꙋжествꙋ имѣютъ совершенный, а именно: женихъ двадцати двухъ лѣтъ: а невѣста двадцати двухъ лѣтъ, и ѡба находятся въ здравомъ ꙋмѣ. д) Родства междꙋ ними дꙋховнагѡ, или плотскагѡ родства и свойства, возбраняющагѡ по ꙋстановленїю св. церкви бракъ, никакогѡ нѣтъ. е) Женихъ п-е-р-в-ы-м-ъ б-р-а-к-о-м-ъ, а невѣста п-е-р-в-ы-м-ъ б-р-а-к-о-мъ

ѕ) Къ бракосочетанїю приступаютъ ѡни по своемꙋ взаимномꙋ согласїю и желанїю, а не по принꙋжденїю, и на то имѣютъ словесное согласіе своихъ родственниковъ.

з) По троекратномꙋ ѡглашенїю, сдѣланномꙋ въ ѡзначенной церкви, 12, 14 и 19го Апрѣля сего 1898 года.

препятствїя къ семꙋ бракꙋ никакогѡ никѣмъ не ѡбявлено. и) Для ꙋдостовѣренїя безпрепятственности сегѡ брака представляются письменные докꙋменты: женихъ: Удостовѣреніе Барановичи-Бѣлостокскаго отдѣленія Минскаго Жандармскаго полицейскаго управленія желѣзныхъ дорогъ отъ 21го Апрѣля 1898 г. за № 432м и свидѣтельство о рожденіи и крещеніи отъ 12 февраля 1887го года за № 13м; Невѣсты: Удостовѣреніе о присоединеніи къ Православію отъ 2го Сентября 1887 года 79/308 г. паспортъ Сѣдлецкаго Губернатора отъ 26 Іюня 1897 года за № 3213м.

Д) Посемъ бракосочетáніе óзначенныхъ лúцъ предположено совершúть въ вышеупомянýтой Бѣлостокской Никольевской Соборной

церкви, сегó двадцать шестого Апрѣля 1898 го года.

въ óузаконéнное врéмя, при посторóнних свидѣтелях. Ї) Что всѣ показанное здѣсь óженихѣ и невѣстѣ справедлúво, въ тóмъ óудостовѣряютъ своéю пóдписью какъ óни сáми, такъ и по кáждомъ порýчúтели, съ тѣмъ, что éсли что óкажется ложнымъ, то подписáвшіеся повúнны за то судъ, по прáвиламъ церкóвнымъ и по закóнамъ грáждáнскимъ.

Женúхъ Иванъ Ѳеоѳановичъ Первужинъ холостъ.

Невѣста Елена Ермиѳъ дѣвица

Порýчúтели по женúхѣ: Крестьянинъ м. новой мѣщанинъ Новгородской губ. Константинъ Антоновъ Мищенковъ

Мѣщ. гор. Лидвари С Петерб. губ. Георгій Васильевъ

по невѣстѣ: Крестьянинъ Мядзиольскаго у. Ковенской губ. Константинъ Яковлевъ Мясниковъ. Мѣщ. г. Бѣлостока Христофоръ Ивановъ

Производúли óбыскъ: священникъ Михаилъ Ѳомиловскій

Псаломщикъ Антонъ Мурашкевичъ.

№ 18. — 99

Óбыскъ брáчный.

1898 года мúсяца Мая третьяго днá. По óказу Его
імперáторскаго вели́чества Бѣлостокской Свято-Никольевской Соборной Церкви

свящéнно-и-церковнослýжúтели произвóдили óбыскъ ó желáющихъ вступúть въ брáкъ и óказáлось слéдýющее: а) Женúхъ Мѣщанинъ города Луцка, Волынской губéрніи, Ѳомá Кириллóвичъ Котúкъ, Православнаго вѣроисповѣдания. —

жúтельствýетъ Въ гор. Бѣлостокѣ

б) Невѣста Мѣщанка города Бѣлостока Анна Венедúктова Задирáева, Православнаго вѣроисповѣдания. —

жúтельствовала донúнѣ въ гор. Бѣлостокѣ. —

г) Вóзрастъ къ сýпрýжествý úмѣютъ совершéнный, а úменно: женúхъ двадцати девяти — лѣтъ: а невѣста двадцати пяти ——— лѣтъ, и óба нахóдятся въ здрáвомъ óумѣ. д) Родствá междý нúми дóхóднаго, úли плотскáго родствá и свойствá, возбранúющаго по óустановлéнію св. цéркви брáкъ, никакóго нѣтъ. е) Женúхъ в-д-о-в-ъ п-о-с-и-ъ п-е-р-в-а-го о-рака ———, а невѣста п-е-р-в-ы-м-ъ о-р-а-к-о-м-ъ — з) Къ бракосочетáнію приступáютъ óни по своемý взáимномý согласію и желáнію, а не по принýжденію, и на то úмѣютъ словесное согласие своих родных. —

з) По троекрáтномý óглашéнію, сдѣланномý въ óзначенной цéркви, 19, 23 и 26 го Апрѣля 1898 года. —

препáтствій къ семý брáкý никакóго никѣмъ не óбнáружено. и) Для óудостовѣренія безпрепáтственности сегó брáка представляются пúсьменные докýмéнты: женúха: паспортъ Луцкой мѣщанской управы отъ 11 го Апрѣля 1898 года за № 267. метрическая выпúсь о смéрти и погребéнии первой жены отъ 10 го Апрѣля 1898 года за № 93 го и метрическая выпúсь о бракосочетáнии первымъ брáкомъ отъ 20 Мая 1894 года за № 81 го: невѣсты: удостовѣреніе Бѣлостокской мѣщанской Управы отъ 24 го Апрѣля 1898 года за № 418 го. —

Обыскъ брачный.

№ 19. [illegible]

1898 года мѣсяца Мая десятого дня. По указу Его Императорскаго Величества Бѣлостокской Свято-Николаевской Соборной Церкви

священно-и-церковнослужители производили обыскъ о желающихъ вступить въ бракъ и оказалось слѣдующее: а) Женихъ увольненный въ запасъ арміи Младшій унтеръ-офицеръ 104-го пѣхотнаго Устюженскаго полка, изъ крестьянъ Гродненской губерніи и уѣзда, Берштовской волости, деревни Якубовичъ Константинъ Францевъ Матачъ православнаго вѣроисповѣданія.-

жительствуетъ въ гор. Бѣлостокѣ.-

б) Невѣста Прусская подданная Каролина Іоганова Роггонъ, Евангелическо-Лютеранскаго вѣроисповѣданія.-

жительствовала донынѣ въ гор. Бѣлостокѣ.-

в) Возрастъ къ совершенію имѣютъ совершенный, а именно: женихъ пятьдесяти ~~~~ лѣтъ: а невѣста двадцати четырехъ лѣтъ, и оба находятся въ здравомъ умѣ. д) Родства между ними духовнаго, или плотскаго родства и свойства, возбраняющаго по установленію св. церкви браку, никакого нѣтъ. е) Женихъ п-р-в-о-м-ъ б-р-а-к-о-м-ъ ~~~~~~~~~~, а невѣста п-е-р-в-ы-м-ъ б-р-а-к-о-м-ъ

ж) Къ бракосочетанію приступаютъ они по своемъ взаимномъ согласію и желанію, а не по принужденію, и на то имѣютъ словесное согласіе своихъ родителей.-

з) По троекратномъ оглашеніи, сдѣланномъ въ означенной церкви, 19, 23 и 26-го Апрѣля 3, 9 и 10-го Мая сего 1898 года.

препятствія къ семъ бракѣ никакого никѣмъ не объявлено. и) Для удостовѣренія безпрепятственности сего брака представляются письменные документы: женихомъ: паспортъ отъ 9 Августа 1897 года за №213-го увольнительный билетъ за №51/1897 и свидѣтельство о крещеніи и крещеніи отъ 28 Марта 1896 года за №251-го; невѣстой: заграничный паспортъ данный въ Императорскомъ Россійскомъ Консульствѣ въ Кенигсбергѣ отъ 15 Сентября 1894 г. за №1571-го, переводъ паспорта отъ 1-го Мая 1898 года за №376-го

д) Поселѣ бракосочетаніе означенныхъ лицъ предположено совершить въ вышеупомянутой Бѣлостокской Николаевской Соборной

церкви, сего третьяго Мая 1898-го года

въ узаконенное время, при постороннихъ свидѣтеляхъ. з) Что все показанное здѣсь о женихѣ и невѣстѣ справедливо, въ томъ удостовѣряютъ своею подписью какъ они сами, такъ и по каждомъ поручители, съ тѣмъ, что если что окажется ложнымъ, то подписавшіеся повинны за то судъ, по правиламъ церковнымъ и по законамъ гражданскимъ.

Женихъ Іосифъ Кунцевъ Житко

Невѣста Анна Бенедиктовна Задираева, а за неграмотную по ея просьбѣ расписался Мѣщанинъ Калишской губерніи, города Ленчицъ Константинъ Матачъ

Поручители по женихѣ: Прусскій подданный Карлъ Готлибовъ Мехель, а за неграмотнаго равно и за себя расписался крестьянинъ Варшавской губерніи, Влоцкаго уѣзда, гмины Гузовъ, деревни Мубно Людовикъ Адальбертовъ Гузе.

по невѣстѣ: Мѣщанинъ города Уродзы Лабдалисъ Рубинъ Ангельтъ и мѣщанинъ Калишской губерніи, Ленчицкаго уѣзда, города Ленчицъ Константинъ Матачъ

Производили Обыскъ: Бѣлостокскаго Собора Настоятель, Протоіерей Павелъ Земскій.- Діаконъ Александръ Камышевъ.-

Метрическое свидѣтельство о рожденіи и крещеніи отъ 26-го Іюня 1897 года за №383 и свидѣтельство объ оглашеніи пастора Бѣлостокскаго евангелическо-лютеранскаго прихода отъ 3-го Мая 1898 года за №547

д) Посемъ бракосочетаніе ѡзначенныхъ лицъ предположено совершить въ вышеупомянѹтой Бѣлостокской Николаевской соборной

церкви, сегѡ Десятаго Мая 1898-го года

въ ѹзаконенное врема, при посторонних свидѣтеляхъ. і) Что всѣ показанное здѣсь ѡ женихѣ и невѣстѣ справедливо, въ томъ ѹдостоверяютъ своею подписью какъ они сами, такъ и по каждомъ порѹчителѣ, съ тѣмъ, что если что ѡкажется ложнымъ, то подписавшіеся повинны за то ѹдъ, по правиламъ церковнымъ и по законамъ гражданскимъ.

Женихъ Константинъ Францъ Матвѣй Хелостъ Бакъ С.

Невѣста Бакъ Сѣмъ Юфан Кодѹлой. (значитъ Каролина Іоаннова Роггочъ)

Порѹчители по женихѣ: Мѣщанинъ города Гродны Товіусь Іоиловъ Средзинскій и крестьянинъ Каменецъ Подольской губерніи, Трокскуровскаго ѹезда, Фелишпольской волости, села Троскуникъ Стефанъ Семеровъ Колосынъ

_____ по невѣстѣ: Крестьянинъ Виленской губ. Трокскаго ѹезда, Мерецкой волости, деревни Дарсунь ѹмеръ въ гардовъ Грицкевичъ и родной братъ его Георгій Георгіевъ Грицкевичъ

Производилъ ѡбыскъ: Бѣлостокскаго Николаевскаго собора Священникъ Михаилъ Пѣсьяковскій Діаконъ Александръ Камышевичъ

ОБЫСКЪ БРАЧНЫЙ. №20.

101.

1898-го года Мая 9-го дня. По ѹказѣ его імператорскаго величества Бѣлостокской Николаевской соборной церкви.

священно-и-церковнослѹжители производили ѡбыскъ ѡ желающихъ вступить въ бракъ и ѡказалось слѣдующее: а) Женихъ Исправляющій должность Судебнаго Пристава 1-го участка Бѣлостокскаго города, округа Гродненскаго Окружнаго Суда, Коллежскій Асессоръ Василій Вениаминовичъ Петропавловскій, Православнаго вѣроисповѣданія. –

жительствѹетъ въ городѣ Бѣлостокѣ.

б) Невѣста Французская гражданка Эме-Жозефина Августовна Лемеле, римско-Католическаго вѣроисповѣданія. –

жительствовала донынѣ въ городѣ Бѣлостокѣ.

г) Возрастъ къ ѹпрѹжеству имѣютъ совершенный, а именно: женихъ т-р-и-д-ц-а-т-и шести лѣтъ: а невѣста д-в-а-д-ц-а-т-и с-е-м-и лѣтъ, и оба находятся въ здравомъ ѹмѣ. д) Родства между ними дѹховнаго, или плотскаго родства и свойства, возбранящаго по ѹстановленію св. церкви браковъ, никакого нѣтъ. е) Женихъ п-е-р-в-ы-м-ъ б-р-а-к-о-м-ъ, а невѣста п-е-р-в-а-м-ъ б-р-а-Н-о-м-ъ. ѕ) Къ бракосочетанію приступаютъ они по своемъ взаимномъ согласію и желанію, а не по принужденію, и на то имѣютъ Женихъ-разрѣшеніе своего Начальства, а невѣста ~~ѹстное~~ согласіе своихъ родителей. –

з) По троекратномъ ѡглашеніи, сдѣланномъ въ ѡзначенной церкви, 9, 10 и 14-го Мая сего 1898 года. –

препятствій къ семѹ браку никакого никѣмъ не ѡбявлено. и) Для ѹдостовѣренія безпрепятственности сего брака представляются письменные документы: Женихъ – Свидѣтельство Предсѣдателя Гродненскаго Окружнаго Суда отъ 28 Апреля 1898 г. за №1353 Невѣсты – Паспортъ Гродненскаго Губернатора отъ 23 Апреля 1895 г. за №4377 и Національной паспортъ отъ 15 Ноября 1894 г. №2753 Выписка изъ книгъ актовъ гражданскаго состоянія отъ 18 Апреля 1898 г. за №34.

д) Посемъ бракосочетáніе óзначенныхъ лúцъ предположено совершúть въ вышеóпомянóтой Бѣлостокской Николаевской Соборной

цéркви, сегó патнадцатаго Мая 1898 го года

въ óзаконéнное врéмя, при посторóнних свидѣтелях. ї) Что всѣ показанное здѣсь óженихъ и невѣстѣ справедлúво, въ тóмъ óудостовѣряютъ своéю пóдписью какъ óни сáми, такъ и по каждомъ порýчúтели, съ тѣмъ, что éсли что óкажется лóжнымъ, то подписáвшіеся повúнны за то сýдъ, по прáвиламъ церкóвнымъ и по закóнамъ грáждáнскимъ.

Женúхъ Коллежскій Асессóръ Иоаннъ Николáевичъ Доброгáевскій

Невѣста дочéрь, дóсерние, Людвúгова Дéтенгóф, Demoiselle Эмилія Александрова Ольшевская Леневе-уровица.

Порýчúтели по женúхѣ: Товарúщъ Прокурóра Гродненскаго Окрýжнаго Сýда Коллежскій Совѣтникъ и кавалеръ ордéна Анрéя Андрéевич Лилúнъ, Коллежскій Асессóръ Левъ Антóновичъ Кузьмúнскій.

по невѣстѣ: Предсѣдатель Совѣта церкóвнаго сýда Бѣлостóка-Сокольскаго óкруга Надворный Совѣтникъ Кавалéръ ордéна Святóй Анны 2 степéни Константúновъ Евгéньевъ Ведéнскій. Коллежскій Совѣтникъ Василій Гаврúловичъ Краснопéвскій.

Производúли óбыскъ: Бѣлостокской Николаевской Соборной церкви Священникъ Ѳеодóръ Вúленскій. Діаконъ Александръ Калúшевичъ.

Óбыскъ брáчный. №21.

107

1898 гóда мáя семнáдцатаго дня. По укáзу ѐго имперáторскаго вéличества Бѣлостокской Свято-Николаевской соборной церкви

священно-й-церковнослýжúтели производúли óбыскъ óжелающихъ вступúть въ брáкъ и óказалось слѣдýющее: а) Женúхъ жúтель Довсúгудской волости Áвгустовскагоýѣзда Сувалкскоѓ губéрніи Антóній Іоáннов Забло́цкій, Православнаго вѣроúсповѣдáнія

жúтельствýетъ въ Бѣлостокѣ.

б) Невѣста мѣщáнка города Бѣлостока Марія-Óльга Іосúфовна Славúнская, Евангелúческо-Лютерáнскаго исповѣдáнія

жúтельствовала донúнѣ въ городѣ Бѣлостокѣ

г) Возрастъ къ сýпрýжествý úмѣютъ совершéнный, а úменно: женúхъ тридцати (30) лѣтъ: а невѣста двадцати восьми (28) лѣтъ, и óба нахóдятся въ здрáвомъ умѣ. д) Родствá между нúми дýховнаго, úли плотскáго родствá и свóйства, возбранúющаго по óстановлéнію св. цéркви брáкъ, никакóго нѣтъ. е) Женúхъ первúм браком

, а невѣста первúм браком

ѕ) Къ бракосочетáнію приступúли óни по своемъ взаúмномъ согласію и желáнію, а не по принýжденію, и на то úмѣютъ согласúе своúх родúтелей.

По троекрáтномъ óглашéнію, сдѣлáнномъ въ óзначенной цéркви, 23 и 26 апрéля, 3 и 9 мая сего 1898 года

препáтствій къ семý брáку никакóго никѣмъ не óбъявлено. и) Для óудостовѣренія безпрепáтственности сегó брáка представлúются пúсьменные докумéнты: Паспорти Сувалскаго Губернатора отъ 2 декабря 1897 года за №7413; метрúческая вы́писъ Дмитровúчской церкви отъ 15 апрѣля 1898 г. за №42; свúдѣтельство волости деревни Довсýда отъ 9 мая 1898 г. за №1294 и свúдѣтельство о явкѣ и исполненúи воúнской повúнности отъ 5 ноября 1887 г. за №2335 и у невѣсты паспорти Бѣлостокскаго мѣщáнскаго управы отъ 16 апр-

Обыскъ брачный. №22.

1898 года Мая семнадцатаго дня. По указу Его Императорскаго Величества Белостокскаго Свято-Николаевскаго Собора

священно-и-церковнослужители производили обыскъ о желающихъ вступить въ бракъ и оказалось слѣдующее: а) Жениха мѣщанина города Волковыска Гродненскаго уѣзда и губерніи Василія Яковлевича Заблоцкаго, православнаго вѣроисповѣданія

жительствуетъ въ гор. Бѣлостокѣ.

б) Невѣста Крестьянка деревни Ивки Тишковской волости Минской губерніи Новогрудскаго уѣзда Елена Алексѣева Смоч, православнаго вѣроисповѣданія.

жительствовала донынѣ въ гор. Бѣлостокѣ.

г) Возрастъ къ супружеству имѣютъ совершенный, а именно: женихъ двадцать семь лѣтъ: а невѣста двадцать шесть лѣтъ, и оба находятся въ здравомъ умѣ. д) Родства между ними духовнаго, или плотскаго родства и свойства, возбраняющаго по установленію св. церкви браки, никакого нѣтъ. е) Женихъ первымъ бракомъ, а невѣста первымъ бракомъ

ж) Къ бракосочетанію приступаютъ они по своему взаимному согласію и желанію, а не по принужденію, и на то имѣютъ главнѣйшее основаніе родителей.

з) трекратномъ оглашеніи, сдѣланномъ въ означенной церкви, 10, 14 и 17-го Мая сего 1898 года.

препятствій къ семъ бракѣ никакого никѣмъ не объявлено. и) Для удостовѣренія безпрепятственности сего брака представляются письменные документы: жениха: а) паспортъ Волковысской Управы отъ 28 Января 1897 г. за №714. б) Удостовѣреніе волостной Управы отъ 12 Мая 1898 г. за №1682-мъ. в) Увольнительный билетъ Минскаго Уѣзднаго Воинскаго Начальника отъ 22 Апрѣля 1897 г. за №5377-мъ и г) Выпись о рожденіи и крещеніи изъ метрической книги Ивацкой церкви отъ 1 Января 1898 года за №7.

Невѣсты: Свидѣтельство настоятеля Шишковской церкви

мя 1897 года за №706, метрическое свидѣтельство Свято-Николаевской церкви г. Бѣлостока отъ 2 августа с. г. за №448 и предбрачное свидѣтельство отъ 14 мая 1898 г. за №587.

д) Посемъ бракосочетаніе означенныхъ лицъ предположено совершить въ вышеупомянутой Белостокской Свято-Николаевской соборной церкви, сего семнадцатаго мая въ узаконенное время, при посторонннихъ свидѣтеляхъ. і) Что все показанное здѣсь о женихѣ и невѣстѣ справедливо, въ томъ удостоверяютъ своею подписью какъ они сами, такъ и по каждомъ поручители, съ тѣмъ, что если что окажется ложнымъ, то подписавшіеся повинны за то судъ, по правиламъ церковнымъ и по законамъ гражданскимъ.

Женихъ Антоній Ивановичъ Заблоцкій

Невѣста Марія Іосифовна Ясинская (урожденная Ольга Іосифовна Ясавинская)

Поручители по женихѣ: крестьянинъ д. Жемтки Хорощанской волости Канонъ Фрабовичъ (Ивановъ) Орловскій и мѣщанинъ г. Варшавы Антоній Людвиковъ Эпштейнъ (Эпштейнъ)

по невѣстѣ: крестьянинъ м. Скидля Скидельской волости Гродненскаго у. и губерніи Иванъ Ивановъ Шимъ и мѣщанинъ з. г. Тыкоцына Ломжинской губерніи Людвигъ Доминиковъ Козловскій. (Людвикъ Даминовъ Козловскій.)

Производилъ обыскъ: священникъ Бѣлостокскаго собора Михаилъ Тышковскій

Псаломщикъ Степанъ Щербицкій.

Обыскъ брачный. № 22.

1898 года Мая семнадцатаго дня. По указу Его Императорскаго Величества Белостокскаго Свято-Николаевскаго Собора

священно-и-церковнослужители производили обыскъ о желающихъ вступить въ бракъ и оказалось слѣдующее: а) Женихъ мѣщанинъ города Волковыска, православнаго вѣроисповѣданія Антонъ Ивановичъ Заблоцкій

жительствуетъ въ гор. Бѣлостокѣ.

б) Невѣста крестьянка деревни Ивки Тишковской волости, Минской губерніи, Новогрудскаго уѣзда, дочь Алексѣева Союза, православнаго вѣроисповѣданія Ядвига Іосифовна Ковшикъ (значится Ольга Іосифовна Славинская)

жительствовала донынѣ въ гор. Бѣлостокѣ.

в) Возрастъ къ совершенію имѣютъ совершенный, а именно: женихъ двадцать седьмого лѣтъ: а невѣста двадцать шестого лѣтъ, и оба находятся въ здравомъ умѣ. г) Родства между ними духовнаго, или плотскаго родства и свойства, возбраняющаго по установленію св. церкви бракъ, никакого нѣтъ. д) Женихъ первымъ бракомъ, а невѣста первымъ бракомъ

е) Къ бракосочетанію приступаютъ они по своему взаимному согласію и желанію, а не по принужденію, и на то имѣютъ благословеніе своихъ родителей.

ж) По троекратномъ оглашеніи, сдѣланномъ въ означенной церкви, 10, 14 и 17-го Мая сего 1898 года.

препятствій къ семъ бракѣ никакого никѣмъ не объявлено. и) Для удостовѣренія безпрепятственности сего брака представляются письменные документы: жениха: а) паспортъ Волковысской Управы отъ 28 Января 1897 г. за № 714. б) Удостовѣреніе Волковысской Управы отъ 1 Мая 1898 г. за № 1682-мъ. в) Свидѣтельство Гомельскаго Духовнаго Правленія отъ 22 Апрѣля 1897 г. за № 5377-мъ и г) Выписъ о рожденіи и крещеніи изъ метрической книги Домагурской церкви отъ 1 Января 1880 года за № 17.

Невѣсты: Свидѣтельство настоятеля Шишковской церкви

Дѣло 1897 года за № 706, метрическое свидѣтельство Свято-Николаевской церкви г. Бѣлостока отъ 2 Августа с. г. за № 448 и предбрачное свидѣтельство отъ 14 Мая 1898 г. за № 587.

д) Посемъ бракосочетаніе означенныхъ лицъ предположено совершить въ вышепоименованной Бѣлостокскомъ Свято-Николаевскомъ соборной церкви, сего семнадцатаго мая

въ узаконенное время, при посторонннихъ свидѣтеляхъ. і) Что все показанное здѣсь о женихѣ и невѣстѣ справедливо, въ томъ удостоверяютъ своею подписью какъ они сами, такъ и по каждомъ поручители, съ тѣмъ, что если что окажется ложнымъ, то подписавшіеся повинны за то сами, по правиламъ церковнымъ и по законамъ гражданскимъ.

Женихъ Антонъ Ивановичъ Заблоцкій

Невѣста Ядвига Іосифовна Ковшикъ (значится Ольга Іосифовна Славинская)

Поручители по женихѣ: крестьянинъ д. Желтки Хорощанской волости Иванъ Фроловичъ Орловскій и мѣщанинъ г. Варшавы Антонъ Андреевичъ Дубровскій (Дубовскій)

по невѣстѣ: крестьянинъ м. Скидля Скидельской волости Гродненскаго у. и губерніи Иванъ Ивановичъ Шимъ и мѣщанинъ г. г. Тыкоцына Ломжинской губерніи Людвигъ Доминиковичъ Ковшикъ. (Людвигъ Доминиковичъ Козловскій.)

Производили обыскъ: священникъ Бѣлостокскаго собора Михаилъ Пѣшковскій

Псаломщикъ Стефанъ Щербицкій.

Отъ 12-го мая 1898 года № 154.

д) Посемъ бракосочетáніе óзначенныхъ лúцъ предположенó совершúть въ вышеóпомянýтой Свáтоставрской Свято-Николаевской

цéркви, сегó семнадцатаго мая 1898 года

въ óзаконéнное врéмя, при посторóнникъ свидѣтеляхъ. е) Что всѣ показанное здѣсь óженихъ и невѣстѣ справедлúво, въ тóмъ óдостовѣряютъ своéю пóдписью какъ óни сáми, такúе и по кáждомъ порýчители, съ тѣмъ, что éсли что óкажется лóжнымъ, то подписáвшіеся повúнны за то судá, по прáвиламъ церковнымъ и по закóнамъ гражданскимъ.

Женúхъ Василій Лашкевичъ, Католикъ

Невѣста крестьянка д. Ульки Тимошанской волости Минской губерніи Новогрудскаго уѣзда Елена Алексѣевна Слизъ, а за нея неграмотную по ея личной просьбѣ расписался Иванъ Калынкинъ

Порýчители по женúхѣ: мѣщанинъ мѣстечка Высоко-Литовска Гродненскаго уѣзда Антонúй Людвúговичъ Микола́евскій и крестьянинъ Пашутскаго будъ Тышковичской волости Пружанскаго уѣзда Ефстафій Кипрiянов Мартыновскій

по невѣстѣ: хр. д. Мощеной Александровской волости Минскаго уѣзда Кипрiанъ Никитичъ Семеновъ, а за него неграмотнаго, по личной просьбѣ его, а равно и себя роспúсался дворянúнъ Ломжúнскаго у. и губ. Иванъ Ивановъ Калынкинъ

Производúлъ óбыскъ: священникъ Свято-Николаевскаго собора Михаúлъ Ивановскій

Псаломщúкъ Стефанъ Журовúцкій.

Московской Синодальной Типографии

Óбыскъ брáчный. № 23. 104

1898 года мая двадцать пятаго дня. По óказу Его Имперáторскаго Вели́чества Бѣлостокской Свято-Николаевской соборной церкви.—

священно-и-церковнослýжители производúли óбыскъ óжелающихъ вступúть въ брáкъ и óказалось слѣдýющее: а) Женúхъ Крестьянинъ Гродненской губерніи, Бѣлостокскаго уѣзда, Дойлидской волости, деревни Бажентарни, Иосифъ Михаúловъ Макошъ, Православнаго вѣроисповѣданія.—

жúтельствуетъ въ деревнѣ Бажентарни

б) Невѣста Крестьянка Бѣлостокскаго уѣзда деревни Новодворцы, Дойлидской волости, Екатерина Александровна Байдакъ, православнаго вѣроисповѣданія.—

жúтельствовала донынѣ въ деревнѣ Новодворцы Дойлидскаго прихода

г) Возрастъ къ сочетáнію имѣютъ совершéнный, а имéнно: женúхъ д-в-а-д-ц-а-т-и лѣтъ: а невѣста д-в-а-д-ц-а-ти о-д-н-о-г-о лѣтъ, и óба находятся въ здрáвомъ умѣ. д) Родства между нúми духóвнаго, или плотскáго родства и свойства, возбранúвшаго по óстановленію св. цéркви брáкъ, никакóго нѣтъ. е) Женúхъ п-е-р-в-ы-м-ъ б-р-а-к-о-м-ъ, а невѣста п-е-р-в-ы-м-ъ б-р-а-к-о-м-ъ

ж) Къ бракосочетáнію приступáютъ óни по своемý взаимномý согласію и желáнію, а не по принýжденію, и на то имѣютъ словесное согласіе родителей.

Трекрáтномъ óглашéніи, сдѣланномъ въ óзначенной цéркви, 17, 24 и 25-го Мая тысячи восемьсотъ девяносто восьмаго года

препáтствія къ семý брáку никакóго никѣмъ не óбъявлено. з) Для óдостовѣренія безпрепáтственности сегó брáка представлúлись пúсьменные докумéнты: Женúхъ: паспортъ Дойлидскаго Волостнаго Правленія отъ 8-го января 1898 года за №13-м и удостовѣреніе того же Правленія отъ 8-го Мая 1898 года за №488.

Невѣсты: Удостовѣреніе Дойлидскаго Волостнаго Правленія отъ 22-го мая 1898 года за №530-м.—

Д) Посемъ бракосочетáніе ѡзнáченныхъ лúцъ предположено совершúть въ вышеѵпомянѵтой Бѣлостокской Николаевской Соборной

цéркви, сегѡ двадцать пятаго Мая 1898го года

въ ѹзаконéнное врéмя, при посторóнних свидéтелях. Ї) Что всѣ показанное здѣсь ѡ женихѣ и невéстѣ справедлúво, въ тóмъ ѹдостовéряютъ своéю пóдписью какъ óни сáми, такъ и по каждомъ порѵчúтели, съ тѣмъ, что éсли что ѡкáжется лóжнымъ, то подписáвшіеся повúнны за то ѹдъ, по прáвиламъ церкóвнымъ и по закóнамъ грáжданскимъ.

Женúхъ Іосифъ Михаловъ Макаль.

Невéста Екатерина Александровна Балдакъ
а за неграмотную дочь ея по ея просьбѣ росписалась крестьянинъ Виленской губ. Свенцянскаго уѣзда, Шишневской волости, села Шишнева Митрофанъ Викентьевъ Лемешъ

Порѵчúтели по женихѣ: Крестьяне деревни Бошенгарни Бѣлостокскаго уѣзда Домбицкой волости Косьма Козьмичъ Макаль и Василій Мартиновъ Макаль, а за неграмотныхъ по ихъ просьбѣ росписался крестьянинъ Минской губ., Свенцянскаго уѣзда, Шишневской волости Митрофанъ Викентьевъ Лемешъ

_____ по невéстѣ: Крестьянин деревни Бошенгарни Бѣлостокскаго уѣзда, Домбицкой волости Косьма Андреевичъ Макаль, а за слѣпотою правою рукою и за себя росписался крестьянинъ Гродненской губ., Бѣлостокскаго у. Хоромской волости, дер. Барцевъ Станиславъ Антоновъ Гайстручикъ

Производúлъ Óбыскъ: Настоятель Бѣлостокскаго Собора,
Протоіерей Павелъ Вейнскій.
Дѣлопроизводитель Александръ Капúтоничъ.
Помощникъ Óтецъ Щурковъ

Óбыскъ брáчный. №27.

105

1898 года мѣсяца Мая двадцать пятаго днѧ. По ѹказѹ ѐгѡ імперáторскагѡ вели́чества Бѣлостокской Николаевской Соборной церкви.–

священно-й-церковнослѹжúтели производúли Óбыскъ ѡ желáющихъ вступúть въ брáкъ, й ѡказáлось слѣдѹющее: а) Женúхъ Увольнительный въ запасъ арміи ефрейторъ Осовецкаго крѣпостнаго пѣхотнаго полка, изъ крестьянъ Гродненскаго губерніи, Волковыскаго ѹзда, Подорской волости, деревни Дубичъ Василій Ивановичъ Жамойда, православнаго вѣроисповѣданія.–

жúтельствѹетъ въ городѣ Бѣлостокѣ.

б) Невéста Крестьянка Бѣлостокскаго ѹзда, Забѣлудовской волости, деревни Топольникъ, Екатерина Савѣльевича Скорупская, Православнаго вѣроисповѣданія.–

жúтельствовала донынѣ въ городѣ Бѣлостокѣ.–

г) Вóзрастъ къ ѹпрѹжествѹ ймѣютъ совершéнный, а ймéнно: женúхъ т-р-и-д-ц-а-т-и лѣтъ: а невéста д-в-а-д-ц-а-ти в-о-с-ь-м-и лѣтъ, й óба нахóдятся въ здрáвомъ ѹмѣ. д) Родства между нúми дѹхóвнаго, йли плотскáго родства й свойства, возбранúющаго по ѹстановлéнію св. цéркви брáкъ, никакóго нѣтъ. е) Женúхъ п-е-р-в-ы-м-ъ б-р-а-к-о-м-ъ _____, а невéста п-е-р-в-ы-м-ъ б-р-а-к-о-м-ъ

ѕ) Къ бракосочетáнію приступáютъ óни по своемъ взаúмномъ согласíю й желáнію, а не по принѹждéнію, й на то ймѣютъ словесное согласіе родителей.–

троекрáтномъ ѡглашéніи, сдѣланномъ въ ѡзнáченной цéркви, 9 10 и 14го Мая 1898 года.

препáтствія къ семъ брáкѹ никакóго никѣмъ не ѡбнáружено. й) Для ѹдостовѣренія безпрепáтственности сегѡ брáка представляются пúсьменные докѹмéнты: Женúха: Увольнительный билетъ 12/1890г. и паспóртъ Подорскаго Волостнаго Правленія отъ 22го февраля 1898 года за №11м: Невѣсты: Свидѣтельство Священника Потокской церкви отъ 15го Мая 1898 года за №88м/п Паспортная книжка Забѣлудовскаго Волостнаго Правленія отъ 16го Сентября 1897 года за №433м

Ѻбыскъ брачный. №25.

1898 года мѣсяца Мая двадцать пятаго дня. По ѹказѹ єгѡ імператорскагѡ величества Бѣлостокской Николаевской Соборной Церкви.—

священно-и-церковнослѹжители производили ѻбыскъ ѡ желающихъ вступить въ бракъ, и ѡказалось слѣдѹющее: а) Женихъ Мѣщанинъ города Бѣлостока Иванъ Ивановъ Корневскій, онъ же Кореневскій, Православнаго вѣроисповѣданія.—

жительствѹетъ въ городѣ Бѣлостокѣ.—

в) Невѣста Крестьянка Гродненской губерніи и уѣзда, Голынской волости, деревни Цюличи, Екатерина Павловна Субботко, римско-католическаго вѣроисповѣданія.—

жительствовала донынѣ въ городѣ Бѣлостокѣ.—

г) Возрастъ къ сѹпрѹжествѹ имѣютъ совершенный, а именно: женихъ д-в-а-д-ц-а-ти шести лѣтъ: а невѣста двадцати трехъ лѣтъ, и ѻба находятся въ здравомъ ѹмѣ. д) Родства междѹ ними дѹховнагѡ, или плотскагѡ родства и свойства, возбраняющагѡ по ѹстановленію св. церкви бракъ, никакогѡ нѣтъ. е) Женихъ вд-о-в-ь п-о-с-л-ѣ п-е-р-в-а-г-о б-р-а-к-а, а невѣста п-е-р-в-ы-м-ъ б-р-а-к-о-м-ъ ѕ) Къ бракосочетанію приступаютъ ѻни по своемѹ взаимномѹ согласію и желанію, а не по принѹжденію, и на то имѣютъ словесное согласіе родителей.—

ѕ) [illegible] троекратномѹ ѡглашенію, сдѣланномѹ въ ѡзначенной церкви, 10, 14 и 17го Мая сего 1898 года

препятствія къ семѹ бракѹ никакогѡ никѣмъ не ѡбявлено. и) Для ѹдостовѣренія безпрепятственности сегѡ брака представляются письменные докѹменты: жениха: паспортъ Бѣлостокской Мѣщанской Управы отъ 26 Іюня 1897 года за №1397м, свидѣтельство о явкѣ къ исполненію воинской повинности отъ 1го Ноября 1893 года за №2778м, свидѣтельство о смерти его первой жены отъ 18 Января 1898 года за №8м. Невѣсты: метрическая выпись о рожденіи и крещеніи отъ 22го Октября за №165м, удостовѣреніе Пристава гор. Бѣлостока отъ 24го Мая 1898 г. за №7671м и паспортъ отъ 13го Августа 1897 года за №133м.—

д) Посемѹ бракосочетаніе ѡзначенныхъ лицъ предположено совершить въ вышеѹпомянѹтой Бѣлостокской Николаевской Соборной

церкви, сегѡ двадцать пятаго Мая 1898го года

въ ѹзаконенное время, при постороннихъ свидѣтеляхъ. і) Что все показанное здѣсь ѡ женихѣ и невѣстѣ справедливо, въ томъ ѹдостовѣряютъ своею подписью какъ ѻни сами, такъ и по каждомъ порѹчители, съ тѣмъ, что єсли что ѡкажется ложнымъ, то подписавшіеся повинны за то сѹдѹ, по правиламъ церковнымъ и по законамъ гражданскимъ.

Женихъ Василій Ивановичъ Жамойда.

Невѣста Екатерина Гавріилова Скорупская, а за неграмотныхъ жениха и невѣсту по ихъ просьбѣ росписался рядовой 64го казанскаго полка Александръ Игнатьевъ Алексѣевъ

Порѹчители по женихѣ: Мѣщанинъ города Бѣлостока Іоаннъ Іосифовъ Карпинскій и крестьянинъ Гродненской губерніи, Бѣлостокскаго уѣзда, Дойлидской волости, села Дойлидъ Антоній Іоанновъ Керсновскій, а за ихъ неграмотныхъ, по ихъ просьбѣ, росписался рядовой 64го пѣхотнаго казанскаго полка Александръ Игнатьевъ Алексѣевъ

_____ по невѣстѣ: Мѣщанинъ города Бѣлостока Іосифъ Войтѣховъ Строгальскій, а за его неграмотнаго, равно и за себя, росписался рядовой 64го казанскаго пѣхотнаго полка Александръ Игнатьевъ Алексѣевъ

Производили ѻбыскъ: Священникъ Бѣлостокскаго Собора Михаилъ Пѣшковскій

Діаконъ Александръ Калишевичъ

Псаломщикъ Степанъ Щербинскій

Д) Посемъ бракосочетáніе ѡзнáченныхъ лúцъ предположено совершúть въ вышеѕпомянѕтой Бѣлостокской Николаевской соборной

церкви, сегѡ двадцать пятого Мая 1898 года.

въ ѹзаконенное врéмя, при посторóнних свидѣтеляхъ. ї) Что всѣ показанное здѣсь ѡ женихѣ и невѣстѣ справедлúво, въ тóмъ ѹдостовѣряютъ своéю пóдписью какъ óни сáми, такъ и по кáждомъ порѹчúтели, съ тѣмъ, что éсли что ѡкáжется лóжнымъ, то подписáвшіеся повúнны за то ѕдѣ, по прáвиламъ церковнымъ и по закóнамъ грáжданскимъ.

Женúхъ Іоаннъ Іоанновъ Кореневскій

Невѣста Екатерина Павловна Субботко, а за неграмотную Іосифа и невѣсту, по ихъ просьбѣ, росписался) крестьянинъ Бѣлостокскаго ѹзда, села Фасъ Василій Петровъ Кононюкъ

Порѹчúтели по женúхѣ: Крестьянинъ Бѣлостокскаго ѹзда, Зебрудовской волости, деревни Большие-Фольварки Іоаннъ Іоанновичъ Обуковичъ, крестьянинъ Минской губерніи, Новогрудскаго ѹзда, Сталовичской волости, деревни Тростяненко Георгій Антоновичъ Щербацевичъ, а за неграмотную, по ея просьбѣ, росписался) крестьянинъ села Фасъ, Бѣлостокскаго ѹзда Василій Петровъ Кононюкъ

——— по невѣстѣ: Крестьянинъ Гродненской губерніи, Бѣлостокскаго ѹзда, Хорощанской волости, деревни Крушева Іоаннъ Іосифовъ Даниловъ, а за неграмотнаго, равно и за себя расписался крестьянинъ Гродненской губерніи, Бѣлостокскаго ѹзда, Бѣлосточанской волости, села Фасъ Василій Петровъ Кононюкъ

Производúли ѻбыскъ: Священникъ Бѣлостокскихъ Собора Михаилъ Новицкій

Діаконъ Александръ Калиневичъ

Помощникъ Смотрителя Кураторъ.

ѺБЫСКЪ БРАЧНЫЙ. №26.

107

1898 года мѣсяца Мая Двадцать пятого днѧ. По ѹказѹ Егѡ імператорскагѡ величества Бѣлостокской Николаевской Соборной церкви.-

священно-и-церковнослѹжúтели производúли ѻбыскъ ѡ желающихъ вступúть въ брáкъ, и ѹказáлось слѣдующее: а) Женúхъ Крестьянинъ Гродненской губерніи и ѹзда, Гольнянской волости, деревни Зубровъ Гавріилъ Никитинъ Сенко Православнаго вѣроисповѣданія.-

жúтельствѹетъ въ городѣ Бѣлостокѣ.-

б) Невѣста Крестьянка Бѣльскаго ѹзда, Гродненской губерніи, деревни Дубуль Екатерина Климентова Скавронокъ Православнаго вѣроисповѣданія.-

жúтельствовала донúнѣ въ городѣ Бѣлостокѣ.-

г) Вóзрастъ къ сѹпрѹжеству имѣютъ совершéнный, а имéнно: женúхъ д-в-а-д-ц-а-ть с-е-м-и лѣтъ: а невѣста д-в-а-д-ц-а-т-и лѣтъ, и óба находятся въ здрáвомъ ѹмѣ. д) Родства мéжду нúми дѹхóвнаго, или плотскáго родства и свойства, возбранúющаго по ѹстановлéнію св. церкви брáкъ, никакóго нѣтъ. е) Женúхъ п-е-р-в-ы-м-ъ б-р-а-к-о-м-ъ ———, а невѣста п-е-р-в-ы-м-ъ б-р-а-к-о-м-ъ

ѕ) Къ бракосочетáнію приступáютъ óни по своемѹ взаúмномѹ согласію и желáнію, а не по принѹждéнію, и на то имѣютъ словесное согласие родителей

з) Трехкрáтномъ ѡглашéніи, сдѣланномъ въ ѡзнáченной церкви, 3 9го и 10го Мая сего 1898 года.

препáтствій къ семѹ брáку никакóгѡ никѣмъ не ѡбъявлено. и) Для ѹдостовѣренія безпрепáтственности сегѡ брáка представляются пúсьменные докумéнты: женихъ: послужная книжка отъ 3го Мая 1898 года за №71го и метрическая выпись о рождении и крещении отъ 20го Февраля 1898 года за №26го

Невѣсты: свидѣтельство Священника Волковыской церкви отъ 22го Октября 1897 года за №43го.-

Обыскъ брачный. № 27.

108

1898 года мая двадцать пятаго дня. По указу его
императорскаго величества Бѣлостокской Николаевской соборной
церкви.-

священно-и-церковнослужители производили обыскъ о желающихъ вступить въ бракъ,
и оказалось слѣдующее: а) Жениха Уволенный въ запасъ арміи рядовой 64-го
пѣхотнаго Казанскаго полка, изъ крестьянъ Волынской губерніи,
Острожскаго уѣзда, села Крупца, Гавриилъ Кипріановъ Кис-
тюкъ а по метрикѣ Якимчикъ, Православнаго вѣроисповѣданія,
Кривицкой волости.-

жительствуетъ въ гор. Бѣлостокѣ.

б) Невѣста Крестьянка Гродненской губерніи, Сокольскаго уѣзда,
Острогорской волости, деревни Кирѣ-Буда, Екатерина Ива-
новна Моисѣй, римско-католическаго вѣроисповѣданія.-

жительствовала донынѣ въ гор. Бѣлостокѣ.-

г) Возрастъ къ супружеству имѣютъ совершенный, а именно: жениха д-в-а-д-ц-а-
ти ш-е-с-т-и лѣтъ: а невѣста в-о-с-е-м-н-а-д-ц-ати лѣтъ,
и оба находятся въ здравомъ умѣ. д) Родства между ними духовнаго, или плот-
скаго родства и свойства, возбраняющаго по установленію св. церкви бракъ, никакого
нѣтъ. е) Жениха п-е-р-в-ы-м-ъ б-р-а-к-о-м-ъ
, а невѣста п-е-р-в-ы-м-ъ б-р-а-к-о-м-ъ
ж) Къ бракосочетанію приступаютъ они по своему взаимному согласію и желанію, а не
по принужденію, и на то имѣютъ словесное согласіе родителей.-

Женихъ Гавриилъ Кипріановъ Кистюкъ
Костела

Невѣста Екатерина Кишенцова Фаврончукъ, а за-
границную по ея просьбѣ (роспись) крестьянин Гродне-
ской губ., Мядельской волости, деревни Казенной-Жернов-
ки Миханъ Адамовъ Сорока

Поручители по женихѣ: Крестьянинъ Гродненской губерніи,
Бѣлостокскаго уѣзда, Хоромщанской волости, дерев.
Ивинцъ Каземіръ Каземіровъ Лузейко
и мѣщанинъ мѣстечка Забудова Бѣлостокскаго
уѣзда Броніславъ Александровъ Логодовичъ
а за неграмотныхъ, по ихъ просьбѣ, роспись
крестьянина Мядельской волости, деревни Казен-
ной-Жерновки Миханъ Адамовъ Сорока

по невѣстѣ: Крестьянинъ Волынской губерніи
Владимірскаго уѣзда, Микулической волос-
ти, села Русскія-Бискупицы Харитонъ Трофи-
мовичъ Дубовскій, а за неграмотнаго, равно и за себя,
роспись крестьянина Гродненской губерніи и уѣзда, Мядельской
волости деревни Казенной-Жерновки Миханъ
Адамовъ Сорока

Производили Обыскъ: Настоятель Бѣлостокскаго Собора,
Протоіерей Павелъ Демкевичъ.—
Діаконъ Александръ Камилевичъ
Псаломщикъ Симонъ Мурдинъ.

къ троекратному оглашенію, сдѣланному въ означенной церкви, 9 10 и 11 го Мая
сего 1898 года—

препятствія къ семъ бракѣ никакого никѣмъ не объявлено. и) Для удостовѣренія без-
препятственности сего брака представляются письменные документы: женихомъ: увольни-
тельный билетъ № 33, изд. паспортъ отъ 6 го Октября 1897 года
за № 207 ш и метрическая выпись о рожденіи и крещеніи отъ 16 го Мая
1898 года за № 29 ш: невѣсты: свидѣтельство Бѣлостокскаго
Декана отъ 5 го Мая 1898 года за № 567 ш и паспортъ отъ 29 го
Іюня 1897 года за № 311 ш.—

д) Посему бракосочетанїе ѡзначенныхъ лицъ предположено совершить въ вышеупомянутой Бѣлостокской Николаевской Соборной

церкви, сегѡ двадцать пятаго Мая 1898го года

въ оузаконенное время, при постороннихъ свидѣтеляхъ. і) Что все показанное здѣсь ѡ женихѣ и невѣстѣ справедливо, въ томъ оудостовѣряютъ своею подписью какъ они сами, такъ и по каждомъ поручители, съ тѣмъ, что если что ѡкажется ложнымъ, то подписавшїеся повинны за то суду, по правиламъ церковнымъ и по законамъ гражданскимъ.

Женихъ крестьянинъ села Крупца Кривинской волости Острожскаго уѣзда Волынской губ. Гавріилъ Кипріановъ Якимчукъ онъ же Кметюкъ, а за него неграмотнаго по личной просьбѣ росписался Савва Андрійчукъ

Невѣста крестьянка д. Куй бѣды Острогорской волости Сокольскаго у. Екатерина Іоаннова Мосей, а за нее неграмотную росписался Викторъ Лычъ

Поручители по женихѣ: крестьянинъ деревни Великіе Фольварки Заблудовской волости Іосифъ Іоанновъ Обоковичъ, а за него неграмотнаго, а равно и себя росписался старшій унтеръ-офицеръ Упѣхотскаго Казанскаго полка изъ кр. д. Поляни Кривинской волости Острогскаго уѣзда Волынской губерніи Савва Осипъ Андрійчукъ.

_____ по невѣстѣ: кр. д. Куй бѣды Острогорской волости Сокольскаго уѣзда Іосифъ Іоанновъ Мосей, а за него неграмотнаго, а равно и себя росписался кр. д. Клепачи Свислочской вол. Волковыскаго уѣзда Викторъ Николаевъ Лычъ

Производили обыскъ: священникъ Бѣлостокскаго собора Михаилъ Пѣшковскій.

Псаломщикъ Степанъ Щербицкій.

Обыскъ брачный. № 28.

109

1898 года мая двадцать пятаго дня. По оуказу его императорскагѡ величества Бѣлостокской Николаевской Соборной Церкви.

священно-и-церковнослужители производили обыскъ ѡ желающихъ вступить въ бракъ, и ѡказалось слѣдующее: а) Женихъ Мѣщанинъ города Бѣлостока, Николай Николаевичъ Юганъ, онъ же Христіановъ, Православнаго вѣроисповѣданія.—

жительствуетъ въ гор. Бѣлостокѣ.

в) Невѣста Австрійская Подданная Ида Францевна Гаге, Евангелическо-Лютеранскаго вѣроисповѣданія.—

жительствовала донынѣ въ гор. Бѣлостокѣ.—

г) Возрастъ къ супружеству имѣютъ совершенный, а именно: женихъ д-в-а-д-ц-а-ти ч-етырехъ лѣтъ: а невѣста в-о-с-е-м-н-а-д-ц-а-т-и лѣтъ, и оба находятся въ здравомъ оумѣ. д) Родства между ними духовнагѡ, или плотскагѡ родства и свойства, возбраняющагѡ по оустановленію св. церкви бракъ, никакогѡ нѣтъ. е) Женихъ п-е-р-в-ы-м-ъ б-р-а-к-о-м-ъ _____, а невѣста п-е-р-в-ы-м-ъ б-р-а-к-о-м-ъ

ѕ) Къ бракосочетанію приступаютъ они по своему взаимному согласію и желанію, а не по принужденію, и на то имѣютъ словесное согласіе родителей.

з) По троекратному ѡглашенію, сдѣланному въ ѡзначенной церкви, 3, 9 и 10го Мая сего 1898 года.—

препятствія къ сему браку никакогѡ никѣмъ не ѡбявлено. и) Для оудостовѣренія безпрепятственности сегѡ брака представляются письменные документы: жениха: паспортъ Бѣлостокской Мѣщанской Управы отъ 29го Іюля 1897 года за № 1851м и удостовѣреніе той же управы отъ 20го Мая 1898 года за № 518м; невѣсты: свидѣтельство пастора Бѣлостокскаго прихода отъ 14го Мая 1898 года за № 588м и паспортъ Гродненскаго Губернатора отъ 5го Сентября 1897 года за № 1120м

Московской Синодальной типографии

д) Посемъ бракосочетáніе ѡзнáченныхъ лúцъ предположено совершúть въ вышеѕпомянѹтой Бѣлостокской Никольской Соборной

церкви, сегѡ Двадцать пятого Мая 1898 го года.—

въ ѹзаконéнное врéмя, при посторóнникъ свидѣтеляхъ. ѣ) Что всѣ показанное здѣсь ѡ женихѣ и невѣстѣ справедлúво, въ тóмъ ѹдостовѣряютъ своéю пóдписью какъ Онú сáми, такъ и по каждомъ порѹчúтели, съ тѣмъ, что éсли что ѡкáжется лóжнымъ, то подписáвшіеся повúнны за то ѕдѣ, по прáвиламъ церковнымъ и по закóнамъ грáжданскимъ.

Женúхъ Николай Николаевъ Иванъ онъже Христіановъ, холостъ

Невѣста Ея благородія Анна/дочь/Карлова Ида Францевна Гаге)

Порѹчúтели по женúхѣ: Мѣщанинъ города Бѣлостока Михаилъ Іоанновъ Юганъсонъ-же Христіановъ, а за неграмотнаго по его просьбѣ, равно и за себя) росписался) старшій писарь Управленія Бѣлостокскаго Уѣзднаго Воинскаго Начальника Николай Ивановъ Кусенко

_____ по невѣстѣ: Крестьянинъ Гродненской губерніи, Волковыскаго уѣзда Островской волости, деревни Острова Францъ Ивановъ Романовичъ, а за неграмотнаго, равно и за себя) росписался) старшій писарь Управленія Бѣлостокскаго Уѣзднаго Воинскаго Начальника Іоаннъ Матвѣевъ сосновскій

Производúли Ѻбыскъ: Ѳ вичненникъ Бѣлостокскаго Собора Михаилъ Пѣшковскій.

Діаконъ Александръ Калишевичъ

Московской Синодальной типографии

110

Ѻбыскъ брáчный. №29.

1898 гóда мая двадцать седьмаго днá. По ѹказѹ ѐгѡ імператорскагѡ вели́чества Бѣлостокской Свято-Николаевской соборной церкви

священно-и-церковнослѹжúтели произвели́ Ѻбыскъ ѡ желáющихъ вступúть въ брáкъ, и ѡказáлось слѣдѹющее: а) Женúхъ мѣщанинъ города Бреста Тимофей Григорьевъ Мисюрко, Православнаго вѣроисповѣданія

жúтельствѹетъ въ городѣ Брестѣ.

б) Невѣста дворянка Юлія Осиповна-Венедиктовна Сукецкая, Православнаго вѣроисповѣданія

жúтельствовала донынѣ въ посадѣ Старосельцахъ

в) Вóзрастъ къ сѹпрѹжеству úмѣютъ совершéнный, а úменно: женúхъ тридцать ѻ лѣтъ: а невѣста двадцати одного лѣтъ, и Óба находáтся въ здрáвомъ ѹмѣ. г) Родства между нúми дѹхóвнаго, или плотскáго родства и свойства, возбранúющаго по ѹстановлéнію св. цéркви брáкъ, никакóго нѣтъ. ѓ) Женúхъ первымъ браком, а невѣста первымъ браком

е) Къ бракосочетáнію приступúли Óни по своемъ взаúмномъ согласíю и желáнію, а не по принѹждéнію, и на то úмѣютъ согласíе своихъ родителей

з) По трекрáтномъ ѡглашéнію, сдѣланномъ въ ѡзнáченной цéркви, 3, 9, 10, 14, 17, 24 и 25 мая сего 1898 года

препáтствій къ семъ брáкъ никакóго никѣмъ не ѡбъявлено. и) Для ѹдостовѣренія безпрепáтственности сегѡ брáка представляются пúсьменные докумéнты: выписка-паспорта Брестской мѣщанской Управы отъ 15 марта 1896г. за №422, метрическая выпись о рождении Анисимы сей церкви отъ 2 октября 1886г. за №78 и представленное свидѣтельство Брестскаго собора отъ 3 мая 1898г за №6

невесты – метрическая выпись о рождении, выданная Белостокским костелом от 9 мая 1898 г. за № 569 и удостоверение причета 2 стана Белостокского уезда от 12 мая 1898 г. за № 2002. –

д) Посемъ бракосочетáніе óзначенныхъ лúцъ предположено совершúть въ вышеупомянýтой Свято Никольской церкви, сегó двадцать седьмаго мая въ óбычное врéмя, при посторóнних свидѣтеляхъ. е) Что всѣ показанное здѣсь óженихѣ и невѣстѣ справедлúво, въ тóмъ óдостовѣряютъ своéю пóдписью какъ óни сáми, такъ и по кáждомъ порýчителѣ, съ тѣмъ, что éсли что óкажется лóжнымъ, то подписáвшіеся повúнны за то судú, по прáвиламъ церкóвнымъ и по закóнамъ грáжданскимъ.

Женúхъ Тимофей Ермолаевич Тимофеев

Невѣста Юлія Оттовна Рудольф

Порýчители по женúхѣ: потомственный почетный гражданин Константин Романович Сытро и Борисъ Александровъ Георгій.

по невѣстѣ: Мещанин города Белостока Александр Осипович Конопа и Владимиръ Рудольфъ Августовичъ Чарнецкій

Производúлъ óбыскъ: Белостокскаго Никольскаго Собора: Священникъ Михаилъ Никольскій, Дúаконъ Александръ Калишевичъ, Псаломщикъ Стефанъ Щербицкій.

Óбыскъ брáчный. №30–111

1898 года мая двадцать девятаго днá. По óказу éго óператóрскаго вели́чества Белостокский Никольский Соборной Церкви –

священно-и-церковнослýжители произвóдили óбыскъ óжелающихъ вступúть въ брáкъ и óказалось слéдующее: а) Женúхъ Увольнительный въ запасъ армии рядовой 112-го пѣхотного Брестского полка изъ крестьянъ Ярославской губерніи, Мышкинскаго уѣзда, Воскресенской волости, деревни Никитина, Петръ Сергѣевъ Власовъ, Православнаго вѣроисповѣданія. –

жúтельствуетъ въ гор. Белостокѣ.

б) Невѣста Прусская Подданная Михелина Эрнестовна Вильде Евангелическо-Лютеранскаго вѣроисповѣданія

жúтельствовала донúнѣ въ гор. Белостокѣ. –

г) Возрастъ къ супрýжеству имѣютъ совершéнный, а йменно: женúхъ двадцать одинъ годъ лѣтъ: а невѣста двадцать одинъ годъ лѣтъ, и óба находúтся въ здрáвомъ умѣ. д) Родства между нúми духóвнаго, или плотскáго родства и свойства, возбранúющаго по установлéнію св. церкви брáкъ, никакóго нѣтъ. е) Женúхъ первымъ брáкомъ, а невѣста первымъ брáкомъ

ж) Къ бракосочетáнію приступáютъ óни по своемý взаúмному согласію и желáнію, а не по принýжденію, и на то úмѣютъ согласіе своихъ родителей –

з) По троекрáтномъ óглашéніи, сдѣланномъ въ óзначенной церкви, 10, 14 и 17-го Мая сего 1898 года. –

препáтствія къ семý брáку никакóго никѣмъ не óбъявлено. и) Для удостовѣренія безпрепáтственности сегó брáка представляются пúсьменные докумéнты: женúха паспортъ отъ 7 Сентября 1897 года за № 850-м увольнительный билетъ за № 42/1894 г. работа отъ Воскресенскаго Волостного Правленія отъ 20 Апреля 1898 года за № 222-м и свидѣтельство объ отчислéніи брака отъ 26 Апреля 1898 года, Невѣсты Православнаго состоянія отъ 30 Апреля / 12 Мая дня 1898 года за № 2911

Обыскъ брачный. №-31-й

1898 года іюля третьяго – дня. По указу Его
Императорскаго Величества Благочинный Никольскаго
Соборнаго Церкви. –

священно-и-церковнослужители производили обыскъ о желающихъ вступить въ бракъ
и оказалось слѣдующее: а) Женихъ Отставной Совѣтникъ
Ѳеофилъ Семеновичъ Свидерскій пра-
вославнаго Вѣроисповѣданія

жительствуетъ въ гор. Бѣлостокѣ

б) Невѣста дочь Коллежскаго Совѣтника
Екатерина Антоніевна Мане-
вичъ, православнаго Вѣроисповѣданія.

жительствовала донынѣ въ гор. Бѣлостокѣ

г) Возрастъ къ супружеству имѣютъ совершенный, а именно: женихъ сорока
одного лѣтъ: а невѣста двадцати шести лѣтъ,
и Оба находятся въ здравомъ умѣ. д) Родства между ними духовнаго, или плот-
скаго родства и свойства, возбраняющаго по установленію св. церкви бракъ, никакого
нѣтъ. е) Женихъ первымъ бракомъ
, а невѣста первымъ бракомъ
ё) Къ бракосочетанію приступаютъ Они по своемъ взаимномъ согласію и желанію, а не
по принужденію, и на то имѣютъ мѣстнаго разрѣшеніе свя-
щеннаго начальства, а невѣста раз-
рѣшеніе и благословеніе своего отца

Объ троекратномъ оглашеніи, сдѣланномъ въ означенной церкви, 21, 28 и 29-го
Іюня 1898 года. –

препятствія къ семъ бракѣ никакого никѣмъ не объявлено. и) Для удостовѣренія без-
препятственности сего брака представляются письменные документы: выписка
изъ метрическихъ книгъ выдана Дирекціею
Бѣлостокскаго Окружнаго училища
отъ 11 мая 1898. № 312; новѣнчан-
ная метрическая книга о рождены и
крещеніи отъ 20 марта 1883 г. № 856.
подписи. Литовскій Духовн. Консисторіи отъ

Лѣтописи Типографіи

Дѣ) Посемъ бракосочетаніе означенныхъ лицъ предположено совершить въ вышеупо-
мянутой Бѣлостокской Свято-Николаевской Соборной

церкви, сего двадцать девятаго Мая 1898-го года
въ узаконенное время, при посторонникъ свидѣтеляхъ. ї) Что все показанное здѣсь о
женихѣ и невѣстѣ справедливо, въ томъ удостовѣряютъ своею подписью какъ Они сами,
такъ и по каждомъ порученіи, съ тѣмъ, что если что окажется ложнымъ, то подписав-
шіеся повинны за то судъ, по правиламъ церковнымъ и по законамъ гражданскимъ.

Женихъ Петръ сергѣевъ Власовъ, холостъ

Невѣста Михаилова Ермолаевна Кимъ

Порученіи по женихѣ: крестьянинъ д. Мыски Хорощанской во-
лости Михаилъ Васильевъ Соломенкинъ
и унтеръ-офицеръ 6 Пехотнаго Владимірскаго полка, изъ
крестьянъ д. Шупикерева Воскресенской Новости Сѣдлецкаго у
Сѣдлецкой губерніи Андрей Сѣвѣевъ.

_____ по невѣстѣ: рядовой 6 Пехотнаго Владимірскаго полка изъ
крестьянъ д. Липники Коршеской волости Обрубскаго уѣзда Волынской
губерніи Корнилій Николаевъ Карасюкъ, а за него неграмотнаго и
сего росписался мѣщ. м. Сквингофъ Двинскаго уѣзда
Витебской губерніи Карлъ Яковлевичъ

Ресъ

Производилъ Обыскъ: священникъ Михаилъ Ѳиміановичъ

Діаконъ Александръ Кашинцевъ

Псаломщикъ Іоаннъ Щурковскій.

31 мая 1883 г. за № 4503

д) Посему бракосочетаніе означенныхъ лицъ предположено совершить въ вышеупомянутой Бѣлостокской Николаевской Соборной церкви, сего третьяго Іюля 1898 года.

въ узаконенное время, при постороннихъ свидѣтеляхъ. і) Что все показанное здѣсь о женихѣ и невѣстѣ справедливо, въ томъ удостовѣряютъ своею подписью какъ они сами, такъ и по каждомъ поручители, съ тѣмъ, что если что окажется ложнымъ, то подписавшіеся повинны за то суду, по правиламъ церковнымъ и по законамъ гражданскимъ.

Женихъ Статскій Совѣтникъ Іосифъ Семеновичъ Свидерскій

Невѣста Дочь Коллежскаго Совѣтника Екатерина Антоновна Малевичъ

Поручители по женихѣ: Членъ Гродненскаго Окружнаго Суда, Статскій Совѣтникъ Николай Николаевичъ Аничковъ.
Надворный Совѣтникъ Степанъ Семеновичъ Свидерскій

по невѣстѣ: Корнетъ 12 драгунскаго Маріупольскаго полка Владиміръ Петровичъ Чулковъ.
Поручикъ Варшавскаго Жандармскаго Дивизіона Сергѣй Антоновичъ Малевичъ.

Производили обыскъ: Бѣлостокскаго Собора
Настоятель, Протоіерей Павелъ Зелинскій.
Псаломщикъ Степанъ Щербицкій.

№ 32. 113.

Обыскъ брачный.

1898 года Іюля пятаго дня. По указу его Императорскаго величества Бѣлостокской Николаевской соборной Церкви.

священно-и-церковнослужители производили обыскъ о желающихъ вступить въ бракъ и оказалось слѣдующее: а) Женихъ Крестьянинъ Могилевской губерніи, Мстиславскаго уѣзда, Солнской волости, деревни Карниловки Артемій Леонтіевъ Викторенокъ Православнаго вѣроисповѣданія.

жительствуетъ на станціи Старосельцы Ю. З. Ж. Д.

в) Невѣста Крестьянка Подольской губерніи, Балтскаго уѣзда, села Любомирки, Анастасія Карповна Семенова, Православнаго вѣроисповѣданія.

жительствовала донынѣ на станціи Старосельцы Ю. З. Ж. Д.

г) Возрастъ къ супружеству имѣютъ совершенный, а именно: женихъ двадцати четырехъ лѣтъ: а невѣста семнадцати лѣтъ, и оба находятся въ здравомъ умѣ. д) Родства между ними духовнаго, или плотскаго родства и свойства, возбраняющаго по установленію св. церкви бракъ, никакого нѣтъ. е) Женихъ п-е-р-в-ы-мъ б-р-а-к-о-м-ъ, а невѣста п-е-р-в-ы-м-ъ б-р-а-к-о-м-ъ

ѕ) Къ бракосочетанію приступаютъ они по своему взаимному согласію и желанію, а не по принужденію, и на то имѣютъ словесное согласіе своихъ родителей

троекратному оглашенію, сдѣланному въ означенной церкви, 7, 14 и 21го іюня 1898 года

препятствія къ сему браку никакого никѣмъ не объявлено. и) Для удостовѣренія безпрепятственности сего брака представляются письменные документы: жениха паспортная книжка отъ 27 апрѣля 1897 года за № 241м и метрическая выпись о рожденіи и крещеніи отъ 11 января 1896 года за № 2м. Невѣсты: Свидѣтельство о рожденіи и крещеніи отъ 28 Іюня 1897 г. за № 46м и удостовѣреніе начальника 1го участка тяги Ю. З. Ж. Д. отъ 6 Іюня 1898 года.

д) Посему бракосочетанїе ѡзначенныхъ лицъ предположено совершить въ вышеупомянутой Бѣлостокской Николаевской Соборной церкви, сегѡ пятаго Іюля 1898 года въ оузаконенное время, при постороннихъ свидѣтеляхъ. і) Что все показанное здѣсь ѡ женихѣ и невѣстѣ справедливо, въ томъ оудостовѣряютъ своею подписью какъ они сами, такъ и по каждомъ поручители, съ тѣмъ, что если что ѡкажется ложнымъ, то подписавшїеся повинны за то суду, по правиламъ церковнымъ и по законамъ гражданскимъ.

Женихъ Артемій Леонтьевичъ Викторенко волости

Невѣста Анастасія Карповна Степанова дѣвица

Поручители по женихѣ: Жандармскій унтеръ-офицеръ Бѣлостокскаго Отдѣленія Кіевскаго Жандарм. Полицейскаго Упр. ж. д. Иванъ Леонтьевичъ Викторенко — Галицкій Иванъ Александровичъ Дворянинъ Варшавской губ.

——— по невѣстѣ: Дворянинъ Антонъ Ивановичъ Пивовонскій. Мѣщанинъ Казиміръ Карповичъ Савицкій — Мѣщанинъ Гор. Бѣлостока

Производили Обыскъ: Бѣлостокскаго Собора Священникъ Михаилъ Пѣшковскій Псаломщикъ Степанъ Щербицкій

Обыскъ брачный.

№ 33. 114.

1898 года мѣсяца Іюля пятаго дня. По оуказу его Імператорскагѡ величества Бѣлостокской Николаевской Соборной Церкви.

священно-и-церковнослужители производили Обыскъ ѡ желающихъ вступить въ бракъ и ѡказалось слѣдующее: а) Женихъ Крестьянинъ Минской губерніи, Новогрудскаго уѣзда, Вселюбской волости, деревни Тростянки, Николай Степановъ Мостицкій, Православнаго вѣроисповѣданія.

жительствуетъ на станціи „Бѣлостокъ" С. П. В. Ж. Дороги.

в) Невѣста Крестьянка Гродненской губерніи и уѣзда, Велико-Берестовицкой волости, мѣстечка Великой-Берестовицы, Викторія Михайлова Жилицкая, Римско-Католическаго вѣроисповѣданія.

жительствовала донынѣ въ гор. Бѣлостокѣ.

г) Возрастъ къ супружеству имѣютъ совершенный, а именно: женихъ восемнадцати лѣтъ: а невѣста двадцати четырехъ лѣтъ, и оба находятся въ здравомъ оумѣ. д) Родства между ними духовнагѡ, или плотскагѡ родства и свойства, возбраняющагѡ по оустановленію св. церкви бракъ, никакогѡ нѣтъ. е) Женихъ п-е-р-в-ы-м-ъ б-р-а-к-о-м-ъ, а невѣста п-е-р-в-ы-м-ъ б-р-а-к-о-м-ъ

ѕ) Къ бракосочетанію приступаютъ они по своему взаимному согласію и желанію, а не по принужденію, и на то имѣютъ словесное согласіе своихъ родныхъ.

з) По троекратному ѡглашенію, сдѣланному въ ѡзначенной церкви, 21, 28 и 29 іюня 1898 года

препятствія къ сему браку никакогѡ никѣмъ не ѡбявлено. и) Для оудостовѣренія безпрепятственности сегѡ брака представляются письменные документы: жениха: паспортъ отъ 28 Августа 1897 года за № 131 м копія Метрической выписи о рожденіи и крещеніи отъ 13 Іюня 1895 г., удостовѣреніе Вселюбскаго Волостнаго правленія отъ 29 Января 1895 г. за № 161 м и удостовѣреніе Механика Телеграфа отъ 5 Іюля 1898 года; Невѣсты: Метрическая выпись о рожденіи и крещеніи отъ 30 Іюня 1898 года за № 145 м удостовѣреніе

Велико-Берестовицкаго Волостнаго Правленія отъ 30 Іюня 1898г. за №638 и паспортъ того же Правленія отъ 30 Іюня 1898г. за №213

д) Посемъ бракосочетаніе ознаменныхъ лицъ предположено совершить въ вышеупомянутой Бѣлостокской Николаевской Соборной церкви, сего полтого Іюня 1898 года въ узаконенное время, при посторонннихъ свидѣтеляхъ. е) Что все показанное здѣсь о женихѣ и невѣстѣ справедливо, въ томъ удостоверяютъ своею подписью какъ они сами, такъ и по каждомъ порученіи, съ тѣмъ, что если что окажется ложнымъ, то подписавшіеся повинны за то судъ, по правиламъ церковнымъ и по законамъ гражданскимъ.

Женихъ Николай Степановъ [signature] холостъ

Невѣста Викторія Михайлова Жемчурка, о ея неграмотности [illegible] Минскій губ. Новогрудскаго у. Ивье Войтеховъ Буцкій

Поручители по женихѣ: Бѣлостокскій 64го Кавказскаго полка отставной Крестьянинъ Минской губ. Новогрудскаго волости Великовскаго деревни Мурашки Константинъ Ивановъ Шатаро и Бѣлостокскаго 64 Кавказскаго полка отставной Крестьянинъ Гродненской губ. Сѣдлецкаго села Никольскаго уѣзда Антоній Никитинъ Колесовъ

по невѣстѣ: Крестьянинъ Виленской губ. Лидскаго у. Лужской волости, деревни Олешковки Кондратій Никитинъ Соколь, о ея неграмотности по ея личной просьбѣ расписался мѣщанинъ м. Мижевичъ Минской губ. Новогрудскаго уѣзда Ивье Войтеховъ Буцкій

Производилъ обыскъ: Бѣлостокскаго Собора Протоіерей Аѳанасій Земницкій.
Исполнилъ Письмоводитель Степанъ Щурковскій.

Обыскъ брачный. №34. 115

1898 года іюля шестого дня — дня. По указу Его Императорскаго Величества Бѣлостокской Николаевской Соборной Церкви.

священно-и-церковнослужители производили обыскъ о желающихъ вступить въ бракъ и оказалось слѣдующее: а) Женихъ Крестьянинъ Гродненской губерніи, Бѣлостокскаго уѣзда, Забудовской волости, деревни Сосны Прохоръ по свидѣтельству о явкѣ къ исполненію воинской повинности, Прокофій Ивановъ Никитовичъ, Православнаго вѣроисповѣданія.—

жительствуетъ въ гор. Бѣлостокѣ.—

б) Невѣста Крестьянка Виленской губерніи, Лидскаго уѣзда, Лужской волости, деревни Придуй, Александра Андреева Бѣлка, Православнаго вѣроисповѣданія.—

жительствовала донынѣ въ гор. Бѣлостокѣ.—

г) Возрастъ къ супружеству имѣютъ совершенный, а именно: женихъ двадцати четырехъ лѣтъ: а невѣста двадцати восьми лѣтъ, и оба находятся въ здравомъ умѣ. д) Родства между ними духовнаго, или плотскаго родства и свойства, возбраняющаго по установленію св. церкви бракъ, никакого нѣтъ. е) Женихъ п-е-р-в-о-м-у о-р-а-к-о-м-у, а невѣста п-е-р-в-о-й о-р-а-к-о-м-ъ
ё) Къ бракосочетанію приступаютъ они по своемъ взаимномъ согласію и желанію, а не по принужденію, и на то имѣютъ словесное согласіе своихъ родителей

ж) Трехкратномъ оглашеніи, сдѣланномъ въ означенной церкви, 21, 28 и 29 Іюня 1898 года

препятствія къ семъ бракѣ никакого никѣмъ не объявлено. з) Для удостовѣренія безпрепятственности сего брака представляются письменные документы: женихомъ Паспортъ отъ 17 Мая 1898г. за №133, свидѣтельство о явкѣ къ исполненію воинской повинности отъ 27 Октября 1894 года за №2443, метрическая выпись о рожденіи и крещеніи отъ 17 Мая 1898 года за №94 и Удостовѣреніе Настоятеля Забудовской церкви отъ 15 Іюня 1898 года за №109. Невѣстою: Метрическая выпись о рожденіи и крещеніи

Литографія Судебныхъ Установленій

Обыскъ брачный. № 35-го 1/16

1898 года Іюня двенадцатаго 19 дня. По указу Его Императорскаго Величества Бѣлостокской Никольской Соборной церкви.-

Священно-и-церковнослужители производили Обыскъ о желающихъ вступить въ бракъ и оказалось слѣдующее: а) Женихъ крестьянинъ слободской губерніи Бѣльскаго уѣзда Мосинской волости деревни Новины Трошанъ Осдоровъ Марковскій Православнаго вѣроисповѣданія.-

жительствуетъ въ гор. Бѣлостокѣ.

б) Невѣста Мѣщанка города Гродна Лодзинскаго уѣзда, Петроковской губерніи Анна-Берта Адольфовна Поллицъ Евангелическо-Лютеранскаго вѣроисповѣданія.-

жительствовала донынѣ въ гор. Бѣлостокѣ

в) Возрастъ къ супружеству имѣютъ совершенный, а именно: женихъ двадцати пяти лѣтъ: а невѣста двадцати пяти лѣтъ, и Оба находятся въ здравомъ умѣ. д) Родства между ними духовнаго, или плотскаго родства и свойства, возбраняющаго по установленію св. церкви брака, никакого нѣтъ. е) Женихъ п-е-р-в-о-м-ъ о-р-а-к-о-м-ъ, а невѣста п-е-р-в-о-м-ъ о-р-а-к-о-м-ъ

ж) Къ бракосочетанію приступаютъ Они по своему взаимному согласію и желанію, а не по принужденію, и на то имѣютъ словесное согласіе своихъ родственниковъ.-

з) Троекратномъ оглашеніи, сдѣланномъ въ означенной церкви, 5, 12 и 19 Іюня 1898 года.

и) Препятствія къ семъ бракѣ никакого никѣмъ не обявлено. к) Для удостовѣренія безпрепятственности сего брака представляются письменные документы: свѣтскихъ: паспортъ отъ 18 Іюня 1898 года за № 46-го, метрическихъ выписей о рожденіи и крещеніи отъ 13 октября 1895 года за № 61-го и удостовѣреніе выданное Мосинскимъ Волостнымъ правленіемъ отъ 18 Іюня 1898 г. за № 977-го. Невѣсты: свидѣтельство пастора Бѣлостокскаго прихода отъ 19 Іюня 1898 года за № 805-го и паспортъ выданный Петроковскимъ губернаторомъ отъ 1 Ноября 1897 г. за № 7406-го

отъ 4 Іюня 1898 года за № 52-го и паспортная книжка отъ 4 Іюня 1898 года за № 63-го.-

д) Посемъ бракосочетаніе означенныхъ лицъ предположено совершить въ вышеупомянутой Бѣлостокской Никольской Соборной церкви, сего шестаго Іюня 1898 года въ узаконенное время, при посторонннихъ свидѣтеляхъ. і) Что все показанное здѣсь о женихѣ и невѣстѣ справедливо, въ томъ удостоверяютъ своею подписью какъ Они сами, такъ и по каждомъ порученіи, съ тѣмъ, что если что окажется ложнымъ, то подписавшіеся повинны за то судъ, по правиламъ церковнымъ и по законамъ гражданскимъ.

Женихъ крестьянинъ д. Сески Забудовской волости Прохоръ Іоанновъ Микитовичъ

Невѣста крестьянка д. Прудцы Лѣщской волости Лидскаго уѣзда Виленской губ. Александра Андреева Бѣлка, за неграмотныхъ по ихъ личной просьбѣ расписался Николай Вороновскій

Порученіи по женихѣ: крестьяне: д. Кестеровичи Свислочской волости Волковысскаго у. Михаилъ Осдоровъ Кужикъ и д. Островки Забудовской волости Александръ Демьяновъ Трофимовичъ

по невѣстѣ: крестьяне: д. Сеськовъ Забудовской вол. Антонъ Іоанновъ Микитовичъ и д. Большіе Вольвароки Забудовской волости Іосифъ Іоанновъ Обуховичъ, за всѣхъ поручителей, а равно и себя росписались

Производилъ Обыскъ: Литвинъ Мечиславъ

Священникъ Михаилъ Вѣльковскій.

Помощникъ Отецъ Щербицкій.

Обыскъ брачный. № 26. 117

1898 года мѣсяца Іюня двадцатого/20/дня. По указу Его Императорскаго Величества Бѣлостокской Свято-Николаевской Соборной Церкви

священно-и-церковнослужители производили обыскъ о желающихъ вступить въ бракъ, и оказалось слѣдующее: а) Женихъ Крестьянинъ Гродненской губерніи, Сокольскаго уѣзда, Острогорской волости, деревни Синкова Сильвестръ недаконнорожденный Минскій римско-католическаго вѣроисповѣданія. –

жительствуетъ въ городѣ Бѣлостокѣ. –

б) Невѣста Крестьянка Сувалской губерніи, Августовскаго уѣзда, Гольдынской гмины, деревни Ратичи Анна Осиповна Лозовская, православнаго вѣроисповѣданія.

жительствовала донынѣ въ городѣ Бѣлостокѣ.

г) Возрастъ ихъ совершеннолѣтія имѣютъ совершенный, а именно: женихъ двадцати четырехъ (24) лѣтъ: а невѣста тридцати трехъ (33) лѣтъ, и Оба находятся въ здравомъ умѣ. д) Родства между ними духовнаго, или плотскаго родства и свойства, возбраняющаго по установленію св. церкви бракъ, никакого нѣтъ. е) Женихъ п-е-р-в-ы-мъ б-р-а-к-о-мъ, а невѣста п-е-р-в-ы-мъ бр-а-к-о-мъ.

ж) Къ бракосочетанію приступаютъ Они по своемъ взаимномъ согласію и желанію, а не по принужденію, и на то имѣютъ словесное согласіе своихъ родныхъ. –

з) По троекратномъ оглашеніи, сдѣланномъ въ означенной церкви, 28, 29 Іюня и 5 Іюля 1898 года. –

препятствія къ семъ бракѣ никакого никѣмъ не обнаружено. и) Для удостовѣренія безпрепятственности сего брака представляются письменные документы: Женихъ: 1) Паспортная книжка, выданная Острогорскимъ Волостнымъ правленіемъ Сокольскаго уѣзда отъ 1897 года 9 Августа за № 409; 2) Свидѣтельство Острогорскаго Волостнаго правленія отъ 1898 года Іюня 4 дня за № 732-мъ. Невѣсты: 1) Метрическая выпись о рожденіи и крещеніи, выданная 1898 года 24 Мая за № 77-мъ отъ Прихода церкви Перстунской церкви Сувалискій губ., Августовскаго уѣзда отъ 1898 года Іюня 6 дня за № 110-мъ; 2) Свидѣтельство о смерти отца Августовскаго уѣзда, Гольдынской гмины отъ 1898 г. 16 Іюня за № 1783; и 4) паспортъ Сувалискаго Губернатора отъ 1897 года Іюня 5 дня за № 3776-мъ.

д) Посемъ бракосочетаніе означенныхъ лицъ предположено совершить въ вышепоименованной Бѣлостокской Николаевской Соборной

церкви, сего девятнадцатаго Іюня, 1898 года

въ узаконенное время, при посторонникъ свидѣтеляхъ. і) Что все показанное здѣсь о женихѣ и невѣстѣ справедливо, въ томъ удостовѣряютъ своею подписью какъ Они сами, такъ и по каждомъ порученіи, съ тѣмъ, что если что окажется ложнымъ, то подписавшіеся повинны за то судъ, по правиламъ церковнымъ и по законамъ гражданскимъ.

Женихъ Іоаннъ Осиповъ Мацкевичъ.

Невѣста Анна-Берта Адольфовна Ланцъ: за неграмотную дочь и невѣсту по ея личной просьбѣ расписался мѣщанинъ г. Бѣлостока Гродненской губ. Андрей Андреевъ Живинскій

Порученіе по женихѣ: мѣщанинъ г. Вегрово, Пекраковской волости Адольфъ Ивановъ Линде и крестьянинъ деревни Сукраеля, Бѣлостокскаго уѣзда, Гродненской губерніи Густавъ Леопольдовъ Шекъ.

——— по невѣстѣ: Прусскій подданный Генрихъ Германовъ Торнъ и мѣщанинъ г. Бѣлостока Гродненской губерніи Андреевъ Андреевъ Живинскій

Производили обыскъ: Бѣлостокскаго Собора Настоятель Протоіерей Павелъ Зеленскій Діаконъ Александръ Кашицевичъ Псаломщикъ Степанъ Щурятинъ.

д) Посему бракосочетанїе ѡзначенныхъ лицъ предположено совершить въ вышеупомянутой Бѣлостокской Свято-Николаевской Соборной церкви, сегѡ мѣсяца Іюля двадцатого дня (20 Іюля) 1898 года въ оузаконенное время, при постороннихъ свидѣтеляхъ. і) Что все показанное здѣсь ѡ женихѣ и невѣстѣ справедливо, въ томъ оудостовѣряютъ своею подписью какъ они сами, такъ и по каждомъ поручители, съ тѣмъ, что если что ѡкажется ложнымъ, то подписавшїеся повинны за то суду, по правиламъ церковнымъ и по законамъ гражданскимъ.

Женихъ Сильвестеръ незаконно рожденный Милевскій Холостъ.

Невѣста Анна Госифовна Лозовская, а за неграмотную росписался крестьянинъ Хорощанской волости, деревни Борщева Войтѣхъ Фомов Ольшевскій

Поручители по женихѣ: Крестьянинъ Гродненской губ. Сокольскаго уѣзда, Острогорской волости, дер. Бѣлосточка Викентій Станиславовъ Лясота и крестьянинъ Гродненской губ., Бѣлостокскаго уѣзда, Юхновецкой волости, дер. Большія-Чачки (Городовой г. Бѣлостока) Отъ Степановъ Юргонъ

_____ по невѣстѣ: Крестьянинъ Гродненской губ. Сокольскаго уѣзда, Острогорской волости, дер. Черный Стокъ (Городовой г. Бѣлостока) Осипъ Ивановъ Колодко и крестьянинъ Бѣлостокскаго уѣзда, Хорощанской волости деревни Борщева Войтѣхъ Фомов Ольшевскій

Производили Обыскъ: Бѣлостокскаго Собора: Протоіерей Павелъ Зелинскій.

Діаконъ Александръ Калишевичъ

Обыскъ брачный. №37. 118

1898 года іюля двадцать шестого дня. По оуказу егѡ імператорскагѡ величества Бѣлостокской Свято-Николаевской соборной церкви священно-и-церковнослужители производили обыскъ ѡ желающихъ вступить въ бракъ, и ѡказалось слѣдующее: а) Женихъ мѣщанинъ з. г. Васильнова Петръ Войтеховъ Морже, Православнаго вѣроисповѣданія

жительствуетъ въ г. Бѣлостокѣ

в) Невѣста крестьянка д. Островки Заблудовской волости Бѣлостокскаго уѣзда Евфимія Трофимовна Хроцевичъ, Православнаго вѣроисповѣданія

жительствовала донынѣ въ г. Бѣлостокѣ

г) Возрастъ къ супружеству имѣютъ совершенный, а именно: женихъ двадцати восьми лѣтъ: а невѣста двадцати семи лѣтъ, и оба находятся въ здравомъ оумѣ. д) Родства между ними духовнагѡ, или плотскагѡ родства и свойства, возбраняющагѡ по оустановленію св. церкви бракъ, никакогѡ нѣтъ. е) Женихъ вдовъ послѣ перваго брака, а невѣста дѣвица

ѕ) Къ бракосочетанію приступаютъ они по своему взаимному согласію и желанію, а не по принужденію, и на то имѣютъ согласіе и благословеніе родителей

з) По троекратному ѡглашенію, сдѣланному въ ѡзначенной церкви, 12, 19 и 22го іюля сего 1898 года препятствія къ сему браку никакогѡ никѣмъ не ѡбявлено. и) Для оудостовѣренія безпрепятственности сегѡ брака представляются письменные документы: жениха — паспортъ отъ 27 мая 1896 г. за №144 на пять лѣтъ и свидѣтельство о явкѣ къ исполненію воинской пов. отъ 18 декабря 1889 г. за №2935 и невѣсты — предбрачное свидѣтельство Заблудовской церкви отъ 21 іюля с. г. за №127 и паспортъ Заблуд. вол. правл. 10 декабря 1897 г. за №524.

Д) Посемъ бракосочетáніе ѡзнáченныхъ лúцъ предположенò совершúть въ вышеѵпомянѵтой Бѣлостокской Свѣтло-Николаевской Соборной

церкви, сегѡ Января месяца Дня 1898 г.

въ ѵзаконéнное врéмя, при посторóнних свидѣтелях. Ї) Что всѣ показанное здѣсь ѡ женихѣ й невѣстѣ справедлúво, въ тóмъ ѵдостовѣряю́тъ своéю пóдписью какъ Онй сáми, тáкъ й по кáждомъ порѫчúтели, съ тѣмъ, что ѣсли что ѡкáжется лóжнымъ, то подписáвшіеся повúнны за то сѵдѵ, по прáвиламъ церкóвнымъ й по закóнамъ грáжданскимъ.

Женúхъ Пётръ Войтеховъ Морисъ Вдовъ.

Невѣста Евфимій Трофимова Хроменчъ, а за неграмотностью по ея просьбѣ расписался крестьянинъ Ярославской губ. Романо-Борисоглѣбскаго ѵ. Андрей Андреевичъ Соколовъ

Порѫчúтели по женúхѣ: крестьянин Бѣлостокскаго ѵѣзда Хоромской волости, дер. Крупчева Іосифъ Іосифовъ Даниловичъ, а за неграмотностью ѵказано, равно и за себя расписался крестьянин Ковенской губ. Виленскаго ѵѣзда Тавьянской волости, дер. Дѣмпуды Осипъ Андреевъ Сабунисъ

по невѣстѣ: Крестьянин Бѣлостокскаго ѵѣзда, Забудовской волости, дер. Кашенки Матвѣй Іосифовъ Михайловъ, Іосифъ и крестьянин Бѣлостокскаго ѵѣзда, Забудовской волости, деревни Зѣ Дубъковъ Онисимъ Андреевъ Бокуновичъ

Производúлъ Óбыскъ: Бѣлостокскаго Собора
Священникъ Михаилъ Тѣшковскій
Дiаконъ Александръ Каменскій

Óбыскъ брáчный. №38. 119

1898 гóда Января двадцать шестаго дня. По ѵкáзѫ Его Імперáторскаго Вели́чества Бѣлостокскаго Свѣтло-Николаевскаго Собора

священно-й-церковнослѫжúтели произвóдили Óбыскъ ѡ желáющихъ вступúть въ брáкъ, й ѡказáлось слѣдѫющее: а) Женúхъ мѣщанин г. Минска Николай Павловичъ Зеренсофейфъ, Православнаго вѣроисповѣданія

жúтельствѫетъ въ г. Бѣлостокѣ

б) Невѣста мѣщанка посада Новой Прани Херсонской губерніи Клавдія Іоанновна Скрынчина, Православнаго вѣроисповѣданія

жúтельствовала донúнѣ въ г. Бѣлостокѣ

г) Вóзрастъ къ сѵпрѫжествѫ úмѣютъ совершéнный, а úменно: женúхъ двадцати трéхъ лѣтъ: а невѣста двадцати восьми лѣтъ, й Óба нахóдятся въ здрáвомъ ѵмѣ. д) Родствá между нúми дѵхóвнаго, úли плотскáго родствá й свойствá, возбранѣющаго по ѵстановлéнію св. церкви брáкъ, никакóго нѣтъ. е) Женúхъ первымъ брáкомъ, а невѣста первымъ брáкомъ

ж) Къ бракосочетáнію приступúли Óни по своемѵ взаúмному согласію й желáнію, а не по принѵждéнію, й на то úмѣютъ согласіе и благословеніе своихъ родúтелей

з) Ко троекрáтному ѡглашéнію, сдѣланному въ ѡзнáченной церкви, 19, 22 и 26 сего числа сего 1898 года

препáтствій къ семѵ брáкѵ никакóго никѣмъ не ѡбъявлено. и) Для ѵдостовѣренія безпрепáтственности сегѡ брáка представля́ются пúсьменные докѵмéнты: Метрика — паспорта за № 2746 отъ 11 числа 1898 года и метрическая выпись о рождéніи и крещéніи Корчемнской церкви Бѣлостокскаго Кѣевскаго пр. отъ 8 мая 1875 г. за № 11. Свидѣтельство о рождéніи и крещéніи его, отъ 3 Марта 1881 г. за № 28. —

Обыскъ брачный. № 32 120

1898 года Июля двадцать шестого /26/ дня. По указу Его Императорскаго Величества Бластокаго Свято-Николаевскаго Собора

священно-и-церковнослужители производили Обыскъ о желающихъ вступить въ бракъ, и оказалось слѣдующее: а) Женихъ мѣщанинъ города Бластока Александръ Картоновъ Пидимченка Православнаго вѣроисповѣданія, прихожанинъ Бластокскаго Собора

жительствуетъ въ г. Бластокѣ

б) Невѣста Крестьянка Гродненской губерніи и уѣзда, Волко-Берестовицкой волости, деревни Волки Волко-Берестовицкой Анна Иванова Шикуць, Православнаго вѣроисповѣданія, прихожанка Волко-Берестовицкой Спасской церкви

жительствовала донынѣ въ г. Бластокѣ

г) Возрастъ къ сопряженію имѣютъ совершенный, а именно: женихъ двадцать пять лѣтъ: а невѣста двадцать четыре лѣтъ, и Оба находятся въ здравомъ умѣ. д) Родства между ними духовнаго; или плотскаго родства и свойства, возбранающаго по установленію св. церкви бракъ, никакого нѣтъ. е) Женихъ первымъ бракомъ, а невѣста первымъ бракомъ

ж) Къ бракосочетанію приступаютъ Они по своемъ взаимномъ согласію и желанію, а не по принужденію, и на то имѣютъ словесное согласіе своихъ родителей и родственниковъ.

з) Изъ трекратномъ оглашеніи, сдѣланномъ въ означенной церкви, 12, 19 и 26го Іюня сего 1898 года

препятствія къ семъ бракѣ никакого никѣмъ не объявлено. и) Для удостовѣренія безпрепятственности сего брака представляются письменные документы: Женихъ: а/ паспортъ мѣщанина Бластокскаго Высокаго Правленія отъ 20 Іюня 1898 за №1144 и выписка изъ метрическаго о рожденіи и крещеніи актовъ Дух. Консисторіи отъ 10 Марта 1898г. за №2869. б/ свидѣтельство о явкѣ къ исполненію воинской повинности Бластокскаго Уѣзд. по воинской повинности отъ 5 Октября 1894г. за №2923. Невѣста - а/ паспортъ Волко-Берестовицкаго Волост. правленія отъ 23 Апрѣля 1898г. за №149 б/ Свидѣтельство о рожденіи и крещеніи Волко-

д) Посемъ бракосочетаніе означенныхъ лицъ предположено совершить въ вышеупомянутой Бластокской Свято-Николаевской

церкви, сего Двадцать шестого Іюля 1898 года

въ узаконенное время, при посторонннихъ свидѣтеляхъ. і) Что все показанное здѣсь о женихѣ и невѣстѣ справедливо, въ томъ удостовѣряютъ своею подписью какъ Они сами, такъ и по каждомъ поручители, съ тѣмъ, что если что окажется ложнымъ, то подписавшіеся повинны за то судъ, по правиламъ церковнымъ и по законамъ гражданскимъ.

Женихъ Николай Павловичъ Зеренсоффъ

Невѣста Анна Ивановна Скрипка дѣв.

Поручители по женихѣ: г. Гомель мѣщанинъ Борисъ Лобовичъ Вергелисъ

и. сынъ обер офицера Левъ Никифоровичъ Бекаревичъ.

по невѣстѣ: Помощникъ бухгалтера Бластокскаго питейнаго Государственнаго банка Михаилъ Николаевичъ Гейнеманъ и мѣщанинъ города Новый-Дворъ, Меркинской волости Алексѣй Григорьевъ сынъ Григорьевъ.

Производили Обыскъ: Бластокскаго Собора Священникъ Михаилъ Поликарповъ Исполнникъ Фотій Щербицкій.

Берестовицкой церкви отъ 30 Іюня 1898г. за №89 с) Преосвященнымъ Гродненскимъ причтъ Вилейско-Берестовицкой церкви отъ 13 Іюня 1898г. за №91.

д) Посемъ бракосочетаніе ознаменныхъ лицъ предположено совершить въ вышеупомянутой Благовѣщенской Симъ-Николаевской Соборной

церкви, сего двадцать шестого Іюля 1898г.

въ узаконенное время, при постороннихъ свидѣтеляхъ. ї) Что все показанное здѣсь о женихѣ и невѣстѣ справедливо, въ томъ удостовѣряютъ своею подписью какъ они сами, такъ и по каждомъ порученіи, съ тѣмъ, что если что окажется ложнымъ, то подписавшіеся повинны за то судъ, по правиламъ церковнымъ и по законамъ гражданскимъ.

Женихъ Александръ Харитоновъ Ивашинченко

Невѣста Анна Іосифова Шикунь, а какъ православную христіанку и невѣсту по прозванію, росписалась и потвердила городъ Бѣлостока мѣщанинъ Илья Нарубецъ

Поручители по женихѣ: Мѣщанинъ города Ломжи Петръ Викентьевъ Вахлякъ и мѣщанинъ города Бѣлостока Іосифъ Осиповъ Ростаповичъ

по невѣстѣ: Канцелярскій служитель Бѣлостокскаго отдѣленія Государственнаго банка Осипъ Осиповичъ Володько и крестьянинъ деревни Пропеновки Гродненской губерніи Волковысскаго уѣзда Свислочской волости, дер. Шимани Терентій Лукичъ Ярошенко а за неграмотныхъ росписался депутатъ г. Ломжи Петръ Викентьевъ Вахлякъ.

Производили Обыскъ:

Бѣлостокскаго Николаевскаго Собора
Священникъ Михаилъ Тышковскій
Діаконъ Александръ Калишевичъ

Обыскъ брачный.

А 40. 121.

1898 года мѣсяца Іюня двадцать шестаго дня. По указу его императорскаго величества Бѣлостокскаго Николаевскаго Собора

священно-и-церковнослужители производили обыскъ о желающихъ вступить въ бракъ, и оказалось слѣдующее: а) Женихъ Мѣщанинъ города Бѣлостока, Иванъ Степановъ Крско, Православнаго вѣроисповѣданія.-

жительствуетъ въ городѣ Бѣлостокѣ

б) Невѣста Крестьянка деревни Каракули, Дойлидской волости Бѣлостокскаго уѣзда, Гродненской губерніи, Анна Викентьева Пяхъ, Православнаго вѣроисповѣданія.-

жительствовала донынѣ въ деревнѣ Крупникахъ, Бѣлостокскаго уѣзда.

г) Возрастъ къ сопряженію имѣютъ совершенный, а именно: женихъ двадцати лѣтъ: а невѣста двадцати пяти лѣтъ, и оба находятся въ здравомъ умѣ. д) Родства между ними дозволеннаго, или плотскаго родства и свойства, возбраняющаго по установленію св. церкви браковъ, никакого нѣтъ. е) Женихъ первымъ бракомъ, а невѣста вторымъ бракомъ.

ё) Къ бракосочетанію приступаютъ они по своему взаимному согласію и желанію, а не по принужденію, и на то имѣютъ словесное согласіе своихъ родителей.

з) По троекратному оглашенію, сдѣланному въ означенной церкви, 12, 19 и 22го іюля 1898 года

препятствій къ семъ бракѣ никакого никѣмъ не объявлено. и) Для удостовѣренія безпрепятственности сего брака представляются письменные документы: женихомъ. Удостовѣреніе Бѣлостокской мѣщанской управы отъ 23го Іюня 1898г. за №794. Свидѣтельство о рожденіи и крещеніи отъ 30 Апрѣля 1888 года за №113. и свидѣтельство о явкѣ къ исполненію воинской повинности отъ 19го Ноября 1891 года за №2699. невѣстою. Удостовѣреніе Дойлидскаго Волостного правленія отъ 23 Іюня

1898 года за № 770ш и метрическая выпись отъ 20 Іюля 1898 года за № 170ш.—

д) Посему бракосочетаніе ѡзначенныхъ лицъ предположено совершить въ вышеупомянутой Бѣлостокской Свято-Николаевской Соборной церкви, сегѡ двадцать шестаго Іюля 1898 года въ ѹзаконенное время, при постороннихъ свидѣтеляхъ. і) Что все показанное здѣсь ѡ женихѣ и невѣстѣ справедливо, въ томъ ѹдостовѣряютъ своею подписью какъ они сами, такъ и по каждомъ поручители, съ тѣмъ, что если что ѡкажется ложнымъ, то подписавшіеся повинны за то суду, по правиламъ церковнымъ и по законамъ гражданскимъ.

Женихъ Иванъ Степановъ Крючко холостъ

Невѣста Анна Викентьева Пѣхъ, а за неграмотную по ея просьбѣ росписался мѣщанинъ города Гонтонда Гродненской губ. Фердинандъ Ваньковъ Дзинелевскій

Поручители по женихѣ: Крестьянинъ Бѣлостокскаго у. Юхновецкой волости, деревни Вольки Александръ Андреевъ Крысюкъ и мѣщанинъ города Бѣлостока Михаилъ Александровъ Соболевъ

по невѣстѣ: Крестьянинъ Гродн. губ. и уѣзда Велико-Берестовицкой вол. села Великой-Берестовицы Константинъ Виндиктовъ Вильчински и мѣщанинъ города Соколки Викентій Раймонтовъ Сарасекъ

Производили Обыскъ: Бѣлостокскаго Николаевскаго Собора

Священникъ Михаилъ Пѣшковскій

Діаконъ Александръ Калишевичъ

Обыскъ брачный. № 41 — 122

1898 года Августа двадцать третьяго дня. По ѹказу егѡ імператорскагѡ величества Бѣлостокскаго Николаевскаго Собора.

священно-и-церковнослужители производили обыскъ ѡ желающихъ вступить въ бракъ, и ѡказалось слѣдующее: а) Женихъ Мѣщанинъ Гродненской губерніи, города Бѣльска, ~~по уѣзду~~ Василій Николаевъ Туторскій Православнаго вѣроисповѣданія.—

жительствуетъ на станціи „Маркулешта" Ю.З.Ж.Д.

в) Невѣста Мѣщанка города Брянска Гродненской губерніи Амалія Константиновна Чарковская, Евангелическо-Лютеранскаго вѣроисповѣданія.—

жительствовала донынѣ въ посадѣ Старосельцахъ

г) Возрастъ къ супружеству имѣютъ совершенный, а именно: женихъ двадцати шести лѣтъ: а невѣста двадцати одного лѣтъ, и оба находятся въ здравомъ ѹмѣ. д) Родства между ними духовнагѡ, или плотскагѡ родства и свойства, возбраняющагѡ по ѹстановленію св. церкви бракъ, никакогѡ нѣтъ. е) Женихъ п-е-р-в-ы-м-ъ б-р-а-к-о-м-ъ, а невѣста п-е-р-в-ы-м-ъ б-р-а-к-о-м-ъ

ѕ) Въ бракосочетанію приступаютъ они по своему взаимному согласію и желанію, а не по принужденію, и на то имѣютъ словесное позволеніе своихъ родителей.

з) По троекратному ѡглашенію, сдѣланному въ ѡзначенной церкви, 12, 19 и 22го Іюля 1898 года.—

препятствія къ сему браку никакогѡ никѣмъ не ѡбявлено. и) Для ѹдостовѣренія безпрепятственности сегѡ брака представляются письменные документы: жениха: Паспортъ отъ 26го февраля 1898 года за № 131ш, свидѣтельство о явкѣ къ исполненію воинской повинности отъ 19го Октября 1894 года за № 1921ш метрическая выпись о рожденіи и крещеніи отъ 30го Мая 1898 года и Свидѣтельство Священника Кишиневской Епархіи отъ 14го Августа 1898 года за № 150; невѣсты: Свидѣтельство Пастора Бѣлостокскаго Евангелическо Лютеранскаго Прихода

Отъ 26-го Іюня 1898 года за №836.

д) Посемъ бракосочетáніе ѡзнáченныхъ лúцъ предположено совершúть въ вышеѣпомянѹтой Бѣлостокскоѥ Свято-Никольскоѩ Соборноѩ

церкви, сегѡ двáдцать трéтьяго áвгуста 1898 года

въ ѹзаконéнное врéмя, при посторóнних свидѣтéлях. ї) Что всѣ показанное здѣсь ѡ женихѣ и невѣстѣ справедлúво, въ тóмъ ѹдостовѣряютъ своéю пóдписью какъ Онѝ сáми, такъ и по кáждомъ порýчúтели, съ тѣмъ, что éсли что ѡкáжется лóжнымъ, то подписáвшіеся повúнны за то вдвóе, по прáвиламъ церковнымъ и по закóнамъ грáжданскимъ.

Женúхъ Василій Николаевичъ Пѹторенъ

холостóй

Невѣста Амалія Константиновна Гарковецъ

Дѣвица

Порýчúтели по женúхѣ: мѣщанинъ мѣстечка Брянска Орловской губерніи Гуго Константиновъ Гарковецъ и дворянинъ сынъ Иванъ Кивловскій.

_____ по невѣстѣ: крестьянинъ Орловской губерніи, мѣстечка Порозовъ Владиміръ Осиповъ Денковичъ и мѣщанинъ города Бѣлостока Казимíръ Карловъ Савицкій

Производúлъ Óбыскъ: Бѣлостокской Никольскій Соборной церкви Священникъ Ѳеодоръ Тимоѳеевъ. Діаконъ Александръ Камышевскій.

Óбыскъ брáчный. №42.

173.

1898 гóда Девятаго мáя 16 дня. По ѹкáзѣ ѥгѡ імперáторскагѡ вели́чества Бѣлостокскоѩ Свято-Никольскоѩ Соборнаго церкви

священно-и-церковнослѹжúтели произвóдили Óбыскъ ѡ желáющихъ вступúть въ брáкъ и ѡказáлось слѣдýющее: а) Женúхъ Крестьянинъ Орловской губерніи, Болховскаго ýзда, Малоархангельскаго ýчастка, деревни Урюпинки Гаспаръ Васильевъ Сафоновъ, Православнаго вѣроисповѣданія, холостóй, прихожанинъ Мѣщанской церкви.

жúтельствѹетъ свящ. Бѣлостокскій.

б) Невѣста мѣщанка мѣстечка Орловки Орловской губерніи, Болховскаго ýзда, Марьина-Розалія Викторова Дворжецкая Римска-Катóлическаго вѣроисповѣданія, прихóжанка Бѣлостокскаго Костела.

жúтельствовала донúнѣ въ г. Бѣлостокѣ.

г) Вóзрастъ къ сочетáнію имѣютъ совершéнный, а йменно: женúхъ двáдцати трéхъ лѣтъ: а невѣста двáдцати четырéхъ лѣтъ, и Óба находáтся въ здрáвомъ ýмѣ. д) Родства между нúми дохóднаго, йли плотскáго родства и свойства, возбранúющаго по ýстановлéнію св. церкви брáкъ, никакóго нѣтъ. е) Женúхъ [illegible]

, а невѣста [illegible]

ё) Къ бракосочетáнію приступáютъ Онѝ по своемъ взаúмномъ согласíю и желáнію, а не по принýжденію, и на то имѣютъ законное согласіе своихъ родителей.

з) По троекрáтномъ ѡглашéнію, сдѣланномъ въ ѡзначенной церкви, 23, 29 и 30 Августа сего 1898 года.

препáтствія къ семъ брáкѣ никакóго никѣмъ не ѡбъявлено. и) Для ѹдостовѣренія безпрепáтственности сегѡ брáка представляются пúсьменные докумéнты: Женúха: а) паспорта Жабчинскаго Волостнаго Правленія отъ 17 Февраля 1898г. №17-б) свúдѣтельства Правленія объ отсутствіи его отъ 31 Января 1898г. №643. в) свúдѣтельства о явкѣ къ исполненію воинской повúнности Волковскаго по воинской повúнности Присутствія отъ 24 Октября 1896г. №2518. г) Метрúческая выпúска о рождéніи и крещéніи Лавацкой церкви отъ 29 Августа 1888 года №95.

Московской Синодальной Типографии

Объявлен: о паспорте Суздальской Управы от 2 Мая 1898 № 152 и о Метрической книге с справкой и брачном: Суздальского Костева от 15 Января 1898 г. № 166.

д) Посемъ бракосочетáніе óзначенныхъ лúцъ предположенó совершúть въ вышеупомя́нутой Благовещенской Свято-Николаевской Соборной

церкви, сегó мéсяца Сентября 18 дня

въ óузаконéнное врéмя, при посторóнникъ свидѣтеляхъ. е) Что всѣ показанное здѣсь óженихѣ и невúстѣ справедлúво, въ тóмъ óудостовѣряютъ своéю пóдписью какъ óни сáми, такъ и по кáждомъ порýчителя, съ тѣмъ, что éсли что óкажется лóжнымъ, то подписáвшіеся повúнны за то сýдъ, по прáвиламъ церкóвнымъ и по закóнамъ грáжданскимъ.

Женúхъ Іосифъ Васúльевичъ Годúевскій

Невѣста Маріанна-Розалія Викторóвна Яворóвская, а за неграмóтную Невѣсту, по ея прóсьбѣ, роспúсался Крестьянúнъ Сокóльскаго úзда, Кашенковской волости, деревни Войнарóвъ, Антонъ Осúповъ Кураневúчъ

Порýчители по женúхѣ: Мѣщанúнъ Гаштанскаго города Ковенскаго úзда Сокóльскаго úзда Людвúкъ Бейтманъ и Софúя Мартúновна, а за неграмóтнаго, равно и за себя роспúсался крестьянúнъ Гродненской губ., Сокóльскаго úзда, Каменковской волости, дер. Войнарово Антонъ Осúповъ Кураневúчъ

по невѣстѣ: Крестьянúнъ Лодзúнской губ., Матерекáго úзда, гúцины Ковалевúцина, деревни Ванево Вацлавъ Бердинáровъ и Мѣщанúнъ города Бéльска Фомúнъ Яковлевъ Закревскúй

Производúли Óбыскъ: Благовещенскúй Соборъ
Свящ. Михаúлъ Пóповскій
Дúаконъ Александръ Камúневичъ

Московской Синодальной Типографии

Óбыскъ брáчный. №: 43.

124

1898 года Сентября шестнáдцатаго дня (16) дня. По úказу éгó úмператóрскаго вели́чества Благовещенской Свято-Николаевской Соборной церкви

свящéнно-úерковнослýжúтели произвóдили óбыскъ óжелающихъ вступúть въ брáкъ и óказалось слѣ́дующее: а) Женúхъ Крестьянúнъ деревни Ирúи Трофúмовской волости Сокóльскаго úзда Гродненской губéрніи Іосифъ Васúльевъ Годúевскій

жúтельствуетъ въ г. Благовещенскѣ.

б) Невѣста Мѣщанúнка úмени Брýчника Лодзúнскаго úзда Петроковской губéрніи Клара-Маниéлова Мúлусова Гентеръ, Матерéкскаго úзда Фромфельсфúны; прúкащúка Благовещенскаго жúрнала.

жúтельствовала донúнѣ въ г. Благовещенскѣ.

г) Возрáстъ къ сочетáнію úмѣютъ совершéнный, а úменно: женúхъ тридцати двухъ лѣтъ; а невѣста двадцати пяти лѣтъ, и óба находáтся въ здрáвомъ умѣ. д) Родства́ между нúми духóвнаго, úли плотскáго родства́ и свóйства, возбранúющаго по óустановлéнію св. церкви брáкъ, никакóго нѣтъ. е) Женúхъ И – о – а – н – о – в – ъ.
, а невѣста Ф – е – в – р – у – а.

ж) Къ бракосочетáнію приступáютъ óни по своéмъ взаúмномъ согласúю и желáнію, а не по принýжденію, и на то úмѣютъ словесное согласіе своихъ родителей и опекуновъ

з) По троекрáтномъ óглашéніи, сдѣ́ланномъ въ óзначенной церкви, 23, 29 и 30-го Августа, 1898 года. –

препáтствія къ семý брáку никакóго никѣмъ не óбъ́явлено. и) Для óудостовѣренія безпрепáтственности сегó брáка представля́ются пúсьменные докумéнты: Женúха: а) паспóртъ Трофúмовской Волостнóй Управы отъ 28 Мая 1898 г. № 173. б) свúдѣтельство о рождéніи отъ 30 Августа 1898 г. № 982; Невѣста – Мѣщанúнъ Петроковскаго губернáтора отъ 22 Января 1898 г. за № 187 III, Матерéкскаго свúдѣтельство о крещéніи отъ 23 Августа 1898 г. № 778 и свúдѣтельство отъ аптекáря отъ 6 Сентября 1898 г. № 952 III (см. на обор.) Свúдѣтельство о числúвшемся по Римско-Католúческому вѣроúсповѣданію отъ 9 Ноября 1897 года за № 3836 III. –

Московской Синодальной Типографии

Обыскъ брачный. №44–125.

1898 года февраля 6-го/27/ Сентября дня. По указу Его Императорскаго Величества в Вышегородской Успенской Соборной

священно-и-церковнослужители производили обыскъ о желающихъ вступить въ бракъ и оказалось слѣдующее: а) Женихъ Крестьянин деревни Медниковой, Городищенской волости Вышегородскаго уѣзда, Православнаго вероисповѣданія, Василий Федоров Жегулов

жительствуетъ въ г. Вышегородѣ.

б) Невѣста Крестьянка деревни Лужки, Забелинской волости Вышегородскаго уѣзда, Мария Михайлова Жегулова Православнаго вероисповѣданія, прихожанка Вышегородскаго Собора.

жительствовала донынѣ въ деревне Сельницах

г) Возрастъ къ супружеству имѣютъ совершенный, а именно: женихъ двадцать пять лѣтъ: а невѣста двадцать пять лѣтъ, и Оба находятся въ здравомъ умѣ. д) Родства между ними духовнаго, или плотскаго родства и свойства, возбраняющаго по установленію св. церкви бракъ, никакого нѣтъ. е) Женихъ Холост, а невѣста Девица.

ж) Къ бракосочетанію приступаютъ Они по своему взаимному согласію и желанію, а не по принужденію, и на то имѣютъ словесное согласие и благословение своих родителей

з) По троекратномъ оглашеніи, сдѣланномъ въ означенной церкви, 14-го, 20 и 27 Сентября сего 1898 года

препятствій къ сему браку никакого никѣмъ не объявлено. и) Для удостовѣренія безпрепятственности сего брака представляются письменные документы: Женихъ: а) паспортъ Старообрядческаго Вышегородскаго Правления отъ 21 Февраля 1898 года №16. б) Свидѣтельство о томъ что онъ исполненную воинскую повинность Вышегородскаго Уѣзднаго Присутствія отъ 12 Ноября 1897 года №2128. в) Свидѣтельство Церковнаго Старосты церкви Отъ 20 Сентября 1898 г. №41; невѣсты: Удостоверение Забелинскаго Волостнаго Правления отъ 26 Сентября 1898 г. №1200.

Имѣется: а) паспортъ Петроградскаго Губернатора отъ 8 Января 1898 г. за №187. и свидѣтельство Вышегородскаго Пастора о крещении отъ 28 Августа 1898 г. за №943; – о разводѣ отъ 6 Сентября 1898 г. за №952.

д) Посемъ бракосочетаніе означенныхъ лицъ предположено совершить въ вышеупомянутой Вышегородской Успенской Соборной

церкви, сего Шестого Сентября 1898 года

въ узаконенное время, при посторонних свидѣтелях. з) Что все показанное здѣсь о женихѣ и невѣстѣ справедливо, въ томъ удостоверяютъ своею подписью какъ Они сами, такъ и по каждомъ поручители, съ тѣмъ, что если что окажется ложнымъ, то подписавшіеся повинны за то судъ, по правиламъ церковнымъ и по законамъ гражданскимъ.

Женихъ Василий Федоров Жегулов

Невѣста Мария Михайлова Жегулова

Поручители по женихѣ: мѣщанин г. Мценска, Калужской губерніи Павел Валерианович Вишневский и мѣщанин г. Вышегорода, Орловской губерніи Отец Андреев Невинский

по невѣстѣ: мѣщанин Иркутской губернии Иркутскаго Подгородной Эдуард Мартинович Миллер и мѣщанин г. Васильсурска, Вологодской губ. Уфимской губерніи Антонов Степанов Козловский

Производили Обыскъ: Вышегородскаго Собора Настоятель Протоіерей Павел Великій. Первомученика Степана Церковникъ

д) Посемъ бракосочетáніе ѡзнáченныхъ лúцъ предположено совершúть въ вышеѹпомянѹтой Бѣлостокской Свято-Николаевской Соборной

церкви, сегѡ февраля седьмаго дня 1899 года

въ ѹзаконéнное врéмя, при посторóнних свидѣтеляхъ. ї) Что всѣ показанное здѣсь ѡ женихѣ й невѣстѣ справедлúво, въ тóмъ ѹдостовѣряю своéю пóдписью какъ óни сáми, такъ й по каждомъ порѹчúтели, съ тѣмъ, что éсли что ѡкáжется лóжнымъ, то подписáвшіеся повúнны за то сѹдѹ, по прáвиламъ церкóвнымъ й по закóнамъ грáжданскимъ.

Женúхъ Семенъ Андреевъ Вечорко Холостъ

Невѣста Марія Михайлова Дѣвица, а ваш мирской такого-то званія Гродненской губерніи, Кроснянскаго уѣзда Александрова Ивинскаго Прихода

Порѹчúтели по женúхѣ: Крестьянинъ деревни Бѣлоозерской, Мещерскаго волости, Вилковскаго уѣзда Александръ Ивановъ Прокопій и крестьянинъ деревни Вилейки Коробчанской волости, Гродненскаго уѣзда Францишковъ Матвѣевичъ Колинковскій

по невѣстѣ: крестьянинъ деревни Вагрушки Вилковской волости Бѣлостокскаго уѣзда Іоаннъ Ивановъ Косаковскій и крестьянинъ деревни Сосенниковъ Вилковской волости Бѣлостокскаго уѣзда Иванъ Михайловъ Хапúцкій а за нихъ неграмотныхъ по ихъ личной просьбѣ росписался Александръ Ивановъ Прокопій

Производúлъ ѡбыскъ: Бѣлостокскаго Собора

Настоятель, Протоіерей Павелъ Демецкій.

Псаломщикъ Аѳанасій Щербицкій.

ѠБЫСКЪ БРАЧНЫЙ. №45. 126

1898 года октября четвертаго дня. По ѹказѣ ѐгѡ імпера́торскагѡ вели́чества Бѣлостокскаго Свято-Николаевскаго Собора

священно-й-церковнослѹжúтели производúли ѡбыскъ ѡ желáющихъ вступúть въ бракъ й ѡказáлось слѣдѹющее: а) Женúхъ Крестьянинъ Гродненской губерніи, Бѣлостокскаго уѣзда, Хорощанскѹй волости, деревни Крушева Іосифъ Іосифовъ Даниловúчъ Римско-Католúческаго вѣроисповѣданія

жúтельствѹетъ въ городѣ Бѣлостокѣ.

б) Невѣста Мѣщанка города Бѣлостока Марія Кириллова Гаврилова православнаго вѣроисповѣданія, прихожанка Бѣлостокскаго Собора.

жúтельствовала донúнѣ въ городѣ Бѣлостокѣ.

г) Возрастъ къ сѹпрѹжествѹ úмѣютъ совершéнный, а úменно: женúхъ двадцати шести/26 лѣтъ: а невѣста двадцати пяти (25) лѣтъ, й Оба находятся въ здрáвомъ ѹмѣ. д) Родствá между нúми дѹхóвнагѡ, úли плотскáгѡ родствá й свойствá, возбранúщагѡ по ѹстановлéнію св. церкви брáкъ, никакóгѡ нѣтъ. е) Женúхъ Х — о — м — ецъ, а невѣста Д — ъ — в — и — ца.

ѕ) Къ бракосочетáнію приступáютъ óни по своемъ взаúмномъ согласíю й желáнію, а не по принѹжденію, й на тѡ úмѣютъ словесное согласíе своих родственников

з) По троекрáтномъ ѡглашéнію, сдѣланномъ въ ѡзначенной церкви, 20 и 27 Сентября и 1-го Октября сего 1898 года — —

препúтствíй къ семѹ брáкѹ никакóгѡ нúгдѣ не ѡбнáружено. и) Для ѹдостовѣренія безпрепúтственности сегѡ брáка предстáвлúются пúсьменные докумéнты: Женихъ: 1) Удостовѣреніе Хорощанскаго волостнаго правленія отъ 26 Сентября 1898г. за № 885 мар. 2) паспортъ изъ Хорощанскаго волостнаго правленія 1897г. 15 Августа № 21 мар. 3) Свидѣтельство предбрачное отъ Бѣлостокскаго Декана за № 928 мар 21 Сентября 1898 года 4) Свидѣтельство объ явкѣ къ отбыванію воинской повинности изъ Бѣлостокскаго уѣзднаго по воинской повин. присутствія отъ 26 Октября 1895 года за № 2500, Невѣсты: Удостовѣреніе Бѣлостокской мѣщанской Управы отъ 25 Сентября 1898 года за № 1063 мар.

Д) Посемъ бракосочетáніе ѡзначенныхъ лúцъ предположено совершúть въ вышеѵпомянѵтой Бѣлостокской Свят-Николаевской соборной

церкви, сегѡ четвертаго (4) Октября 1898 года.

въ ѵзаконенное врéмя, при посторóнних свидѣтелях. З) Что всѣ показанное здѣсь ѡ женихѣ и невѣстѣ справедлúво, въ томъ ѵдостовѣряютъ своéю пóдписью какъ Они сами, такъ и по каждомъ порѹчúтели, съ тѣмъ, что ѣсли что ѡкажется ложнымъ, то подписавшíеся повúнны за то сѹдѹ, по правúламъ церковнымъ и по закóнамъ граждáнскимъ.

Женúхъ Іосифъ Іосифовъ Данúловичъ, а за него неграмотнаго, по личной просьбѣ росписуется Осипъ Данúловичъ

Невѣста Марія Кирúловна Гаврúлова, за нее неграмотную по личной просьбѣ роспúсуется

Порѹчúтели по женúхѣ: Францъ Викéнтьевъ Виновáтскій Крестьянúнъ д. Рудéнки Никольской волости Сураженскаго ѹ. Гавáнской губ. Никúфоръ Дмúтріевъ Емсéевъ м. кнц. г. Бѣлостока Константúнъ Кирúлловъ Гаврúловъ

_____ по невѣстѣ: крестьянúнъ д. Печурки Домúнской волости Кавúлъ Іосифовъ Фальковскій, а за него неграмотнаго, по личной просьбѣ росписуется м. кнц. г. Бѣлостока Францъ Викéнтьевъ Виновáтскій

Производúлся Óбыскъ: Бѣлостокскаго Собора Священникъ Михаúлъ Ѳѣдóровъ Дíаконъ Александръ Кавúлиевъ

Óбыскъ брáчный. №46-127

1898 года мúсяца Октября одúннадцатаго дня. По ѹказѣ Его Імперáторскаго Вели́чества Бѣлостокскаго Свято-Никúльскаго Собора

священно-и-церковнослѹжúтели производúли Óбыскъ ѡ желáющихъ вступúть въ брáкъ и ѡказáлось слѣдѹющее: а) Женúхъ Увольнúльный въ запасъ арміи кантонúръ 2 батареи 36 арт. артиллерíйской брúгады изъ крестьянъ Гродненской губерніи Бѣлостокскаго ѹзда, городóкской волости, деревни Зарѣчницы, Іоаннъ Анúкіевъ Хилéцкій, Православнаго вѣроисповѣданія.

жúтельствуетъ въ гор. Бѣлостокѣ.

б) Невѣста Мúщанка Гродненской губерніи, Бѣлостокскаго ѹзда, города Суража Софія Яковлева Зúмина, Православнаго вѣроисповѣданія.

жúтельствовала донúнѣ въ гор. Бѣлостокѣ.

г) Возрастъ къ сѹпрúжеству имѣютъ совершéнный, а имéнно: женúхъ двадцати восьми лѣтъ: а невѣста д-в-а-д-ц-а-т-и лѣтъ, и Óба находятся въ здрáвомъ ѹмѣ. д) Родствá между нúми дѹхóвнаго, или плотскáго родствá и свойствá, возбранúющаго по ѹстановлéнію св. цéркви брáкъ, никакóго нѣтъ. е) Женúхъ п-е-р-в-ы-м-ъ б-р-а-к-о-м-ъ, а невѣста п-е-р-в-ы-м-ъ б-р-а-к-о-м-ъ

ѕ) Къ бракосочетáнію приступáютъ Óни по своемѹ взаúмномѹ согласíю и желáнію, а не по принѹждéнію, и на то имѣютъ словесное согласíе своихъ родúтелей.

з) По трекрáтномъ ѡглашéніи, сдѣланномъ въ ѡзначенной цéркви, 20, 27 Сентября и 4-го Октября сего 1898 года

препáтствія къ семѹ брáкѹ никакóго никѣмъ не ѡбъявлено. и) Для ѹдостовѣренія безпрепáтственности сегѡ брáка представляются пúсьменные докумéнты: Невѣста: увольнúтельный бúлетъ за №68/1891, паспортъ отъ 16-го Февраля 1898 года за №31-м, ѹдостовѣреніе священника Городóкской церкви отъ 2 Октября 1898 г. за №151-м и ѹдостовѣреніе Городóкскаго волостнáго правленія отъ 3 Октября 1898 года за №1120-м; жéнихъ: паспортъ отъ 7-го Августа 1898 года за №142/25 и ѹдостовѣреніе Сураженскаго Городскáго Управленнаго Óбщественнаго ѹправленія отъ 18 Сентября 1898 года за №309-м

Московской Синодальной Типографии

д) Посемъ бракосочетáніе óзначенныхъ лúцъ предположено совершúть въ вышеупомянýтой Бѣлостокскій Свято-Николаевской соборной церкви, сегó 11-го дня Октября 1898 года въ óзаконéнное врéмя, при посторóнникъ свидѣтеляхъ. ї) Что всѣ показанное здѣсь óженихъ и невѣстѣ справедлúво, въ тóмъ óудостовѣряютъ своéю пóдписью какъ óни сáми, такъ и по каждомъ порýчителя, съ тѣмъ, что éсли что óкажется лóжнымъ, то подписáвшіеся повúнны за то судъ, по прáкламъ церковнымъ и по закóнамъ гражданскимъ.

Женúхъ Иванъ Алексѣевичъ Холодный Холодецъ

Невѣста Софія Тарковская Волковыскаго уѣзда Гродненской губерніи

По ея личной просьбѣ росписалась за неграмотностью Шавельскаго уѣзда Шавельскаго полка Александръ Людвиговъ Довойно

Порýчители по женúхъ: Мѣщанинъ г. Бѣлостока Константинъ Васильевичъ Петрушковъ и мѣщанинъ г. Зверка Гарадонской губерніи Абель Мартыновичъ Страмецкій

по невѣстѣ: Крестьянинъ деревни Варлыкъ Коробчицкой волости Бѣлостокскаго уѣзда Сайко Аверкіевъ Халецкій и брата родного 15-ти лѣтъ. Таковскій изъ поселка изъ крестьянъ д. Нарóтки, Гайдской волости Бѣлостокскаго уѣзда Александръ Людвиговъ Довойно

Производúлъ óбыскъ: Бѣлостокскаго Собора Священникъ Михаилъ Камиловъ Псаломщикъ Степанъ Шуршинъ

Московской Синодальной Типографіи

Óбыскъ брáчный. №97-128

1898 года октября восемнадцатаго дня. По óказу ѐго ímператорскаго вели́чества Бѣлостокскаго Никольскаго Собора священно-ц-церковнослýжúтели производúли óбыскъ ó желáющихъ вступúть въ брáкъ и óказалось слѣдýющее: а) Женúхъ Увольненный въ запасъ армии рядовой 103 пѣхотнаго Петрозаводскаго полка, изъ крестьянъ Гродненской губерніи, Сокольскаго уѣзда, Кошниковской волости, деревни Войнаховъ, Антоній Осиповъ Кухаревичъ, римско-католическаго вѣроисповѣданія. — жúтельствуетъ въ гор. Бѣлостокѣ. —

б) Невѣста Крестьянка Гродненской губерніи, Волковыскаго уѣзда Щебрынской волости, деревни Грàневичъ Александра Войцѣховна Годлевская (она же незаконнорожденная Шукайло) Православнаго вѣроисповѣданія. — жúтельствовала донынѣ въ гор. Бѣлостокѣ. —

г) Возрастъ къ сочетáнію имѣютъ совершéнный, а имéнно: женúхъ тридцати двухъ лѣтъ: а невѣста двадцати пяти лѣтъ, и óба находáтся въ здрáвомъ умѣ. д) Родства между нúми духóвнаго, или плотскáго родства и свойства, возбранúющаго по óстановлéнію св. церкви брáкъ, никакóго нѣтъ. е) Женúхъ п-е-р-в-ы-м-ъ б-р-а-к-о-м-ъ, а невѣста п-е-р-в-ы-м-ъ б-р-а-к-о-м-ъ ж) Къ брáкосочетáнію приступúли óни по своемъ взаúмномъ согласíю и желáнію, а не по принýжденію, и на то имѣютъ словесное согласіе сво-их родственниковъ. —

з) По троекрáтномъ óглашéнію, сдѣланномъ въ óзначенной церкви, 4, 11 и 17-го Октября сего 1898 года

препáтствія къ семý брáку никакóго никѣмъ не óбъявлено. и) Для óудостовѣренія безпрепáтственности сегó брáка представлúли пúсьменные докýменты: медицинско-увольнúтельный áктъ за № 71/1898 г. паспортъ отъ 24-го Сентября 1898 г. за № 2285-м. метрическая выпúска о рождéніи крещеніи отъ 4 Іюля 1898 года за № 455-м. и удостовѣреніе Кошниковскаго Волостнаго Правленія отъ 17-го Августа 1898 года за № 1459-м.; невѣсты: паспортъ отъ 21-го Августа 1897 года за № 36-м., выпúскою изъ метрúческихъ о рождéніи

Литографiя Сѵнодальной Типографiи

Обыскъ брачный.

№ 48-179

1898 года октября восемнадцатого дня. По ѹказу Его Императорскаго Величества Бѣлостокскаго Никольскаго Собора

священно-церковнослужители производили обыскъ о желающихъ вступить въ бракъ, и оказалось слѣдующее: а) Жениха Мѣщанина города Бѣлыстока, гродненской губерніи, православнаго вѣроисповѣданія Лаврентій Самоновъ Корниловъ, православнаго вѣроисповѣданія.-

жительствуетъ въ гор. Бѣлостокѣ.

б) Невѣста Дочь отставного старшаго писаря 13-го Уланскаго Вилюйскаго полка Марія Александровна Кирилова, православнаго вѣроисповѣданія.-

жительствовала донынѣ въ гор. Бѣлостокѣ.

г) Возрастъ къ сопряженію имѣютъ совершенный, а именно: жениха двадцати трехъ лѣтъ: а невѣста семнадцати лѣтъ, и оба находятся въ здравомъ умѣ. д) Родства между ними дохóднаго, или плотскаго родства и свойства, возбранающаго по ѹстановленію св. церкви браки, никакого нѣтъ. е) Жениха п-е-р-в-о-м-у о-р-а-к-о-м-у, а невѣста п-е-р-в-о-м-у о-р-а-к-о-м-у

ё) Къ бракосочетанію приступаютъ они по своемъ взаимномъ согласію и желанію, а не по принужденію, и на то имѣютъ свидѣтельство согласія своих родственниковъ.-

по троекратномъ ѡглашенію, сдѣланномъ въ ѡзначенной церкви, 11, 17, 18-го Октября сего 1898 года

препятствія къ семъ бракѹ никакого никѣмъ не ѡбличено. и) Для ѹдостовѣренія безпрепятственности сего брака представляются письменные документы: Женихомъ-паспортъ отъ 31-го Августа 1898 года за № 662, свидѣтельство о явкѣ къ исполненію воинской повинности отъ 19-го Октября 1895 года за № 1748. Метрическое выписи о рожденіи и крещеніи отъ 5 Октября 1898 года за № 129 и Свидѣтельство Полотскаго Бѣльской церкви отъ 6-го Октября 1898 года за № 103; Невѣсты-метри-

и крещеніи отъ 29-го Августа 1898 года за № 68 и удостовѣренія пристава гор. Бѣлостока отъ 2-го Октября 1898 года за № 15153.

д) Посемъ бракосочетаніе ѡзначенныхъ лицъ предположено совершить въ вышеѹпомянѹтой Бѣлостокской Свято-Николаевской Соборной церкви, сего восемнадцатого Октября 1898 года въ ѹзаконенное время, при посторонних свидѣтеляхъ. ї) Что все показанное здѣсь ѡ женихѣ и невѣстѣ справедливо, въ томъ ѹдостовѣряютъ своею подписью какъ они сами, такъ и по каждомъ порѹчители, съ тѣмъ, что если что ѡкажется ложнымъ, то подписавшіеся повинны за то содѣ, по правиламъ церковнымъ и по законамъ гражданскимъ.

Женихъ Анатолій Осиповъ Кухаревичъ Холостъ

Невѣста Александра Васильева Зорневская/однак пер. Шуплов, за нея неграмотную по личной просьбѣ росписался

Порѹчители по женихѣ: Мортинъ Гомолковскій кр. д. Кринщизне Забуд. волости Адамъ Іоанновъ Юлевичъ и кр. д. Загорье Трофимовскаго вол. Сокольскаго ѹезда Францъ Андреевъ Сивицкій.

по невѣстѣ: кр. д. Добрынева Обрубниковскаго вол. Конст. тин Константиновичъ Степановъ, а за всѣхъ неграмотныхъ порѹчителей, а равно и себя кр. д. Завистовщизна Каменковскаго вол. Сокольскаго ѹ. Мортинъ Казимировъ Гомолковскій

Производилъ Обыскъ: Бѣлостокскаго Никольскаго Собора Священникъ Михаилъ Яѣлиновскій Діаконъ Александръ Кандышевичъ

ческая, выпись о рожденіи и крещеніи отъ 10 Марта 1897 года за № 129 м и удостовѣреніе Пристава гор. Бѣлостока отъ 18 Сентября 1898 года за № 14499 м. —

д) Посему бракосочетаніе ѡзначенныхъ лицъ предположено совершить въ вышеупомянутой Бѣлостокской Свято-Николаевской Соборной

церкви, сегѡ восемнадцатаго Октября 1898 года

въ ѹзаконенное время, при постороннихъ свидѣтеляхъ. і) Что все показанное здѣсь ѡ женихѣ и невѣстѣ справедливо, въ томъ ѹдостовѣряютъ своею подписью какъ они сами, такъ и по каждомъ поручители, съ тѣмъ, что если что ѡкажется ложнымъ, то подписавшіеся повинны за то суду, по правиламъ церковнымъ и по законамъ гражданскимъ.

Женихъ Гавріилъ Семеновъ Корнѣевъ Холостъ

Невѣста Марія Александровна Киреева

Поручители по женихѣ: мѣщанинъ г. Бѣлостока Владиславъ Ивановъ Михальскій и мѣщанинъ г. Бѣлостока Ѳеодоръ Михайловъ Романовичъ

_____ по невѣстѣ: кр. м. Орли Бѣльскаго у. Брониславъ Петровъ Пожезинскій, а за него неграмотнаго, а равно и себя росписался мѣщ. г. Петрокова Альбертъ Степановъ Лейзеръ.

Производили Обыскъ: Бѣлостокскаго Николаевскаго Собора Священникъ Михаилъ Пѣшковскій Діаконъ Александръ Калишевичъ.

Обыскъ брачный.

№ 49. 130

1898 года мѣсяца Октября восемнадцатаго дня. По ѹказу егѡ імператорскагѡ величества Бѣлостокскаго Николаевскаго Собора

священно-и-церковнослужители производили Обыскъ ѡ желающихъ вступить въ бракъ, и ѡказалось слѣдующее: а) Женихъ Секретарь Бѣлостокскаго Городскаго Полицейскаго Управленія Коллежскій Регистраторъ Михаилъ Іоакимовичъ Шмелевскій, Православнаго вѣроисповѣданія.

жительствуетъ въ гор. Бѣлостокѣ.

в) Невѣста Дочь Помощника Кассира Бѣлостокскаго Отдѣленія Государственнаго Банка Александра Ивановна Поплавская, Православнаго вѣроисповѣданія. —

жительствовала донынѣ въ гор. Бѣлостокѣ. —

г) Возрастъ къ супружеству имѣютъ совершенный, а именно: женихъ тридцати трехъ лѣтъ: а невѣста двадцати одного лѣтъ, и оба находятся въ здравомъ ѹмѣ. д) Родства между ними духовнагѡ, или плотскагѡ родства и свойства, возбраняющагѡ по ѹстановленію св. церкви бракъ, никакогѡ нѣтъ. е) Женихъ п-е-р-в-ы-м-ъ б-р-а-к-о-м-ъ, а невѣста п-е-р-в-ы-мъ бракомъ

ѕ) Къ бракосочетанію приступаютъ они по своему взаимному согласію и желанію, а не по принужденію, и на то имѣютъ: женихъ — разрѣшеніе его Начальства и словесное согласіе родственниковъ, а невѣста — согласіе и благословеніе своихъ родителей.

[illegible] троекратному ѡглашенію, сдѣланному въ ѡзначенной церкви, 11, 17 и 18го Октября сего 1898 года

препятствія къ сему браку никакогѡ никѣмъ не ѡбявлено. и) Для ѹдостовѣренія безпрепятственности сегѡ брака представляются письменные документы: жениха — свидѣтельство Бѣлостокскаго Полицеймейстера отъ 17го Октября 1898 года за № 2800, невѣсты: свидѣтельство о рожденіи и крещеніи отъ 23 Августа 1886 года за № 6341 м. —

Московской Синодальной типографии

д) Посемъ бракосочетáніе ѡзнáченныхъ лúцъ предположено совершúть въ вышеѵпомянѵтой Бѣлостокской Свято-Никольской Соборной

цéркви, сегѡ восемнадцатого Октября 1898 года

въ ѵзаконéнное врéмя, при посторóнних свидѣтеляхъ. ї) Что всѣ показанное здѣсь ѡ женихѣ й невѣстѣ справедлúво, въ тóмъ ѵдостовѣряютъ своéю пóдписью какъ Óни сáми, такъ й по каждомъ порѵчúтели, съ тѣмъ, что éсли что ѡкáжется лóжнымъ, то подписáвшіеся повúнны за то ѵдѵ, по прáвиламъ церковнымъ й по закóнамъ грáжданскимъ.

Женúхъ Мирóнъ Ѳомúчъ Шишковúй

Невѣста Александра Иванова Попкевичъ.

Порѵчúтели по женúхѣ: Губернскій Секретарь Конрадъ Антоновичъ Шевалевскій
Коллежскій Секретарь Антонъ Северúновичъ Мальцевъ

по невѣстѣ: Губернскій Секретарь Василій Сергѣевичъ Зубчúнскій
Надворный Совѣтникъ Александръ Ивановичъ Гурѳмовъ

Производúли Óбыскъ: Бѣлостокскаго Никольскаго Собора
Настоятель, Протоіерей Павелъ Земскій
Діаконъ Александръ Кандúшевичъ.

Московской Синодальной типографии

Óбыскъ брáчный.

№ 50. 131.

1898 года двадцать пятаго Октября 25 дня. По ѵказѹ éгѡ імперáторскагѡ вéличества Бѣлостокскаго Свято-Никольскаго Собора

священно-й-церковнослѹжúтели производúли Óбыскъ ѡ желающихъ вступúть въ брáкъ, й ѡказáлось слéдѹющее: а) Женúхъ Крестьянинъ кревни Вѣлорѹсское-Волковыскаго ѹѣзда, Гродненской губерніи, Мижеборъ Михайловъ 24 лѣтъ Православнаго Вѣроисповѣданія, прихожанинъ Жешковской церкви

жúтельствѹетъ въ г. Бѣлостокѣ.

б) Невѣста крестьянка кревни Бѣласковизна гмины Павловскъ Ѵсольскаго ѹѣзда и губерніи, Францишка Вацлирова Сераковъ, Римско-Католическаго Вѣроисповѣданія, прихожанка

жúтельствовала донúнѣ Бѣлостокъ

г) Вóзрастъ къ сѹпрѹжеству úмѣютъ совершéнный, а úменно: женúхъ двадцать пять лѣтъ: а невѣста двадцать четыре года лѣтъ, й Óба находáтся въ здрáвомъ ѹмѣ. д) Родства между нúми дѹхóвнаго, úли плотскáго родства й свойства, возбранúющаго по ѹстановлéнію св. церкви брáкъ, никакóго нѣтъ. е) Женúхъ К-а-л-а-е-м-ъ
, а невѣста Ф-е-к-л-у-а.

ж) Къ бракосочетáнію приступáютъ Óни по своемѹ взаúмномѹ согласію й желáнію, а не по принѹжденію, й на то úмѣютъ разлúчіе и благословéніе своúхъ родúтелей.

з) троекрáтномъ ѡглашéніи, сдѣланномъ въ ѡзнáченной цéркви, 18, 22 и 25-го Октября сего 1898 года

препáтствій къ семѹ брáкѹ никакóго никѣмъ не ѡбъявлено. и) Для ѹдостовѣренія безпрепáтственности сегѡ брáка предстáвлúются пúсьменные докѹмéнты: женúха: паспортъ отъ 15 Іюня 1898 года за №152, ѹвольнúтельный бúлетъ за №73/1891 г. и предбрачное свúдѣтельство Прúтч Ивашкевичской церкви отъ 12 Сентября 1898 года за №72; невѣсты: метрúческая вúпись Администраторскаго прохóдства и крещéнія отъ 7/19 Ноября 1896 года и ѹдостовѣреніе Войта гмины Павловскъ отъ 2 Сентября 1898 года за №2480.

Обыскъ брачный. №37. 132.

1898 года Октября двадцать восьмого дня. По указу Его Императорскаго Величества Белостокскаго Свято-Никольскаго Собора

священно-и-церковнослужители производили обыскъ о желающихъ вступить въ бракъ, и оказалось слѣдующее: а) Жениха Ананьевскаго уѣзда Херсонской губерніи, Одесскаго градоначальства, Ананьевскаго уѣзда, Ананьевскаго городского общества, Ананьевскаго городского общественнаго управленія, Ананьевскаго городского общественнаго управленія, Ананьевскаго городского общественнаго управленія

лавію отъ 7 Октября 1898 года за №576 и удостовѣреніе Бѣлостокскаго Полицеймейстера отъ 19 Октября 1898 года за №2818.

д) Посемъ бракосочетáніе ѡзнáченныхъ лúцъ предположенò совершúть въ вышеѹпомянѹтой Бѣлостокской Свято-Николаевской Соборной

цéркви, сегѡ ѳктября 28 дня 1898 года

въ ѹзаконéнное врéмя, при посторóнникъ свидѣтеляхъ. ї) Что всѣ показанное здѣсь ѡ женúхъ и невѣстѣ справедлúво, въ тóмъ ѹдостовѣряю́тъ своéю пóдписью какъ онú сáми, такъ и по каждомъ порѹчúтели, съ тѣмъ, что éсли что ѡкáжется лóжнымъ, то подписáвшіеся повúнны за то вѣдь, по прáвиламъ церкóвнымъ и по закóнамъ грáжданскимъ.

Женúхъ Николай Семеновъ Губъ

Невѣста Анжелика Викентьева Бучинская, а за неимѣнúемъ своéй законнóй прúсутствовали свидѣтели мѣщане г. Бѣлостока Константинъ Васúльевъ Петрушковъ

Порѹчúтели по женúхъ: мѣщанинъ мѣстечка Сурковъ Сокольскаго ѹѣзда, Гроднéнской губерніи Болеславъ Осúповичъ Недзвецкій и мастеръ-офицеръ Вспомогательнаго штаба Гроднéнскаго ѹкрѣпленія Жанаринскій Карлъ Янковлевичъ и Бѣлостокскомъ и Сокольскомъ ѹѣздахъ Михаилъ Лукúнъ Сорелевичъ

——— по невѣстѣ: мѣщанинъ г. Бѣлостока Константинъ Васúльевъ Петрушковъ и крестьянúнъ м. Ломжа, Ломжúнскаго ѹѣзда, Гроднéнскій губерніи Борисъ Станúславъ Чешунь.

Производúлъ ѳбыскъ: Бѣлостокскаго Собора Настоятель Протоіерей Павелъ Земпúкій. Помощникъ Стефанъ Чурилúнъ.

ѲБЫСКЪ БРАЧНЫЙ. №52.– 133

1898 года октября придцатаго дня. По ѹказѹ ѐгѡ імпера́торскаго вели́чества Бѣлостокскаго Свято-Николаевскаго Собора.–

свящéнно-и-церковнослѹжúтели произвóдили ѳбыскъ ѡ желáющихъ вступúть въ брáкъ, и ѡказáлось слѣдѹющее: а) Женúхъ Мѣщанинъ города Бѣлостока Госкúнъ Павловъ Христинцъ, Православнаго вѣроисповѣданія.–

жúтельствѹетъ въ гор. Бѣлостокѣ.

б) Невѣста Крестьянка Гроднéнской губерніи, Волковúскаго ѹѣзда Сúнчанской волости, деревни Гримки, Стефанúда незаконнорождéнная Трофúмчикъ, Православнаго вѣроисповѣданія.–

жúтельствовала донúнѣ въ гор. Бѣлостокѣ.

г) Возрастъ къ сѹпрѹжествѹ úмѣютъ совершéнный, а úменно: женúхъ двадцати тúти лѣтъ: а невѣста двадцати семи лѣтъ, и ѳба находя́тся въ здрáкомъ ѹмѣ. д) Родства́ между нúми дѹхóвнаго, úли плотскáго родства́ и свойства́, возбранúющаго по ѹстановлéнію св. цéркви брáкъ, никакóго нѣтъ. е) Женúхъ н-е-р-в-и-м-ъ о-р-а-к-о-м-ъ, а невѣста н-е-р-в-и-м-ъ о-р-а-к-о-м-ъ

ё) Къ бракосочетáнію приступáютъ ѳнú по своемъ взаúмномъ согласíю и желáнію, а не по принѹжденію, и на то úмѣютъ совéсное сознáніе родственныхъ связей.–

ж) По троекрáтномъ ѡглашéніи, сдѣланномъ въ ѡзначенной цéркви, 4, 11, 17 ѳктября сего 1898 года

препúтствій къ семѹ брáкѹ никакóго никѣмъ не ѡбъявлено. и) Для ѹдостовѣренія безпрепúтственности сегѡ брáка представля́ются пúсьменные докумéнты: женúхи: паспортъ отъ 31 Августа 1898 года за №1685 и удостовѣреніе Бѣлостокской мѣщанской управы отъ 13 Октября 1898 года за №1135; Невѣсты паспортъ отъ 9 Января 1898 года за №8 и Свидѣтельство Настоятеля Сúнчанской церкви отъ 25 октября 1898 года за №137.

д) Посемъ бракосочетáніе ѡзнáченныхъ лúцъ предположено совершúть въ вышеѵпомянѵтой Бѣлостокской Свято-Никольской Соборной

церкви, сегѡ тридцатого Октября 1898го года

въ ѵзаконéнное врéмя, при посторóнних свидѣтеляхъ. ї) Что всѣ показанное здѣсь ѡ женихѣ й невѣстѣ справедлúво, въ тóмъ ѵдостовѣряютъ своéю пóдписью какъ óни сáми, такъ й по кáждомъ порѵчúтели, съ тѣмъ, что éсли что ѡкáжется лóжнымъ, то подписáвшіеся повúнны за то сѵдѣ, по прáвиламъ церкóвнымъ й по закóнамъ грáжданскимъ.

Женúхъ Іоакимъ Павловъ Христинецъ, а за него неграмотнаго, полúчкой просьбы, росписался О Вилварскій.

Невѣста отсутствовала

Порѵчúтели по женúхѣ: мѣщанинъ города Бѣлостока Владимúръ Павловъ Христинецъ и Александръ Павловъ Христинецъ

_____ по невѣстѣ: крестьянинъ деревни Савина гмины Стельмахова Мазовецкаго у. Ломжинской губ. Іоакимъ Войтеховъ Лопатынскій и мѣщанинъ г. Бѣлостока Павелъ Ивановúчъ Зузикъ, за неграмотныхъ свидѣтелей полúчкой просьбы росписался О Вилварскій

Производúли Óбыскъ: Бѣлостокскаго Никольскаго Собора Священникъ Михаúлъ Вѣлиховскій Псаломщикъ Стефанъ Щурковскій.

Óбыскъ брáчный.

№53.- 134

1898 года мéсяца Ноября перваго дня. По ѵкáзѹ éгѡ імперáторскагѡ вéличества Бѣлостокскаго Никольскаго Собора

священно-й-церковнослѹжúтели произвóдили Óбыскъ ѡ желáющихъ вступúть въ брáкъ, й ѡказáлось слéдѹющее: а) Женúхъ Увольненный въ запасъ арміи рядовой 88 пѣхотнаго Петровскаго полка 10 роты, изъ крестьянъ Ломженской губерніи, Бѣлостокскаго ѹезда, Зобúлковской волости, деревни Скорупы, Іоаннъ Михаúловъ Домúровскій, Православнаго вѣроисповѣданія

жúтельствѹетъ въ дер. Скорупахъ.-

б) Невѣста Мѣщанка города Бѣлыстока, Гродненской губерніи, Анастасія Александровна Петрошко, Православнаго вѣроисповѣданія.-

жúтельствовала донúнѣ въ гор. Бѣлостокѣ.-

г) Вóзрастъ къ сѹпрѹжествѹ úмѣютъ совершéнный, а úменно: женúхъ двадцати шести лѣтъ: а невѣста двадцати семи лѣтъ, й óба нахóдятся въ здрáвомъ ѹмѣ. д) Родствá междѹ нúми дѹхóвнаго, úли плотскáго родствá й свойства, возбранúющаго по ѹстановлéнію св. церкви брáкъ, никакóго нѣтъ. е) Женúхъ п-л-р-в-и-м-ъ б-р-а-к-о-м-ъ, а невѣста п-л-р-в-и-м-ъ д-р-а-к-о-м-ъ

ё) Къ бракосочетáнію приступúли óни по своемѹ взаúмному согласію й желáнію, а не по принѹжденію, й на то úмѣютъ словесное согласіе своихъ родúтелей.-

з) По троекрáтномъ ѡглашéніи, сдѣланномъ въ ѡзнáченной церкви, 18, 22 и 25 Октября сего 1898 года

препáтствій къ семѹ брáкѹ никакóго никѣмъ не ѡбнáружено. и) Для ѹдостовѣренія безпрепáтственности сегѡ брáка предъявлúютъ пúсьменные докѹмéнты: женúхъ: паспортъ отъ 2 Ноября 1897 года за № 347, увольнúтельный бúлетъ за № 39 ѹдостовѣренія отъ 13 октября 1898 года за № 156 и ѹдостовѣренія Домúлковскаго волостнáго прáвленія отъ 20 Октября 1898 года за № 1088, невѣсты: паспортъ отъ 17 Іюня 1898 года за № 453, метрúческое свúдѣтельство ѡ рождéніи и крещéніи отъ 2 Января 1896 года за №

удостовѣреніе Священника Нововольской Церкви отъ 13го Октября 1898 года за №. 157м и свидѣтельство Бѣльской мѣщанской управы отъ 23го Октября 1898 года за №. 1630м.

д) Посему бракосочетаніе ѡзначенныхъ лицъ предположено совершить въ вышеупомянутой Бѣлостокской Свято-Николаевской Соборной

церкви, сегѡ первого Ноября 1898го года

въ ѹзаконенное время, при постороннихъ свидѣтеляхъ. і) Что все показанное здѣсь ѡ женихѣ и невѣстѣ справедливо, въ томъ ѹдостовѣряютъ своею подписью какъ они сами, такъ и по каждомъ поручители, съ тѣмъ, что если что ѡкажется ложнымъ, то подписавшіеся повинны за то суду, по правиламъ церковнымъ и по законамъ гражданскимъ.

Женихъ Іоаннъ Михайловичъ Домбровскій, а за неграмотнаго, по его просьбѣ, росписался крестьянинъ Иванъ Михайловъ Шнипъ

Невѣста Анастасія Александровна Петрашко

Поручители по женихѣ: Мѣщанинъ города Нарвы Бѣльскаго уѣзда Евдокимъ Матвѣевъ Качинскій, а за неграмотнаго равно и за себя росписался крестьянинъ Сокольскаго уѣзда, Острогорской волости, деревни Бѣлоусы Константиновъ Калинскій

_____ по невѣстѣ: Крестьянинъ Бѣлостокскаго уѣзда, Обрубниковской волости, деревни Ясеновки Францъ Іосифовъ Романчукъ, а за неграмотнаго, равно и за себя росписался крестьянинъ Гродненской губ., Волковыскаго уѣзда, Саморовичской волости, деревни Сухиничи Иванъ Михайловъ Шнипъ

Производили Обыскъ: Бѣлостокскаго Собора священникъ Михаилъ Пѣшковскій
Діаконъ Александръ Калишевичъ.

Обыскъ брачный. №54.

135

1898 года ноября восьмого дня. По ѹказу его імператорскагѡ величества Бѣлостокскаго Николаевскаго Собора

священно-и-церковнослужители производили Обыскъ ѡ желающихъ вступить въ бракъ и ѡказалось слѣдующее: а) Женихъ крестьянинъ мѣстечка Здитова, Слонимскаго уѣзда, Гродненской губерніи, Иванъ Максимовъ Сычевскій, Православнаго вѣроисповѣданія.

жительствуетъ въ гор. Бѣлостокѣ.

в) Невѣста Крестьянка Гродненской губерніи, Бѣлостокскаго уѣзда, Юхновецкой волости, деревни Игнатки, Іозефа Александровна Добровольская, римско-католическаго вѣроисповѣданія.

жительствовала донынѣ въ гор. Бѣлостокѣ.

г) Возрастъ къ супружеству имѣютъ совершенный, а именно: женихъ тридцати трехъ лѣтъ: а невѣста двадцати одного лѣтъ, и оба находятся въ здравомъ ѹмѣ. д) Родства между ними духовнагѡ, или плотскагѡ родства и свойства, возбраняющагѡ по ѹстановленію св. церкви бракъ, никакогѡ нѣтъ. е) Женихъ п-е-р-в-ы-м-ъ б-ра-к-о-м-ъ, а невѣста п-е-р-в-ы-м-ъ б-р-а-к-о-м-ъ

ѕ) Въ бракосочетанію приступаютъ они по своему взаимному согласію и желанію, а не по принужденію, и на то имѣютъ словесное согласіе своихъ родственниковъ.

з) По троекратному ѡглашенію, сдѣланному въ ѡзначенной церкви, 17, 18 и 22го Октября сего 1898 года

препятствія къ сему браку никакогѡ никѣмъ не ѡбявлено. и) Для ѹдостовѣренія безпрепятственности сегѡ брака представляются письменные документы: жениха: паспортная книжка отъ 2го Іюня 1898 года за №435м, свидѣтельство о явкѣ къ исполненію воинской повинности отъ 29го Декабря 1887 года за №5645м и удостовѣреніе Пристава гор. Бѣлостока отъ 31го Октября 1898 года за №16580м; невѣсты: паспортъ отъ 24го Февраля 1898 года за №30м и удостовѣреніе Пристава гор. Бѣлостока отъ 3го Ноября 1898 года за №16714м.

Д) Посемъ бракосочетáніе óзначенныхъ лúцъ предположено совершúть въ вышеупомянóтой Бюлетокской Свято-Николаевской Соборной

цéркви, сегó восьмаго Ноября 1898 года

въ óузаконенное врéмя, при посторóнних свидѣтелях. З) Что всѣ показанное здѣсь óженихъ и невѣстѣ справедлúво, въ тóмъ óудостовѣряютъ своéю пóдписью какъ óни сáми, такъ и по каждомъ порýчители, съ тѣмъ, что éсли что óкажется лóжнымъ, то подписáвшіеся повúнны за то сýдъ, по прáвиламъ церковнымъ и по закóнамъ гражданскимъ.

Женúхъ Иванъ Макéмовъ Свечевскій

Невѣста Іозефа Добровольская

Порýчúтели по женúхъ: крестьянин д. Михновичи Косовской волости Слонимскаго уѣзда Александръ Константиновъ Мулятскій и мещанин города Бѣлостока Александръ Федоровъ Гельманъ

по невѣстѣ: мещ. м. Янова Бóрисовскаго уѣзда Александръ Викентьевъ Лашинскій, замѣнившій неграмотнаго равно и сего роспúсью кр. м. Янова Слонимскаго уѣзда Григорій Максимовъ Сычевскій

Производúлъ óбыскъ: Бѣлостокскаго Собора Священникъ Михаилъ Яковлевскій Дúаконъ Александръ Калишевичъ

ÓБЫСКЪ БРÁЧНЫЙ. №55. 136

1898 года Ноября восьмаго дня. По óказу Его Імпера́торскаго Вели́чества Бѣлостокскаго Николаевскаго Собора

священно-и-церковнослýжители производúли óбыскъ о желáющихъ вступúть въ брáкъ и óказалось слѣдýющее: а) Женúхъ Помощникъ Управляющаго Богушской Таможенной заставы прапорщикъ запаса Артиллеріи Петръ Петровичъ Повúтухъ Лютеранскаго вѣроисповѣданія.

жúтельствуетъ въ дер. Богуши Щучинскаго уѣзда Гроднинской губерніи.

б) Невѣста Мѣщанка города Вúзы, Ковенской губерніи, Стефанúда Кондратьевна Сумарокова, Православнаго вѣроисповѣданія.

жúтельствовала донúнѣ въ гор. Бѣлостокѣ.

г) Возрастъ къ сýпружествý úмѣютъ совершéнный, а úменно: женúхъ двадцати пяти лѣтъ: а невѣста тридцати лѣтъ, и óба находятся въ здрáвомъ úумѣ. д) Родства между нúми дýховнаго, úли плотскáго родства и свойства, возбранúющаго по úустановленію св. цéркви брáкъ, никакóго нѣтъ. е) Женúхъ п-е-р-в-ы-м-ъ б-р-а-к-о-м-ъ, а невѣста п-е-р-в-ы-м-ъ б-р-а-к-о-м-ъ

ё) Къ бракосочетáнію приступúли óни по своемý взаúмному согласію и желáнію, а не по принýжденію, и на то úмѣютъ словесное согласіе своих родителей. —

з) Трóекрáтномъ óглашéніи, сдѣланномъ въ óзначенной цéркви, 11, 17, 18 Октября сего 1898 года

препáтствія къ семý брáку никакóго никѣмъ не óбъявлено. и) Для óудостовѣренія безпрепáтственности сегó брáка предъявлúлись пúсьменные докýменты: мещанка записочной книжки отъ 22 Ноября 1895 года за №3092 удостовѣреніе Богушской Таможенной заставы отъ 7 Ноября 1898 года за №1752 и свúдѣтельство Пастора Бѣлостокской Кирхи отъ 8 Ноября 1898 года за №1 невѣсты: паспортная книжка отъ 11 Марта 1896 года за №251 и свúдѣтельство Священника Вохановскаго Ма-

Литографія Московской Синодальной Типографіи

рійскаго женскаго Монастыря отъ 31 Августа 1898 года
за № 19

д) Посемъ бракосочетáніе ѹзначенныхъ лúцъ предположено совершúть въ вышеѹпомянѹтой Бѣлостокской Свято-Николаевской Соборной

церкви, сегѡ восьмаго Ноября 1898 года

въ ѹзаконéнное врéмя, при посторóнних свидѣтелях. ї) Что всѣ показанное здѣсь ѡ женихѣ й невѣстѣ справедлúво, въ тóмъ ѹдостовѣряютъ своéю пóдписью какъ Онú сáми, такъ й по каждомъ порѹчúтели, съ тѣмъ, что éсли что ѡкажется лóжнымъ, то подписáвшіеся повúнны за то сѹдѣ, по прáвиламъ церкóвнымъ й по закóнамъ грáжданскимъ.

Женúхъ Петръ Петровичъ Повитцъ, холостъ

Невѣста Сторожъ Богдановъ Сумарокова

Порѹчúтели по женúхѣ: Коллежскій Ассесоръ Васúлій Павловичъ Будищевъ
Учитель Бѣлостокскаго Жер-приходской школы Евгéній Петровичъ Котовичъ

_____ по невѣстѣ: Секретарь Бѣлостокскаго Городскаго Управы Губернскій Секретарь Васúлій Михайловичъ Зудúловичъ
Крестьянинъ Михаúлъ Архúповъ Кутриковъ

Производúли Óбыскъ: Бѣлостокскаго Собора Священникъ Михаúлъ Пáшковскій
Дьáконъ Александръ Кайгородовичъ

Литографія Московской Синодальной Типографіи

Óбыскъ брáчный. №56. 137

1898 гóда Ноября шестнáдцатаго дня. По ѹказáнію ѥгѡ імперáторскаго величества Бѣлостокскаго Свято-Николаевскаго Соборнаго церкви

священно-й-церковнослѹжúтели производúли Óбыскъ ѡ желáющихъ вступúть въ брáкъ й ѡказáлось слѣдѹющее: а) Женúхъ Крестьянинъ Гродненской губерніи Волковысскаго ѹѣзда, Мисуринской волости деревни Вóлковыскъ, Волынъ Мойсеевъ Аврей Православнаго вѣроисповѣданія, прихóжанинъ Ивашковской церкви.

жúтельствѹетъ въ гор. Бѣлостокѣ.—

б) Невѣста Крестьянка Варшавской губерніи, Влоцлавскаго ѹѣзда, Гробницкой волости, деревни Тлуста, Мариáнна Ивáновна Ясiанскъ Римско-Католическаго вѣроисповѣданія, прихóжанка Жерновскаго костела.

жúтельствовала донúнѣ въ гор. Бѣлостокѣ.—

г) Возрастъ къ сѹпрýжествѣ úмѣютъ совершéнный, а úменно: женúхъ двадцати девяти лѣтъ: а невѣста двадцати семи лѣтъ, й Óба находáтся въ здрáвомъ ѹмѣ. д) Родства между нúми дѹхóвнаго, úли плотскáго родства й свойства, возбранúющаго по ѹстановлéнію св. церкви брáкъ, никакóго нѣтъ. е) Женúхъ первымъ бракомъ

, а невѣста вдова послѣ перваго брака

ѕ) Къ бракосочетáнію приступáютъ Онú по своемъ взаúмномъ согласíю й желáнію, а не по принѹжденію, й на то úмѣютъ словесное согласie своихъ родителей—вдовы.

з) троекрáтномъ ѡглашéніи, сдѣланномъ въ ѡзначенной церкви, 1, 4, и 11 Октября сего 1898 года

препúтствíй къ семѹ брáку никакóго никѣмъ не ѡбъявлено. и) Для ѹдостовѣренія безпрепúтственности сегѡ брáка представлúются пúсьменные докумéнты: Женихъ: а) паспортъ Мисуринскаго Волостнаго Правленія отъ 6 Января 1898 г. № 384. б) Увольнительной билетъ отъ 16 Февраля 1893 г. № 226. в) Профессорское свидѣтельство Ивашковской церкви отъ 8 Января 1898 г. № 85. Невѣста: а) паспортъ Войта волости Гродненскаго ѹѣзда отъ 5 Декабря 1897 г. № 495. б) Свидѣтельство Полицейскаго Управленія отъ 5 Января 1898 г. № 7076. в) Свидѣтельство Военнаго Губернатора города Ломжи отъ 4/16 Января 1898 г. г) Свидѣтельство о смерти

Московской Synодальной Типографіи

первого мужа отъ 4/16 Октября 1893. выданное на основаніи метрики о метрики о смерти Астраханскаго каменщика отъ 5/17 Декабря 1893. №16.

д) Посемъ бракосочетаніе ознаменныхъ лицъ предположено совершить въ вышеупомянутой Благочинной Свято-Николаевскаго Собора

церкви, сего Января 18 дня

въ узаконенное время, при посторонних свидѣтеляхъ. і) Что все показанное здѣсь о женихѣ и невѣстѣ справедливо, въ томъ удостоверяютъ своею подписью какъ они сами, такъ и по каждомъ порученіи, съ тѣмъ, что если что окажется ложнымъ, то подписавшіеся повинны за то суду, по правиламъ церковнымъ и по законамъ гражданскимъ.

Женихъ Романъ Леонтьевъ Гурей, холостой

Невѣста Маріанна Томасова Кіонжикъ, а заневрашную, по ея просьбѣ росписался крестьянинъ Сокольскаго уѣзда Новоольской волости, деревни Рацева Осипъ Ивановъ Иванъ

Поручители по женихѣ: Унтеръ-офицеръ 7ой конной батареи Симонъ Макентьевъ Горлевъ и крестьянинъ Волковыскаго уѣзда, Свислочской волости, деревни Ромки Михаилъ Александровъ Колосовскій

по невѣстѣ: Мѣщанинъ заграничнаго города Кибишина Гольдшмидтъ уѣзда Пинской губерніи Самуилъ Соломоновъ Фишовъ крестьянинъ Сокольскаго уѣзда, Новоольской волости деревни Рацева Осипъ Ивановъ Иванъ

Производилъ Обыскъ: Благочинный Собора Священникъ Михаилъ Ктышовскій
Діаконъ Александръ Кандидовичъ.

Московской Synодальной Типографіи

Обыскъ брачный. №57 138

1893 года Января десятаго 18 дня. По указу Его Императорскаго Величества Благочинный Свято-Николаевскаго Собора

священно-и-церковнослужители производили обыскъ о желающихъ вступить въ бракъ и оказалось слѣдующее: а) Женихъ Уволенной въ запасъ арміи унтеръ-офицеръ Управленія Благочиннаго Отдѣленія Военнаго Начальника въ городѣ Кобринѣ Кобринской волости Кобринскаго уѣзда Гродненской губерніи деревни Мухчицы Макарій Антоновъ Шило-Шиловскій Православнаго Вѣроисповѣданія; прихожанинъ Кобринской церкви.

жительствуетъ въ гор. Кобринѣ.

б) Невѣста Крестьянка деревни Черемхи, Городковской волости Благочиннаго округа Пружанскаго уѣзда Гродненской губерніи Ольга Михайлова Кунцевичъ, Православнаго Вѣроисповѣданія; прихожанка Кобринской церкви

жительствовала донынѣ въ деревнѣ Черемхи

г) Возрастъ къ супружеству имѣютъ совершенный, а именно: женихъ тридцать лѣтъ: а невѣста двадцать одного лѣтъ, и Оба находятся въ здравомъ умѣ. д) Родства между ними духовнаго, или плотскаго родства и свойства, возбраняющаго по установленію св. церкви бракъ, никакого нѣтъ. е) Женихъ п-р-в-м-ъ б-р-а-к-а-м-ъ.
, а невѣста п-р-в-м-ъ обвѣнчанъ

ё) Къ бракосочетанію приступаютъ Они по своемъ взаимномъ согласію и желанію, а не по принужденію, и на то имѣютъ словесное согласіе своихъ родителей.

троекратномъ оглашеніи, сдѣланномъ въ означенной церкви, 18, 22 и 25 Октября сего 1893 года

препятствія къ семъ бракѣ никакого никѣмъ не объявлено. и) Для удостовѣренія безпрепятственности сего брака представляются письменные документы: женихъ: а) паспортная книжка Кобринскаго Волостнаго Правленія отъ 26 Марта 1895 года №9. б) Метрическая выписъ о рожденіи и крещеніи изъ Кобринской церкви отъ 8 Іюня 1895 года №79. в) Удостовѣреніе Жандармскаго Отдѣленія Барановичъ Благочиннаго Жандармскаго Пинскаго

Управления железных дорог от 6 Ноября 1893г. №1361. и Окружного Комендантства от Высочайше утвержденного 27 Января 1877г. Наказа №1. отъ 5 Февраля 1877г. Предписанием 27 по порядку 1888 года Июня: а) приобщение свидетельства о крещении Православной церкви отъ 8 Ноября 1893г. №423 и удостоверение Коротковской Волостного Правления отъ 20 Января 1894г. №1257.

д) Посемъ бракосочетание означенныхъ лицъ предположено совершить въ вышеупомянутой Виленской Свято-Николаевской Соборной церкви, сего января 18 числа 1894 года

въ удаленное время, при постороннихъ свидетеляхъ. е) Что все показанное здесь о женихъ и невесте справедливо, въ томъ удостоверяютъ своею подписью какъ они сами, такъ и по каждомъ порученители, съ темъ, что если что окажется ложнымъ, то подписавшіеся повинны за то судъ, по правиламъ церковнымъ и по законамъ гражданскимъ.

Женихъ Михаилъ Антоновичъ Майковскій

Невеста Ольга Игнатьевна Кутникова

Поручители по женихе: Мещане города Минска Иванъ Ивановичъ Шмерковецъ и Запасный Унтеръ-Офицеръ Телеградскаго 5-го Восточно-Сибирскаго полка Михаилъ Георгіевскій Шаровъ.

по невесте: Крестьянинъ Минской губерніи, Новогрудскаго уезда, Лошанской волости, деревни Деликтъ Левъ Осиповичъ Вертинскій и дворянинъ Иванъ Михайловичъ Сафонтиковъ.

Производили Обыскъ: Виленскаго Собора Священникъ Михаилъ Почтовскій
Діаконъ Александръ Кашкевичъ

Обыскъ брачный. №1-й 139

1894 года Января десятаго (10) дня. По указу Его Императорскаго Величества въ Виленскомъ Свято-Николаевскомъ Соборномъ церкви

священно-и-церковнослужители производили Обыскъ о желающихъ вступить въ бракъ и оказалось следующее: а) Женихъ Крестьянинъ деревни Лошанки Волмудской волости, Виленскаго уезда, города Минска Православнаго вероисповедания

жительствуетъ въ г. Вильне.

б) Невеста Мещанка города Вильны Профессіонатской супруги Ольги Францовой Семенова Мурская, Православнаго вероисповедания

жительствовала донынѣ въ посаде Сенгарословахъ.

в) возрастъ къ супружеству имѣютъ совершенный, а именно: женихъ: двадцати девяти летъ: а невеста двадцати одного летъ, и Оба находятся въ здравомъ уме. д) Родства между ними духовнаго, или плотскаго родства и свойства, возбраняющаго по установленію св. церкви бракъ, никакого нетъ. е) Женихъ вдовецъ, былъ первый бракъ

, а невеста девица

ж) Къ бракосочетанію приступаютъ они по своемъ взаимномъ согласію и желанію, а не по принужденію, и на то имѣютъ согласіе своихъ родственниковъ

троекратномъ оглашеніи, сделанномъ въ означенной церкви, 1-го 8-го и 15-го Января сего 1894 года

препятствія къ семъ браку никакого никемъ не объявлено. и) Для удостовѣренія безпрепятственности сего брака представляются письменные документы: Женихъ: а) Расписка №6332 изъ конторы Виленскаго м.ф. отъ 30 Декабря 1893г. б) Свидетельство о явке къ исполненію воинской повинности въ Виленскомъ Губернскомъ Присутствіи отъ 12 Марта 1891г. №3215. в) Свидетельство о бракосочетаніи изъ Деревенковской церкви отъ 1-го Іюня 1891г. №423. и г) Свидетельство о смерти первой жены изъ Виленскаго Собора отъ 15-го Февраля 1893г. №212

невесты: а) паспорт изъ Вышневолоцкой Духовной Консисторіи отъ 17 Августа 1897 г. № 786, б) метрическое свидѣтельство о рожденіи и крещеніи Вышневолоцкаго Собора отъ 5 Февраля 1899 г. № 26 и в) удостовѣреніе Свято-Архангельскаго о томъ что оно съ 1 Января 1899 г. № 3.

д) Посемъ бракосочетаніе означенныхъ лицъ предположено совершить въ вышеупомянутой Вышневолоцкой Свято-Николаевской Соборной

церкви, сего Двѣнадцатаго Января

въ узаконенное время, при посторонникъ свидѣтеляхъ. ї) Что все показанное здѣсь о женихъ и невѣстѣ справедливо, въ томъ удостоверяютъ своею подписью какъ они сами, такъ и по каждомъ порученіи, съ тѣмъ, что если что окажется ложнымъ, то подписавшіеся повинны за то судъ, по правиламъ церковнымъ и по законамъ гражданскимъ.

Женихъ Петръ Ивановъ Камневскій

Невѣста Дворянина Василія Тургенева, а за малолѣтствомъ ея по личной просьбѣ крестьянина Крестьянскій деревни Лудинки Вадмудовской волости Павелъ Степановъ Камневскій

Поручители по женихѣ: Крестьянинъ деревни Башмакари Бѣлиферской волости Василій Мартиновъ Макаль а за малолѣтствомъ его равнаго и близкаго крестьянина Крестьянскій Ольгинской деревни Вадмудовской волости Осипъ Назаровъ руки приложили

Остаповичъ

по невѣстѣ: Крестьянинъ деревни Кругники Бѣлостоцкой волости, Бѣлостоцкаго уѣзда Осипъ Матвѣевъ Прасмицкій и крестьянинъ деревни Лудинки Вадмудской волости Павелъ Степановъ Камневскій

Производилъ Обыскъ: Бѣлостоцкаго Собора

Священникъ Михаилъ Яковлевъ

Псаломщикъ Стефанъ Щербинскій.

Обыскъ брачный № 2. 140

1899 года Января Десятаго дня. По указу Его Императорскаго Величества Бѣлостоцкаго Свято-Николаевскаго Собора

священно-и-церковнослужители производили Обыскъ о желающихъ вступить въ бракъ и оказалось слѣдующее: а) Женихъ крестьянинъ Тверской губерніи Зубцовскаго уѣзда Вадмудской волости деревни Бурнакова изъ Запасныхъ рядовыхъ 10-го Сибирскаго полка Георгій Никитинъ Димитріевъ Православнаго Вѣроисповѣданія.

жительствуетъ № 1. Бѣлостокъ.

б) Невѣста крестьянка деревни Башмакари Бѣлиферской волости Бѣлостоцкаго уѣзда Феофила Михаилова Макаль Православнаго Вѣроисповѣданія; прихожанка Бѣлостоцкаго Собора.

жительствовала донынѣ въ деревнѣ Башмакари.

г) Возрастъ къ супружеству имѣютъ совершенный, а именно: женихъ двадцати пяти лѣтъ: а невѣста двадцати пяти лѣтъ, и оба находятся въ здравомъ умѣ. д) Родства между ними двухъ-кратнаго, или плотскаго родства и свойства, возбраняющаго по установленію св. церкви бракъ, никакого нѣтъ. е) Женихъ первымъ бракомъ, а невѣста первымъ бракомъ

ж) Къ бракосочетанію приступаютъ они по своему взаимному согласію и желанію, а не по принужденію, и на то имѣютъ самыхъ своихъ родителей и опекуновъ.

з) По троекратному оглашенію, сдѣланному въ означенной церкви, 1-го, 6-го и 11-го Января сего 1899 года

препятствія къ семъ бракѣ никакого нигдѣ не объявлено. и) Для удостовѣренія безпрепятственности сего брака представляются письменные документы: Женихъ: а) паспортъ Вадмудскаго Волостного Правленія отъ 24 Декабря 1898 г. № 311 б) Свидѣтельство о рожденіи отъ 12 Августа 1897 г. № 4118. в) удостовѣреніе Командира Острогожскаго полка отъ 29 Октября 1898 г. № 873. Невѣсты: удостовѣреніе Бѣлиферской Волостного Старшины отъ 8 Января 1899 г. № 18.

Люблинской Синодальной типографии

Обыскъ брачный. А3.— 141

1899 года Января 11 дня. По указу Его Императорскаго Величества Благочинническою Свято-Николаевскою Лаврской церкви

священно-и-церковнослужители производили Обыскъ о желающихъ вступить въ бракъ, и оказалось слѣдующее: а) Женихъ Мещанинъ города Люблина, Петербургской губерніи, ~~Люблинскаго уѣзда~~ Георгій Васильевъ, Православнаго Вѣроисповѣданія

жительствуетъ въ г. Благочинническ

б) Невѣста Мѣщанка города Ланина, Анастасія Адріанова Григорьева, Православнаго Вѣроисповѣданія.

жительствовала донынѣ въ г. Ланинѣ.

в) Возрастъ къ супружеству имѣютъ совершенный, а именно: женихъ двадцать одинъ лѣтъ: а невѣста восемнадцать лѣтъ, и Оба находятся въ здравомъ умѣ. д) Родства между ними духовнаго, или плотскаго родства и свойства, возбраняющаго по установленію св. церкви бракъ, никакого нѣтъ. е) Женихъ н – о – м – о – с – т – ъ

, а невѣста б – ѣ – в – и – у – ю

ж) Къ бракосочетанію приступаютъ Они по своемъ взаимномъ согласію и желанію, а не по принужденію, и на то имѣютъ согласіе своихъ родственниковъ

з) По троекратномъ оглашеніи, сдѣланномъ въ означенной церкви, 6-го, 10-го и 17-го Января сего 1899 года

препятствій къ семъ бракѣ никакого никѣмъ не объявлено. и) Для удостовѣренія безпрепятственности сего брака представляются письменные документы: Женихъ: Паспортъ выданный Люблинскимъ Городничимъ Отставнаго Унтеръ-Офицера 28-го Января 1898 года №4517. и Свидѣтельство о явкѣ для исполненія воинской повинности 3-го разряда Ланинскаго Присутственнаго отъ 15 Января 1893 г. №22. Удостоверяющее Благочинническою станціи „Благочестіе" С. П. Б. №. отъ 29 Декабря 1898 г. №6832. Невѣста: Выпись изъ метрической книги Ланинскаго Собора Св. Троицкой церкви о крещеніи и рожденіи отъ 2 Января 1899 г. №1. и Удостовѣреніе

д) Посемъ бракосочетаніе означенныхъ лицъ предположено совершить въ вышеупомянутой Благочинническою Свято-Николаевскою Лаврской церкви

церкви, сего Января 1899 года

въ узаконенное время, при постороннихъ свидѣтеляхъ. і) Что все показанное здѣсь о женихѣ и невѣстѣ справедливо, въ томъ удостовѣряютъ своею подписью какъ Они сами, такъ и по каждомъ порученіи, съ тѣмъ, что если что окажется ложнымъ, то подписавшіеся повинны за то судъ, по правиламъ церковнымъ и по законамъ гражданскимъ.

Женихъ Ѳедоръ Никитинъ Сытинъ

Невѣста крестьянка д. Бонштарии Феофила Матвѣева Мацаль, а за нее неграмотную расписался Станиславъ Гайдучикъ

Поручители по женихѣ: крестьянинъ д. Бонштарии Іосифъ Михайловъ Мацаль, за него неграмотнаго, а равно и себя расписался рядовой 11 Харьковскаго драгунскаго полка Александръ Михайловъ Милобѣдзкій

_____ по невѣстѣ: кр. д. Старосельцы Іоаннъ Авдѣевъ Кулеша, а за него неграмотнаго, а равно и себя расписался кр. д. Крушева Хорощанской волости Станиславъ Станиславовъ Гайдучикъ

Производилъ Обыскъ: священникъ Михаилъ Пѣшковскій

Благочинническій Отецъ Щербицкій.

Магистрата г. Ламти отъ 2 января 1899 г. № 25.

д) Посему бракосочетанїе ѡзначенныхъ лицъ предположено совершить въ вышеупомянутой Бѣластакской Свята-Николаевской Саборной

церкви, сегѡ 18 января 1899 года

въ ѹзаконенное время, при постороннихъ свидѣтеляхъ. і) Что все показанное здѣсь ѡ женихѣ и невѣстѣ справедливо, въ томъ ѹдостовѣряютъ своею подписью какъ они сами, такъ и по каждомъ поручители, съ тѣмъ, что если что ѡкажется ложнымъ, то подписавшїеся повинны за то суду, по правиламъ церковнымъ и по законамъ гражданскимъ.

Женихъ Георгій Васильевъ (Васильевъ)

Невѣста Анастасія Адріановна Григорьева

Поручители по женихѣ: Почетный Гражданинъ Михаилъ Ивановъ Чапоръ и Дворянинъ Владиміръ Игнатьевичъ Павловъ.

——— по невѣстѣ: Мѣщанинъ города Бѣлостока Александръ Степановъ Алешей и Мѣщанинъ города Бѣлостока Владиміръ Петровичъ Стаховецкій.

Производили обыскъ: Бѣластакскаго Сабора
Священникъ Михаилъ Пѣшковскій
Діаконъ Александръ Калишевичъ
Псаломщикъ Степанъ Щербицкій

Обыскъ брачный. № 4 — 142

1899 года января семнадцатаго (17) дня. По ѹказу его імператорскагѡ величества Бѣластакской Свята-Николаевской Саборной церкви

священно-и-церковнослужители производили обыскъ ѡ желающихъ вступить въ бракъ, и ѡказалось слѣдующее: а) Женихъ крестьянинъ Гродненской губерніи Сланимскаго уѣзда, Деречинской волости, деревни Алексичи Иванъ Антоновъ Кулакъ, Православнаго вѣроисповѣданія; прихожанинъ Деречинской церкви.

жительствуетъ въ г. Бѣластокѣ.

в) Невѣста Крестьянка посада Александрова Лодзинскаго уѣзда Петраковской губерніи Алимпія Гатлидова Хеннеръ, Римско-Католическаго вѣроисповѣданія.

жительствовала донынѣ въ г. Бѣластокѣ.

г) Возрастъ къ супружеству имѣютъ совершенный, а именно: женихъ двадцати восьми лѣтъ: а невѣста двадцати одного лѣтъ, и оба находятся въ здравомъ ѹмѣ. д) Родства между ними духовнагѡ, или плотскагѡ родства и свойства, возбраняющагѡ по ѹстановленїю св. церкви бракъ, никакогѡ нѣтъ. е) Женихъ л-а-л-а-с-т-е, а невѣста д-ѣ-в-и-ц-а.

ѕ) Къ бракосочетанїю приступаютъ они по своему взаимному согласїю и желанїю, а не по принужденїю, и на то имѣютъ словесное согласіе своихъ родныхъ.

з) По троекратному ѡглашенїю, сдѣланному въ ѡзначенной церкви, 1-го 6-го и 10-го января сего 1899 г.

препятствїя къ сему браку никакогѡ никѣмъ не ѡбявлено. и) Для ѹдостовѣренїя безпрепятственности сегѡ брака представляются письменные документы: Жениха: а) паспортъ Бѣластакскаго Старшины отъ 14 Ноября 1898 г. № с) Предбрачное свидѣтельство Деречинскаго Священника отъ 6 января 1899 г. № 1.

Невѣста: а) паспортъ Петраковскаго Губернатора отъ 12 Февраля 1894 г. № 554. б) Метрическая выпись о рожденіи и крещеніи Бѣластакскаго Декана отъ 10 Ноября 1898 г. № 1057. и с) Удостовѣреніе пристава

г. Бѣлостока отъ 13 Января 1899 г. № 471.

ОБЫСКЪ БРАЧНЫЙ. №5—143

1899 года Января февраль четвертаго (24) дня. По указу Его Императорскаго Величества Бѣлостокскаго Свято-Николаевскаго Соборной церкви

священно-и-церковнослужители производили обыскъ о желающихъ вступить въ бракъ, и оказалось слѣдующее: а) Женихъ Крестьянинъ деревни Острованки Бѣлостокской волости Бѣлостокскаго уѣзда Корнилій Степановъ Андрей чужд Православнаго вѣроисповѣданія

жительствуетъ въ г. Бѣлостокѣ.

б) Невѣста Крестьянка деревни Кривевичи Кальскаго Бѣлостокскаго уѣзда, Православнаго вѣроисповѣданія Елизавета Яковлева Жилунова - дѣвица Православнаго вѣроисповѣданія, прихожанка Кривевичскаго церкви.

жительствовала донынѣ въ г. Бѣлостокѣ

в) Возрастъ ихъ сопряженъ имѣютъ совершенный, а именно: женихъ двадцати семи лѣтъ: а невѣста двадцати четырехъ лѣтъ, и Оба находятся въ здравомъ умѣ. д) Родства между ними духовнаго, или плотскаго родства и свойства, возбранняющаго по установленію св. церкви бракъ, никакого нѣтъ. е) Женихъ Н — а — и — а — е — м — ъ

, а невѣста Ф — и — к — л — а — а.

ж) Къ бракосочетанію приступаютъ Они по своемъ взаимномъ согласію и желанію, а не по принужденію, и на то имѣютъ словесное согласіе самихъ родныхъ. —

з) По троекратномъ оглашеніи, сдѣланномъ въ означенной церкви, 3, 6 и 10 Января 1899 года. —

препятствія къ семъ бракѣ никакого никѣмъ не объявлено. и) Для удостовѣренія безпрепятственности сего брака представляются письменные документы: Женихъ: а) паспортъ Бѣлостокскаго Полицейскаго Управленія отъ 23 Января 1899 г. № 38 и свидѣтельство Бѣлостокскаго Православнаго Духовнаго Консисторіи, выданное Бѣлостокскаго Кушнеревича отъ 24 Января 1899 г. № 239, и удостовѣреніе свидѣтельства Бѣлостокскаго Крестьянскаго Начальника отъ 11 Января 1899 г. № 7. Невѣста: а) паспортъ Ломжинскаго Губернскаго Управленія отъ 28 Іюня 1898 г. № 198. Крестьянское свидѣтельство

Въ Бѣлостокскій Соборъ

Священникъ Михаилъ Вѣсельскій

Дьяконъ Александръ Каминскій

Псаломщикъ Димитрій Щурковскій

Порѣчители по женихѣ: Крестьянинъ Бѣльскаго уѣзда, Ольштынской волости, деревни Журовличи Игнатій Осодимовичъ Бортасюкъ, а за его неграмотностью по его же и за себя, роспись Мѣщанина Калишскій губ., города Турека Августъ Августовичъ Мекельсъ.

по невѣстѣ: Крестьянинъ Уральской губ. и уѣзда, Кругловской волости, дер. Ивановцевъ Кузьма Антоновъ Барановскій, а за его неграмотностью и за себя роспись Крестьянина Тверской губ., Старицкаго уѣзда, Кисемевской волости, дер. Лыкина Андрей Матвѣевъ Матвѣевъ

Производили Обыскъ: Бѣлостокскаго Собора

Священникъ Михаилъ Вѣсельскій

Дьяконъ Александръ Каминскій

Псаломщикъ Димитрій Щурковскій

Причта Гриневичской церкви отъ 12 января 1899 г. № 7 и удостовѣреніе Пасынковскаго Волостн. Правленія отъ 19 января 1899 г. № 86

д) Посему бракосочетаніе ѡзначенныхъ лицъ предположено совершить въ вышеупомянутой Бѣластакской Свята-Николаевской Саборной

церкви, сегѡ 24 января, 1899 года

въ ѹзаконенное время, при постороннихъ свидѣтеляхъ. і) Что все показанное здѣсь ѡ женихѣ и невѣстѣ справедливо, въ томъ ѹдостовѣряютъ своею подписью какъ они сами, такъ и по каждомъ поручители, съ тѣмъ, что если что ѡкажется ложнымъ, то подписавшіеся повинны за то суду, по правиламъ церковнымъ и по законамъ гражданскимъ.

Женихъ Корнилій Стефановъ Яськевичъ-Андрейчукъ.

Невѣста Зиновія Іаковлевна Жмойда-Янушевская, а за неграмотныхъ жениха и невѣсту, по ихъ просьбѣ росписался Отставной церковникъ Семеонъ Николаевъ Гнѣтцовъ

Поручители по женихѣ: Мѣщанинъ города Дагдена, Витебской губерніи Викентій Августовичъ Юрьевъ и крестьянинъ Волковыскаго уѣзда Свислочской волости, деревни Грицевичъ Іоаннъ Григорьевъ Денисикъ

_____ по невѣстѣ: Мѣщанинъ города Бѣлостока Александръ Александровичъ Кузьминъ за всѣхъ неграмотныхъ и за себя росписался потомственный почетный гражданинъ Александръ Георгіевъ Пастровичъ

Производили Обыскъ: Бѣластакскаго Сабора
Настоятель, Протоіерей Павелъ Земницкій
Діаконъ Александръ Калишевичъ
Псаломщикъ Степанъ Щербицкій.

Обыскъ брачный.

года дня. По ѹказу егѡ

імператорскагѡ величества

священно-и-церковнослужители производили обыскъ ѡ желающихъ вступить въ бракъ, и ѡказалось слѣдующее: а) Женихъ

жительствуетъ

в) Невѣста

жительствовала донынѣ

г) Возрастъ къ супружеству имѣютъ совершенный, а именно: женихъ лѣтъ: а невѣста лѣтъ, и оба находятся въ здравомъ ѹмѣ. д) Родства между ними духовнагѡ, или плотскагѡ родства и свойства, возбраняющагѡ по ѹстановленію св. церкви бракъ, никакогѡ нѣтъ. е) Женихъ , а невѣста

ѕ) Къ бракосочетанію приступаютъ они по своему взаимному согласію и желанію, а не по принужденію, и на то имѣютъ

з) По троекратному ѡглашенію, сдѣланному въ ѡзначенной церкви,

препятствія къ сему браку никакогѡ никѣмъ не ѡбявлено. и) Для ѹдостовѣренія безпрепятственности сегѡ брака представляются письменные документы:

д) Посемꙋ бракосочетанїе ѡзначенныхъ лицъ предположено совершить въ вышеꙋпомянꙋтой

церкви, сегѡ

въ ꙋзаконенное время, при постороннихъ свидѣтеляхъ. і) Что все показанное здѣсь ѡ женихѣ и невѣстѣ справедливо, въ томъ ꙋдостовѣряютъ своею подписью какъ они сами, такъ и по каждомъ порꙋчители, съ тѣмъ, что если что ѡкажется ложнымъ, то подписавшїеся повинны за то сꙋдꙋ, по правиламъ церковнымъ и по законамъ гражданскимъ.

Женихъ Корнилій ~~Кирилло~~ Ѳтефановъ Яськевичъ Андрейчукъ, а за неграмотнаго росписался

Невѣста Зиновія Іаковлевна Шмойда-Янушевская, а за

Порꙋчители по женихѣ:

_____ по невѣстѣ:

Производили Ѡбыскъ:

Ѡбыскъ брачный.

№ 6 145

1899 года Января двадцать четвертаго (24) дня. По ꙋказꙋ егѡ імператорскагѡ величества Бѣлостокской Николаевской Соборной Церкви

священно-и-церковнослꙋжители производили Ѡбыскъ ѡ желающихъ вступить въ бракъ, и ѡказалось слѣдꙋющее: а) Женихъ Крестьянинъ Гродненской губерніи, Бѣлостокскаго уѣзда, Заблудовской волости, деревни Займы, Мартинъ, по метрикѣ Арсеній Герасимовъ Козловскій, Православнаго вѣроисповѣданія.-

жительствꙋетъ в гор. Бѣлостокѣ.-

б) Невѣста Крестьянка гмины Ковалевщизны, Мазовецкаго уѣзда, Ломжинской губерніи, Анна Григорьевна Мойса, римско-католическаго вѣроисповѣданія.-

жительствовала донынѣ в гор. Бѣлостокѣ.-

г) Возрастъ къ сꙋпрꙋжествꙋ имѣютъ совершенный, а именно: женихъ тридцати лѣтъ: а невѣста двадцати двухъ лѣтъ, и оба находятся въ здравомъ ꙋмѣ. д) Родства между ними дꙋховнагѡ, или плотскагѡ родства и свойства, возбраняющагѡ по ꙋстановленїю св. церкви бракъ, никакогѡ нѣтъ. е) Женихъ п-е-р-в-ы-м-ъ б-р-а-к-о-мъ, а невѣста п-ер-в-ы-м-ъ б-р-а-к-о-м-ъ

ѕ) Къ бракосочетанїю приступаютъ они по своемꙋ взаимномꙋ согласїю и желанїю, а не по принꙋжденїю, и на то имѣютъ словесное согласіе своихъ родственниковъ

з) По троекратномꙋ ѡглашенїю, сдѣланномꙋ въ ѡзначенной церкви, 10, 17 и 24 Января 1899 года.

препятствїя къ семꙋ бракꙋ никакогѡ никѣмъ не ѡбявлено. и) Для ꙋдостовѣренїя безпрепятственности сегѡ брака представляются письменные докꙋменты: жениха: паспортная книжка отъ 30 Іюля 1898 года за №196 выданная Заблудовскимъ Волостнымъ Старшиною, Свидѣтельство о явкѣ къ исполненіи воинской повинности отъ 13 Ноября 1890 г. за №2729 и свидѣтельство Настоятеля Протоіерея Заблудовской Свято-Успенской Церкви отъ 3 Января 1899 г. за №2; Невѣсты: паспортъ Ломжинскаго Губернатора отъ

21-го Августа 1898 года за №3241-м, Постановление пристава гор. Бѣлостока отъ 6 Января 1899 года за №50-м и Сообщение кр[ещ]ан[ск]аго отд[ѣле]нія отъ 24-го Января 1899 года за №27-м 24 Янв. 1899 г. №15.

а) Посемъ бракосочетáніе ѡзнáченныхъ лúцъ предположено совершúть въ вышеѵпомянѵтой Бѣлостокской Свято-Николаевской Соборной

церкви, сегѡ двадцать четвертаго Января 1899 года въ ѵзаконéнное врéмя, при посторóнникъ свидѣтеляхъ. б) Что всѣ показанное здѣсь ѡ женúхъ и невѣстѣ справедлúво, въ тóмъ ѵдостовѣряютъ своéю пóдписью какъ Онú сáми, такъ и по каждомъ порѵчúтели, съ тѣмъ, что éсли что ѡкáжется лóжнымъ, то подписáвшіеся повúнны за то вдв, по прáвиламъ церковнымъ и по закóнамъ грáжданскимъ.

Женúхъ Мартынъ, по мужикамъ Лукинъ, Красилов[ской] Козловскій

Невѣста Анна Григорьева Мойда.

Порѵчúтели по женúхъ: Крестьянинъ деревни Барановки Ворѵбьинскаго волости, Бѣлостокскаго ѵѣзда, Онисимъ Николаевъ Барановскій и крестьянинъ деревни Каменецъ-Литовскаго волости, Брестскаго ѵѣзда, Гроднен[ской] губ. Іосифъ Григорій Лукинъ Макарéвичъ

_____ по невѣстѣ: мѣщанинъ города Тихвина Ламинскій-Юрій Александровъ Левицкій удостовéренъ. Въ неграмотности жениха неѵвѣрку и порѵчúтель с разрѣшенія и по просьбѣ грамотнаго крестьянина деревни Ковалевки Острожской волости, Осмянскаго ѵѣзда, Василій Павловъ Курзо

Производúлъ ѡбыскъ: Бѣлостокскаго Собора Священникъ Михаилъ Яковлевскій Псаломщикъ Емельянъ Шуровицкій

ѠБЫСКЪ БРАЧНЫЙ.

№7 — 146

1899 года тридцать первагo (31) Января дня. По ѵказѣ Его Императорскаго Величества Бѣлостокскаго Свято-Николаевскаго Собора

священно-и-церковнослѹжúтели производúли ѡбыскъ ѡ желающихъ вступúть въ бракъ, и ѡказáлось слéдующее: а) Женúхъ Крестьянинъ Гродненской губерніи, Бѣлостокскаго ѵѣзда, Хорощанской волости, деревни Вощуты Михаилъ незаконнорожденный Утрутко, Православнаго вѣроисповѣданія. —

жúтельствуетъ въ гор. Бѣлостокѣ. —

б) Невѣста Крестьянка Гродненской губерніи, Сокольскаго ѵѣзда, Острогорской волости, деревни Долгій-Лугъ, Анна незаконнорожденная Готовка, римско-католическаго вѣроисповѣданія. —

жúтельствовала донúнѣ въ гор. Бѣлостокѣ. —

г) Вóзрастъ къ сѹпрýжеству úмѣютъ совершéнный, а úменно: женúхъ двадцати шести лѣтъ: а невѣста двадцати четырехъ лѣтъ, и Оба находáтся въ здрáвомъ ѹмѣ. д) Родства между нúми дѹхóвнаго, úли плотскáго родства и свойства, возбранúющаго по ѹстановлéнію св. цéркви брáкъ, никакóго нѣтъ. е) Женúхъ п-е-р-в-ы-м-ъ б-р-а-к-о-м-ъ

, а невѣста п-е-р-в-ы-м-ъ б-р-а-к-о-м-ъ

ж) Къ бракосочетáнію приступáютъ Онú по своемѹ взаúмному согласúю и желáнію, а не по принѹждéнію, и на то úмѣютъ совершенное согласие своихъ родныхъ. —

з) По троекрáтномъ ѡглашéнію, сдѣланномъ въ ѡзнáченной цéркви, 17, 24 и 31-го Января 1899 года —

препáтствія къ семѹ брáкѹ никакóго никѣмъ не ѡбъявлено. и) Для ѹдостовéренія безпрепáтственности сегѡ брáка представля́ются пúсьменные докумéнты: Жениха: паспортъ выданный Хорощанскимъ Волостнымъ Старшиною отъ 1-го декабря 1898 года за №79-м, билетъ за №70/1894 г. и Свидѣтельство о рожденіи и крещеніи отъ 4 Января 1899 года за №2-м; невѣсты: паспортъ выданный Острогорскимъ Волостнымъ Старшиною отъ 4 Августа 1897 года за №579-м и Свидѣтельство Настоятеля Коршинскаго римско-католическаго Костела отъ 23 Октября 1898 года за №157-м. —

д) Посемъ бракосочетáніе óзначенныхъ лúцъ предположено совершúть въ вышеупомянýтой Высокоторской Свято-Николаевской Соборной

цéркви, сегó тридцать первого января 1899 года.

въ óзаконéнное врéмя, при посторóннихъ свидéтеляхъ. ї) Что всѣ показанное здѣсь óженихъ и невéстѣ справедлúво, въ тóмъ óдостовéряютъ своéю пóдписью какъ óни сáми, такъ и по кáждомъ порýчúтели, съ тѣмъ, что éсли что óкажется лóжнымъ, то подписáвшіеся повúнны за то сýдъ, по прáвиламъ церкóвнымъ и по закóнамъ грáжданскимъ.

Женúхъ Михаилъ Степановичъ Ипатьевъ

Невéста Анна незаконорожденная Готовка, а Валентиновна по мужу по личной просьбѣ расписалась Младшій фейерверкеръ 1-й конной артиллерійской óтмарки 14-го стрѣлковаго Императора Александра III полка и уѣзда Волочекъ волости, села Костенъ Афонасій Петровичъ Турнев

Порýчúтели по женúхъ: фейерверкеръ 1-й конно-артиллерійской батареи 14-го стрѣлковаго Императора Александра III полка и уѣзда, Волчекской волости, села Костенъ Афонасій Петровъ Турнев и отставной унтеръ-офицеръ Управленія Высокоторскаго Воинскаго Начальника, изъ крестьянъ Гродненской губ. городской волости, села Новой Мары, Карпúлій Ермилловъ Даниловъ

_____ по невéстѣ: крестьянинъ деревни Бóрки Лепельскаго Высокоторскаго Замка, Фаликовскаго уѣзда, Ярошъ Тихоновъ Клепúкъ, а Данило неграмотнаго за него и по его просьбѣ росписался унтеръ-офицеръ 14-го стрѣлковаго Императора Александра III полка и уѣзда, Волчекской волости, деревни Волчерѣчки, Матвѣй Дорофеевъ Коробейникъ

Производúли óбыскъ: Высокоторскаго Замка Настáвникъ, Крáковъ Павелъ Земнúкій
Дúаконъ Александръ Кашúцевъ
Псаломщúкъ Стефанъ Щербúцкій

Óбыскъ брáчный.

№ 8 — 147

1899 гóда января тридцать перваго днá. По óказу ѐго óператóрскаго вели́чества Бѣлостокскаго Свято-Николаевскаго Собóра.-

свящéнно-и-церковнослýжúтели произвóдили óбыскъ óжелающихъ вступúть въ брáкъ и óказалось слѣдýющее: а) Женúхъ Мѣщанинъ города Бѣлостока, Александръ Ивановъ Лерманъ, православнаго вѣроисповѣдания.-

жúтельствýетъ въ гор. Бѣлостокѣ.

б) Невéста Коломéнка Гродненской губерніи, Бѣлостокскаго уѣзда, Супрáшскаго Общества, Зальма Станиславовна Курбихъ, евангелическо-Лютеранскаго вѣроисповѣдания.-

жúтельствовала донынѣ въ семьѣ Супрáсля, Бѣлостокскаго уѣзда

да.-

г) Возрастъ къ сýпружествý úмѣютъ совершéнный, а úменно: женúхъ двадцати пяти лѣтъ: а невéста двадцати двухъ лѣтъ, и óба находятся въ здрáвомъ ýмѣ. д) Родства между нúми дýховнаго, úли плотскáго родства и свойства, возбранúющаго по óстановленію св. цéркви брáкъ, никакóго нѣтъ. е) Женúхъ п-р-выимъ б-р-а-к-о-м-ъ, а невéста в-т-о-р-ы-м-ъ б-р-а-к-о-м-ъ

ж) Къ брáкосочетáнію пристýпúли óни по своемý взáимному согласію и желáнію, а не по принýжденію, и на то úмѣютъ словесное согласіе своихъ родúтелей.-

з) По троекрáтномъ óглашéнію, сдѣланномъ въ óзначенной цéркви, 17, 24 и 31-го Января 1899 гóда.

препáтствій къ семý брáку никакóго никѣмъ не óбъявлено. и) Для óдостовѣренія безпрепáтственности сегó брáка представлúются пúсьменные докýменты: мѣщанина: паспортъ выданный Бѣлостокскимъ Мѣщанскимъ Старостою отъ 10 Сентября 1898 г. за № 1731-мъ, увольнúтельный бúлетъ за № 55/1895 г., удостовѣреніе Бѣлостокской Мѣщанской управы отъ 25 Января 1899 года за № 98-мъ и Свúдѣтельство постóрон Бѣлостокской церкви отъ 31 Января 1899 г. за № 99-мъ; невéсты: паспортъ выданный Волчковскимъ Городскúмъ

Упрощенным Общественным Управлением отъ 29 Августа 1896 года за № 234-м, паспорт выданный Сурожскими обществом отъ 8 февраля 1898 года за № 18-м и метрическое свидетельство о смерти и погребении отъ 25 Января 1899 года за № 83-м. —

д) Посемъ бракосочетание ознаменныхъ лицъ предположено совершить въ вышеупомянутой Бялостокской Свято-Николаевской Соборной

церкви, сего тридцать перваго Января 1899-го года

въ узаконенное время, при посторонних свидетелях. ї) Что все показанное здесь о женихъ и невесте справедливо, въ томъ удостоверяютъ своею подписью какъ они сами, такъ и по каждомъ порученители, съ тѣмъ, что если что окажется ложнымъ, то подписавшіеся повинны за то судъ, по правиламъ церковнымъ и по законамъ гражданскимъ.

Женихъ Александръ Ивановичъ Лермантъ, а за него неграмотнаго по личной просьбе расписался Вилькомирскій Августъ Григорьевъ

Невеста Хаимъ Кивовичъ (значится: Вилькомирскій Кивовичъ)

Порученители по женихъ: крестьянинъ деревни Бѣлой Катловскаго волости Вилькомирскаго уѣзда Осипъ Іосифовъ Вдовукъ Православнаго подданства Вилькомирскій Августовичъ Григорьевъ

_____ по невесте: Православнаго подданства Августъ Августовичъ Григорьевъ и мѣщанинъ города Вилькомира Якимовскій улицы Августъ Семеновъ Кригеръ.

Производился Обыскъ: Бялостокскаго Собора
Священникъ Михаилъ Яковлевъ
Діаконъ Александръ Калиновскій
Полагающимъ Стефанъ Журавскій

Обыскъ брачный. № 9. 178

1899 года Февраля седьмого дня. По указу его императорскаго величества Бялостокскаго Свято-Николаевскаго Собора. —

священно-и-церковнослужители производили обыскъ о желающихъ вступить въ бракъ и оказалось следующее: а) Женихъ Крестьянинъ Гродненской губерніи, Бялостокскаго уѣзда Забудовской волости, деревни Лукомли Михаилъ Адамовъ Кукличскій, политурикъ Кукла Православнаго вероисповѣдания

жительствуетъ въ гор. Бялостокѣ.

б) Невеста Крестьянка Гродненской губерніи, Бялостокскаго уѣзда, Забудовской волости, села Пятки, Евгенія Яковлевна Кевлякъ, Православнаго вероисповѣдания

жительствовала донынѣ въ гор. Бялостокѣ.

г) Возрастъ къ супружеству имѣютъ совершенный, а именно: женихъ тридцати восьми лѣтъ: а невеста тридцати шести лѣтъ, и Оба находятся въ здравомъ умѣ. д) Родства между ними духовнаго, или плотскаго родства и свойства, возбраняющаго по установленію св. церкви бракъ, никакого нѣтъ. е) Женихъ первымъ бракомъ, а невеста первымъ бракомъ

ж) Къ бракосочетанію приступаютъ они по своему взаимному согласію и желанію, а не по принужденію, и на то имѣютъ словесное согласие своихъ родныхъ. —

з) По троекратному оглашенію, сдѣланному въ означенной церкви, 24-го 31-го Января и 2-го Февраля 1899 года. —

препятствія къ семъ бракѣ никакого никѣмъ не явлено. и) Для удостовѣренія безпрепятственности сего брака представляются письменные документы: женихомъ: паспортъ выданный Забудовскимъ Волостнымъ Правленіемъ отъ 30 Сентября 1897 года за № 271-м. свидѣтельство о выполненіи воинской повинности за № 5916-м и свидѣтельство Настоятеля Забудовской церкви отъ 2 Февраля 1899 года за № 31-м. невѣстою: Паспортъ выданный Забудовскимъ Волостнымъ Правленіемъ отъ 6-го Февраля 1899 года за № 50-м и метрическая выписъ о рожденіи и крещеніи отъ 27 Января 1899 года за № 22-м. —

д) Посемъ бракосочетáніе ѡзнáченныхъ лúцъ предположено совершúть въ вышеѵпомянѵтой Бѣлостокской Свято-Николаевской Соборной

церкви, сегѡ Сѣмьнаго Февроня 1899 года

въ ѵзаконéнное врéмя, при посторóнних свидѣтелях. і) Что всѣ показанное здѣсь ѡ женихѣ и невѣстѣ справедлúво, въ тóмъ ѵдостовѣряютъ своéю пóдписью какъ Онú сáми, такъ и по каждомъ порѵчúтели, съ тѣмъ, что éсли что ѡказжется лóжнымъ, то подписавшíеся повúнны за то сѵдѣ, по прáвиламъ церкóвнымъ и по закóнамъ граждáнскимъ.

Женúхъ Михаилъ Адамовъ Кузмúнскій

Невѣста Евдокія Яковлевна Кавляк, а за нее неграмотную по ея просьбѣ росписался Почетный потомственный гражданинъ Александръ Николаевичъ Скабалановичъ

Порѵчúтели по женúхѣ: Крестьянин деревни Вепрек Фомьяровъ Завазуфовской волости, Бѣлостокскаго ѵезда, Иванъ Ивановъ Ковлюкевичъ, а за него неграмотнаго по его личной просьбѣ расписался и за всех участковых Крестьянин деревни Вепрек Завазуфовской волости, Яковъ Фомиловъ Левончикъ

_____ по невѣстѣ: Крестьянин Гродненской губ. Волковыскаго ѵезда Шимковской волости дер. Шимки Андреи Осипов Маланковъ и почетный потомственной гражданинъ Александръ Николаевичъ Скабалановичъ

Производúли ѡбыскъ: Бѣлостокскаго Фабора Диаконъ Михаилъ Гѣлиховичъ Псаломщикъ Александръ Каминскій.

ѠБЫСКЪ БРАЧНЫЙ. №10. 179

1899 года Февроня сѣмьнаго дня. По ѵказѣ Его ѡ Императорскаго Величества Бѣлостокскаго Свято-Николаевскаго Собора

священно-и-церковнослѵжúтели произвоúли ѡбыскъ ѡ желающихъ вступúть въ бракъ и ѡказалось слéдующее: а) Женúхъ Мещанинъ города Бѣлостока, Гродненской губерніи, Михаилъ Кирилов Михайловъ, Православнаго вероисповѣданія

жúтельствѵетъ въ гор. Бѣлостокѣ

б) Невѣста Мещанинка города Пилвишки, Ласскаго ѵезда, Петроковской губерніи, Анна Ивановна Брауръ, римско-католическаго вероисповѣданія.-

жúтельствовала донынѣ въ гор. Бѣлостокѣ.

г) Возрастъ къ сѵпрúжеству имéютъ совершéнный, а йменно: женúхъ двадцати трúхъ лѣтъ: а невѣста девятнадцати лѣтъ, и Оба находятся въ здрáвомъ ѵмѣ. д) Родства между нúми дѵхóвнаго, или плотскáго родства и свойства, возбранúющаго по ѵстановлéнію св. церкви брáка, никакóго нѣтъ. е) Женúхъ Н-е-р-в-и-ш-ъ о-р-а-к-о-ш-ъ, а невѣста Н-е-р-в-и-ш-ъ о-р-а-к-о-ш-ъ

ж) Къ бракосочетáнію приступáютъ Онú по своемъ взаúмномъ согласíю и желáнію, а не по принѵждéнію, и на то úмéютъ словесное согласие своих родственников.

По троекрáтномъ ѡглашéнію, сдѣланномъ въ ѡзначенной церкви, 10, 17-го 24 Января 1899 года

препáтствíй къ семъ брáкѣ никакóго никѣмъ не ѡбъявлено. и) Для ѵдостовѣренія безпрепáтственности сего брáка представляются пúсьменные докѵмéнты: женúха: паспортъ выданный Бѣлостокскаго городского мещанского управою отъ 22 Мая 1898 года за № 250, свидѣтельство о выполненій воинской повúнности отъ 21 мая 1898 года за № 212, метрическая выпись о рождéніи и крещéніи отъ 1899 года Января 2 дня за № и удостовéреніе Бѣлостокской мещанской управы отъ 1-го Февраля 1899 года за № 140, невѣсты: паспортъ выданный Петроковскимъ губернаторомъ отъ 24 Декабря 1897 года за № 4437, метрическая выпись

о рождении и крещении выданная Белостокским Деканским отъ 5 Января 1899 года за № 32 и удостоверения пристава гор. Белостока отъ 16 Января 1899 года за № 674.

д) Посемъ бракосочетание означенныхъ лицъ предположено совершить въ вышепоименованной Белостокской Свято-Николаевской Соборной

церкви, сего сентября Февраля 1899 года

въ узаконенное время, при посторонних свидетелях. г) Что все показанное здесь о женихе и невесте справедливо, въ томъ удостоверяютъ своею подписью какъ они сами, такъ и по каждомъ порученіи, съ тѣмъ, что если что окажется ложнымъ, то подписавшіеся повинны за то судъ, по правиламъ церковнымъ и по законамъ гражданскимъ.

Женихъ Михаилъ Карловичъ Житловскій

Невѣста Анна Іоанновна Браерь а за неграмотностью лица

лично просьбу росписалась крестьянка деревни Ярочки Марчукъ

Власть прилагается Александра Антоновна Рыдзевская

Порученіи по женихе: мещанинъ г. Сокулки Николай Станиславовичъ Горачкевичъ и мещанинъ фейерверкеръ 9 батареи 2 артиллерійской бригады изъ крестьянъ деревни Бакалярово Сокольскаго уѣзда Петръ Онуфріевъ Тодрило

по невѣстѣ: крестьянинъ деревни Ярочки Бѣлостокскаго уѣзда Осипъ Матвѣевъ Тодрило а за неграмотностью равно и за себя роспасался мещанинъ г. Сокулки Стефанъ Александровичъ Дудзинскій

Производилъ Обыскъ: Бѣлостокскаго Собора Священникъ Михаилъ Камышовскій Діаконъ Александръ Капитоновъ Псаломщикъ Отецъ Шуровскій

Обыскъ брачный. № 150

1899 года Февраля десятаго 10 дня. По указу Его Императорскаго Величества Бѣлостокскаго Свято-Николаевскаго Собора

священно-и-церковнослужители производили обыскъ о желающихъ вступить въ бракъ и оказалось слѣдующее: а) Женихъ крестьянинъ деревни Ляды Кленицкой волости Бѣлостокскаго уѣзда Гродненской губерніи Василій Онуфріевъ Гавриловичъ (по метрикѣ Григорій), православнаго вѣроисповѣданія;

жительствуетъ въ посадѣ Старосельцы

б) Невѣста мѣщанка города Тыкоцина, Маловидзскаго уѣзда, Ломжинской губерніи, Анна Матѣева Сентковна, Римско-католическаго вѣроисповѣданія; прихожанка Троицкаго костела.

жительствовала донынѣ въ посадѣ Старосельцы

г) Возрастъ къ супружеству имѣютъ совершенный, а именно: женихъ тридцать лѣтъ, лѣтъ: а невѣста шестнадцать лѣтъ, и Оба находятся въ здравомъ умѣ. д) Родства между ними духовнаго, или плотскаго родства и свойства, возбраняющаго по установленію св. церкви бракъ, никакого нѣтъ. е) Женихъ Х – а – м – а – с – т – ъ, а невѣста Ф – ѣ – в – и – и – а.

ж) Къ бракосочетанію приступаютъ Они по своемъ взаимномъ согласію и желанію, а не по принужденію, и на то имѣютъ благословеніе своихъ родителей.

з) По троекратномъ оглашеніи, сдѣланномъ въ означенной церкви, 31 Января, 2 и 7 Февраля 1899 года

препятствій къ семъ бракѣ никакого никѣмъ не объявлено. и) Для удостовѣренія безпрепятственности сего брака представляются письменные документы: женихъ: а) метрика о рожденіи и крещеніи изъ Ляской церкви отъ 4 Февраля 1899 г. № 44 и удостовѣреніе Кленицкаго Волостнаго Правленія отъ 5 Февраля 1899 г. № 223 съ удостовѣреніемъ Начальника Ломжинскаго Жандармскаго округа отъ 10 Февраля 1899 г. № 572 о расписке № 3570.

Невѣста: а) метрика о рожденіи и крещеніи изъ Тыкоцинскаго костела отъ 29 Февраля 1898 г. № 39 и удостовѣреніе Тыкоцинскаго

Гостокскаго уѣзда отъ 14 Февраля 1899 г. № 528.

д) Посемъ бракосочетаніе ознаменныхъ лицъ предположено совершить въ вышеупомянутой Бѣлостокской Свято-Николаевской Соборной

церкви, сего Среднаго Февраля 14 дня

въ узаконенное время, при посторонннихъ свидѣтеляхъ. і) Что все показанное здѣсь о женихѣ и невѣстѣ справедливо, въ томъ удостовѣряютъ своею подписью какъ они сами, такъ и по каждомъ порученіи, съ тѣмъ, что если что окажется ложнымъ, то подписавшіеся повинны за то судъ, по правиламъ церковнымъ и по законамъ гражданскимъ.

Женихъ Василій Онуфріевъ Гавриюкъ

Невѣста Анна Матѳѣевна Антонюкъ, а вмѣсто неграмотнаго по ея личной просьбѣ расписался Мѣщанинъ г. Бѣлостока Дмитрій Осиповъ Петрошукъ

Поручители по женихѣ: Крестьянинъ деревни Сливки, Дубичской волости Гродненскаго уѣзда, Виленской губерніи Матвѣй Семеновъ Якимовичъ и Мѣщанинъ г. Бѣлостока Дмитрій Осиповъ Петрошукъ

_____ по невѣстѣ: Крестьянинъ деревни Лудники, Волковысской волости, Гродненскаго уѣзда Евграфъ Семеновъ Комиссовскій и крестьянинъ деревни Сапунастая Кулмачской волости Бѣлостокскаго уѣзда Епифанъ Осиповъ Гуляковскій

Производилъ обыскъ: Бѣлостокскаго Собора Священникъ Михаилъ Прокоповскій, Псаломщикъ Стефанъ Щербицкій.

Обыскъ брачный. № 12. 151.

1899 года четырнадцатаго 14 Февраля дня. По указу Его Императорскаго Величества Бѣлостокскаго Свято-Николаевскаго Собора

священно-и-церковнослужители производили обыскъ о желающихъ вступить въ бракъ и оказалось слѣдующее: а) Женихъ Мозырскій унтеръ-офицеръ Бѣлостокскаго Отдѣленія Кіевскаго Мозырскаго Полицейскаго Управленія мѣщанскихъ городовъ Харитонъ Кузьмичъ Орловъ Православнаго вѣроисповѣданія.-

жительствуетъ въ г. Бѣлостокѣ.-

б) Невѣста Мѣщанка города Харькова Антонина Ильинишна Наталинская, Православнаго вѣроисповѣданія.-

жительствовала донынѣ въ пос. Старосельцахъ.-

г) Возрастъ къ супружеству имѣютъ совершенный, а именно: женихъ двадцати семи лѣтъ: а невѣста двадцати четырехъ лѣтъ, и Оба находятся въ здравомъ умѣ. д) Родства между ними духовнаго, или плотскаго родства и свойства, возбраняющаго по установленію св. церкви бракъ, никакого нѣтъ. е) Женихъ н-е-р-в-б-т-м-ъ б-р-а-к-о-м-ъ, а невѣста н-е-р-в-б-т-м-ъ б-р-а-к-о-м-ъ

ё) Къ бракосочетанію приступаютъ Они по своемъ взаимномъ согласію и желанію, а не по принужденію, и на то имѣютъ словесное согласие своихъ родныхъ.-

о троекратномъ оглашеніи, сдѣланномъ въ означенной церкви, 24 и 31 Января и 2 Февраля 1899 года.

препятствій къ семъ бракѣ никакого никѣмъ не объявлено. и) Для удостовѣренія безпрепятственности сего брака представляются письменные документы: женихомъ: Свидѣтельство Начальника Управленія отъ 4 Февраля 1899 года за № 294-мъ, невѣстою: свидѣтельство о рожденіи и крещеніи отъ 24 Января 1899 года за № 6-мъ.-

Д) Посемъ бракосочетáніе ѡзнáченныхъ лúцъ предположено совершúть въ вышеѵпомянѵтой Бѣлостокской Свято-Никольевской Соборной

церкви, сегѡ четырнадцатаго Февраля 1899 года въ ѵзаконéнное врéмя, при посторóнних свидѣтеляхъ. Ї) Что всѣ показанное здѣсь ѡ женихѣ и невѣстѣ справедлúво, въ тóмъ ѵдостовѣряю своéю пóдписью какъ Онú сáми, такъ и по каждомъ порѵчúтели, съ тѣмъ, что éсли что ѡкáжется лóжнымъ, то подписáвшіеся повúнны за то ѵдѣ, по прáвиламъ церкóвнымъ и по закóнамъ грáжданскимъ.

Женúхъ Ѳиміанъ Кузьмúнъ Ефимовъ

Невѣста Антонина Ильинична Непомнящая, а за не имѣющею по ея личной просьбѣ расписался Жандармскій унтеръ-офицеръ Виленскаго Жандармскаго Управленія Семенъ Петровъ Макаръ

Порѵчúтели по женúхѣ: крестьянúнъ деревни Березовки, тогo же Кольнорайона Гродненскаго ѹѣзда, Пантелеймоновской волости Иванъ Агеевичъ Ковалекъ и крестьянúнъ деревни Сальчаки Добринева, Бѣлостокскаго полицейскаго участка, Бѣлостокскаго ѹѣзда Іванъ Осиповъ Галкевичъ

_____ по невѣстѣ: унтеръ-офицеръ Виленскаго Жандармскаго Полицейскаго Управленія Ефимъ Архиповъ Давидовъ и Семенъ Петровъ Макаръ

Производúли Óбыскъ: Бѣлостокскаго Собора Óмощникъ Михаилъ Ивановскій Псаломщикъ Ѳеофанъ Щуровицкій.

Óбыскъ брáчный. №13. 152

1899 гóда Февраля четырнадцатаго днá. По ѹказѹ ѐгѡ імпéраторскагѡ вели́чества Бѣлостокскаго Свято-Никольевскаго Собора

свящéнно-и-церковнослѹжúтели производúли Óбыскъ ѡ желáющихъ вступúть въ брáкъ и ѡказáлось слѣдѹющее: а) Женúхъ Крестьянúнъ Тверской губерніи, Старицкаго ѹѣзда, Бизовской волости, деревни Чухино Сергѣй Ефимовъ Ризовъ Православнаго вѣроисповѣданія, Запасной нижній чинъ 62-го Нижегородскаго сѹздальскаго полка.-

жúтельствѹетъ въ гор. Бѣлостокѣ.-

б) Невѣста Мѣщанка города Бѣлыстока, Гродненской губерніи, Евгенія Ивановна Бегушевская, Православнаго вѣроисповѣданія.-

жúтельствовала донúнѣ въ гор. Бѣлостокѣ.-

г) Возрастъ къ сѹпрѹжеству úмѣютъ совершéнный, а úменно: женúхъ двадцати девяти лѣтъ: а невѣста тридцати четырехъ лѣтъ, и Óба находáтся въ здрáвомъ ѹмѣ. д) Родства между нúми дѹхóвнаго, úли плотскáго родства и свойства, возбранúющаго по ѹстановлéнію св. цéркви брáкъ, никакóго нѣтъ. е) Женúхъ п-е-р-в-ы-м-ъ б-р-а-к-о-м-ъ, а невѣста п-е-р-в-ы-м-ъ б-р-а-к-о-м-ъ

ж) Къ бракосочетáнію приступáютъ Онú по своемъ взаúмномъ согласíю и желáнію, а не по принѹждéнію, и на то úмѣютъ словесное согласíе своихъ родственниковъ.-

По троекрáтномъ ѡглашéнію, сдѣланномъ въ ѡзнáченной цéркви, 2, 7 и 14 Февраля 1899 года.

препáтствíй къ семѹ брáку никакóго никѣмъ не ѡбъявлено. и) Для ѹдостовѣренія безпрепáтственности сегѡ брáка представляются пúсьменные докѹмéнты: женихомъ: паспортъ выданный Гижевскимъ Волостнымъ Правлéніемъ отъ 10 Сентября 1898 года за №1519-м и увольнúтельный билетъ за №15/1891, невѣстою: отношéніе Пристава гор. Бѣлостока отъ 5 Января 1899 года за №35-м и ѹдостовѣреніе Бѣлыстокской Городской Ѹправы отъ 27 Января 1899 года за №137-м.-

Д) Посемъ бракосочетáніе ѡзначенныхъ лúцъ предположено совершúть въ вышеѵпомянѵтой Бѣлостокской Свято-Николаевской Соборной

церкви, сегѡ четырнадцатого Февраля 1899 года

въ ѹзаконéнное врéмя, при посторóнних свидѣтелях. ї) Что всѣ показанное здѣсь ѡ женихѣ й невѣстѣ справедлúво, въ тóмъ ѹдостовѣряютъ своéю пóдписью какъ óни сáми, такъ й по каждомъ порѹчúтели, съ тѣмъ, что éсли что ѡкажется лóжнымъ, то подписáвшіеся повúнны за то сѵдѵ, по прáвиламъ церкóвнымъ й по закóнамъ грáжданскимъ.

Женúхъ Сергій Ефимовичъ Богдановъ

Невѣста Евгенія Ивановна Сотушенская а за неграмотную по ея личной просьбѣ расписался однодворецъ 62-го Кузнецовскаго полка Андрей Иванов Сотушенскій

Порѹчúтели по женúхѣ: крестьянин деревни Перекопъ, Макухинской волости, Тверской губерніи Иванъ Ефимовъ Ефимовъ и мещанин города Бѣлостока Мордухъ Шмаерович Вишкоруд Вишкоровской волости, Волковысскаго ѹѣзда, Гродненской губерніи Семенъ Васильевичъ Матвейчикъ

_____ по невѣстѣ: крестьянин деревни Ромки Овсянской волости Волковысскаго ѹѣзда Петръ Осиповъ Котовъ, за неграмотнаго расписался однодворецъ 62-го Кузнецовскаго полка изъ Гродненскихъ дворянъ Андрей Ивановъ Сотушенскій

Производúли Óбыскъ: Бѣлостокскаго Собора Священникъ Михаилъ Васильевскій Псаломщикъ Семенъ Щурковскій

Православной Синодальной Типографіи

Óбыскъ брáчный. А14. 153.

1899 года февраля четырнадцатого дня. По ѹказѹ Его Імперáторскаго Вели́чества приня́т Бѣлостокскомъ Свято Николаевскомъ соборномъ церкви

священно-и-церковнослѹжúтели произвóдили Óбыскъ ѡ желáющихъ вступúть въ брáкъ, и ѡказáлось слѣдѹющее: а) Женúхъ прусскій подданный Фридрихъ Карловичъ Ристовъ, Римско-Католическаго вѣроисповѣданія, прихожанинъ Бѣлостокскаго хо́стела

жúтельствѹетъ въ г. Бѣлостокѣ.

б) Невѣста крестьянка дер. Кубельники Гогородищской волости Гродненскаго ѹѣзда губерніи Екатерина Ивановна Умейчик, Православнаго вѣроисповѣданія, прихожанка Бѣлостокскаго собора

жúтельствовала донúнѣ въ г. Бѣлостокѣ

г) Вóзрастъ ихъ сѵпрѹжествѹ ймѣютъ совершéнный, а йменно: женúхъ двадцати восьми лѣтъ: а невѣста двадцати пяти лѣтъ, и óба находя́тся въ здрáвомъ ѹмѣ. д) Родства между нúми дѵхóвнаго, йли плотскáго родства и свойства, возбранúющаго по ѹстановлéнію св. цéркви брáкъ, никакóго нѣтъ. е) Женúхъ – первымъ брáкомъ

, а невѣста первымъ брáкомъ

ж) Къ бракосочетáнію присту́пля́ютъ óни по своемѹ взаимномѹ согласíю и желáнію, а не по принѹжденію, и на то ймѣютъ согласіе родителей

з) По троекрáтномѹ ѡглашéнію, сдѣланномѹ въ ѡзначенной цéркви, 24 и 31-го января и 7-го февраля 1899 года

препя́тствій къ семѹ брáкѹ никакóго никѣмъ не ѡбъя́влено. и) Для ѹдостовѣренія безпрепя́тственности сегѡ брáка предстáвля́ются пúсьменные докѹмéнты: метрическая выпись о рождении и крещении мѣщанина, выданная Бѣлостокскимъ городскимъ Магистратомъ 3-го Іюня 1875 г. за №126, паспорта, выданные Гродненскимъ губернскимъ правленіемъ отъ 14 мая 1898 г. за №538, удостовѣреніе о выдѣленіи сословія, выданное приставомъ г. Бѣлостока отъ 7-го февраля 1899 г. за №1755 и невѣсты – паспорта, выданные изъ Волковысскаго Волостного Правленія 6-го Іюня 1898 г. за №49.

д) Посему бракосочетанїе ѡзначенныхъ лицъ предположено совершить въ вышеупомянутой Бѣлостокской Свято-Николаевской соборной церкви, сегѡ четырнадцатаго февраля 1899 года въ ѹзаконенное время, при постороннихъ свидѣтеляхъ. і) Что всѣ показанное здѣсь ѡ женихѣ и невѣстѣ справедливо, въ томъ ѹдостовѣряютъ своею подписью какъ они сами, такъ и по каждомъ поручители, съ тѣмъ, что если что ѡкажется ложнымъ, то подписавшїеся повинны за то суду, по правиламъ церковнымъ и по законамъ гражданскимъ.

Женихъ Фрифрихъ Карловъ Ристовъ, а за него неграмотнаго по личной просьбѣ росписался Александръ Улейчикъ

Невѣста Екатерина Ивановна Улейчикъ, за нее неграмотную по личной просьбѣ росписался Adolf Ristof

Поручители по женихѣ: кр. д. Сельцы Кузьминской волости Рязанскаго уѣзда и губернїи Федоръ Акимовъ Бариновъ кр. д. Печурки Дойлидской волости Каримиръ Іосифовъ Фальковскій, за него неграмотнаго по личной просьбѣ росписался Федоръ Акимовъ Бариновъ

——— по невѣстѣ: прусскій подданный Adolf Karlowicz Ristof и рядовой саперной роты Осовецкой крѣпости изъ кр. Кубельники Богородицкой вол. Гродненскаго уѣзда Александръ Улейчикъ

Производили ѡбыскъ: священникъ Михаилъ Пѣшковскій

ѠБЫСКЪ БРАЧНЫЙ № 15

154

1899 года апрѣля двадцать пятаго дня. По ѹказу егѡ імператорскагѡ величества Литовской епархіи Гродненской губерніи, Бѣлостокскаго уѣзда Бѣлостокскаго Св. Николаевскаго собора священно-и-церковнослужители производили ѡбыскъ ѡ желающихъ вступить въ бракъ, и ѡказалось слѣдующее: а) Женихъ цеховой города Воронежа Николай Владиміровичъ Арбузовъ, Православнаго вѣроисповѣданія

жительствуетъ въ г. Пинскѣ, Минской губерніи

в) Невѣста мѣщанка г. Бѣлостока Доминика — Раиса Кариміровна Конъ Римско-католическаго исповѣданія

жительствовала донынѣ въ городѣ Бѣлостокѣ

г) Возрастъ къ супружеству имѣютъ совершенный, а именно: женихъ тридцать восемь лѣтъ: а невѣста двадцать одинъ лѣтъ, и оба находятся въ здравомъ ѹмѣ. д) Родства между ними духовнагѡ, или плотскагѡ родства и свойства, возбраняющагѡ по ѹстановленїю св. церкви бракъ, никакогѡ нѣтъ. е) Женихъ первымъ бракомъ, а невѣста первымъ бракомъ

ѕ) Къ бракосочетанїю приступаютъ они по своему взаимному согласїю и желанїю, а не по принужденїю, и на то имѣютъ согласіе своихъ родителей и опекуна

з) По троекратному ѡглашенїю, сдѣланному въ ѡзначенной церкви, 18, 23 и 25го апрѣля 1899 года препятствїя къ сему браку никакогѡ никѣмъ не ѡбявлено. и) Для ѹдостовѣренїя безпрепятственности сегѡ брака представляются письменные документы: женихъ: паспортъ Воронежской управы за № 90 отъ 5 марта 1898 г., метрическую выпись о рожденіи, выданную изъ Кашарской Автономовской ц. Задонскаго у. Воронежской губ. за № 13 отъ 13 іюля 1894 г. и удостовѣреніе отъ свящ. с. Колпеницы Новогрудскаго у. Минской губ. отъ 21 апр. 1899 г. за № 63 и невѣсты — метрическая вы-

Литография Гродненской Синодальной типографии

155

Обыскъ брачный. №16-й

1899 года Мая второго 2/ дня. По указу Его Императорскаго Величества в Белостокскаго Св. Николаевскаго Собора

священно-и-церковнослужители производили обыскъ о желающихъ вступить въ бракъ, и оказалось слѣдующее: а) Жениха мѣщанина города Белостока Александра Михайлова Жировцева Православнаго вероисповѣданія; прихожанина Белостокскаго Собора.

жительствуетъ въ г. Белостокѣ.

б) Невѣста мѣщанка города Василькова Опалинскаго уѣзда Мария Тимофѣева Окалевская Римско-Католическаго вѣроисповѣданія, прихожанка Белостокскаго костела.

жительствовала донынѣ въ г. Белостокѣ.

в) Возрастъ къ супружеству имѣютъ совершенный, а именно: жениха двадцати лѣтъ: а невѣста девятнадцати лѣтъ, и Оба находятся въ здравомъ умѣ. д) Родства между ними дохоннаго, или плотскаго родства и свойства, возбраняющаго по установленію св. церкви бракъ, никакого нѣтъ. е) Жениха и-е-р-в-й-м-г о-р-а-к-о-в-ъ а невѣста и-е-р-в-й-м-г о-р-а-к-о-в-а.

ж) Къ бракосочетанію приступаютъ Они по своему взаимному согласію и желанію, а не по принужденію, и на то имѣютъ словесное согласіе своихъ родителей

з) По троекратному оглашенію, сдѣланному въ означенной церкви, 25, 27 и 29 Апрѣля и 2 Мая сего 1899 года.

препятствія къ семъ бракѣ никакого никѣмъ не объявлено. и) Для удостовѣренія безпрепятственности сего брака представляются письменные документы: Женихъ-Паспортъ Белостокской Полицейской Управы отъ 3 Марта 1899 г. за №468 свидѣтельство о приписки къ призывному участку Белостокской городской Управы отъ 25 Февраля 1899 г. за №855 и удостовѣреніе той же Управы отъ 29 Апрѣля 1899 г. за №546; Невѣста-Метрическая выписъ о рожденіи и крещеніи отъ 25 Апрѣля 1899 г. за №583 и удостовѣреніе Василькевскаго городского Упрощеннаго Общественнаго Управленія отъ 28 Апрѣля 1899 г. за №-

---

Послѣ Винскаго костела за №44 отъ 2 Августа 1897 г. и удостовѣреніе пристава г. Белостока отъ 21 Апрѣля 1899 г. за №3648.-

д) Посемъ бракосочетаніе означенныхъ лицъ предположено совершить въ вышепомянутой Св. Николаевской соборной

церкви, сего двадцать пятаго апрѣля 1899 года въ узаконенное время, при постороннихъ свидѣтеляхъ. і) Что все показанное здѣсь о женихѣ и невѣстѣ справедливо, въ томъ удостоверяютъ своею подписью какъ Они сами, такъ и по каждомъ порученіи, съ тѣмъ, что если что окажется ложнымъ, то подписавшіеся повинны за то судъ, по правиламъ церковнымъ и по законамъ гражданскимъ.

Женихъ Николай Владиміровичъ Арбузовъ.

Невѣста Доминика-Рамса Казиміровна Кот.

Поручители по женихѣ: Купецъ города Воронежа Евгеній Владиміровъ Арбузовъ Мѣщанинъ г. Гродна Иванъ Антоновичъ Конецъ

——— по невѣстѣ: мѣщанинъ г. Гомеля Эдуардъ Францевичъ Коморницкій Мѣщанинъ г. Белостока Викентій Ивановичъ Кот

Производилъ Обыскъ: Белостокскаго Собора Священникъ Михаилъ Тимковскій Діаконъ Александръ Каминскій.

д) Посемъ бракосочетáніе ѡзнáченныхъ лúцъ предположено совершúть въ вышеѹпомянѹтой Бѣлостокскоѥ Собóрно-Николаевскоѥ Соборнои

цéркви, сегѡ Второго Мая 1899 года

въ ѹзаконéнное врéмя, при посторóнних свидѣтелях. ї) Что всѣ показанное здѣсь ѡ женних и невѣстѣ справедлúво, въ томъ ѹдостовѣрúютъ своéю пóдписью какъ óни сáми, такъ и по каждомъ порѹчúтели, съ тѣмъ, что éсли что ѡкáжется лóжнымъ, то подписáвшіеся повúнны за то сѹдѹ, по прáвиламъ церковнымъ и по закóнамъ грáжданскимъ.

Женúхъ Александръ Михаилъ Петровъ

Невѣста Маріанна Томашева Іосифовская а за неѥ недаломанно по ѥя личной просьбѣ росписалсѧ мѣщанинъ г. Бѣлостока Антонъ Казимировъ Южницкій

Порѹчúтели по женнхъ: мѣщанин города Бѣлостока Бронислав Войтеховъ Бомецкій и мѣщанин города Слонима, грóдненскоѥ губерніи Іоаннафонтъ Петровъ Сергіевскій

_____ по невѣстѣ: Мѣщанин города Бѣлостока Антонъ Казимировъ Южницкій и крестьянин деревни Жолтки, Сокольскоѥ волости, Бѣлостокскаго ѹѣзда Иванъ Петровъ Грибко

Производúли Óбыскъ: Бѣлостокскаго Собора Констáтель, Протоіерей Павелъ Земнéкій. Діáконъ Александръ Каменевичъ. Псаломщикъ Стефанъ Щербицкій.

156

Óбыскъ брáчный. №17

1899 года февраля 29 дня. По ѹкáзѹ ѥгѡ імперáторскагѡ величества Бѣлостокскаго Собора Сергіо-Николаевскаго Собора

свящéнно-и-церковнослѹжúтели производúли Óбыскъ ѡ желáющихъ вступúть въ брáкъ, и ѡказáлось слѣдѹющее: а) Женúхъ крестьянин Гродн. Сокольскаго острова деревни Сокольскаго ѹѣзда Осипъ Петровъ Тихановичъ Тарлинскій православнаго вѣроисповѣданія, прихожанин Бѣлостокскаго Собора.

жúтельствѹетъ Бѣл. Бѣлостокъ.

б) Невѣста Мѣщанка Гродненской губерніи, Бѣлостокскаго ѹѣзда, города Бѣлостока Вѣнцеслава Феликсовна Іосифовская Римско-Католическаго вѣроисповѣданія, прихожанка Бѣлостокскаго Костела.

жúтельствовала донúнѣ Бѣл. Бѣлостокъ.

г) Вóзрастъ ихъ сѹпрѹжествѹ имѣютъ совершéнный, а имéнно: женúхъ двадцати трехъ лѣтъ: а невѣста двадцати трехъ лѣтъ, и óба находятся въ здрáвомъ ѹмѣ. д) Родства между нúми дѹхóвнаго, или плотскáго родства и свойства, возбранúющаго по ѹстановлéнію св. церкви брáкъ, никакóго нѣтъ. е) Женúхъ о – д – н – а – о – т – ъ

, а невѣста б – ѣ – л – и – ц – а.

ж) Къ бракосочетáнію приступáютъ óни по своемѹ взаúмному согласíю и желáнію, а не по принѹждéнію, и на то имѣютъ Отеческое согласие своих родителей.

з) По троекрáтномѹ ѡглашéнію, сдѣланномѹ въ ѡзначенной цéркви, 25-го, 27-го Апреля и 2-го Мая сего 1899 года.

препáтствія къ семѹ брáкѹ никакóго никѣмъ не ѡбнáружено. и) Для ѹдостовѣренія безпрепáтственности сегѡ брáка представляются пúсьменные докумéнты: женúха: Паспортъ Острувецкаго Волостнаго Правленія отъ 9 Января 1899 года №1. Свидѣтельство о лѣтъ неисполненія воинской повинности Сокольскаго Уѣзднаго Присутствія отъ 10 Января 1899 года №744. и Удостовѣреніе Кутепова о Бѣлостокскомъ отставномъ 1899. №692.

Невѣсты: Паспортъ отъ 26 Іюня 1898 года №2488.

ОБЫСКЪ БРАЧНЫЙ. №18

1899 года Мая двадцать восьмого дня. По указу Его Императорскаго Величества Белостокской Свято-Николаевской соборной церкви

священникъ церковнослужители производили обыскъ о желающихъ вступить въ бракъ, и оказалось слѣдующее: а) Жениха младший надзиратель Белостокской тюремной тюрьмы изъ мещанъ г. Нарвы Ямбургскаго уѣзда Фомина Андреевъ Дудичъ, Православнаго вѣроисповѣданія

жительствуетъ Бѣл. Бѣлостокъ

б) Невѣста мѣщанка города Нарвы Ямбургскаго уѣзда Стефанида Иванова Макевичъ, Римско-Католическаго вѣроисповѣданія

жительствовала донынѣ Бѣл. Бѣлостокъ

г) Возрастъ къ супружеству имѣютъ совершенный, а именно: жениха двадцати восьми лѣтъ: а невѣста девятнадцати лѣтъ, и Оба находятся въ здравомъ умѣ. д) Родства между ними духовнаго, или плотскаго родства и свойства, возбраняющаго по установленію св. церкви бракъ, никакого нѣтъ. е) Жениха первымъ браком

, а невѣста первымъ браком

ж) Къ бракосочетанію приступаютъ Они по своему взаимному согласію и желанію, а не по принужденію, и на то имѣютъ согласіе своихъ родителей и начальства

з) По троекратному оглашенію, сдѣланному въ означенной церкви, 9, 16 и 23 го мая 1899 года

препятствія къ семъ бракъ никакого никѣмъ не объявлено. и) Для удостовѣренія безпрепятственности сего брака представляются письменные документы: Женихомъ-Удостоверение выданное изъ Канцеляріи Губернатора Бѣл. 21 сего февраля 1898 г. и Увольнительный билетъ №0 67 и свидѣтельство Начальника Белостокской Тюрьмы, отъ 29 мая 1899 г. за №0 789. Невѣстой-Удостоверение Полицейскаго города Белостока, отъ 24 мая 1899 г. №0 8629 и Паспортъ Нарвскаго гор. Старосты, отъ 18 мая 1899 г. №0 58.

Удостоверяющій паспортъ г. Бѣлостока отъ 1го Мая 1899 г. №0 575.
Отпускъ изъ Подольскаго Духовнаго Правленія отъ 3 Мая 1899 г.

д) Посемъ бракосочетаніе означенныхъ лицъ предположено совершить въ вышеупомянутой Бѣлостокской Свято-Николаевской церкви, сего девятнаго Мая 1899 года.

въ узаконенное время, при постороннихъ свидѣтеляхъ. і) Что все показанное здѣсь о женихѣ и невѣстѣ справедливо, въ томъ удостоверяютъ своею подписью какъ Они сами, такъ и по каждомъ поручителя, съ тѣмъ, что если что окажется ложнымъ, то подписавшіеся повинны за то судъ, по правиламъ церковнымъ и по законамъ гражданскимъ.

Женихъ Осипъ Петровъ Малей-Малкинъ

Невѣста Римская Католичка Людвика Ромуальдовна Лещинская, за неграмотностію женіха и невѣсты по ихъ личной просьбѣ расписался мѣщанинъ города Ярофія Викентій Францовъ Станекъ

Поручители по женихѣ: Крестьянинъ деревни Подлипки Калиновской волости Сокольскаго уѣзда Гродненской губерніи Евлогій Ульяновъ Прокоповъ, а за него неграмотнаго полей Римской Католической вѣры, по его личной просьбѣ расписался мѣщанинъ Владиміръ Васильевъ Бѣлостокскаго уѣзда граф. Тыкоцкой Генералъ Маіоръ

по невѣстѣ: Крестьянинъ деревни Ярофлянки Бѣлостокскаго уѣзда Антоній Викентьевъ Урбачъ, а за него неграмотнаго равно и всякой расписался мѣщанинъ г. Ярофія Викентій Францовъ Станекъ

Производилъ обыскъ: Бѣлостокскаго Собора Священникъ Михаилъ Тихоновъ Псаломщикъ Евгеній Щербицкій.

Обыскъ брачный. №: 19

158

1899 года мая тридцатаго дня. По указу Его Императорскаго Величества Литовской епархии, Гродненской губернии, Бѣлостокской Свято-Николаевской соборной церкви священно-и-церковнослужители производили обыскъ о желающихъ вступить въ бракъ, и оказалось слѣдующее: а) Жениха крестьянина урочища Куримы Каменковской волости Сокольскаго уѣзда Гродненской губерніи Іоанна Іосифова Найковскій, Римско-Католическаго вѣроисповѣданія жительствуетъ въ г. Бѣлостокѣ

б) Невѣста крестьянка деревни Слои Зубрицкой волости Сокольскаго уѣзда Марія Андреева Дуровецъ, Православнаго вѣроисповѣданія жительствовала донынѣ въ д. Слои Самогрудскаго прихода

в) Возрастъ къ супружеству имѣютъ совершенный, а именно: жениха двадцать восемь лѣтъ: а невѣста двадцать семь лѣтъ, и Оба находятся въ здравомъ умѣ. д) Родства между ними духовнаго, или плотскаго родства и свойства, возбраняющаго по установленію св. церкви браки, никакого нѣтъ. е) Жениха первымъ браномъ, а невѣста первымъ браномъ

ж) Къ бракосочетанію приступаютъ Они по своему взаимному согласію и желанію, а не по принужденію, и на то имѣютъ согласіе своихъ родителей

з) По троекратномъ оглашеніи, сдѣланномъ въ означенной церкви, 16, 23 и 27 сего мая

препятствія къ сему браку никакого никѣмъ не объявлено. и) Для удостовѣренія безпрепятственности сего брака представляются письменные документы: женихъ — паспортъ Каменковской волости 6 февраля 1899 г. № 44 удостоверение приказа г. Бѣлостока за № 19058 отъ 27 мая 1899 года и невѣсты — свидѣтельство священника Самогрудскаго уѣзда 11 мая 1899 г. за № 96.

д) Посемъ бракосочетаніе означенныхъ лицъ предположено совершить въ вышеупомянутой Бѣлостокской Свято-Николаевской церкви, сего Двадцать восьмого мая въ узаконенное время, при посторонннихъ свидѣтеляхъ. ѣ) Что все показанное здѣсь о женихѣ и невѣстѣ справедливо, въ томъ удостовѣряютъ своею подписью какъ Они сами, такъ и по каждомъ порученіи, съ тѣмъ, что если что окажется ложнымъ, то подписавшіеся повинны за то судъ, по правиламъ церковнымъ и по законамъ гражданскимъ.

Жениха Іоаннъ Антоновъ Зубрицкій

Невѣста Стефанія Игнатьевна Жакевичъ, а за неумѣющую роспись Викентій Млодзяновскій

Порученіи по женихѣ: крестьянинъ д. Скоруды Добрынской волости Станиславъ Станиславовъ Левковичъ, а за него неграмотнаго, а равно и себя роспись крестьянина д. Ефремовичи Забродской волости Іосифа Іосифовича Найковскаго

Свидѣтели

Иванова Осипова

по невѣстѣ: мѣщанинъ г. Нарвы Бѣлостокскаго у. Іосифъ Іосифовичъ Найковскій, крестьянинъ д. Слободы Бѣлостокской волости Викентій Викентьевъ Млодзяновскій

Производили обыскъ: священникъ Михаилъ Пѣтниковскій

Протоіерей Кашкинцевъ

Д) Посемъ бракосочетáніе ѡзнáченныхъ лúцъ предположено̀ совершúть въ вышеѹпомя́нѹтой Б[елостокской] Свято-Никольской соборной церкви, сегѡ тридцатого мая с. г. въ ѹ̀законе́нное вре́мя, при посторо́нних свидѣ́телях. Ѣ) Что̀ всѐ пока́занное здѣ́сь ѡ̀ женихѣ́ и невѣ́стѣ справедли́во, въ то́мъ ѹ̀достовѣря́ютъ свое́ю по́дписью ка́къ о̀нѝ са́ми, та́къ и по ка́ждомъ порѹ́чителе, съ тѣ́мъ, что̀ ѐсли что̀ ѡ̀ка́жется ло́жнымъ, то̀ подписа́вшіеся повúнны за то̀ с̀ѹ́дъ, по пра́вилам церко́вным и по зако́нам гражда́нским.

Жени́хъ Иванъ Осиповъ Жайковскій

Невѣ́ста Марія Андреева Фуровецъ, а за неграмотную по ея̀ просьбѣ, (роспись)

Порѹ́чи́тели по женихѣ: Крестьянин Волынской губерніи, Овручского уѣзда, Наревской волости, деревни Скайчи Гасонъ Григорьевъ Мельникъ, а за неграмотного равнодушно за себя, роспись) крестьянин Казанской губерніи, Ядринскаго уѣзда, Аликовской волости деревни Японаръ Филитъ Макеевъ

Макеевъ

по невѣстѣ: Рядовой 10-го Драгунскаго Екатеринославскаго полка Стефанъ Ѳедоровичъ Ѳедоровъ, ~~а за неграмотного равно и за себя роспись~~ крестьянин Оконскаго уѣзда, Уманской губ., Острогорской волости деревни Чернаго Стока Іосифъ Францевъ Гудейко, а за неграмотнаго порученiемъ по его просьбѣ роспись) крестьянин Казанской губ.

Филитъ Макеевъ Макеевъ

Производи́ли О̀бы́скъ: Б[елостокского] Николаевского собора
Священникъ Михаилъ Никольскій
Діаконъ Александръ Каминскій.
Псаломщикъ Стефанъ Журбицкій.

О̀БЫСКЪ БРА́ЧНЫЙ. №20. 159

1899 го́да іюня второго дня. По ѹ̀ка́зѹ ѐгѡ і̀мпера́торскагѡ вели́чества Литовской епархіи, Гродненской губерніи, Б[елостокскаго] Свято-Николаевскаго собора священно-ѝ-церковнослѹ́жи́тели производи́ли О̀бы́скъ ѡ̀ жела́ющихъ вступи́ть въ бра́къ и ѡ̀казалось слѣ́дующее: а) Жени́хъ столоначальникъ Гродненской Казенной палаты Николай Ѳедоровичъ Радкевичъ Православнаго вѣроисповѣданія жи́тельствѹетъ въ городѣ Гродно.

б) Невѣ́ста дочь протоіерея Евгенія Павловна Земецкая Православнаго вѣроисповѣданія жи́тельствобала донúнѣ въ г. Б[елостокѣ].

г) Во́зрастъ къ сѹпрѹ́жествѹ ѝмѣ́ютъ совершѣ́нный, а ѝменно: жени́хъ двадцать девять лѣ́тъ: а невѣ́ста двадцать одинъ лѣ́тъ, ѝ о̀ба нахо́дятся въ здра́вомъ ѹ̀мѣ́. д) Родства́ между ни́ми дѹхо́внаго, ѝли плотска́го родства́ и свойства, возбраня́ющаго по ѹ̀становлѣ́нію св. це́ркви бра́къ, никако́го нѣ́тъ. е) Жени́хъ первымъ бракомъ, а невѣ́ста первымъ бракомъ

ѕ) Къ бракосочета́нію присту́пля́ютъ о̀нѝ по своемѹ̀ взаи́мномѹ согла́сію ѝ жела́нію, а не по прину́жде́нію, и на то̀ ѝмѣ́ютъ согласіе своихъ родителей и начальства

По троекра́тномѹ ѡ̀глаше́нію, сдѣ́ланномѹ въ ѡ̀зна́ченной це́ркви, 23, 27-го и 30-го мая 1899 года

препя́тствій къ семѹ́ бра́кѹ никако́го никѣ́мъ не ѡ̀ка́зано. и) Для ѹ̀достовѣре́нія безпрепя́тственности сего̀ бра́ка представля́ютъ пи́сьменные докѹме́нты: Женихъ-Удостовѣреніе Г. Управляющаго Гродненскою Казенною Палатою отъ 1 Мая 1899 г. за № 60-м.

Д) Посемъ бракосочетáніе ѡзначенныхъ лúцъ предположено совершúть въ вышеѵпомянѵтой Гродненской соборной Свято-Николаевской церкви, сегѡ второго іюня въ ѵзаконéнное врéмя, при посторóнних свидѣтелях. Е) Что всѣ показанное здѣсь ѡ женихѣ и невѣстѣ справедлúво, въ тóмъ ѵдостовѣряю своéю пóдписью какъ Онú сáми, такъ и по каждомъ порѵчúтели, съ тѣмъ, что éсли что ѡкажется ложнымъ, то подписавшіеся повúнны за то сѵдѵ, по правúламъ церковнымъ и по законáмъ гражданскимъ.

Женúхъ Николай Осúповичъ Ржецъ.

Невѣста Евгенія Павловна Земинская

Порѵчúтели по женúхѣ: Надворный Совѣтникъ Данúлъ Домúнъ Львóвичъ Крыжановскій Секретарь Георгій Федосéевичъ Рождественскій

по невѣстѣ: Дѣлопроизводитель Управленія Гродненскаго Ѹѣздного Воинскаго Начальника Коллежскій Секретарь Павелъ Захарьевичъ Алексéевъ. Потомственный почетный гражданúнъ Евгéній Петровичъ Котовúчъ.

Производúли ѡбыскъ: Гродненскаго Николаевскаго собора Священникъ Михаúлъ Тúтовичъ Дiаконъ Александръ Камúнскій, Псаломщикъ Стефанъ Щербúнскій.

ѠБЫСКЪ БРАЧНЫЙ. №21.

160

1899 года іюня сéдмого дня. По ѹказѣ Его Імперáторскаго Вели́чества Литовской епáрхіи Гродненской губéрніи, Гродненскаго Свято-Николаевскаго собора священно-ц-церковнослѹжúтели производúли ѡбыскъ ѡ желáющихъ вступúть въ брáкъ и ѡказáлось слѣдѹющее: а) Женúхъ казакъ города Лохвúцы Полтавской губéрніи Іоаннъ Васúльевъ Карасевъ Православнаго вероисповѣданія

жúтельствѹетъ на ст. Юго-зап. ж.д. Старосельцы

б) Невѣста мѣщанка г. Гродна Марія Мартúновна Секерко, Православнаго вероисповѣданія

жúтельствовала донúнѣ въ г. Гродно

г) Возрастъ къ сѵпрýжеству úмѣютъ совершéнный, а úменно: женúхъ прúбавилось восемь лѣтъ: а невѣста тúнадцать два лѣтъ, и Оба находúтся въ здрáвомъ ѹмѣ. д) Родства междѹ нúми дѹхóвнаго, úли плотскáго родства и свойства, возбранúющаго по ѹстановлéнію св. цéркви брáкъ, никакóго нѣтъ. е) Женúхъ вдовъ носитъ перваго брака, а невѣста дѣвица

ж) Къ бракосочетáнію приступúютъ Они по своемѹ взаúмному согласúю и желáнію, а не по принѹжденію, и на то úмѣютъ благословеніе родителей

з) По троекрáтномѹ ѡглашéнію, сдѣланномѹ въ ѡзначенной цéркви, 21, 27 и 30 Мая 1899 года

препúтствій къ семѹ брáкѹ никакóго никѣмъ не ѡбъявлено. и) Для ѹдостовѣренія безпрепúтственности сегѡ брáка представля́ются пúсьменные докѹмéнты: свúдѣтельство о смерти 1ой жены Врачебной управы №108 отъ 24 марта 1894 г. паспорта изъ Лохвúцкаго волостн. пр. №959 отъ 22 августа 1898 г. и билета №1 отъ 12 декабря 1885 года; невѣсты — метрúческая выпúсь о прúсоединеніи Брестскаго Симеон. собора №227 отъ 2 Мая 1899 г. и паспорта Гúльской мúлиц. упр. №5295 Мая 1897 г.

д) Посему бракосочетанїе ѡзначенныхъ лицъ предположено совершить въ вышеупомянутой Бѣлостокской Свято-Николаевской соборной церкви, сегѡ седьмого іюня въ оузаконенное время, при постороннихъ свидѣтеляхъ. і) Что все показанное здѣсь ѡ женихѣ и невѣстѣ справедливо, въ томъ оудостовѣряютъ своею подписью какъ они сами, такъ и по каждомъ поручители, съ тѣмъ, что если что ѡкажется ложнымъ, то подписавшїеся повинны за то суду, по правиламъ церковнымъ и по законамъ гражданскимъ.

Женихъ Иванъ Васильевъ Карась

Невѣста Марія Мартиновна Секерко, а за неграмотную росписалъ мѣщанинъ города Бѣльска Василій Дмитріевичъ Михайловъ

Поручители по женихѣ: Крестьянинъ Бѣлостокскаго уѣзда Обрубниковской волости, дер. Погорѣлки Осипъ Викентіевъ Беззубикъ. и мѣщанинъ города Бѣльска Василій Дмитріевъ Михайловъ

по невѣстѣ: Крестьянинъ Минской губерніи Новогрудскаго уѣзда, Городейской волости деревни Малой-Курманки Викентій Станиславовичъ Ганкевичъ и мѣщанинъ города Бреста Иванъ Кескевичъ сынъ Фердинандовъ

Производили обыскъ: священникъ Михаилъ Пѣшковскій
Діаконъ Александръ Калишевичъ.
Псаломщикъ Степанъ Щербицкій

Обыскъ брачный. № 22.

1899 года іюня седьмого дня. По оуказу его ѡ імператорскагѡ величества Литовской епархіи, Гродненской губерніи, Бѣлостокскаго Свято-Николаевскаго собора священно-и-церковнослужители производили обыскъ ѡ желающихъ вступить въ бракъ и ѡказалось слѣдующее: а) Женихъ крестьянинъ села Мизова Сѣдлищской волости Ковельскаго уѣзда Волынской губерніи, Никита Несторовъ Григорукъ, Православнаго вѣроисповѣданія жительствуетъ въ селѣ Мизовѣ

в) Невѣста мѣщанка города Бѣлостока Юзефа Павловна Сендерецкая, Римско-Католическаго вѣроисповѣданія жительствовала донынѣ въ городѣ Бѣлостокѣ

г) Возрастъ къ супружеству имѣютъ совершенный, а именно: женихъ девятнадцать лѣтъ: а невѣста шестнадцать лѣтъ, и оба находятся въ здравомъ оумѣ. д) Родства между ними духовнагѡ, или плотскагѡ родства и свойства, возбраняющагѡ по оустановленію св. церкви бракъ, никакогѡ нѣтъ. е) Женихъ первымъ бракомъ, а невѣста первымъ бракомъ

ѕ) Въ бракосочетанію приступаютъ они по своему взаимному согласію и желанію, а не по принужденію, и на то имѣютъ согласіе своихъ родителей

з) По троекратному ѡглашенію, сдѣланному въ ѡзначенной церкви, 16, 23 и 27го мая 1899 года препятствія къ сему браку никакогѡ никѣмъ не ѡбявлено. и) Для оудостовѣренія безпрепятственности сегѡ брака представляются письменные документы: жениха паспортъ Сѣдлищскаго волост. пр. № 150 отъ 4 іюня 1899 г. пребрачное свидѣтельство причта села Мизова Волынской епархіи № 58 отъ 2 іюня 1899 г. и невѣсты — метрическая выпись Бѣлостокскаго костела № 718 отъ 5 іюня 1899 г. и удостовѣреніе пристава г. Бѣлостока № 9806 отъ 6го іюня 1899 г.

д) Посемꙋ бракосочетанїе ѡзначенныхъ лицъ предположено совершить въ вышеꙋпомянꙋтой Бѣлостокской Свято-Николаевской соборной

церкви, сегѡ

въ ꙋзаконенное время, при постороннихъ свидѣтеляхъ. і) Что все показанное здѣсь ѡ женихѣ и невѣстѣ справедливо, въ томъ ꙋдостовѣряютъ своею подписью какъ они сами, такъ и по каждомъ порꙋчители, съ тѣмъ, что если что ѡкажется ложнымъ, то подписавшїеся повинны за то сꙋдꙋ, по правиламъ церковнымъ и по законамъ гражданскимъ.

Женихъ Никита Несторовичъ Григорикъ

Невѣста Юзефа Павловна Сендерацкая

Порꙋчители по женихѣ: Мѣщанинъ города Бѣлостока Казимиръ Матвѣевъ Колосовскій, а за неграмотнаго, равно и за себя, росписался мѣщанинъ города Бѣлостока Антоній Амвросіевъ Соколовскій

по невѣстѣ: Крестьянинъ Бѣльскаго уѣзда, Лосинской волости, дер. Гайдаковщины Феликсъ Осиповъ Савицкій и мѣщанинъ Бѣльскаго уѣзда Іосифъ Викентьевъ Сендерацій, а за неграмотныхъ, по ихъ просьбѣ росписался мѣщанинъ города Бѣлостока Антоній Амвросіевъ Соколовскій

Производили ѡбыскъ: Бѣлостокскаго Собора

Священникъ Михаилъ Пѣшковскій

Діаконъ Александръ Калишевичъ

Ѡбыскъ брачный. № 23й

1899 года іюня седьмого дня. По ꙋказꙋ егѡ імператорскагѡ величества Литовской епархіи Гродненской губерніи, Свято-Николаевскаго собора

священно-и-церковнослꙋжители производили ѡбыскъ ѡ желающихъ вступить въ бракъ и ѡказалось слѣдꙋющее: а) Женихъ крестьянинъ села Рыболы Павловской волости Бѣльскаго уѣзда Гродненской губерніи Іоаннъ Іоанновъ Самочитъ, Православнаго вѣроисповѣданія

жительствꙋетъ въ городѣ Бѣлостокѣ

в) Невѣста мѣщанка города Бреста Ѳекла Филаретовна Домановская, Православнаго вѣроисповѣданія

жительствовала донынѣ въ городѣ Бѣлостокѣ.

г) Возрастъ къ сꙋпрꙋжествꙋ имѣютъ совершенный, а именно: женихъ тридцать три лѣтъ: а невѣста тридцать лѣтъ, и ѡба находятся въ здравомъ ꙋмѣ. д) Родства между ними дꙋховнагѡ, или плотскагѡ родства и свойства, возбраняющагѡ по ꙋстановленїю св. церкви бракъ, никакогѡ нѣтъ. е) Женихъ первымъ бракомъ, а невѣста первымъ бракомъ

ѕ) Въ бракосочетанїю приступаютъ они по своемꙋ взаимномꙋ согласїю и желанїю, а не по принꙋжденїю, и на то имѣютъ согласіе своихъ родителей

з) По троекратномꙋ ѡглашенїю, сдѣланномꙋ въ ѡзначенной церкви, 23, 27 и 30 го Мая 1899 года

препятствїя къ семꙋ бракꙋ никакогѡ никѣмъ не ѡбявлено. и) Для ꙋдостовѣренїя безпрепятственности сегѡ брака представляются письменные докꙋменты: жениха — паспортная книжка на 6 лѣтъ Павловскаго вол. правл. № 118 отъ 30 окт. 1898 г. — невѣсты: метрич. выпись о рожденіи Брестскаго уѣзда Раскинской церкви № 5 отъ 17 января 1899 г. и удостовѣреніе пристава г. Бѣлостока отъ 4 іюня 1899 г. за № 1925, — и

Напечатано Брестъ-Литовскою Синод. Типографіею. Отпечатано 1-го Іюня 1899 г. За №: 790.

Обыскъ брачный. №: 24.

163.

1899 года іюня седьмого дня. По указу Его Императорскаго Величества Литовской епархіи Гродненской губерніи, Бѣлостокскаго Свято-Николаевскаго собора священно-церковнослужители производили обыскъ о желающихъ вступить въ бракъ и оказалось слѣдующее: а) Женихъ крестьянинъ села Овадна Вербской волости Владиміръ-Волынскаго уѣзда Волынской губерніи, Стефанъ (Иванъ) Петр, Православнаго вѣроисповѣданія жительствуетъ въ городѣ Бѣлостокѣ

б) Невѣста дочь отставного рядового Анна Матѳеева Кононова оная же Кононовская (по мѣстному) Православнаго вѣроисповѣданія жительствовала донынѣ въ городѣ Бѣлостокѣ

г) возрастъ къ супружеству имѣютъ совершенный, а именно: женихъ двадцать семь лѣтъ: а невѣста двадцать восемь лѣтъ, и оба находятся въ здравомъ умѣ. д) Родства между ними духовнаго, или плотскаго родства и свойства, возбраняющаго по установленію св. церкви бракъ, никакого нѣтъ. е) Женихъ первымъ браком

а невѣста первымъ браком

ж) Къ бракосочетанію приступаютъ они по своемъ взаимномъ согласію и желанію, а не по принужденію, и на то имѣютъ согласіе своихъ родителей

з) По троекратномъ оглашеніи, сдѣланномъ въ означенной церкви, 23, 27 и 30 го сего мая 1899 года

препятствія къ сему браку никакого никѣмъ не объявлено. и) Для удостовѣренія безпрепятственности сего брака представляются письменные документы: выпис. метр. о рожд., выданная Церкви-Коллитовскими прич. Волынскаго епархіи №3 отъ 18 января 1893 г., паспорт. книжка и выпис. Вербской волости №36 отъ 13 декабря 1899 года, билетъ №20-11 августа 1897 г. - невѣсты - метр. выпис №0 отъ 4 іюня 1878 г. и удостовѣреніе полиціи г. Бѣлостока отъ 3-го іюня 1899 г. за №969. -

Женихъ Иванъ Иванова Самочинъ

Невѣста Ѳекла Фаддеева Доманевская а до нее неправомочно по ея юности просьбу росписался мѣщанинъ города Бѣлостока Антонъ Ѳомичъ Остапшевскій. -

Поручители по женихѣ: Крестьянинъ Калишской губерніи, Мосальскаго уѣзда, Ивошицкой волости, деревни Дехникова Михаилъ Васильевъ Пушкинъ и мѣщанинъ Минской губерніи города Слуцка Ѳедоръ Михаловъ Гапановичъ

по невѣстѣ: Крестьянинъ Гродненской губерніи, Бѣльскаго уѣзда, Малежевской волости, деревни Грабовка Григорій Павловичъ Осипюкъ и Крестьянинъ Гродненской губерніи, Бѣлостокскаго уѣзда Забудзеровской волости, деревни Большія Фольварки Викентій Франциевъ Григорчукъ

Производилъ обыскъ: Бѣлостокскаго Собора Пресвитеръ Павелъ Залѣсскій

Діаконъ Александръ Кайпшевичъ

д) Посему бракосочетанїе ѡзначенныхъ лицъ предположено совершить въ вышеупомянутой Бѣлостокской Свято-Николаевской церкви, сегѡ седьмого іюня въ оузаконенное время, при постороннихъ свидѣтеляхъ. і) Что все показанное здѣсь ѡ женихѣ и невѣстѣ справедливо, въ томъ оудостовѣряютъ своею подписью какъ они сами, такъ и по каждомъ поручители, съ тѣмъ, что если что ѡкажется ложнымъ, то подписавшїеся повинны за то суду, по правиламъ церковнымъ и по законамъ гражданскимъ.

Женихъ Стефанъ незаконнорожденный Пѣхъ

Невѣста Анна Матвѣевна Клюшневская, а за неграмотныхъ жениха и невѣсту по их просьбѣ росписался мѣщанинъ мѣстечка Сѣмятичъ Станиславъ Людвиковъ Пивницкій

Поручители по женихѣ: Крестьянинъ Бѣлостокскаго уѣзда, Обрубниковской волости, дер. Добринева Константинъ Константиновъ Степановъ, а за неграмотнаго равно и за себя росписался Крестьянинъ Сувалкской губерніи, Августовскаго уѣзда, волости Лабно, деревни Лососно Александръ Ивановъ Малевичъ

по невѣстѣ: Крестьянинъ Минской губерніи, Новогрудскаго уѣзда, Городѣйской волости, деревни Подлѣсья Антонъ Францовичъ Шейманъ и мѣщанинъ мѣстечка Сѣмятичъ, Бѣльскаго уѣзда, Гродненской губ. Станиславъ Людвиковъ Пивницкій

Производили обыскъ: Настоятель собора Протоіерей Павелъ Зелинскій.

Діаконъ Александръ Калишевичъ.

Обыскъ брачный. №25.

164

1899 года іюня седьмого дня. По оуказу его императорскагѡ величества Литовской епархіи, Гродненской губерніи, Бѣлостокскаго Свято-Николаевскаго собора священно-и-церковнослужители производили обыскъ ѡ желающихъ вступить въ бракъ и ѡказалось слѣдующее: а) Женихъ крестьянинъ дер. Богостькова Дарской волости Старицкаго уѣзда Тверской губерніи Петръ Лаврентьевъ Сорокинъ Православнаго вѣроисповѣданія

жительствуетъ въ городѣ Бѣлостокѣ

в) Невѣста крестьянка деревни Крушиняны Голынской волости Гродненскаго уѣзда Наталія Михайловна Наумовичъ, Православнаго вѣроисповѣданія

жительствовала донынѣ въ городѣ Бѣлостокѣ

г) Возрастъ къ супружеству имѣютъ совершенный, а именно: женихъ двадцать шесть лѣтъ: а невѣста сорокъ одинъ лѣтъ, и оба находятся въ здравомъ оумѣ. д) Родства между ними духовнагѡ, или плотскагѡ родства и свойства, возбраняющагѡ по оустановленію св. церкви бракъ, никакогѡ нѣтъ. е) Женихъ первымъ бракомъ, а невѣста первымъ бракомъ

ѕ) Къ бракосочетанію приступаютъ они по своему взаимному согласію и желанію, а не по принужденію, и на то имѣютъ благословеніе родителей

з) По троекратному ѡглашенію, сдѣланному въ ѡзначенной церкви, 23, 27 и 30 го сего мая 1899 года препятствія къ сему браку никакогѡ никѣмъ не ѡбявлено. и) Для оудостовѣренія безпрепятственности сегѡ брака представляются письменные документы: жениха паспортная книжка № 2493 отъ 14 мая 1899 года, увольнит. билетъ № 114 отъ 12 августа 1898 г. невѣсты паспортная книжка № 87 отъ 4 сент. 1896 г. и метрическая выпись № 94 отъ 19 мая 1892 года.

д) Посему бракосочетанїе ѡзначенныхъ лицъ предположено совершить въ вышеупомянутой Бѣлостокской Свято-Николаевской церкви, сегѡ седьмого іюня въ оузаконенное время, при постороннихъ свидѣтеляхъ. і) Что все показанное здѣсь ѡ женихѣ и невѣстѣ справедливо, въ томъ оудостовѣряютъ своею подписью какъ они сами, такъ и по каждомъ поручители, съ тѣмъ, что если что ѡкажется ложнымъ, то подписавшіеся повинны за то суду, по правиламъ церковнымъ и по законамъ гражданскимъ.

Женихъ Петръ Лаврентьевъ Сорокинъ, а за него неграмотнаго росписался Иванъ Адамовъ Денишевскій

Невѣста Наталія Михайловна Наумовичъ, а за нее неграмотную росписался Константинъ Николаевичъ Дальковъ

Поручители по женихѣ: крестьянинъ д. Делевщины Песковской волости Волковыскаго уѣзда Іосифъ Іаковлевъ Ковальскій, а за него неграмотнаго, а равно и себя росписался мѣщанинъ города Бѣлостока Иванъ Адамъ Денишевскій

по невѣстѣ: мѣщанинъ г. Бѣлостока Константинъ Ѳомичъ Ленчевскій, а за него неграмотнаго а равно и себя росписался мѣщанинъ з. г. Янова Сокольскаго уѣзда Константинъ Николаевъ Дальковъ

Производили ѡбыскъ: священникъ Михаилъ Вѣшновскій Діаконъ Александръ Калишевичъ

Ѡбыскъ брачный. № 26.

165

1899 года Іюня девятого (9) дня. По оуказу егѡ імператорскагѡ величества Литовской Епархіи, Гродненской губерніи, Бѣлостокскаго Свято-Николаевскаго Собора священно-и-церковнослужители производили ѡбыскъ ѡ желающихъ вступить въ бракъ и ѡказалось слѣдующее: а) Женихъ Крестьянинъ Ломжинской губерніи, Мазовецкаго уѣзда, гмины Стельмахова, деревни Радуле-Шляхетское Іосифъ Николаевичъ Саевскій Православнаго вѣроисповѣданія.

жительствуетъ въ имѣніи Богушево, Бѣлостокскаго уѣзда.

в) Невѣста Мѣщанка Минской губерніи и уѣзда, Койдановскаго Общества, мѣстечка Койданы Марія Антоновна Мазуркевичъ Римско-Католическаго вѣроисповѣданія.

жительствовала донынѣ въ городѣ Бѣлостокѣ. –

г) Возрастъ къ супружеству имѣютъ совершенный, а именно: женихъ тридцать пять (35) лѣтъ: а невѣста двадцати (20) лѣтъ, и оба находятся въ здравомъ оумѣ. д) Родства между ними духовнагѡ, или плотскагѡ родства и свойства, возбраняющагѡ по оустановленію св. церкви бракъ, никакогѡ нѣтъ. е) Женихъ п-е-р-в-ы-мъ бра-комъ, а невѣста первымъ б-р-а-комъ.

ѕ) Къ бракосочетанію приступаютъ они по своему взаимному согласію и желанію, а не по принужденію, и на то имѣютъ благословеніе родителей.

з) По троекратному ѡглашенію, сдѣланному въ ѡзначенной церкви, 21, 27 и 30го Мая 1899 года. –

препятствія къ сему браку никакогѡ никѣмъ не ѡбявлено. и) Для оудостовѣренія безпрепятственности сегѡ брака представляются письменные документы: Жениха: 1) Предбрачное свидѣтельство Причта Кнышинской церкви, отъ 6 Іюня 1899 года за № 48. 2) Удостовѣреніе гминнаго Войта Мазовецкаго уѣзда, Ломжинской губ. отъ 4 Іюня 1899 года за № 1471 и копія метрической выписи о рожденіи и крещеніи за № 4131.

Невѣсты: 1) Удостовѣреніе Пристава г. Бѣлостока отъ 1го Іюня 1899 г. за № 9359 2) паспортъ изъ Койданской мѣщанской управы, отъ 3 Августа

1897 года за №523 и 3) метрическая выпись о рождении и крещении, изъ книгъ Кондратовскаго римско-католическаго костела, отъ 24 мая 1899 года за № 241.

д) Посемъ бракосочетание ознаменныхъ лицъ предположено совершить въ вышеупомянутой Белостокской Свято-Николаевской церкви, сего Девятого Июня, въ узаконенное время, при постороннихъ свидетеляхъ. е) Что все показанное здесь о женихе и невесте справедливо, въ томъ удостоверяютъ своею подписью какъ они сами, такъ и по каждомъ подчинители, съ тѣмъ, что если что окажется ложнымъ, то подписавшіеся повинны за то судъ, по правиламъ церковнымъ и по законамъ гражданскимъ.

Женихъ Осипъ Николаевъ Сосновскій холостъ

Невѣста Марія Антоновна Мизуркевичъ

Поручители по женихѣ: Мѣщанинъ города Бѣлостока Іосифъ Іосифовичъ Корсакъ и мѣщанинъ города Слуцка, Минской губерніи Викентій Григоревичъ Вишневскій

——— по невѣстѣ: Губернскій Секретарь Василій Михайловичъ Зуевъ и мѣщанинъ города Бѣлостока Іосифъ Викентьевичъ Мокановскій

Производилъ обыскъ: Бѣлостокскаго Собора Настоятель, Протоіерей Павелъ Земневскій. Діаконъ Александръ Кипріановичъ.

166

Обыскъ брачный. №27.

1899 года апрѣля 3 дня. По указу его Императорскаго Величества Литовской епархіи Гродненской губерніи Бѣлостокской Свято-Николаевской соборной церкви. —

священно-и-церковнослужители производилъ обыскъ о желающихъ вступить въ бракъ и оказалось слѣдующее: а) Женихъ Почтово-Телеграфной чиновникъ 5го разряда Бѣлостокской почтово-телеграфной конторы, Императорскій Императоровичъ Пруссіи, православнаго вѣроисповѣданія, Коллежскій Регистраторъ.

жительствуетъ въ г. Бѣлостокѣ

б) Невѣста Состоящая въ должности почтово-телеграфнаго чиновника 5го разряда Бѣлостокской почтово-телеграфной конторы Марія Іоанновна Ермакъ, православнаго вѣроисповѣданія.

жительствовала донынѣ въ г. Бѣлостокѣ.

г) Возрастъ къ супружеству имѣютъ совершенный, а именно: женихъ д-в-а-д-ц-а-т-и с-е-м-и лѣтъ: а невѣста п-я-т-н-а-д-ц-а-т-и лѣтъ, и Оба находятся въ здравомъ умѣ. д) Родства между ними духовнаго, или плотскаго родства и свойства, возбраняющаго по установленію св. церкви браку, никакого нѣтъ. е) Женихъ п-е-р-в-а-г-о б-р-а-к-а, а невѣста п-е-р-в-а-г-о б-р-а-к-а. ё) Къ бракосочетанію приступаютъ Они по своемъ взаимномъ согласію и желанію, а не по принужденію, и на то имѣютъ согласіе и благословеніе жениха отъ Матери, невѣста отъ родителей. —

з) По троекратномъ оглашеніи, сдѣланномъ въ означенной церкви, 20, 27 и 29 Іюня 1899 года. —

препятствія къ сему браку никакого никѣмъ не объявлено. и) Для удостовѣренія безпрепятственности сего брака представляются письменные документы: женихомъ — свидѣтельство Начальника Бѣлостокской почтово-Телеграфной Конторы отъ 9 Іюня 1899 г. за №5273. Невѣстой — свидѣтельство Начальника той же Конторы отъ 9го Іюня 1899 г. за №5274. —

Д) Посемъ бракосочетáніе óзначенныхъ лúцъ предположено совершúть въ вышеупомянóтой Бѣлостокской Свято-Николаевской Соборной о

цéркви, сегó Пóля мѣсяца второгó дня 1899 года.

въ óзаконенное врéмя, при посторóннихъ свидѣтеляхъ. Е) Что всѣ показанное здѣсь óженихѣ и невѣстѣ справедлúво, въ тóмъ óдостовѣряютъ своéю пóдписью какъ óни сáми, такъ и по каждомъ порýчителѣ, съ тѣмъ, что éсли что óкажется лóжнымъ, то подписáвшіеся повúнны за то сýдъ, по прáвиламъ церкóвнымъ и по закóнамъ грáжданскимъ.

Женúхъ Димитрій Ивановъ Трофимъ

Невѣста Марія Ивановна Ермакъ

Порýчители по женúхѣ: Бѣлостокскаго Уѣзднаго Судебнаго Слѣдователя Марк Викторъ Игнатьевичъ Ермакъ
Почетный Гражданинъ Гражданскій Кавалеръ Палашъ Коллежскій Секретарь Владимиръ Никандровъ Тодарскій.

_____ по невѣстѣ: Почтовый чиновникъ Гильдіи Коллежскій Регистраторъ Юлій Ураніусовичъ Вронъ
Подпоручикъ Левъ Конрадовичъ Гилецкій

Производúли óбыскъ: Бѣлостокскаго Собора
Священникъ Федоръ Ивановъ. —
Діаконъ Александръ Каменецкій.
Псаломщикъ Евгеній Щербицкій.

ОБЫСКЪ БРАЧНЫЙ. №228. 167

1899 года іюля восемнадцатаго дня. По óказу Егó
Имперáторскаго Величества Литовской Епархіи, Гродненской губерніи, Бѣлостокской Свято-Николаевской Соборной церкви.

священно-и-церковнослýжители производúли óбыскъ óжелающихъ вступúть въ брáкъ, и óказалось слѣдýющее: а) Женúхъ Крестьянинъ Гродненской губерніи, Бѣльскаго уѣзда, Алексáндровской волости, деревни Засболотья Трофимъ Антоновъ Бѣгунъ, православнаго вѣроисповѣданія. —

жúтельствуетъ

б) Невѣста Крестьянка Ломжинской губерніи, Кольненскаго уѣзда, гмины Боровско, деревни Кривлы Анна-Корнелія Владиславовна Дворзинская, римско-католическаго вѣроисповѣданія. —

жúтельствовала донúнѣ

г) Вóзрастъ къ сóпрýжеству имѣютъ совершéнный, а имéнно: женúхъ д-в-а-д-ц-а-т-и-е-м-ь лѣтъ: а невѣста д-в-а-д-ц-а-т-и — лѣтъ, и óба находáтся въ здрáвомъ умѣ. д) Родства между нúми дýховнаго, или плотскáго родства и свойства, возбранúющаго по óстановленію св. цéркви брáкъ, никакóго нѣтъ. е) Женúхъ п-е-р-в-ы-м-ъ-б-р-а-к-о-м-ъ, а невѣста п-е-р-в-ы-м-ъ-б-р-а-к-о-м-ъ.
ё) Къ бракосочетáнію приступáютъ óни по своемý взаúмному согласію и желáнію, а не по принýжденію, и на то úмѣютъ

з) По троекрáтномъ óглашéніи, сдѣланномъ въ óзначенной цéркви, 29 іюня, 4 и 11 іюля 1899 года.

препáтствія къ семý брáку никакóго никéмъ не óбнáружено. и) Для óдостовѣренія безпрепáтственности сегó брáка представлúются пúсьменные докумéнты: экземпл. — паспортъ Алексáндровскаго волостнаго управленія отъ 18 Сент. 1898 г. за № 195, метрическая выпись о рождéніи и крещéніи отъ 5 Іюля 1899 г. за № 126, свидѣтельство о явкѣ къ исполненію воинской повúнности, безсрочное за № 5 г.

невѣсты — гроссанскій хлѣбъ о рожденіи отъ 9/21 Іюля 1899 года за № 163, паспорта Ломжинскаго Губернскаго Правленія отъ 2 Іюня 1899 г. за № 2613 и удостовѣреніе Пристава г. Бѣлостока отъ 16 Іюля 1899 г. за № 12854. —

д) Посемъ бракосочетаніе ознаменныхъ лицъ предположено совершить въ вышепомянутой Бѣлостокской Живоначальной Соборной

церкви, сего восемнадцатаго Іюля 1899 года.

въ узаконенное время, при постороннихъ свидѣтеляхъ. е) Что все показанное здѣсь о женихѣ и невѣстѣ справедливо, въ томъ удостовѣряютъ своею подписью какъ они сами, такъ и по каждомъ порученіи, съ тѣмъ, что если что окажется ложнымъ, то подписавшіеся повинны за то судъ, по правиламъ церковнымъ и по законамъ гражданскимъ.

Женихъ Трофимъ Антоновъ Бѣгунъ.

Невѣста Анна — Корнелія Владиславовна Выгодзинская, за неграмотную дѣвицу и невѣсту роспысалась кр. д. Бронкавы Юшковецкой волости Елизавета Любецкая

Порученіи по женихѣ: крестьянинъ д. Жировичи Семятицкой волости Бѣльскаго уѣзда Игнатій Осиповичъ Барташукъ, а за него неграмотнаго, а равно и себя роспысался кр. д. Посвѣтье Мазовецкаго уѣзда Ломжинской губ. Семенъ Ѳадѣевъ сынъ Осиповъ.

_____ по невѣстѣ: крестьянинъ д. Миковичи Наройской волости Бѣльскаго уѣзда Игнатій Роковъ Андрейчукъ, а за него неграмотнаго, а равно и себя роспысался кр. д. Бронкавы Юшковецкой волости Семенъ Осиповъ

Производилъ Обыскъ: Настоятель Протоіерей Матѳей Ѳедоровъ
Священникъ Михаилъ Кучковскій
Діаконъ Александръ Калишевскій

Обыскъ брачный. № 29.

1899 года Іюля двадцать пятаго дня. По указу Его Императорскаго Величества Литовской Епархіи, Гродненской губерніи, Бѣлостокскій Свято-Николаевскій Соборной церкви. —

священно-церковнослужители производили Обыскъ о желающихъ вступить въ бракъ, и оказалось слѣдующее: а) Жениха Крестьянинъ Гродненской губерніи, Бѣлостокскаго уѣзда, Городокской волости, деревни Дернялова, по паспорту дер. Коколи, Іоаннъ Павловъ Войско, православнаго вѣроисповѣданія.

жительствуетъ въ г. Бѣлостокѣ. —

б) Невѣста Крестьянка Гродненской губерніи, Слонимскаго уѣзда, Старовѣсской волости, деревни Климовичи, Марія Михаилова Ивашкуть, православнаго вѣроисповѣданія. —

жительствовала донынѣ въ г. Бѣлостокѣ.

г) Возрастъ къ супружеству имѣютъ совершенный, а именно: женихъ двадцати четырехъ лѣтъ: а невѣста двадцати трехъ лѣтъ, и Оба находятся въ здравомъ умѣ. д) Родства между ними духовнаго, или плотскаго родства и свойства, возбраняющаго по установленію св. церкви бракъ, никакого нѣтъ. е) Женихъ первымъ браком, а невѣста первымъ браком. ж) Къ бракосочетанію приступаютъ Они по своему взаимному согласію и желанію, а не по принужденію, и на то имѣютъ благословеніе родителей. —

з) По троекратномъ оглашеніи, сдѣланномъ въ означенной церкви, 29 Іюня, 4 и 11 Іюля, 1899 года.

препятствія къ семъ бракѣ никакого никѣмъ не объявлено. и) Для удостовѣренія безпрепятственности сего брака представляются письменные документы: Женихомъ — Паспортная книжка Городокскаго вол. Правленія отъ 3 Августа 1897 года, за № 197, Свидѣтельство о явкѣ къ исполненію воинской повинности отъ 26 Октября 1896 года, за № 3448, Свидѣтельство Настоятеля Городокской церкви отъ 7 Іюля 22 Дня

1899 года, за № 100. Невѣсты Свидѣтельство Священника Гольнско-Островской церкви от 13 Іюня 1899 г. за № 50, Паспортъ Старовер. Вол. Пра отъ 18 Іюня 1899 года, за № 324.

д) Посемъ бракосочетáніе ѡзначенныхъ лúцъ предположено совершúть въ выщеѵпомянѵтой Бѣлостокской Жикалсиевской Соборной

цéркви, сегѡ двадцать пятаго Іюля 1899 года

въ ѵзаконéнное врéмя, при посторóнних свидѣтеляхъ. ѳ) Что всѣ показанное здѣсь ѡ женихѣ й невѣстѣ справедлúво, въ тóмъ ѵдостовéряютъ своéю пóдписью какъ óни сáми, такъ й по кáждомъ порýчúтели, съ тѣмъ, что éсли что ѡкáжется лóжнымъ, то подписáвшіеся повúнны за то вóдъ, по прáвиламъ церкóвнымъ й по закóнамъ грáжданскимъ.

Женúхъ Иванъ Павловъ Донцо

Невѣста Марія Михайлова Иванчукъ, а за не умѣющаго по ея личной просьбѣ росписался отставный писарь Управленія Бѣлостокскаго Военнаго Начальника Николай Ивановъ Кулета

Порýчúтели по женúхѣ: Крестьянинъ Обрубниковской волости, деревни Красно-Фольварковъ Павелъ Моисеевъ Зенкевúчъ и Отставный писарь Управленія Военнаго Начальника изъ крестьянъ Сосновской волости, деревни Ивановскій Николаевъ Амвросúевъ

_____ по невѣстѣ: Крестьянинъ Ольшанскаго уѣзда Новогрудской области деревни Свобно и отставный писарь Управл. Бѣлост. Воен. Начальника изъ крестьянъ Гродненской губерніи Волковысскаго уѣзда, села Потока Николай Ивановъ Кулета

Производúли ѳбыскъ: Бѣлостокскаго Собора
Ѳконóмъ Священникъ Михаилъ Гольнковскій
Псаломщикъ Ѳеофанъ Щербицкій.

ѲБЫСКЪ БРАЧНЫЙ. № 30.

169

1899 года Іюля двадцать пятаго (25) днá. По ѵказѹ ѐгѡ ймператорскагѡ вели́чества Литовскаго Епархіи Гродненской губерніи, Бѣлостокской Свято-Николаевской Соборной церкви. —

священно-й-церковнослѹжúтели произвóдили ѳбыскъ ѡ желáющихъ вступúть въ брáкъ й ѡказáлось слѣдѹющее: а) Женúхъ Крестьянинъ Гродненской губерніи и ýѣзда, Богородицкой волости, деревни Гирдумповъ Жикаторъ-тожже Жикаторъ Ивановъ Кулецъ, Православнаго вѣроисповѣданія. —

жúтельствѹетъ въ г. Бѣлостокъ.

б) Невѣста Крестьянка Виленской губерніи Трокскаго ýѣзда, Мерецкой волости, деревни Перемки, Маріанна Доминикова Кильмисянъ, римско-католическаго вѣроисповѣданія. —

жúтельствовала донúнѣ въ г. Бѣлостокъ.

г) Вóзрастъ къ сѹпрýжествѹ úмѣютъ совершéнный, а úменно: женúхъ п-р-и-д-ц-а-т-и-п-я-т-и-л-ѣ-т-ъ: а невѣста т-р-и-д-ц-а-т-и-ч-е-т-ы-р-е-х-л-ѣ-т-ъ, й óба нахóдятся въ здрáвомъ ѹмѣ. д) Родствá междѹ нúми дѹхóвнаго, úли плотскáго родствá й свóйства, возбранúющаго по ѹстановлéнію св. цéркви брáкъ, никакóго нѣтъ. ѐ) Женúхъ п—е—р—в—ы—м—ъ—б—р—а—к—о—м—ъ, а невѣста п-е-р-в-ы-м-ъ-б-р-а-к-а-м-ъ.

ѕ) Къ бракосочетáнію приствúпятъ óни по своемъ взаúмномъ согласíю й желáнію, а не по принѹждéнію, й на то úмѣютъ благословеніе родителей. —

з) По троекрáтномъ ѡглашéнію, сдѣланномъ въ ѡзначенной цéркви, 23, 27 и 30 Мая 1899 года.

препúтствій къ семý брáку никакóго никѣмъ не ѡбнáружено. и) Для ѹдостовéренія безпрепúтственности сегѡ брáка представлúются пúсьменные докýмéнты: Женихомъ — Паспортная книжка отъ 24 Іюля 1896 года, за № 33, выдан. Вол. Пра. Свидѣтельство о явкѣ къ исполненію воинской повинности отъ 3 Ноября 1884 г. за № 3242 и Свидѣтельство Жительства Вересковской церкви отъ 10 Іюля 1899 года, за № 96.

Жевъсты-Метрическая выпись о рождении и крещении отъ 18 Мая 1899 года, за № 61, Удостовѣреніе Пристава г. Бѣлостока отъ 30 Мая 1899 г. за № 2232, и Псепортъ Мѣщ. Вол. Пров. отъ 7 Іюня 1898 года, за № 73.

д) Посемъ брачосочетаніе ѡзначенныхъ лицъ предположено совершить въ вышеѵпомянѵтой Бѣлостокской Никольской Соборной

церкви, сегѡ двадцать пятаго Іюля 1899 года.

въ ѵзаконенное врѣмя, при посторонних свидѣтеляхъ. ї) Что всѣ показанное здѣсь ѡ женихѣ и невѣстѣ справедливо, въ томъ ѵдостовѣряютъ своею подписью какъ они сами, такъ и по каждомъ порѵчителя, съ тѣмъ, что если что ѡкажется ложнымъ, то подписавшіеся повинны за то сѵдѵ, по правиламъ церковнымъ и по законамъ гражданскимъ.

Женихъ Мѣщанинъ Ивановъ Жукъ

Невѣста Мѣщанина Осипова Ревекка а за неимѣніемъ послѣдней матери просьбу росписалась Старшій писарь Управленія Бѣлост. Воин. Начальника Николай Ивановъ Курета

Порѵчители по женихѣ: Крестьянинъ Орѣховниковской волости Деревни Мижечка Осипъ Ѳедоровъ, Бѣлостокскаго ѹезда, Михаилъ Станиславовъ Врочскій и крестьянинъ той же волости, деревни Завтокъ, Антонъ Яковлевъ Поплавскій

_____ по невѣстѣ: Крестьянинъ Каменецъ-Подольской губерніи Проскѵровскаго ѹезда, Рѣшетниковскаго волости, деревни Бабковецъ Ефимъ Григорьевъ Жаловальникъ; за неимѣніемъ нарочитыхъ порѵчителей, равно и за сего росписалась крестьянинъ Юрковскихъ ферм волости, деревни Красно-Яновороцкой Подъячій.

Производилъ Обыскъ: Дьячокъ Заблѣцкій
Бѣлостокскаго Собора
Обыватель Михаилъ Пѣшковскій
Подлинную Женихъ Щербицкій.

Обыскъ брачный. № 31.

1899 года Іюля двадцать пятаго 25 дня. По ѵказѣ его Императорскаго Величества Литовской Епархіи, Гродненской губерніи, Бѣлостокской Свято-Никольской Соборной церкви.—

священно-и-церковнослѵжители производили Обыскъ ѡ желающихъ вступить въ бракъ и ѡказалось слѣдѵющее: а) Женихъ Православнаго вѣроисповѣданія мѣщанинъ мѣстечка Хорощи Гродненской губерніи, Бѣлостокскаго ѹезда, Іаковъ Іосифовъ Колодко, православнаго вѣроисповѣданія.—

жительствѵетъ Ст. Бѣльскъ, Ю. З. Ж. Д.

б) Невѣста Крестьянка Люблинской губерніи и ѹезда, гмины Глускъ, Леокадія Ѳеофила Мартиновна Вавровская, римско-католическаго вѣроисповѣданія.—

жительствовала донынѣ Поссадъ Старосельцы.

г) Возрастъ къ сѵпружеству имѣютъ совершенный, а именно: женихъ д—в—а—д—ц—а—т—ь лѣтъ: а невѣста д—в—а—д—ц—а—т—и—п—я—т—ь лѣтъ, и оба находятся въ здравомъ ѵмѣ. д) Родства между ними дѵховнаго, или плотскаго родства и свойства, возбранѧющаго по ѵстановленію св. церкви бракъ, никакого нѣтъ. е) Женихъ п—е—р—в—ы—м—ъ—б—р—а—к—о—м—ъ, а невѣста п—е—р—в—ы—м—ъ—б—р—а—к—о—м—ъ.

ё) Къ брачосочетанію приступаютъ они по своемъ взаимномъ согласію и желанію, а не по принужденію, и на то имѣютъ Письменное согласіе своихъ родителей, засвидѣт. врем. и. д. Пристава 2 стана Бѣлостокскаго ѹезда отъ 25 Іюля 1899 г. за №№ 3212 и 3281.

ж) По троекратномъ ѡглашеніи, сдѣланномъ въ ѡзначенной церкви, Іюля 11, 18 и 20 г. 1899 года.

препятствія къ семъ бракѣ никакого никѣмъ не ѡбѣявлено. и) Для ѵдостовѣренія безпрепятственности сего брака представляются письменные документы: Женихомъ—Паспортъ Хорощанскаго Мѣщанскаго Управы отъ 23 Августа 1898 года, за № 2394, Свидѣтельство о приписки къ призывному участкѹ отъ 20 Іюля 1899 г. за № 3395, Ѵдостовѣреніе тѣмъ же Управы отъ 20 Іюля 1899 года, за № 3394 и Свидѣтельство о бытіи у него

выдан в Св. Прич. отъ 13 Іюля 1899 г. за № 61
Невѣсты: Метрич. выпись о рожденіи и крещеніи
отъ 21 Іюля 1899 года, за № 832, и Удостовѣреніе
Пристава 2-го стана Бѣлостокскаго уѣзднаго отъ
23 Іюля 1899 г. за № 3179.

д) Посемъ бракосочетаніе ѡзначенныхъ лицъ предположено совершить въ вышеѵпомянѵтой Бѣлостокской Николаевской Соборной

церкви, сегѡ двадцать пятаго Іюля 1899 года.

въ ѵзаконенное время, при посторонних свидѣтеляхъ. і) Что всѣ показанное здѣсь ѡ женихѣ и невѣстѣ справедливо, въ томъ ѵдостовѣряютъ своею подписью какъ они сами, такъ и по каждомъ порѵчители, съ тѣмъ, что ежели что ѡкажется ложнымъ, то подписавшіеся повинны за то сѵдъ, по правиламъ церковнымъ и по законамъ гражданскимъ.

Женихъ Александръ Осиповичъ Каминскій.

Невѣста Людвика Мартиновна Войновская.

Порѵчители по женихѣ: Французскій гражданинъ
Евгеній Васильевичъ Бозманъ и
мѣщанинъ гор. Бѣлостока Александръ
Ильичъ Васильевъ.

——— по невѣстѣ: Помощникъ бухгалтера
Бѣлостокскаго Отдѣленія Гос. Банка
Осипъ Осиповичъ Каминскій и Мѣщанинъ
м. Ѳедора Владиміръ Антоновичъ Коноваловъ

Производили ѡбыскъ: Бѣлостокскій Соборъ
Священникъ Ѳедоръ Тихомировъ.—
Псаломщикъ Стефанъ Шуровецъ.

ОБЫСКЪ БРАЧНЫЙ. № 39.

1899 года Августа пятнадцатаго (15) дня. По ѵказѹ его
імператорскаго величества Бѣлостокской Свято-Михаилов-
ской Соборной церкви

священно-и-церковнослѹжители производили ѡбыскъ ѡ желающихъ вступить въ бракъ, и ѡказалось слѣдующее: а) Женихъ Крестьянинъ деревни Сивковъ, Мацѣевъ Осиповъ Гервасій, Вержелишской волости, Гродненской губерніи и ѹезда, православнаго вѣроисповѣданія.— —

жительствѹетъ въ гор. Бѣлостокѣ

б) Невѣста крестьянка деревни Яновщизны Каменковской во-
лости Сокольскаго ѹезда, Гродненской губерніи Агафія
Іванова Красницкая, православнаго вѣроисповѣданія—

жительствовала донынѣ въ г. Бѣлостокѣ.

г) Возрастъ къ сѵпрѹжеству имѣютъ совершенный, а именно: женихъ тридцати трехъ лѣтъ: а невѣста сорока одного года лѣтъ,
и ѡба находятся въ здравомъ ѹмѣ. д) Родства между ними дѵховнаго, или плотскаго родства и свойства, возбранялщаго по ѹстановленію св. церкви бракъ, никакого нѣтъ. е) Женихъ вдовецъ первый брака
, а невѣста вдова первый брака
ж) Къ бракосочетанію приступаютъ ѡни по своемѹ взаимномѹ согласію и желанію, а не по принѹжденію, и на то имѣютъ

з) По троекратномѹ ѡглашенію, сдѣланномѹ въ ѡзначенной церкви, 1-го, 6-го и 8-го Авѹ-
ста сего 1899 года

препятствія къ семѹ бракѹ никакого никѣмъ не ѡбъявлено. и) Для ѹдостовѣренія безпрепятственности сего брака представляются письменные докѹменты: Женихъ: паспортъ
Вержелишскаго Волостн. Правл. отъ 18 дня 1899 года за № 7 г.
свидѣтельство о хлѣбѣ Бѣлостокскаго Окружн. Полиц. отъ 12 Ноября 1884 г. за № 40 г.
Невѣста: паспортъ Каменковскаго Волостн. Правленія
отъ 1899 года Іюня № 226 ст. 245.

д) Посемъ бракосочета́ніе о́зна́ченныхъ ли́цъ предположено́ соверши́ть въ вышеупо-
ма́нутой Бѣлостокской Свято-Николаевской Соборной

це́ркви, сего́ мѣсяца августа 1899 года

въ о́узаконе́нное вре́мя, при посторо́нникъ свидѣ́телхъ. ѣ) Что́ все́ показанное здѣ́сь о́
женихѣ́ и невѣ́стѣ справедли́во, въ то́мъ о́удостовѣ́ряютъ свое́ю по́дписью ка́къ они́ са́ми,
та́къ и по ка́ждомъ поро́ѣчи́тели, съ тѣ́мъ, что е́сли что о́ка́жется ло́жнымъ, то́ подписа́в-
шіеся пови́нны за то́ су́дъ, по пра́вила́мъ церко́вны́мъ и по зако́на́мъ граждански́мъ.

Жени́хъ Матвей Осипов Гурвичъ

Неве́ста Аѳанасія Иванова Красницкая, а въ замужествѣ Шубина,
православнаго вѣроисповѣданія, крестьянка деревни Шубино,
Бѣлостокской волости, Ипатій Адамовичъ Трофимчукъ

Поро́ѣчи́тели по жени́хѣ: крестьянинъ деревни Ганцевичи Коротянской
волости, Бѣлостокскаго уѣзда, Кузьма Матвѣевъ Войтковскій, а
за него неграмотнаго равно и за всѣхъ неграмотныхъ лицъ по
его просьбѣ 1. Сурожанинъ Бѣлостокскаго уѣзда Іоаннъ Николаевъ
Мазуцкій

_____ по неве́стѣ: мѣщанинъ г. Бѣлостока Лейбушка уѣзда
Рыбацкой части Франца Ивановъ Кнаппъ, а за него неграмо-
тнаго равно и за всѣхъ неграмотныхъ крестьянъ деревни
Боровое, Бѣлостокской волости Иванъ Адамовичъ
Шубинскій

Производи́ли о́бы́скъ: Бѣлостокскаго Собора
Священникъ Ѳеодоръ Тѣлѣпневъ.
Псаломщикъ Стефанъ Щербицкій.

О́БЫСКЪ БРА́ЧНЫЙ. №33½ 17

1899 го́да августа двадцать второго дня. По ука́зу е́го
импера́торскаго вели́чества Литовской епархіи,
Гродненской губерніи Бѣлостокскаго Свято-
Николаевскаго собора
свя́щенно-и́-церковнослу́жи́тели произвели́ о́бы́скъ о́ желающихъ вступи́ть въ бра́къ,
и о́ка́залось сле́дующее: а) Жени́хъ мѣщанинъ города Бѣлос-
тока Михаилъ Францевъ Тытовъ, Право-
славнаго вѣроисповѣданія

жи́тельствуетъ въ городѣ Бѣлостокѣ

б) Неве́ста мѣщанка м. Хороши Марія Го-
сифовна Миллеръ, Православнаго вѣроиспо-
вѣданія

жи́тельствовала донына́ѣ въ городѣ Бѣлостокѣ

г) Во́зрастъ ихъ су́пру́жествъ и́мѣ́ютъ совершенны́й: а и́менно: жени́хъ двадцать
восемь бра́комъ лѣ́тъ: а неве́ста первымъ бракомъ лѣ́тъ,
и о́ба нахо́дятся въ здра́вомъ у́мѣ́. д) Родства́ между ни́ми духо́внаго, и́ли плот-
ска́го родства́ и свойства, возбра́ня́ющаго по у́стано́вле́нію св. це́ркви бра́къ, никако́го
нѣ́тъ. е) Жени́хъ - первымъ бракомъ
, а неве́ста первымъ бракомъ
ё) Къ бракосочета́нію присту́па́ютъ о́ни по своему́ взаи́мному согла́сію и жела́нію, а не
по принужде́нію, и на то́ и́мѣ́ютъ согласіе родителей и опеку-
новъ

з) По троекра́тному о́глаше́нію, сде́ланному въ о́зна́ченной це́ркви, 8, 15 и 22-го
августа 1899 года
препя́тствія къ сему́ бра́ку никако́го никѣ́мъ не о́бна́жено. и) Для у́достовѣ́ренія без-
препя́тственности сего́ бра́ка представля́ются пи́сьменные доку́мѣ́нты: Жениха - Увольни-
тельной книги № 1333, Коростовченіе Бѣлостокской Мѣщанской Управы,
отъ Января 1899 года за № 1034. Невѣста - Паспортъ Хорощан-
ской Мѣщанской Управы, отъ 27 Іюня 1899 г. за № 460-го и
Свидѣтельство объ оглашеніяхъ Священника Хорощанской
церкви, отъ 17 августа 1899 г. за № 95-го.

Обыскъ брачный. №34½.

173

1899 года Августа двадцать второго дня. По указу Его Императорскаго Величества Белостокской Одигитріевской церкви

священно-и-церковнослужители производили Обыскъ о желающихъ вступить въ бракъ и оказалось слѣдующее: а) Женихъ Придворнаго ведомства Дворянскаго Полка Белостокскаго Своднаго Его Императорскаго Величества Отдѣленія Воинскій Начальникъ Анатолій Владиміровъ Ершовъ, Православнаго Вѣроисповѣданія.

жительствуетъ въ г. Бѣлостокѣ.

б) Невѣста Крестьянка села Сапрунова Волковской волости, Гайновскаго уѣзда, Могилевской губерніи Ольга Ѳомина Михайлова, Православнаго Вѣроисповѣданія.

жительствовала донынѣ въ г. Бѣлостокѣ.

г) Возрастъ къ супружеству имѣютъ совершенный, а именно: женихъ двадцати трехъ лѣтъ: а невѣста ~~восемнадцати~~ девятнадцати лѣтъ, и Оба находятся въ здравомъ умѣ. д) Родства между ними духовнаго, или плотскаго родства и свойства, возбраняющаго по установленію св. церкви брака, никакого нѣтъ. е) Женихъ Вдовецъ послѣ перваго брака

, а невѣста Отъ живаго

ж) Къ бракосочетанію приступаютъ Они по своему взаимному согласію и желанію, а не по принужденію, и на то имѣютъ Законныя препятствія къ вступленію въ бракъ.

з) По троекратному оглашенію, сдѣланному въ означенной церкви, 25-го, 27-го Апрѣля и 2-го Мая сего 1899 года

препятствія къ сему браку никакого никѣмъ не объявлено. и) Для удостовѣренія безпрепятственности сего брака представляются письменные документы: а Женихъ паспортная книжка изъ Особеннаго Отдѣленія Управленія отъ 18-го Октября 1897 года №91. б Свидѣтельство Строительнаго Судъ Комитета отъ 24 Іюня 1897 года №895. Невѣста: паспортъ Волковскаго Волостнаго Правленія отъ 24 Апрѣля 1899 года №828. в Метрическое свидѣтельство о рожденіи и крещеніи изъ Могилевскаго Духовнаго Консисторіи отъ 12 Августа 1898 года №11164.

д) Посемъ бракосочетаніе означенныхъ лицъ предположено совершить въ вышеупомянутой Благовѣщенской Свято-Николаевской церкви, сего двадцать второго августа въ узаконенное время, при посторонннихъ свидѣтеляхъ. і) Что все показанное здѣсь о женихѣ и невѣстѣ справедливо, въ томъ удостовѣряютъ своею подписью какъ Они сами, такъ и по каждомъ поручители, съ тѣмъ, что если что окажется ложнымъ, то подписавшіеся повинны за то судъ, по правиламъ церковнымъ и по законамъ гражданскимъ.

Женихъ Михаилъ Францевичъ Шитовъ

Невѣста Марія Осиповна Милеф, а за нее неумѣющую расписаться Мариною Янъ Стражинскій

Поручители по женихѣ: мѣщанинъ м. Якова Сохачевскаго уѣзда Александръ Мартыновъ Мурашевичъ, мѣщанинъ м. Бѣлостока Константинъ Францевъ Шитовъ

_____ по невѣстѣ: житель деревни Головницы Конецкаго уѣзда Гродненской губерніи Янъ Михаилъ Стражинскій и житель г. Ягодина Люблинскаго у. Петроковской губерніи Марціанъ Янъ Стражинскій

Производилъ Обыскъ: священникъ Михаилъ Ивановскій
Діаконъ Александръ Камышевъ.

Д) Посемъ бракосочетáніе ѡзнáченныхъ лúцъ предположено совершúть въ вышеѵпомянѵтой Благовещенской Свято-Николаевской Соборной

цéркви, сегѡ февраля двадцать седьмаго дня 1899 года

въ ѵзаконéнное врéмя, при посторóнникъ свидѣтеляхъ. і) Что всѣ показанное здѣсь ѡ женихѣ и невѣстѣ справедлúво, въ тóмъ ѵдостовѣряютъ своéю пóдписью какъ óни сáми, такъ и по кáждомъ порѵчúтели, съ тѣмъ, что éсли что ѡкáжется лóжнымъ, то подписáвшіеся повúнны за то сѵдѵ, по прáвиламъ церкóвнымъ и по закóнамъ грáждáнскимъ.

Женúхъ Анатолій Владимировичъ Ушковъ

Невѣста Ольга Домúниева Пигулина.

Порѵчúтели по женúхѣ: Канцеляріи Чиновникъ Преподавателя Двухклассной церковно-Бекунинской школы Коллежскій Регистраторъ Владиміръ Катмирович Викторовъ

——— по невѣстѣ: Губернскій Секретарь Дмитрій Ѳомúчъ Земляковъ Коллежскій Регистраторъ Константúнъ Андреевичъ Мейеръ

Производúли óбыскъ: Благовещенскаго Кафедральнаго собора Настоятель, Протоіерей Павелъ Зеленскій. Діаконъ Александръ Кайгородовъ Помощникъ Степанъ Мурашкинъ.

ÓБЫСКЪ БРÁЧНЫЙ. №35-й 174

1899 года Января 30 дня. По ѵкáзѵ Егѡ Імпéраторскагѡ Величéства в Благовещенской Николаевской Соборной церкви –

священно-ú-церковнослѵжúтели производúли óбыскъ ѡ желáющихъ вступúть въ брáкъ и ѡказáлось слéдѵющее: а) Женúхъ Запасной нижній чинъ, изъ крестьянъ Ярославской губерніи, Борисоглѣбскаго ѹѣзда, Рыжковской волости, ѹдéвни Столбищъ, Евсюмовъ Кулúковъ, Православнаго вѣроисповѣданія. –

жúтельствѵетъ въ г. Благовещенскъ.

б) Невѣста Крестьянка Ярославской губерніи, Сокольскаго ѹѣзда, Маковлянской волости, деревни Лисьи горы, Павла Климúровна Малова, Православнаго вѣроисповѣданія. –

жúтельствовала донынѣ въ г. Благовещенскъ. –

г) Возрастъ къ сѵпрýжеству úмѣетъ совершéнный, а úменно: женúхъ двадцать шесть лѣтъ: а невѣста двадцать шесть лѣтъ, и óба находятся въ здрáвомъ ѵмѣ. д) Родства между нúми дýховнаго, úли плотскáго родства и свойства, возбранúющаго по ѵстановлéнію св. цéркви брáкъ, никакóго нѣтъ. е) Женúхъ первымъ сóломъ, а невѣста первымъ брáкомъ.

ѕ) Къ бракосочетáнію приступúли óни по своемѵ взаúмномѵ согласію и желáнію, а не по принýжденію, и на то úмѣютъ словесное позволеніе своихъ родителей. –

и) По троекрáтномѵ ѡглашéнію, сдѣланномѵ въ ѡзнáченной цéркви, 22, 23 и 30 Августа

препúтствія къ семý брáкý никакóго никѣмъ не ѡбнáружено. і) Для ѵдостовѣренія безпрепúтственности сегѡ брáка представляются пúсьменные докýменты: Женихомъ-Увольнительный билетъ №7, 1896 г. и удостовѣреніе Командира 64-го пѣх. Кавказскаго полка, отъ 24 Авг. 1893 г. за №2365, невѣсты-паспортъ Маковлян. Вол. Сокольск. ѹѣзда, отъ 9 Января 1898 года, за №130.

Гродненской Епархиальной Типографіи

д) Посемъ бракосочетаніе означенныхъ лицъ предположено совершить въ вышеупомянутой Белостокской Николаевской Соборной —

церкви, сего жъ 3) Сентября 1899 года —

въ узаконенное время, при посторонннихъ свидѣтеляхъ. і) Что все показанное здѣсь о женихѣ и невѣстѣ справедливо, въ томъ удостовѣряютъ своею подписью какъ Они сами, такъ и по каждомъ поручители, съ тѣмъ, что если что окажется ложнымъ, то подписавшіеся повинны за то суду, по правиламъ церковнымъ и по законамъ гражданскимъ.

Женихъ Ефимъ Ефимовъ Куликовъ

Невѣста Павла Павлинарова Шалова, а сама неграмотная по ея личной просьбѣ росписалась

Поручители по женихѣ: Крестьянинъ села Покровскаго Покровской волости, Отставного унтеръ-офицера Тверского имѣнія Алексѣя Андреева сына Дубровскаго 61го Сибирскаго полка Шереметъ Баланова

_____ по невѣстѣ: дворовой 61го Владимірскаго полка Василія Иванова Варганова, за неграмотнаго Варанова и Варганова а расписался Писарь Штаба Свенцянской дивизіи Николай Ивановъ Фригуровъ.

Производили Обыскъ: Белостокскаго Собора Священникъ Михаилъ Пешковъ Псаломщикъ Емельянъ Шуровскій

Гродненской Епархиальной Типографіи

Обыскъ брачный. №: 35

175.

1899 года Сентября 3 дня. По указу Его Императорскаго Величества Белостокской Спасо-Николаевской Фабричной церкви

священно-церковнослужители производили Обыскъ о желающихъ вступить въ бракъ, и оказалось слѣдующее: а) Женихъ Саратовской губерніи, Петровскаго уѣзда, Ивлевской волости, Крестьянинъ деревни с Мокшана №3, Макаръ Ивановъ Жаконовъ, Православнаго вѣроисповѣданія.

жительствуетъ въ г. Белостокѣ

б) Невѣста Мѣщанка города Белостока Марія Харитонова Кимпинская, Православнаго вѣроисповѣданія.

жительствовала донынѣ въ г. Белостокѣ

г) Возрастъ къ супружеству имѣютъ совершенный, а именно: женихъ двадцати семи лѣтъ: а невѣста тридцати семи лѣтъ, и Оба находятся въ здравомъ умѣ. д) Родства между ними духовнаго, или плотскаго родства и свойства, возбраняющаго по установленію св. церкви бракъ, никакого нѣтъ. е) Женихъ первымъ бракомъ, а невѣста первымъ бракомъ

ж) Къ бракосочетанію приступаютъ Они по своемъ взаимномъ согласію и желанію, а не по принужденію, и на то имѣютъ благословеніе родителей

з) По троекратномъ оглашеніи, сдѣланномъ въ означенной церкви, 15, 22 и 29 Августа сего 1899 года

препятствія къ семъ браку никакого никѣмъ не обявлено. и) Для удостовѣренія безпрепятственности сего брака представляются письменные документы: женихъ: а паспортъ Ивлевскаго Волост. правленія отъ 1899г. Сентября 2дня № 142. и Свидѣтельство Холостой Листъ Комендатура 2 Стрелковой 1 Артиллерійской бригады отъ 1899года Августа 2дня № 230. Невѣста: паспортъ выданной г. Мещ. Гродненскаго отъ 1898г. Августа 17дня № 1587. и Удостовѣреніе мое Благочиннаго отъ 18 Августа 1899года № 1043.

д) Посемъ бракосочетáніе óзначенныхъ лúцъ предположено совершúть въ вышеупомя́нутой Бѣлостоковской Соборной Свято-Николаевской

церкви, сегó мая Сентября 1899 года

въ óзаконенное врéмя, при посторóнних свидѣтелях. і) Что всѣ показанное здѣсь óженихѣ и невѣстѣ справедлúво, въ тóмъ óудостовѣряютъ своéю пóдписью какъ óни сáми, такъ и по каждомъ порýчители, съ тѣмъ, что éсли что óказется лóжнымъ, то подписáвшіеся повúнны за то судъ, по прáвиламъ церкóвнымъ и по закóнамъ грáжданскимъ.

Женúхъ Михаилъ Иванов Котенковъ

Невѣста Мария Карпова Ипатьева, а по ис. мужа Ипатьевой, дочь умершаго крестьянина деревни Альбинова, Волковыскаго уѣзда Гродненской губерніи Фаликъ Михайловичъ Котовскій

Порýчители по женúхѣ: Крестьянинъ деревни Сасы, Мостовскаго волости, Волковыскаго уѣзда Іоаннъ Михаиловъ Гавлюкій и мѣщанинъ города Бѣлостока Александръ Степановъ Гайдукій.

_____ по невѣстѣ: Крестьянинъ деревни Мендыки, Волковыскаго уѣзда, Волковыской волости и крестьянинъ деревни Альбинова, Гродненской губерніи, Волковыскаго уѣзда Димитрій Игнатьевъ Волошковичъ и Фаликъ Михайловичъ Котовскій

Производúли óбыскъ: Бѣлостоковскаго Собора Священникъ Протоіерей Павелъ Земницкій. — Діаконъ Александръ Каменскій. — Псаломщикъ Стефанъ Щербацкій.

Óбыскъ брáчный. №372 1/2

1899 года Сентября двадцатаго (20) дня. По óказу éго імпера́торскаго вели́чества Бѣлостоковской Николаевской соборной церкви. —

свящéнно-и-церковнослýжители производúли óбыскъ о желáющихъ вступúть въ брáкъ, и óказалось слéдующее: а) Женúхъ Крестьянинъ Гродненской губерніи, Волковыскаго уѣзду, Острóвской волости, деревни Тростяны, Александръ Игнатіевъ Волошковичъ, сын оне Корнилов Православнаго вѣроисповѣданія. —

жúтельствуетъ въ г. Бѣлостокѣ

б) Невѣста Крестьянка Гродненской губерніи, Бѣлостоковскаго уѣзда, Завúрóвской волости, села Котлы, Софія Данúлова Ворóвей, Православнаго вѣроисповѣданія. —

жúтельствовала донúнѣ въ селѣ Котлы

г) Возрастъ къ óбрýчествý úмѣютъ совершéнный, а úменно: женúхъ двадцати четырехъ лѣтъ: а невѣста двадцати одного ~~лѣтъ~~, годъ и óба нахóдятся въ здрáвомъ óумѣ. д) Родствá между нúми дóвнаго, úли плотскáго родствá и свойствá, возбранúющаго по óустановлéнію св. цéркви брáкъ, никакóго нѣтъ. е) Женúхъ не разведенъ, а невѣста не разведена. ё) Къ бракосочетáнію приступúли óни по своéмъ взаúмномъ согласíю и желáнію, а не по принýжденію, и на то úмѣютъ благословение своих родителей.

з) По троекрáтномъ óглашéнію, сдѣланномъ въ óзначенной цéркви, 22 и 29 Августа и 5 Сентября 1899 года. —

препáтствія къ семý брáку никакóго никѣмъ не óбъявлено. и) Для óудостовѣренія безпрепáтственности сегó брáка представля́ются пúсьменные докумéнты: Женихомъ — Свидѣтельство Священника Острóвской церкви отъ 29 Августа 1899 года За №№ 32-32. Невѣстой — Удостовѣреніе Причта Котловской церкви отъ 27 Августа 1899 г. За №№ 120, и Метрическая книга Волковыской Соборной Ратуши отъ 24 Февраля 1898 г. За №№ 69. Женихъ — Метрик. Остров. Новостр. Ратуши, отъ Земскаго 1899 г. За №№ 127. —

д) Посемъ бракосочетáніе ѡзначенныхъ лицъ предположено совершúть въ вышеѹпомя́нѹтой Б-л-а-г-о-в-е-щ-е-н-с-к-о-й М-и-к-о-л-а-е-в-с-к-о-й Соборной

церкви, сегѡ двенадцатаго Сентября 1899 года. –

въ ѹзаконéнное врéмя, при посторóнникъ свидѣтеляхъ. ѕ) Что всѣ показанное здѣсь ѡ женихѣ и невѣстѣ справедли́во, въ то́мъ ѹдостовѣря́ютъ своéю по́дписью ка́къ Они́ са́ми, та́къ и по ка́ждомъ порѹчи́тели, съ тѣмъ, что е́сли что ѡка́жется ло́жнымъ, то подписа́вшіеся повúнны за то ѹдо́, по пра́вилямъ церко́внымъ и по зако́намъ гражда́нскимъ.

Жени́хъ Александръ Иванов Кораблевъ

Невѣ́ста Дочь Дементьева Воротова, а за неумѣніемъ ея писать просúлъ расписа́ться Крестья́нинъ деревни Трусенинова Петровскаго Власт, Покровскаго ѹезда. Филиппъ Иванов Корабле

Порѹчи́тели по женихѣ: Крестья́нинъ деревни Ольшевицъ Гурасковъ волости Оканскаго ѹезда Арханг губерніи Григорій Григорьевъ Гурьянскій, а за неумѣніемъ писать равно и за отца роспи́сался Крестья́нинъ села Палокъ Вологодскаго ѹезда Ѹкумъ Дементьевъ Бурдаев

_____ по невѣ́стѣ: Крестья́нинъ деревни Трусенинова Астрах волости Оканскаго ѹезда Василій Иванов Корабленинов, а за неумѣніемъ грамотнаго равно и за отца роспи́сался Крестья́нинъ деревни Ѹрочищева Задвинской волости Вологодскаго ѹезда Михаилъ Адамов Кузьмин

Производúли Ѻбыскъ: Благочинный Собора

Протоіерей Павелъ Великій.

Діаконъ Александръ Каллистовъ.

Псаломщикъ Степанъ Ѹспенскій.

Ѻбыскъ брáчный. №398 1

1899 года Сентября двенадцатаго / 12 / дня. По ѹка́зѹ ѐгѡ імперáторскагѡ вели́чества Благочинный Николаевскаго Собора

священно-и-церковнослѹжúтели произвóдили Ѻбыскъ ѡ желáющихъ вступúть въ бракъ, и ѡказáлось слѣ́дѹющее: а) Женúхъ Мещанинъ города Кургана, Тюменскаго губерніи, Павелъ Николаевичъ Никишевъ, Православнаго вѣроисповѣданія. –

жúтельствѹетъ въ г. Благочинномъ 1-й С. П. Б. М. К.

б) Невѣ́ста Крестьянка Архангельской губерніи, Обозерскаго ѹезда, деревни Ананьевской, Анна Кузьмина Дурова, Православнаго вѣроисповѣданія. –

жúтельствовала донынѣ въ г. Благочинномъ 1-й С. П. Б. М. К. –

г) Вóзрастъ къ сѹпрýжеству имѣ́ютъ совершéнный, а йменно: женúхъ д-в-а-д-ц-а-т-и п-я-т-и лѣ́тъ: а невѣ́ста с-е-м-н-а-д-ц-а-т-и лѣ́тъ, и Óба нахóдятся въ здрáвомъ ѹмѣ́. д) Родства́ между ни́ми дхóвнаго, йли плотскáго родства́ и свóйства, возбранúвшаго по ѹстановлéнію св. цéркви брáкъ, никакóго нѣ́тъ. е) Женúхъ Вдовецъ после первого брака

, а невѣ́ста Девица

ѕ) Къ бракосочетáнію пристѹпáютъ Óни по своемѹ взáимному согласію и желáнію, а не по принѹжденію, и на то имѣ́ютъ Словесное согласіе и благословеніе своихъ родителей. –

з) По троекрáтномѹ ѡглашéнію, сдѣ́ланномѹ въ ѡзначенной цéркви, Сентября 5, 8 и 12 Сентября 1899 года. –

препúтствія къ семѹ брáкѹ никакóго никѣ́мъ не ѡбъявлено. и) Для ѹдостовѣрéнія безпрепúтственности сегѡ брáка представля́ются пúсьменные докумéнты: Женихъ – Паспортная книжка Курганскаго Городского Управленія, отъ 2 Апреля 1898 г. За №386, Свидѣтельство о смерти и погребеніи первой жены, отъ 10 Января 1899 г. За №15; Невѣста – Свидѣтельство о рожденіи и Крещеніи отъ 14 Октября 1882 г. За №274, и свидѣтельство о бракѣ Вологод. Консисторіи отъ 29 Ноября 1882 г. За №10574, и другія свѣдѣнія

Мандарнскаго Николаевскаго Ба-
го Манд. Полицейскаго Управленія
№ 1151. — Женихъ — Метрическое свидѣтельство о рожденіи и крещеніи, выданное
Литов. Дух. Консисторіею, отъ 12 Марта 1896 г. За № 2679. —

Литографія Холмской Епархіальной Типографіи

Епископскаго Отдѣленія, Кіевска
за Д., отъ 5 Сентября 1899 г. За

д) Повелѣ бракосочетаніе ѡзначенныхъ лицъ предположено совершить въ вышеѡпо-
мянѹтой Благовѣрной Свѧтѹю-Николаевскѡй Соборнѡй

церкви, сегѡ Двенадцатаго Сентября 1899 года
въ ѹзаконенное врема, при посторонних свидѣтелях. ї) Что все показанное здѣсь ѡ
женихѣ и невѣстѣ справедливо, въ томъ ѹдостовѣряютъ своею подписью какъ они сами,
такъ и по каждомъ порѹчители, съ тѣмъ, что если что ѡкажется ложнымъ, то подписав-
шіеся повинны за то сѹдѹ, по правиламъ церковнымъ и по законамъ гражданскимъ.

Женихъ Павелъ Николаевичъ Мержанскій.

Невѣста Анна Кузьминична Лудова.

Порѹчители по женихѣ: Рассудинскій сотникъ Гвардіи Ѳ. Ѳрловъ
дворянинъ Андрей Гавриловъ Гурскій.
Личный почетный гражданинъ Иванъ
Андреевъ Вуглевскій.

_____ по невѣстѣ: Мещанинъ гор. Прилуки Полтавской
губ. Михаилъ Николаевъ Миклашевскій и крестьянинъ
Минской губ. Борисовскаго уѣзда. Владиміръ Прусакъ
сынъ Иванова.

Производилъ Обыскъ: Благовѣщенскаго Николаевскаго собора
Священникъ Ѳеодоръ Тимошевъ.
Помощникъ Степанъ Щурбаковъ.

Обыскъ брачный. №339

1899 года Сентября двѣнадцатаго (12) — дня. По ѹказѹ Его
Императорскаго Величества Бѣлостокскѡй Николаевскѡй соборной
церкви. —

священно-и-церковнослѹжители производили Обыскъ ѡ желающихъ вступить въ бракъ,
и ѡказалось слѣдующее: а) Женихъ Воспитанникъ нижній чинъ 108 пѣхотнаго Выборг-
скаго полка, изъ крестьянъ Гродненской губерніи и уѣзда, Гольненской волости, и
деревни Неторошиневцы, Осипа Семенѡвъ Бурцевъ, православнаго вѣроисповѣ-
данія. —

жительствѹетъ въ городѣ Бѣлостокъ

б) Невѣста Крестьянка Гродненской губерніи и уѣзда, Гольненской волости,
деревни Бурцовъ, Елена Николаевна Бегель, православнаго вѣроисповѣ-
данія. —

жительствовала донынѣ въ городѣ Бѣлостокъ.

г) Возрастъ къ сѹпружеству имѣютъ совершенный, а именно: женихъ т-р-и-д-
ц-а-т-и лѣтъ: а невѣста д-в-а-д-ц-а-т-и д-е-в-я-т-и лѣтъ,
и Оба находятся въ здравомъ ѹмѣ. д) Родства между ними духовнаго, или плот-
скаго родства и свойства, возбранѧющаго по ѹстановленію св. церкви браку, никакого
нѣтъ. е) Женихъ вдовецъ перваго брака
, а невѣста дѣвица
ѕ) Къ бракосочетанію приступаютъ Они по своемѹ взаимномѹ согласію и желанію, а не
по принѹжденію, и на то имѣютъ согласіе Своихъ родственниковъ.

з) По троекратномѹ ѡглашенію, сдѣланномѹ въ ѡзначенной церкви, Августа 22, 29 и
Сентября 5 дня 1899 года. —

препятствія къ семѹ браку никакого никѣмъ не ѡбличено. и) Для ѹдостовѣренія без-
препятственности сего брака представляются письменные докѹменты: Женихъ — Увольни-
тельный билетъ № 1112/1899 г., паспортъ Гольненскаго Волостн. правл., отъ 6 Декабря 1898
За № 144, Метрическая выписъ о рожденіи и крещеніи, отъ 20 Октября 1899 г. За
№ 742 и выписъ о смерти и погребеніи его первой жены, отъ 28 Іюня
1899 г. За № 652; Невѣста — паспортъ Гольненскаго Волостн. Старшины
отъ 2 Іюня 1899 г. За № 10. и Удостовѣреніе Священника Мостовской
церкви, отъ 2 Сентября 1899 г. За № 106. —

д) Посемꙋ бракосочетанїе ѡзначенныхъ лицъ предположено совершить въ вышеупомянутой Б-ѣ-л-о-с-т-о-к-с-к-о-й Н-и-к-о-л-а-е-в-с-к-о-й Соборной

церкви, сегѡ двенадцатаго (12) Сентября 1899 г.

въ ꙋзаконенное время, при постороннихъ свидѣтеляхъ. і) Что все показанное здѣсь ѡ женихѣ и невѣстѣ справедливо, въ томъ ꙋдостовѣряютъ своею подписью какъ они сами, такъ и по каждомъ поручители, съ тѣмъ, что если что ѡкажется ложнымъ, то подписавшїеся повинны за то сꙋдꙋ, по правиламъ церковнымъ и по законамъ гражданскимъ.

Женихъ Вома Емельяновъ Буцька

Невѣста Елена Николаевна Гегель, а за нее неграмотную, по ея личной просьбѣ росписался крестьянинъ Бѣлостокскаго уѣзда Городокской волости, села Нововоли Иванъ Михайловъ Нестерукъ

Поручители по женихѣ: Крестьянинъ Сокольскаго уѣзда, Нововольской волости, деревни Жуковъ Михаилъ Станиславовъ Богданъ, а за него неграмотнаго и за себя росписуясь крестьянинъ Бѣльскаго уѣзда, Городисской волости, деревни Чарны-Средней Константинъ Ивановъ Васильчукъ

_____ по невѣстѣ: (~~Крестьянинъ~~ Мѣщанинъ) Сокольскаго уѣзда, Мѣстечка Василькова Станиславъ Ивановъ Шацилевскій, а за него неграмотнаго по его личной просьбѣ и за себя росписуясь крестьянинъ Бѣлостокскаго уѣзда, Городокской волости, села Нововоли Иванъ Михайловичъ Нестерукъ

Производили Обыскъ: Бѣлостокскаго Собора протоіерей Павелъ Зелинскій.—

Псаломщикъ Ѳеоканъ Щербинскій

Обыскъ брачный. № 40.

179

1899 года Сентября девятнадцатаго (19) дня. По ꙋказꙋ его императорскаго величества Бѣлостокской Николаевской Соборной церкви.—

священно-и-церковнослужители производили Обыскъ ѡ желающихъ вступить въ бракъ и ѡказалось слѣдующее: а) Женихъ Крестьянинъ Гродненской губерніи, Сокольскаго уѣзда, Каменковской волости, деревни Верхлѣсья, Антоній Николаевъ Супроникъ, православнаго вѣроисповѣданія.—

жительствуетъ въ деревнѣ Затишье

в) Невѣста Крестьянка Гродненской губерніи, Бѣлостокскаго уѣзда, Дойлидской волости, деревни Новодворцевъ, Іустина Ивановна Закржевская, римско-католическаго вѣроисповѣданія.—

жительствовала донынѣ въ деревнѣ Новодворцы

г) Возрастъ къ супружеству имѣютъ совершенный, а именно: женихъ тридцати восьми лѣтъ: а невѣста двадцати одного лѣтъ, и оба находятся въ здравомъ ꙋмѣ. д) Родства между ними духовнаго, или плотскаго родства и свойства, возбраняющаго по ꙋстановленію св. церкви бракъ, никакого нѣтъ. е) Женихъ п-е-р-в-ы-м-ъ-б-р-а-к-о-м-ъ, а невѣста п-е-р-в-ы-м-ъ-б-р-а-к-о-м-ъ.

ѕ) Къ бракосочетанію приступаютъ они по своемꙋ взаимномꙋ согласію и желанію, а не по принꙋжденію, и на то имѣютъ благословеніе матери

з) По троекратномꙋ ѡглашенію, сдѣланномꙋ въ ѡзначенной церкви, Августа 29 и Сентября 5 и 8, 1899 г.

препятствія къ семꙋ бракꙋ никакого никѣмъ не ѡбявлено. и) Для ꙋдостовѣренія безпрепятственности сего брака представляются письменные докꙋменты: жениха:— паспортъ Камен. Вол. Стар. отъ 24 Апрѣля 1899 г. за № 131/654; свидѣтельство Свящ. Сокольск. церкви отъ 10 сентября 1899 г. за № 139; невѣсты метрич. выпись о рожд. и крещ. отъ 18 сентября 1899 г. за № 1001, удостовѣреніе Дойлидскаго Вол. Прав. отъ 18 сент. 1899 г. за № 890. Жениха — Свидѣтельство о явкѣ къ исполненію

Волынской повивальной (акушерской),

Московской Синодальной типографии. Отъ 15 Ноября 1882 г. Зак. № 3093. 100.

д) Посемъ бракосочетáніе óзначенныхъ лúцъ предположенó совершúть въ вышеупомянýтой Бѣлостокской Николаевской Соборной

цéркви, сегó девятнадцатого (19) Сентября 1899 года въ óбычное врéмя, при посторóнних свидѣтеляхъ. ї) Что всѣ показанное здѣсь óженихѣ и невѣстѣ справедлúво, въ тóмъ óбстоятельствуютъ своéю пóдписью какъ óни сáми, такъ и по кáждомъ порýчители, съ тѣмъ, что éсли что óкажется лóжнымъ, то подписáвшіеся повúнны за то судъ, по прáвиламъ церкóвнымъ и по закóнамъ грáжданскимъ.

Женúхъ Антонъ Николаевъ Супронскій

Невѣста Христина Иванова Закружевская: ея первоначальныхъ имя и фамилію по отцѣ мужѣ и дѣвичьей просятъ простолюдинъ Крестьянинъ деревни Вороновки, Каменюкорской области Сокольскаго уѣзда Симанъ Фомиловичъ Супронскій

Порýчители по женúхѣ: Крестьянинъ деревни Ватицкія, Заблудовской волости, Бѣлостокскаго уѣзда Адамъ Михайловъ Лукашевичъ и Крестьянинъ деревни Новоборода, Гонтовской волости, Бѣлостокскаго уѣзда Викентій Николаевъ Сосновскій

по невѣстѣ: Крестьянинъ деревни Багновки, Клепацкой волости, Бѣлостокскаго уѣзда, Антонъ Антоновъ Сосновскій и Крестьянинъ деревни Верховель, Каменюкорской области, Сокольскаго уѣзда Симанъ Фомиловичъ Супронскій

Производúли óбыскъ: Бѣлостокскаго Собора Священникъ Федоръ Тимофеевъ Псаломщикъ Степанъ Щербицкій.

Óбыскъ брáчный. № 41 180

1899 года Сентября девятнадцатаго дня. По óказу Егó Имперáторскаго Вели́чества Бѣлостокской Николаевской Соборной церкви,-

священно-и-церковнослýжители произвóдили óбыскъ ó желáющихъ вступúть въ брáкъ и óказалось слѣдýющее: а) Женúхъ Запасной рядовой 101 пѣхотнаго Перúнскаго полка изъ Крестьянъ Гродненской губерніи, Сокольскаго уѣзда, Горóдовской волости, деревни Стружанокъ, Антонія Викентьевича Жарневича Католическаго вѣроисповѣданія.- жúтельствуетъ въ деревнѣ Стружанкѣ

б) Невѣста Крестьянка Гродненской губерніи, Бѣльскаго уѣзда, Павлóвской волости, деревни Тростянúцы, Антонина Викентьева Сосна, Православнаго вѣроисповѣданія.- жúтельствовала донúнѣ въ г. Бѣлостокѣ.

г) Вóзрастъ къ сýпружествý úмѣютъ совершéнный, а úменно: женúхъ тридцати четырехъ лѣтъ: а невѣста двадцати восьмúми лѣтъ, и óба нахóдятся въ здрáвомъ умѣ. д) Родствá междý нúми дýховнаго, úли плотскáго родствá и свóйства, возбранúющаго по óстановленію св. цéркви брáкъ, никакóго нѣтъ. е) Женúхъ н-е-р-в-ы-м-ъ- с-р- о-л-о-м-ъ, а невѣста н-е-р-в-ы-м-ъ с-р-а-л-о-м-ъ

ё) Къ бракосочетáнію приступáютъ óни по своемý взаúмному согласію и желáнію, а не по принýжденію, и на то úмѣютъ благословéніе Крестныхъ родúтелей

з) По троекрáтному óглашéнію, сдѣланному въ óзначенной цéркви, Августа 29, Сентября 5 и 8 г. 1899 года.-

препáтствія къ семý брáку никакóго никѣмъ не óбъявлено. и) Для óдостовѣренія безпрепáтственности сегó брáка представля́ются пúсьменные докýменты: свидѣтельство: - Увольнúтельный билетъ № 70/1886 паспортъ Ѣрковск. Вол. Прав. отъ 15 сент. 1893 года за № 1912- и свидѣтельство Свящ. Васильков. церкви отъ 14 сент. 1893 г. за № 109, невѣсты- паспортъ Павлов. Вол. Прав. отъ 1 Іюня 1899 г. за № 87.

Обыскъ брачный. №42 181

= 1899-го года сентября девятнадцатаго дня. По указу Его Императорскаго Величества Бѣлостокской Николаевской Соборной церкви, –

священно-и-церковнослужители производили Обыскъ о желающихъ вступить въ бракъ и оказалось слѣдующее: а) Женихъ Запасной Старшій унтеръ-офицеръ 105 пѣхотнаго Оренбургскаго полка, изъ мѣщанъ Минской губерніи, Слуцкаго уѣзда, Погуйновской волости, деревни Кисловичъ, Иванъ Игнатіевъ Косинскій, Православнаго вѣроисповѣданія. –

жительствуетъ въ г. Бѣлостокѣ. –

б) Невѣста Крестьянка Гродненской губерніи, Бѣлостокскаго уѣзда, Ясвильской волости, деревни Бѣлосуни, Викторія Степанова Грабко, римско-католическаго вѣроисповѣданія. –

жительствовала донынѣ въ г. Бѣлостокѣ. –

в) Возрастъ къ супружеству имѣютъ совершенный, а именно: женихъ двадцати одного лѣтъ: а невѣста двадцати лѣтъ, и Оба находятся въ здравомъ умѣ. д) Родства между ними духовнаго, или плотскаго родства и свойства, возбраняющаго по установленію св. церкви бракъ, никакого нѣтъ. е) Женихъ первымъ браком, а невѣста первымъ браком. ж) Къ бракосочетанію приступаютъ Они по своему взаимному согласію и желанію, а не по принужденію, и на то имѣютъ согласіе своихъ родственниковъ.

з) По троекратному оглашенію, сдѣланному въ означенной церкви, 8, 12 и 14-го Сентября 1899 года. –

препятствія къ сему браку никакого никѣмъ не объявлено. и) Для удостовѣренія безпрепятственности сего брака представляются письменные документы: свидѣтельство Больничный листъ №80 1899, удостовѣреніе Пристава г. Бѣлостока отъ 1 сент. 1899 г. за №2162/3, о невѣстѣ метрик. выпись о рожд. и крещ. отъ 4 Сентября 1899 года за №224 и паспортъ Ковельскаго Вал. Стар. отъ 15 сент. 1899 года за №317. –

Д) Посемъ бракосочетаніе означенныхъ лицъ предположено совершить въ вышепоименованной Бѣлостокской Николаевской Соборной –

церкви, сего девятнадцатаго 19 Сентября 1899 года –

въ узаконенное время, при посторонних свидѣтеляхъ. і) Что все показанное здѣсь о женихѣ и невѣстѣ справедливо, въ томъ удостоверяютъ своею подписью какъ Они сами, такъ и по каждомъ порученіи, съ тѣмъ, что если что окажется ложнымъ, то подписавшіеся повинны за то судъ, по правиламъ церковнымъ и по законамъ гражданскимъ.

Женихъ Евстафій Викентіевъ Марковскій –

Невѣста Антонина Викентіева Рой, за умершаго мѣщанина Викентія Роя, вступила въ законный бракъ на изъ мѣщанъ Гродненской губерніи, Кличковскаго округа, Свислочской волости, деревни Кличи Ермола романовъ Женжаровъ

Поручители по женихѣ: Крестьянинъ деревни Аврамостицы Бѣлостокскаго уѣзда, Бѣлостокской волости Францъ Антоновъ Сосновскій и Крестьянинъ деревни Ипатковъ Коронацкой волости Бѣлостокскаго уѣзда, Александръ Александровъ Малишкинъ, за мѣщанъ женившихся по изъ мѣщанъ Гродненской губерніи Могилевской губерніи Ермолаѣ романовѣ Женжаровѣ

по невѣстѣ: Крестьянинъ деревни Лѣсницъ Пещуговской волости Сокольскаго уѣзда Ѳеликсъ Ѳомичъ Бонтеховъ Ерошинъ и Крестьянинъ Минской губерніи, деревни Кличи, Ермолаи романовъ Женжаровъ

Производилъ Обыскъ: Бѣлостокскаго Собора Священникъ Ѳеодоръ Тимковъ. – Помѣщикъ Степанъ Щуровскій.

Д) Посемъ бракосочетáніе ѡзнáченныхъ лúцъ предположенò совершúть въ вышеѵпомянѵтой Бѣлостокской Николаевской Соборной —

цéркви, сегò девятнадцатаго (19) Сентября 1899 года, въ ѵзаконéнное врéмя, при посторóнних свúдéтеляхъ. Ї) Что всѣ показанное здѣсь ѡ женихѣ й невéстѣ справедлúво, въ тóмъ ѵдостовéряютъ своéю пóдписью какъ Они сáми, такъ й по кáждомъ порѵчúтели, съ тѣмъ, что éсли что ѡкáжется лóжнымъ, то подписáвшіеся повúнны за то сѵдѵ, по прáвиламъ церкóвнымъ й по закóнамъ грáжданскимъ.

Женúхъ Иванъ Игнатьевичъ Восенскій.

Невéста Викторія Стефановна Грѣшко а за неѵмѣніемъ .по ея личной прозвúщу расписался Крестьянинъ Бѣлостокскаго ѵезда, Бѣлостокской волости Альбертъ Адольфовъ Гольникъ

Порѵчúтели по женúхѣ: мѣщанинъ города Ѳедора Минскої ѵездной

Ѳедоръ Михайловъ Павловскій и мѣщанинъ города Бѣлостока Болеславъ Александровъ Боровскій

по невéстѣ: крестьянинъ деревни Никовичи, Пружанскої волости Ѳедора Ѳедова Минскої ѵезднои и Кобринскої ѵезда и крестьянинъ деревни Балтиновичи Бѣлостокскої волости, Бѣлостокскаго ѵезда Альбертъ Адольфовъ Гольникъ

Производúлъ ѡбыскъ: Бѣлостокскаго Собора Протоіерей Павелъ Земпéкій. Исаломщикъ Степанъ Щербицкій.

ѠБЫСКЪ БРАЧНЫЙ. №413

182

1899 годá Сентября двадцать четвертаго дня. По ѵказѵ Егò Імперáторскаго Величества Бѣлостокской Никольской Соборной церкви. –

свящéнно-цéрковнослѵжúтели произвóдили ѡбыскъ ѡ желáющихъ вступúть въ брáкъ й ѡказáлось слѣдѵющее: А) Женúхъ Вѣрнаго вѣроисповѣданія, изъ Крестьянъ Гродненскої губерніи Бѣльскаго ѵезда, Мостешевской волости деревни Новосѣлки Антоній Яковлевъ Шабрань, православнаго вѣроисповѣданія.

жúтельствуетъ Въ помѣщикѣ Мостешевскомъ Бѣльскаго ѵезда, Мостешевской волости, Гродненской губерніи

Б) Невéста Крестьянка Гродненской губерніи Бѣлостокскаго ѵезда, Мостешевской волости, деревни Новосѣлки Марія Бонифатьевна Дворецкая, она же Корсакъ, изъ помѣщичьихъ Дворянскихъ, православнаго вѣроисповѣданія. –

жúтельствовала донúнѣ въ деревни Новосѣлки

Г) Вóзрастъ къ сѵпрýжествѣ úмѣютъ совершéнный, а úменно: женúхъ д-в-а-д-ц-а-т-и п-я-т-и лѣтъ: а невéста д-в-а-д-ц-а-т-и. ——— лѣтъ, й Они нахóдятся въ здрáвомъ ѵмѣ. Д) Родствá между нúми дѵхóвнаго, úли плотскáго родствá й свóйства, возбранúщаго по ѵстановлéнію св. цéркви брáкъ, никакóго нѣтъ. Е) Женúхъ н-е-р-в-а-ш-ъ — в-р-а-к-о-м-ъ , а невéста н-е-р-в-а-ш-ъ в-р-а-к-о-м-ъ. – Ё) Къ бракосочетáнію приступáютъ Они по своемъ взаúмномъ согласíю й желáнію, а не по принѵжденію, й на то úмѣютъ благословеніе родителей.

Ж) По троекрáтномъ ѡглашéніи, сдѣланномъ въ ѡзнáченной цéркви, 12го, 19го Августа и 5го Сентября сего 1899 года.

препáтствій къ семъ брáкѣ никакóго никѣмъ не ѡбъявлено. З) Для ѵдостовéренія безпрепáтственности сегò брáка представля́ются пúсьменные докѵмéнты: Женúха- Новотитвинской Виленъ №91/1899г. паспóртъ Мостешев. Новосѣл. Старш. отъ 27 Мая 1899г. За №113м и свидѣтельство Причта Мостешевской церкви отъ 2 Августа 1899г. За №95м. Невѣста- Удостовѣреніе Мостешскаго Новосѣлковскаго Правленія отъ 16 Сентября 1899г. За №842м. Невѣста род. 6 Іюля 1879г. №32. и крещ. въ Бѣлостокскомъ Соборѣ. –

183

Обыскъ брачный. №144

1899-го года Мая 14 дня. По указу Его Императорскаго Величества Вышегорской Николаевской соборной церкви.

священно-и-церковнослужители производили обыскъ о желающихъ вступить въ бракъ, и оказалось слѣдующее: а) Женихъ сынъ Коллежскаго Асессора Владиміръ Игнатьевичъ Пасловъ, православнаго вѣроисповѣданія.

жительствуетъ на ст. Вышегорск С. П. В. ор. Д.

б) Невѣста мѣщанка города Вышегорска Валерія Петровна Старосмѣлъ, православнаго вѣроисповѣданія

жительствовала донынѣ въ городѣ Вышегорскѣ

г) Возрастъ къ супружеству имѣютъ совершенный, а именно: женихъ двадцати восьми лѣтъ: а невѣста двадцати трёхъ лѣтъ, и оба находятся въ здравомъ умѣ. д) Родства между ними духовнаго, или плотскаго родства и свойства, возбраняющаго по установленію св. церкви брака, никакого нѣтъ. е) Женихъ не имѣетъ законнаго брака, а невѣста не имѣетъ законнаго брака. ж) Къ бракосочетанію приступаютъ они по своему взаимному согласію и желанію, а не по принужденію, и на то имѣютъ благословеніе своихъ родителей

з) По троекратномъ оглашеніи, сдѣланномъ въ означенной церкви, 8, 12, и 14 Сентября 1899 года

препятствія къ семъ бракѣ никакого никѣмъ не объявлено. и) Для удостовѣренія безпрепятственности сего брака представляются письменные документы: женихъ паспортная книжка безсрочная, отъ 4-го Іюня 1895 года за № 100, свидѣтельство о рожденіи и крещеніи, отъ 30 Іюня 1870 года за № 5622 и удостовѣреніе Начальника станціи Вышегорскъ С. П. В. Ж. Д. отъ 7 Сентября 1899 года за № 4277; Невѣста свидѣтельство о рожденіи № акта 9 отъ 11 Марта 1877 года.

д) Посемъ бракосочетаніе означенныхъ лицъ предположено совершить въ вышеупомянутой Вышегорской Николаевской Соборной

церкви, сего двадцать четвертаго 24 Сентября 1899 года. —

въ узаконенное время, при посторонних свидѣтеляхъ. і) Что все показанное здѣсь о женихѣ и невѣстѣ справедливо, въ томъ удостоверяютъ своею подписью какъ они сами, такъ и по каждомъ поручители, съ тѣмъ, что если что окажется ложнымъ, то подписавшіеся повинны за то судъ, по правиламъ церковнымъ и по законамъ гражданскимъ.

Женихъ Антоній Яковлевъ Шафранъ

Невѣста Марія Аѳанасова Хворостинка, она же Карпова.

Поручители по женихѣ: Крестьянинъ деревни Любичи Тихонъ Ларіоновъ Волковъ, Вышегорской волости, Вышегорскаго уѣзда Михаилъ Матвѣевъ Карповъ и крестьянинъ деревни Бакшины Вышегорской волости, Вышегорскаго уѣзда Викентій Георгіевъ Бачинскій

по невѣстѣ: Крестьянинъ деревни Бакшины Вышегорской волости Яковъ Михайловъ Сорокинъ за малолѣтнихъ Семена, Матвѣя и Ирину поручились, а равно и Вашей росписался городовой о. Вышегорска Участка № 2 крестьянинъ деревни Сухорѣчье Вышегорской волости, Вышегорскаго уѣзда Аѳанасій Федоровъ Захарьинъ

Производилъ Обыскъ: Вышегорскаго Собора Священникъ Ѳеодоръ Ѳеодоровъ. — Псаломщикъ Степанъ Щербаковъ.

Московской Синодальной Типографии

Обыскъ брачный. № 45.

184

1899 года Сентября двадцать девятаго дня. По указу Его Императорскаго Величества Вышерокской Николаевской Соборной церкви.

священно-и-церковнослужители производили обыскъ о желающихъ вступить въ бракъ, и оказалось слѣдующее: а) Женихъ записной низшей чинъ, изъ крестьянъ Тверской губерніи, рижскаго уѣзда, Харинской волости, деревни Аменковскаго Алексѣй Тарасьевъ Гусевъ, православнаго вѣроисповѣданія.

жительствуетъ въ г. Вышерокѣ

б) Невѣста мѣщанка Сокольскаго уѣзда, деревни Вулыки, Екатерина Григорьевна Озаровская, римско-католическаго исповѣданія

жительствовала донынѣ въ г. Вышерокѣ.

в) Возрастъ къ сопряженію имѣютъ совершенный, а именно: женихъ двадцати шести лѣтъ: а невѣста сорока лѣтъ, и оба находятся въ здравомъ умѣ. д) Родства между ними двухъ-наго, или плотскаго родства и свойства, возбраняющаго по установленію св. церкви бракъ, никакого нѣтъ. е) Женихъ первымъ в р а к о м ъ, а невѣста п е р в ы м ъ в р а к о м ъ

ж) Къ бракосочетанію приступаютъ они по своемъ взаимномъ согласію и желанію, а не по принужденію, и на то имѣютъ жительство Вышерокое мѣщанина, а невѣста—

з) По троекратномъ оглашеніи, сдѣланномъ въ означенной церкви, 8, 12 и 14 Сентября 1899 года

препятствія къ семъ бракѣ никакого никѣмъ не объявлено. и) Для удостовѣренія безпрепятственности сего брака представляются письменные документы: свидѣтельство увольнительной № 12/1896 г. и паспортъ Харинскаго волостного правленія отъ 16 Сентября 1899 года за № 1224; Невѣсты паспортная книжка отъ 9 Апрѣля 1896 года за № 104.

Женихъ Владиміръ Игнатьевичъ Гавриловъ

Невѣста Валерія Петровна Ефремовна

Поручители по женихѣ: Житель города Варшавы Осипъ Юліановичъ Сосновскій

Отпускной чиновникъ 2-го Городского Акцизнаго Управленія Владиміръ Петровичъ Стасовскій.

по невѣстѣ: Губернскій Секретарь Василій Михайловичъ Зубковичъ

Членъ Вышерокской Городской Управы Георгій Кассіеровичъ Фалинскій

Производили обыскъ: Вышерокскій Собора протоіерей Павелъ Великій

Діаконъ Александръ Каминскій

Псаломщикъ Стефанъ Щербицкій.

д) Посему бракосочетанїе ѡзначенныхъ лицъ предположено совершить въ вышеупомянутой Бѣлостокской Николаевской Соборной

церкви, сегѡ двадцать девятаго Сентября тысяча восемьсотъ девяносто девятаго года,

въ оузаконенное время, при постороннихъ свидѣтеляхъ. і) Что все показанное здѣсь ѡ женихѣ и невѣстѣ справедливо, въ томъ оудостовѣряютъ своею подписью какъ они сами, такъ и по каждомъ поручители, съ тѣмъ, что если что ѡкажется ложнымъ, то подписавшїеся повинны за то суду, по правиламъ церковнымъ и по законамъ гражданскимъ.

Женихъ Алексѣй Тарасовъ Гуревъ

Невѣста Екатерина Стефанова Озаровская, а за нее неграмотную паля личной просьбѣ росписался крестьянинъ деревни Бѣлосточка Адамъ Андреевъ Вицинскій

Поручители по женихѣ: Прусскій подданный Фрицъ Крауз. Сынъ Кристьяновъ и крестьянинъ деревни Бѣлосточка Бѣлостокскаго уѣзда Михаилъ Андреевъ Вицинскій

_____ по невѣстѣ: крестьяне деревни Бѣлосточка Адамъ Андреевъ Вицинскій Станиславъ Андреевъ Вицинскій

Производили обыскъ: Бѣлостокскаго Собора
Протоіерей Павелъ Зелинскій.
Діаконъ Александръ Калишевичъ.
Псаломщикъ Степанъ Щербицкій.

Обыскъ брачный. 46 № 185

1899 года Октября перваго дня (1) дня. По оуказу его императорскагѡ величества Бѣлостокской Николаевской Соборной церкви

священно-и-церковнослужители производили обыскъ ѡ желающихъ вступить въ бракъ, и ѡказалось слѣдующее: а) Женихъ состоящій по вольному найму въ Прубаческой командѣ Варшавскаго жандармскаго дивизіона, изъ мѣщанъ гор. Рославля, Смоленской губерніи Димитрій Александровичъ Ивановъ, православнаго вѣроисповѣданія.

жительствуетъ въ городѣ Варшавѣ

в) Невѣста крестьянка Сѣдлецкой губерніи, радинскаго уѣзда, гмины Загайки Меланія Николаевна Заневичъ православнаго вѣроисповѣданія.

жительствовала донынѣ въ городѣ Бѣлостокѣ.

г) Возрастъ къ супружеству имѣютъ совершенный, а именно: женихъ тридцати лѣтъ: а невѣста тридцати пяти лѣтъ, и оба находятся въ здравомъ оумѣ. д) Родства между ними духовнагѡ, или плотскагѡ родства и свойства, возбраняющагѡ по оустановленію св. церкви бракъ, никакогѡ нѣтъ. е) Женихъ первымъ бракомъ, а невѣста первымъ бракомъ

ѕ) Къ бракосочетанію приступаютъ они по своему взаимному согласію и желанію, а не по принужденію, и на то имѣютъ согласіе своихъ родственниковъ. —

з) По троекратному ѡглашенію, сдѣланному въ ѡзначенной церкви, 19 и 26 Сентября и 1 Октября 1899 года

препятствія къ сему браку никакогѡ никѣмъ не ѡбявлено. и) Для оудостовѣренія безпрепятственности сегѡ брака представляются письменные документы: жениха: Удостовѣреніе Варшавскаго Жандармскаго дивизіона отъ 28 Сентября 1899 года за № 1231 и Свидѣтельство о рожденіи и крещеніи отъ 26 Іюня 1899 года за № 38. Невѣсты: паспортъ Сѣдлецкаго губернатора отъ 26 Августа 1899 года за № 4827, метрическая выпись о рожденіи и крещеніи отъ 30 Сентября 1893 года за № 79. — Жениха — Паспортъ Мѣщанской Рославльской Управы, отъ 1го Декабря 1898 г. за № 1618 м. —

Д) Посемъ бракосочетáніе ѡзнáченныхъ лúцъ предположенó совершúть въ вышеупомянýтой Бѣльскóй Никóльской Соборнóй

церкви, сегѡ первагó Октябрá тысячá восемьсóтъ девянóстаго осьмáгó годá,

въ ýзаконéнное врéмя, при посторóнних свидѣтéлях. г) Что всѣ показанное здѣсь ѡженихъ и невѣстѣ справедлúво, въ тóмъ ýдостовѣряютъ своéю пóдписью какъ Они сáми, такъ и по каждомъ порýчúтели, съ тѣмъ, что éсли что ѡкáжется лóжнымъ, то подписáвшіеся повúнны за то сýдъ, по прáвиламъ церковнымъ и по законáмъ гражданскимъ.

Женúхъ Дмитрій Александровичъ Ивановъ.

Невѣста Мелáнья Николáева Заневичъ

Порýчúтели по женúхѣ: Унтеръ-офицеръ 12-го драгунскаго Маріупольскаго полка Иванъ Петровичъ Кроúкій и мѣщанúнъ города Сокóлки, Гродненской губ. Александръ Станúславовъ Стрелковскій

——— по невѣстѣ: Мѣщанúнъ мѣстечка Озеры, Гродненской губ. и уѣзда Иванъ Семéновичъ Гомбóцкій и крестьянúнъ Ковенской губéрніи, Шавельскаго уѣзда, Поплянской волости, деревни Крóкиш Викéнтій Семéновичъ Пунцýсъ

Произвóдилъ Óбыскъ: Бѣльскаго Собóра Протоіéрей Павéлъ Земнúцкій. Дíаконъ Александръ Калишевúчъ.

Исполнúтель

Óбыскъ брáчный. №47.

186

1899 годá Сентябрá третúяго днá. По ýказу Егѡ Імперáторскаго Вели́чества Бѣльскóй Никóльской Соборнóй церкви

священнó-и-церковнослýжúтели произвóдили Óбыскъ ѡ желáющихъ вступúть въ брáкъ, и ѡказáлось слѣдýющее: а) Женúхъ состоúвшій по сверхсрóчной службѣ старшúй унтеръ-óфицеръ кадрá (Государственнаго ополченія) изъ Крестьянъ Бѣльскаго уѣзда, Городенской волости, деревни Переходовъ, Викéнтій Михáйловъ Лысáнкевичъ, православнаго вѣроúсповѣданія.

жúтельствуетъ въ городѣ Бѣльскѣ

б) Невѣста крестьянúнка Гродненской губéрніи, Бѣльскаго уѣзда, Кóснковской волости, деревни Туросни-Дольной, Елéна Матéевна Кúсель, римско-католическаго вѣроúсповѣданія.

жúтельствовала донúнѣ въ городѣ Бѣльскѣ.

в) Вóзрастъ ихъ сóвершеннолѣтіе имѣютъ совершéнный, а йменно: женúхъ тридцати одного годá лѣтъ: а невѣста девятнадцати лѣтъ, и óба находáтся въ здрáвомъ ýмѣ. д) Родства между нúми дýховнаго, или плотскáго родства и свойства, возбранúющаго по ýстановлéнію св. церкви брáкъ, никакóго нѣтъ. е) Женúхъ первымъ брáкомъ, а невѣста первúмъ брáкомъ

ж) Къ бракосочетáнію приступáютъ óни по своемъ взаúмномъ согласíю и желáнію, а не по принýжденію, и на то имѣютъ согласíе своúхъ родственúковъ

з) По троекрáтномъ ѡглашéніи, сдѣланномъ въ ѡзнáченной церкви, 19, 26 Сентябрá и 1 Октябрá 1899 годá.

препáтствія къ семý брáку никакóго никѣмъ не ѡбъявлено. и) Для ýдостовѣренія безпрепáтственности сегѡ брáка представлúются пúсьменные докумéнты: метрúка Свирúтскаго Бѣльскóй Никóльской Соборнáя Воúнской паломника отъ 21 Сентябрá 1899 года №5549 и выпúска прóповѣди отъ 21 Сентябрá 1899 годá. Невѣста Чудостворéнія Прúстола города Бѣльска отъ 26 Сентябрá 1899 года за №16811 и паспóртъ Гончарóвскаго Бѣльскаго Óтдѣленія отъ 12 Іюнá 1899 года №2167.

Обыскъ брачный. № 187

1899 года Октября третьего дня. По указу Его

Императорскаго Величества Бѣлостокской Никольской Соборной церкви

священно-и-церковнослужители производили обыскъ о желающихъ вступить въ бракъ и оказалось слѣдующее: а) Женихъ Крестьянинъ Гродненской губерніи и уѣзда, Мало-Берестовицкой волости, деревни Ковали, Антоній Саввичъ Лойко, а по исторіи Лойко, православнаго вѣроисповѣданія.

жительствуетъ въ городѣ Бѣлостокѣ.

б) Невѣста Крестьянка Гродненской губерніи, Бѣлостокскаго уѣзда, Войницкой волости, деревни Скорупъ, Анна Петровна Пуксьевская, римско-католическаго вѣроисповѣданія.

жительствовала донынѣ въ деревнѣ Скорупахъ.

в) Возрастъ къ супружеству имѣютъ совершенный, а именно: женихъ двадцати одного лѣтъ: а невѣста восемнадцати лѣтъ, и Оба находятся въ здравомъ умѣ. д) Родства между ними духовнаго, или плотскаго родства и свойства, возбраняющаго по установленію св. церкви бракъ, никакого нѣтъ. е) Женихъ первымъ бракомъ

, а невѣста первымъ бракомъ

ж) Къ бракосочетанію приступаютъ Они по своему взаимному согласію и желанію, а не по принужденію, и на то имѣютъ благословеніе своихъ родственниковъ.

з) По троекратному оглашенію, сдѣланному въ означенной церкви, 19 и 26 Сентября и 1 Октября 1899 года

препятствія къ семуже браку никакого никѣмъ не объявлено. и) Для удостовѣренія безпрепятственности сего брака представляются письменные документы: эпекиро! Паспортная книжка отъ 2 Ноября 1898 года за № 106, Свидѣтельство о явкѣ къ исполненію воинской повинности отъ 31 Октября 1898 года за № 4883 Метрическая выпись о рожденіи и крещеніи отъ 24 Января 1897 года за № 4. и Свидѣтельство Священ. Ново-Берестовицкой церкви отъ 27 Сентября 1899 года за № 35. невѣста: Метрическая выпись о рожденіи и крещеніи отъ 18 Сентября 1899 года за № 998 и удостовѣреніе Причта той же Бѣлостокской

Д) Посемъ бракосочетаніе означенныхъ лицъ предположено совершить въ вышеупомянутой Бѣлостокской Никольской Соборной церкви, сего третьяго Октября тысяча восемьсотъ девяносто девятаго года въ узаконенное время, при постороннихъ свидѣтеляхъ. ї) Что все показанное здѣсь о женихѣ и невѣстѣ справедливо, въ томъ удостовѣряютъ своею подписью какъ Они сами, такъ и по каждомъ поручители, съ тѣмъ, что если что окажется ложнымъ, то подписавшіеся повинны за то судъ, по правиламъ церковнымъ и по законамъ гражданскимъ.

Женихъ Викентій Михайловичъ Лисицкій.

Невѣста Елена Матвѣева Чижъ, а за неграмотностью росписался старшій писарь Управленія Бѣлостокскаго Войсковаго Начальника Отъ Матвѣя Семеновича

Поручители по женихѣ: Мѣщанинъ города Бѣлостока Александръ Ѳедоровъ Гайкинъ и старшій писарь Управленія Бѣлостокскаго Войсковаго Начальника Отъ Матвѣя Семеновича

по невѣстѣ: Крестьянинъ Гродненской губерніи, Волковысскаго уѣзда, Торгопольской волости, деревни Луки Вячеславъ Ивановъ Лабановскій и старшій унтеръ-офицеръ Бѣлостокской конвойной команды Владиміръ Семеновъ Шишкинскій.

Производили Обыскъ: Бѣлостокскаго Собора Протоіерей Павелъ Зеленскій Діаконъ Александръ Каминскій. Псаломщикъ Антоній Гурецкій.

Воронежской Губернской Типографии

от 20 Сентября 1899 года за № 16573.

Обыскъ брачный. № 49

188

1899 года Октября 9 дня. По указу Его Императорскаго Величества Благочинный Никольскаго Собора

священно-и-церковнослужители производили Обыскъ о желающихъ вступить въ бракъ и оказалось слѣдующее: а) Женихъ Мѣщанинъ 11 сельскій братства Михаилъ Андреевичъ Врублевскій, Православнаго вѣроисповѣданія

жительствуетъ на ст. „Бѣлосток" О. Ю. В. ж. д.

б) Невѣста Мѣщанка заштатнаго города Кролевца Бѣлгородской губерніи Обоянскаго Уѣзда Ольга Ивановна Монашка, Римско-Католическаго вѣроисповѣданія

жительствовала донынѣ въ г. Бѣлостокѣ.

г) Возрастъ къ супружеству имѣютъ совершенный, а именно: женихъ двадцати шести лѣтъ: а невѣста двадцати двухъ лѣтъ, и Оба находятся въ здравомъ умѣ. д) Родства между ними духовнаго, или плотскаго родства и свойства, возбраняющаго по установленію св. церкви бракъ, никакого нѣтъ. е) Женихъ первымъ бракомъ, а невѣста первымъ бракомъ

ж) Къ бракосочетанію приступаютъ Они по своемъ взаимномъ согласію и желанію, а не по принужденію, и на то имѣютъ благословеніе родителей

По троекратномъ оглашеніи, сдѣланномъ въ означенной церкви, 1-го 2-го и 10-го Октября сего 1899 года

препятствія къ семъ бракѣ никакого никѣмъ не объявлено. з) Для удостовѣренія безпрепятственности сего брака представляются письменные документы: паспортъ изъ Литовскаго Духовнаго Консисторіи отъ 23 Сентября 1899 года № 9375-й; Метрическое свидѣтельство о рожденіи и крещеніи изъ Кролевецкой церкви отъ 21-го Іюля 1891 года № 80. и Свидѣтельство о явкѣ къ исполненію воинской повинности Бѣлостокскаго Уѣзд. Присутствія отъ 9 Октября 1899 года № 1774.

Женихъ Антонъ Савовъ Лойко.

Невѣста Анна Петровна Журавьская, а за неграмотную роспысался мѣщанинъ города Острогожска, Воронежской губерніи Иванъ Васильевичъ Сигуръ

Поручители по женихѣ: Крестьянинъ Гродненской губерніи и уѣзда, Скидельской волости, деревни Сурожи Іуліанъ Григорьевичъ Войташъ, а за его неграмотнаго, равно и за себя роспысался мѣщанинъ города Острогожска, Воронежской губерніи Иванъ Васильевичъ Сигуръ

по невѣстѣ: Мѣщанинъ города Бѣлостока Григорьевъ Хобуновъ и Мѣщанинъ города Бѣлостока Василій Ивановъ Стасевичъ

Производилъ Обыскъ: Благочинный Соборовъ Протоіерей Павелъ Зеленкевичъ. Діаконъ Александръ Кайпшевичъ Секретарь

Невѣста: метрика о рождении и крещении дворянки Раисы
отъ 4 Октября 1899 года № 1291 и удостовѣреніе причтового суда
Бѣлостокской отъ 4 Октября 1899 года № 1720.

д) Посемъ бракосочетаніе ѡзначенныхъ лицъ предположено совершить въ вышеѹпомянѹтой Бѣлостокской Сабурной Спаса-Николаевской

церкви, сегѡ февраля Октября 1899 года.

въ ѹзаконенное врема, при посторонних свидѣтелях. ї) Что все показанное здѣсь ѡ женихѣ и невѣстѣ справедливо, въ томъ ѹдостовѣряютъ своею подписью какъ они сами, такъ и по каждомъ порѹчители, съ тѣмъ, что если что ѡкажется ложнымъ, то подписавшіеся повинны за то ѹдъ, по правиламъ церковнымъ и по законамъ гражданскимъ.

Женихъ Иванъ Андреевъ Дубневскій.

Невѣста Олимпія Матвѣева дочь Войтеховна

Порѹчители по женихѣ: Крестьянинъ Лифляндской губерніи
уѣзднаго ѹзда Владиміръ Ивановичъ Друсанъ
Мѣщанинъ города Бѣлостока Іоаннъ
Михаилъ Осиповъ Хейтовскій

_____ по невѣстѣ: Крестьянинъ Гродненской
губ и ѹзда Иванъ Алексѣевъ Герасимъ
Мѣщанинъ Города Варшавы Гродненской Губерніи
Сома Осиповъ Зелинскій

Производилъ ѡбыскъ: Бѣлостокскій Сабура
Священникъ Ѳеодоръ Стояновъ.—
Псаломщикъ Евгеній Крупенниковъ.

ѠБЫСКЪ БРАЧНЫЙ. № 50. 189

= 1899го года октября семнадцатаго д. 17го. — дня. По ѹказѹ ѐгѡ
імператорскаго величества Бѣлостокской Никольской Соборной
церкви.

священно-церковнослѹжители производили ѡбыскъ ѡ желающихъ вступить въ бракъ
и ѡказалось слѣдующее: а) Женихъ крестьянинъ Гродненской губерніи и ѹзда
Мостовской волости, деревни Ульвинтовъ Иванъ Ивановъ Протопопичъ, православнаго вѣроисповѣданія. —

жительствѹетъ въ городѣ Бѣлостокѣ

б) Невѣста Дочь отставного рядоваго, Вѣра Константиновна
Мурашко, прихожанка Завидзовской церкви, православнаго вѣроисповѣданія. —

жительствовала донынѣ въ городѣ Бѣлостокѣ

г) возрастъ къ вѹпрѹжеству имѣютъ совершенный, а именно: женихъ двадцать
шесть лѣтъ: а невѣста шестнадцать лѣтъ,
и ѡба находятся въ здравомъ ѹмѣ. д) Родства между ними дѹховнаго, или плотскаго родства и свойства, возбранѧющаго по ѹстановленію св. церкви брака, никакого
нѣтъ. е) Женихъ не имѣетъ
, а невѣста не имѣетъ
ѕ) Къ бракосочетанію приступаютъ ѡни по своемѹ взаимномѹ согласію и желанію, а не
по принѹжденію, и на то имѣютъ благословеніе родителей

з) По троекратномѹ ѡглашенію, сдѣланномѹ въ ѡзначенной церкви 26 Сентября 1 и 3 Октября 1899 года.

препятствія къ семѹ браку никакого никѣмъ не ѡбъявлено. и) Для ѹдостовѣренія безпрепятственности сегѡ брака представляются письменные докѹменты: метрика паспортная
книжка отъ 2го Сентября 1899 года за № 69го и свидѣтельство Бѣлостокской
церкви отъ 9 Сентября 1899 года за № 1222го Невѣста Свидѣтельство Священника
Завидзовской церкви отъ 7 Сентября 1899 года за № 1741го.

д) Посему бракосочетанїе ѡзначенныхъ лицъ предположено совершить въ вышеупомянутой Бѣлостокской Николаевской Соборной

церкви, сегѡ семьнадцатаго 17 Октября тысяча восемьсотъ девяносто девятаго года

въ узаконенное время, при постороннихъ свидѣтеляхъ. і) Что все показанное здѣсь ѡ женихѣ и невѣстѣ справедливо, въ томъ удостовѣряютъ своею подписью какъ они сами, такъ и по каждомъ поручители, съ тѣмъ, что если что ѡкажется ложнымъ, то подписавшїеся повинны за то суду, по правиламъ церковнымъ и по законамъ гражданскимъ.

Женихъ Иванъ Ивановъ Прокопчикъ. Холостъ

Невѣста Вѣра Константиновна Кузминъ, а за неграмотную росписался мѣщанинъ города Острогожска, Воронежской губернїи Иванъ Васильевъ Сигуръ

Поручители по женихѣ: Крестьянинъ Гродненской губернїи, Бѣлостокскаго уѣзда, Дойлидской волости, деревни Божентарни Василій Мартиновъ Макаль, а за неграмотнаго, равно и за себя, росписался мѣщанинъ города Острогожска Воронежской губернїи Иванъ Васильевъ Сигуръ

по невѣстѣ: Крестьянинъ Петербургской губернїи, Ямбургскаго уѣзда, Ополецкой волости, деревни Заполье Герасимъ Васильевъ Гордѣевъ и мѣщанинъ города Волковыска Гродненской губернїи Михаилъ Викентьевъ Вагнеръ

Производили обыскъ: Бѣлостокскаго Собора

Священникъ Михаилъ Пѣшковскій

Діаконъ Александръ Калишевичъ

Обыскъ брачный. № 57 190

1899 года Октября двадцать четвертаго (24) дня. По указу его Императорскаго величества Бѣлостокской Николаевской Соборной церкви

священно-и-церковнослужители производили обыскъ ѡ желающихъ вступить въ бракъ и ѡказалось слѣдующее: а) Женихъ крестьянинъ Смоленской губернїи, Гжатскаго уѣзда, Столбово-Трубинской волости, деревни Болгаева, Иванъ Степановъ Степановъ, Православнаго вѣроисповѣданія.

жительствуетъ въ городѣ Бѣлостокѣ

б) Невѣста крестьянка Московской губернїи, Можайскаго уѣзда, Порѣцкой волости, деревни Горокъ, Наталья Кузьмина Шилова, Православнаго вѣроисповѣданія

жительствовала донынѣ въ городѣ Бѣлостокѣ

г) Возрастъ къ супружеству имѣютъ совершенный, а именно: женихъ двадцати двухъ лѣтъ: а невѣста двадцати лѣтъ, и оба находятся въ здравомъ умѣ. д) Родства между ними духовнаго, или плотскаго родства и свойства, возбраняющаго по установленїю св. церкви бракъ, никакого нѣтъ. е) Женихъ первымъ бракомъ, а невѣста первымъ бракомъ

ѕ) Къ бракосочетанїю приступаютъ они по своему взаимному согласїю и желанїю, а не по принужденїю, и на то имѣютъ женихъ благословеніе родителей, а невѣста разрѣшеніе родственниковъ.

з) По троекратному ѡглашенїю, сдѣланному въ ѡзначенной церкви, 10, 17 и 21 Октября 1899 года

препятствїя къ сему браку никакого никѣмъ не ѡбявлено. и) Для удостовѣренїя безпрепятственности сего брака представляются письменные документы: женихъ паспортъ отъ 28 Ноября 1898 года за № 1470 и выписка изъ Метрической книги о рожденіи и крещеніи за № 10. Невѣста паспортъ отъ 2 Апрѣля 1899 года за № 354 и Метрическая выпись о рожденіи и крещеніи отъ 19 Февраля 1898 года за № 18 и удостовѣреніе Пристава города Бѣлостока отъ 6 Октября 1899 года за № 17297

Обыскъ брачный. № 52 191

1899 года Октября двадцать четвертаго дня. По указу Его Императорскаго Величества Коломенской Успенской Никольской Соборной церкви

священно-и-церковнослужители производили обыскъ о желающихъ вступить въ бракъ, и оказалось слѣдующее: а) Женихъ запасной нижній чинъ, изъ крестьянъ Казанской губерніи Чебоксарскаго уѣзда Чебоксарской волости, деревни Большіе Карачуры, Егоръ Григорьевъ Григорьевъ, Православнаго вѣроисповѣданія, жительствуетъ въ городѣ Коломнѣ

б) Невѣста крестьянка Тверской губерніи, Бѣжецкаго уѣзда, Завидовской волости, деревни Большіе Ореховари, Марія Ивановна Гвоздева, Православнаго вѣроисповѣданія, жительствовала донынѣ въ городѣ Коломнѣ

в) Возрастъ къ супружеству имѣютъ совершенный, а именно: женихъ двадцати пяти лѣтъ: а невѣста семнадцати лѣтъ, и Оба находятся въ здравомъ умѣ. д) Родства между ними духовнаго, или плотскаго родства и свойства, возбраняющаго по установленію св. церкви бракъ, никакого нѣтъ. е) Женихъ не имѣетъ брачныхъ, а невѣста не имѣетъ брачныхъ

ё) Къ бракосочетанію приступаютъ Они по своему взаимному согласію и желанію, а не по принужденію, и на то имѣютъ Коломенскаго Городничаго

з) По троекратному оглашенію, сдѣланному въ означенной церкви, 7, 21 и 22 Октября будущаго.

препятствія къ семъ бракѣ никакого никѣмъ не объявлено. и) Для удостовѣренія безпрепятственности сего брака представляются письменные документы: метрическія выписи Коломенскаго Духовнаго Правленія за № 72/1896 г. и паспортъ отъ 21 Сентября 1899 года за № 311; невѣста свидѣтельство о священномъ Коломенской церкви отъ 14 Октября 1899 года за № 129 и паспортъ отъ 13 Октября будущаго за № 268/144

д) Посемъ бракосочетаніе означенныхъ лицъ предположено совершить въ вышепоименованной Коломенской Никольской Соборной церкви, сего двадцать четвертаго Октября 1899 года въ узаконенное время, при посторонннихъ свидѣтеляхъ. і) Что все показанное здѣсь о женихѣ и невѣстѣ справедливо, въ томъ удостовѣряютъ своею подписью какъ Они сами, такъ и по каждомъ порученіи, съ тѣмъ, что если что окажется ложнымъ, то подписавшіеся повинны за то судъ, по правиламъ церковнымъ и по законамъ гражданскимъ.

Женихъ Иванъ Степановъ Степановъ

Невѣста Наталья Козьмина Шилова, а по мужѣ Свистунова, изъ личныхъ почетныхъ крестьянъ деревни Оленкино, Рязанской губерніи

Поручители по женихѣ: Отставной фельдфебель Владимірскаго полка Ивановскаго Базаръ, Вязниковскаго уѣзда, Обручекой улицы Сергѣевъ Василій Ивановичъ и купецкій подданный Иванъ Васильевичъ Мерцаловъ

по невѣстѣ: крестьянинъ деревни Бѣлкина Калужскаго уѣзда, Жиздринскаго уѣзда Григорій Ивановъ Гусевъ и крестьянинъ деревни Оленкино, Рязанской губерніи, Василій Шиловъ Свистуновъ

Производилъ Обыскъ: Коломенскаго Собора Священникъ Михаилъ Никольскій Псаломщикъ Степанъ Церковниковъ

ОБЫСКЪ БРАЧНЫЙ. № 53 197.

1899 года Октября 23 двадцать четвертаго дня. По указу Его Императорскаго Величества Благочинническая Никольская Соборная церкви

священно-и-церковнослужители производили обыскъ о желающихъ вступить въ бракъ, и оказалось слѣдующее: а) Женихъ Крестьянинъ Тверской губерніи, Бежецкаго уѣзда, Бежецкой волости, деревни Крутишки, Леонтій Ивановъ Галицкій, Римско-Католическаго вѣроисповѣданія

жительствуетъ въ г. Бѣлостоки.

б) Невѣста крестьянка Тверской губерніи, Бежецкаго уѣзда, Ямковской волости, деревни Левицкой, Александра Степанова Бердова, Православнаго вѣроисповѣданія

жительствовала донынѣ въ г. Бѣлостокѣ.

в) Возрастъ къ сопряженію имѣютъ совершенный, а именно: женихъ двадцати одного лѣтъ: а невѣста восемнадцати лѣтъ, и оба находятся въ здравомъ умѣ. д) Родства между ними духовнаго, или плотскаго родства и свойства, возбраняющаго по установленію св. церкви брака, никакого нѣтъ. е) Женихъ не-е-р-в-а-м-ъ б-р-а-к-о-м-ъ, а невѣста не-е-р-в-а-м-ъ б-р-а-к-о-м-ъ

ё) Къ бракосочетанію приступаютъ они по своемъ взаимномъ согласію и желанію, а не по принужденію, и на то имѣютъ Высочайшее разрѣшеніе.

ж) По троекратномъ оглашеніи, сдѣланномъ въ означенной церкви, 10, 17 и 21 Октября 1899 года.

препятствія къ сему браку никакого никѣмъ не обявлено. з) Для удостовѣренія безпрепятственности сего брака представляются письменные документы: изъ метрическихъ выписей о рожденіи и крещеніи отъ 16 Октября 1899 года за № 133, паспортъ отъ 28 февраля 1899 года за № 86 и удостовѣреніе Бѣлостокскаго Волостного Правленія отъ 17 Октября 1899 года за № 1610. невѣста свидѣтельствомъ о рожденіи и крещеніи отъ 20 Ноября 1887 года за № 277, паспортъ отъ 16 Сентября 1899 года за № 380 и удостовѣреніе Волостного Правленія отъ 20 Октября 1899 года за № 956

д) Посемъ бракосочетаніе означенныхъ лицъ предположено совершить въ вышепомянутой Бѣлостокской Свято-Николаевской Соборной

церкви, сего двадцать четвертаго Октября 1899 года

въ узаконенное время, при постороннихъ свидѣтеляхъ. і) Что все показанное здѣсь о женихѣ и невѣстѣ справедливо, въ томъ удостовѣряютъ своею подписью какъ они сами, такъ и по каждомъ порученіи, съ тѣмъ, что если что окажется ложнымъ, то подписавшіеся повинны за то судъ, по правиламъ церковнымъ и по законамъ гражданскимъ.

Женихъ Евгеній Григорьевичъ Григорьевъ

Невѣста г. Маріи Ивановой Свѣтлой, а за нея законоположивъ по ея личной просьбѣ по неумѣнію грамоты Крестьянинъ деревни Семеновскаго Тверской губерніи Алексѣй Ѳедосѣевъ Гусевъ

Поручители по женихѣ: Крестьянинъ деревни Семеновскаго Тверской губерніи Алексѣй Ѳедосѣевъ Гусевъ и рядовой 2 Стрѣлковаго Императора Александра III полка 4 роты Крестьянинъ деревни Кашурина Жабинской волости Ѳедоръ Кузьминъ Горбуновъ

_____ по невѣстѣ: Крестьянинъ деревни Бѣлостокъ Бѣлостокскаго Округа Бѣлостокскаго уѣзда Иванъ Ивановъ Волковскій, а за него неумѣющаго равно и за всѣхъ росписался Крестьянинъ деревни Сѣтенца Лапенскій Волковыскаго уѣзда Гродненской губерніи Иванъ Яковлевъ

Производилъ обыскъ: Бѣлостокской Соборной Священникъ Михаилъ Тимофеевъ

Помощникъ Степанъ Шустинскій

Обыскъ брачный. № 54 1/2 193.

1899 года Октября 24 дня. По указу его
императорскаго величества Вышестокской Николаевской Соборной
церкви

священно-и-церковнослужители производили обыскъ о желающихъ вступить въ бракъ
и оказалось слѣдующее: а) Женихъ Крестьянинъ Гродненской губерніи,
Вышестокскаго уѣзда, Обрубниковской волости, деревни
Рыбаки, Константинъ Константиновъ Степановъ,
Православнаго вѣроисповѣданія

жительствуетъ въ городѣ Вышестокѣ

б) Невѣста мѣщанка заштатнаго города Волковыска, изъ деревни
Волки, Александра Антоновна Рафаловская, православнаго
вѣроисповѣданія

жительствовала донынѣ въ городѣ Вышестокѣ

в) Возрастъ къ супружеству имѣютъ совершенный, а именно: женихъ двадцати
шести лѣтъ: а невѣста двадцати двухъ лѣтъ,
и Оба находятся въ здравомъ умѣ. д) Родства между ними духовнаго, или плотскаго родства и свойства, возбраняющаго по установленію св. церкви браку, никакого
нѣтъ. е) Женихъ не-е-р-в-а-м-ъ-б-р-а-к-о-м-ъ
, а невѣста не-е-р-в-а-м-ъ б-р-а-к-о-м-ъ
ж) Къ бракосочетанію приступаютъ они по своему взаимному согласію и желанію, а не
по принужденію, и на то имѣютъ благословеніе родителей

з) По троекратному оглашенію, сдѣланному въ означенной церкви, 8, 12 и 14 Сентября
1899 года

препятствія къ семъ бракѣ никакого никѣмъ не оказано. и) Для удостовѣренія безпрепятственности сего брака представляются письменные документы: свидѣтельство
отъ 30 Октября 1898 года за № 95, удостовѣреніе Обрубниковскаго
Волостнаго правленія отъ 2 Сентября 1899 года за № 1227 и Свидѣтельство
Священника Фростовской церкви отъ 24 Октября 1899 года за № 39.
Невѣста свидѣтельство Священника Вышестокской Николаевской церкви
отъ 23 Октября 1899 года за № 127.

Сей обыскъ брачный.

д) Посемъ бракосочетаніе означенныхъ лицъ предположено совершить въ вышепоименованной Вышестокской Николаевской Соборной

церкви, сего 24 двадцать четвертаго Октября 1899 года

въ узаконенное время, при постороннихъ свидѣтеляхъ. ї) Что все показанное здѣсь о женихѣ и невѣстѣ справедливо, въ томъ удостовѣряютъ своею подписью какъ они сами, такъ и по каждомъ порученіи, съ тѣмъ, что если что окажется ложнымъ, то подписавшіеся повинны за то судъ, по правиламъ церковнымъ и по законамъ гражданскимъ.

Женихъ Леопольдъ Иванъ Галицкій.

Невѣста Александра станиславъ Буда

Поручители по женихѣ: крестьянинъ деревни Крупники, Вышестокскаго
волости, Вышестокскаго уѣзда
Иванъ Ивановъ Галицкій и Иванъ Ивановъ Галицкій
и крестьянинъ деревни Крупники Вышестокскаго уѣзда
Иванъ Галицкій Ивановъ

по невѣстѣ: крестьянинъ деревни Осовецъ Гончаровской волости, Вышестокскаго Округа Василій Ивановъ Кель, и за него неграмотнаго, равно и за себя расписался Крестьянинъ деревни Бобаки Малышевской Волости, Вышестокскаго уѣзда Подобенской церкви Алексѣй Евдокимовъ Кононенковъ

Производили обыскъ: Вышестокскаго Собора
Священникъ Михаилъ Ивановичъ
Діаконъ Александръ Каминскій
Псаломщикъ Степанъ Щурдубенко

Обыскъ брачный. №55 194

1899 года Октября двадцать первого (21) дня. По указу Его
Императорскаго Величества Бобруйскаго Николаевскаго Соборной
церкви

священно-и-церковнослужители производили обыскъ о желающихъ вступить въ бракъ
и оказалось слѣдующее: а) Женихъ Крестьянинъ Минской губерніи, Новогрудскаго
уѣзда, Погостовской волости, деревни Заастарицы, Иванъ Васи-
лiевъ Субачъ, Православнаго вѣроисповѣданiя.

жительствуетъ въ городѣ Бобруйскѣ

б) Невѣста Крестьянка Гродненской губерніи, Сокольскаго уѣзда,
деревни Хилилевщины, Елена Мирошкина Добренко, Пра-
вославнаго вѣроисповѣданiя

жительствовала донынѣ въ городѣ Бобруйскѣ

г) Возрастъ къ супружеству имѣютъ совершенный, а именно: женихъ двадцати
пяти лѣтъ: а невѣста двадцати лѣтъ,
и Оба находятся въ здравомъ умѣ. д) Родства между ними духовнаго, или плот-
скаго родства и свойства, возбраняющаго по установленiю св. церкви бракъ, никакого
нѣтъ. е) Женихъ Первымъ бракомъ
, а невѣста Первымъ бракомъ
ж) Къ бракосочетанiю приступаютъ Они по своемъ взаимномъ согласiю и желанiю, а не
по принужденiю, и на то имѣютъ словесное разрешенiе своихъ
родителей

з) По троекратномъ оглашенiи, сдѣланномъ въ означенной церкви, 22, 24 и 31 го
Октября 1899 года
препятствiя къ семъ бракѣ никакого никѣмъ не объявлено. и) Для удостовѣренiя без-
препятственности сего брака представляются письменные документы: экземпл. паспор-
тная книжка отъ 3 Августа 1897 года за №390 изъ у свидет. 15
сiю о явкѣ къ исполненiю воинской повинности отъ 27-
Октября 1895 года за №3593 и свидетельство Священника
Рогановской церкви отъ 2 Октября 1899 года за №121, невѣсты
свидетельство Священника Самогрудской церкви отъ 17 Октября
1899 года за №225

д) Посемъ бракосочетанiе означенныхъ лицъ предположено совершить въ вышеупо-
мянутой Бобруйской Николаевской Соборной

церкви, сего двадцать четвертого Октября 1899 дня,
въ узаконенное время, при постороннихъ свидѣтеляхъ. і) Что все показанное здѣсь о
женихѣ и невѣстѣ справедливо, въ томъ удостоверяютъ своею подписью какъ Они сами,
такъ и по каждомъ поручители, съ тѣмъ, что если что окажется ложнымъ, то подписав-
шiеся повинны за то судъ, по правиламъ церковнымъ и по законамъ гражданскимъ.

Женихъ Константинъ Константиновъ Степановъ

Невѣста Александра Антонова Радкевичева, а по мужѣ
Константинова, по ней личной просить росписался участковый
деревни Крупники, Бобруйскаго уѣзда Леонардъ Иванъ
Гомбицкiй

Поручители по женихѣ: Крестьянинъ Деревни Верхней Вси Черновской
волости Сокольскаго уѣзда Гродненской губерніи Иванъ Иванов
Рубинскiй и Крестьянинъ Гродненской губерніи, Волковысскаго
уѣзда, Изабелинской волости деревни Гранеберщи, Левъ Васильевъ
Гомолецкiй

по невѣстѣ: Крестьянинъ деревни Оленкова Черновской
волости Сокольскаго уѣзда Гродненской губерніи Антонъ
Тарковскiй, а за него неграмотнаго по личной
его просьбѣ, равно и за всѣхъ росписался Крестьянинъ Дерев-
ни Сокалы Гродненской волости, Бобруйскаго уѣзда
Валентинъ Валентьевъ Домбицкiй

Производили Обыскъ: Бобруйскаго Собора
Священникъ Михаилъ Яковлевъ
Діаконъ Александръ Калишевичъ.
Псаломщикъ Степанъ Шурковскiй.

Обыскъ брачный. № 56. 195

1899 года Октября тридцать перваго 31 дня. По указу Его Императорскаго Величества Бѣлостокскаго Николаевскаго Соборнаго церкви

священно-и-церковнослужители производили обыскъ о желающихъ вступить въ бракъ, и оказалось слѣдующее: а) Женихъ мѣщанинъ города Бѣлостока Александръ Ефимовъ Колосовъ, православнаго вѣроисповѣданія.

жительствуетъ въ городѣ Бѣлостокѣ

б) Невѣста крестьянка Гродненской губерніи, Бѣлостокскаго уѣзда, Кошелевской волости, деревни Новые-Томковки Марія Кастерова Кузьмина, римско-католическаго вѣроисповѣданія

жительствовала донынѣ въ городѣ Бѣлостокѣ.

г) Возрастъ къ супружеству имѣютъ совершенный, а именно: женихъ двадцати трехъ лѣтъ: а невѣста двадцати четырехъ лѣтъ, и оба находятся въ здравомъ умѣ. д) Родства между ними духовнаго, или плотскаго родства и свойства, возбраняющаго по установленію св. церкви бракъ, никакого нѣтъ. е) Женихъ п-е-р-в-а-м-ъ б-р-а-к-о-м-ъ, а невѣста п-е-р-в-а-м-ъ б-р-а-к-о-м-ъ

ж) Къ бракосочетанію приступаютъ они по своемъ взаимномъ согласію и желанію, а не по принужденію, и на то имѣютъ полное позволеніе своихъ родственниковъ

з) По троекратномъ оглашеніи, сдѣланномъ въ означенной церкви, 17, 21 и 22-го Октября 1899 года

препятствія къ семъ бракѣ никакого никѣмъ не объявлено. и) Для удостовѣренія безпрепятственности сего брака представляются письменные документы: метрическое свидѣтельство о лицахъ не исполненію воинской повинности безсрочнаго за № 362-й и удостовѣреніе Бѣлостокской полицейской управы отъ 30 Октября 1899 года за № 9398-мъ; невѣста удостовѣреніе Гомоловецкаго волостнаго правленія отъ 26 Октября 1899 года за № 9946-мъ и паспортъ того же управленія отъ 17 Августа 1899 года за № 3329.

д) Посемъ бракосочетаніе означенныхъ лицъ предположено совершить въ вышеупомянутой Бѣлостокскаго Николаевскаго Собора

церкви, сего тридцать перваго Октября 1899 года

въ узаконенное время, при постороннихъ свидѣтеляхъ. і) Что все показанное здѣсь о женихѣ и невѣстѣ справедливо, въ томъ удостоверяютъ своею подписью какъ они сами, такъ и по каждомъ поручители, съ тѣмъ, что если что окажется ложнымъ, то подписавшіеся повинны за то судъ, по правиламъ церковнымъ и по законамъ гражданскимъ.

Женихъ Иванъ Васильевъ Субачъ Холостъ

Невѣста Елена Михайловна Добренько, а за неграмотную по ея просьбѣ, росписался Крестьянинъ Городокскаго уѣзда, села Новой-Томи Симъ Романовъ Кузьмина.

Поручители по женихѣ: Крестьянинъ Гродненской губ., Кобринскаго уѣзда, Коденской волости, села Козлица Лаврентій Степановъ Качанъ Крестьянинъ Минской губерніи, Новогрудскаго уѣзда, Почаповской волости, деревни Застарынь Григорій Семеновъ Мишкинъ

по невѣстѣ: Мѣщанинъ Гродненской губерніи, Бѣлостокскаго уѣзда, мѣстечка Забинова Ѳедоръ Игнатьевъ Домановичъ и крестьянинъ Бѣлостокскаго уѣзда, Городокской вол., села Новой-Вои Симъ Романовъ Кузьмина.

Производилъ обыскъ: Бѣлостокскаго Николаевскаго Собора Священникъ Михаилъ Пешковъ Діаконъ Александръ Каминскій Псаломщикъ Степанъ Щербицкій.

Д) Посемъ бракосочетáніе óзначенныхъ лúцъ предположено совершúть въ вышепомянýтой Вышестокской Николаевской Соборной

церкви, сегó приблизительно первого Октября 1899 года

въ óзаконенное врéмя, при посторóнних свидѣтеляхъ. Е) Что всѣ показанное здѣсь óженихѣ и невѣстѣ справедлúво, въ тóмъ óдостовѣряютъ своéю пóдписью какъ Онú сáми, такъ и по каждомъ порýчителя, съ тѣмъ, что éсли что óкажется лóжнымъ, то подписáвшіеся повúнны за то óдъ, по прáвиламъ церковнымъ и по закóнамъ гражданскимъ.

Женúхъ Александръ Ефимовъ Нагожинъ

Невѣста Марія Васильева Кулакъ, а за нея неграмотную по ея личной просьбѣ расписался, мѣщанинъ города Вышестока

Василій Ефимовъ Ермохинъ

Порýчители по женúхѣ: Крестьянинъ деревни Волвы Пружской волости Пружанскаго уѣзда Гольминскаго у. Осипъ Францевъ Кремúнскій, за него неграмотнаго равно и за себя расписался, крестьянинъ Виленской губерніи Пружанскаго уѣзда Пружской волости деревни Ласковúчи Устинъ Мартиновъ Янцевичъ

_____ по невѣстѣ: Мѣщане города Вышестока Абрамъ Антоновъ Шендзелевúчъ, а за него неграмотнаго равно и за себя расписался

Василій Ефимовъ Ермохинъ

Производúлъ óбыскъ: Вышестокскій Соборъ
Протоіерей Павелъ Зеленскій
Óтецъ Александръ Кацúневичъ
Исполнúтель Степанъ Щербúцкій.

Óбыскъ брáчный. №57 196

1899 года Октября 27 тридцать первого 31 дня. По óказу Его
Имперáторскаго Величества Вышестокской Николаевской Соборной
церкви

священно-и-церковнослужúтели произвóдили óбыскъ о желающихъ вступúть въ брáкъ, и óказалось слѣдующее: а) Женúхъ православнаго Гродненской губерніи Вышестокскаго уѣзда, Гожковицкой волости, деревни Заполúсье, Николай Павловъ Кешинцевъ, Православнаго вѣроисповѣданія

жúтельствуетъ на ст. Лапы С.П.З. жел. дор.

б) Невѣста мѣщанка города Вышестока Ольга Стефановна Камúновская, православнаго вѣроисповѣданія

жúтельствовала донúнѣ въ городѣ Вышестокѣ

г) Возрастъ къ сúпружествý úмѣютъ совершéнный, а úменно: женúхъ двадцать шéстúмъ лѣтъ: а невѣста девятнадцать лѣтъ, и Óба находятся въ здрáвомъ умѣ. д) Родства между нúми дóхóднаго, úли плотскáго родства и свойства, возбранúющаго по óстановлéнію св. церкви брáкъ, никакóго нѣтъ. е) Женúхъ не-р-в-а-м-ъ з-р-а-к-о-м-ъ, а невѣста не-р-в-ы-м-ъ б-р-а-к-о-м-ъ

ж) Къ бракосочетáнію приступúлъ Онú по своемъ взаúмномъ согласúю и желáнію, а не по принýжденію, и на то úмѣютъ словесное позволеніе своúхъ родственникóвъ.

з) По троекрáтномъ óглашéніи, сдѣланномъ въ óзначенной церкви, 10, 17 и 21 го
Октября 1899 года

препúтствія къ семý брáку никакóго никтóмъ не óбнáружено. и) Для óдостовѣренія безпрепúтственности сегó брáка представлúются пúсьменные докумéнты: засúдимой пачпортъ отъ 26 Октября 1899 года за №408 и свидѣтельство о рождéніи и крещéніи отъ 3 Января 1895 года за №1-мъ, невѣстой удостовѣреніе мѣщанина города Вышестока отъ 30 Октября 1899 года за №18644-мъ и свидѣтельство о рождéніи и крещéніи отъ 5 Января 1880 года за №1-мъ

ОБЫСКЪ БРАЧНЫЙ. №38 197

1899 года Октября 1-го дня. По указу Его Императорскаго Величества Белостокскаго Николаевскаго Собора церкви

священно-и-церковнослужители производили обыскъ о желающихъ вступить въ бракъ и оказалось слѣдующее: а) Женихъ Гимназической низшей степени, изъ крестьянъ Гродненской губерніи, Сокольскаго уѣзда, Кленской волости деревни Крушинъ, Александръ-Алексѣевъ Домениковъ Ромейко, Православнаго вѣроисповѣданія.

жительствуетъ въ городѣ Бѣлостокѣ.

б) Невѣста мѣщанская дочь Забиздова, Гродненской губерніи, Бѣлостокскаго уѣзда, Софіи Ефимовны Лаговичъ, Римско-Католическаго вѣроисповѣданія

жительствовала донынѣ въ городѣ Бѣлостокѣ

г) Возрастъ къ супружеству имѣютъ совершенный, а именно: женихъ двадцати-семи лѣтъ: а невѣста двадцати-одного года лѣтъ, и оба находятся въ здравомъ умѣ. д) Родства между ними духовнаго, или плотскаго родства и свойства, возбраняющаго по установленію св. церкви бракъ, никакого нѣтъ. е) Женихъ не состоитъ въ бракѣ, а невѣста не состоитъ въ бракѣ

ж) Къ бракосочетанію приступаютъ они по своемъ взаимномъ согласію и желанію, а не по принужденію, и на то имѣютъ Словесное разрѣшеніе своихъ родителей

з) По троекратномъ оглашеніи, сдѣланномъ въ означенной церкви, 21-22 и 24 го Октября 1899 года

препятствія къ семъ бракѣ никакого никѣмъ не объявлено. и) Для удостовѣренія безпрепятственности сего брака представляются письменные документы: эксперт увольнительный билетъ № 129, паспортъ отъ 28 Іюня 1899 года за № 46 и свидѣтельство Бѣлостокскаго городского полицейскаго управленія отъ 27 Октября 1899 года за № 9493, невѣста метрическое свидѣтельство о рожденіи и крещеніи отъ 27 Октября 1899 года за № 1094, удостовѣреніе г. Пристава 2-го Бѣлостока отъ 30 Октября 1899 года за № 18677 и посемейный отъ 3-го Мая 1899 года за № 454/60.

д) Посему бракосочетаніе означенныхъ лицъ предположено совершить въ вышеупомянутой Бѣлостокскомъ Николаевскомъ Соборномъ

церкви, сего октября первого 1899 года

въ узаконенное время, при постороннихъ свидѣтеляхъ. з) Что все показанное здѣсь о женихѣ и невѣстѣ справедливо, въ томъ удостовѣряютъ своею подписью какъ они сами, такъ и по каждомъ поручители, съ тѣмъ, что если что окажется ложнымъ, то подписавшіеся повинны за то судъ, по правиламъ церковнымъ и по законамъ гражданскимъ.

Женихъ Николай Павловъ Климчукъ

Невѣста Ольга Степанова Климчукъ.

Поручители по женихѣ: крестьянинъ деревни Шаровки, волости, Гродненскаго уѣзда, Гродненской губерніи Петръ Ефимовъ Брескинскій Степановъ

и мѣщанинъ Бѣлостокскаго мѣщанскаго общества Мазовецкаго уѣзда, писарь Іосифъ Брониславовъ Крупковскій Антоновичъ

по невѣстѣ: крестьянинъ деревни Попасены Мельскаго Повѣта, Строчковскаго уѣзда, Варшавской губерніи Вацлавъ Павловъ Гудревичъ и крестьянинъ деревни Волошиновъ Мельковецкой волости, Бѣлостокскаго уѣзда Андрей Павловичъ Климчукъ

Производилъ обыскъ: Бѣлостокскаго Собора Протоіерей Павелъ Великій. — Діаконъ Александръ Климчукъ. Исполнитель Стефанъ Щурковскій.

Д) Посемъ бракосочетáніе óзначенныхъ лúцъ предположенó совершúть въ вышеупомя́нутой Вяземской Никольской Соборной

цéркви, сегó тридцать перваго Октября 1899 года

въ óузаконенное врéмя, при посторóнникъ свидѣтеляхъ. Ѣ) Что всѣ показанное здѣсь óженихѣ и невѣстѣ справедлúво, въ тóмъ óудостовѣряютъ своéю пóдписью какъ óни сáми, такъ и по кáждомъ порýчителя, съ тѣмъ, что éсли что óкáжется лóжнымъ, то подписáвшіеся повúнны за то судъ, по прáвиламъ церкóвнымъ и по закóнамъ грáждáнскимъ.

Женúхъ Александръ-Алексѣй Домениковъ Рынко

Невѣста Софія Францева Лагодовичъ, а за неграмотную
дочéрь и невѣсту по ея просьбѣ росписался мѣщанинъ
Орловской губерніи, Сокольскаго уѣзда, мѣстечка
Судовой Іосифъ Игнатіевичъ
Ловаковскій

Порýчители по женúхѣ: Эскадронный медицúнскій фельдшеръ
12 Драгунскаго Мариупольскаго полка Павелъ Леонтьевичъ Гончаренко и крестьянинъ Минской губéрніи, Мозырскаго уѣзда, Романовской волости, деревни Евангелúчи Максúмъ Васúльевичъ Максимовскій

_____ по невѣстѣ: Мѣщанинъ Орловской губерніи,
Сокольскаго уѣзда, мѣстечка Судовой Іосифъ
Игнатіевичъ Ковальскій и
крестьянинъ Орловской губерніи, Волковскаго
уѣзда, Юшковской волости, деревни Болтрики
Михаúлъ Семеновъ Соловей

Производúлъ óбыскъ: Вяземскій Соборъ
Священникъ Михаилъ Пашковъ
Діаконъ Александръ Капишевичъ
Псаломщикъ Емельянъ Щурихинъ.

Óбыскъ брáчный. № 59 198

1899 годá Октябрь тридцать перваго 31 днá. По óказу éго
імперáторскаго вели́чества Вяземской Никольской Соборной церкви

священно-и-церковнослýжúтели производúли óбыскъ ó желáющихъ вступúть въ брáкъ
и óказáлось слѣдýющее: а) Женúхъ крестьянинъ Орловской губерніи Сокольскаго уѣзда, Сѣтировской волости деревни Суковичъ, Варсонофій Григорьевъ Судовецъ, Православнаго вероисповѣданія

жúтельствуетъ въ городѣ Вяземскомъ

Б) Невѣста крестьянка Вяземской губерніи, Трубчевскаго уѣзда,
Орловской волости, деревни Сосеречки, Анна Матвѣева
Ореодоровна, Римско-Католическаго вероисповѣданія

жúтельствовала донынѣ въ городѣ Вяземскомъ

Г) Возрастъ къ сúпружествý úмѣютъ совершéнный, а úменно: женúхъ двадцать восемь лѣтъ: а невѣста двадцать шесть лѣтъ,
и óба находáтся въ здрáвомъ умѣ. Д) Родствá между нúми дýховнаго, úли плотскáго родствá и свóйствá, возбранúющаго по óустановленію св. цéркви брáкъ, никакóго нѣтъ. Е) Женúхъ первымъ брáкомъ
, а невѣста первымъ брáкомъ
Ё) Къ бракосочетáнію приступáютъ óни по своéмъ взáимномъ согласію и желáнію, а не по принýжденію, и на то úмѣютъ словесное позволеніе своихъ родственниковъ

З) По троекрáтномъ óглашéніи, сдѣланномъ въ óзначенной цéркви, 14-19 и 22
Сентября 1899 года
препáтствія къ семý брáку никакóго никѣмъ не óбъявлено. И) Для óудостовѣренія безпрепáтственности сегó брáка представля́ются пúсьменные докумéнты: метрикъ паспортъ
отъ 1 декабря 1898 года за № 312, свидѣтельство о смерти къ исповѣди
военной повúнности отъ 3 февраля 1892 года за № 755 и свидѣтельство священника Покровской церкви отъ 18 Октября
1899 года № 97; метрикъ паспортъ отъ 5 Мая 1899 года за
№ 49 за удостовѣреніемъ Приставомъ гор. Вяземскаго отъ
25 Августа 1899 года за № 15138.

Д) Посемъ бракосочетáніе ѡзнáченныхъ лúцъ предположенó совершúть въ вышеѵпомянѵтой Бѣлостокскомъ Николаевскомъ Соборномъ

цéркви, сегѡ тридцать перваго Октября 1899 года

въ ѹзаконéнное врéмя, при посторóнникъ свидѣтеляхъ. З) Что всѣ показанное здѣсь ѡ женихѣ и невѣстѣ справедлúво, въ тóмъ ѹдостовѣряютъ своéю пóдписью какъ óни сáми, такъ и по кáждомъ порýчителю, съ тѣмъ, что éсли что ѡкáжется лóжнымъ, то подписáвшіеся повúнны за то сýдъ, по прáвиламъ церкóвнымъ и по закóнамъ грáждáнскимъ.

Женúхъ Коллежскій Секретарь Сергѣевъ

Невѣста Анна Матвѣева Федоровичъ, а за неграмотную по ея просьбѣ расписался крестьянин Волковысскаго уѣзда, шляхтич Антоний Каѳолов Красовицкий

Порýчители по женúхѣ: Крестьянин Гродненской губерніи, Бѣлостокскаго уѣзда, Дѣбинской волости деревни Багновки Мирошъ Станиславовъ Хорошухо, а за неграмотнаго равно и за себя расписался крестьянин Бѣлостокскаго уѣзда, Городокской волости, деревни Мелешки Юлянъ Адамовъ Ярмолинъ

——— по невѣстѣ: Крестьянин Лошицкой губерніи, Щучинскаго уѣзда, гмины Рудъ, деревни Вольки-Песочной Авраамъ Ивановъ Дворянскій, а за неграмотнаго равно и за себя расписался крестьянин Гродненской губерніи, Волковысскаго уѣзда, Шемковской волости, мястечка Мяловки Каѳолинскій Ѳавіанъ Кароликъ

Производúлъ Обыскъ: Бѣлостокскій Соборъ
Священникъ Михаилъ Пашковскій
Діаконъ Александръ Калиштевичъ
Псаломщикъ Ѳеофанъ Шидловскій.

Холмской Епископской Типографіи

Óбыскъ брáчный. № 60 199

Вýдомо Октября 27 тридцать перваго 31 днá. По ѹкáзѹ Егѡ Імперáторскаго Величества Бѣлостокскаго Николаевскаго Соборнаго церкви

свящéнно-и-церковнослѹжúтели производúли Óбыскъ ѡ желáющихъ вступúть въ брáкъ, и ѡказáлось слéдѹющее: а) Женúхъ имѣющій города Бѣлостока Мещанинъ Григорій Сенченко, православнаго вѣроисповѣданія

жúтельствѹетъ въ городѣ Бѣлостокѣ

б) Невѣста крестьянка Ломжинской губерніи, Щучинскаго уѣзда, гмины Рудъ, Маріанна Госпарова Годлевская, римско-католическаго вѣроисповѣданія.

жúтельствовала донынѣ въ городѣ Бѣлостокѣ

г) Вóзрастъ къ сѹпрýжествѹ úмѣютъ совершéнный, а úменно: женúхъ тридцать двухъ лѣтъ: а невѣста восемнадцать лѣтъ, и óба находятся въ здрáвомъ ѹмѣ. д) Родства между нúми дѵхóвнаго, úли плотскáго родства и свойства, возбранúщаго по ѹстановлéнію св. цéркви брáкъ, никакóго нѣтъ. е) Женúхъ первымъ брáкомъ, а невѣста первымъ брáкомъ

ж) Къ бракосочетáнію приступáютъ óни по своемѹ взаúмному согласію и желáнію, а не по принýжденію, и на то úмѣютъ благословéніе своихъ родителей

трóекрáтномъ ѡглашéніи, сдѣланномъ въ ѡзнáченной цéркви, 1, 21 и 22 Октября 1899 года

препáтствій къ семѹ брáкѹ никакóго никѣмъ не ѡбнáружено. и) Для ѹдостовéренія безпрепáтственности сегѡ брáка представля́ются пúсьменные докумéнты: метрика паспортная выданная изъ Гродненской родильной палаты отъ 2 Октября 1899г. № 855-1899 года № 243 и ѹдостовѣреніе Г. Пристава города Бѣлостока отъ 30 Октября 1899 года № 8611.

д) Посемъ бракосочетáніе ѡзнáченныхъ лúцъ предположенó совершúть въ вышеѵпомя́нѵтой Литовской Николаевской Соборной

цéркви, сегѡ тридцать перваго Октября 1899 года

въ ѹзаконéнное врéмя, при посторóнних свидѣтеляхъ. ѣ) Что всѣ показанное здѣсь ѡ женихѣ и невѣстѣ справедлúво, въ тóмъ ѹдостовѣря́ютъ своéю пóдписью какъ óни сáми, такъ и по кáждомъ порѹчúтел, съ тѣмъ, что éсли что ѡкáжется ложнымъ, то подписáвшіеся повúнны за то сѵдá, по прáвиламъ церковнымъ и по закóнамъ грáждáнскимъ.

Женúхъ Михаил Григорьевъ Фимчикъ.

Невѣста Мариана Осиповна Годлевская

Порѹчúтели по женúхѣ: крестьянин хутора Романова Жировецкой волости, Волковысскаго ѹѣзда, Гродненской губерніи Володимиръ Осиповъ Ковбергъ — крестьянин Гудевичской Журбель-Будской волости и общества, Белостокскаго ѹѣзда, Гавриловъ Ивановъ Голубровскій

_____ по невѣстѣ: мѣщанин города Бѣлостока Вацлавъ Осиповичъ Новодворскій и крестьянин деревни Новая Воля Волковысскаго ѹѣзда, Гродненской губерніи Семенъ Ермиловъ Ѳеофиловичъ

Производúлъ ѻбыскъ: Литовскаго Собора

Священникъ Михаилъ Ѳомиловъ
Діаконъ Александръ Кандрашевичъ
Псаломщикъ Аверкій Щурковскій.

ѺБЫСКЪ БРАЧНЫЙ. №61-й 200

1899 года Октября тридцать перваго 31 дня. По ѹказѹ Егѡ Императорскаго Величества Литовскомъ Николаевскомъ Соборномъ церкви

священно-и-церковнослѹжúтели производúли ѻбыскъ ѡ желающихъ вступúть въ бракъ, и ѡказáлось слѣдѹющее: а) Женúхъ православнаго Гродненской губерніи, Волковысскаго ѹѣзда, городской волости, деревни Мешевъ Петръ Яковлевъ Завадскій, православнаго вѣроисповѣданія

жúтельствѹетъ въ городѣ Литовскомъ

б) Невѣста вдова умершаго запасного рядового Ивана Викторовича Витковскаго, Анна Антонова Витковская урождённая Петрушкова-Корневичъ, православнаго вѣроисповѣданія.

жúтельствовала донынѣ въ городѣ Литовскомъ

г) Возрастъ къ сѵпрѹжеству ймѣютъ совершéнный, а йменно: женúхъ тридцати четырехъ лѣтъ: а невѣста тридцати восьми лѣтъ, и óба находáтся въ здрáвомъ ѹмѣ. д) Родства междѹ нúми дѵхóвнаго, йли плотскáго родства и свойства, возбранúющаго по ѹстановлéнію св. цéркви брáка, никакóго нѣтъ. е) Женúхъ первымъ брачемъ

, а невѣста вторымъ брачемъ

ѕ) Къ бракосочетáнію приступáютъ óни по своéмъ взаúмномъ согласíю и желáнію, а не по принѵждéнію, и на то ймѣютъ полное позволеніе своихъ родителей.

з) [illegible] троекрáтномъ ѡглашéніи, сдѣланномъ въ ѡзнáченной цéркви, 17, 21 и 22 Октября

препáтствія къ семѹ брáку никакóго никѣмъ не ѡбъявлено. и) Для ѹдостовéренія безпрепáтственности сегѡ брáка представляются пúсьменные докѹмéнты: именнúе паспортныя книжки отъ 11 Октября 1899 года №282, выписи изъ метрической книги о рождении и крещении отъ 10 Октября 1899 года №136 и свидѣтельства о смерти и погребении первой жены Ивана Викторовича Витковскаго отъ 15 Октября 1899 года №1040 и метрическая выпись о бракосочетаніи его съ Витковской отъ 28 Сентября 1899 года №410.

Московской Сѵнодальной Типографіи

д) Посемѹ бракосочетаніе ѡзначенныхъ лицъ предположено совершить въ вышеѹпомянутой Бѣлостокской Николаевской Соборной

церкви, сегѡ тридцать перваго Октября 1899 года

въ ѹзаконенное время, при постороннихъ свидѣтеляхъ. і) Что все показанное здѣсь ѡ женихѣ и невѣстѣ справедливо, въ томъ ѹдостовѣряютъ своею подписью какъ они сами, такъ и по каждомъ порѹчители, съ тѣмъ, что если что ѡкажется ложнымъ, то подписавшіеся повинны за то сѹдѹ, по правиламъ церковнымъ и по законамъ гражданскимъ.

Женихъ Петръ Яковлевъ Завадскій

Невѣста Анна Антонова Витковская за неграмотныхъ Тенина и невѣсту на ихъ личной просьбѣ росписался крестьянинъ Моракина, Мещерскаго уѣзда, Калужской губерніи Иванъ Федоровичъ Коеченковъ

Порѹчители по женихѣ: Крестьянинъ деревни Лѣткина, Киселевской власти, Старицкаго уѣзда, Тверской губерніи Андрей Матвеевъ Матвеевъ и мѣщанинъ города Бѣльска Гродненской губерніи Василій Ефимовъ Кривошеинъ

——— по невѣстѣ: Крестьянинъ деревни Плюскова Вилюнской власти, Рѣжицкаго уѣзда, Витебской губерніи Варфоломей Ефимовъ Овчинниковъ, а за него неграмотнаго моего личной просьбѣ равно и за себя росписался крестьянинъ деревни Гнѣева, Царевской волости, Краневичскаго уѣзда, Тульской губерніи Андрей Дмитріевъ Шевковъ

Производили обыскъ: Бѣлостокскаго Собора
Священникъ Михаилъ Пѣшковскій
Псаломщикъ Степанъ Щербицкій

Итого въ сей книгѣ пронумерованныхъ, прошнурованныхъ и печатью Литовской Духовной Консисторіи утвержденныхъ двѣсти листовъ.

Секретарь [illegible]

sprawa Urzędowa
wolna od opłaty pocztowej

Wielebny Dziekan Prawosławny
Okręgu Białostockiego Ks. Infułat
O. Josif Guszkiewicz
m. Białystok
ul. Lipowa № 15.

SUPRAŚL
17. V. 32
a

№ 81

Swiaszczennik Aleksij Mularczyk
m. Supraśl.

Просительница
Анна Матвеева
Прохъ проситъ
найти ея брачную
запись въ обыскѣ за
1899 годъ, отъ 7 Іюня.
Дѣло не терпитъ
промедленія —

Прот. Д. Гусевъ

г. Бѣлоет. Степан
Федоровичъ Бѣл

1899 г. 7 іюня
№ 24 (обрахоеоч). об. бр.

