W Białymstoku WYDANIA DLA DALEKOBIEŻNYCH

Gazeta Współczesna

Proletariusze wszystkich krajów, łączcie się!

DZIENNIK POLSKIEJ ZJEDNOCZONEJ PARTII ROBOTNICZEJ

Nr 278 (8666) Białystok — Łomża — Suwałki, czwartek, 7 grudnia 1978 r. Nakład: 132.071 A Cena 1 zł

Wysokie odznaczenie dla robotniczego Zabrza

KATOWICE (PAP) — „Co dzień Zabrze pracą Polsce służy" — takie hasło patronowało podniosłej uroczystości dekoracji miasta Orderem Sztandaru Pracy I klasy, która odbyła się 6 bm. Wyróżnienie to przyznane zostało w uznaniu dla wspaniałych tradycji walk o społeczne i narodowe wyzwolenie Śląskiej Ziemi, które godnie obecnie kontynuują pracą dla socjalistycznej Polski mieszkańcy Zabrza.

Na uroczyste spotkanie społeczeństwa miasta przybył członek Biura Politycznego KC PZPR, prezes Rady Ministrów — PIOTR JAROSZEWICZ.

W spotkaniu udział wzięli gospodarze woj. katowickiego z członkiem Biura Politycznego KC, I sekretarzem KW PZPR w Katowicach — **Zdzisławem Grudniem.**

Obecni byli zasłużeni działacze ruchu robotniczego, którzy tworzyli zręby dzisiejszego dorobku Zabrza — **Edward Bigaj, Feliksa Kostarczykowa, Paweł Dworak, Dominik Lewandowski**; przybyli powstańcy śląscy, pierwsi organizatorzy życia politycznego i gospodarczego w wyzwolonym mieście — **Ignacy Ratajczak, Piotr Brzóska.** Są towarzysze pracy Wincentego Pstrowskiego z kopalni noszącej dziś jego imię. Jest grupa górników kopalni „Zabrze - Wschód": **Szczepan Drożyński** — delegat na kongres zjednoczeniowy, **Czesław Ruszer, Henryk Szlachta, Emil Pecel** i inni, a wraz z nimi rodzina ówczesnego sekretarza Komitetu Kopalnianego PPR **Jerzego Krasowieckiego.** Licznie stawiła się też na spotkanie „młodą zmiana" — członkowie młodzieżowych brygad pracy socjalistycznej, młodzi inżynierowie, studenci, uczniowie.

Każdy dzień pracy zabrzan ma dzisiaj wartość ponad 110 mln zł. Jest w tej kwocie zawarty trud górników, wydobywających przeszło 45 tys. ton węgla na dobę, praca koksowników, producentów nowoczesnych urządzeń dla hutnictwa i górnictwa, „Mostostalowców" i wielu innych załóg, do których w ostatnich latach dołączyły także młode, wysoko kwalifikowane kadry wytwórni urządzeń komputerowych i elektronicznego sprzętu medycznego; jest w tym twórczy wysiłek specjalistów z zakładów, Polskiej Akademii Nauk, Śląskiej A-

Ciąg dalszy na str. 2

H. Jabłoński powrócił do kraju

WARSZAWA (PAP) — 6 bm., po zakończeniu oficjalnej wizyty przyjaźni w Ludowej Republice Angoli, złożonej na zaproszenie prezydenta tego kraju **Agostinho Neto** powrócił do kraju przewodniczący Rady Państwa **Henryk Jabłoński** z małżonką.

Na warszawskim lotnisku Okęcie przewodniczącego Rady Państwa witali członkowie najwyższych władz partyjnych i państwowych.

Wraz z Henrykiem Jabłońskim powróciły do kraju osoby towarzyszące mu w czasie wizyty w Angoli.

*

W drodze powrotnej do kraju przewodniczący Rady Państwa zatrzymał się w Benghazi, w Libijskiej Arabskiej Dżamahiriji Ludowo - Socjalistycznej. H. Jabłońskiego witał minister do spraw Pracy i Administracji — **Muhammad at-Tahir al-Mahdżub.**

Rozpoczyna się Narodowy Spis Powszechny

WARSZAWA (PAP) — 7 bm. rozpoczyna się narodowy spis powszechny 1978. Najbliższe więc dni — do 13 grudnia włącznie będą okresem ponownych spotkań z rachmistrzami, którzy dokonają właściwych czynności spisowych.

Przypomnijmy, że spis jest najbardziej powszechnym i kompleksowym badaniem statystycznym, które przynieść powinno obiektywną ocenę stanu faktycznego zjawisk społecznych o szczególnym znaczeniu dla prognozowania i prowadzenia polityki społeczno - gospodarczej. Termin spisu został przyspieszony o 2 lata w stosunku do dotychczasowego trybu jego przeprowadzania. Chodziło bowiem o to, aby uzyskać dane potrzebne do konstruowania założeń Narodowego Planu Społeczno - Gospodarczego na lata 1981 — 1985. Głównymi elementami obecnego spisu będą kwestie mieszkaniowe, demograficzne (ze szczególnym uwzględnieniem procesu migracji) oraz problemy zatrudnieniowe, w tym także sprawa inwalidztwa. Zbada się również problemy dojazdu do pracy i do szkół.

Wszyscy mieszkańcy naszego kraju otrzymali już formularze pomocnicze zawierające dane o powierzchni i układzie mieszkania oraz zatrudnieniu. Obowiązek dokonania pomiaru poszczególnych pomieszczeń spoczywa wyłącznie na tych, którzy nie dysponują odpowiednimi dokumentami stwierdzającymi łączną powierzchnię użytkową lokalu.

Istotną sprawą jest również wpisanie właściwych danych o zatrudnieniu. Chodzi przede wszystkim o znajomość pełnej nazwy pracodawcy w takim brzmieniu, w jakim figuruje ona w umowie o pracę. Zgodnie z umową o pracę wypełniamy także rubrykę dotyczącą stanowiska.

Do dokonania właściwych czynności spisowych niezbędna jest obecność co najmniej jednego użytkownika lokalu lub też członka rodziny, który będzie w stanie udzielić wyczerpujących informacji o pozostałych mieszkańcach. Pytania dotyczyć będą: roku urodzenia, stanu cywilnego, poziomu i kierunku wykształcenia, głównego źródła utrzymania, adresu miejsca (lub miejsc) pracy. Rachmistrzów interesować będą również niezarobkowe źródła utrzymania (emerytura, renta, stypendium itp.) oraz przyczyny niepodejmowania pracy zawodowej przez osoby w wieku produkcyjnym. Będziemy też pytani o stan zdrowia, a więc o fakt inwalidztwa, lub przewlekłej choroby, który uniemożliwia nam wykonywanie czynności podstawowych dla danego wieku: nauki, pracy

Ciąg dalszy na str. 2

Referendum konstytucyjne w Hiszpanii

MADRYT (PAP) — Punktualnie o godz. 9 czasu warszawskiego rozpoczęło się w Hiszpanii referendum konstytucyjne. Jeszcze przed otwarciem 30125 biur głosowania ustawiły się przed nimi kolejki oczekujących. Uprawnieni do udziału w referendum mogą odpowiedzieć „tak", „nie" lub oddać bez odpowiedzi kartkę z pytaniem „czy aprobuje pan(i) projekt konstytucji?".

Sondaże przed referendum wskazywały, że około 75 proc. Hiszpanów odpowie na powyższe pytanie „tak".

5-milionową tonę węgla przeładowano w „Świnoporcie"

SZCZECIN (PAP) — Kolejny sukces uzyskali dokerzy „Świnoportu" przeładowano tam od początku br. 5 milionów ton węgla. 5-milionową, jubileuszową tonę zabrał ze Świnoujścia masowiec Polskiej Żeglugi Morskiej w Szczecinie M/S „Dolny Śląsk".

„Swinoport" stał się kolejnym wielkim portem przeładunku towarów masowych. Przewiduje się, że do końca br. przeładowanych tu zostanie 8 mln ton towarów, w tym znaczna ilość rudy oraz surowców chemicznych. Warto podkreślić, że mimo bardzo trudnych warunków atmosferycznych, silnych sztormów a ostatnio mrozu, panuje tu wysokie tempo pracy. Każdego dnia port przyjmuje po kilka statków i tyleż samo odprawia się z ładowniami pełnymi towarów.

Takeo Fukuda podał się do dymisji

TOKIO (PAP) — Premier Japonii, **Takeo Fukuda** podał się w środę rano do dymisji. Członkowie gabinetu Takeo Fukudy również zrezygnowali ze swoich stanowisk. Urząd premiera Japonii ma objąć **Masayoshi Ohira,** który 1 bm. wybrany został przewodniczącym rządzącej w tym kraju Partii Liberalno - Demokratycznej. Prasa japońska przewiduje, że w gabinecie M. Ohiry znajdzie się wielu ministrów, którzy nie wchodzili w skład rządu T. Fukudy.

Stanowisko Polski w sprawie sytuacji na Bliskim Wschodzie

NOWY JORK (PAP) — Korenspondent PAP Zbigniew Boniecki pisze:

5 bm. XXXIII sesja Zgromadzenia Ogólnego Narodów Zjednoczonych rozpoczęła na swych posiedzeniach plenarnych debatę w sprawie sytuacji na Bliskim Wschodzie. W toku żywej dyskusji przemawiał m.in. przedstawiciel Polski, amb. **Stanisław Pawlak.**

Mówca, przypominając zaniepokojenie naszego kraju z powodu napięcia wynikającego z kontynuowania od roku 1967, izraelskiej okupacji terytoriów arabskich, podkreślił, że Polska przywiązuje istotne znaczenie do sprawy podjęcia zbiorowych wysiłków na rzecz niezwłocznego doprowadzenia do sprawiedliwego i całościowego rozwiązania politycznego w tym rejonie i do ustanowienia trwałego pokoju.

Rząd polski stoi na stanowisku, że rozwiązanie takie musi uwzględniać słuszne prawa i interesy wszystkich państw i narodów tego rejonu. Sprawiedliwy i trwały pokój na Bliskim Wschodzie jest nierozerwalnie związany ze słuszną sprawą arabskiego narodu Palestyny, który walczy o swoje prawa, wolność i niepodległość. Ta walka ma poparcie społeczności międzynarodowej i szczególnie Polaków, którzy z własnego doświadczenia wiedzą, że wolność i niepodległość należą do najcenniejszych wartości dla narodu walczącego o zachowanie tożsamości narodowej i wyzwolenia.

Brazylia sprzedaje Amazonię

RIO DE JANEIRO (PAP) — Rząd brazylijski zamierza podpisać kontrakty z firmami zagranicznymi na sprzedaż 20 proc. terytorium selwy amazońskiej, by w ten sposób uzyskać środki na pokrycie długów w wysokości 40 miliardów dolarów.

Pochodząca z kół zbliżonych do brazylijskiego Instytutu Rozwoju Leśnictwa (IBDF) wiadomość wywołała żywą i nader krytyczną reakcję w kręgach politycznych oraz ze strony instytucji publicznych i prywatnych zajmujących się problemami ochrony środowiska naturalnego. Szczególnie gwałtownie zareagował kongres brazylijski na treść wypowiedzi, z jaką wystąpił deputowany z ramienia opozycji, Joao Cunha, określając zamiary rządowe jako „obrazę ojczyzny i zdradę w obliczu przyszłych pokoleń". Senator Evandro Carrera stwierdził ze swej strony, iż szkodliwe plany rządu w tym zakresie zmierzają do „umiędzynarodowienia Amazonii brazylijskiej i zredukowania terytorium kraju do rozmiarów niewielkiej republiki".

Według ujawnionych informacji przedmiotem sprzedaży stałoby się 56 mln hektarów selwy amazońskiej, co stanowi 20 proc. całego jej terytorium.

Tajemnica srebrzystych obłoków

MOSKWA (PAP) — Obłoki srebrzyste, otaczające naszą planetę pomogły uczonym Estonii opracować model atmosfery Ziemi. Obłoki te tworzą jej górną warstwę i znajdują się w odległości 80—100 km od powierzchni Ziemi.

Hipoteza, że obłoki srebrzyste pojawiają się w wyniku tworzenia się lodu wokół pyłu kosmicznego, została potwierdzona w trakcie wieloletnich badań oraz w rezultacie obserwacji z pokładu radzieckiej stacji orbitalnej „Salut-4".

Porównując obserwacje naziemne i kosmiczne, uczeni określili strukturę obłoków srebrzystych i ich cechy optyczne. Dane te są niezbędne przy opracowywaniu długoterminowych prognoz pogody oraz przy badaniu kosmosu.

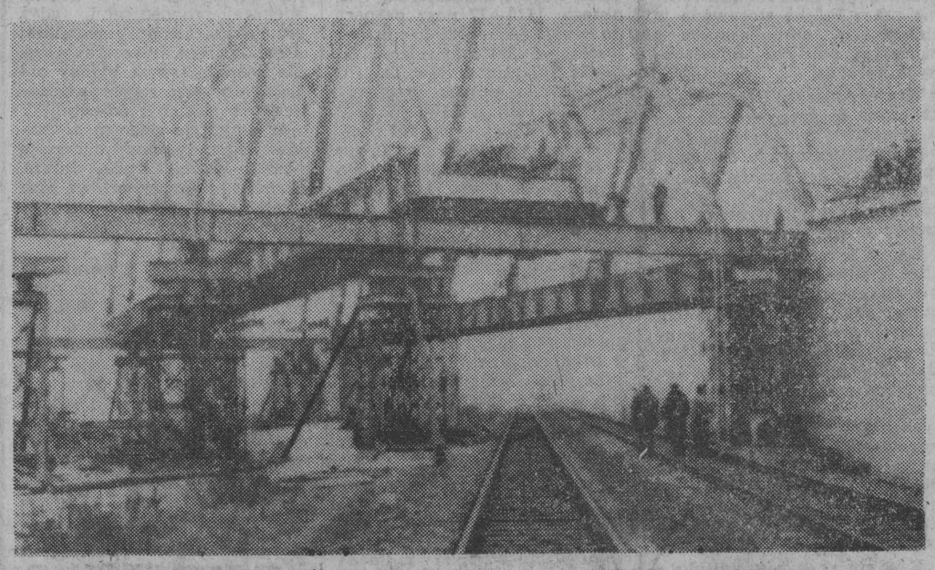

Na centralnej Magistrali Kolejowej, łączącej stolicę ze Śląskiem układa się odcinki drugiego toru i prowadzi prace wykończeniowe przy mostach i wiaduktach. Wykonawcą wszystkich mostów Magistrali jest Przedsiębiorstwo Robót Kolejowych nr 15. Pracownicy PRK-15 to doskonali fachowcy. Koło Międzyboru zbudowali oni most nową metodą bez zatrzymywania ruchu pociągów. Most zmontowano na ziemi, następnie podniesiony został na specjalne rusztowania i przesunięty na swoje miejsce.

NA ZDJĘCIU: moment przesuwania mostu.

CAF — Dąbrowiecki — telefoto

Zawarcie układu o przyjaźni ZSRR-Afganistan

MOSKWA (PAP) — Związek Radziecki i Demokratyczna Republika Afganistanu zadeklarowały wolę umacniania i pogłębiania niewzruszonej przyjaźni między obydwoma krajami oraz rozwijania wszechstronnej współpracy na zasadach równoprawności, poszanowania suwerenności narodowej, integralności terytorialnej i wzajemnej nieingerencji w sprawy wewnętrzne. Zostało to podkreślone w układzie o przyjaźni, dobrosąsiedztwie i współpracy między ZSRR i DRA, podpisanym w Moskwie przez sekretarza generalnego KC KPZR, przewodniczącego Prezydium Rady Najwyższej ZSRR, **Leonida Breżniewa** i sekretarza generalnego KC LDPA, przewodniczącego Rady Rewolucyjnej i premiera **dr Nura Mohammada Tarakiego.**

Układ przewiduje, że strony będą podejmować wysiłki w celu umocnienia i rozszerzenia wzajemnie korzystnej współpracy gospodarczej i naukowo-technicznej. Będą one rozwijać

Ciąg dalszy na str. 2

Po posiedzeniu Biura Politycznego KC PZPR

Stosunki gospodarcze Polski z Ameryką Łacińską

WARSZAWA (PAP) — Postępujący sukcesywnie rozwój gospodarczy Polski oraz szerokie i aktywne włączenie się Polski w międzynarodowy podział pracy tworzą korzystną płaszczyznę dla rozwoju współpracy gospodarczej z zagranicą. Rozwijająca się gospodarka potrzebuje źródeł surowców dóbr przemysłowych i rynków zbytu; chłonny rynek wewnętrzny zgłasza zapotrzebowanie na coraz szerszą gamę produktów rolno-spożywczych i używek z innych stref klimatycznych, na wyroby przemysłowe i półprodukty. Rodzi to określone wymogi wobec handlu zagranicznego, który dla spełnienia ciążących na nim obowiązków poszerza listę partnerów, wzbogaca zakres, strukturę i formy współpracy.

Rejonem świata, który jest dla nas szczególnie interesujący — jak podkreślono 5 bm. na posiedzeniu Biura Politycznego

Ciąg dalszy na str. 2

Niedźwiedzie napastują polskich polarników

WARSZAWA (PAP) — Niecodzienne przygody przeżywa załoga polskiej stacji polarnej PAN na Spitsbergenie. W pobliżu stacji pojawiły się — dość rzadkie w rejonie fiordu Hornsund — białe niedźwiedzie. Jeden z nich, szczególnie agresywny, zaatakował polskich polarników w bezpośrednim sąsiedztwie stacji i lekko zranił prowadzącego badania meteorologa. Zwierzę zostało spłoszone strzałami. Jak stwierdzono — w sąsiedztwie stacji przebywa stale kilka niedźwiedzi, które podchodzą pod sam budynek i usiłują dobijać się do okien. Wprowadzono niezbędne środki ostrożności: okna zostały zabezpieczone kratami, nasi polarnicy poruszają się w uzbrojonych grupach.

Na Spitsbergenie jest obecnie pełnia zimy i trwa noc polarna. Panują tu temperatury około minus 15—20 st., śnieg osiąga grubość metra. Mimo nie sprzyjających warunków program naukowy jest realizowany pomyślnie. Prowadzone są pomiary i obserwacje sejsmiczne, magnetyczne i meteorologiczne. Wyniki tych badań przekazywane są drogą radiową do odpowiednich placówek naukowych w kraju. Łączność radiowa utrudniona jest przez zakłócenia pojawiające się w okresach intensywnego występowania zórz polarnych.

Latem przyszłego roku wyrusza na Spitsbergen kolejna wyprawa naukowa, która zawiezie następną zmianę załogi stacji polarnej.

POGODA

PROGNOZY DLA WOJEWÓDZTW: białostockiego, łomżyńskiego i suwalskiego.

DZIŚ — zachmurzenie małe. Temperatura maksymalna —5 —7 st. C., minimalna —10 —12 st. C. Wiatry słabe południowo-wschodnie.

JUTRO — zachmurzenie umiarkowane wzrastające do dużego, nadal mroźno.

DZIŚ imieniny: Marcina i Ambrożego. (ska)

Program „Wisła"

Rozwój melioracji

WARSZAWA (PAP) — Kompleksowa i właściwa regulacja stosunków powietrzno - wodnych w glebie, umożliwiająca osuszanie nadmiernie wilgotnych obszarów i nawadnianie pól o małych zasobach wody — warunkować będzie w coraz większym stopniu wzrost plonów i ich stabilność w latach o zróżnicowanych warunkach atmosferycznych. Systematycznie rosnąć więc będą nakłady na tego typu inwestycje, gdyż do zmeliorowania pozostało jeszcze kilka milionów hektarów pól i użytków zielonych. W okresie powojennym niezbędne zabiegi melioracyjne wykonano na ok. 3 mln ha gruntów ornych i ok. 2,5 mln ha łąk i pastwisk. Oznacza to, że prace te przeprowadzono na ponad 60 proc. terenów wymagających uregulowania stosunków wodnych na potrzeby rolnictwa.

Nowe zadania, wykraczające często poza dotychczasowy charakter i rozmiary prac melioracyjnych, wyłaniają się w związku z podjęciem wielkiego programu zagospodarowania Wisły i jej dorzecza. Na terenie ok. 30 województw, które w całości lub w znacznej części leżą w dorzeczu Wisły, znajduje się ponad połowa użytków rolnych w kraju. Utworzenie zaś kaskady Wisły zmieni w sposób zasadniczy stosunki wodne przede wszystkim w samej dolinie tej rzeki, jak też na wielu milionach hektarów wzdłuż Wisły i największych jej dopływów: Dunajca, Sanu, Wieprza, Pilicy, Narwi wraz z Bugiem i innych. Zachodzi zatem potrzeba wykonania na tym wielkim obszarze niezbędnych prac melioracyjnych wraz z innymi urządzeniami hydrotechnicznymi do magazynowania i przerzutów wody, aby stworzyć warunki do aktywizacji produkcyjnej rolnictwa i zwiększenia jego wydajności.

Jak doszło do incydentu bułgarsko—egipskiego

SOFIA (PAP) — W opublikowanym 5 bm. komunikacie Bułgarska Agencja Telegraficzna podała, że 4 grudnia br. władze egipskie na osobiste polecenie prezydenta Anwara Sadata — o czym poinformowała prasa egipska — zorganizowały zbrojną napaść i siłą wdarły się do gmachu ambasady bułgarskiej w Kairze. W ambasadzie bezprawnie przeprowadzono rewizję i faktycznie uniemożliwiono pracę bułgarskiego przedstawicielstwa dyplomatycznego.

Relacjonując wydarzenia, które doprowadziły do wspomnianego incydentu BTA informuje, że Bułgaria w 1964 r. kupiła budynek, w którym obecnie mieści się ambasada LRB. W domu tym mieszkały kiedyś rodziny egipskie, które później zwolniły zajmowane lokale. Jedna z tych rodzin, rodzina Taher, od 14 lat odmawiała wyprowadzenia się, mimo że ambasada LRB wielokrotnie składała jej różnych ofert.

Ciąg dalszy na str. 2

Gdzie znajduje się Bursztynowa Komnata?

BONN (PAP) — Ilustrowany magazyn hamburskiego tygodnika „Die Zeit" przynosi kolejne informacje na temat miejsca, w którym prawdopodobnie znajduje się zrabowana w czasie wojny przez hitlerowców w Związku Radzieckim słynna Bursztynowa Komnata. W artykule poświęconym rabunkowi dzieł sztuki, którego dokonali w czasie wojny hitlerowcy w krajach Europy okupowanych przez Wehrmacht magazyn „Die Zeit" pisze o rolniku Georgu Steinie, pochodzącym z dawnych niemieckich Prus Wschodnich, który zajął się poszukiwaniem miejsca ukrycia zrabowanej komnaty. Po 12 latach detektywistycznej, jak pisze „Die Zeit", pracy Stein twierdzi, że komnata znajduje się na głębokości 660 metrów w jednej ze sztolni dawnej kopalni soli Volpriehausen koło Uslar. Zdaniem Steina kopalnia ta na początku 1944 roku została zarekwirowana przez rząd hitlerowski dla magazynowania zrabowanych w okupowanej Europie dzieł sztuki. Zmagazynowano tam 24 wagony dzieł, a wśród nich — jak twierdzi Stein — również Bursztynową Komnatę.

8 sztucznych satelitów z jednej rakiety

MOSKWA (PAP) — We wtorek w Związku Radzieckim wystrzelono osiem sztucznych satelitów Ziemi oznaczonych nazwami od „Kosmos — 1051" do „Kosmos — 1058". Wszystkie satelity zostały wprowadzone na orbitę okołoziemską przy pomocy jednej rakiety nośnej.

Na pokładach satelitów zainstalowana jest aparatura do dalszego badania przestrzeni kosmicznej.

Zainstalowana na satelitach aparatura pracuje normalnie.

Po raz pierwszy w swojej historii Polskie Linie Lotnicze LOT przewiozły w ciągu roku na liniach zagranicznych milion pasażerów. Milionową pasażerką była pani Anna Szafrańska z Poznania lecąca 5 bm. do Nowego Jorku.

NA ZDJĘCIU: przed odlotem, w rozmowie z dziennikarzami.

CAF — Matuszewski — telefoto

Sfinks jest chory

KAIR (PAP) — Sfinks jest chory — alarmują uczeni, zajmujący się konserwacją zabytków egipskich. Szyja liczącej 5 tys. lat monumentalnej rzeźby u stóp piramid w pobliżu Kairu jest tak nadwerężona wskutek erozji piasków pustynnych, silnego napromieniowania i spadków temperatury w nocy, że majestatyczna głowa sfinksa może odpaść.

5 lat temu kamienny pacjent przeszedł „kurację odmładzającą". W część szyjną rzeźby wstrzyknięto substancję wzmacniającą (związek baru). Zdaniem fachowców, dziś potrzebny jest „nowy zastrzyk". Wysunięto też projekt skonstruowania wielkiego parasola, który by chronił sfinksa od piasku pędzonego wiatrem z pustyni.

Grupa ekspertów amerykańskich wykryła ponadto nowe niebezpieczeństwo. Badania prowadzone na początku br. wykazały, że 2 metry pod cokołem rzeźby pojawiła się woda gruntowa. Przedostaje się ona do sfinksa przez porowatą skałę wapienną i pozostawia w nim kryształki soli; ta zaś działa niszcząco na całą rzeźbę.

Rozpoczyna się Narodowy Spis Powszechny

Ciąg dalszy ze str. 1

zawodowej, prowadzenia gospodarstwa domowego itp. Istotna będzie również znajomość zakwalifikowania tych osób przez komisję lekarską do odpowiedniej grupy inwalidzkiej, chociaż fakt zaliczenia do odpowiedniej grupy nie stanowi warunku subiektywnej oceny własnego stanu zdrowia.

Rolnicy udzielą rachmistrzom odpowiedzi na temat powierzchni gospodarstwa rolnego, a także wkładu pracy w jego prowadzenie (poprzez określenie czasu jaki poświęcają na ten cel w ciągu roku).

Osoba lub osoby udzielające informacji określą również tytuł z jakiego zajmują mieszkanie lub jego część. Chodzi tu o kwestię stosunku własności, spółdzielczego prawa do mieszkania, przydziału kwaterunkowego, umowy najmu lub podnajmu, stopnia pokrewieństwa poszczególnych osób z właścicielem lub głównym lokatorem.

Osoby zamieszkujące domki jednorodzinne lub domy wiejskie powinny znać datę ich wybudowania.

Niektóre osoby, wylosowane do badania reprezentacyjnego udzielą informacji związanych z kwestiami migracyjnymi. Będą oni pytani o okres przebywania w danej miejscowości, pochodzenie społeczne, poprzednią miejscowość zamieszkiwania oraz przyczynę przeniesienia się do obecnego miejsca pobytu. Zbadane zostaną zamierzenia związane z zamieszkaniem, a więc chęć przeniesienia się do innej miejscowości lub powrotu do poprzedniego miejsca zamieszkania. Udzielimy odpowiedzi na pytania dotyczące dojazdów do pracy lub szkoły.

Jak z tego widać, spis ma szeroki zakres, ukierunkowany jest jednak na te kwestie, których znajomość pozwoli najbardziej optymalnie rozwijać działalność gospodarczą, sprzyjającą poprawie warunków naszego bytu.

Przewiduje się — niespotykane w dotychczasowej praktyce statystycznej — tempo opracowania wyników. Będą one znane już za półtora roku. Warto podkreślić, że dadzą obraz sytuacji znamienny dla nowego podziału administracyjnego kraju, co jest sprawą bardzo istotną.

Wysokie odznaczenie dla robotniczego Zabrza

Ciąg dalszy ze str. 1

kademii Medycznej i innych placówek i zakładów pracy.

W imieniu społeczeństwa miasta, powitał przybyłych gości przewodniczący Miejskiej Rady Narodowej, I sekretarz KM PZPR w Zabrzu — **Józef Piszczek.** Stwierdził on, że ludzie pracy, świadomi głębokiej współodpowiedzialności obywatelskiej za rozwój miasta, regionu i kraju, odpowiadając na apel przywódcy partii i narodu — **Edwarda Gierka** — stawiają sobie coraz wyższe wymagania w podnoszeniu efektywności pracy i jej jakości, w gospodarskim spożytkowaniu wielkiego potencjału produkcyjno-technicznego i naukowego.

Gorącymi oklaskami przyjęli zgromadzeni wystąpienie premiera — **Piotra Jaroszewicza.**

Premier przekazał wszystkim mieszkańcom Zabrza pozdrowienia i gratulacje od I sekretarza KC PZPR **Edwarda Gierka,** od Biura Politycznego i Sekretariatu KC, od Rady Państwa i rządu PRL. Mówiąc o wielkim patriotyźmie społeczeństwa Zabrza, premier stwierdził, że lud tej ziemi na śmierć i życie toczył bój z germańskim prześladowcą, że bohaterskie zrywy powstańcze ludu śląskiego po I wojnie światowej odegrały doniosłą rolę w umacnianiu poczucia jedności narodowej Polaków i ich woli niepodległego bytu.

Następnie premier omówił ogromny wkład zabrzan we współczesne osiągnięcia Polski Ludowej. Przypomniał, że w Zabrzu narodził się polski ruch socjalistycznego współzawodnictwa pracy.

Omawiając osiągnięcia uzyskane w latach siedemdziesiątych, premier podkreślił, że będziemy nadal systematycznie rozwijać nasz przemysł narodowy — górnictwo i całą bazę paliwowo-surowcową, kierować poważne środki na energetykę, transport i chemię. Potrafimy podołać rosnącym wymogom współczesności, podnosić efektywność społecznego wysiłku, poprawiać jakość pracy i życia. Utwierdza nas w tym przekonaniu — powiedział mówca — rozwijający się z waszej inicjatywy w całym kraju wielki ruch obywatelskiego czynu, który jest odpowiedzią na apel, skierowany z trybuny Sejmu przez Edwarda Gierka do wszystkich rodaków, o godne uczczenie jubileuszu 35-lecia Polski Ludowej. Zabrzanie stanęli — jak zawsze — w pierwszym szeregu realizatorów czynu.

Następnie Piotr Jaroszewicz w towarzystwie Zdzisława Grudnia dokonał aktu dekoracji miasta — Orderem Sztandaru Pracy I klasy.

Na ręce premiera i I sekretarza KW PZPR delegacja ludzi pracy złożyła **„Księgę Czynu Sztandarowego",** w której spisano inicjatywy produkcyjne i społeczne załóg, podjęte w lipcu br. z okazji przyznania miastu zaszczytnego odznaczenia. Łączna ich wartość przekracza już pół miliarda zł. Zabrzanie zapewnili również, że na jubileusz 35-lecia Polski Ludowej przyjdą z nowymi, jeszcze większymi dokonaniami, urzeczywistniając wskazania przywódcy partii i narodu — Edwarda Gierka, dokumentując więź z partią i z programem wszechstronnego rozwoju socjalistycznej ojczyzny.

Ratowanie rokowań Egipt—Izrael?

WASZYNGTON (PAP) — Korespondent PAP, Stanisław Głąbiński pisze:

W Białym Domu zapadła decyzja, której się w Waszyngtonie nie spodziewano, a pogłoski o niej do ostatniej chwili dementowano. Sekretarz Stanu USA, Cyrus Vance, który miał się w tym tygodniu udać do Brukseli na spotkanie ministrów spraw zagranicznych państw NATO na polecenie prezydenta J. Cartera zmienił program i zamiast do Brukseli udaje się na Bliski Wschód.

Celem podróży Vance'a jest przeprowadzenie rozmów z premierem Izraela Menachemem Beginem i prezydentem Egiptu Anwarem Sadatem. Program podróży sekretarza Stanu nie został jasno sprecyzowany, i nie wyklucza się, że Vance, podobnie jak przed kilku laty Henry Kissinger, odbędzie kilka podróży między Egiptem a Izraelem w charakterze pośrednika między premierem Izraela a prezydentem Egiptu. Twierdzi się w Waszyngtonie, że decyzja prezydenta Cartera dotycząca podróży Vance'a podjęta została w momencie, w którym Biały Dom został poinformowany o treści listu wystosowanego przez Begina do Sadata.

Stosunki gospodarcze Polski z Ameryką Łacińską

Ciąg dalszy ze str. 1

go KC PZPR — są kraje Ameryki Łacińskiej. Zainteresowanie to jest zresztą obustronne, ponieważ krajom tego regionu odpowiada konsekwentnie przez Polskę stosowana w stosunkach gospodarczych z zagranicą polityka obustronnych korzyści.

Kraje Ameryki Łacińskiej, zaliczane do grupy krajów rozwijających się, reprezentują bardzo zróżnicowane orientacje polityczne i poziom gospodarczy, jak również bardzo różne zasoby surowcowe i potrzeby w zakresie importu.

Łączy je wspólna na ogół chęć industrializacji i modernizacji gospodarki, co z kolei odpowiada zainteresowaniom naszych przedsiębiorstw handlu zagranicznego i przemysłu. Bazując na dorobku i osiągnięciach polskiego przemysłu i budownictwa mogą one w tych krajach skutecznie konkurować z innymi firmami w zakresie dostaw kompletnych obiektów, maszyn i urządzeń, niektórych surowców i półproduktów oraz gotowych wyrobów przemysłowych.

Zgodnie ze swoją polityką i potrzebami Polska coraz aktywniej rozwija swoje kontakty gospodarcze z krajami Trzeciego Świata.

Niektóre z nich reprezentują już względnie wysoki poziom rozwoju, stanowiąc nie tylko dobry rynek zbytu dla naszego sprzętu inwestycyjnego i innych wyrobów, ale i dobre miejsce zakupu dla poszukiwanych przez nas maszyn i urządzeń. W innych krajach możemy otrzymać w zamian za nasze wyroby potrzebne nam surowce, jeszcze inne — zainteresowane są naszą pomocą i współpracą techniczną w szerokim znaczeniu tego słowa.

Ameryka Łacińska rozciąga się od granicy ze Stanami Zjednoczonymi A. P. aż po przylądek Horn i zajmuje powierzchnię ok. 20 mln km². Zamieszkuje ten region ok. 310 mln ludzi. Co najmniej 4 z tych krajów: Argentyna, Wenezuela, Brazylia i Meksyk osiągnęły już średni stopień rozwoju gospodarczego i dysponują znacznymi bogactwami naturalnymi, a co za tym idzie — możliwościami eksportowymi. Są to więc istotne elementy, pozwalające na upatrywanie w nich korzystnych partnerów, tym bardziej, że od pewnego czasu realizują — zwłaszcza Brazylia i Wenezuela — szeroki program industrializacji.

Polska ma umowy o wymianie handlowej z Argentyną, Brazylią, Boliwią, Ekwadorem, Kolumbią, Kostaryką, Meksykiem, Peru i Salwadorem. W okresie 1970—77 nasz eksport do krajów Ameryki Łacińskiej wzrósł z 204 mln zł dew. do blisko 757 mln zł dew, czyli o 271 proc., a import zwiększył się z 264 mln zł dew. do 1.117 mln zł dew., tj. o ok. 323 proc. W naszej wymianie handlowej z krajami rozwijającymi się udział Ameryki Łacińskiej zwiększył się w naszym eksporcie z 18,5 proc. w r. 1970 do 23,3 proc. w r. 1977, a w imporcie odpowiednio z 32,2 proc. do 41,8 proc.

Można jednak z całą pewnością stwierdzić, że z wieloma krajami tego regionu, w tym z Brazylią, Meksykiem, Argentyną, Wenezuelą czy Kolumbią istnieją dalsze, duże możliwości wzrostu wymiany handlowej i współpracy gospodarczej.

Największym partnerem Polski z tego regionu jest Brazylia. Nasze obroty handlowe z tym krajem osiągnęły w ub. roku wartość ponad miliarda zł dew., a z następną w kolejności Kolumbią 250 mln zł dew.

Podstawowymi artykułami w naszych obrotach handlowych z Brazylią są węgiel i siarka w eksporcie oraz ruda żelaza i pasze treściwe w imporcie.

Zarówno Polska jak i Brazylia reprezentują jednak taki poziom rozwoju gospodarczego, który skłania do stwierdzenia, że struktura naszej wzajemnej wymiany powinna niewątpliwie zmieniać swoje dotychczasowe oblicze. Znacznie większy udział w wymianie, i to po obu stronach, powinny mieć wyroby przemysłowe. Również asortyment wymiany w zakresie surowców rolno-spożywczych powinien mieć bardziej zróżnicowany charakter.

Trzeba podkreślić, że z regionem tym łączą Polskę — jak dotąd — bardzo zróżnicowane formy stosunków gospodarczych: z kilkoma krajami mamy umowy o współpracy w górnictwie węglowym, z innymi — w przemyśle stoczniowym i w rybołówstwie. Zapoczątkowaliśmy eksport kompletnych obiektów — huty szkła do Boliwii i fabryki cukierków do Haiti.

Eksportujemy do tych krajów siarkę, statki handlowe i rybackie, wyroby hutnicze, kompletne obiekty przemysłowe, obrabiarki, maszyny włókiennicze, sprzęt górniczy, samochody i ciągniki. W eksporcie określonych asortymentów stosowana jednak musi być — jak się wydaje — zasada większej koncentracji, gdyż przy eksporcie np. niewielkiej ilości sprzętu inwestycyjnego, dla którego trzeba byłoby organizować sieć serwisową, rynek ten jest zbyt odległy.

W imporcie naszym z krajów tego regionu dominują pasze, kawa, ruda żelaza, przędza i tkaniny surowe oraz wiele produktów rolno-spożywczych typowych dla strefy subtropikalnej.

Obroty Polski z Ameryką Łacińską wyniosły w ub. roku ok. 1,8 mld zł dew. Był to więc poziom z pewnością nie wyczerpujący możliwości obu stron. Zwielokrotnienie tej wartości w okresie następnej dekady jest nie tylko możliwe, ale realne i z pewnością pożyteczne tak dla Polski, jak i dla jej partnerów.

HENRYK BORUCIŃSKI (PAP)

Zawarcie układu o przyjaźni ZSRR—Afganistan

Ciąg dalszy ze str. 1

i pogłębiać współpracę w dziedzinie przemysłu, transportu i komunikacji, łączności, rolnictwa, wykorzystania zasobów naturalnych, rozwoju przemysłu energetycznego oraz w innych dziedzinach gospodarki, a także udzielać sobie pomocy w kształceniu kadr narodowych i w planowaniu rozwoju gospodarki narodowej.

Układ stwierdza, że ZSRR i DRA „działając w duchu tradycji przyjaźni i dobrosąsiedztwa oraz Karty NZ będą przeprowadzać konsultacje i za porozumieniem obu stron podejmować odpowiednie kroki, w celu zapewnienia bezpieczeństwa, niezależności i integralności terytorialnej obu krajów".

W interesie umocnienia obronności obu krajów, ZSRR i DRA, będą kontynuować rozwijanie współpracy wojskowej na podstawie zawartych przez nie odpowiednich porozumień.

Układ stanowi, że ZSRR odnosi się z szacunkiem do realizowanej przez Demokratyczną Republikę Afganistanu polityki niezaangażowania, będącej ważnym czynnikiem utrzymania światowego pokoju i bezpieczeństwa. Ze swojej strony DRA wyraża szacunek dla prowadzonej przez Związek Socjalistycznych Republik Radzieckich polityki pokoju zmierzającej do umocnienia przyjaźni i współpracy ze wszystkimi krajami i narodami.

Każda ze stron oświadczyła, że nie będzie zawierać sojuszów wojskowych ani innych, ani też uczestniczyć w jakichkolwiek ugrupowaniach państw, czy też działaniach lub przedsięwzięciach skierowanych przeciwko drugiej stronie.

Dokument stwierdza, że ZSRR i DRA będą również w przyszłości dokładać wszelkich starań w celu ochrony międzynarodowego pokoju i bezpieczeństwa narodów oraz dla pogłębienia procesu odprężenia międzynarodowego i rozprzestrzeniania go na wszystkie rejony świata, włącznie z Azją, a także urzeczywistnienia go w konkretnych formach wzajemnie korzystnej współpracy między państwami i uregulowania międzynarodowych problemów spornych środkami pokojowymi.

Obie strony będą aktywnie wspierać sprawę powszechnego i całkowitego rozbrojenia, włącznie z rozbrojeniem atomowym pod skuteczną kontrolą międzynarodową.

Dokument stwierdza, że strony będą popierać rozwój współpracy między państwami azjatyckimi oraz ustanawianie między nimi stosunków pokojowych, dobrosąsiedztwa i wzajemnego zaufania oraz budowanie skutecznego systemu bezpieczeństwa w Azji wspólnymi wysiłkami wszystkich państw tego kontynentu.

Strony będą kontynuować konsekwentną walkę przeciwko knowaniom sił agresji, walkę o ostateczną likwidację kolonializmu i rasizmu we wszystkich formach i przejawach. Będą one współpracować ze sobą i z innymi miłującymi pokój państwami, udzielając wsparcia słusznej walce narodów o ich wolność, niepodległość, suwerenność i postęp społeczny. Układ został zawarty na 20 lat.

*

W przemówieniu wygłoszonym po podpisaniu układu — **Leonid Breżniew** podkreślił, że ZSRR z głębokim szacunkiem odnosi się do polityki zagranicznej Afganistanu, polityki pokoju, niezaangażowania, rozwijania opartych na równych prawach i wzajemnych korzyściach stosunków ze wszystkimi krajami oraz rozwiązywania kwestii spornych drogą pokojową.

Naszym afgańskim przyjaciołom — oświadczył następnie L. Breżniew — niewątpliwie dobrze są znane ogromne wysiłki, jakich nie szczędzi Związek Radziecki w celu utrwalenia międzynarodowego pokoju i bezpieczeństwa. Uważamy, że główną sprawą w obecnych warunkach jest niedopuszczenie do wybuchu nowej wojny światowej, która — niezależnie od tego w jakim punkcie kuli ziemskiej by się zaczęła — byłaby straszliwym nieszczęściem dla całej ludzkości.

Dlatego też ZSRR i inne kraje wspólnoty socjalistycznej opowiadają się konsekwentnie za ograniczaniem wyścigu zbrojeń i za przejściem do rozbrojenia. Jesteśmy za tym, by ruble i dolary, złote i marki, leje i franki w całości były przeznaczane na cele pokojowe. Jednakże rozwiązanie tej sprawy może być znalezione tylko na zasadzie wzajemności. Właśnie takie stanowisko ZSRR i innych bratnich krajów znalazło wyraz także w niedawnych uchwałach moskiewskiej narady Doradczego Komitetu Politycznego Państw-Stron Układu Warszawskiego.

Jest samo przez się zrozumiałe, że gdyby kraje socjalistyczne wkroczyły na drogę jednostronnego rozbrojenia, pozwoliłoby imperialistom zdobyć przewagę i osiągnąć pozycję siły, której tak pragną, to byłaby to zła przysługa dla pokoju.

Powtarzam: jesteśmy gotowi podjąć najbardziej radykalne kroki prowadzące do rozbrojenia — stwierdził radziecki przywódca. Jednakże na wszystkich etapach walki o osiągnięcie tego celu należy przestrzegać zasady równego bezpieczeństwa stron. Nie zgodzimy się na osłabienie naszej obrony w obliczu rosnącego potencjału militarnego imperializmu, niezależnie jakimi demagogicznymi argumentami uzasadniano by wezwania do tego. Miałoby to nieodwracalne skutki dla sprawy socjalizmu, dla sprawy wolności i niezależności narodów.

Związek Radziecki jest za pogłębianiem się i rozszerzaniem odprężenia międzynarodowego, opowiada się za tym, by odprężenie objęło również najgęściej zaludniony kontynent naszej planety — Azję. Wierzymy, że Demokratyczna Republika Afganistanu również wniesie swój godny wkład w osiągnięcie tego celu.

Po uwolnieniu Mentena

Fala oburzeń i protestów w Holandii

HAGA (PAP) — Korespondent PAP, Jan Sierzputowski pisze:

Uwolnienie przez sąd w Hadze hitlerowskiego zbrodniarza wojennego, holenderskiego milionera Pietera Mentena, wywołuje z każdym dniem większą falę oburzenia i protestów. W Holandii z ostrym potępieniem orzeczenia sądu wystąpiły kierownictwa związków byłych uczestników ruchu oporu, byłych więźniów politycznych z okresu II wojny światowej i ofiar faszyzmu. Związki te ogłosiły deklaracje, w których zarzucają holenderskiemu wymiarowi sprawiedliwości postępowanie kompromitujące go w oczach opinii międzynarodowej.

Między innymi prezes związku ofiar faszyzmu, T. Gerritsen wyraził opinię, że „są podstawy do przypuszczeń, iż doszło do swego rodzaju transakcji: uniewinnienie za milczenie". Jest to niedwuznaczna aluzja do znanych Mentenowi niechlubnych kart z okupacyjnej przeszłości wielu osób, które zajmują w Holandii po dziś dzień odpowiedzialne stanowiska i stoją na szczycie hierarchii społecznej.

Przewodniczący organizacji byłych uczestników ruchu oporu, J. Bosch, określił decyzję trybunału w Hadze jako „policzek dla wszystkich tych, którzy w Holandii, Polsce i wielu inych krajach walczyli z hitleryzmem".

Potężne manifestacje protestacyjne przeciwko uwolnieniu Mentena organizuje Komunistyczna Partia Holandii. Organ tej partii dziennik „De Waarheid" pisze o „czarnych dniach sprawiedliwości holenderskiej".

Radziecko-amerykański eksperyment kosmiczny

MOSKWA (PAP) — Zatwierdzony został protokół wspólnego radziecko - amerykańskiego eksperymentu w zakresie naziemnego przeprowadzenia badań na symulatorach wpływu stanu nieważkości na organizm ludzki. Uzgodniono metodę przeprowadzenia przyszłych prac. Eksperyment zostanie przeprowadzony w ramach porozumienia między ZSRR i USA o współpracy w dziedzinie badań i wykorzystania przestrzeni kosmicznej do celów pokojowych.

Przyszłość kosmonautyki w dużym stopniu związana jest z długookresowymi lotami stacji orbitalnych.

Jednakże problemy długiego pobytu człowieka na orbicie nie mogą zostać rozwiązane, jeśli nie uda się przezwyciężyć niepożądanego wpływu czynników nieważkości na organizm człowieka. W obu krajach przeprowadzono szereg eksperymentów z zakresu symulowania stanu nieważkości, które pomogły lepiej zrozumieć mechanizm tego zjawiska. Nowe eksperymenty zostaną przeprowadzone w obu krajach jednocześnie i według jednolitego programu. Specjaliści radzieccy będą uczestniczyć w doświadczeniach przeprowadzanych w USA, a amerykańscy — w ZSRR. Eksperymenty powinny wpłynąć na opracowanie środków profilaktycznych pozwalających przezwyciężyć niepożądane wpływy stanu nieważkości na organizm ludzki.

Zakończenie sesji NATO

BRUKSELA (PAP) — Korespondent PAP, Jan Sierzputowski pisze:

W kwaterze głównej NATO w Brukseli zakończyła się w środę dwudniowa sesja ministrów obrony 13 państw wchodzących w skład zintegrowanej struktury militarnej tego paktu (bez Francji i Grecji). Sesja została poprzedzona 4 bm. posiedzeniem tak zwanej eurogrupy — ministrów obrony 11 europejskich państw NATO bez Francji i Islandii.

Narady powtarzają się regularnie co pół roku — w maju i grudniu. Ministrowie zajmowali się przede wszystkim zagadnieniami wojskowymi z położeniem szczególnego nacisku na rozbudowę potencjału militarnego Paktu Północnoatlantyckiego, modernizację i doskonalenie sprzętu oraz zwiększanie wydatków wojskowych średnio o 3 proc. rocznie, po uwzględnieniu wzrostu kosztów spowodowanych inflacją.

Wiele uwagi poświęcili ministrowie zadaniom doraźnym i średnioterminowym, jak również realizacji uchwalonego przez szczyt atlantycki w Waszyngtonie, w końcu maja br., długookresowego planu obrony obejmującego okres najbliższych 15 lat i przewidującego bardzo poważną rozbudowę arsenału militarnego NATO. Zatwierdzili m.in. projekt zakupu tzw. latającego radaru — powietrznego systemu ostrzegania i dalekiego rozpoznania określonego skrótem „Awacs". Projekt ten, ze względu na wysokie koszty sięgające 2 mld dolarów, był rozpatrywany od trzech lat.

Z punktu widzenia politycznego sesja ministrów obrony nie wniosła nic nowego.

Jak doszło do incydentu bułgarsko-egipskiego

Ciąg dalszy ze str. 1

ne korzystne propozycje, również za pośrednictwem MSZ. Ostatnio Taherowie zgodzili się opuścić mieszkanie, za co strona bułgarska, chociaż mieszkanie jest własnością państwa bułgarskiego, miała zapłacić im 250 tysięcy dolarów. Gdyby nie to, że Taherowie zgodzili się na te warunki — wyjaśnia BTA — Bułgaria sprzedałaby budynek i kupiła inny. Wszystko to sugeruje, że ktoś był zainteresowany tym, by Taherowie nadal mieszkali w budynku.

Po wprowadzeniu się ambasady LRB do gmachu, wprowadzono tam obowiązujący w takich wypadkach tryb wpuszczania osób obcych przeciwko czemu nie protestowało egipskie MSZ, natomiast protestowała rodzina Taherów, która codziennie urządzała awantury i groziła pracownikom dyplomatycznym ambasady bułgarskiej.

Do gwałtownego incydentu doszło 2 bm., kiedy strażnik odmówił wpuszczenia do gmachu znajomych Taherów. Pani Taher zrobiła awanturę, wybiła szybę i zraniła sobie rękę, a jej krzyki w ciągu kilku minut ściągnęły pod gmach kilkaset osób, które zaczęły rzucać kamienie i cegły, wznosić okrzyki antybułgarskie oraz próbowały wedrzeć się na teren ambasady. Świadczy to o tym — pisze BTA — że była to akcja wcześniej zorganizowana. Policja natomiast przybyła dopiero po godzinie.

Ambasador Bułgarii w Kairze, **Georgi Władikow** bezskutecznie żądał, by policja pociągnęła do odpowiedzialności organizatorów napaści i zwrócił władzom egipskim uwagę, że podobnie jak przy poprzednich incydentach również tym razem przed gmachem ambasady nie było policjanta. Wkrótce potem rozpowszechniono pogłoski, że pani Taher i jej córki są ranne i przebywają w szpitalu, a ambasadę otoczyła policja i wojsko. 3 bm. ambasador LRB złożył kategoryczny protest na ręce p.o. ministra spraw zagranicznych Butrosa Hali. Jednakże — pisze BTA — mimo obietnic załatwienia sprawy doszło do nie mających precedensu w stosunkach międzynarodowych, działań władz egpiskich. Na gmach ambasady LRB napadli uzbrojeni policjanci i żołnierze, którzy wdarli się do środka, wyłamali drzwi, tłukli szyby, niszczyli samochody, terroryzowali dyplomatów bułgarskich grożąc im bronią, jednego z nich uprowadzili. Gmach ten jest nie tylko własnością państwa bułgarskiego — podkreśla BTA — ale w każdym praworządnym państwie, zgodnie ze wszystkimi normami międzynarodowymi, korzystałby z przywileju eksterytorialności. Dziwi fakt, że jak pisze prasa egipska, wszystko to, uczyniono na osobiste polecenie prezydenta Egiptu.

BTA stwierdza, że z analizy faktów wynika, iż incydent ten został świadomie zorganizowany, oraz że egipskie środki masowego przekazu podjęły kampanię, której celem jest podważenie autorytetu socjalistycznej Bułgarii, rozdmuchiwanie wśród ludności nastrojów antybułgarskich i antysocjalistycznych. Napaść zbrojna na ambasadę LRB w Kairze ma również aspekt międzynarodowy, który musi wywoływać niepokój zarówno rządów jak i światowej opinii publicznej. BTA wyraża jednak przekonanie, że nawet te poczynania strony egipskiej nie naruszą stosunków przyjaźni między narodami Bułgarii i Egiptu.

SPORT

Śląsk wyeliminowany

Ambicja nie wystarczyła

Na Stadionie Olimpijskim we Wrocławiu odbyło się w środę rewanżowe spotkanie III rundy piłkarskiego Pucharu UEFA Śląsk Wrocław — Borussia Moechengladbach. Sędziował Patrick Patridge (Anglia). Widzów 30 tys.

Wrocławianie nie zdołali wywalczyć awansu do ćwierćfinału pucharu UEFA. Śląsk przegrał w rewanżowym pojedynku z Borussią 2:4 (1:1). Pierwszy mecz zakończył się remisem 1:1 i awans zdobyła Borussia.

Bramki strzelili: dla Śląska: Tadeusz Pawłowski — dwie (26 min. — z karnego i 49 min.), dla Borussii: Alan Simonsen — trzy (35, 86 i 89 min.) i Carsten Nielsen (48 min.).

Rezultat 1:1, osiągnięty przez Śląsk w Moenchengladbach stwarzał olbrzymią szansę dla wrocławian — niestety nie wykorzystaną. Śląsk przegrał zasłużenie, choć rzucił na szalę wielką ambicję i wszystkie umiejętności.

Borussia, drużyna o świetnej renomie i bogatym międzynarodowym doświadczeniu, wykorzystała swe atuty. Zespół Allana Simonsena zaprezentował się we Wrocławiu znacznie korzystniej niż w pierwszym meczu. Mimo to jego awans do końca niemal pojedynku był niepewny.

Zaczęło się bardzo pomyślnie dla gospodarzy. Po okresie badania sił, Śląsk przyspieszył tempo i w 26 min. prowadził 1:0. Atakujący bramkę Borussii Tadeusz Pawłowski został sfaulowany na polu karnym przez Ringelsa i angielski arbiter — Patridge, bez wahania podyktował jedenastkę. Strzelał sam poszkodowany, i choć Kneib wyczytał jego intencje, piłka wpadła tuż obok słupka do bramki. Niespełna dziesięć minut później błąd defensywy kosztował Śląsk utratę prowadzenia. Nie pilnowany Allan Simonsen — po rzucie rożnym — strzelił głową wyrównującego gola. Bramka ta dodała animuszu gościom, a w szeregach Śląska wkradło się zdenerwowanie. Defensywa gospodarzy, a także Kalinowski, popełnili kilka ewidentnych błędów, na szczęście nie wykorzystanych przez napastników Borussii. Do przerwy wynik brzmiał 1:1, a więc mecz miał zacząć się od nowa.

Po przerwie do 86 minuty wynik brzmiał 2:2. W tym okresie piłkarze Śląska nie wykorzystali kilku dużych okazji do strzelenia gola. Natomiast zawodnicy Borussii nie pudłowali, zdobywając następne dwie bramki.

.....TELEGRAMY.....

■ Komitet Organizacyjny piłkarskich mistrzostw Europy — 1980 postanowił, że pojedynki finałowej ósemki drużyn (przełom maja i czerwca 1980 r.) rozegrane zostaną w czterech włoskich miastach: Rzymie, Mediolanie, Neapolu i Turynie. Rezerwę stanowią: Florencja i Genua.

Miasta te dysponują wielkimi stadionami: Rzym — Stadio Olimpico (90 tys.), Mediolan — San Siro (85 tys.), Neapol — San Paolo (90 tys.) i Turyn — Stadio Comunale (72 tys.).

■ W Lucernie rozpoczął się pokazowy turniej tenisowy, w którym występuje także Wojciech Fibak. W pierwszej grze Polak odniósł zwycięstwo nad Amerykaninem Marty Riessenem 6:2, 7:6.

Deblowy partner Fibaka, Holender Tom Okker zwyciężył Hiszpana Jose Higuerasa 7:6, 6:4, a Rumun Ilje Nastase wygrał ze Szwajcarem Hunthardtem 6:3, 6:4.

■ W miejscowości Tauplitz (Austria) rozegrano w środę slalom specjalny mężczyzn zaliczany do punktacji FIS. Pierwsze miejsce zajął, coraz lepiej jeżdżący w bieżącym sezonie, Szwed Torsten Jakobsson, a reprezentant Polski — Jan Bachleda, zajął szóste miejsce.

■ W swym kolejnym występie w finale „A" VII mistrzostw świata w piłce ręcznej kobiet, Polska przegrały w Bratysławie z Jugosłowiankami 14:18 (4:8). Tak więc szanse na zajęcie przez nasze zawodniczki pół miejsca w pierwszej piątce mistrzostw, a tym samym awansu do turnieju olimpijskiego w Moskwie, zmalały do minimum.

■ Trzy szybowcowe rekordy świata ustanowił w okresie ostatnich dwóch tygodni dwaj piloci RFN, 46-letni Erwin Mueller wraz z pasażerem Otto Schaeffnerem atakowali te rekordy w Namibii (Afryka), w klasie szybowców wielomiejscowych. W pierwszej próbie przelecieli oni trasę trzykąta długości 750 km z rekordową prędkością 122,4 km/godz. W tym samym locie ustanowili oni rekord w przelocie odległościowym po trasie trójkątnej przelatując dystans 772 km. Trzeci rekord ustanowili oni w konkurencji przelotu docelowo - powrotnego uzyskując odległość 780 km.

O mistrzostwo Polski w szachach

Bez zmian w czołówce

W turnieju I ligi szachowej, rozgrywanym w Szeligach koło Ełku, drużyny czoła tabeli osiągnęły w czwartej rundzie korzystne wyniki, przy czym przewagę nad rywalami powiększył lider — **Łączność Bydgoszcz.** Drużyna ta wygrała wysoko — 5:1 — z Kolejarzem Katowice. Pozostałe wyniki IV rundy: Hutnik Kraków — Hutnik Warszawa 3:3, Maraton Warszawa — Polonia Warszawa 3:3, Start Lublin — Avia Świdnik 1,5:4,5, Hetman Wrocław — Lech Poznań 3,5:2,5, Legion Warszawa — Anilana Łódź 4:2.

Kolejność czołówki po czterech rundach: 1. Łączność — 28 ptk., 2. Polonia — 24 pkt., 3—4. Hetman i Legion — po 23 pkt., 5. Avia — 21,5 pkt., 6. Maraton — 19,5 pkt., 7. Hutnik Kraków — 19 pkt.

★

W zaległym meczu o drużynowe mistrzostwo woj. bydgoskiego w szachach PRL Ełk zremisował z Mamrami Giżycko 4:4.

(ks)

PRZEPLATANIEC

Kolarstwo. W kolejnych ogólnopolskich wyścigach jakie kolarze przełajowi rozegrali w Bytowie i Słupsku, dobrze spisali się reprezentanci ełckiego PRIM-u. Wśród juniorów K. Sokołowski był drugi, a M. Popławski — czwarty. W kategorii seniorów D. Kleischmidt zajął 7 miejsce, a J. Zalewski — 8.

Boks. W Głogowie odbył się turniej bokserski juniorów, w którym startowało 44 wytypowanych przez PZB młodych pięściarzy polskich. Spośród bokserów Gwardii Białystok K. Bałakier zajął w imprezie drugie miejsce w wadze lekkopółśredniej, przegrywając finałowy pojedynek z J. Papierzem (Chrobry Głogów).

Tenis stołowy. Pozostałe wyniki II ligi kobiet: Chełmianka — Włókniarz Pabianice 8:2, Ciołkówek — ZWAR W-wa 9:1, Spójnia II W-wa — Elta Łódź 3:7, Burza Wrocław — Lewart Lubartów 2:8. Aktualna tabela:

1. Elta Łódź	12: 0	[illegible]
2. Ciołkówek	9: 3	[illegible]
3. Lewart	9: 3	[illegible]
4. Spójnia II	8: 4	[illegible]
5. Chełmianka	6: 6	[illegible]
6. ŁKS Łomża	6: 6	[illegible]
7. ZWAR	4: 8	[illegible]
8. Włókniarz Pab.	2: 8	[illegible]
9. Ursus	2: 8	[illegible]
10. Burza	0:12	[illegible]

Z łomżyńskiego wojewódzkiego turnieju młodzików i juniorek do udziału w strefowym turnieju w Warszawie zakwalifikowali się: Kalista (ŁKS), Żyłko (Ziemowit), Kosiński, Struciński (obaj ŁKS), H. Brzósko (ŁKS), Kraużlis (Ziemowit). Wysocki i Karwowski (obaj ŁKS). Jolanta Brzósko wystartuje w ogólnopolskim turnieju bez konieczności udziału w uprzednich eliminacyjnych próbach.

DZIĘKUJEMY za kartkę z pozdrowieniami, otrzymaną od młodych narciarzy Białostoczczyzny ze zgrupowania w Szczyrku.

(ko)

W siatkarskiej klasie „M"

Zespoły występujące w klasie międzywojewódzkiej siatkówki rozpoczęły drugą rundę rozgrywek. Oto komplet wyników ubiegłych spotkań i aktualne tabele.

KOBIETY

Technik Bielsk P. — Tur Bielsk P. 2:3 i 3:2, Zorza Łomża — Zdrowie Łomża 0:3 i 2:3, AZS Siedlce — Wigry Suwałki 2:3 i 1:3.

1. Wigry	13	40:17
2. SZS AZS II	9	31:17
3. Tur	8	34:27
4. Zorza	6	24:28
5. Technik	4	21:35
6. Zdrowie	4	17:33
7. AZS Siedlce	3	25:33

MĘŻCZYŹNI

Włókniarz B-stok — Gwardia B-stok 3:1 i 2:3, Orlęta Łuków — Dąb Dąbrowa 0:3 i 1:3, Metalowiec B-stok — Czarni Węgrów 0:3 i 1:3, AZS Siedlce — Wigry Suwałki 2:3 i 1:3.

1. Czarni	15	[illegible]
2. Wigry	12	[illegible]
3. Włókniarz	11	[illegible]
4. Gwardia	10	[illegible]
5. Dąb	8	[illegible]
6. AZS Siedlce	5	[illegible]
7. Metalowiec	2	[illegible]
8. Orlęta	0	[illegible]

LODOWISKA

Wczoraj zgłoszono nam, że przy Zespole Szkół Rolniczych w Różanymstoku istnieje duże lodowisko o powierzchni ponad 4 tys. m. kwadratowych.

W Białymstoku kolejne lodowisko powstało przy Szkole Podstawowej nr 15 (ul. Broniewskiego). Ma ono wymiary 30 x 42 m. Po zajęciach szkolnych mogą się na nim ślizgać wszyscy chętni.

Dyrektor Zbiorczej Szkoły Gminnej w Kowalach Oleckich poinformował nas, że pod nadzorem nauczycieli wf **W. Kielisza** młodzież miejscowej szkoły urządziła ładne, oświetlone lodowisko. Podobne powstały przy LO w Łapach, Szkole Podstawowej w Turośni i przy SP nr 1 w Czarnej Białostockiej.

Lodowisko ma także na swoim terenie białostocka Akademia Medyczna.

(ko)

MAŁY LOTEK

I losowanie:

11 — 12 — 13 — 23 — 33

II losowanie:

3 — 7 — 14 — 19 — 22

EXPRES

Z zagranicy

Mieszkańcy Waszyngtonu demonstrują przeciwko wzrostowi produkcji oraz eksportu broni przez wielkie koncerny amerykańskie. W okresie ostatnich 12 miesięcy (wrzesień 1977 — wrzesień 1978) eksport amerykańskiej broni osiągnął wartość 13,7 mld dolarów. Dla porównania, w 1970 r. suma ta wyniosła tylko 970 mln dolarów.
CAF — ADN

Groźny i lekkomyślny eksport amerykański

Wiele wyrobów, których sprzedaż w USA jest zabroniona przez amerykańskie władze sanitarne, eksportowanych jest przez przedsiębiorczych biznesmenów za granicę. Nie ma też skutecznych ustaw czy zarządzeń, by zapobiegać tego rodzaju wywozowi.

I tak np. przez długie jeszcze miesiące eksportowano w tym roku 2,4 miliony sztuk pajacyków dziecięcych, impregnowanych rakotwórczym środkiem, po zakazaniu ich sprzedaży w Stanach Zjednoczonych. Wciąż jeszcze sprzedaje się do krajów południowo - amerykańskich wielkie ilości niebezpiecznych dla zdrowia środków owadobójczych (zakazanych w USA), a opylane nimi i skażone warzywa i owoce częściowo importuje się do USA.

W ten sposób wyeksportowano ostatnio towary o wielomilionowej wartości, zaś amerykańskie władze kontrolujące tego rodzaju produkty, nie dysponują żadnymi skutecznymi środkami dla ostrzegania przed nimi obcych rządów.

(s)

Laureat Nagrody Nobla o postępie w badaniach nad rakiem

Dr Charles Huggins, laureat Nagrody Nobla w dziedzinie medycyny za rok 1966 (za osiągnięcia w dziedzinie leczenia raka prostaty) jest zdania, że wyniki ostatnich badań pozwalają żywić nadzieję, iż człowiek będzie mógł bronić się przeciwko chorobom nowotworowym, wywołanym przez wpływ środowiska.

Do wniosku tego doszedł on na podstawie doświadczeń, których punktem wyjścia było wywołanie białaczki u szczurów w wyniku działania węglowodoru i zapobieganie tej formie raka poprzez stosowanie Sudanu III (sudan — nazwa handlowa spożywczych barwników azowych), używanego do produkcji czerwonych szminek. Metoda zapobiegania we wszystkich wypadkach okazała się skuteczna.

Dr Huggins zwraca uwagę, że substancją używaną do wywoływania białaczki u szczurów w warunkach laboratoryjnych jest węglowodór, a wiadomo, że związek TMBA — taki jak i szereg węglowodorów powoduje raka u zwierząt. Występowanie jego stwierdza się zazwyczaj w spalinach samochodowych, sadzach, smogu, dymie papierosowym i wędzonych produktach żywnościowych. Należy więc zbadać czy poprzez eliminację tej substancji nie udałoby się chronić ludzi przed pewnymi chorobami nowotworowymi.

Nowy krok w dziedzinie badań nad rakiem, poparty autorytetem laureata Nagrody Nobla, odnotowujemy z dużą uwagą, ponieważ każde osiągnięcie w tej dziedzinie zwiększa nadzieję na opanowanie jednej z najgroźniejszych chorób naszych czasów.

(T.Z.)

Transport kontra usługi

Rozpowszechniło się u nas mniemanie, że tylko duże organizacje są sprawne i gwarantują racjonalne wykorzystanie środków. Gdzie więc to tylko możliwe, dokonuje się koncentracji, tworzy wielkie instytucje. Jak wiemy również handel został gruntownie zreorganizowany i skoncentrowany. A wraz z nim transport obsługujący zaopatrzenie i usługi.

Przeszło dwa lata temu WPHW w Białymstoku musiało przekazać większość swoich samochodów Przedsiębiorstwu Transportowemu Handlu Wewnętrznego. Skupienie w gestii jednego przedsiębiorstwa środków transportu miało, przynajmniej w zamierzeniach, usprawnić usługi przewozowe w jednostkach handlowych. Obiecywano, że specjalistyczne przedsiębiorstwo rozporządzające dużą ilością taboru lepiej i racjonalniej zorganizuje obsługę sklepów i placówek usługowych.

WPHW posiada w województwach białostockim i łomżyńskim 21 zakładów usług radiowo-telewizyjnych oraz 16 punktów naprawy sprzętu gospodarstwa domowego. Ku wygodzie mieszkańców wsi zainstalowano 400 skrzynek, do których wrzuca się zamówienia na usługi. Trudno sobie wyobrazić funkcjonowanie sieci usługowej bez transportu, który powinien być pod ręką fachowców, aby mogli szybko dotrzeć z usługą do mieszkania klienta. Zresztą jest to ich obowiązek, obwarowany przepisami, w przypadku napraw gwarancyjnych.

Cóż pozostaje z przepisów w praktyce, kiedy nie ma czym dojechać do klientów mieszkających na rozległym terenie. PTHW rzadko dotrzymuje zobowiązań o dostarczaniu transportu zakładom usługowym w wyznaczonym terminie i w ustalonej liczbie samochodów. A rezultaty są fatalne — naprawy telewizorów wykonuje się w dowolnym czasie, bo brakuje samochodu, wreszcie łamią się nawet plany świadczeń dla ludności przyjęte przez zakłady WPHW. Narzekaniom klientów na usługi towarzyszą zwykle interwencje naczelników miast i gmin.

Sięgnijmy do przykładu z województwa łomżyńskiego. Zakład usług radiowo-telewizyjnych w Wąsokiem Mazowieckiem przy ul. Ludowej przed reorganizacją handlu dysponował dwoma samochodami z których korzystali fachowcy naprawiający odbiorniki. Dwa i pół roku temu trzeba było je oddać Oddziałowi PTHW. Od tego czasu zaczęły się kłopoty z transportem. Przedsiębiorstwo tylko w 50 proc. realizuje zamówienia na samochody, składane przez kierownika punktu — **Kazimierza Sokolika.** W październiku, niemal przez cały miesiąc, podstawiano po jednej furgonetce zamiast dwóch. Sytuacja nie poprawiła się w listopadzie br. Konsekwencje ponoszą zakład i klienci.

WPHW świadczy tzw. usługi handlowe, co po prostu oznacza dowóz zakupionych przez klientów towarów do mieszkań, w szczególności mebli i większego sprzętu gospodarstwa domowego. Owe usługi były do tej pory przysłowiową kulą u nogi handlowców. PTHW tłumacząc się niedostatkiem taboru podstawiało za małą liczbę samochodów. Klienci musieli więc nieraz długo czekać na przewóz mebli, lodówki czy telewizora.

Nie przeczę wcale, że PTHW ma niewystarczający tabor, ale jak wyglądają trudności przedsiębiorstwa w świetle następującego zdarzenia. Kupowałem meble kuchenne w sklepie, w Białymstoku, przy ul. Lipowej. Po zapłaceniu rachunku chciałem zamówić transport. Niestety, samochodu nie było. Zaproponowano mi więc przewóz następnego dnia. Ledwie to usłyszałem od ekspedientki, naraz otrzymałem dwie oferty transportu mebli natychmiastowo do domu. Jasne, że skorzystałem. Dostarczył je meblowóz PTHW, a za usługę zapłaciłem wprost do ręki kierowcy, odpowiednio zawyżoną cenę. Co więcej, dostałem nawet adres i propozycje dalszych świadczeń, każdego dnia i w dogodnej porze.

Białostockie WPHW nie mogło dłużej tolerować niesolidności przewoźnika z PTHW. Usługi handlowe przynosiły przedsiębiorstwu straty. Rocznie dopłacano do interesu około 3 mln zł. Zdecydowano się więc na radykalne pociągnięcie. W Białymstoku zrezygnowano z usług przewozu mebli samochodami PTHW, angażując w ich miejsce 16 prywatnych bagażówek. Zaczęło się to w sierpniu br. a już za 10 miesięcy zadania planowe wykonano w 84 proc., gdy poprzednio z realizacją planu było mizernie. Zanotowano wysoką dynamikę świadczeń, jakiej nie miało przedsiębiorstwo korzystając z samochodów PTHW. We wrześniu dynamika usług handlowych wyniosła 130 proc., a w październiku — 150 proc. WPHW zamiast dopłacać przewoźnikowi zaczyna nareszcie zarabiać na usługach.

W najbliższych miesiącach prywatne samochody będą obsługiwać klientów sklepów w Zambrowie, Hajnówce i w Grajewie. Kierowcy zostaną zatrudnieni jako ajenci WPHW. Wyeliminowanie transportu PTHW rokuje nadzieję na usprawnienie usług handlowych, również w tych miastach. Handlowcy wprowadzają tę innowację z konieczności, albowiem dotychczasowy przewoźnik nie sprawdził się działaniem sprawnym i racjonalnym.

L. KOLEŚNIK

Laboratorka Zakładu, IRENA KOLATA oraz przedstawiciele Pracowni Techniki Sanitarnej w Warszawie — HENRYK TYMIŃSKI i KRZYSZTOF WRÓBLEWSKI, zapisują wyniki badań aeratora pływającego

Ścieki przestaną zagrażać

Wraz z rozwojem przemysłu coraz więcej uwagi poświęca się budowie oczyszczalni ścieków, w których stale są wprowadzane nowe, lepsze urządzenia.

W Zakładzie Mleczarskim w Bielsku Podlaskim trwają badania nad skutecznością działania **aeratora pływającego,** prototypowego urządzenia, które zostało skonstruowane w Zakładzie Remontowo-Montażowym Przemysłu Mleczarskiego w Kielcach.

Zasada działania aeratora polega na wtłoczeniu jak największej ilości tlenu do ścieków. Wytrąca się wówczas osad biologicznie czynny, który wraca do zbiorników głównych i krąży w obiegu zamkniętym kilku kanałów. Po oddzieleniu się znajduje zastosowanie jako nawóz bogaty w azot i fosfor.

Aerator zmniejsza stężenie ścieków o 96 proc. Jeszcze w tym roku rozpocznie się produkcja seryjna tych urządzeń. (az)

Fot. R. Sieńko — CAF

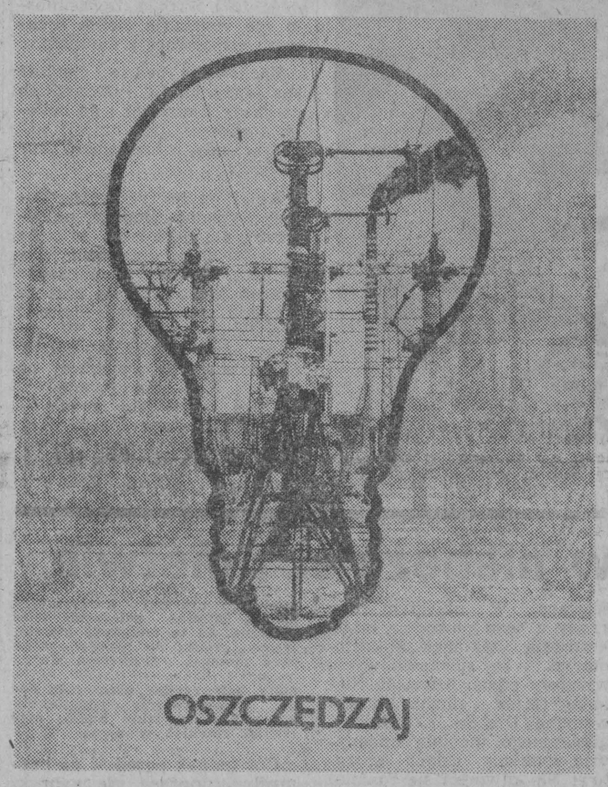

Czym zrobić dziurę w ścianie?

Oto pytanie w hamletowskim stylu. Bo wbrew pozorom — sprawa bynajmniej nie jest łatwa i prosta do wykonania. Gdy chcemy zrobić dziurę na hak czy kołek w naszych nowoczesnych mieszkaniach, zwłaszcza w cieniutkich ściankach działowych, rodzi się zasadniczy dylemat: czym? Dłuto czy przecinak, to najpewniejsze narzędzia do zrobienia dziury za dużej, przechodzącej na wylot, bądź nawet wyłamania całego kawałka ściany, zaś tradycyjne wiertła do metalu — tępią się szybko, a czasami nawet — rozhartowują...

Z tych właśnie kłopotów zrodziła się inicjatywa podjęcia przez Łańcucką Fabrykę Śrub produkcji specjalnych wierteł do betonu i innych tego rodzaju materiałów budowlanych. Wiertła te o długości ok. 15 cm i średnicy od 7 mm wzwyż — mają „ostrza", wykonane z jednego z najtwardszych i odpornych materiałów — tzw. węglików spiekanych.

Jeszcze w bież. roku Łańcucka Fabryka Śrub wyprodukuje ok. 5 tys. sztuk tych rynkowych wyrobów (wykonywanych poza normalnym planem), natomiast w przyszłości — starać się będzie zaspokoić w pełni potrzeby rynkowe.

(F.P.)

Ponad 10 mln znaczków

W roku bieżącym zbiory jedynego w Polsce Muzeum Poczty i Telekomunikacji we Wrocławiu wzbogaciły się o ponad 20 tysięcy najnowszych znaczków pocztowych, wydanych przez około 100 krajów świata. Połowę nowych zbiorów filatelistycznych stanowią znaczki polskie.

Warto podkreślić, że zbiory wrocławskiego muzeum należą do jednych z największych tego rodzaju w Europie. Znajduje się tutaj bowiem już ponad 10 milionów znaczków pocztowych z całego świata. Zgromadzone są one w specjalnych szafach — regałach i okresowo prezentowane podczas licznych okolicznościowych wystaw w Polsce i za granicą.

W br. wrocławskie muzeum prezentowało swoje zbiory na międzynarodowych wystawach na Węgrzech, w Czechosłowacji, a także na kilku wystawach w kraju. (Z.Z.)

Na łamach „NIWY"

Skarby „Dzikiego Nikora".

W przodującym gospodarstwie Jana Wołosiuka ze wsi Mokre w gminie Bielsk Podlaski.

Czasy odległe i dzień dzisiejszy wsi Bogusze (gmina Sokółka).

I więcej, i lepiej w siemiatyckim Zakładzie Obuwniczym.

Gdzie dotychczas nie zlikwidowano marnotrawstwa energii elektrycznej?

O majstrze „złota raczka" — Janie Jurczuku z Dziecinnego w gminie Boćki.

Na placach budów w Zabłudowie.

Z dawnej ludowej obrzędowości na Białostocczyźnie.

Odcinek interesującej powieści wojennej o wywiadowcach. (jc)

WŁADYSŁAW KUCZYŃSKI — mechanik z obsługi oczyszczalni sprawdza podłączenie aeratora pływającego.

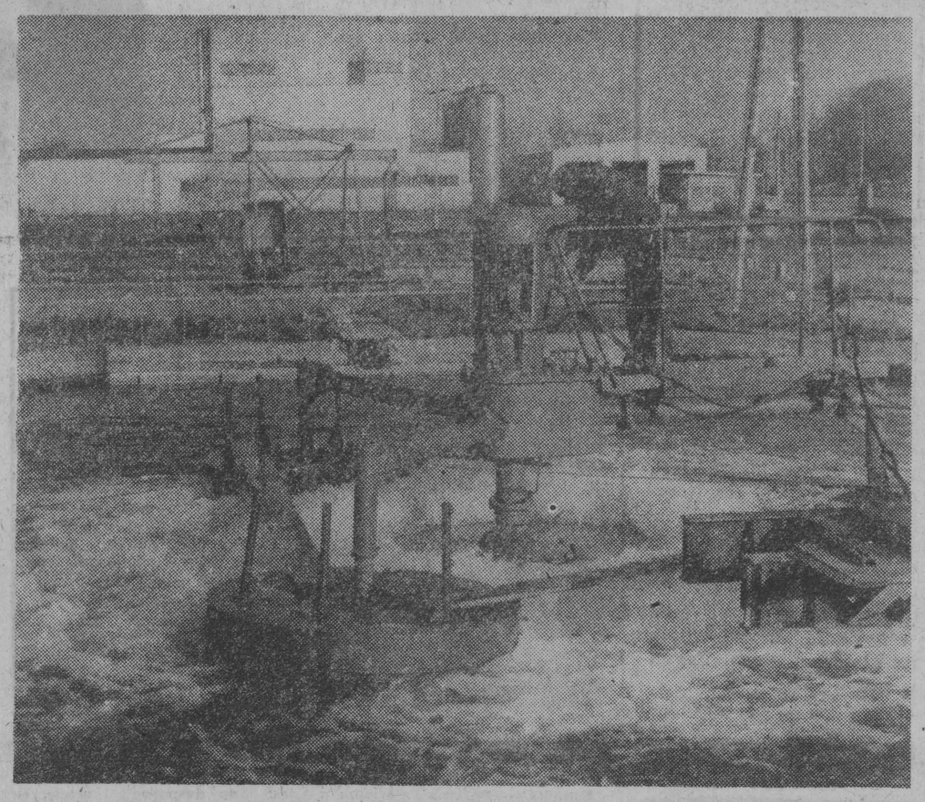

NAD LISTAMI CZYTELNIKÓW

Godziny stracone na drodze

Zimno, śnieg, mgły, słowem zimowa aura daje o sobie na dobre znać. I znowu problemem numer jeden są dojazdy do pracy i do szkół. Szczególnie dotkliwie odczuwają to ci, którym przychodzi codziennie korzystać z komunikacji samochodowej. Spóźniające się, a często nie przyjeżdżające wcale autobusy absolutnie nie sprzyjają ani dyscyplinie pracy w zakładach produkcyjnych ani też wynikom nauczania w szkołach. Piszą o tym Czytelnicy w listach do redakcji.

„Z Augustowa do Bargłowa Kościelnego dojeżdża codziennie do pracy na godz. 8 rano ponad 40 osób — pisze Henryk C. — Najbardziej dogodnym dla nich jest autobus z augustowskiego Oddziału PKS, który zgodnie z rozkładem, powinien odjechać z Augustowa do Ełku o godz. 7.40. Niestety, nigdy nie kursuje o czasie. Spóźnia się i to wiele minut, a niekiedy wcale nie przyjeżdża (np. 16 i 17.XI.). Pasażerowie wyczekując na przystanku marzną, denerwują się częstymi spóźnieniami do pracy w biurach GS, sklepach, magazynach itp. Wszelkie interwencje składane bezpośrednio przez pasażerów w augustowskim Oddziale PKS nie odnoszą żadnego skutku. Moja propozycja jest taka: gdyby do Bargłowa Kościelnego kursował specjalny autobus przeznaczony wyłącznie dla posiadaczy biletów miesięcznych. Jest to postulat do zrealizowania, gdyż wystarczy skierować autobus kursujący obecnie z Augustowa do Netty Folwark, który praktycznie jeździ niemalże pusty, najpierw do Bargłowa, a po powrocie do Netty F.".

Pod listem kilkanaście podpisów i stempli instytucji potwierdzających w ten sposób przedstawione przez Czytelnika fakty oraz prośba do redakcji o interwencję w augustowskim PKS.

Ale nie tylko w augustowskim PKS-ie przyjdzie interweniować, jeśli interwencjami można cokolwiek uzdrowić i poprawić w sensie ogólniejszym, a nie tylko jednostkowym. Na komunikację pekaesowską narzekają uczniowie ze wsi Miecze woj. łomżyńskie, dojeżdżający do szkół oddalonych od ich miejscowości o kilkanaście kilometrów: *„Autobusy na trasie Rajgród — Grajewo i Woźnawieś — Grajewo, z których korzystamy, jeżdżą w kratkę* — pisze rozgoryczona młodzież szkolna. — *Chodzi szczególnie o autobusy przeznaczone do przewozu osób z biletami miesięcznymi, które powinny być w naszej wsi o godz. 7.29 i 7.31. Codziennie nasze oczekiwania są nadaremne. Bardzo często kierowcy postępują niewłaściwie, zabierając w Rajgrodzie czy Woźnejwsi pasażerów bez biletów miesięcznych, a na trasie nie zatrzymują się po tych, co mają bilety miesięczne. Cierpieliśmy długo, ale dłużej już nie możemy. Redakcjo, apelujemy i prosimy o pomoc".*

Podobnej treści list otrzymaliśmy od Czytelników dojeżdżających do pracy z Bielska do Bociek. Mimo że wszyscy oni posiadają bilety miesięczne na godz. 7.30, nigdy tym autobusem nie jeżdżą. Spóźnia się, bądź kurs ten jest po prostu zrywany.

Nie będziemy cytowali dalszych listów ze skargami pod adresem PKS-u. Przekażemy je pod rozwagę dyrekcjom tego przedsiębiorstwa. Sygnalizując nie po raz pierwszy problem, chcemy, aby był on widziany w całym kontekście skutków i reperkusji społecznych i gospodarczych. Oczekiwanie na autobus, który się spóźnia lub wcale nie przyjeżdża — to nie tylko osobista udręka pasażera, to także stracone godziny, czasem całe dniówki dla produkcji i dla nauki, to naruszenie dyscypliny społecznej i poczucia odpowiedzialności.

Dlatego tak ważną sprawą, mimo niewątpliwych trudności PKS, jest korygowanie codziennej praktyki przewozów osobowych z godzinami rozkładów, z potrzebami poszczególnych tras a nawet pory dnia. Wymaga tego dobrze pojęty interes społeczny. (fis)

Zawsze z młodzieżą

Do harcerstwa należał — jak się to mówi — od zucha. Swą pierwszą drużynę, jako instruktor, założył i prowadził w Sobiecinie, przy szkole podstawowej. Pracował wówczas w wałbrzyskiej kopalni „Wiktoria" i był działaczem OMTUR. Drużyna miała do dyspozycji OMTUR-owskie pomieszczenia, korzystała też z opieki Zarządu Powiatowego PPS. Drużynowy Michał Koffer został więc członkiem PPS-lewicy, a w kilkanaście miesięcy później, w zjednoczeniowym roku 1948, otrzymał legitymację PZPR.

Nie poniechał nigdy pracy z młodzieżą. Ani potem, we Wrocławiu, ani w Białymstoku, dokąd przeniósł się w roku 1953, podejmując pracę w administracji służby zdrowia. Obecnie zatrudniony jest w Wojewódzkim Specjalistycznym Szpitalu im. Marii Skłodowskiej-Curie.

Tu założył harcerski krąg instruktorski, do którego należą także pracownicy innych placówek służby zdrowia. Liczy on 23 osoby: od pielęgniarki, laborantki, lekarza, po pracownicę administracji i kucharkę. Ma to bardzo istotne znaczenie; gdy organizuje się obóz, albo zimowisko, cała kadra instruktorska jest w komplecie, nie trzeba szukać „cywilów".

Od dwóch lat krąg wyjeżdża na obozy przede wszystkim w Bieszczady.

Michał Koffer jest bowiem pełnomocnikiem do spraw Operacji „Bieszczady-40" Białostockiej Chorągwi ZHP im. gen. W. Wróblewskiego. Harcerze obozują w Ustrzykach Górnych, a pracują na rzecz nadleśnictwa. W tym roku zebrano 140 ton siana, budowano rowy melioracyjne i drogę do bazy. Zadania, które tu się wykonuje, są ciężkie nie dla maminsynków, ale wyrabiają ambicję, hartują i dają dużo zadowolenia. Operacja „Bieszczady" nie ogranicza się ponadto jedynie do pracy, jest czas na wypoczynek, turystykę, sport, na ciekawe spotkania. Działa klub wiedzy o partii. Pod komendą druha Koffera białostoccy harcerze zdobywają coraz lepsze lokaty w bieszczadzkim współzawodnictwie.

Pracę z młodzieżą traktuje towarzysz Koffer, od 30 lat członek PZPR, jako zadanie partyjne I to nie tylko w harcerstwie. Jako II sekretarzowi Podstawowej Organizacji Partyjnej przy Wojewódzkim Specjalistycznym Szpitalu powierzono mu opiekę nad kołem ZSMP, które nie przejawiało zbytniej aktywności.

— Zastanawiałem się, dlaczego tak jest — mówi. Słyszałem: nie ma chętnych do pracy w kole. Zwołaliśmy zebranie — i przyszło wiele osób. A na aktywność jest rada: powierzenie młodzieży zadań na miarę jej ambicji, odpowiedzialnych, ale i pasjonujących. Takie zadania ma każdy członek kręgu instruktorskiego. Same zaś walne zebrania nikogo do organizacji nie przyciągną. Dlatego też szkolenia partyjne, przeznaczone również dla młodzieży, staramy się prowadzić nie sucho a różnorodnymi formami.

Rodzina Michała Koffera podziela jego pasje: żona pracuje razem z nim w kręgu ZHP, instruktorami harcerskimi są także dwa jego synowie. (a)

Fot. Z. Łomkiewicz

Co robią komitety kontroli społecznej?

★ OCENA ORGANÓW KONTROLNYCH
★ PLANY DZIAŁANIA NA KADENCJĘ
★ KONTAKTY Z OBYWATELAMI

Od września br. przy radach narodowych wszystkich stopni działają komitety kontroli społecznej. Co zrobiły one w ciągu pierwszych trzech miesięcy swego istnienia? Prześledźmy to na przykładzie Miejskiego Komitetu Kontroli Społecznej w Białymstoku.

Na swym pierwszym posiedzeniu członkowie MKKS złożyli ślubowanie oraz utworzyli zespoły problemowe: gospodarki komunalnej, zagospodarowania przestrzennego, łączności i komunikacji, zaopatrzenia ludności, usług i cen, służby zdrowia, opieki społecznej, oświaty, kultury, kultury fizycznej, ładu i porządku. Przyjęli także program działania.

Zgodnie z uchwałą Rady Państwa i regulaminem organizacji pracy, zadaniem komitetu kontroli społecznej jest koordynowanie przedsięwzięć istniejących organów kontroli społecznej, przy nieingerowaniu w ich działanie i respektowaniu samodzielności. Rzecz w tym, aby zapewnić objęcie kontrolą wszystkich dziedzin życia społecznego, a zarazem eliminować wielokrotne branie pod lupę tych samych placówek przez różne ogniwa kontroli. Wychodząc z tego założenia, MKKS za najpilniejszą potrzebę uznał dokonanie analizy i oceny efektywności działania wszystkich dotychczas działających w Białymstoku organów kontroli.

Zaczęto od kontroli społecznej, sprawowanej przez związki zawodowe. Kieruje nią 7-osobowy miejski zespół. Na kadencję 1976—78 powołano 485 kontrolerów społecznych z 69 zakładów pracy. Tylko w br. przeprowadzili oni już 711 kontroli placówek handlowych i gastronomicznych, przy czym w prawie połowie wypadków ujawniono różne nieprawidłowości.

Przedmiotem kolejnej analizy była struktura i działanie kontroli społecznej w spółdzielczości pracy, a następnie spółdzielczości mieszkaniowej, zwłaszcza sprawowanej przez komisje rewizyjne rad spółdzielczych, komitety członkowskie, samorząd mieszkańców i organizacje społeczne. Przy czym, aby nie poprzestać na rozważaniach teoretycznych, ustalono praktyczną kontrolę, wspólnie z komisjami MRN.

Dokonanie rozeznania w pracy tych organów pozwala na trafne ustalenie kierunków działania na całą kadencję MKKS. Zaczęto od handlu i gospodarki zasobami mieszkaniowymi, jako spraw najbardziej istotnych w życiu miasta.

Miejski Komitet Kontroli Społecznej w swej pracy opierać się będzie także na wnioskach i uwagach obywateli. **Można je składać w Biurze Miejskiej Rady Narodowej przy ul. Lenina 9. W czwartki pełnią tu stałe dyżury członkowie MKKS i z nimi można kontaktować się osobiście lub telefonicznie, nr 373-31.** Wnioski i uwagi dotyczyć mogą ujemnych zjawisk, występujących w stosunkach między administracją a obywatelami, działalności przedsiębiorstw i placówek handlu, gastronomii, usług, gospodarki komunalnej itp. jakości i asortymentu artykułów rynkowych, przestrzegania cen i innych. (a)

Węgierscy goście na Białostocczyźnie

Zakończyła się kilkudniowa wizyta na Białostocczyźnie delegacji węgierskiej, reprezentującej KISZ — organizację młodzieżową Węgier. Goście rozpoczęli zwiedzanie województwa od wizyty w białowieskim Muzeum Puszczy, gdzie zapoznali się z historią powstania i dziejami Białowieskiego Parku Narodowego.

W Białymstoku zwiedzili obiekty Zespołu Szkół Mechanicznych. Podziwiali dobre warunki, jakie stworzono młodzieży do nauki i rozwijania zainteresowań. Węgierska grupa odwiedziła również junaków dwuletniego stacjonarnego hufca pracy 2—4 na Antoniuku. W czasie spotkania ze swymi rówieśnikami i kadrą OHP z zainteresowaniem wypytywali o pracę i szkolenie młodzieży, gdyż na Węgrzech nie istnieją stacjonarne formy nauki i pracy ochotniczej.

Goście z naddunajskiego kraju spotkali się także z przedstawicielami wojewódzkiej instancji organizacji młodzieżowej. (mip)

Życiowa edukacja

Samorząd uczniowski w Szkole Podstawowej nr 6 w Białymstoku należy do przodujących w województwie.

Szczególne zainteresowanie uczniów budzą spotkania z reprezentantami różnych zawodów, organizowane w celu preorientacji zawodowej.

Uczniowie urządzają wieczornice z okazji różnych uroczystości, połączone często z konkursami. Wydają ciekawą gazetkę „Uczymy się samorządności", w której prezentują m.in. różne formy swej pracy. Z inicjatywy samorządu powołano koło fotograficzne. Uczniowie sami urządzili ciemnię. W planie — zorganizowanie radiowęzła szkolnego i klubu filmowego.

Młodzież szkoły uczestniczy w czynach społecznych na terenie osiedla Tysiąclecia i miasta. Ich przeciętna wartość w skali rocznej wynosi ponad 200 tys. zł. Bardzo dużo prac wykonują m.in. przy zakładaniu i pielęgnacji zieleńców. Samorząd opiekuje się też ludźmi starszymi i samotnymi w swoim środowisku.

Ten dorobek to w dużym stopniu zasługa nauczycielki, **Marii Sewastianowicz.**

(es)

Gwiazdka już niedługo

Świąteczne dekoracje białostockich sklepów przypominają, że już niedługo tradycyjna Gwiazdka. W sprzedaży pojawiły się efektowne kolorowe bombki i rozliczne choinkowe ozdoby. Pora też już pomyśleć o świątecznym upominku, który położymy pod zielone drzewko.

NA ZDJĘCIU: świąteczne stoisko w Domu Towarowym WTHW „Koszalek" obsługują **Jolanta Wendołowicz** oraz uczennice klasy III „c" Liceum Handlowego — **Bożena Szydłowska** i **Anna Korolczuk.** (h)

Fot. Z. Zaremba

Grono złotych jubilatów

W Urzędzie Stanu Cywilnego w Zabłudowie odbyła się uroczystość wręczenia medali „Za długoletnie pożycie małżeńskie" przyznanych przez Radę Państwa: **Sabinie i Antoniemu Szóstkom** z kolonii Lidy, **Bronisławie i Józefowi Szałajom** z Kurian, **Marii i Mikołajowi Grygoruk** z Cieluszek, **Jadwidze i Józefowi Iwanowiczom** z Alekso...

Dostojni jubilaci otrzymali też z okazji 50-lecia zawarcia związku małżeńskiego pamiątkowe dokumenty i bukiety kwiatów wraz z życzeniami dalszej pomyślności w życiu osobistym oraz zasłużonego spokoju i wypoczynku.

W uroczystości bardzo licznie uczestniczyły rodziny uhonorowanych małżonków — synowie i córki, wnuki i prawnuki. (bis)

Na zimowe szaleństwa

Powiało chłodem. Czas pomyśleć więc o ekwipunku zimowym na wczasy w góry, na ferie, a także na codzienny relaks po pracy. A i pod choinkę też można położyć coś ze sprzętu czy ubrania sportowego.

Co oferuje nam handel?

Pod dostatkiem jest sanek drewnianych jednoi dwuosobowych, niestety — tych najbardziej poszukiwanych, z oparciem modelowanym i stałym, nie ma. Przyczyna? Producent — Ostrołęcka Wojewódzka Spółdzielnia Usługowa — nie może w pełni zrealizować zamówień. Ale już wkrótce (oby nie na wiosnę) sytuacja poprawi się, ponieważ produkcji sanek i oddzielnie oparć podjęła się nasza WUSP (pierwszy efekt akcji „Szukamy producenta"). Szkoda, że rzemiosło nie wykazuje cienia zachwytu współpracą z handlem.

Zachowana będzie ciągłość sprzedaży butów łyżwiarskich do jazdy figurowej i do hokeja, a więc nie powinniśmy narzekać, gdy mróz lodem skuje wody.

Kolej na narty. Trochę gorzej wypadną propozycje. Potrzeby dla dorosłych pokryte są w 30 proc., dla dzieci — w 20 proc. Wystąpi też niedobór wiązań krajowych do nart ze względu na niską zdolność produkcyjną zakładów. W zamian handel oferuje bardzo dobre wiązania zjazdowe na licencji RFN, montowane w Bielsku Białej (ale cena — 4300 zł!). Kijków naciarskich wystarczy wszystkim, kłopot sprawi jedynie kupno kijków biegowych. Góra Kalwaria podpisała umowę na produkcję tych kijków w następnym roku. Trzeba czekać.

Buty narciarskie można wybierać — zapewniają w hurtowni. I tu jeszcze nowość — buty zjazdowe „Kasprowy", które parametrami mogą podobno konkurować z austriackimi. Dużo też będzie nartosanek importowanych ze Związku Radzieckiego.

Sprzęt z głowy. Jeśli łyżwy to narty, coś się... Teraz ubranie sportowe... daż jest wyższa, niż w przednim roku, dorośli... ni znaleźć odpowiedni... gorzej dzieci. W dalszym ciągu będą trudności w pokr... zapotrzebowania na dresy... szulki gimnastyczne.

Handel robi wszystko... polepszyć sytuację — ... w WPHW. Poza rozdzielnikami udało się dodatkowo... pić sprzęt sportowy na... około 15 mln zł. Ale gdy... czegoś daremnie poszukuje... sklepach, to takie argu... nie bardzo go przekonują... handel musi o tym pamię...

Właścicielom pojazdów

Plastykowe tablice rejestracyjne: BKA, BKP, czy BKB do samochodów i motocykli pochodzą z Dąbrowy Białostockiej. Dla posiadaczy pojazdów w całym woj. białostockim wytwarza je Oddział Wojewódzkiej Usługowej Spółdzielni Pracy Tablice te, odporne na korozję i stłuczenie, wytłacza się w odpowiednio nagrzanej matrycy a następnie wyciśnięte litery i cyfry pokrywa białą farbą. Z czasem, umocowane do pojazdów, wyruszą one w świat. (jas)

Alicja Baranowska i Eugenia Zarakowicz pokrywają białą farbą wyciśnięte znaki. *Fot. R. Sieńko — CAF*

Tablice rejestracyjne w nagrzanej matrycy produkuje Stanisława Bielawska

Automaty w niebezpieczeństwie

Dla wielu mieszkańców Bielska Podlaskiego nie mających własnych telefonów, automaty uliczne są niewątpliwie dużym udogodnieniem. W mieście zainstalowanych jest 13 takich automatów do rozmów miejscowych. Jeszcze w bieżącym roku po rozbudowie sieci kablowej planuje się zainstalowanie kolejnego automatu przy ul. Żeromskiego.

W jakim stanie są obecnie automaty telefoniczne, oddane do dyspozycji mieszkańców miasta? Aż przykro pisać. Są one często bezmyślnie dewastowane. W ubiegłym roku straty z tego powodu (m.in. kradzieże wkładek mikrofonowych i słuchawkowych) wyniosły ponad 6 tys. zł. Niejednokrotnie służba konserwacyjna Urzędu Telekomunikacyjnego musiała dokonywać wymiany całych aparatów. Nie zawiesza się również w budkach spisu numerów telefonów, gdyż natychmiast giną.

Najczęściej zdarzają się awarie automatów przy ul. Mickiewicza w trzech budkach oraz przy ul. Dubiażyńskiej i Kazimierzowskiej. Urząd Telekomunikacyjny posiada pokaźny zbiór różnych przedmiotów, którymi korzystający usiłują uzyskać połączenia telefoniczne. Są to metalowe blaszki, żetony, szpilki do włosów, różne obce monety. Miejscowa służba czuwa i robi wszystko, aby automaty były czynne przez całą dobę. Konserwatorzy codziennie kontrolują wszystkie budki, nierzadko również w nocy.

Cóż jednak poradzić na bezmyślne, mnożące się wybryki chuliganów i złodziei? Jeśli nie pomagają częste napominania i apele — pozostaje liczyć na większy nadzór milicji i wspólną troskę mieszkańców. A przyłapanych na gorącym uczynku — surowo karać.

(fal)

W Filharmonii

Państwowa Filharmonia w Białymstoku zaprasza na koncerty symfoniczne, w których — obok naszej orkiestry — wystąpi dyrygent ZYGMUNT RYCHTER oraz pianista ze Stanów Zjednoczonych NEAL LARRABEE. W koncercie usłyszymy: Uwerturę „Dwie chatki" Karola Kurpińskiego, Koncert fortepianowy e-moll Fryderyka Chopina oraz III Symfonię D-dur Franciszka Szuberta. Koncerty odbędą się 7 grudnia (czwartek) o godz. 18 oraz 8 grudnia (piątek) o godz. 19 w sali PF przy ul. Podleśnej 2.

Amerykański pianista Neal Larrabee jest laureatem I nagrody Konkursu Młodych Muzyków, który odbył się w 1974 r. w Los Angeles. Jako pierwszy z muzyków otrzymał złoty medal i nagrodę Artura Rubinsteina w 1976 r. Jest również pierwszym Amerykaninem, który otrzymał stypendium na studia w Konserwatorium Moskiewskim u prof. Stanisława Neuhausa. Występował również na IX Międzynarodowym Konkursie Pianistycznym im. F. Chopina w Warszawie i chociaż nie zdobył wówczas żadnej nagrody stał się ulubieńcem warszawskiej publiczności. N. Larrabee koncertował już we wszystkich prawie filharmoniach w naszym kraju, ma za sobą również kilka tournee po USA i ZSRR.

NA ZDJĘCIU: amerykański pianista Neal Larrabee, który wystąpi w Białymstoku.

Komunikat

WOJEWÓDZKIE PRZEDSIĘBIORSTWO ENERGETYKI CIEPLNEJ

przeprasza mieszkańców Białegostoku za zaistniałe niedogrzewania mieszkań, spowodowane bardzo poważną awarią rurociągu miejskiej sieci ciepłowniczej.

Jednocześnie apelujemy do mieszkańców o szczególną troskę i oszczędzanie energii cieplnej przez zamykanie drzwi i okien na klatkach schodowych i w piwnicach.

K 4538-1

Co, gdzie, kiedy?

W BIAŁYMSTOKU

TEATRY

Teatr Dramatyczny im. Al. Węgierki — duża scena — „Generał Barcz", godz. 19; mała scena — „Żegnaj Judaszu", godz. 17.

Państwowy Teatr Lalek — nieczynny.

KONCERTY

Państwowa Filharmonia (ul. Podleśna 2) — Koncert symfoniczny z udziałem Neala Larrabee (USA) — fortepian godz. 18.

KINA

„Pokój" — „Do krwi ostatniej", prod. polsk. (od lat 12) godz. 11, 15.30 i 19.15 (ostatni dzień).

„Ton" — „Winnetou" cz. III, prod. jugosł., kol., godz. 10.30 i 13; „Bez znieczulenia", prod. polsk. (od lat 18), godz. 15.15, 17.45 i 20.15.

„Syrena" — „Ingo, zagraj w filmie", prod. radz., panor., kol. (od lat 12), godz. 10.30 i 13; „Rewolwer Python 357", prod. franc. (od lat 15), godz. 15, 17.30 i 20.

„Studio" — „Przygody Gerarda", prod. ang. (od lat 15) godz. 13.30 i 19; „Bez znieczulenia", prod. polsk. (od lat 18), godz. 16 (seans zarezerwowany).

„Zwiększkowiec" — „Bezbronne nagietki", prod. USA (od lat 15), godz. 17 i 20.

„Spotkanie" — DKF „Sami swoi" — „Niewierna żona", prod. franc. (od lat 18) godz. 18.

„Kolejarz" — „Noc amerykańska", prod. franc., kol., godz. 18.

KLUBY

Klub Rozrywki, ul. Wierzbowa 6 — Program dyskotekowy godz. 19—24.

KINA W WOJEWÓDZTWIE BIAŁOSTOCKIM

Bielsk Podlaski — „Grzeszna natura", prod. włosk. (od lat 15).

Dąbrowa Białostocka — „Alicja ucieka po raz ostatni", prod. franc. (od lat 15).

Hajnówka — „Port lotniczy 77", prod. USA (od lat 15).

Łapy — „Niewinni o brudnych rękach", prod. franc. (od lat 18).

Mońki — „Wyspy na Golfstromie", prod. USA (od lat 12).

Siemiatycze — „Inny mężczyzna, inna szansa", prod. franc. (od lat 15).

Sokółka — „Pogrzeb świerszcza", prod. polsk. (od lat 12).

Kierownictwo kin zastrzega możliwość zmian w programie.

MUZEA W BIAŁYMSTOKU

Muzeum Okręgowe — Ratusz — czynne codziennie (z wyjątkiem poniedziałków i dni poświątecznych) w godz. 10—17, w czwartki w godz. 12—19, w niedziele w godz. 10—16. Wystawy stałe: Pradzieje Białostocczyzny; Galeria Malarstwa Polskiego. Wystawa czasowa: Mazowiecki ośrodek metalurgii żelaza z czasów Cesarstwa Rzymskiego. Przewodnik muzealny jest do dyspozycji wycieczek zgłoszonych na 2 dni przed zwiedzaniem.

Punkt Muzealny w Supraślu — Ekspozycja wnętrz Refektarza i Kaplicy w dawnym Pałacu Opatów z galerią malowideł ściennych z cerkwi bazyliańskiej — czynny w czwartki i piątki w godz. 13—16, w niedziele w godz. 10—16.

Ekspozycja wnętrz (Pałac w Choroszczy) — czynna w czwartki w godz. 11—17, w niedziele w godz. 14—16. Obowiązuje zgłaszanie wycieczek — tel. 214-73.

Galeria Rzeźb Alfonsa Karnego ul. Mickiewicza 2 (Arsenał) — czynna codziennie (z wyjątkiem poniedziałków i dni poświątecznych) w godz. 11—17.

Muzeum w Tykocinie, ul. Kozia 2 — Oddział Muzeum Okręgowego — nieczynne.

Muzeum Ruchu Rewolucyjnego — Oddział Muzeum Okręgowego, ul. Warszawska 37 — czynne codziennie (z wyjątkiem poniedziałków i dni poświątecznych) w godz. 10—17, w niedziele w godz. 10—16. Wystawy czasowe: Młodzież Białostocczyzny w walce i pracy; Znikające pejzaże starego Białegostoku w malarstwie Aleksandra Kozyrskiego.

Muzeum Wojska, ul. Kilińskiego 7 — czynne codziennie (z wyjątkiem poniedziałków i dni poświątecznych) w godz. 10—17, w czwartki w godz. 12—19, w niedziele w godz. 11—16. Wystawy stałe: Dzieje wojskowe ziem północno-wschodnich Polski; Galeria rzeźby batalistycznej Edmunda Majakowskiego. Wystawa czasowa: 60 rocznica odzyskania niepodległości. Przewodnik muzealny jest do dyspozycji wycieczek zgłoszonych na 2 dni przed zwiedzaniem.

Dział Martyrologii Muzeum Wojska — nieczynny.

WYSTAWY W BIAŁYMSTOKU

Salon Wystawowy BWA (Arsenał), ul. Mickiewicza 2 — nieczynny.

Galeria Sztuki Współczesnej, ul. Manifestu Lipcowego 14 — Ekspozycja malarstwa polskiego i obcego; Wystawa rzeźby i tkaniny Eduarda Paolozziego z Wielkiej Brytanii — wystawy czynne codziennie (z wyjątkiem poniedziałków i dni poświątecznych) w godz. 12—19.

ZPAP Galeria „ART", ul. Sienkiewicza 14 — Plenerowa wystawa malarstwa Reczno 77 (okręg łódzki) — czynna codziennie (z wyjątkiem poniedziałków i dni świątecznych) w godz. 10—18, w soboty w godz. 10—16.

Klub MPiK, ul. Sienkiewicza 3 — Wystawa plakatu społeczno-politycznego „KAW" — czynna w godzinach pracy czytelni.

Galeria BTF, ul. M. Skłodowskiej-Curie 13 — Jubileuszowa wystawa fotografii artystycznej BTF — cz. I — czynna codziennie (z wyjątkiem poniedziałków) w godz. 12—17.

Pawilon Wystawowy BTPSP, ul. Zamkowa 1 — Galeria Znak — Wystawa fotografii Andrzeja Jórczaka (okręg warszawski ZPAS) pt. „Prześwit" — czynna codziennie w godz. 17—19.

Radio i TV

RADIO
PROGRAM I

Wiadomości: 0.01, 1.00, 2.00, 3.00, 4.00, 5.00, 6.00, 7.00, 8.00, 9.00, 10.00, 11.00, 12.05, 15.00, 19.00, 20.00, 21.00, 22.00; 0.12 Noc z melodią i piosenką; 4.00 Sygnały dnia; 5.05 Zielone Studio; 6.00 Sygnały dnia; 9.05 Cztery pory roku; 11.25 Niezapomniane stronice; 11.40 Tu radio kierowców; 12.25 Mozaika polskich melodii; 12.45 Rolniczy kwadrans; 13.00 Słynne tematy filmowe; 13.20 Znane orkiestry rozrywkowe; 13.40 Kącik melomana; 14.00 Studio Gama; 16.00 Tu Jedynka; 18.33 Koncert życzeń 19.15 Gwiazdy naszych estrad; 19.40 Z nagrań M. Davisa; 20.05 Reportaż na zamówienie; 20.20 Wybitni soliści w repertuarze popularnym; 21.05 Kronika sportowa; 22.23 Kraków na muzycznej antenie; 23.00 Wita was Polska — mag. sł.-muz.

PROGRAM II

Wiadomości: 4.30, 5.30, 6.30, 7.30, 8.30, 11.30, 13.30, 18.30, 21.30, 23.30; 4.35 Poradnik domowy; 5.00 Muzyczne dzień dobry; 5.45 Muzyczne wycinanki; 6.15 Melodie przyjaciół, 6.35 Gimnastyka; 6.45 Mistrzowie miniatury instrumentalnej; 7.05 Gra P. Slavecek; 7.15 Przeboje bez słów; 7.35 Małe muzykowanie; 8.00 Dialogi i zbliżenia; 9.30 Problemy kultury fizycznej; 9.40 Tu Radio Moskwa; 10.00 Z teatralnego afisza; 10.15 Wiersze K. Rodowskiej; 10.30 Zespół gwiazd; 10.40 Nie ma marginesu; 11.00 Haydn: Koncert D-dur; 11.40 Muzyka spod strzechy; 12.05 B. Bartok: Suita taneczna; 12.25 „Nieobecny" — fragm. pow.; 12.45 Od kujawiaka do krakowiaka; 12.55 Gra Z. Wodecki; 13.00 Ludzie ze społecznym mandatem; 13.10 Uwertury operowe D. F. Aubera; 13.35 Ze wsi i o wsi; 13.50 Śpiewają Wrocławskie Skowronki Radiowe; 14.10 L. von Beethoven: „Leonora II"; 14.25 Muzyka G. Pergolesiego; 15.17 Nowe nagrania radiowe; 15.30 Popołudnie dziewcząt i chłopców; 16.00 Melodie z musicali; 16.10 Muzyka polskiego sześćdziesięciolecia; 16.40 „Sceny dziecięce" R. Schumanna; 17.00 Impresje jazzowe; 17.20 „Ciotka Tula" — fragm. pow.; 17.40 „Dzień za dniem" — rep. lit.; 18.00 R. Strauss: Suita op. 4; 18.25 Plebiscyt Studia Gama; 18.40 Śladem inwestowanych miliardów; 19.00 Koncert wieczorny; 19.40 Dźwiękowy Plakat Reklamowy; 20.00 Studio Relaks; 20.20 XII Festiwal Pianistyki Polskiej — Słupsk 78; 21.40 Śpiewy chorałowe; 22.00 Promenada; 22.30 Wiersze A. Osieckiej; 22.40 „Dom w Kazimierzu"; 23.10 Współczesna fińska muzyka kameralna; 23.40 Muzyka na dobranoc.

PROGRAM III

Wiadomości: 6.15, 7.00, 8.00, 10.30, 12.00, 15.00, 17.00, 19.30, 22.00; 6.00 Między snem a dniem; 8.05 Za kierownicą; 8.40 Co kto lubi; 9.00 „Opętani" — odc. pow.; 9.10 Tradycjonaliści z Budapesztu; 9.30 Nasz rok 78; 9.45 Dawne tańce i melodie; 10.35 Kiermasz płyt; 11.00 Życie rodzinne — magazyn; 11.30 Trebacze orkiestry D. Ellingtona; 12.05 W tonacji Trójki; 13.00 Powtórka z rozrywki; 13.50 „Sto koni do stu brzegów" — odc. pow.; 14.00 Między barokiem a klasycyzmem; 15.05 Złote przeboje F. Sinatry; 15.40 Gitara, flet i smyczki; 16.00 „Tadzio — autoportret recydywisty" — rep.; 16.20 Muzykobranie; 16.45 Nasz rok 78; 17.05 Poczta UKF; 17.40 Wszystkie drogi prowadzą do Nashville; 18.10 Polityka; 18.25 Czas relaksu; 19.00 Mini-max; 19.35 Opera tygodnia; 19.50 „Opętani" — odc. pow.; 20.00 Blues wczoraj i dziś; 20.30 Pamiętniki; 20.45 Śpiewa S. Clarke; 21.00 Reminiscencje muzyczne; 22.08 E. Deodato; 22.15 „Czarne skrzydła" — odc. pow.; 22.45 Śpiewa H. Hancock; 23.05 Między dniem a snem.

PROGRAM IV

Wiadomości: 6.40, 12.00, 15.00, 16.00, 22.55; 6.00 Vademecum rolnika; 6.15 Radio — Szkole; 6.30 Rytm i piosenka; 6.45 Poranek informacyjno-muzyczny; 7.40 Radio dedykuje; 8.00 Śpiewa Ł. Prus; 8.10 RTV Szkoła Średnia; 8.25 A. Ponchielli: „Taniec godzin"; 8.35 W kręgu spraw rodzinnych; 9.00 Język polski kl. III—IV; 9.25 Schumann: I Trio fortepianowe d-moll; 10.00 Historia kl. VIII; 10.30 Estrada przyjaźni; 11.00 Wychowanie obywatelskie kl. IV lic.; 11.30 Musorgski: Sceny z opery „Borys Godunow"; 12.05 „Rewia traktorów" — rep. M. Liberadzkiego; 12.25 Giełda płyt; 13.00 Język hiszpański; 13.20 Język polski kl. III — Słowackie pieśni i tańce ludowe; 15.05 Teatr PR: „Szczęśliwy dzień"; 16.05 Nauka i technika w krajach socjalistycznych; 16.25 Język niemiecki; 16.40 „Rok na wsi" — aud. T. Jańskiej-Ratajczak; 16.50 Reportaż z Młodzieżowego Przeglądu Piosenki — A. Maciorowskiej; 17.05 Gra Orkiestra Lalo Shifrina; 17.15 „Tatarskim szlakiem" — aud. J. Raczkowskiej; 17.35 Przy muzyce Fryderyka Chopina (stereo); 17.55 Wiadomości; 18.25 Postawy i wzory; 18.45 Sekrety listów; 19.00 „Katalog Komet"; 19.15 Język rosyjski; 19.30 C. Monteverdi: „Taniec niewdzięcznic" — opera balet; 20.13 Niech narody śpiewają; 20.35 Muzyka współczesna; 21.28 Muzyka Ravela, 22.15 Ziemia, człowiek, wszechświat; 22.35 RTV Szkoła Średnia; 22.50 Brahms: Intermezzo F-dur.

Program białostocki podajemy wyłuszczonym drukiem w programie IV.

TELEWIZJA
PROGRAM I

6.00 i 6.30 TV Technikum Rolnicze i RTV Szkoła Średnia
8.10 Zoologia kl. VII
11.05 Język polski kl. VIII
12.55 Język polski kl. IV lic.
13.25 i 14.00 TV Technikum Rolnicze i RTV Szkoła Średnia
15.30 Co dalej maturzysto? — Studia przemienne (kolor)
16.00 Dziennik (kolor)
16.10 Obiektyw — program stołecznego woj. warszawskiego
16.30 Dzień dobry, tu Telewizja (kolor)
16.50 Czwartek TDC — Magazyn kulturalny oraz film TV franc. „Żegnajcie moje 15 lat" (kolor)
18.10 Poligon (kolor)
18.35 Zielona Góra 78 — Występ tureckiej grupy folklorystycznej z Istambułu (kolor)
18.50 Radzimy rolnikom
19.00 Dobranoc (kolor)
19.10 Siódemka
19.30 Wieczór z Dziennikiem (kolor)
20.30 „Niech bestia zdycha" — film kryminalny prod. franc. (kolor)
22.25 Pegaz (kolor)
23.10 Dziennik (kolor)

PROGRAM II

16.05 Program dnia
16.10 Dom i my (kolor)
16.25 Język francuski — kurs podstawowy (kolor)
16.50 Język rosyjski — kurs podstawowy (kolor)
17.20 Świat na małym ekranie — film dokument.
17.55 „Pies Kantor w akcji" — film kryminalny prod. TV węg.
19.10 Program lokalny
19.30 Wieczór z Dziennikiem (kolor)
20.30 NURT — Nauczanie początkowe
21.10 NURT — Psychologia
21.30 NURT — Matematyka
22.00 — 24 godziny (kolor)
22.10 Bez recept — rozmowy o wychowaniu (kolor)
22.40 W kręgu kultur i obyczajów — pasterskie opowieści.

PR i TV zastrzegają sobie możliwości zmian w programie.

TELEWIZJA RADZIECKA

6.00 — Program informacyjny „Czas"
6.40 — Gimnastyka poranna (kolor)
7.00 — Odezwijcie się, trębacze!
7.30 — Almanach filmów dla dzieci „Gwiazdeczka"
8.30 — Gra laureat konkursów pianista W. Jereska
12.50 — Zestaw filmów dokumentalnych
13.35 — Chór ludowy. Koncert (kolor)
14.30 — Pogadanki o prawie
15.00 — Książka w Twoim życiu (kolor)
15.30 — W muzeach i salach wystawowych
16.00 — Leninowski Uniwersytet Milionów
16.30 — Wesołe nutki (kolor)
16.45 — Świat dzisiaj
17.00 — Międzynarodowe zawody w jeździe figurowej na lodzie
19.00 — Program informacyjny „Czas"
20.55 — Świat dzisiaj

W razie wypadku

W BIAŁYMSTOKU

Miejskie Pogotowie Ratunkowe, ul. Krasińskiego 1, tel. biura wezwań 999, tel. informacji pogotowia 222-22.

Ambulatorium Pogotowia, ul. M. Fornalskiej 11, tel. 240-41: internistyczne, pediatryczne, ginekologiczne, stomatologiczne, zabiegowe, rentgen, chirurgia dorosłych, czynne w godz. 19—7, w niedziele i święta cała dobę.

Terenowe Pogotowie Ratunkowe, ul. Lenina 3/5, tel. biura wezwań 355-33: ambulatorium ogólne; ambulatorium chirurgii dziecięcej, ul. Wołodyjowskiego 3 a.

Informacja służby zdrowia — tel. 355-34

Pogotowie MO — tel. 997

Dyżurne telefony WSW: Białystok — 209-03; Giżycko - 24-56

Straż Pożarna — tel. 998

Pogotowie Elektryczne — tel. ...

Pogotowie Gazowe — w godz. 7—15 tel. 363-28 w godz. ... tel. 992

Pogotowie Ciepłownicze — ... 993

Pogotowie Techniczne Wodociągów — tel. 994

Informacja kolejowa — tel. ...

APTEKI

Apteka nr 05-003 ul. Lipowa 45, tel 233-65

Apteka nr 05-007, ul. Wesołowskiego 2, tel 219-04

Informacja o lekach — tel. ...

Informacja o lekach z importu — tel 368-01

SZPITALE

Woj. Szpital Zespolony im. Sniadeckiego, ul. M. Skłodowskiej-Curie 26, tel. 216-21 — dyżuruje oddziały: dziecięcy wewnętrzny, dziecięca chirurgia.

Klinika Dermatologiczna AMB, ul. Manifestu Lipcowego 3, tel. 219-06.

Woj. Szpital Zakaźny, Osiedle Dojlidy, ul. Żurawia.

DYŻURY SZPITALI W DNIU 7.XII.1978 r.

Państwowy Szpital Kliniczny, ul. M. Skłodowskiej Curie 1, tel. 224-31 — dyżuruje oddział chirurgia, laryngologia, okulistyka, neurologia, wewnętrzny, reanimacja, położniczy.

Klinika Gruźlicy Płuc AMB, Osiedle Dojlidy, ul. Żurawia — dyżuruje oddział gruźlicy.

Woj. Szpital Zakaźny, Osiedle Dojlidy, ul. Żurawia — dyżuruje oddział zakaźny dziecięcy.

W ŁOMŻY

Pogotowie Ratunkowe — tel. ...

Pogotowie Chirurgiczne, ul. M. Skłodowskiej-Curie 1, czynne cała dobę.

APTEKI

Apteka nr 76-003, ul. Giełczewska 1, tel 32-44

SZPITALE

Woj. Szpital Zespolony, ul. M. Skłodowskiej-Curie 1, tel. 24-... do 24-09.

W SUWAŁKACH

Pogotowie Ratunkowe — tel. ...

APTEKI

Apteka nr 79-003, ul. Kasprzaka 2/4, tel 25-91

SZPITALE

Woj. Szpital Zespolony, ul. Kościuszki 101, tel 22-41

Gazeta Współczesna

Dziennik Polskiej Zjednoczonej Partii Robotniczej. Redaguje Kolegium. Adres Redakcji, ul. Wesołowskiego, 15-950 Białystok, skr. poczt. 193. Telefony: centrala 2-32-41 — łączy wszystkie działy redakcji: Redaktor Naczelny 2-09-35, Zastępca Redaktora Naczelnego 2-11-18, Zastępca Redaktora Naczelnego 2-77-10, Sekretarz Redakcji 2-23-08, Dział Reporterski 2-23-77, Dział Ekonomiczny 2-11-30, Dział Sportowy 2-23-17, Redakcja nocna 3-46-27, 374-03. Oddziały Redakcji: Suwałki, ul. Kościuszki 83, tel. 35-20 i 30-00. Łomża, ul. Sadowa 10, tel. 56-97. Wydawca: Przedsiębiorstwo Wydawniczo-Kolportażowe RSW „Prasa-Książka-Ruch", ul. Wesołowskiego 1, 15-950 Białystok. Telefony: centrala 2-32-41. Dyrektor 2-11-16. Prenumeratę przyjmują Oddziały RSW „Prasa-Książka-Ruch" oraz urzędy pocztowe i doręczyciele w terminach: do dnia 10 każdego miesiąca (z wyjątkiem grudnia) poprzedzającego okres prenumeraty.

Jednostki gospodarki uspołecznionej, instytucje i organizacje społeczno-polityczne oraz inne zakłady pracy składają zamówienia w miejscowych Oddziałach RSW „Prasa-Książka-Ruch". Zakłady pracy w miejscowościach w których nie ma Oddziałów RSW oraz prenumeratorzy indywidualni zamawiają prenumeratę w urzędach pocztowych lub u doręczycieli. Prenumeratę ze zleceniem wysyłki za granicę przyjmuje RSW „Prasa-Książka-Ruch" Centrala Kolportażu Prasy i Wydawnictw, ul. Towarowa 28, 00-958 Warszawa, konto PKO nr 1531-71. Prenumerata ze zleceniem wysyłki za granicę jest droższa od prenumeraty krajowej o 50% dla zleceniodawców indywidualnych i o 100% dla zleceniodawców instytucji i zakładów pracy. Adres Biura Reklam i Ogłoszeń RSW „Prasa-Książka-Ruch" Białystok, ul. Wesołowskiego 1, tel. 2-32-41. Suwałki, ul. Kościuszki 83, tel. 35-20. Łomża, ul. Sadowa 10, tel. 57-11. Druk Białostockie Zakłady Graficzne. Nr indeksu 35009/35012.

N-2

Mlecznego potopu nie będzie

Po niedawno rozpoczętej budowie **zakładów drobiarskich** w **Suwałkach**, podjęto kolejną inwestycję — budowę jednej z największych w kraju **mleczarni**.

Obiekt, wzniesiony kosztem ponad 1,2 mld zł, przerabiać będzie 900 tys. l mleka, dowożonego z rejonów **Suwałk, Augustowa, Olecka, Gołdapi** i **Sejn**. Blisko 400-osobowa załoga, pracując w systemie trzyzmianowym, wytwarzać będzie 25 tys. l mleka spożywczego, 87 ton masła, serów twardych i twarożków homogenizowanych oraz 58 ton mleka w proszku, przeznaczanego jako dodatek do pasz.

Wyposażenie zakładu w nowoczesne linie technologiczne m. in. włoskie proszkownie, czeskie urządzenia do produkcji masła, oznacza skierowanie na rynek większych ilości wyrobów w estetycznych opakowaniach.

Rozpoczęte dwa miesiące temu przedsięwzięcie, którego wykonawcą jest **Białostockie Przedsiębiorstwo Budownictwa Przemysłowego**, składa się z części: produkcyjnej i bazy transportu WSTW. W budynku administracyjnym mieścić się będą dyrekcje zakładu, WSMlecz, WSTW, WSO-P oraz Zakład Techniki Obliczeniowej. Wspólne będą również stołówka na około 400 miejsc, przychodnia przemysłowa, tereny rekreacyjne.

Całość robót na ponad 20-hektarowym placu budowy ma być zakończona w końcu pierwszego półrocza 1981 r. Wtedy rozpocznie się półroczny cykl dochodzenia do pełnej mocy wytwórczej mleczarni.

Wzrost podaży mleka (w tym roku skup osiągnął już ponad 307 mln litrów; co plasuje region na szóstym miejscu w kraju) oznacza konieczność zagospodarowania surowca.

Niektóre zakłady m. in. w **Mikołajkach** i **Miłkach** zostaną zamknięte z racji zużycia technicznego bazy i parku maszynowego. Przewiduje się, iż przy tym tempie hodowli bydła mlecznego, dzienny skup surowca w r. 1981 będzie wynosić 1,4 mln litrów. Stąd też już teraz prowadzi się modernizacje starych zakładów wyposażając mleczarnie w **Giżycku, Piszu** i **Rynie** w wydajniejsze maszyny. W roku przyszłym kurację odmładzającą zakończy się w **Gołdapi** a podejmie się w **Ełku** i **Augustowie**.

Mleko to przede wszystkim intensyfikacja hodowli, budowa obór, opieka weterynaryjna. W tym roku WSMlecz. wydatkowała 19 mln zł na różne formy pomocy rolnikom indywidualnym. W ramach podpisanych porozumień prowadzi się bezpłatne leczenie jałowości krów, dąży do szerszego upowszechnienia ras wysokomlecznych, częściowo zapewnia się pasze dla gospodarstw specjalizujących się w tym kierunku. (agaw)

Inwalidzi wojenni w działaniu

Grajewskie koło Związku Inwalidów Wojennych i Wojskowych, jedno z pięciu w woj. łomżyńskim, należy do szczególnie aktywnych. Jego członkowie uczestniczą w pracach samorządu mieszkańców, społecznych komisjach kontroli, organizacjach związkowych i społecznych, spotkaniach z młodzieżą.

Zarząd koła troszczy się o sprawy socjalno-bytowe. Przyznawane są zasiłki i bezprocentowe pożyczki. Własny punkt porad prawnych udziela niezbędnych konsultacji.

(mar)

Murarz — JERZY ZDUNEK rekonstruuje stare mury kuchenne w chacie podlaskiej, przeniesionej ze wsi Radziszewo (gmina Ciechanowiec).

Fot. Gabor Lorinczy

Ciechanowiecki skansen w rozbudowie

Od r. 1970 trwa rozbudowa **Muzeum Rolnictwa** im. Krzysztofa Kluka w **Ciechanowcu**. Skansen mazowiecko-podlaski budowany jest według koncepcji przestrzennego rozplanowania zaproponowanego przez prof. **Ignacego Tłoczka**.

Wykonano wiele prac związanych z porządkowaniem zabytkowego parku. Niestety, realizacja tego przedsięwzięcia przebiega bardzo opieszale z winy wykonawcy.

Podjęto też przygotowanie dokumentacji na remont i adaptację zespołu obiektów zajmowanych dotychczas przez lecznicę weterynaryjną. Zlokalizowane tam zostaną dwa ważne działy muzeum: pasterstwo i hodowla.

Do opracowywanego planu przestrzennej rozbudowy Ciechanowca zgłoszono propozycję zarezerwowania terenu pod budowę trzeciego zespołu skansenowskiego, który — razem z planowaną w sąsiedztwie „wsią wczasową" — stworzy niepowtarzalny kompleks zabytkowy.

W ostatnim okresie, w ramach modernizacji, wędzarnię pałacową przeniesiono w pobliże dworku myśliwskiego, będącego niegdyś leśniczówką w Siemianach koło Grodziska. Planuje się tu urządzić stałą wystawę eksponatów myśliwskich.

(gal)

Przybywa kierowców

Coraz więcej pojazdów na drogach, coraz więcej posiadaczy czterech i dwóch kółek z odpowiednią ilością koni mechanicznych. Stąd masowa dążność do uzyskania prawa jazdy.

Wychodząc naprzeciw temu społecznemu zapotrzebowaniu, **Oddział Polskiego Związku Motorowego** w **Giżycku** prowadzi liczne kursy kierowców. W bieżącym roku przeszkolono ok. 1500 osób głównie z **Giżycka, Pisza** i **Rucianego-Nidy**.

Niedawno odbyły się egzaminy w Rucianem-Nidzie. Do egzaminów przystąpiło 70 osób, a w tym 25 kobiet. Warto wspomnieć, że kurs w Rucianem Nidzie prowadziła **Jan na Nadolna**, jedyna kobieta, która w tym makroregionie posiada tego rodzaju uprawnienia.

PZMot. w Giżycku zamierza powołać swą filię w Piszu. Na przeszkodzie stoi jednakże brak sali na zajęcia i pokoju na niezbędne formalności urzędowe. PZMot. jest w stanie w pełni przygotować salę i wyposażyć w niezbędne pomoce naukowe, a także jednocześnie prowadzić sekcję motorową i kartingową. (lub)

Nowoczesność w zagrodzie

W **woj. łomżyńskim** już po raz trzeci podsumowano konkurs **„Złota wiecha"** na najlepszy, nowy i zmodernizowany budynek inwentarski. W roku bieżącym do udziału w konkursie zgłoszono blisko 1,6 tys. budynków, w tym 1033 nowe i 562 zmodernizowane. Do nagrody centralnej przedstawiono cztery budynki i zespołowo zmodernizowaną wieś **Mystki Rzym** w gminie **Wysokie Mazowieckie**. Wszyscy uczestnicy konkursu byli wspierani poradnictwem, konsultacjami i bezpośrednim nadzorem prac budowlanych przez **Wojewódzki Zarząd Inwestycji Rolniczych** w **Zambrowie** i **WOPR** w **Szepietowie**.

Rzemieślnicy chętniej podpisują umowy na prace, gdzie opłaci się zastosować maszyny: taśmociągi, betoniarki i agregaty tynkarskie. Łatwiej również planować pracę mechanizatorom, monterom z POM wyposażającym budynki w urządzenia. Gdzie kontrahentów jest więcej, robota jest z różnych względów bardziej opłacalna.

Wyniki roku bieżącego świadczą, że upowszechnia się modernizacja zespołowa. W Mystkach Rzym zmodernizowano jedenaście budynków, w których powiększono otwory okienne, wykonano wentylację, wprowadzono mechanizację, wykonano obiekty towarzyszące. Dr... wsią, gdzie poprawione zostaną warunki zoohigieniczne wykonane posadzki w budynkach — są **Żebry** w gminie **Kolno**.

W roku przyszłym w grupie znajdzie się już siem wsi. Sześć z nich już przygotowuje do udziału.

Będzie to miało niewątpliwie znaczenie nie tylko rolnictwa. Wpłynie również na rozwój rzemiosła budowlanego, warsztatów mechanicznych, stolarskich, elektrycznych itp. na wsi. (zp)

Komunikacyjne dywagacje

1 października br. MPK w Łomży zmieniło trasę autobusów „2". Miało to być udogodnieniem dla dojeżdżających. Tymczasem spowodowało wiele kontrowersji wśród pasażerów — pracowników ŁZPB „Narew", mieszkańców dzielnicy Łomży. Nie nastąpiło bowiem oczekiwane rozładowanie tłoku w „godzinach szczytu", jak również nie uległ skróceniu czas dojazdu.

Spodziewano się, że autobus będzie kursował drogą okrężną: z ŁZPB „Narew" do Łomżycy do Zakładów Zbiorczych. Nadal jednak osiedle „Południe" trzeba chać przez miasto lub siadać się przy Fabryce bli. Autobus nie zajedzie również na pętlę przy ŁZPB „Narew', gdzie dojeżdża więcej pasażerów. Zdarza się też półgodzinne oczekiwania na samochód.

Niezadowoleni są też pracownicy dojeżdżający autobusami linii „4". Samochód odjeżdża sprzed zakładu o godz. 5.55, a tymczasem zmiana nocna kończy pracę o godz. Czy nie można przesunąć kursu o 15 minut, dostosowując do czasu pracy w zakładzie.

Wydaje się, że dyrekcja zakładu nie tylko może ale powinna porozumieć się w sprawie z MPGKiM. Wtedy miejskiej komunikacji, przy dokonywaniem istotnych zmian w ruchu, winien przedtem zasięgnąć opinii większych użytkowników.

(mr)

Harcerska służba Polsce

Bogate, wieloletnie tradycje, różnorodne ciekawe formy i metody działania wpływają na nieustanną popularność Związku Harcerstwa Polskiego. W pamięci wielu czytelników nie zatarły się przeżycia związane z przyrzeczeniem, obozami i udziałem w wielu akcjach harcerskich. Uroczystym momentem dla harcerzy, młodzieży nie zrzeszonej i zaproszonych gości była piękna uroczystość nadania szczepowi Harcerskiej Służby Polsce Socjalistycznej przy Zespole Szkół Rolniczych w Giżycku imienia Mariusza Zaruskiego i wręczenie sztandaru.

Harcerze ze szczepu HSPS przy Zespole Szkół Rolniczych mają na swym koncie wiele osiągnięć. Uczestniczyli w wielu zawodach i turniejach ZHP. Za udział w akcji „Fromborek" uzyskali zbiorowe honorowe obywatelstwo tego miasta. W ramach szczepu działa jedno z najprężniejszych w mieście kół LOK.

O bogatym dorobku świadczą liczne puchary i dyplomy. Szczepem kierują od lat z nim związani: komendant — harcmistrz Polski Ludowej — **Józef Krejczyk**, instruktorzy **Lech Mrozinkiewicz** i **Edward Janus**, instruktorzy - absolwenci szkoły — **Bohdan Makowski** i **Andrzej Wasilczyk**.

W ramach szczepu działają drużyny specjalnościowe „Czerwone Berety" i „Turystyczna", kluby: wiedzy politycznej, wiedzy o partii, obronny, turystyczny, fotograficzno - filmowy oraz sekcje strzelecka i judo.

Atrakcyjność form pracy przyciąga młodzież, pobudza do aktywności, uczy społecznego działania i dyscypliny, wyrabia nawyki rzetelnej pracy, samodoskonalenia i wielostronnego rozwoju osobowości. Wszystko to składa się na realizację naczelnego celu ZHP — wychowanie dla przyszłości i teraźniejszości.

Otrzymanie sztandaru jest wyrazem uznania za dotychczasową pracę, ale równocześnie zobowiązuje do coraz doskonalszego działania. Gen. Mariusz Zaruski — wielki Polak i patriota, który całe swoje życie poświęcił młodzieży, żeglarz, będzie wzorem do naśladowania.

Pięknym akcentem w trakcie uroczystości było wręczenie krzyża „Za zasługi dla ZHP" matce, która wychowała czterech instruktorów ZHP — **Aleksandrze Makowskiej**.

Wielu absolwentów szkoły — instruktorów ZHP utrzymuje stały kontakt z drużyną. Często spotykają się na wspólnych obozach i rajdach turystycznych. Jest to wyrazem więzów koleżeńskich i wspólnych przeżyć a równocześnie odbiciem atmosfery, która panowała i panuje w szczepie. (zos)

Uwaga -grozi wypadek

Na trasie **Grajewo—Szczytyn**, w pobliżu **Popowa** złamany słup telefoniczny, który „trzymają" już tylko druty. Co będzie, gdy druty załamie się i kogoś uderzą. Nie trzeba czekać na akt tego, aby sprawa ruszyła z miejsca. (Kar)

W kilku wierszach

W NIEDZIELĘ, 10 ... o godz. 17 Gminny Ośrodek Kultury w **Wąsoszu** zaprasza na imprezę „Wszystkiego najlepszego" dedykowaną seniorom. (mar)

Publikacja **„Czy w Lipsku mogą być sport i turystyka" — Mariana Frankiewicza**, gdzie przytoczyliśmy wypowiedzi prezesa miejscowej gminnej spółdzielni i nauczyciela wychowania fizycznego Zbiorczej Szkoły Gminnej, spotkała się z szybkim oddźwiękiem. Do redakcji nadesłał obszerny list prezes Warszawskiego Koła Towarzystwa Przyjaciół Lipska nad Biebrzą — dr **Bolesław Skokowski**. List ten zamieszczamy z niewielkimi skrótami.

LIPSK warto zwiedzić

„Członkowie Towarzystwa Przyjaciół Lipska nad Biebrzą uważnie śledzą publikacje związane z drogą nam miejscowością. Na spotkaniach i zebraniach kół padają słowa uznania pod adresem redakcji za stałe zainteresowanie problemami Lipska i TPL.

W artykule „Czy w Lipsku mogą być sport i turystyka" pominięto — naszym zdaniem — istotne walory kulturalne i turystyczne, a mianowicie. Lipsk jest miejscowością odznaczoną Krzyżem Grunwaldu, jest tu wiele historycznych pamiątek a wśród nich: Kopiec Wolności usypany w latach 1919—25, pomnik „Zginęli za Polskę" ku czci mieszkańców pomordowanych przez hitlerowców, obelisk upamiętniający walki o Lipsk w r. 194[illegible] (Dywizja Saterii — Szew[illegible] tytuł Bohatera [illegible]ieckiego), Grób Nieznanego Żołnierza z r. 1939. W okolicach Lipska na tzw. „Kocim Rynku" stoczona została ostatnia bitwa powstańcza. Z okolic Lipska wyruszył na swą partyzancką drogę mjr Henryk Dobrański — „Hubal". W Lipsku jest jedna z najlepszych izb pamięci narodowej. Są tu też umocnienia z czasów II wojny światowej.

W Lipsku znajduje się wiele zabytków i dzieł sztuki: XVI-wieczny obraz Matki Boskiej Bazyliańskiej w neogotyckim kościele; wiele unikalnych eksponatów z epoki kamienia i brązu oraz ponad 400-letniej historii osady zgromadzonych w społecznym muzeum regionalnym a będących darowiznami mieszkańców i przyjaciół miejscowości, unikalna galeria medalierstwa (ponad 60 medali) — Edmunda Majkowskiego stała wystawa fotografii „Biebrza" — Wiktora Wołkowa, ekspozycje malarstwa o tematyce związanej z Lipskiem zawierająca obrazy Józefa Wasiołka, Aleksandra Welsa, Aleksandra Kozyrskiego oraz rzeźby Alfonsa Karnego i Stanisława Wakulińskiego (całość można obejrzeć w Gminnej Szkole Zbiorczej), czterdzieści rzeźb w drewnie i kamieniu — wynik corocznych ogólnopolskich plenerów młodych rzeźbiarzy oraz darów Alfonsa Karnego, Stanisława i Jana Wakulińskich.

W Lipsku można podziwiać ludową twórczość artystyczną: dwuosnowowe dywany wielu twórczyń ludowych (jedna z nich — Franciszka Rybka jest laureatką Ministra Kultury), pisanki m. in. członkini Wojewódzkiego Zarządu Twórczyń Ludowych — Krystyny Cieśluk, zespół folklorystyczny „Lipsk" — laureata wielu nagród wojewódzkich i międzywojewódzkich, młodzieżowy zespół „Nadbiebrzańskie Świerszcze", orkiestrę OSP..."

List dr B. Skokowskiego uzupełnia i rozszerza wypowiedzi naszych rozmówców. Jest też przykładem rzetelnej i dużej wiedzy o historii i dniu dzisiejszym Lipska, a także serdecznej więzi ze swą rodzinną miejscowością.

Przedstawione informacje wzbogacą wiedzę o Lipsku i zachęcą wielu do odwiedzenia tej tak bardzo interesującej miejscowości. Z pewnością też zostaną wykorzystane przez **Wojewódzkie Przedsiębiorstwo Turystyczne** i **Wojewódzki Ośrodek Informacji Turystycznej**, a także **Zarząd Wojewódzki PTT-K** i **Centrum Informacji Turystycznej** oraz biura podróży **„Orbis"**, **„Gromada"** i **„Turysta"** przy układaniu tras interesujących wycieczek po regionie. (h)

Brygada konserwatorska STANISŁAWA WIDURSKIEGO odtwarza pałacową wędzarnię w pobliżu dworku myśliwskiego, gdzie mieścić się będzie stała ekspozycja.

Czyn drogowy rolników

Znani z inicjatywy społecznej mieszkańcy wsi **Kamionka Stara** (gmina Bargłów, woj. suwalskie) wykonali w listopadzie br. 300 m drogi biegnącej przez wieś. Inicjatorem była podstawowa organizacja partyjna. Przy budowie drogi wyróżnili się: **Stanisław Chmielewski, Marian Gnat** i sołtys **Lucjan Mroziewski**.

Mieszkańcy tej wsi w poprzednich latach wybudowali w ramach czynu społecznego sklep spożywczo - przemysłowy, remizę OSP i drogę dojazdową do magazynu GS.

ANTONI HALICKI
sekretarz biura
Urzędu Gminnego
w BARGŁOWIE

Co, gdzie, kiedy?

TEATRY W BIAŁYMSTOKU

Teatr Dramatyczny im. Al. Węgierki — duża scena — „Generał Barcz", godz. 19; mała scena — „Żegnaj Judaszu", godz. 17.

Państwowy Teatr Lalek — nieczynny.

KINA W WOJEWÓDZTWACH ŁOMZYŃSKIM

Łomża „Październik" — „Werdykt", prod. franc. (od lat 16).

Grajewo — „Oddział", prod. USA (od lat 15).

Kolno — „Święto dzikich zwierząt", prod. franc. (od lat 12).

Wysokie Mazowieckie — „Odrażający, brudni, źli", prod. włosk. (od lat 16).

Zambrów — „Biały Murzyn", prod. polsk. (od lat 12).

SUWAŁSKIM

Suwałki „Bałtyk" — „Abba", prod. szwedzk.

Suwałki „Kultura" — „Żądło", prod. USA (od lat 15).

Augustów — „Pejzaż horyzontalny", prod. polsk. (od lat 12).

Ełk „Polonia" — „Do krwi ostatniej", prod. polsk. (od lat 12).

Ełk „Orzeł" — „Operacja „Dąb", prod. rum.

Ełk „Zorza" — „Wąsata niania", prod. radz.

Giżycko — „Nakarmić kruki", prod. hiszp. (od lat 15).

Gołdap — „Człowiek klanu", prod. USA (od lat 16).

Mikołajki — „Dupont Lajoie", prod. franc. (od lat 18).

Olecko — „Wyspa skazańców", prod. meksyk. (od lat 18).

Orzysz — „Gorące polowanie", prod. jap. (od lat 15).

Pisz — „Ifigenia", prod. greckiej (od lat 15).

Ruciane-Nida — „Barocco", prod. franc. (od lat 18).

Węgorzewo — „Dom pod czerwoną latarnią", prod. węg. (od lat 18).

Kierownictwo kin zastrzega możliwość zmian programu

MUZEA W ŁOMŻY

Muzeum Okręgowe ul. Krzywe Koło 1 — czynne codziennie (z wyjątkiem poniedziałków i dni poświątecznych) w godz. 11—15, w czwartki w godz. 13—17. Wystawy czasowe: Prezentacje łomżyńskiego środowiska plastycznego; Łomża i jej mieszkańcy w starej fotografii.

Park Etnograficzny Północno-Wschodniego Mazowsza im. A. Chętnika w Nowogrodzie — czynny codziennie (z wyjątkiem poniedziałków i dni poświątecznych) w godz. 9—16. Wystawy: Biograficzna — Adam Chętnik; Nowogród i okolice w świetle wykopalisk.

Muzeum Rolnictwa im. K. Kluka w Ciechanowcu — czynne codziennie (z wyjątkiem poniedziałków i dni poświątecznych) w godz. 9—16. Wystawy stałe: Dzieje rolnictwa — techniki uprawy, pasterstwo i hodowla, transport wiejski, mechanizacja rolnictwa, rzemiosło, tkactwo ludowe, monografia Krzysztofa Kluka, skansen mazowiecko-podlaski z ekspozycją wnętrz. Wystawa czasowa: Wieś w rzeźbie i tkaninie ludowej.

W SUWAŁKACH

Muzeum Okręgowe, ul. Kościuszki 81 — czynne codziennie (z wyjątkiem poniedziałków i dni poświątecznych) w godz. 10—17. Wystawy stałe: Pradzieje Ziemi Suwalskiej; Alfred Wierusz-Kowalski 1846—1915. Wystawa czasowa: „Polak w Kosmosie" fotoreportera KAW Dionizego Gładysza.

Muzeum im. M. Konopnickiej — Oddział Muzeum Okręgowego, ul. Kościuszki 31 — czynne codziennie (z wyjątkiem poniedziałków i dni poświątecznych) w godz. 9—16. Wystawy stałe: Maria Konopnicka 1842—1910; Ekspozycja saloniku z połowy XIX wieku. Wystawa czasowa: Projekty pocztówek Jana Marcina Szancera oparte na motywach utworu M. Konopnickiej „O krasnoludkach i sierotce Marysi".

WYSTAWY W ŁOMŻY

Galeria ŁTF, ul. Sadowa 12 — Ella von der Hulst (Holandia) — cz I. Wystawa fotografii — czynna w godz. 8—15, w soboty w godz. 8—13.

Galeria Sztuki Współczesnej „Plastyka", Pl. Żeglickiego wystawa malarstwa i grafiki ze zbiorów Galerii — czynna codziennie (z wyjątkiem poniedziałków i dni poświątecznych) w godz 10—18.

Salon Wystawowy BWA, ul. Armii Czerwonej 19 — nieczynny

W SUWAŁKACH

Salon Wystawowy BWA, ul. Kościuszki 81 — I Przegląd Twórczości Artystów Plastyków woj. suwalskiego — wystawa czynna codziennie (z wyjątkiem poniedziałków i dni poświątecznych) w godz. 10—17.

Galeria Robotnicza, ul. Armii Czerwonej — Wystawa malarstwa Piotra Kominczą i Sergiusza Grudkowskiego — czynna codziennie.

Galeria PSP, ul. Kościuszki 82 (I piętro) — Wystawa szkła artystycznego Józefa Kandefera biżuterii srebrnej oraz malarstwa białostockich i suwalskich plastyków — czynna w dni powszednie w godz. 10—16.

Radio i TV

RADIO PROGRAM I

Wiadomości: 0.01, 1.00, 2.00, 3.00, 4.00, 5.00, 6.00, 7.00, 8.00, 9.00, 10.00, 11.00, 12.05 15.00, 19.00, 20.00, 21.00, 22.00; 0.12 Noc z melodią i piosenką; 4.00 Sygnały dnia; 5.05 Zielone Studio; 6.00 Sygnały dnia; 9.05 Cztery pory roku; 11.25 Niezapomniane stronice; 11.40 Tu radio kierowców; 12.25 Mozaika polskich melodii; 12.45 Rolniczy kwadrans; 13.00 Słynne tematy filmowe; 13.20 Znane orkiestry rozrywkowe; 13.40 Kącik melomana; 14.00 Studio Gama; 16.00 Tu Jedynka; 18.33 Koncert życzeń 19.15 Gwiazdy naszych estrad; 19.40 Z nagrań M. Davisa; 20.05 Reportaż na zamówienie; 20.20 Wybitni soliści w repertuarze popularnym; 21.05 Kronika sportowa; 22.23 Kraków na muzycznej antenie; 23.00 Wita was Polska — mag. sł.-muz.

PROGRAM II

Wiadomości: 4.30, 5.30, 6.30, 7.30, 8.30, 11.30 13.30, 18.30, 21.30, 23.30; 4.35 Poradnik domowy; 5.00 Muzyczne dzień dobry; 5.45 Muzyczne wycinanki; 6.15 Melodie przyjaciół, 6.35 Gimnastyka; 6.45 Mistrzowie miniatury instrumentalnej; 7.05 Gra P. Slavecek; 7.15 Przeboje bez słów; 7.35 Małe muzykowanie; 8.00 Dialogi i zbliżenia; 9.30 Problemy kultury fizycznej; 9.40 Tu Radio Moskwa; 10.00 Z teatralnego afisza; 10.15 Wiersze K. Rodowskiej; 10.30 Zespół gwiazd; 10.40 Nie ma marginesu; 11.00 Haydn: Koncert D-dur; 11.40 Muzyka spod strzechy; 12.05 B. Bartok: Suita taneczna; 12.25 „Nieobecny" — fragm. pow.; 12.45 Od kujawiaka do krakowiaka; 12.55 Gra Z. Wodecki; 13.00 Ludzie ze społecznym mandatem; 13.10 Uwertury operowe D. F. Aubera; 13.35 Ze wsi i o wsi; 13.50 Śpiewają Wrocławskie Skowronki Radiowe; 14.10 L. von Beethoven: „Leonora II"; 14.25 Muzyka G. Pergolesiego; 15.17 Nowe nagrania radiowe; 15.30 Popołudnie dziewcząt i chłopców; 16.00 Melodie z musicali; 16.10 Muzyka polskiego sześćdziesięciolecia; 16.40 „Sceny dziecięce" R. Schumanna; 17.00 Impresje jazzowe; 17.20 „Ciotka Tula" — fragm. pow.; 17.40 „Dzień za dniem" — rep. lit.; 18.00 R. Strauss: Suita op. 4; 18.25 Plebiscyt Studia Gama; 18.40 Śladem inwestowanych miliardów; 19.00 Koncert wieczorny; 19.40 Dźwiękowy Plakat Reklamowy; 20.00 Studio Relaks; 20.20 XII Festiwal Pianistyki Polskiej — Słupsk 78; 21.40 Śpiewy chorałowe; 22.00 Promenada; 22.30 Wiersze A. Osieckiej; 22.40 „Dom w Kazimierzu"; 23.10 Współczesna fińska muzyka kameralna; 23.40 Muzyka na dobranoc.

PROGRAM III

Wiadomości: 6.15, 7.00, 8.00, 10.30, 12.00, 15.00, 17.00, 19.30, 22.00; 6.00 Między snem a dniem; 8.05 Za kierownicą; 8.40 Co kto lubi; 9.00 „Opętani" — odc. pow.; 9.10 Tradycjonaliści z Budapesztu; 9.30 Nasz rok 78; 9.45 Dawne tańce i melodie; 10.35 Kiermasz płyt; 11.00 Życie rodzinne — magazyn; 11.30 Trębacze orkiestry D. Ellingtona; 12.05 W tonacji Trójki; 13.00 Powtórka z rozrywki; 13.50 „Sto koni do stu brzegów" — odc. pow.; 14.00 Między barokiem a klasycyzmem; 15.05 Złote przeboje F. Sinatry; 15.40 Gitara, flet i smyczki; 16.00 „Tadzio — autoportret recydywisty" — rep.; 16.20 Muzykobranie; 16.45 Nasz rok 78; 17.05 Poczta UKF; 17.40 Wszystkie drogi prowadzą do Nashville; 18.10 Polityka; 18.25 Czas relaksu; 19.00 Mini-max; 19.35 Opera tygodnia; 19.50 „Opętani" — odc. pow.; 20.00 Blues wczoraj i dziś; 20.30 Pamiętniki; 20.45 Śpiewa S. Clarke; 21.00 Reminiscencje muzyczne; 22.08 E. Deodato; 22.15 „Czarne skrzydła" — odc. pow.; 22.45 Śpiewa H. Hancock; 23.05 Między dniem a snem.

PROGRAM IV

Wiadomości: 6.40, 12.00, 15.00, 16.00, 22.55; 6.00 Vademecum rolnika; 6.15 Radio — Szkole; 6.30 Rytm i piosenka; 6.45 Poranek informacyjno-muzyczny; 7.40 Radio dedykuje; 8.00 Śpiewa Ł. Prus; 8.10 RTV Szkoła Średnia; 8.25 A. Ponchielli: „Taniec godzin"; 8.35 W kręgu spraw rodzinnych; 9.00 Język polski kl. III—IV; 9.25 Schumann; I Trio fortepianowe d-moll; 10.00 Historia kl. VIII; 10.30 Estrada przyjaźni; 11.00 Wychowanie obywatelskie kl. IV lic.; 11.30 Musorgski: Sceny z opery „Borys Godunow"; 12.05 „Rewia traktorów" — rep. M. Liberadzkiego; 12.25 Giełda płyt; 13.00 Język hiszpański; 13.20 Język polski kl. III— Słowackie pieśni i tańce ludowe; 15.05 Teatr PR: „Szczęśliwy dzień"; 16.05 Nauka i technika w krajach socjalistycznych; 16.25 Język niemiecki; 16.40 „Rok na wsi" — aud. T. Jańskiej-Ratajczak; 16.50 Reportaż z Młodzieżowego Przeglądu Piosenki — A. Maciorowskiej; 17.05 Gra Orkiestra Lalo Shifrina; 17.15 „Tatarskim szlakiem" — aud. J. Raczkowskiej; 17.35 Przy muzyce Fryderyka Chopina (stereo); 17.55 Wiadomości; 18.25 Postawy i wzory; 18.45 Sekrety listów; 19.00 „Katalog Komet"; 19.15 Język rosyjski; 19.30 C. Monteverdi: „Taniec niewdzięcznic" — opera balet; 20.13 Niech narody śpiewają; 20.35 Muzyka współczesna; 21.28 Muzyka Ravela; 22.15 Ziemia, człowiek, wszechświat; 22.35 RTV Szkoła Średnia; 22.50 Brahms: Intermezzo F-dur.

Program białostocki podajemy wytłuszczonym drukiem w programie IV.

TELEWIZJA PROGRAM I

6.00 i 6.30 TV Technikum Rolnicze i RTV Szkoła Średnia
8.10 Zoologia kl. VII
11.05 Język polski kl. VIII
12.55 Język polski kl. IV lic.
13.25 i 14.00 TV Technikum Rolnicze i RTV Szkoła Średnia
15.30 Co dalej maturzysto? — Studia przemienne (kolor)
16.00 Dziennik (kolor)
16.10 Obiektyw — program społecznego woj. warszawskiego
16.30 Dzień dobry, tu Telewizja (kolor)
16.50 Czwartek TDC — Magazyn kulturalny oraz film TV franc. „Żegnajcie moje 15 lat" (kolor)
18.10 Poligon (kolor)
18.35 Zielona Góra 78 — Występ tureckiej grupy folklorystycznej z Istambułu (kolor)
18.50 Radzimy rolnikom
19.00 Dobranoc (kolor)
19.10 Siódemka
19.30 Wieczór z Dziennikiem (kolor)
20.30 „Niech bestia zdycha" — film kryminalny prod. franc. (kolor)
22.25 Pegaz (kolor)
23.10 Dziennik (kolor)

PROGRAM I

16.05 Program dnia
16.10 Dom i my (kolor)
16.25 Język francuski — kurs podstawowy (kolor)
16.50 Język rosyjski — kurs podstawowy (kolor)
17.20 Świat na małym ekranie — film dokument.
17.55 „Pies Kantor w akcji" — film kryminalny prod. TV węg.
19.10 Program lokalny
19.30 Wieczór z Dziennikiem (kolor)
20.30 NURT — Nauczanie początkowe
21.10 NURT — Psychologia
21.30 NURT — Matematyka
22.00 — 24 godziny (kolor)
22.10 Bez recept — rozmowy o wychowaniu (kolor)
22.40 W kręgu kultur i obyczajów — pasterskie opowieści.

PR i TV zastrzegają sobie możliwości zmian w programie.

TELEWIZJA RADZIECKA

6.00 — Program informacyjny „Czas"
6.40 — Gimnastyka poranna (kolor)
7.00 — Odezwijcie się, trębacze!
7.30 — Almanach filmów dla dzieci „Gwiazdeczka"
8.30 — Gra laureat konkursów pianista W. Jereska
12.50 — Zestaw filmów dokumentalnych
13.35 — Chór ludowy. Koncert (kolor)
14.30 — Pogadanki o prawie
15.00 — Książka w Twoim życiu (kolor)
15.30 — W muzeach i salach wystawowych
16.00 — Leninowski Uniwersytet Milionów
16.30 — Wesołe nutki (kolor)
16.45 — Świat dzisiaj
17.00 — Międzynarodowe zawody w jeździe figurowej na lodzie
19.00 — Program informacyjny „Czas"
20.55 — Świat dzisiaj

Dalszy ciąg programu ze studia TV Białoruskiej.

W razie wypadku

W BIAŁYMSTOKU

Miejskie Pogotowie Ratunkowe, ul. Krasińskiego 1, tel. biura wezwań 999, tel. informacji pogotowia 222-22.

Ambulatorium Pogotowia, ul. M. Fornalskiej 11, tel. 240-41: internistyczne, pediatryczne, ginekologiczne, stomatologiczne, zabiegowe, rentgen, chirurgia dorosłych, czynne w godz. 19—7, w niedziele i święta całą dobę.

Terenowe Pogotowie Ratunkowe, ul. Lenina 3/5, tel. biura wezwań 355-33: ambulatorium ogólne; ambulatorium chirurgii dziecięcej, ul. Wołodyjowskiego 3 a.

Informacja służby zdrowia — tel. 355-34

Pogotowie MO — tel. 997

Dyżurne telefony WSW: Białystok — 209-03; Giżycko — 24-56

Straż Pożarna — tel. 998

Pogotowie Elektryczne — tel. 991

Pogotowie Gazowe — w godz. 7—15 tel. 363-28, w godz. 15—7 tel. 992

Pogotowie Ciepłownicze — tel. 993

Pogotowie Techniczne Wodociągów — tel. 994

Informacja kolejowa — tel. 910

APTEKI

Apteka nr 05-003 ul. Lipowa 45, tel. 233-65

Apteka nr 05-007, ul. Wesołowskiego 2, tel. 219-04

Informacja o lekach — tel. [illegible]

Informacja o lekach z importu — tel. 368-01

SZPITALE

Woj. Szpital Zespolony im. Sniadeckiego, ul. M. Skłodowskiej-Curie 26, tel. 216-21 — żurują oddziały: dziecięcy wewnętrzny, dziecięca chirurgia

Klinika Dermatologiczna Al. ul. Manifestu Lipcowego 3 219-06.

Woj. Szpital Zakaźny, Osiedle Dojlidy, ul. Żurawia.

DYŻURY SZPITALI W DNIU 7.XII.1978 r.

Państwowy Szpital Kliniczny ul. M. Skłodowskiej Curie 26, tel. 224-31 — dyżurują oddziały: chirurgia, laryngologia, okulistyka, neurologia, wewnętrzny, położnicza.

Klinika Gruźlicy Płuc AMB, osiedle Dojlidy, ul. Żurawia — dyżuruje oddział gruźlicy.

Woj. Szpital Zakaźny, Osiedle Dojlidy, ul. Żurawia — dyżuruje oddział zakaźny dziecięcy.

W ŁOMŻY

Pogotowie Ratunkowe — tel. [illegible]

Pogotowie Chirurgiczne, ul. Skłodowskiej-Curie 1, czynne cała dobę.

APTEKI

Apteka nr 76-003, ul. Gieleckiska 1, tel. 32-44

SZPITALE

Woj. Szpital Zespolony, ul. Skłodowskiej-Curie 1, tel. [illegible] do 24-09.

W SUWAŁKACH

Pogotowie Ratunkowe — tel. [illegible]

APTEKI

Apteka nr 79-003, ul. Kasprzaka 2/4, tel. 25-91

SZPITALE

Woj. Szpital Zespolony, ul. Kościuszki 101 tel 22-41

Gazeta Współczesna

Dziennik Polskiej Zjednoczonej Partii Robotniczej Redaguje Kolegium. Adres Redakcji: ul. Wesołowskiego, 15-950 Białystok skr. poczt. 193 Telefony: centrala 2-32-41 — łączy wszystkie działy redakcji. Redaktor Naczelny 2-09-35, Zastępca Redaktora Naczelnego 2-11-18, Zastępca Redaktora Naczelnego 2-77-10. Sekretarz Redakcji 2-15-08. Dział Reporterski 2-23 77 Dział Ekonomiczny 2-11 30. Dział Sportowy 2-23 17, Redakcja nocna 3-46-27, 374-03. Oddziały Redakcji: Suwałki ul Kościuszki 83 tel 35-26 i 30-00. Łomża ul. Sadowa 10, tel. 56-97 Wydawca: Przedsiębiorstwo Wydawniczo-Kolportażowe RSW „Prasa Książka Ruch" ul Wesołowskiego 1, 15-950 Białystok. Telefony: centrala 2-32-41. Dyrektor 2-11-19. Prenumeratę przyjmują Oddziały RSW „Prasa-Książka-Ruch" oraz urzędy pocztowe i doręczyciele w terminach: do dnia 10 każdego miesiąca (z wyjątkiem grudnia) poprzedzającego okres prenumeraty.

Jednostki gospodarki uspołecznionej, instytucje i organizacje społeczno-polityczne oraz inne z