Obywatelskim Czynem czcimy 35-lecie PRL

Gazeta Współczesna

Proletariusze wszystkich krajów łączcie się!

DZIENNIK POLSKIEJ ZJEDNOCZONEJ PARTII ROBOTNICZEJ

Nr 95 (8779) Białystok — Łomża — Suwałki, poniedziałek, 30 kwietnia 1979 r. Nakład: 134.142 A Cena 1 zł

WOJEWÓDZKA BIBLIOTEKA PUBLICZNA w Białymstoku CZYTELNIA DLA DOROSŁYCH

Przed Świętem Ludzi Pracy

Spotkanie E. Gierka z warszawskimi załogami

WARSZAWA (PAP) — Przed zbliżającym się Świętem Ludzi Pracy, I sekretarz KC PZPR — EDWARD GIEREK odwiedził 28 bm. załogi warszawskich zakładów budowlanych i przemysłowych, w towarzystwie gospodarzy woj. stołecznego z sekretarzem KC, I sekretarzem KW PZPR — ALOJZYM KARKOSZKĄ.

W najmłodszym osiedlu stolicy, powstającym na terenie dawnego lotniska sportowego na Gocławiu, E. Gierek zapoznał się z programem realizacji zespołu dzielnic mieszkaniowych rozciągniętych szeroko wzdłuż prawego brzegu Wisły, od Wału Miedzeszyńskiego daleko na północ. Pierwsi lokatorzy osiedla „Gocław" wprowadzili się w br. Na rozległym 200-hektarowym terenie zamieszka z czasem 40 tys. osób. Skrajem osiedla pobiegnie nowa trasa mostowa „Południowa". W rozmowie z wykonawcami i projektantami E. Gierek interesował się programem zaplecza socjalnego; oprócz domów mieszkalnych, zbudowane tutaj będą liczne placówki usługowe, kulturalne, służby zdrowia, obiekty rekreacyjne. Powstanie rozległe centrum handlowe. Przed terminem, bo jeszcze w br., oddadzą budowlani pierwszą szkołę wraz z przedszkolem.

Z kolei I sekretarz KC PZPR odwiedził załogę kombinatu gospodarowania parkiem obrabiarkowym „Ponar-Remo" na Pradze — Południe, składającego się z 6 zakładów. W okresie 10 lat pracy znakomici fachowcy z tego kombinatu przedłużyli żywotność 51 tys. obrabiarek, pochodzących głównie z zakładów budowlanych, przedsiębiorstw komunalnych i rolniczych. Przedstawiciele załogi poinformowali gości, że dzięki wprowadzeniu „banku" wymiany obrabiarek kontrahenci otrzymują natychmiast pełnosprawne urządzenia, bez czekania na zakończenie remontu. W toku rozmowy z robotnikami I sekretarz KC PZPR wyraził uznanie dla ich pracy oraz podkreślił znaczenie dobrze zorganizowanego przemysłowego zaplecza remontu maszyn, wskazał również na wagę problemu remontów dla całej gospodarki narodowej. W serdecznych słowach E. Gierek podziękował załodze za podjęcie zo-

Ciąg dalszy na str. 2

1-Maja w programach PR i TV

Polskie Radio o godzinie 8.30 we wszystkich programach oraz Telewizja Polska o godzinie 9.45 w programie I (w kolorze) transmitować będą przebieg uroczystości 1-majowych w stolicy, w miastach wojewódzkich i w krajach socjalistycznych.

Transmisję z uroczystości 1-majowych w Moskwie Telewizja Polska rozpocznie w programie I o godz. 8.55.

Salut 1-Majowy

WARSZAWA (PAP) — W związku z Międzynarodowym Świętem Pracy, minister Obrony Narodowej wydał rozkaz okolicznościowy, zgodnie z którym, 1 Maja br. oddany zostanie w Warszawie — honorowy salut 24 salw armatnich.

Nie może być przedawnienia dla zbrodni hitlerowskich ludobójców

WARSZAWA (PAP) — 28 bm. dobiegła końca w Warszawie międzynarodowa sesja naukowa nt. **„Dziecko w latach II wojny światowej"**, poświęcona martyrologii oraz walce dzieci i młodzieży z niemieckim faszyzmem w latach 1939—1945.

W sobotę wygłoszono kolejne referaty dotyczące losów dziecka w czasie II wojny światowej. Omawiając wkład dzieci i młodzieży w walkę z okupantem hitlerowskim **dr Bogdan Hillebrandt** z Wyższej Szkoły Nauk Społecznych przy KC PZPR, przypomniał, że młodzi chłopcy i dziewczęta pełnili w tych latach służbę jako łącznicy, wywiadowcy, kolporterzy pism podziemnych itp. Wyraźnie zaznaczył się udział młodzieży w tzw. cywilnych formach ruchu oporu, a w szczególności w psychologicznej walce z okupantem określanej mianem „małego sabotażu". Spośród działających w antyhitlerowskim podziemiu organizacji młodzieżowych szczególną aktywnością w walce z okupantem wykazały się Związek Walki Młodych i Szare Szeregi.

Jedną z form walki z okupantem było zorganizowanie powszechnego tajnego nauczania. Jak stwierdził dyr. generalny PAN, doc. **Marian Walczak**, z tajnego nauczania na szczeblu akademickim skorzystało ponad 6 tys. studentów. W roku szkolnym 1943/44 pobierało naukę w tajnych kompletach na poziomie średnim 70 tys. uczniów; ponad 100 tys. dzieci uzupełniało wiedzę z zakazanych przez okupanta przedmiotów nauczania w szkołach powszechnych.

Mówiono także m. in. o tragedii dzieci i młodzieży w obozie koncentracyjnym Buchenwald, o udziale młodych we francuskim ruchu oporu, o budzących oburzenie

Ciąg dalszy na str. 2

Wojewoda łomżyński — Jerzy Zientara wręcza proporzec przechodni przedstawicielom ŁPB.

Socjalistyczne współzawodnictwo pracy

Zwyciężyło ŁPB w Łomży

W woj. łomżyńskim podsumowano ubiegłoroczne współzawodnictwo o proporzec wojewody i Prezydium WRZZ. Na sobotnim uroczystym spotkaniu z udziałem I sekretarza KW PZPR — **Waldemara Szpalińskiego** i wojewody — **Jerzego Zientary** przedstawicielom najlepszych zakładów województwa oraz przodownikom pracy wręczono nagrody i dyplomy uznania.

Socjalistyczne współzawodnictwo pracy — stwierdził, witając przedstawicieli przedsiębiorstw, przewodniczący WRZZ — **Michał Adamcewicz** — jest źródłem tworzenia

Ciąg dalszy na str. 2

Koniec zajęć lekcyjnych w klasach maturalnych

WARSZAWA (PAP) — 30 kwietnia jest ostatnim dniem zajęć lekcyjnych w klasach maturalnych. Dla ok. 200 tys. absolwentów szkół średnich rozpoczyna się ostatni etap przygotowań do egzaminów dojrzałości. W okresie tym odbywać się będą w szkołach zajęcia w zespołach międzyklasowych z przedmiotów maturalnych.

Już wkrótce — 8 maja — początek egzaminów dojrzałości. W dniu tym maturzyści zasiądą do pisania prac z języka polskiego, a 10 maja do prac pisemnych z matematyki.

Izby pamięci narodowej w patriotycznym wychowaniu młodzieży

W ub. sobotę odbyła się w **Ełku** IV konferencja nauczycieli — opiekunów izb pamięci narodowej woj. suwalskiego. Uroczystość miała miejsce w Zakładach Mięsnych, gdzie dokonano też otwarcia Izby Tradycji i Perspektyw.

W obradach wzięli udział: wiceminister Oświaty i Wychowania — gen. dyw. **Zygmunt Huszcza**, I sekretarz Komitetu Zakładowego PZPR tego ministerstwa — **Włodzimierz Sak**, oraz sekretarz KW PZPR — **Stanisław Kafar**.

Obrady otworzył przewodniczący Wojewódzkiego Obywatelskiego Komitetu Ochrony Pomników Walki i Męczeństwa, wicewojewoda — **Jan Szumiło**. Referat na te-

Ciąg dalszy na str. 2

Nasz komentarz

Wokół ziemi

Racjonalnemu gospodarowaniu ziemią — w okresie rosnących potrzeb żywnościowych społeczeństwa — nadaje się u nas najwyższą rangę. Właśnie w ubiegłą środę, o czym informowaliśmy, Biuro Polityczne KC PZPR omawiało kierunki dalszego doskonalenia gospodarki ziemią na przykładzie województw białostockiego, chełmskiego i przemyskiego.

Akurat w tych województwach (a także w suwalskim, bialskopodlaskim i zamojskim, czyli na wschodzie kraju), racjonalne wykorzystanie wszystkich gruntów było i jest poważnym problemem. W Białostockiem na przykład więcej niż trzecia część rolników osiągnęła już wiek emerytalny, ale zazwyczaj nie opuszczała pól, bo brak następców szedł w parze z malejącym zainteresowaniem ziemią. Przyczyny tego zjawiska są na ogół znane, niejednokrotnie omawiane także na naszych łamach. Każdy, kto ma kontakt ze wsią — a przecież przy rolniczym charakterze województwa i osiedleńczej specyfice białostockich miast mają go prawie wszystkie rodziny — może swe ogólne rozeznanie wzbogacić własnym sondażem praktycznej realizacji polityki rolnej.

W ostatnich latach problem ziemi wystąpił w Białostockiem ze szczególnym nasileniem. Dotyczy to przede wszystkim wschodnich terenów województwa. Konto Państwowego Funduszu Ziemi wzrosło w tym czasie aż o 67,1 tys. ha. I z tego „bogactwa" wynikły właśnie kłopoty. Podaż ziemi przerosła techniczne, organizacyjne i materiałowe możliwości województwa. A że podobne zjawisko wystąpiło w innych pięciu województwach nabierając charakteru ponadlokalnego, zajęły się nim władze centralne. I tak w wyniku zaleceń Biura Politycznego KC PZPR, Prezydium Rządu podjęło 25 lutego 1977 roku decyzję w SPRAWIE ZAGOSPODAROWANIA GRUNTÓW ROLNYCH NA WSCHODZIE KRAJU. Przewidywała ona poważny wzrost nakładów inwestycyjnych na mechanizację, elektryfikację, budownictwo, drogi — całą infrastrukturę.

Jak wynika z informacji białostockiej wojewódzkiej instancji partyjnej, przedłożonej Biuru Politycznemu, realizacja decyzji nie przebiega planowo, głównie z powodu niepełnego zabezpieczenia niezbędnych środków.

Jakby przewidując trudności z pełnym zagospodarowaniem ziemi, władze województwa białostockiego — nie czekając na spływ środków — wystąpiły z gruntową ofertą nie tylko do państwowych gospodarstw rolnych, rolniczych spółdzielni produkcyjnych, ale i spółdzielni kółek rolniczych, a nawet przedsiębiorstw przemysłowych. Te zabiegi organizacyjne przyniosły następujący skutek: w okresie 1975—1978 głównie gospodarstwom uspołecznionym przekazano w trwałe użytkowanie 63,6 tys. ha gruntów, tj. tylko o 3,5 tys. ha mniej, aniżeli w tymże czasie powiększyły się zasoby PFZ.

Największą gotowość i zrozumienie problemu wykazały spółdzielnie kółek rolniczych. One też przejęły więcej ziemi niż PGR-y i RSP razem wzięte. I choć teraz nie brak wątpliwości, a nawet głosów krytycznych, czy to przodownictwo w przejmowaniu hektarów nie odbiło się na terminowości i jakości usług produkcyjnych, do czego — co się przypomina — kółka są właśnie powołane, trzeba przecież oddać im sprawiedliwość, docenić śmiałość działań, do których z pewnością skłaniało zrozumienie potrzeb obowiązku wobec ziemi — ogólnego dobra.

Ciąg dalszy na str. 2

Wiosna-79

Przyspieszyć tempo siewu buraków

Pogoda sprzyja nadrabianiu zaległości w rolnictwie. Na glebach, które obeschły, pola pod uprawę buraków są już przygotowane i częściowo zasiane. Roślinę tę uprawia się jednak na glebach cięższych, zwięźlejszych, które stosunkowo wolno się osuszają. Niektórzy plantatorzy z konieczności czekają jeszcze z siewami.

Niezależnie jednak od okoliczności obiektywnych, występują inne czynniki hamujące postęp prac, związane z niedociągnięciami organizacyjnymi.

Przykładowo w jednej z głównych baz uprawy buraka cukrowego — **w gminie Tykocin** brakuje nasion. Jak informuje nas starszy instruktor służby rolnej — **Marek Kuczmierowski**, w gminie buraki wysiano na 600 hektarach; zabrakło natomiast nasion na ponad sto hektarów. Wielu rolników przygotowało już pola do siewów i niecierpliwi się z powodu braku nasion.

Wśród plantatorów gminy Tykocin, wiele niepotrzebnego zamieszania wywołał telefonogram od hodowcy buraka cukrowego, który powiadamiał o nieprzydatności nasion

Ciąg dalszy na str. 2

Uczniowie ZSZ przy „Instalu" pracują przy porządkowaniu parku w Dojlidach.

Fot. Z. Lenkiewicz

Czyn młodzieży na jubileusz PRL

Podobnie jak w całym kraju, ZSMP-owcy z województw białostockiego, łomżyńskiego i suwalskiego realizują zadania „Młodzieżowej Wiosny Czynów-79". Porządkują oni tereny zakładów pracy i obiektów kulturalnych, szkół i ośrodków sportowo-rekreacyjnych, sadzą las i zakładają zieleńce. Upiększają swoje miasta, wsie i osiedla. Intensywne prace trwają zwłaszcza przed 1 Maja. Dniami masowego czynu były sobota i niedziela.

BIAŁYSTOK

W 30 miastach i gminach **woj. białostockiego** trwał w sobotę i niedzielę czyn pod hasłem „Młodzież Białostocczyzny — Polsce Ludowej na jej 35-lecie". Blisko pięć tysięcy dziewcząt i chłopców — członków ZSMP stanęło do prac społecznych i czynów produkcyjnych. Dołączyła do nich młodzież nie zorganizowana, LZS-owcy i harcerze.

W Białymstoku miejscem masowego czynu był park w Dojlidach. Do porządkowania i zakładania zieleńców stanęło tu w sobotę 300 osób: koła ZSMP z wielu zakładów pracy, szkół i instytucji, a także żołnierze. W niedzielę pracowało 200 osób. Na budowie Teatru Lalek w sobotę wyrównywano teren.

Prace porządkowe trwały także wokół wielu zakładów pracy i instytucji, m. in. w Białostockich Zakładach Podzespołów Telewizyjnych „Unitra—Biazet" codziennie od ponad tygodnia. Zarówno młodzież ZSMP-owska, jak i cała załoga postanowili przepracować po 8 godzin przy zagospodarowywaniu obejścia i porządkowaniu zakładów, które znajdują się jeszcze w rozbudowie. Wysprzątano między innymi nową, oddaną przed terminem halę produkcyjną, w której w ub. piątek odbyła się uroczysta akademia 1-majowa. Wręczono na niej 40 legitymacji członkowskich i 30 kandydackich PZPR.

W niedzieli czynów wzięła liczny udział organizacja ZSMP z Fabryki Przyrządów i Uchwytów. W Zakładzie nr 1 do czynu stanęło 235 osób, w Zakładzie nr 4 — 91. Ponadto 150 młodych ludzi przystąpiło do prac porządkowych.

Czyny produkcyjne odbywały się także między innymi w Zakładach „Karo" w Bielsku Podlaskim, POM-ach w Dąbrowie Białostockiej i Siemiatyczach, spółdzielni w Nowosiółkach, GS w Choroszczy. Młodzież z Białostockiego Kombinatu Budowlanego sprzątała oddawane do użytku obiekty.

Liczny udział w urządzaniu plant miejskich wzięli dziewczęta i chłopcy z Bielska Podlaskiego. W Suchowoli trzy dni pracowano przy renowacji stadionu. W Gródku remontowano remizę strażacką, w Starowsi w gminie Boćki przystąpiono do budowy świetlicy, a w Surażu — stanicy WOPR. Młodzież Hajnówki wykonywała urządzenia do placów zabaw. W gminach koncentrowano się przede wszystkim na remontach i budowie dróg. (a)

ŁOMŻA

Około 10 tys. młodych mieszkańców **woj. łomżyńskiego** wzięło udział w minioną sobotę i niedzielę w Obywatelskim Czynie 35-lecia PRL. W Świątecznej pierwszomajowej atmosferze przystąpiono do porządkowania parków miejskich, osiedli, remontów dróg itd.

W Zambrowie blisko 700-osobowa grupa członków ZSMP, ZHP i HSPS porządkowała teren wokół powstającego stadionu miejskiego, odnowiono także miasteczko ruchu drogowego. Pracowano również na skwerach i zieleńcach. Do pracującej młodzieży dołączyli członkowie ZBoWiD.

Najwięcej młodzieży pracowało na terenie miasta i gminy Kolno. Członkowie ZSMP i młodzież nie zrzeszona w organizacji z SKR, ZOZ, Zawodowego Studium Medycznego, Fabryki Przyrządów i Uchwytów, UPT oraz Zakładu Mleczarskiego przystąpiła do porządkowania terenu wokół zakładów, do konserwacji i napraw sprzętu oraz maszyn w halach produkcyjnych. Porządkowano również miasto. W Zaskrodziu wyremontowano przystanek PKS, a w Rupinie i Wincencie uporządkowano świetlice.

Młodzież z gminy Szepietowo przepracowaną sobotę i niedzielę zamknęła efektami obliczonymi na około 60 tys. zł. W Trzecinach (gmina Wysokie Mazowieckie) członko-

Ciąg dalszy na str. 2

NA ZDJĘCIU: pierwsza zmiana uczestników sztafety przed Pomnikiem Pamięci Pomordowanych w Grabówce.

Fot. Z. Lenkiewicz

Potrzebna jest pamięć

Sztafeta Szlakami Pomników Walk i Męczeństwa

Kwiecień jest Miesiącem Pamięci Narodowej. Przypomina nam wydarzenia odległe, znane młodemu pokoleniu tylko z książek, filmów i opowieści starszych. Dla uczczenia Miesiąca działacze spółdzielczości pracy w Białymstoku zorganizowali wczoraj pierwszy sztafetowy bieg **Szlakami Pomników Walk i Męczeństwa mieszkańców Ziemi Białostockiej.**

Na starcie pod pomnikiem pomordowanych przez hitlerowców w Grabówce stanęły 32 dziesięcioosobowe sztafety reprezentujące białostockie szkoły, zakłady pracy, spółdzielnie. Po otwarciu imprezy przez sekretarza KW PZPR w Białymstoku — **Halinę Piotrowską-Olczak** i złożeniu wieńców przez uczestników, pierwsi biegacze wyruszyli na trasę. Po 40 minutach zawodnicy zameldowali się na mecie koło Pomnika Wdzięczności Armii Radzieckiej na Plantach w Białymstoku, gdzie również złożone zostały kwiaty.

Uroczyste rozdanie nagród odbyło się w Zespole Szkół Zawodowych CZSP. Na zakończenie głos zabrała sekretarz KW PZPR — **H. Piotrowska-Olczak**, która m. in.

Ciąg dalszy na str. 2

z trzech województw

POSIEDZENIE WOJEWÓDZKIEGO ZESPOŁU POSELSKIEGO W SUWAŁKACH

W sobotę, 28 bm. odbyło się w Suwałkach, pod przewodnictwem I sekretarza KW PZPR — **Zbigniewa Białeckiego** posiedzenie Wojewódzkiego Zespołu Poselskiego. Uczestniczył w nim wicewojewoda — **Józef Kapel.**

Tematem posiedzenia WZP były informacje wojewody dotyczące gospodarki zasobami siły roboczej w województwie, aktualny stan szkolnictwa ponadpodstawowego, a także kierunki jego rozwoju. W oparciu o szacunkowe materiały dotyczące zapotrzebowania na kadrę kwalifikowaną opracowano program modernizacji sieci szkół i dostosowania kierunków kształcenia do potrzeb społeczno-gospodarczych województwa. Na lata 1976—80, zgodnie z tym harmonogramem dokonano szeregu zmian w kierunkach kształcenia, a ponadto wprowadzono nowe kierunki.

W programie zmian struktury kształcenia zawodowego preferuje się: rolnictwo, budownictwo, usługi, komunikację i turystykę. (jb)

Z OKAZJI DNIA TRANSPORTOWCA I DROGOWCA

W sobotę, w przeddzień dorocznego święta transportowców i drogowców, I sekretarz KW PZPR w Białymstoku — **Władysław Juszkiewicz** i wojewoda — **Zygmunt Sprycha** spotkali się z grupą pracowników, przedstawicieli PKS, Dyrekcji Okręgowej Dróg Publicznych, Przedsiębiorstwa

Ciąg dalszy na str. 2

Spotkanie E. Gierka z warszawskimi załogami

Ciąg dalszy ze str. 1

bowiązania dla uczczenia 35-lecia PRL, w wyniku którego ponadplanowo wykonane zostaną kapitalne remonty 600 obrabiarek.

Na zakończenie, gorąco powitany przez załogę, E. Gierek przybył z wizytą do Huty „Warszawa", **aby tradycyjnym zwyczajem porozmawiać na stanowiskach roboczych z pracownikami przodujących wydziałów. W stalowni, ciągarni, walcowni zgniataczu, w całej hucie, I sekretarz KC PZPR ma osobistych znajomych i oddanych przyjaciół, a więzy z hutniczą załogą pogłębiają się stale dzięki częstym roboczym kontaktom E. Gierka z kolektywem pracowniczym.** Jak z bliskimi sobie ludźmi rozmawiał I sekretarz KC PZPR z **Tadeuszem Wyrzykowskim, Józefem Karpińskim, Zdzisławem Kazikowskim, Eugeniuszem Jastrzębskim.** Rozmowy dotyczyły m.in. dobrych efektów, jakie uzyskują hutnicy w odrabianiu zaległości produkcyjnych, spowodowanych trudnościami zimowymi. Mówiono także o przyszłości warszawskiej huty, która ma w perspektywie wydatną modernizację, rozwój produkcji stali łożyskowej, specjalizację w dziedzinie wyrobów hutniczych przeznaczonych dla Ursusa II oraz dla walcowni zimnych w Hucie „Lenina" i Hucie „Katowice".

W hali walcowni dużej **odbył się pierwszomajowy** wiec z udziałem przedstawicieli innych zakładów warszawskich oraz młodzieży studenckiej i harcerskiej, a także sekretarzy komitetów dzielnicowych PZPR. Podczas wiecu wręczono legitymacje partyjne 120 członkom i kandydatom PZPR. **Andrzej Chrościelewski** — starszy mistrz z Zakładów im. Dymitrowa, szczycący się tytułem **„Pracownika roku"** — złożył meldunek o zobowiązaniach społeczeństwa Warszawy podjętych na apel E. Gierka o godne uczczenie 35 rocznicy powstania PRL. W tym obywatelskim czynie weźmie udział milion mieszkańców woj. warszawskiego. Załogi fabryczne wykonają dodatkowo m.in. samochody osobowe i rolnicze, leki, odzież, części zamienne do ciągników rolniczych, narzędzia i sprzęt dla służb miejskich, aparaturę medyczną dla Centrum Onkologii oraz dla Instytutu Matki i Dziecka. Wydatnie wzrosną dostawy wyrobów na eksport. Budowlani przekażą w skróconym terminie zakłady kineskopów kolorowych **„Polkolor"** w Piasecznie oraz Trasę Modlińską. W czasie wiecu przemawiał także I sekretarz KZ PZPR — **Józef Pacult,** brygadzista ze stalowni — **Leopold Kramski** oraz przedstawiciel uczelni mocno związanej ze środowiskiem robotniczym — student **Akademii Wychowania Fizycznego — Jerzy Folcik.**

Zabierając głos, I sekretarz KC PZPR podziękował serdecznie warszawiakom za ich wkład w rozwój kraju, za codzienną rzetelną pracę, za inicjatywy obywatelskie i produkcyjne. Edward Gierek złożył zebranym oraz ich bliskim, a za ich pośrednictwem całemu społeczeństwu Warszawy i woj. stołecznego, najlepsze życzenia pierwszomajowe.

Prezydent Francji zakończył wizytę w ZSRR

MOSKWA (PAP) — Korespondent PAP Władysław Knycpel pisze:

Na zaproszenie sekretarza generalnego KC KPZR, przewodniczącego Prezydium Rady Najwyższej ZSRR **Leonida Breżniewa,** prezydent Republiki Francuskiej **Valery Giscard d'Estaing** złożył w dniach 26—28 kwietnia oficjalną roboczą wizytę w Związku Radzieckim. W sobotę wieczorem **Giscard d'Estaing** opuścił Moskwę, żegnany na lotnisku przez członka Biura Politycznego KC KPZR, przewodniczącego Rady Ministrów ZSRR **Aleksieja Kosygina** i innych przedstawicieli najwyższych władz radzieckich.

Dziesiąte radziecko-francuskie spotkanie na najwyższym szczeblu **wniosło poważny wkład w dalszy rozwój i pogłębienie przyjaźni oraz współpracy między ZSRR a Francją, dla dobra obu narodów, w interesie odprężenia i powszechnego pokoju.**

W toku rozmów Leonida Breżniewa i Valery'ego Giscarda d'Estaing, w których wzięli również udział działacze państwowi obu stron, skoncentrowano się na rozpatrzeniu najbardziej aktualnych problemów społeczności, mając na uwadze dalsze kroki na rzecz zapobieżenia groźbie wojny, konsolidacji polityki odprężenia w Europie i w całym świecie, położenia kresu wyścigowi zbrojeń oraz rozbrojenia, likwidacji ognisk napięcia, umocnienia bezpieczeństwa międzynarodowego i zaufania między państwami. W omawianych sprawach osiągnięto szerokie wzajemne zrozumienie.

Dokonano także szczegółowej wymiany poglądów na temat głównych kierunków dalszego rozwoju radziecko-francuskiej współpracy dwustronnej w konkretnych dziedzinach. Wiele uwagi poświęcono przy tym rozpatrzeniu stosunków gospodarczych między obydwoma krajami. Strony z zadowoleniem stwierdziły, że coraz większego znaczenia nabierają nowe formy współpracy gospodarczej i przemysłowej.

Wysoko oceniając stan współpracy handlowo-gospodarczej i przemysłowej między ZSRR a Francją, strony z zadowoleniem podkreśliły, że wytyczony cel potrojenia obrotów towarowych w latach 1975—1979 w porównaniu z poprzednim 5-leciem, praktycznie zostanie osiągnięty. Wyrażając pełną gotowość przyczyniania się do rozwoju radziecko-francuskich stosunków gospodarczych, strony uzgodniły podjęcie wszelkich niezbędnych kroków dla zapewnienia dalszego, znacznego wzrostu obrotów towarowych w latach 1980—1985.

W komunikacie końcowym mówi się również o rozwoju radziecko-francuskiej współpracy kulturalnej i naukowo-technicznej. Podkreśla się, iż w ramach współpracy między ZSRR a Francją w dziedzinie badań kosmicznych strona radziecka zaproponowała, **by w jednym z lotów kosmicznych wziął udział kosmonauta francuski.** Strona francuska bardzo przychylnie ustosunkowała się do tej propozycji, której realizacja umożliwiłaby przeprowadzenie szeregu wspólnych badań.

W wyniku przeprowadzonych rozmów przyjęto dokumenty, które określają perspektywy i kierunki rozwoju stosunków radziecko-francuskich na długi okres.

L. Breżniew i V. Giscard d'Estaing podpisali program dalszego rozwoju współpracy między Związkiem Radzieckim a Francją na rzecz odprężenia i pokoju.

ZSRR i Francja podkreśliły, że polityka z pozycji siły, polityka blokowa czy hegemonistyczna jest nie do pogodzenia z pokojem i odprężeniem, a także z interesami narodów i w żaden sposób nie powinna być popierana.

Leonid Breżniew i Valery Giscard d'Estaing podpisali także dwa inne dokumenty: długoterminowy program pogłębienia współpracy gospodarczej, przemysłowej i technicznej między ZSRR a Francją na lata 1980—1990, a także porozumienie o współpracy gospodarczej na lata 1980—1985.

Podczas wizyty prezydenta Giscarda d'Estaing podpisano także porozumienie o nauczaniu języków rosyjskiego i francuskiego, o współpracy naukowo-technicznej i przemysłowej w dziedzinie techniki obliczeniowej i elektroniki, o współpracy w dziedzinie badań mórz i oceanów. Postanowiono również przedłużyć do 1990 roku okres ważności porozumienia o rozwoju współpracy gospodarczej, technicznej i przemysłowej z 27 października 1971 r.

V. Giscard d'Estaing zaprosił Leonida Breżniewa do złożenia wizyty oficjalnej we Francji. Zaproszenie zostało przyjęte z zadowoleniem.

Nie może być przedawnienia dla zbrodni hitlerowskich ludobójców

Ciąg dalszy ze str. 1

i sprzeciw opinii publicznej wyrokach ferowanych przez sądy RFN w niektórych procesach zbrodniarzy hitlerowskich.

Uczestnicy sesji przyjęli wezwanie do narodów świata, w którym zaapelowali o zapewnienie dzieciom życia w pokoju i zabezpieczenia ich przed okrucieństwami wojny.

WEZWANIE MIĘDZYNARODOWEJ SESJI NAUKOWEJ DO NARODÓW ŚWIATA

WARSZAWA — Stolica Polski, jednego z najbardziej tragicznie dotkniętych wojną państw Europy, które straciło ponad 2 mln dzieci i młodzieży — ma szczególny tytuł, aby właśnie stąd rozległ się głos przywołujący pamięć o dzieciach pomordowanych i okaleczonych oraz o dzieciach, którym wojna zabrała szczęśliwe dzieciństwo w wielu krajach Europy i świata — głosi wezwanie. Sprawcy hitlerowskich zbrodni na dzieciach i młodzieży, najbardziej okrutnej postaci ludobójstwa, powinni ponieść sprawiedliwą karę.

Wezwanie stwierdza, że niepokojem napawa fakt, iż w RFN wiele tysięcy zbrodniarzy hitlerowskich nie zostało dotychczas postawionych w stan oskarżenia, a poważną liczbę tych, którzy trafili na ławę oskarżonych uwalnia się od odpowiedzialności karnej. Zamierzone na dzień 31 grudnia 1979 r. przedawnienie w RFN ścigania najcięższych nawet zbrodni hitlerowskich jest sprzeczne z poczuciem prawnym i moralnym narodów. Dlatego nieprzedawnienie zbrodni wojennych i zbrodni przeciwko ludzkości, zgodnie z konwencją ONZ z 26 listopada 1968 r. powinno stać się powszechnie obowiązującą normą prawa międzynarodowego, powinno stanowić czynnik zapobiegający pogwałceniu elementarnych praw dziecka. Uczestnicy międzynarodowej sesji naukowej, świadomi tragedii, jaka była udziałem dzieci w czasie II wojny światowej apelują do narodów świata, aby ze wszech sił dążyły do zapewnienia dzieciom największego dobra, jakim jest życie w pokoju.

LIST DO KURTA WALDHEIMA

Uczestnicy międzynarodowej sesji naukowej wystosowali list do sekretarza generalnego ONZ o przyjęcie i rozpowszechnienie wezwania wśród wszystkich państw członków ONZ. Podkreślają w nim, że sesja rozpatrzyła problematykę zbrodni faszyzmu wobec dzieci z myślą o wynikających z tego doświadczeniach w aspekcie podstawowych wartości kultury ogólnoludzkiej, poszanowania praw człowieka oraz zapewnienie pokoju i bezpieczeństwa narodom.

Wyrażamy głębokie przekonanie głosi m. in. list — że międzynarodowa sesja naukowa, poprzez podjęcie problemów losu dziecka w czasach wojny, zapisze się w opinii publicznej Europy i świata jako forum, któremu przyświeca zasada: **dobro i szczęście dziecka jest najwyższym prawem.**

Czyn młodzieży na jubileusz PRL

Ciąg dalszy ze str. 1

wie ZSMP posadzili 150 drzewek oraz wyremontowali przystanek PKS, do którego wstawiono wykonane w czynie społecznym ławki. W Wysokiem Mazowieckiem układano chodniki, krawężniki, zakładano rabaty kwiatowe.

W Łomżyńskich Zakładach Przemysłu Bawełnianego „Narew", jak w każdą minioną niedzielę młodzież czyściła elementy maszyn. Pracowano również na tkalni II. Obok ZSMP-owców przy krosnach stanęła młodzież nie zrzeszona. W ten sposób zaległości spowodowane ciężką zimą są systematycznie odrabiane. W niedzielę wyprodukowano tu około 12 tys. mb tkaniny surowej na ogólną sumę około 440 tys. zł

W pracach społecznych wyróżniła się również młodzież z gmin: Zaręby Kościelne, Stawiski, Grabowo, Zawady, Szczuczyn i Boguty. (kłos)

SUWAŁKI

Pod hasłem „Młodzież Socjalistycznej Ojczyźnie na jej 35-lecie" w dniach 28—29 kwietnia w woj. suwalskim pracowało około 32 tys. członków ZSMP i ZHP oraz młodzieży nie zorganizowanej. Na szczególne wyróżnienie zasługują junacy suwalskich OHP, którzy pracowali na budowach, a także przy porządkowaniu terenów przedsiębiorstw. M. in. 65 junaków z augustowskiego hufca pracowało przy budowie, której głównym wykonawcą jest SKB „Pojezierze", zaś ponad 80 junaków z gołdapskiego hufca 39—1 — przy wykopie fundamentów pod ogrodzenie dla Szkoły nr 4 w Gołdapi. Brygada traktorzystów z SKR w Piszu wykonała dodatkowo prace agrotechniczne na 30 ha pól u okolicznych rolników.

Z inicjatywy koła ZSMP przy Zakładach „Polmo" w Węgorzewie 200 osób wykonało w czynie produkcyjnym dodatkową ilość zbiorników paliwowych do samochodów „Nysa" i „Żuk" wartości 672 tys. zł. 30 członków ZSMP ze Spółdzielni Krawieckiej „Wzorcowa" w Olecku wyprodukowało dodatkową ilość wyrobów gorseciarskich wartości 50 tys. zł.

Do akcji „Młodzieżowa Wiosna Czynów" aktywnie włączyła się młodzież szkolna. Uczniowie ze Świętajna zebrali 2 tony złomu, przeznaczając dochód na CZD, zaś młodzież z Zespołu Szkół Rolniczych w Olecku przebierała ziemniaki w miejscowym PPGR, a harcerze ze szczepu przy I LO w Suwałkach odnawiali przystanki MPK.

Ponad 210 zuchów ze szkoły w Płaskiej porządkowało teren wokół szkoły oraz miejscowego przystanku PKS. Pracowano także przy sadzeniu lasu (koło ZSMP z Bań Mazurskich przepracowało ponad 200 godzin w Nadleśnictwie Czerwony Dwór), przy remontach stadionów (członkowie LZS i ZSMP z Rynu), przy renowacji dróg (ZSMP-owcy z Rynu wzięli udział przy naprawianiu drogi nad jeziorem).

Dzięki masowemu udziałowi w powszechnym czynie społecznym wsie i miasta woj. suwalskiego stały się piękniejsze, a na rynek dostarczy się dodatkowe towary. (jb)

Wokół ziemi

Ciąg dalszy ze str. 1

Tak właśnie powstały zespołowe gospodarstwa kółek rolniczych i one — co akcentują białostockie materiały na posiedzenie Biura Politycznego — „na wielu obszarach województwa będą nadal główną formą zagospodarowania ziemi". Ale — „ich rozwój oraz zaspokojenie potrzeb usługowych rolników wymaga znacznych inwestycji produkcyjnych oraz dostaw ciągników i maszyn rolniczych".

Okazało się jednak, że niektóre SKR-y przeliczyły się ze swoimi możliwościami bądź też gminy nie do końca rozeznały inne warianty rozdysponowania wolnych hektarów. Nie starczało bowiem maszyn, ludzi, środków.

W ostatnich miesiącach bardzo szybko wzrasta sprzedaż ziemi gospodarzom indywidualnym. W tym roku, zgodnie z podwyższonym, obowiązującym planem, ROLNICY ZAKUPIĄ 4,6 TYS. HA GRUNTÓW, A WIĘC PRAWIE DOKŁADNIE TYLE, ILE TRWALE MOGLI PRZEJĄĆ PRZEZ POPRZEDNIE CZTERY LATA. Jeśli to się sprawdzi, a dane I kwartału, kiedy to rolnicy przejęli przeszło 1000 ha, nakazują mieć pewność, że tak — to Białostockie w tej dziedzinie będzie miało bodaj największą dynamikę w kraju. Renesansowi zainteresowania ziemią, jak się w województwie utrzymuje, sprzyjają m.in. obiecujące wyniki w powstałych na gruntach PFZ państwowych gospodarstwach rolnych w KRYNKACH i MICHAŁOWIE.

W tych właśnie stronach, gdzie jeszcze niedawno wielu rolników odżegnywało się od indywidualnego gospodarowania, dzisiaj ziemia znów jest w cenie. Równocześnie zwiększyło się zainteresowanie zawodem rolniczym, wzrósł jego prestiż. Władze woj. białostockiego, wychodząc naprzeciw zainteresowaniom młodzieży i potrzebom gospodarki rolnej, zagęściły sieć szkół rolniczych i techników wieczorowych, a także rozszerzyły możliwości zdobywania kwalifikacji na kursach. W ostatnich trzech latach tytuły kwalifikacyjne zdobyło 20 tysięcy rolników.

I teraz, inaczej niż jeszcze przed rokiem czy dwoma, władze gminne nie muszą się tak trudzić, żeby sprzedać chłopom ziemię. Jest więc też uzasadniona nadzieja, że zostanie zahamowany niepożądany proces rozdrabniania gospodarstw (w okresie 1975—78 zmalała liczba warsztatów rolnych o obszarze od 2—10 ha, a równocześnie przybyło pięć tys. działek, czyli gospodarstw od pół do 2 ha). a w to miejsce przybędzie tych większych, najbardziej produkcyjnych, co — jak należy sądzić — przyspieszy dalszy rozwój specjalizacji.

Warto tu przypomnieć, że z uspołecznieniem ziemi wiążą się ogromne nakłady. Szczególnie, gdy przejmowane hektary, jak we wschodnich gminach kraju, są zakamienione, zakrzaczone, zabagnione, wymagające rekultywacji. W samym tylko Białostockiem do żyzności trzeba rychło doprowadzić 100 tys. ha. Tymczasem tempo „ożywiania" tej ziemi — co podkreśla się w cytowanej informacji — jest dalekie od oczekiwań, i to nie tylko z racji niedostatku środków finansowych, lecz także z braku ciężkiego sprzętu. Nic więc dziwnego, że w minionych czterech latach zrekultywowano tylko pięć tys. ha. Trudności pogłębiają „niedobory mocy przerobowych". I stąd zabiegi o utworzenie przedsiębiorstwa budownictwa rolniczego.

Na podstawie przedłożonych przez kierownictwo województwa materiałów, Biuro Polityczne KC PZPR — jak poinformowano na posiedzeniu Egzekutywy KW partii — pozytywnie oceniło wysiłki władz Białostocczyzny w zakresie gospodarki ziemią. Biuro Polityczne zaleciło jednocześnie — powtórzmy za komunikatem PAP — „dalsze doskonalenie systemów ekonomicznych, prawnych i organizacyjno-technicznych zmierzających do poprawy struktury ziemi we wszystkich sektorach rolnictwa i pełniejszego wykorzystania produkcyjnego wszystkich gruntów", stwierdzając, że „korzystnym objawem jest także wzrost zainteresowania rolników zakupem ziemi".

Istota rzeczy polega na tym, by wszystkie grunty dawały możliwie najwyższy plon. I rodzą coraz lepiej. W trudnych przecież warunkach agroklimatycznych, Białostockie w latach 1976—78 osiągnęło wzrost globalnej produkcji rolnictwa o 12,5 proc. JEŚLI OFIARNA I WYDAJNA PRACA TUTEJSZYCH PRODUCENTÓW ZOSTANIE BARDZIEJ SKUTECZNIE WSPARTA STRUMIENIEM ŚRODKÓW PRODUKCJI, CO ZAPEWNIA PRZECIEŻ DECYZJA PREZYDIUM RZĄDU, TO MOŻNA MIEĆ PEWNOŚĆ, ŻE UDZIAŁ BIAŁOSTOCKIEGO ROLNICTWA W OGÓLNOKRAJOWYM DOROBKU BĘDZIE CORAZ WIĘKSZY.

Zwyciężyło ŁPB w Łomży

Ciąg dalszy ze str. 1

najwyższych wartości ideowo-politycznych i materialnych. Wyraża ono stosunek do pracy, będąc miernikiem ludzkich postaw wobec współczesnych zadań oraz wizji rozwoju regionu i kraju. Dziś, kiedy podejmujemy coraz ambitniejsze zadania, od wszystkich ludzi pracy oczekuje się wyższej jakości produkcji, nowatorstwa i pomysłowości w poprawie efektywności gospodarowania.

We współzawodnictwie wzięło udział 35 łomżyńskich zakładów. Proporzec zdobyło **Łomżyńskie Przedsiębiorstwo Budowlane.** Dyplomami uhonorowano m.in. POM Smolniki, Zakład nr 3 Białostockich Fabryk Mebli, Zakład Dziewiarski „Morena" w Kolnie, oddział WSS w Zambrowie, ŁZPB „Narew". Trzy pierwsze zakłady otrzymały nagrody z przeznaczeniem na cele socjalne.

Dyplomami indywidualnymi wyróżniono przodujących pracowników: **Leona Duchnowskiego, Witolda Lipińskiego i Mariana Tomaszewskiego** z ŁPB, **Kazimierza Kubiaka i Jerzego Kaniuka** z POM Smolniki, **Janinę Truchel i Kazimierza Ożarowskiego** z Fabryki Mebli. Do księgi honorowej WRZZ „Jesteśmy z nich dumni" wpisano nazwiska: **Mariana Przychodzenia, Józefa Chruścielewskiego, Janiny Mrozek i Czesława Ostrowskiego z ŁPB, Adama Krukowskiego i Genowefa Rozmysłowicza z Fabryki Mebli, Kazimierza Kubiaka i Jerzego Kaniuka z POM Smolniki oraz Barbary Greber i Haliny Olszewskiej z ŁZPB „Narew".**

W imieniu władz polityczno-administracyjnych województwa gratulacje za osiągnięte wyniki gospodarcze oraz życzenia z okazji Święta Pracy złożył wojewoda — **Jerzy Zientara.** (jtb)

Wiosna-79

Ciąg dalszy ze str. 1

(dotyczyło to 6 ton). W związku z tym niektórzy rolnicy odorali zasiane pola. Okazało się jednak, że nasiona te są dobre; minimalnie obniżona siła kiełkowania nie dyskwalifikuje ich.

Zarówno Cukrownia jak i Stacja Oceny Nasion w Białymstoku powinny wcześniej sprawdzić wartość nasion, zanim trafiły one do rolników. Uniknęłoby się w ten sposób niepotrzebnych strat pracy i czasu.

Niedopuszczalne są też braki nasion w okresie siewu. Sytuacja ta niepotrzebnie dodatkowo opóźnia siewy, co może ujemnie odbić się na plonach.

W tym sezonie plan kontraktacji w woj. **łomżyńskim** wynosi 12.500 ha, w **białostockim** — 8 tys. ha, a w **suwalskim** — 4.200. Dotychczasowa realizacja tych planów wynosi odpowiednio: 78,3 proc., 60 proc., i 57,8 proc. Umowy kontraktacyjne zawierane są w dalszym ciągu.

Aby zapewnić dostateczną ilość surowca dla Cukrowni należy wzmóc wysiłki zarówno jeśli chodzi o zawieranie umów jak i sprawne przeprowadzanie siewów. Tymczasem sprzęt do siewów nie jest prawidłowo przygotowany.

Według informacji z Cukrowni sprawnych jest zaledwie 20 proc. siewników. WZKR-y z trzech województw nie przygotowały sprzętu do siewu według tzw. nowej technologii (oznacza to siew punktowy, opryski herbicydami i zbiór mechaniczny). Siewników w SKR nie brakuje; jednak w większości przypadków są one nie przystosowane do siewu punktowego. Za mało jest takich narzędzi jak brona łyżeczkowa, wał strunowy oraz do uprawy w międzyrzędziach — wały kolczatki, odpowiednie brony itp.

SKR powinny naprawić w szybkim czasie sprzęt znajdujący się w ich dyspozycji. Siewy dopiero się zaczęły; od sprawności maszyn i narzędzi zależy ich tempo. (zj)

W Tatrach zima

KRAKÓW (PAP) — W ciągu ostatnich dni w Zakopanem utrzymywała się brzydka pogoda i padał deszcz, zaś w górach na nowo rozpoczęła się zima.

W niedzielę, na Kasprowym Wierchu mierzono pokrywę śnieżną grubości 93 cm, a na Hali Gąsienicowej 54 cm. W ostatnich 24 godzinach w Tatrach spadło 12 cm śniegu, a temperatura obniżyła się do minus 4 stopni.

W całym rejonie Kasprowego Wierchu, gdzie czynne są wszystkie urządzenia linowe, panują doskonałe warunki narciarskie, z których korzystają jeszcze liczni turyści.

Całe w bieli jest również szczytowe pasmo Gubałówki. Tylko w Zakopanem padał deszcz przy temperaturze zaledwie plus 4 stopni.

POGODA

PROGNOZY DLA WOJEWÓDZTW: białostockiego, łomżyńskiego i suwalskiego

DZIŚ — zachmurzenie umiarkowane, miejscami duże, w godzinach popołudniowych słabe opady deszczu. Temperatura maksymalna 8—10, minimalna 3—5 st. C. Wiatry słabe i umiarkowane południowo-zachodnie i południowe.

JUTRO — pogoda i temperatura bez większych zmian.

IMIENINY: Mariana, Katarzyny (r)

Laos obawia się agresji chińskiej

NOWY JORK (PAP) — W skierowanym do sekretarza generalnego ONZ, Kurta Waldheima, liście minister Spraw Zagranicznych Laotańskiej Republiki Ludowo-Demokratycznej, Khamphay Boupha, oskarżył rząd chiński o przygotowywanie agresji na Laos.

Świadczy o tym koncentracja wojsk chińskich na terenach wzdłuż granicy z Laosem, stanowiąc poważne zagrożenie militarne.

SKRÓCIE

● WARSZAWA — Rząd PRL i rząd Mauritiusa dając wyraz dążeniu do rozwoju stosunków przyjaźni i ustanowienia owocnej współpracy między obu państwami, postanowiły nawiązać stosunki dyplomatyczne na szczeblu ambasadorów z dniem 30 kwietnia br.

■ WARSZAWA — Na zaproszenie ministra Spraw Zagranicznych Portugalii Joao de Freitas Cruz, minister Spraw Zagranicznych PRL Emil Wojtaszek złoży oficjalną wizytę w Portugalii w dniach 2—5 maja br.

● ATENY — Przewodniczący Rady Państwa Ludowej Republiki Bułgarii, Todor Żiwkow, przybył w niedzielę na wyspę Korfu, rozpoczynając 2-dniową wizytę oficjalną w Grecji. Gościa bułgarskiego powitał premier Constantin Caramanlis.

● LONDYN — Jak poinformowało Radio Sana, Jemeńska Republika Arabska zerwała w sobotę stosunki dyplomatyczne z Egiptem.

Jemen Północny jest 17 państwem członkowskim Ligi Arabskiej (na ogólną liczbę 21), które zerwały stosunki dyplomatyczne z Egiptem w następstwie podpisania przez ten kraj separatystycznego układu pokojowego z Izraelem.

● PEKIN — Po zakończeniu trzydniowej wizyty w Socjalistycznej Republice Wietnamu, sekretarz generalny ONZ, Kurt Waldheim, przybył w niedzielę do Pekinu, gdzie podczas również trzydniowego pobytu przeprowadzi rozmowy z przedstawicielami rządu ChRL.

● MOSKWA — Jak poinformowała Agencja TASS, 27 kwietnia wieczorem na teren ambasady USA w Moskwie wdarł się taksówką uzbrojony nieznany osobnik i oddał strzał na dziedzińcu ambasady. Ofiar w ludziach nie było. Przedstawiciele władz radzieckich, przy pomocy pracowników USA, zatrzymali i rozbroili osobnika, którym okazał się Jurij Nikriedin, nie mający określonego zajęcia i cierpiący na zaburzenia psychiczne. MSZ ZSRR przekazało ambasadzie USA w Moskwie wyrazy ubolewania z powodu incydentu oraz podziękowało pracownikom ambasady, którzy pomogli zatrzymać przestępcę.

Izby pamięci narodowej

Ciąg dalszy ze str. 1

mat roli izb tradycji i pamięci narodowej w wychowaniu i kształtowaniu patrictycznych postaw młodzieży wygłosił kurator Oświaty i Wychowania — **Ludwik Bartosiak.**

— Szkoła — mówił w swoim referacie — powinna nie tylko uczyć. Nie wystarczy bowiem wyposażyć ucznia w niezbędny zasób wiedzy. Trzeba też ukształtować jego światopogląd, przekonania ideowo - społeczne, wolę, rozwinąć uczucia społeczno-moralne. Ważną w tym procesie rolę spełniają tworzone przez młodzież przy pomocy nauczycieli — izby pamięci narodowej, obieranie patronów szkół, wdrażanie w życie ceremoniału szkolnego.

W woj. suwalskim istnieje obecnie 29 izb szkolnych oraz 34 ekspozycje tradycji. Corocznie powstają nowe. Wiele z nich zasługuje na uznanie z uwagi na ciekawe ujęcie eksponowanej problematyki, zaangażowanie młodzieży w pracach związanych z ich funkcjonowaniem i rozwojem oraz trafność form wykorzystywanych w pracy dydaktyczno - wychowawczej. Izby są miejscem wokół których gromadzi się aktyw uczniowski, ośrodkiem sesji popularnonaukowych oraz ciekawej pracy ideowo-wychowawczej.

Po dyskusji podjęto rezolucję przeciwko przedawnianiu zbrodni hitlerowskich. W trakcie uroczystości delegacja młodzieży harcerskiej udała się do Prostek, gdzie na miejscu masowej zagłady jeńców wielu narodów złożyła wieńce przed pomnikiem wzniesionym dla uczczenia pomordowanych.

Kilkunastu zasłużonych działaczy i nauczycieli otrzymało Srebrne Medale Opiekuna Miejsc Pamięci Narodowej, zaś kilkunastu uczniów — ustanowione w woj. suwalskim — odznaki przewodnika po izbach pamięci narodowej. (ceg)

Potrzebna jest pamięć

Ciąg dalszy ze str. 1

powiedziała: „Polska należy do tych krajów antyhitlerowskiej koalicji, który zapłacił szczególnie wysoką cenę za zwycięstwo. Miliony ofiar, ogromne zniszczenia — to rezultat hitlerowskiego barbarzyństwa. Udział w sztafecie był hołdem oddanym wszystkim tym, którzy zginęli za Ojczyznę".

Podczas tej uroczystości prezes WZSP — **Adam Kondzior** przekazał listy do I sekretarza KW PZPR — **Władysława Juszkiewicza** i wojewody białostockiego — **Zygmunta Sprychy** o treści: „Załogi spółdzielcze zrzeszone w WZSP włączyły się z dużym zaangażowaniem do obywatelskiego czynu 35-lecia PRL „O wyższą jakość i efektywność działania". Dowodem tego są podjęte zobowiązania dotyczące wytworzenia dodatkowej produkcji na rynek i eksport wartości 4 mln złotych oraz czynów społecznych na rzecz miasta o wartości 1 mln zł. Ponadto podjęto zobowiązania dotyczące urządzenia placu zabaw na jednym z osiedli miasta Białegostoku i urządzenie parkingu przy ul. Ogrodowej".

Uroczystość zakończył montaż słowno-muzyczny w wykonaniu uczennic i uczniów Zespołu Szkół Zawodowych CZSP. (Let)

Z trzech województw

Ciąg dalszy ze str. 1

Transportowego Handlu Wewnętrznego, PZMot, Zakładów „Madro" i Przedsiębiorstwa Spedycji Krajowej. Obecny był także kierownik Wydziału Socjalnego Zarządu Głównego Zw. Zaw. Transportowców i Drogowców — **Mieczysław Rządkowski.**

O problemach 6-tysięcznej rzeszy pracowników transportu i drogownictwa poinformował dyrektor Wydziału Komunikacji Urzędu Wojewódzkiego — **Jerzy Naumnik.** Inni uczestnicy spotkania mówili o sprawach swoich przedsiębiorstw. Zameldowano o odrabianiu zaległości I kwartału oraz poinformowano, iż zimowe uszkodzenia dróg usunięte zostaną do końca maja.

Tow. Władysław Juszkiewicz podziękował transportowcom i drogowcom za ich ofiarną pracę, szczególnie w warunkach ciężkiej tegorocznej zimy, dzięki czemu skutki mrozów i zamieci nie były tak dotkliwe. Złożył im także serdeczne życzenia z okazji dorocznego święta oraz 1 Maja. (a)

O WYŻSZĄ KULTURĘ PRAWNĄ SPOŁECZEŃSTWA

W dniu 28 kwietnia obradowało w Łomży, pod przewodnictwem wiceprezesa ZW ZPP, prokuratora wojewódzkiego — **Jerzego Kubraka** plenum Zarządu Wojewódzkiego Zrzeszenia Prawników Polskich. Uczestniczył w nim sekretarz generalny Zrzeszenia, prokurator Prokuratury Generalnej — **Stanisław Kołodziej.** Zapoznał on zebranych z dorobkiem i aktualnymi zadaniami Zrzeszenia. Plenum wysłuchało również informacji sekretarza ZW ZPP — **Józefa Gorzkiewicza** o pracy Zarządu Wojewódzkiego w Łomży.

W ostatnich trzech latach łomżyńskie ogniwo Zrzeszenia znalazło się wśród najprężniej działających w kraju. Prawnicy wnieśli znaczny wkład w rozwijanie kultury prawnej społeczeństwa regionu. Zorganizowali zespoły udzielające społecznie pomocy ludności, zwłaszcza rolnikom. Jako jedni z pierwszych w kraju wprowadzili wykłady z dziedziny prawa i praworządności w najstarszych klasach szkół średnich. Obecnie 65 prawników prowadzi społecznie takie wykłady w 99 klasach. Ponadto wszyscy członkowie ZPP uczestniczą w pracach Wojewódzkiego Zespołu d/s Indywidualnej Profilaktyki Społecznej i Wojewódzkiego Ośrodka Społeczno-Prawnego przy RW FSZMP.

W ramach tzw. stałych patronatów — prawnicy łomżyńscy udzielają, również społecznie, pomocy z zakresu stosowania prawa naczelnikom 35 gmin.

Plenum wybrało nowego prezesa Zarządu Wojewódzkiego. Został nim zastępca komendanta wojewódzkiego KW MO w Łomży — płk **Jerzy Panasewicz.** (pol)

OGÓLNOPOLSKA GIEŁDA WYNALAZCZA W BIAŁYMSTOKU

Dobrym zwyczajem w Zjednoczeniu Przedsiębiorstw Wełniarskich — Północ, jest organizacja resortowych Giełd Myśli Twórczej; odbywa się ona właśnie w Białymstoku. Poprzedzona została branżową naradą racjonalizatorów. Uczestniczący w niej przedstawiciele zakładów branży wełnianej z całego kraju, zajmujący się sprawami postępu technicznego i wynalazczości pracowniczej, dyskutowali na temat rozwoju nowatorstwa i przyszłych zamierzeń w tej dziedzinie.

Zwrócono uwagę, że dzięki przedsięwzięciom stymulującym ruch racjonalizatorski, zgłoszono w ubiegłym roku w zakładach zjednoczenia o 23 proc. wniosków więcej, niż poprzednio i o tyle samo więcej zastosowano w praktyce. Efekty ekonomiczne z tego tytułu sięgnęły prawie 69 mln zł.

Jednocześnie otwarto w białostockim Domu Technika ekspozycję branżowych projektów wynalazczych połączoną z giełdą, w trakcie której zawarto szereg kontraktów. W ciągu dwóch dni — czwartku i piątku sprzedano około 170 pomysłów. **Giełda trwa jeszcze dziś. Tym razem organizatorzy zapraszają nie tylko przedstawicieli przemysłu lekkiego, ale także wszystkich zainteresowanych; bowiem niektóre rozwiązania są uniwersalne i mogą być stosowane powszechnie.** (apo)

Na trzecim biegu

Rozmowa z mgr inż. MARIANEM WIERCIŃSKIM — dyr. PHSR „Agroma" w Białymstoku.

Mechanizacja rolnictwa, to temat ciągle bardzo aktualny. Co roku nasze trzy województwa otrzymują więcej maszyn i narzędzi, a mimo to oczekują na nie nadal tysiące rolników. Lista właścicieli gospodarstw, którzy chcą kupić ciągniki, snopowiązałkę, kopaczkę, a nawet kombajn jest ciągle długa. Z czego to wynika?

— Faktycznie, popyt jest u nas ciągle dużo większy, niż podaż. Podstawowym powodem tego zjawiska jest fakt, że nasza wieś coraz więcej produkuje i sprzedaje. Większy strumień środków finansowych, to naturalnie wzrost siły nabywczej. Dobrego rolnika stać dzisiaj na zakup ciągnika i maszyn towarzyszących. Ponadto mieszkańcy wsi — po zaspokojeniu swych podstawowych potrzeb — chcą dalej rozwijać swe warsztaty produkcyjne, więc inwestują nie tylko w obiekty budowlane, lecz także w technikę. W ten sposób zmniejsza się wysiłek rolnika, skraca dzień pracy i uzyskuje wyższą wydajność.

Nie bez znaczenia jest również to, że w naszym regionie szybciej następuje koncentracja ziemi. Mamy sporo gospodarstw większych, po 20, a nawet 30 hektarów, a te oczywiście muszą dysponować maszynami. I jeszcze jedno: dużo gospodarstw obejmują ludzie młodzi, którzy — jako pierwszy warunek — stawiają nowoczesność wytwarzania, co oznacza, że konieczne jest im tzw. uzbrojenie techniczne.

— A więc w pierwszej kolejności ciągnik...

— Nie tylko, ale od tego trzeba zaczynać. W naszych trzech województwach pracują obecnie 34 tys. traktorów, a w końcu tego roku będzie około 39 tysięcy. Oznacza to, że w jednym sezonie przybędzie ich co najmniej 5 tys. O kilkaset sztuk zwiększyły się przydziały traktorów produkcji krajowej i około 500 sztuk importowanych z ZSRR. W br. przyjadą na wieś pierwsze ciągniki licencyjne Massey-Ferguson; nam zapowiedziano dostawę w jesieni 30 sztuk.

— Rolnicy bardzo interesują się ciągnikami licencyjnymi, piszą już nawet podania o ich przydział. Chętnie też nabywają polskie „Ursusy". Coraz większym powodzeniem cieszą się ciągniki radzieckie. Ile moglibyście ich sprzedać w tym roku?

— W moim przekonaniu nie byłoby żadnego problemu ze sprzedażą około 12 tys. traktorów w naszych województwach. Oczywiście mam na myśli wyłącznie sektor indywidualny. Ponadto zachodzą zmiany w samym zapotrzebowaniu. Nie tak dawno 70 proc. ciągników miało do 50 KM, a obecnie już połowa, to maszyny „cięższe". Wzrasta popyt na traktory o mocy powyżej 50 KM, a w gospodarstwach uspołecznionych najchętniej kupowane są o mocy 85—112—165 KM, ale są w sprzedaży kolosy o mocy 230 KM. W roku 1980 będziemy mieć także 300-konne ciągniki.

— Kiedy więc można się spodziewać zrównoważenia popytu z podażą?

— Sądzę, że nastąpi to za 3—4 lata. Podstawą tego twierdzenia jest rozbudowa przemysłu maszyn rolniczych, przede wszystkim ciągników.

— Czy odnosi się to także do produkcji i dostaw maszyn towarzyszących?

— Przemysł musi zwiększać produkcję różnego rodzaju maszyn i narzędzi. Obecnie niektóre z nich są bardzo poszukiwane. Dotyczy to w pierwszej kolejności: roztrząsaczy obornika, przetrząsaczo-zgrabiarek, kopaczek do ziemniaków, siewników nawozowych i całego zestawu maszyn przygotowujących glebę. Zapotrzebowanie w naszym regionie obliczamy na 5,8 mld złotych, a mamy potwierdzony przydział maszyn o wartości 2,2 mld zł. Są to wprawdzie dostawy o 200 mln zł wyższe niż przed rokiem, ale niedostateczne w stosunku do potrzeb.

Są już i u nas rolnicy, którzy posiadają kombajny zbożowe, niektórzy kupują nawet kombajny ziemniaczane. Jeśli tylko istnieją takie możliwości, sprzedajemy właścicielom gospodarstw indywidualnych wszystkie maszyny, z wyjątkiem kombajnów „Bizon" i traktorów gąsienicowych. Ciągnik Massey-Ferguson będzie wyłącznie dla prywatnych gospodarstw.

— Mówimy tak dużo o postępie w mechanizacji rolnictwa w województwach białostockim, łomżyńskim i suwalskim, a jednak rolnicy zgłaszają dużo pretensji, głównie z powodu niedostatecznego zaopatrzenia w części zamienne do ciągników i wielu maszyn. Analiza listów do redakcji wskazuje, że uwag tych jest nawet więcej, niż przed rokiem.

— Niestety, to jest prawda. Przyczyn braków jest wiele. Ot, na przykład taki fakt: gdyby podaż maszyn była wystarczająca, to trzeba by skierować do kasacji w naszym regionie od 5 do 6 tys. ciągników. Są to stare, wyeksploatowane traktory, wielokrotnie remontowane, co mocno podraża koszty ich użytkowania. Ale cóż, ktoś kto nie może nabyć nowego ciągnika, lub ma obiecany przydział za rok czy dwa lata — musi go nadal eksploatować, co powoduje nadmierne zużycie części zamiennych. Na jakość pracy i zużycie elementów wpływają także warunki glebowe i atmosferyczne. Na skutek dużych opadów ostatnie dwa lata były bardzo ciężkie dla rolnictwa, a przede wszystkim dla mechanizacji.

Fachowcy zgłaszają też sporo zastrzeżeń do jakości paliwa i smarów. Nieodpowiednie smary, to naturalnie większe zużycie gładzi cylindrów, tłoka i pierścieni. No, a poza tym z kulturą techniczną w naszym regionie nie jest jeszcze najlepiej. My kształcimy traktorzystę na kilkumiesięcznych kursach. Według naszych doświadczeń dobry traktorzysta, to ten, który ma solidną wiedzę, stale ją pogłębia i pracuje w zawodzie około 3—4 lat. Trzeba też powiedzieć prawdę, że jakość niektórych detali wymiennych nie jest taka, jak użytych do montażu. Jeśli do tego dodamy, że podczas tej zimy pracowało dużo ciągników przy odśnieżaniu i w transporcie, to mamy wyjaśnienie przyczyn, dlaczego teraz zapotrzebowanie na części zamienne jest tak duże.

— Ale fakt jest faktem, że w I kwartale br. braki były szczególnie rażące.

— Jak wiadomo „Agroma" nie jest producentem, a jedynie dystrybutorem. Większe dostawy części zamiennych rozpoczęły się u nas w II połowie marca. Teraz otrzymujemy ich coraz więcej, ale odrobienie zaległości nie będzie łatwe. Spodziewamy się znacznej poprawy zaopatrzenia gdzieś w końcu II kwartału. Obecnie priorytet mają województwa dotknięte najbardziej powodzią m. in. łomżyńskie i białostockie.

Ostatnie decyzje rządowe zmierzają do zwiększenia produkcji części zamiennych, nawet kosztem gotowych wyrobów. Np. fabryka w Ursusie zmniejszy plan dostaw ciągników C-360 o 2 tys. sztuk, a za to dostarczy więcej detali. Ogółem dostawy elementów wymiennych wzrastają — w porównaniu z rokiem 1978 — o 15 proc. do maszyn krajowych i o 20 proc. do sprzętu importowanego z ZSRR. Faktycznie przyrost dostaw nie będzie tak duży, bo przecież trzeba brać pod uwagę zwiększający się szybko park maszynowy.

— Dlaczego niektóre maszyny psują się tak szybko, mimo że reklamujemy je jako bardzo nowoczesne, wydajne, solidne?

— Bo popełniamy dużo błędów nie w sferze produkcji, ale później. Za mało jest dokładnych instrukcji, szkoleń, praktycznej nauki i innych przygotowań do prawidłowej eksploatacji sprzętu. Przykładem może być kosiarka rotacyjna importowana z CSRS, bądź produkowana w kraju w Słupskiej Fabryce Maszyn Rolniczych. Jest to wyrób rzeczywiście nowoczesny, ale bardzo skomplikowany. Nikt jednak nie wziął pod uwagę faktu, że na naszych zakamienionych i nierównych polach tego rodzaju maszyna nie zda w pełni egzaminu. Właśnie z tego powodu u nas zużycie części zamiennych do tej kosiarki wynosi 42 proc. wartości maszyny (w ciągu roku), podczas gdy w Czechosłowacji tylko 7,8 proc.

Gdyby nie nasze POM-y, które dobrze wywiązują się ze swych obowiązków w zakresie regeneracji i produkcji wielu części najbardziej deficytowych, mielibyśmy dużo więcej kłopotów. Radykalnej poprawy zaopatrzenia możemy spodziewać się za kilka lat.

— Na zakończenie rozmowy chciałbym zapytać o zapowiadane wielokrotnie wyrównywanie dysproporcji w mechanizacji rolnictwa, jakie występowały między przodującymi w gospodarce rolnej rejonami kraju a naszymi województwami?

— Mniej więcej co cztery lata podwajają się obroty białostockiej „Agromy". Dysproporcje w porównaniu z innymi zmniejszyły się w ostatnim okresie wyraźnie. Niedawno przypadało u nas dwa razy więcej hektarów na ciągnik, niż średnio w kraju. Obecnie nasze województwa mają ciągnik przeciętnie na 40 hektarów, a kraj — na około 30 ha. Tu mała ciekawostka: kiedyś przewidywano, że w rolnictwie naszego regionu będzie pracować 40 tys. traktorów w roku... 1985, a osiągniemy taki poziom na początku przyszłego sezonu, a może nawet w końcu br.

Na podstawie uchwały rządu wschodnie województwa są obecnie doinwestowywane w dziedzinie gospodarki żywnościowej m.in. mechanizacji. Duże zmiany przyniesie przyszła 5-latka. Spodziewamy się, że wówczas osiągniemy średni poziom krajowy w mechanizacji prac rolnych, co stwarza szanse unowocześnienia produkcji, zwiększenia towarowości i poprawy poziomu życia mieszkańców wsi.

Rozmawiał:

MARIAN SUCHOŻEBRSKI

Mistrzowie rzemiosła

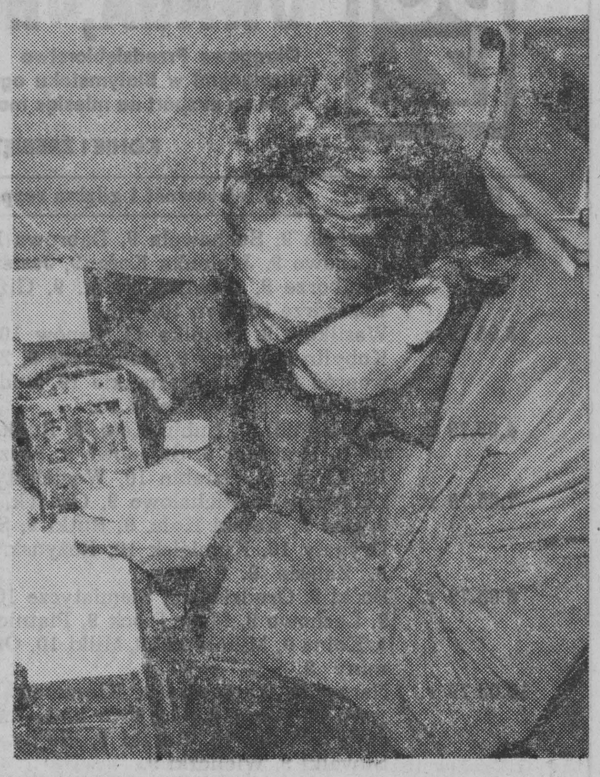

Rzemieślnik przy pracy... Fot. Ryszard Piechociński

Szkoła BIKOWSKIEGO

Władze **woj. łomżyńskiego** przywiązują dużą wagę do rozwoju rzemiosła. W bieżącej pięciolatce przewiduje się oddanie do użytku wiele warsztatów. Przeznacza się na ten cel pokaźne środki materialne i finansowe. Ich właściwe spożytkowanie pozwoli, jeśli nie zlikwidować to przynajmniej zmniejszyć deficyt fachowców — rzemieślników w wielu dziedzinach, zapewni stały dopływ uczniów do nauki w poszukiwanych zawodach.

Poważną rolę do spełnienia w tej dziedzinie mają warsztaty rzemieślnicze jak np. zakład zegarmistrzowski **Józefa Bikowskiego,** mieszczący się przy ul. Giełczyńskiej w **Łomży.** Placówka ta powstała wkrótce po wyzwoleniu miasta.

— Ilu uczniów przez ten czas wykształciłem? Nie pamiętam — mówi Józef Bikowski. — Dużo ich było. Tych, którzy u mnie zdobywali wiedzę, spotka pan w okolicznych miastach naszego regionu...

Ciekawy to pomysł urządzić zjazd absolwentów „szkoły Bikowskiego". — Tylko gdzie ja bym ich wszystkich pomieścił? — zastanawia się mistrz.

— Zakład mam taki mały, że sam z trudnością poruszam się wśród tego „tykającego" gospodarstwa. (zp)

Wylosowano 64 samochody

W Oddziale Wojewódzkim NBP w **Bydgoszczy** odbyło się losowanie premii w postaci samochodów osobowych przypadających na bony oszczędnościowe PKO, wystawione w województwach: bydgoskim, białostockim, łomżyńskim, olsztyńskim, suwalskim, toruńskim i włocławskim. Ogółem rozlosowano 64 samochody osobowe.

Z **woj. białostockiego** wylosowano sześć samochodów Syrena 105 i dwa Fiaty 125p. Z **woj. łomżyńskiego** — Fiata 125p i Syrenę. Z **woj. suwalskiego** — Fiata 125p i dwie Syreny.

Warunkiem udziału w losowaniu jest posiadanie bonu przez pełny kwartał kalendarzowy poprzedzający losowanie. Następne losowanie odbędzie się 20 lipca br.

(h)

Z zagranicy

Nadzieje i wątpliwości

W Kairze twierdzi się, że cztery wojny z Izraelem kosztowały Egipt ponad 40 miliardów dolarów. Ostatnie 30 lat wymagało wielu wyrzeczeń i poświęceń ze strony Egipcjan, obciążonych m. in. wysokim opodatkowaniem na cele wojskowe. Stąd wynika pragnienie Egipcjan do życia w pokoju, które to nastroje wykorzystał prezydent Sadat, odważając się na ryzykowne gesty względem Izraela, zapoczątkowane jego podróżą do Jerozolimy w listopadzie 1977 r.

Obecnie rząd egipski i przeciętni obywatele spodziewają się znacznych korzyści gospodarczych po zawarciu separatystycznego traktatu pokojowego Kair — Tel Awiw. Państwo egipskie od lat boryka się z wieloma bolączkami: wysokim zadłużeniem wobec zagranicy, ujemnym bilansem płatniczym i handlowym, rosnącą inflacją, niską wydajnością pracy, bezrobociem, olbrzymim przyrostem naturalnym itd.

W Egipcie istnieje przekonanie, że dzięki pokojowi z Izraelem poprawi się ogólna sytuacja kraju i że każdy obywatel odczuje poprawę; liczy się na wzrost zarobków, zwiększenie zatrudnienia, spadek kosztów utrzymania, właściwe funkcjonowanie telefonów, sieci energetycznej itp. Mówi się, że Egipt może odnieść pewne korzyści gospodarcze, bo otrzyma ze strony amerykańskiej pomoc finansową, będzie mógł eksploatować odzyskane na Synaju zasoby ropy naftowej (spodziewane zyski z tego tytułu: ponad 1 mld dolarów, tj. trzy razy więcej niż dotychczas) i pół miliona akrów gruntów ornych.

Prezydent Sadat zdaje sobie sprawę z powszechnych oczekiwań Egipcjan i nieraz już je dyskontował w celach politycznych. Najświeższym tego przejawem było niedawne referendum, w którym 99,95 procent głosujących (spośród 10 milionów) zaaprobowało egipsko-izraelski traktat pokojowy (fakt ten szef państwa egipskiego z pewnością będzie wykorzystywał w swoich rozgrywkach ze światem zewnętrznym, zwłaszcza arabskim).

Wielu ekonomistów egipskich i zagranicznych jest zdania, że pokój z Izraelem nie przyniesie zmian takich, jakich spodziewają się Egipcjanie. Przewiduje się, że podatki nie ulegną zmniejszeniu, gdyż trzeba będzie sfinansować wiele inwestycji i utrzymywać nadal na wysokim poziomie zbrojenia. Wydatki na cele wojskowe, pochłaniające co roku około 1 miliarda dolarów, będą musiały być utrzymane z uwagi na konieczność podwyżki płac w armii i wymianę przestarzałego sprzętu. Potrzeba będzie także kilku miliardów dolarów, by zlikwidować deficyt tanich mieszkań. Niezbędne są ogromne fundusze na naprawę zaniedbanych urządzeń komunalnych, na zahamowanie spadku produkcji rolnej itd.

Komentatorzy zwracają uwagę, iż egipskie trudności gospodarcze mogą zostać spotęgowane sankcjami arabskimi, podejmowanymi zgodnie z zaleceniami bagdadzkiej konferencji ministrów spraw zagranicznych i gospodarki. W tych dniach np. Egipt został wykluczony z Organizacji Krajów Arabskich Eksportujących Ropę Naftową i Arabskiego Funduszu Walutowego. Niektórzy komentatorzy pytają: co się stanie, jeśli Arabia Saudyjska, która rocznie udziela Egiptowi pomocy finansowej w wysokości około 2 miliardów dolarów, zechce wycofać się ze swych zobowiązań?

Wśród samych Egipcjan — wbrew twierdzeniom propagandy rządowej — narastają wątpliwości wobec traktatu z Izraelczykami. Z doniesień agencyjnych wynika, że proces poszukiwania pokoju z Izraelem, mimo że prowadzony jest pod tak popularnym hasłem, budzi wiele kontrowersji wśród różnych odłamów egipskiej społeczności. Nadzieje mieszają się tu z obiekcjami. Te ostatnie wyrażane są nie tylko w środowiskach lewicowych i studenckich, przeciw którym prezydent Sadat podejmuje surowe restrykcje (ostatnio zakazano wszelkiej działalności politycznej na terenie uniwersytetów i internatów studenckich). Coraz częściej słyszy się także o narastaniu opozycji ze strony skrajnych ugrupowań muzułmańskich. Aktywizację ich działalności — niezwykle trudną do kontrolowania — wiąże się bezpośrednio z impulsem wynikającym z wydarzeń irańskich.

TADEUSZ PASIERBIŃSKI

Romantyczny, ale i trudny zawód rybaka zdobywają słuchacze Zasadniczej Szkoły Rybackiej w Giżycku.
NA ZDJĘCIU: Jan Borys prowadzi praktyczne zajęcia, zaznajamiające ze sprzętem rybackim. Fot. Jan Podziewski

W PAŃSTWOWYM OŚRODKU HODOWLI ZARODOWEJ w NOWEJ WSI koło EŁKU hoduje się 1 tys. sztuk bydła, w tym 186 krów dojnych. Od krowy uzyskuje się średnio 4 tys. l mleka rocznie.
NA ZDJĘCIU: TERESA GILUSZ, WANDA PUCZYDŁOWSKA i EDWARD KURKOWSKI przy pracy.
Fot. J. Podziewski

Dzięki modernizacji

Spółdzielnia Pracy Poligraficzno-Papiernicza „POGOŃ" w Białymstoku specjalizuje się m.in. w produkcji druków akcydensowych, plakatów i etykiet kolorowych. Prowadzi usługi dla ludności: drukuje prace dyplomowe, zaproszenia ślubne i wizytówki. Wykonuje też inne usługi poligraficzne.

„Pogoń" zatrudnia również systemem nakładczym 107 chałupniczek, które wykonują torebki, kasety kosmetyczne i wykończają opakowania.

Z roku na rok spółdzielnia zwiększa produkcję. Byłoby to niemożliwe bez modernizacji. W roku ubiegłym wprowadzono nową technologię druku, dzięki zainstalowaniu dwóch offsetów — „brylantów". Efekt — wzbogacenie asortymentu produkcji opakowań kolorowych i etykiet.

Zmodernizowano również halę produkcyjną w zakładzie poligraficznym. W wyniku tego poprawiły się warunki bhp. Zrealizowano także różne usprawnienia techniczne, których twórcami są: **Antoni Gilewski, Jerzy Dowgird i Jerzy Korżiński.**

Oszczędności materiałowe w roku ubiegłym szacuje się na 467 tys. zł. Jest to m.in. wynik wykorzystania w produkcji surowców wtórnych — ponad 38,4 tys. kg różnego rodzaju tektury.

We współzawodnictwie wewnątrzzakładowym najlepszy okazał się zakład papierniczy. Wśród zespołów pierwsze miejsca zajęły brygady zecerni ręcznej i opakowań, kierowane przez **Jerzego Charytoniuka** i **Alinę Łukę.**

(es)

W sercu puszczy

Jadąc z Augustowa w kierunku Gib przecinamy samo serce Puszczy Augustowskiej, uroczego kompleksu leśnego, mającego swoich zagorzałych turystycznych wielbicieli, którzy w tym uwielbieniu gotowi są nawet puszczę... zadeptać. W okolice te ściągają, szczególnie na lato, tysiące ludzi, którzy biwakują nad którymś z jezior, czy też Czarną Hańczą, rzeką płynącą przez lasy i dlatego niezwykle malowniczą, stanowiącą niecodzienną atrakcję turystyczną a przede wszystkim przyrodniczą.

Nie tylko turyści chodzą po lesie. Żyją tu także stali mieszkańcy, którzy swój byt związali w trwały sposób z puszczą. Wioski te nie są duże, niewiele też tu ziemi. Dlatego głównym źródłem utrzymania staje się las, praca przy pozyskiwaniu drewna, pielęgnacji drzewostanu, czy też zalesianiu zrębów.

Jednym z ciekawszych nadleśnictw jest **GŁĘBOKI BRÓD.** Decyduje o tym kilka czynników. Znajduje się ono w środku puszczy, jest więc niejako leśnym centrum, a legitymuje się poza tym bardzo dobrymi wynikami pracy. Od kilku lat zajmuje pierwsze miejsce w regionie, w którym nadleśnictw jest około trzydziestu.

Nadleśniczy z Głębokiego Brodu — **Tadeusz WINIEWICZ,** któremu w znacznej mierze należy przypisać owe sukcesy, zalicza się do prawdziwych ludzi lasu. W pejzaż ten przez lata wrósł mocno, zyskując pozytywne oceny swoich zwierzchników, zaufanie pracowników, a także zainteresowanie dziennikarzy, gdyż reportaże o sobie może przeczytać w dwóch książkach.

Las, to jest duże gospodarstwo, potrzebujące troskliwej opieki. To nieprawda, że drzewa same rosną, deszcz je podlewa, zające ogryzają i jakoś toczy się wszystko od wieków. Gospodarka leśna wymaga wiele pasji, zainteresowania, rozwagi, a przede wszystkim cierpliwości. Nie zawsze wyniki swojej pracy można obejrzeć od razu. Zanim zasadzony las urośnie choćby na tyle, aby zakrywał człowieka, mijają długie lata. Zepsuć coś w przyrodzie — nic trudnego.

Nadleśnictwo Głęboki Bród obejmuje 14 tys. ha lasów, dzieli się na dwa obwody i 10 leśnictw. Daje to mniej więcej wyobrażenie o rozmiarach wycinka puszczy, który stanowi przedmiot codziennej troski Tadeusza Winiewicza. Praca trwa okrągły rok, z tym, że każdy rodzaj działalności ma swoją porę. I tak czyszczenie w młodnikach wykonuje się zawsze, gdy nie ma śniegu; natomiast wycinanie drzew — późną jesienią, zimą i wczesną wiosną. Czas leśnych żniw już się skończył, teraz brygady przenoszą się na szkółki, zalesiają zręby, zbierają szyszki... Wiosna, to także czas porządków, a takich las wymaga również. Polegają one na zbieraniu i paleniu gałęzi, wykonywaniu i odnawianiu pasów przeciwpożarowych, usuwaniu uszkodzonych przez tegoroczne śniegi drzew (jest ich wyjątkowo dużo).

Kończone są także prace na zimowych zrębach, których w nadleśnictwie jest około 60. Uzyskano z nich prawie 40 tys. m. sześć. grubizny, nie licząc żywicy i zrąbków, czyli wszelkich wiórów, gałęzi, odpadów, bardzo chętnie kupowanych przez suwalskie Zakłady Płyt Wiórowych. Nadleśniczy uważa zrąbki za zło konieczne, gdyż koszty załadunku i transportu czynią interes mało opłacalnym. Jednak nic w lesie nie może się marnować, więc surowiec ten trafia gdzie trzeba.

Zręby należy czym prędzej zalesić, gdyż inaczej za kilkadziesiąt lat Puszcza Augustowska będzie tylko wspomnieniem. W szkółkach znajduje się 30 ha zasiewów. Sadzonek nie brakuje, są nawet zapasy, np. dębu wystarczy na trzy lata. Gospodarka szkółkarska, to ważny element pracy leśnika. Wiąże się z tym pozyskiwanie nasion, a więc zbieranie szyszek, żołędzi, nasion drzew i leśnych krzewów. Trudni się tym przede wszystkim ludność okolicznych wsi, gdyż stałych pracowników leśnych nie wystarcza nawet do poważniejszych robót.

Kłopoty z robotnikami, to bolączka naszych leśnictw. Coraz mniej jest chętnych do pracy na odludziu, dodajmy — pracy trudnej; okrągły rok pod niebem, poruszanie się po bezdrożach, mokradłach, dalekie dojazdy na zręby itp. Na zimę ściągają ludzie bez stałego zatrudnienia, popracują do wiosny i znikają. Dowozi się więc robotników z odległych miejscowości, korzysta z usług hufców pracy. Zatrudnić stałego robotnika leśnego, to nie taka prosta sprawa. Chodzi przede wszystkim o mieszkanie. Nikt nie chce mieszkać w szałasie. Nadleśniczy Winiewicz zamierza więc z byłego magazynu w Maćkowej Rudzie urządzić stolarnię, zająć się mieszkaniówką. Wypróbowanym sposobem gospodarczym można zrobić wiele, wybudować mieszkania, ściągnąć nowych robotników. W Głębokim Brodzie wybudowano już szereg budynków będących własnością Nadleśnictwa. Dom, w którym mieszka Winiewicz, może wzbudzić zazdrość niejednego mieszczucha.

W lesie pracują nie tylko ludzie, ale także sprzęt. Coraz więcej prac daje się zmechanizować, wiele jest także czynności transportowych. Nadleśnictwo posiada 25 pojazdów mechanicznych, w tym specjalistyczny ciągnik zrywkowy. Wymaga to zaplecza technicznego, a takie już stworzono. Pracuje warsztat mechaniczny z trzema kanałami, CO, myjnią, ciepłą wodą — wszystko zrobione sposobem gospodarczym.

Puszcza Augustowska słynie nie tylko z okazałych drzew, ale także zwierzyny, bez której las stałby się martwy i bezbarwny. Żyją tu dziki, jelenie, sarny, łosie, wilki, jest kilka rysi, cietrzewi, a nawet myśliwski rarytas — głuszce. Zdarzają się imponujące okazy byków jeleni i łosi. Z trzech obwodów łowieckich na jednym gospodaruje koło myśliwskie „Leśnik". Sam Winiewicz lubuje się w polowaniach, podobnie jak jego żona, co osładza trochę trudy życia na pustkowiu.

K. SIEMIENIAKO

UWAGA, ROLNICY!

Okręgowe Przedsiębiorstwo Obrotu Zwierzętami Hodowlanymi w Białymstoku ogłasza terminarz spędów koni na eksport na miesiąc maj 1979 r.

KONIE I ŹREBIĘTA RZEŹNE

Data	Miejscowość i gdzina rozpoczęcia spędu
2.05.79 r.	Korycin 9, Suchowola 9, Dąbrowa Biał. 9, Nowy Dwór 10, Grabowo 9, Jabłonka Kośc. 9, Jasienica 9, Kulesze Kośc. 9, Szulborze 9, Gawliki Wielk. 9, Giżycko 10, Kruklanki 10, Pozezdrze 10, Ryn 10.
3.05.79 r.	Wasilków 9, Sokółka 11, Janów 10, Wyszki 9, Goniądz 9, Kobylin Borzymy 9, Konarzyce 9, Zawady 9, Zbójna 9, Nowogród 9, Banie Mazurskie 10, Budry 10, Grabowo 9, Prostki 10, Wiśniowo Ełckie 10.
4.05.79 r.	Bielsk Podl. 9, Łubin Kośc. 9, Rudka 9, Krypno 9, Miastkowo 9, Przytuły 9, Śniadowo 9, Szczepankowo 9, Krasnybór 10, Lipsk 11, Sztabin 10, Węgielsztyn 10, Węgorzewo 10.
7.05.79 r.	Zabłudów 9, Michałowo 9, Gródek 9, Szymki 9, Chlebiotki 9, Gać 9, Kołaki Kośc. 9, Rutki 9, Szumowo 9, Zambrów 9, Drygały 10, Kumielsk 10, Różyńsk 9, Sokółki 9, Świętajno 9, Zalesie 9.
8.05.79 r.	Boćki 9, Grodzisk 10, Siemiatycze 10, Drohiczyn 10, Czyżew 9, Lachowo 9, Mały Płock 9, Piątnica 9, Rogienice 9, Turośl k/Kolna 9, Mikołajki 10, Miłki 10, Orzysz 10, Talki 10, Wydminy 9.
10.05.79 r.	Narew 9, Hajnówka 9, Kleszczele 10, Brańsk 10, Andrzejewo 9, Bełda 9, Grajewo 9, Kolno 9, Stawiski 9, Szczuczyn 9, Giby 10, Raczki 9, Sejny 10, Stary Folwark 9, Suwałki 9, Wieliczki 9.
11.05.79 r.	Wasilków 9, Korycin 9, Dąbrowa Biał. 11, Kowalewszczyzna 9, Sokoły 9, Ruś Stara 9, Zaręby 9, Dubeninki 9, Jeleniewo 10, Szypliszki 10, Trakiszki 10, Widugiery 10.
14.05.79 r.	Łapy 9, Rynki 9, Brzozowo Stare 9, Suraż 9, Dąbrowa Wielka 9, Klukowo 9, Laskowiec 9, Perlejewo 9, Piekuty 9, Trzcianne 9, Długie 9, Ełk 9, Skomack Wielki 10, Zelki 10.
15.05.79 r.	Juchnowiec 9, Nowosiółki 9, Tykocin 9, Knyszyn 9, Boguty 9, Ciechanowiec 9, Szepietowo 9, Nur 9, Wys. Maz. 9, Augustów 9, Bakałarzewo 9, Bargłów 10, Nowinka 10, Szczecinki 9.
16.05.79 r.	Korycin 9, Suchowola 9, Dąbrowa Biał. 11, Nowy Dwór 9, Grabowo 9, Jabłonka Kośc. 9, Jasienica 9, Kulesze Kośc. 9, Szulborze 9.
17.05.79 r.	Janów 9, Sokółka 11, Wasilków 9, Wyszki 9, Goniądz 9, Kobylin Borzymy 9, Konarzyce 9, Zawady 9, Zbójna 9, Nowogród 9, Banie Mazurskie 10, Budry 10, Grabowo 9, Prostki 10, Wiśniowo Ełckie 10.
18.05.79 r.	Bielsk Podl. 9, Łubin Kośc. 9, Rudka 9, Miastkowo 9, Przytuły 9, Śniadowo 9, Szczepankowo 9, Jaminy 10, Krasnybór 10, Sztabin 10, Węgielsztyn 10, Węgorzewo 10.
21.05.79 r.	Zabłudów 9, Michałowo 9, Gródek 9, Szymki 9, Chlebiotki 9, Gać 9, Kołaki Kośc. 9, Rutki 9, Szumowo 9, Zambrów 9, Filipów 10, Przerośl 10, Sokółki 9, Świętajno 9, Zalesie 9.
22.05.79 r.	Boćki 9, Grodzisk 10, Siemiatycze 10, Drohiczyn 10, Czyżew 9, Lachowo 9, Mały Płock 9, Piątnica 9, Rogienice 9, Turośl 9, Drozdowo 10, Mikołajki 10, Miłki 10, Orzysz 10, Wydminy 9.
23.05.79 r.	Turośń Kośc. 9, Suraż 9, Łapy 9, Brańsk 11, Białaszewo 9, Jedwabne 9, Radziłów 9, Wizna 9, Szostaki 9, Wąsosz 9, Gawliki Wielkie 9, Giżycko 10, Kruklanki 10, Pozezdrze 10.
24.05.79 r.	Narew 9, Hajnówka 9, Kleszczele 9, Andrzejewo 9, Bełda 9, Grajewo 9, Kolno 9, Stawiski 9, Szczuczyn 9, Berżniki 10, Krasnopol 10, Raczki 9, Sejny 10, Suwałki 9, Wieliczki 9.
25.05.79 r.	Wasilków 9, Korycin 9, Dąbrowa Biał. 9, Kowalewszczyzna 9, Sokoły 9, Ruś 9, Zaręby 9, Jeleniewo 9, Rutka Tartak 9, Szypliszki 10, Trakiszki 10, Widugiery 10, Wiżajny 10.
28.05.79 r.	Łapy 9, Rynki 9, Brzozowo Stare 9, Brańsk 9, Dąbrowa Wielka 9, Klukowo 9, Laskowiec 9, Perlejewo 9, Piekuty 9, Trzcianne 9, Długie 9, Ełk 9, Skomack 10, Stare Juchy 10.
29.05.79 r.	Juchnowiec 9, Nowosiółki 9, Tykocin 9, Knyszyn 9, Boguty 9, Ciechanowiec 9, Szepietowo 9, Nur 9, Wys. Maz. 9, Augustów 9, Bakałarzewo 9, Bargłów 10, Janówka 9, Szczecinki 9.
30.05.79 r.	Korycin 9, Suchowola 9, Dąbrowa Biał. 9, Nowy Dwór 9, Biała Piska 10, Gołdap 9, Kowale Ol. 9, Olecko 9, Pisz 10, Ukta 11.
31.05.79 r.	Wasilków 9, Sokółka 9, Janów 9.

W każdy wtorek i piątek kupowane będą konie i źrebięta rzeźne na bazach OPOZH w Mońkach i Szepietowie.

KONIE ROBOCZE NA EKSPORT

2.05.79 r. Giżycko 10, Pozezdrze 10.
3.05.79 r. Wasilków 9, Sokółka 11, Goniądz 9, Nowogród 11, Prostki 10, Wiśniowo 11.
4.05.79 r. Lipsk 10, Sztabin 11.
7.05.79 r. Zambrów 9.
8.05.79 r. Piątnica 9, Czyżew 12, Mikołajki 10, Orzysz 11.
10.05.79 r. Szczuczyn 9, Grajewo 12, Raczki 9, Suwałki 11.
11.05.79 r. Wasilków 9, Dąbrowa Biał. 11, Sokoły 10.
14.05.79 r. Długie 9, Ełk 11.
15.05.79 r. Ciechanowiec 9, Szepietowo 12.
16.05.79 r. Suchowola 9, Dąbrowa Biał. 12, Augustów 10.
17.05.79 r. Janów 9, Sokółka 11.
18.05.79 r. Węgorzewo 10.
21.05.79 r. Zambrów 9, Filipów 10, Przerośl 11.
22.05.79 r. Piątnica 9, Czyżew 12.
23.05.79 r. Łapy 9, Brańsk 11, Jedwabne 12.
24.05.79 r. Krasnopol 10, Sejny 11.
25.05.79 r. Sokoły 9.
29.05.79 r. Ciechanowiec 9, Szepietowo 12.
30.05.79 r. Olecko 9, Gołdap 11.
31.05.79 r. Augustów 9, Sokółka 11.

KONIE ROBOCZE „EKSTRA"

2.05.79 r. Sokoły 9.

UWAGA! AKTUALNIE W SKUPIE KONI NA EKSPORT OBOWIĄZUJĄ NASTĘPUJĄCE CENY:

Konie rzeźne klasa I — 50 zł za 1 kg wagi netto
„ „ „ II — 48 zł „ „ „
„ „ „ III — 42 zł „ „ „
Źrebięta rzeźne klasa I — 54 zł „ „ „
„ „ „ II — 52 zł „ „ „
Konie robocze na eksport — maksymalna cena 30.000,— zł
Konie robocze „ekstra" — „ „ 36.000,— zł.

OPOZH Białystok
K 1538-1

Wyrazy szczerego współczucia
Kol. MIKOŁAJOWI TOMCZYKOWI
z powodu śmierci
Ojca
składają:
pracownicy ELTOR Białystok.
K 1527-1

Wyrazy szczerego współczucia
Kol. MIROSŁAWOWI CIEŚLAKOWI
z powodu śmierci
Ojca
składają:
pracownicy ELTOR Białystok.
K 1526-1

Wyrazy szczerego współczucia
RODZINIE
z powodu zgonu
BERNARDA KOTOWICZA
pracownika Białostockich Zakładów Podzespołów Telewizyjnych „Unitra—Biazet" w Białymstoku
składają:
Dyrekcja, Rada Zakładowa POP oraz koledzy i koleżanki.
K 1529-1

Rejon Energetyczny Łomża przeprasza odbiorców za przerwy w dostawie energii elektrycznej, które wystąpią w miejscowości:
— Stawiski, ul. Nowoprojektowana w dniach od 2.05.79 r. godz. 8 do dnia 5.05.79 r. godz. 15.

Powyższe wyłączenie będzie spowodowane modernizacją sieci. Bliższych informacji udziela Rejon Energetyczny Łomża, tel. 34-61.
K 1358-1

Wyrazy głębokiego współczucia
RODZINIE
z powodu tragicznej śmierci
EDWARDA ZAJKOWSKIEGO
składają:
Kierownictwo, Rada Zakładowa oraz współpracownicy ZRMPMs „Metalowiec" Zakład nr 3 w Białymstoku.
K 1518-1

Wyrazy głębokiego współczucia
Kol. EWIE NOWAK
z powodu zgonu
Brata
składają:
Dyrekcja, Rada Zakładowa POP i współpracownicy „Społem" WSS Giżycko.
K 1540-1

Wyrazy szczerego i głębokiego współczucia
Mężowi i Rodzinie
z powodu zgonu wieloletniego pracownika Urzędu Gminy w Nowych Piekutach
JANINY ŁUKASZEWICZ
składają:
Naczelnik Gminy oraz współpracownicy.
K 1536-1

W dniu 26 kwietnia 1979 roku zmarł
WITOLD JANICKI
pracownik Rejonu Dróg Publicznych w Olsztynie
Wyrazy głębokiego współczucia
RODZINIE
składają:
Dyrekcja, Rada Zakładowa i współpracownicy z RDP w Olsztynie.
K 1455-1

SPÓŁDZIELNIA KÓŁEK ROLNICZYCH
W OLECKU

podaje do wiadomości osób zainteresowanych, że może

świadczyć usługi
na rzecz ludności w charakterze:

- BUDOWY NOWYCH INWESTYCJI
- ADAPTACJE, MODERNIZACJE, REMONTY ISTNIEJĄCYCH OBIEKTÓW,
- BUDOWY SILOSÓW NA KISZONKI,
- WYPOŻYCZALNI SPRZĘTOWO-TRANSPORTOWYCH (sprzęt budowlany),
- PRODUKCJI MATERIAŁÓW BUDOWLANYCH.

Szczegółowych informacji odnośnie w/w prac można uzyskać w Dyrekcji Spółdzielni Kółek Rolniczych w Olecku, ul. Armii Czerwonej nr 6.

K 1413-1

UWAGA, ROLNICY!

Okręgowe Przedsiębiorstwo Obrotu Zwierzętami Hodowlanymi w Białymstoku ogłasza terminarz zakupu owiec rzeźnych przeznaczonych na eksport i użytkowych w m-cu maju 1979 r., które odbędą się w niżej podanych miejscowościach o godz. 9 na terenie woj. białostockiego, łomżyńskiego i suwalskiego.

DATA	Miejscowość zakupu
2.05.79 r.	Korycin.
3.05.79 r.	Banie Mazurskie, Sokółka.
4.05.79 r.	Sztabin, Łubin Kościelny.
7.05.79 r.	Świętajno, Zambrów, Kołaki.
8.05.79 r.	Mikołajki, Siemiatycze.
10.05.79 r.	Sejny, Hajnówka.
11.05.79 r.	Szypliszki, Zaręby Kościelne, Dąbrowa Białostocka.
14.05.79 r.	Ełk, Perlejewo.
15.05.79 r.	Bakałarzewo, Ciechanowiec, Tykocin.
16.05.79 r.	Suchowola.
17.05.79 r.	Grabowo, Kobylin Borzymy, Janów.
18.05.79 r.	Węgorzewo, Bielsk Podlaski.
21.05.79 r.	Filipów, Michałowo.
22.05.79 r.	Czyżew, Boćki.
23.05.79 r.	Turośń Kościelna.
24.05.79 r.	Suwałki, Narew.
25.05.79 r.	Jeleniewo, Korycin.
28.05.79 r.	Długie, Klukowo.
29.05.79 r.	Augustów, Szepietowo, Knyszyn.
30.05.79 r.	Olecko, Kulesze Kościelne, Dąbrowa Białostocka.
31.05.79 r.	Wasilków.

UWAGA: W miesiącu maju owce użytkowe będą zakupywane we wszystkich miejscowościach podanych w terminarzu na terenie trzech województw.

WARUNKI ZAKUPU OWIEC UŻYTKOWYCH

Dostarczone na zakup owce powinny być zdrowe i w dobrej kondycji.
Odrost wełny minimum 4 cm.
Wiek od 6 m-cy do 18 m-cy.
Minimum wagowe kupowanych sztuk 35 kg.
Cena za 1 sztukę w zależności od wagi i wartości użytkowej w granicach 2.500—4.000 zł.

WARUNKI ZAKUPU OWIEC RZEŹNYCH EKSPORTOWYCH

Odrost wełny mm 5—20, skopki, tryczki i jarliczki waga netto 30—45 kg.
Wiek — zęby mleczne.
Kl. „E" — 60 zł, kl. „A" — 57 zł i kl. „B" — 52 zł za 1 kg.
Odrost wełny 5—20 mm, wiek — zęby mleczne, skopki, tryczki i jarliczki waga netto 46—60 kg.
Kl. „E" — 55 zł. Kl. „A" — 52 zł za 1 kg.
Odrost wełny 5—20 mm, skopy i tryki dorosłe wyselekcjonowane z hodowli o wadze powyżej 45 kg dobrze umięśnione. Kl. „A/I" — 41 zł. Kl. „B/II" — 38 zł za 1 kg.

OPOZH BIAŁYSTOK
k 1539-1

Rejon Energetyczny Łomża przeprasza odbiorców za przerwy w dostawie energii elektrycznej, które wystąpią w miejscowościach:
— **Korzeniste, wieś i SHR w dniach od dnia 2.05.79 r. godz. 8 do dnia 5.05.79 r. godz. 13;**
— **Borkowo, Niksowizna, kol. Zaskrodzie, Krukówka, Rakowo Zalesie, Budy Kozłówka, Wygrane w dniach 4—5.05.79 r. w godz. 7—14;**
— **Jambrzyki, Dołęgi, Sokoły, Konieckie, Obrytki w dniach od dnia 3.05.79 r. godz. 7 do dnia 15.05.79 r. godz. 16;**
— **Przytuły w dniach od dnia 3.05.79 r. godz. 7 do dnia 5.05.79 r. godz. 16.**

Powyższe wyłączenia będą spowodowane modernizacją sieci. Bliższych informacji udziela Rejon Energetyczny Łomża, tel. 34-61.
K 1428-1

Rejon Energetyczny w Giżycku przeprasza odbiorców energii elektrycznej za przerwy, które wystąpią w miejscowościach:
— Giżycko, ul. Jeziorna w dniu 3.05.79 r. w godz. 8—14;
— Giżycko, ul. Sienkiewicza w dniu 4.05.79 r. w godz. 8—14;
— Jakunowo w dniu 7.05.79 r. w godz. 8—14;
— Wesołowo, Biedaszki, Parowo, Perły, Pasternak w dniu 8.05.79 r. w godz. 8—14;
— Sobiechy w dniu 10.05.79 r. w godz. 8—14;
— Siedliska, Upałty, Sucholaski, Kruklin, Dudka, Wydminy kol. i GS w dniu 11.05.79 r. w godz. 8—14;
— Sapałówka 2 w dniach 14 i 15.05.79 r. w godz. 8.30—14;
— Sapałówka, Sapały, Surminy w dniu 15.05.79 r. w godz. 8.30—14;
— Pisz, ul. Lipowa, Osiedle Lipowa, ul. Rybacka w dniu 16.05.79 r. w godz. 8—14;
— Pilchi, Rostki, Szczechy Małe w dniu 17.05.79 r. w godz. 8—14;
— Sakły WPGR w dniu 18.05.79 r. w godz. 8—14;
— Kruklin Leśniczówka w dniu 19.05.79 r. w godz. 8—14;
— Skalisko w dniu 21.05.79 r. w godz. 8—14;
— Wężówka kol. 1, w dniu 22.05.79 r. w godz. 8—14.

Powyższe wyłączenia spowodowane są przeglądem urządzeń energetycznych.
Bliższych danych udziela Rejon Energetyczny w Giżycku tel. 22-47.
K 1430-1

Rejon Energetyczny Bielsk Podlaski zawiadamia odbiorców energii elektrycznej o przerwach, które wystąpią w Brańsku dla ulic: Bielskiej, Szkolnej, Świerczewskiego, Kościuszki, Sienkiewicza, część ul. Mickiewicza, POM, PZZ oraz wsi: Błonie, Patoki wieś i kol., Mień, Domanowo wieś i kol., Pietraszki, Pruszanka, kol. Markowo, Poletyły wieś i kol., Załuskie Kościelne i Koronne od dnia 2.05.79 r. godz. 8 do dnia 3.05.79 r. godz. 17.
W/w przerwa spowodowana zostanie przebudową urządzeń energetycznych.
K 1387-1

Ajencja
„ZAJAZD LEŚNY"
w Czarnej Białostockiej

zaprasza
na dancingi od 1 maja
w godz. od 20
do 4 rano.
K 1537-1

PRACA

PRZYJMĘ pomoc domową na 4—5 godzin dziennie. Warunki bardzo dobre. Białystok, ul. Grottgera 12 m. 14, tel. 226-86, po godz. 16.
g 1740-1

PRZYJMĘ dochodzącą lub na stałe pomoc do dwuletniego dziecka. Białystok, ul. Podedwornego 4 „a" m. 36.
g 1913-1

POTRZEBNA pomoc do dwuletniego dziecka. Białystok, ul. Mistrzów Plonów 15 m. 24.
g 1922-1

PRZYJMĘ od zaraz dochodzącą pomoc do 8-miesięcznego dziecka. Suwałki, Korczaka 5/44.
Sg-1820-1

PRZYJMĘ dochodzącą lub na stałe pomoc do dwojga dzieci w wieku 3 i 4 lata. Białystok, ul. Chrobrego 6 „a" m. 24. Zgłoszenia codziennie po godz. 17.
g 1968-1

RÓŻNE

WPHW — informacja o nowościach trwałego użytku, tel. 938.
k 1160-00

ANGIELSKI, niemiecki — korepetycje, tłumaczenia. Białystok, tel. 237-12, mgr Kondracki.
g 1610-00

„ZASTAWE" 750 — sprzedam. Giżycko, ul. Obrońców Stalingradu 4/12, tel. 21-07.
p 433-00

„FIATA" 125p 1500 (rok 1976) i kopaczkę ciągnikową — pilnie sprzedam. Gackie 8, 19-212 Białaszewo, gm. Grajewo, woj. łomżyńskie.
g 1970-1

MZ 250 sprzedam. Suwałki, Narutowicza 29 lub Gryszkańce poczta Sejny. Szyryński.
Sg 1816-0

CIĄGNIK „Ursus" C 4011, stan idealny — sprzedam. Mikołaj Michalczuk, wieś Puciska, gm. Hajnówka.
p 431-1

SPRZEDAM ciągnik „Ursus" C 328. Kazimierz Czeszkiewicz, Gawlik Wielki, 11-510 Wydminy.
p 434-1

BALUSTRADY, ogrodzenia, kotły — wykonuję. Bielawski, tel. 284-77.
g 1182-00

ROBOTY murarskie: budowy domów, obór, elewacje, remonty — wykonuje Zamkowski. Łomża, 22 Lipca 35 m 55. Informacje w godz. 15—20.
p 439-0

POGOTOWIE telewizyjne — tel. 283-49; 292-47. Gałecki.
g 1501-00

NAPRAWA telewizorów — tel. 254-92. Turczewski.
g 984-00

NAPRAWA telewizorów — tel. 234-13. Zamajtys.
g 1232-00

NAPRAWA telewizorów — tel. 283-58; 252-01. Klibisz.
g 1332-00

POGOTOWIE telewizyjne — tel. 334-74 Woroszyło.
g 1570-00

POGOTOWIE telewizyjne — tel. 222-46. Zawistowski.
g 1586-00

NAPRAWA telewizorów — tel. 316-47. Żukowski.
g 1603-00

NAPRAWA telewizorów — tel. 229-16. Baszun.
g 1633-00

NAPRAWA telewizorów — tel. 315-28. Drozdowski.
g 1356-00

POGOTOWIE telewizyjne — tel. 352-47 — Tałałaj.
g 1744-0

POGOTOWIE telewizyjne — tel. 201-93. Kalinowski.
g 1218-00

WPHW — montowanie anten zewnętrznych w samochodach bez uszkadzania nadwozia, instalowanie radioodbiorników i odtwarzaczy stereo w samochodach — Zakład Usługowy, Białystok, Lipowa 45, tel. 223-06, w godz. 9—17, soboty w godz. 9—15.
k 1158-00

WPHW — usługi tapicerskie i montaż mebli — Białystok, ul. Handlowa 2, tel. 219-07 (godz. 8—17).
k 1151-00

WPHW — ekspresowe instalowanie telewizorów kolorowych, zgłoszenia codziennie w godz. 9—12. Zakład Usługowy, Białystok, Dąbrowskiego 16, tel. 218-62.
k 1159-00

WPHW — naprawa pralek, lodówek, ul. Sienkiewicza 42, godz. 8—18, tel. 333-48, wew. 2 lub 956 — zgłoszenia napraw domowych.
k 1152-00

WPHW — naprawa kuchenek gazowych i piecyków łazienkowych, ul. Bohaterów Getta 3, godz. 8—18, tel. 344-40 — zgłoszenia napraw domowych.
k 1153-00

WPHW — naprawy domowe telewizorów
Al. 1 Maja 29 godz. 8—18, tel. 330-80
ul. Narewska 3 godz. 9—17 (soboty 10—17) tel. 257-70,
ul. Olejniczaka (Starosielce) godz. 9—17 (soboty 10—16), tel. 298-12.
k 1154-00

WPHW — pogotowie telewizyjne naprawy ekspresowe, tel. 333-38 lub 955
codziennie w godz. 14—20
niedziela w godz. 8—14.
k 1155-00

WPHW — naprawy telewizorów kolorowych i turystycznych, ul. Dąbrowskiego 16, godz. 9—17 (poniedziałki 11—17), tel. 218-62.
k 1146-00

PZU informuje:

Ubezpieczenie zaopatrzenia dzieci

Jest rzeczą naturalną, że rodzice łączą troskliwą opiekę nad dziećmi z ich wychowaniem oraz zabezpieczeniem warunków materialnych gdy rozpoczną one samodzielne życie. **Między innymi służy temu forma ubezpieczenia posagowego dzieci z premią za ukończenie szkoły średniej.**
Najkorzystniejszym ubezpieczeniem posagowym jest tzw. ubezpieczenie zaopatrzenia dzieci ze wzrastającą sumą ubezpieczenia i rentą oraz premią za ukończenie szkoły średniej.

Ubezpieczenie to zapewnia uposażonemu dziecku:
— świadczenie jednorazowe, na które składa się zadeklarowana przez rodziców suma ubezpieczenia oraz świadczenie dodatkowe wynoszące 3 proc. rocznie sumy ubezpieczenia, a więc w razie zawarcia umowy ubezpieczenia na 15 lat świadczenie to wyniesie 45 proc. sumy ubezpieczenia. Jeżeli składka zostanie opłacona jednorazowo, świadczenie dodatkowe wyniesie wtedy 4 proc. rocznie, a po 15 latach ubezpieczenia — 60 proc. sumy ubezpieczenia.
— rentę miesięczną w wysokości 2 proc. nominalnej sumy ubezpieczenia, płatną od dnia zgonu osoby zawierającej ubezpieczenie do końca okresu ubezpieczenia. Oprócz renty dziecko otrzyma pełną sumę ubezpieczenia wraz ze świadczeniem dodatkowym,
— premię za ukończenie przez dziecko z wynikiem pozytywnym szkoły średniej lub specjalnej, jeżeli okres ubezpieczenia wynosi co najmniej 15 lat,
— zamiast jednorazowego świadczenia i świadczenia dodatkowego na życzenie rodziców dziecka — miesięczną rentę stypendialną płatną przez okres studiów (5 lat),
— na wniosek ubezpieczonej osoby okres ubezpieczenia, wynoszący co najmniej 15 lat, może być skrócony maksymalnie o trzy lata, w przypadku gdy uposażone dziecko zawiera związek małżeński, otrzymuje mieszkanie lub rozpoczyna studia wyższe.

Przykład:
Jeżeli ojciec w wieku do 30 lat ubezpieczy swoje dziecko na sumę 50.000 złotych na okres 20 lat, składka miesięczna wyniesie 265 złotych. W razie zawarcia takiej umowy ubezpieczenia dziecko otrzyma:
— 50.000 złotych z tytułu pełnej sumy ubezpieczenia,
— 30.000 złotych świadczenia dodatkowego,
— 10.000 złotych premii za ukończenie szkoły średniej lub specjalnej,
łącznie posag od rodziców wypłacony przez PZU wyniesie 90.000 złotych.
W razie przedwczesnego zgonu osoby, która zawarła umowę ubezpieczenia
— PZU wypłacać będzie dziecku rentę miesięczną w wysokości 1.000 złotych, płatną do końca okresu ubezpieczenia.

W roku bieżącym z ubezpieczeń posagowych zawartych w latach sześćdziesiątych — 1963—1969 — inspektoraty PZU woj. białostockiego wypłacą za 81 posagów 1.313,0 tys. złotych.
Należy nadmienić, że dotychczas zawarto w skali woj. białostockiego 13.800 ubezpieczeń posagowych.
Bliższych informacji na temat ubezpieczeń posagowych udzielają pośrednicy ubezpieczeniowi i inspektoraty PZU.
K 1530-1

OBRONA PRAC DOKTORSKICH

W dniu 11 maja 1979 r. w Akademii Medycznej w Białymstoku (duża aula, ul. Kilińskiego 1) odbędą się publiczne obrony rozpraw doktorskich:

godz. 12.00
— mgr Anny Paszkiewicz-Gadek
pt.: „Preparatyka i charakterystyka kinazy N-acetyloglukozoaminy (EC 2.7.1.59) z różnych tkanek zwierzęcych"
Promotor:
doc. dr hab. Władysław Gałasiński

godz. 13.30
— lek. med. Oresta Hnideca
pt.: „Wpływ somatostatyny na układ hemostazy"
Promotor:
prof. dr. hab. Antoni Gabryelewicz
(prace do wglądu w Bibliotece Naukowej AMB).
K 1546-1

PRZEDSIĘBIORSTWO PRZEMYSŁU CHŁODNICZEGO w BIAŁYMSTOKU, ul. Pozioma 4 i CHŁODNIA SKŁADOWA w EŁKU, ul. Suwalska 88 PROWADZĄ REJESTRACJĘ kobiet i mężczyzn do pracy sezonowej przy produkcji mrożonek owocowych.
Kandydaci winni posiadać ważną książeczkę zdrowia oraz dowód osobisty do wglądu.
Zgłoszenia przyjmowane są codziennie w Dziale d/s Pracowniczych w Białymstoku i w Ełku od godz. 8 do 13.
Dojazd w Białymstoku autobusami „1", „14", „15".
Dojazd w Ełku autobusami „1", „5".
Płaca do uzgodnienia na miejscu.
Zgłoszenia tylko osobiste, na listy nie odpowiadamy.
K 1500-0

Uwaga, uczniowie klas VIII!

DYREKCJA ZESPOŁU SZKÓŁ ZAWODOWYCH MINISTERSTWA GÓRNICTWA w SIEMIANOWICACH ŚL.
ogłasza zapisy do
ZASADNICZEJ SZKOŁY GÓRNICZEJ KOPALNI WĘGLA KAMIENNEGO „SIEMIANOWICE" w SIEMIANOWICACH ŚL-BYTKOWIE 41-103
na rok szkolny 1979/80
w następujących kierunkach:
— górnik technicznej eksploatacji złóż
— mechanik maszyn i urządzeń górnictwa podziemnego
— elektromonter górnictwa podziemnego
— mechanik maszyn i urządzeń przeróbczych

Warunki przyjęcia:
1. nie przekroczony 18 rok życia
2. ukończenie szkoły podstawowej
3. zaświadczenie lekarskie o stanie zdrowia

Podanie o przyjęcie podpisane przez kandydata oraz jego rodziców lub opiekuna należy składać do dyrekcji Zasadniczej Szkoły Górniczej załączając:
— życiorys, dokument urodzenia, ostatnie świadectwo szkolne,
— umowę zawartą z zakładem pracy za pośrednictwem dyrekcji szkoły.

Szczegółowych informacji dotyczących warunków przyjęcia do szkoły udziela sekretariat szkoły.
Uczniowie zamiejscowi mają zapewnione miejsce w internacie szkolnym.
Absolwentom szkoły zapewnia się w kopalni odpowiednie stanowiska pracy zgodnie z uzyskanymi kwalifikacjami.
Wyróżniający się absolwenci dobrymi wynikami w nauce posiadają pierwszeństwo do dalszej nauki w technikach górniczych.
K 1192-00

Rejon Energetyczny Augustów przeprasza odbiorców energii elektrycznej za przerwy, jakie wystąpią w następujących miejscowościach:
— Suwałki, ul. Kościuszki od dnia 2.05.79 r. do czasu całkowitego zakończenia robót w godz. 7—15, wyłączenie dokonywane będzie odcinkami,
— Augustów, ul. Łazienna w dniu 2.05.79 r. w godz. 7—16,
— Rygol III, IV, Muły, Gruszki I, II, III, IV od dnia 2.05.79 r. do dnia 12.05.79 r. w godz. 7—15;
— Rygol I, II w dniach 11 i 12.05.79 r. w godz. 7—15.

W/w przerwy podyktowane są koniecznością remontu urządzeń energetycznych.
Bliższych informacji udziela Rejon Energetyczny Augustów, tel. 471 wewn. 77.
K 1439-1

Spotykamy się w 1-Majowym pochodzie

Trasa pochodu Pierwszomajowego w Białymstoku przebiegać będzie Aleją 1 Maja w kierunku zbiegu ulic Dąbrowskiego, Lipowej i Manifestu Lipcowego. Trybuna honorowa znajdować się będzie przed pawilonem WPHW przy Alei 1 Maja nr 13.

KOLEJNOŚĆ KOLUMN POCHODU

Aleja 1 Maja: poczty sztandarowe KW i KM PZPR, WK i MK ZSL, WK i MK SD, WK FJN, WRZZ, ZBoWiD, WRN, ZW i ZM ZSMP, SZSP, ZHP, ZW LOK, ZW LK.

Grupa działaczy partyjno-społecznych zaproszonych na trybunę honorową — zbiórka przy Alei 1 Maja nr 17.

Grupa młodzieży, członkowie **ZBoWiD i Związku Inwalidów Wojennych,** grupa młodzieży **ZSMP, ZHP** i **SZSP** w strojach organizacyjnych — zbiórka przy Alei 1 Maja nr 17, **grupa działaczy związkowych.**

Związek Zawodowy Pracowników Przemysłu Włókienniczego, Odzieżowego i Skórzanego — zbiórka na Alei 1 Maja na odcinku od pływalni do ul. Malmeda;

Związek Zawodowy Pracowników Przemysłu Budowlanego — zbiórka na Alei 1 Maja na odcinku od ul. Malmeda do ul. Fabrycznej;

Związek Zawodowy Pracowników Przemysłu Spożywczego i Cukrowniczego — zbiórka na Alei 1 Maja na odcinku od budynku ZW LOK do ul. Sienkiewicza;

Związek Zawodowy Metalowców — zbiórka na Alei 1 Maja — na odcinku od skrzyżowania Alei 1 Maja z ul. Sienkiewicza do budynku przy ul. Sienkiewicza 26;

Związek Zawodowy Transportowców i Drogowców — zbiórka na Alei 1 Maja — na odcinku od budynku przy ul. Sienkiewicza 26 do Szkoły Podstawowej nr 23;

Związek Zawodowy Kolejarzy — zbiórka na Alei 1 Maja — na odcinku wzdłuż budynku Szkoły Podstawowej nr 23;

Związek Zawodowy Pracowników Łączności — zbiórka na Alei 1 Maja — od Szkoły nr 23 do ul. Kościelnej;

Związek Zawodowy Pracowników Handlu i Spółdzielczości — zbiórka na Alei 1 Maja na odcinku od ul. Kościelnej do mostu na rzece Białej;

Związek Zawodowy Pracowników Spółdzielczości Pracy — zbiórka na Alei 1 Maja na odcinku od mostu na rzece Białej do ronda przy ul. Marchlewskiego;

Związek Zawodowy Pracowników Gospodarki Komunalnej i Terenowej — zbiórka na ul. Lenina na odcinku od ronda przy ul. Marchlewskiego do końca budynku KS „Gwardia";

Związek Zawodowy Pracowników Służby Zdrowia — zbiórka na ul. Lenina przy budynku Przychodni Specjalistycznej;

Związek Zawodowy Pracowników Rolnych — zbiórka na ul. Lenina — wzdłuż budynku Urzędu Miejskiego;

Załoga Zakładów Graficznych — zbiórka na ul. Sienkiewicza na odcinku od Alei 1 Maja do mostu na rzece Białej.

Związek Zawodowy Pracowników Kultury i Sztuki — zbiórka na ul. Sienkiewicza na moście na rzece Białej;

Związek Zawodowy Pracowników Leśnych i Przemysłu Drzewnego — zbiórka na ul. Sienkiewicza na odcinku od mostu na rzece Białej do ul. Jurowieckiej;

Związek Zawodowy Pracowników Energetyki — zbiórka na ul. Sienkiewicza — na odcinku od Alei 1 Maja do księgarni „Domu Książki";

Związek Zawodowy Pracowników Państwowych i Społecznych — zbiórka na ul. Sienkiewicza na odcinku od księgarni „Domu Książki" do sklepu Foto—Optyki;

Związek Nauczycielstwa Polskiego — zbiórka na ul. Sienkiewicza — na odcinku od sklepu Foto—Optyki do przystanku MPK linii „2" i „6";

Związek Zawodowy Chemików — zbiórka na ul. Sienkiewicza na odcinku od przystanku MPK linii „2" i „6" do ul. Fornalskiej.

Związek Zawodowy Pracowników Prasy, Radia, Książki i TV — zbiórka na ul. Sienkiewicza na odcinku od ul. Fornalskiej do ronda przy Rynku Kościuszki;

KOLUMNA MŁODZIEŻY AKADEMICKIEJ

Akademia Medyczna — zbiórka na odcinku od ronda przy ul. Marchlewskiego do początku ul. Mickiewicza;

Politechnika Białostocka — zbiórka na ul. Mickiewicza — wzdłuż budynków przy ul. Mickiewicza 2;

Filia Uniwersytetu Warszawskiego — zbiórka na ul. Mickiewicza — na odcinku od ul. Mickiewicza 2 do ul. Elektrycznej;

KOLUMNA MŁODZIEŻY SZKÓŁ ŚREDNICH

— ogólnokształcących i zawodowych — zbiórka na ul. Lenina. poczynając od ul. Elektrycznej.

KOLUMNA SPORTOWCÓW

— Plac Zgromadzeń przy ul. Jurowieckiej.

ROZWIĄZANIE POCHODU

Kolumny po przejściu przed trybuną honorową idą Aleją 1 Maja do ronda przy ul. Dąbrowskiego.

Kolumna mająca zbiórkę na Alei 1 Maja — rozwiązanie na ul. Lipowej na wysokości ul. Waryńskiego.

Kolumna mająca zbiórkę na ul. Lenina — rozwiązanie na ul. Dąbrowskiego.

Kolumna mająca zbiórkę na ul. Sienkiewicza — rozwiązanie na ul. Manifestu Lipcowego.

Kolumna młodzieży szkolnej i akademickiej — rozwiązanie na ul. Lipowej na wysokości ul. Częstochowskiej.

Kolumna sportowców — rozwiązanie na ul. Krakowskiej.

Zbiórka kolumn na trasie pochodu pierwszomajowego powinna być zakończona do godz. 9.45.

✱

Przed wyruszeniem na trasę pochodu członkowie ZBoWiD zbiorą się o godz. 9 koło Muzeum Wojska przy ul. Kilińskiego.

✱

UWAGA! Ze względu na przygotowania do pochodu i prace dekoracyjno - porządkowe zwracamy się z apelem do białostoczan, mieszkających przy Al. 1 Maja, o nieparkowanie samochodów w dniach 30 kwietnia i 1 maja wzdłuż trasy pochodu.

W pierwszomajowym czynie młodzież ze Szkoły Podstawowej nr 4 w Białymstoku urządza ogródek botaniczny. Fot. Z. Zaremba

W świątecznym nastroju

W Białymstoku, gdzie podobnie jak w innych miastach przemaszeruje jutro pierwszomajowy pochód, panuje świąteczny nastrój. Wszędzie porozwieszano biało-czerwone i czerwone flagi, barwne plakaty z napisem 1-Maja. Na ulicach ustawiono wiele elementów dekoracyjnych, montuje się kolejne przy trasie pochodu, na szkołach, zakładach pracy, budynkach. Kolorowe plansze ładnie prezentują się na tle świeżej zieleni.

Mimo, iż przeszkadzał deszcz, w piątek i sobotę trwały przygotowania do majowego Święta. Między innymi na Alei 1 Maja drogowcy zalewali nierówności asfaltem, wykonywano prace porządkowe. Na budynku WZSR przy ul. Waryńskiego 19 studenci montowali dekorację symbolizującą przyjaźń. Plakatami i innymi elementami ozdobnymi przystrojono witryny sklepów „Domus", „Chemii", „Goplany" itp. Przy pracach zastaliśmy m. in. uczniów Szkoły Podstawowej nr 4. Dzieci urządzały ogródek botaniczny przy swojej szkole. Ławki, ogrodzenie odmalowano wcześniej.

W całym mieście widać wygrabione, oczyszczone trawniki, kwietniki odnowione ławki. Ale tu i ówdzie, np. w parku za Muzeum Ruchu Rewolucyjnego daje się jeszcze zauważyć papiery, prawdopodobnie porzucone jeszcze zimą. Czas więc je też pozbierać. Na ulice poszły w ruch zamiataczki z POM.

Dzisiaj Białystok otrzyma ostatnie szlify przed Świętem. Zawieszone zostaną pozostałe elementy dekoracyjne. Wszystko to ożywi miasto, doda mu uroku, nastroju i prawdziwie odświętnego wyglądu. (jas)

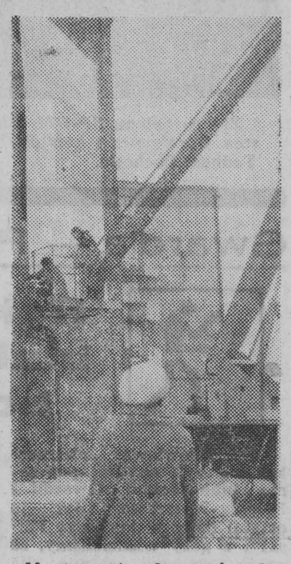

Montowanie elementów dekoracyjnych na budynku WZSR przy ul. Waryńskiego.

Ku trwałej pamięci

Przyjemnym akcentem obchodów Miesiąca Pamięci Narodowej w Siemiatyczach było otwarcie w dniu 25 bm. Miejsko-Gminnej Izby Pamięci Narodowej w adaptowanych na ten cel pomieszczeniach Muzeum Regionalnego. Pamiątki zgromadzone w Izbie są cenne dla nas i dla przyszłych pokoleń, bo zawsze przypominać będą przelaną krew polskich żołnierzy, członków ruchu oporu i zamęczonych w obozach zagłady.

Po salach oprowadzał **Zdzisław Werpachowski,** nauczyciel historii w Szkole Podstawowej nr 2, który **wraz z Henrykiem Świerżewskim i Leonidem Wiszenko** włożył wiele wysiłku w urządzenie tej Izby. W czasie zwiedzania kombatanci podzielili się wspomnieniami z okresu walki o wolność kraju. Następnie zebrani wysłuchali poematu „Niobe" K. I. Gałczyńskiego w wykonaniu Małgorzaty Czarnockiej z Siemiatyckiego Domu Kultury i obejrzeli film „V-2", którego akcja częściowo rozgrywała się nad Bugiem w okolicach Sarnak, Kózek, Klimczyc (tu bowiem padały pociski niemieckiej broni doświadczalnej „V-2").

Po projekcji **Franciszek Miłkowski,** prezes Towarzystwa Przyjaciół Siemiatycz, podzielił się wspomnieniami z tamtych lat. Franciszek Miłkowski został utrwalony na pokazanym filmie, gdzie wypowiadał się na temat zdobycia informacji o V-2. Przekazał też unikalny eksponat — część mechanizmu od pocisku „V-2", który spadł jako niewypał w okolicach nad Bugiem.

(SM)

Kredyty PKO na mieszkania

W związku z nadejściem sezonu budowlanego, warto przypomnieć, że placówki PKO w **Białymstoku** i **Bielsku Podlaskim** oraz NBP i PKO w **Hajnówce** i **Siemiatyczach** dysponują kredytami na indywidualne budownictwo mieszkaniowe, uzupełnienie wkładów do spółdzielni mieszkaniowych, kapitalne remonty domów jednorodzinnych. Fundusze te przyznawane są na dogodnych warunkach. Okres spłaty, jeśli chodzi o budownictwo indywidualne, wynosi 30 lat, kapitalne remonty domów — 10 lat, uzupełnienie wkładów do spółdzielni budownictwa mieszkaniowego — 5 lat.

W ubr. oddziały PKO w woj. białostockim udzieliły kredytów na cele mieszkaniowe o łącznej wysokości ponad 67 mln zł z tego 65,9 mln zł na budowę 467 domów jednorodzinnych. W roku 1978 zakończono też finansowanie budowy 496 domów jednorodzinnych, w tym 421 budynków w ramach indywidualnego budownictwa systemem gospodarczym i 75 domów w ramach zrzeszeń budowy domów jednorodzinnych. Na wspomnianych 496 zakończonych budynków — 406 wzniesiono w miastach, a 90 na wsi. (h)

Dary dla powodzian

Mieszkańcom terenów dotkniętych powodzią pospieszyło z pomocą całe społeczeństwo. Wielokrotnie informowaliśmy na łamach gazety o tych cennych inicjatywach.

ZARZĄD SPÓŁDZIELNI INWALIDÓW NIEWIDOMYCH IM. J. MARCHLEWSKIEGO W BIAŁYMSTOKU przekazał gminie Siemiatycze dary o wartości ponad 35 tys. zł. Znalazły się wśród nich półbuty, buty gumowe, podkoszulki, rajstopy. Ponadto Rada Zakładowa przesłała 5 tys. zł.

Dary te pochodzą — uzasadnia prezes — od Spółdzielni, zatrudniającej ciężko poszkodowanych inwalidów wzroku. Stąd też nieobce jest nam solidaryzowanie się z ludźmi pokrzywdzonymi przez los. (az)

Popołudnie w swoim klubie

Klub osiedlowy powinien być miejscem, pozwalającym mieszkańcom zaspokajać ich różnorodne zainteresowania. Zlokalizowana w miejscu zamieszkania dobrze działająca placówka jest wygodą dla osiedlowej społeczności, która bez odległych wypraw do miejskich centrów kultury, spędza wolny czas w sposób przez siebie wybrany i najbardziej korzystny.

Rozwinięcie takiej działalności, uwzględniającej zainteresowania mieszkańców w różnym wieku, planuje **Krystyna Kiwaczycka** — kierowniczka klubu BSM przy ul. Nowogródzkiej 6/1. Od początku marca br., tj. od czasu objęcia przez nią kierownictwa nad placówką, powstał dziecięcy zespół plastyczny, prowadzona jest rytmika dla dzieci, młodzież próbuje swoich umiejętności w grupie muzyczno - tanecznej, z której być może od września zrodzi się filia ogniska muzycznego. Jesienią klub powinien otrzymać nowe wygodne pomieszczenia, w lepszych warunkach lokalowych będzie można pomyśleć o wprowadzeniu pomocy korepetycyjnej dla uczniów czy zajęć fotograficznych.

Na razie w starym pomieszczeniu, oprócz zajęć z dziećmi i młodzieżą, swoje stałe godziny mają panie, które każdego piątkowego popołudnia uprawiają ćwiczenie wyszczuplające sylwetkę oraz emeryci i renciści zbierający się w czwartki dla podyskutowania czy nauki robótek ręcznych.

Zespoły i grupy zainteresowań zapraszają na swoje zajęcia wszystkich chętnych mieszkańców osiedla Sienkiewicza. Administracja, a także władze BSM przywiązują do działalności społeczno - kulturalnej w osiedlach dużą uwagę i służą jej skuteczną pomocą. (ib)

INFORMATOR

KOMUNIKACJA MIEJSKA

Od godz. 9.30 w czasie trwania pochodu 1-majowego, autobusy MPK kursować będą następującymi trasami:

◀ linia „14": Fabryka Dywanów — Grabówka — Warszawska;

◀ linia „5": z Osiedla „Piasta" przez Bojary do ul. Warszawskiej. Powrót ul. Ogrodową;

◀ linia „9", „7", i „5": z Antoniuka Fabrycznego — ulicami Antoniukowską, Knyszyńską i Kolejową do Dworca PKP;

◀ linie „3", „6", „16" i „9": z kierunku Wygody — ulicami Wasilkowską i Sienkiewicza do Ogrodowej. Powrót ulicami: Ogrodową, Marchlewskiego, Warszawską i Sienkiewicza;

◀ linia „11": z Białostoczku — ul. Tysiąclecia Państwa Polskiego do ronda przy ul. Poleskiej i z powrotem;

◀ linia „12": z Osiedla „Piasta" — ul. Warszawską do ul. Sienkiewicza. Powrót: ulicami Sienkiewicza, Ogrodową, Marchlewskiego i Warszawską;

◀ linie: „1" i „2": z kierunku Dojlid — ul. Warszawską do ul. Sienkiewicza. Powrót: ulicami Sienkiewicza, Ogrodową, Marchlewskiego i Warszawską;

◀ linia „15": Dojlidy Górne, ulicami Plażową, Armii Radzieckiej, Ciołkowskiego, Mickiewicza, Nowotki, Skłodowskiej, Dzierżyńskiego, Mazowiecką, Wiejską, Pogodną i Składową;

◀ linia „8": Osiedle Dojlidy, ulicami: Ciołkowskiego, Mickiewicza, Nowotki, Skłodowskiej, Dzierżyńskiego, Mazowiecką, Wiejską, Pogodną i Składową;

◀ linia „4": od Szpitala Zakaźnego ulicami: Mickiewicza, Nowotki i Skłodowskiej do ronda przy ul. Próchniaka;

◀ linie „10" i „11" z Kleosina ulicami: Kawaleryjską, Wiejską, Zwierzyniecką, Skłodowskiej do ronda przy ulicy Próchniaka i z powrotem;

◀ linie „6", „3" i „16" z Nowego Miasta ulicami: Wiejską, Mazowiecką, Dzierżyńskiego, Skłodowskiej do ronda przy ul. Podleśnej i z powrotem;

◀ linie „4", „12" i „13" ze Starosielc: ul. Zwycięstwa do Dworca PKP Białystok Centralny i z powrotem;

◀ linie „1", „2" i „10" czekają na Dworcu PKP Białystok Centralny do zakończenia pochodu.

◀ linie „7" i „13" czekają w sąsiedztwie ekspedycji przy ul. Mickiewicza do zakończenia pochodu.

Po zakończeniu pochodu autobusy wrócą na stałe trasy. (h)

ŚWIĄTECZNE IMPREZY

Z okazji Święta Pierwszomajowego we wszystkich filiach MDK w poniedziałek, 30 bm. odbędą się wieczornice okolicznościowe i występy artystyczne, a we wtorek, 1 maja br. zabawy taneczne.

Filia nr 1, ul. Kawaleryjska 38 — godz. 17, w programie monodram Włodzimierza Majakowskiego „Ja i oni" w wykonaniu Mikołaja Kuźniecowa oraz występ zespołu wokalno-muzycznego. 1 maja zabawa o godz. 16.

Klub „Promenada", ul. Lipowa 4 — zabawa majowa godz. 21.

Filia nr 3, ul. Bema 89/3 — wieczornica o godz. 18, zabawa we wtorek o godz. 16.

Filia nr 4, ul. Dolistowska (Pieczurki) — wieczornica o godz. 19.30, zabawa we wtorek o godz. 19.

Filia nr 6, ul. Oboźna 8 — wieczornica o godz. 18, zabawa pierwszomajowa o godz. 16.

Ponadto 1 maja na estradzie w Parku Zwierzynieckim o godz. 16.30 rozpoczną się występy zespołów wokalno-muzycznych, w godz. 18—21 dyskoteka przy estradzie. Klub Rozrywki, ul. Wierzbowa 6 zaprasza we wtorek na „Majowe rytmy" o godz. 19. (jm)

HANDEL i USŁUGI

We wtorek, 1 maja br. wszystkie punkty sprzedaży w Białymstoku będą czynne, jak w każdą niedzielę. Placówki sieci handlowej i gastronomicznej, wytypowane do obsługi ludności w miejscach zbiórek i na trasie pierwszomajowej manifestacji od godz. 9 do zakończenia pochodu prowadzić będą sprzedaż w drzwiach lokali. Tego dnia od godzin rannych do czasu rozwiązania pochodu obowiązuje zakaz sprzedaży napojów, zawierających ponad 4,5 proc. alkoholu.

Przy trasie pochodu i w miejscach zbiórek ludności ustawione zostaną punkty sprzedaży napojów chłodzących, lodów, słodyczy, kiełbasek na gorąco, papierosów, baloników itp.

W dniu 1 maja zakłady usługowe będą nieczynne poza: stacjami benzynowymi (otwartymi jak w każdą niedzielę), stacją obsługi samochodów przy ul. Zacisze 3 (w godz. 7—15) oraz pogotowiem TV (czynnym od godz. 10 do 18).

Po rozwiązaniu pochodu w godz. 14—18 czynne będą sklepy dyżurne WSS „Społem".

W środę, 2 maja wszystkie sklepy mięsne i stoiska mięsne w placówkach handlu spożywczego oferują asortyment towarów, jak w każdy poniedziałek i czwartek. (mip)

Co, gdzie, kiedy?

W BIAŁYMSTOKU

TEATRY

Teatr Dramatyczny im. Al. Węgierki — Akademia 1-Majowa.

Państwowy Teatr Lalek — nieczynny.

KINA

„Pokój" — „Co mi zrobisz jak mnie złapiesz", prod. polsk., kol. (od lat 15), godz. 10.30, 12.30, 15.30, 17.30 i 19.30.

„Ton" — „Gwiezdne wojny", prod. USA, kol. (od lat 12), godz. 10.30, 13, 15.30, 17.45 i 20.

„Syrena" — „Terror Mechagodzilli", prod. jap., kol., panor., (od lat 6), godz. 10.30, 13 i 15.30; „Romantyczna Angielka", prod. ang.-franc., kol. (od lat 18), godz. 17.45 i 20.

„Studio" — „Zmory" prod. polsk., kol. (od lat 18), godz. 15.30, 17.45 i 20.

„Zwiazkowiec" — DKF „GAG" — „Przełomy Missouri", godz. 17.30; „Joe Kid", prod. USA, panor. (od lat 15) godz. 20.

„Spotkanie" — nieczynne.

„Kolejarz" — nieczynne.

KLUBY

Klub Rozrywki, ul. Wierzbowa 6 — program dyskotekowy z rytmami tanecznymi — godz. 17—19.30 — dla młodzieży szkolnej; godz. 20—24 — dla młodzieży pracującej.

KINA W WOJEWÓDZTWACH BIAŁOSTOCKIM

Bielsk Podlaski — „Te niebezpieczne drzwi na balkon", prod. radz. (od lat 15).

Dąbrowa Białostocka — „Obca", prod. radz. (od lat 15).

Hajnówka — „Żywi i martwi" cz. II, prod. radz. (od lat 15).

Sokółka — „Kobra", prod. jap. (od lat 18).

ŁOMŻYŃSKIM

Łomża „Październik" — nieczynne.

Grajewo — „Czarne i białe w kolorze" prod. franc. (od lat 15).

Zambrów — „Kobieta pod presją", prod. USA (od lat 15).

SUWAŁSKIM

Suwałki „Bałtyk" — „Co mi zrobisz jak mnie złapiesz", prod. polsk. (od lat 15).

Suwałki „Kultura" — „Cienie zapomnianych przodków", prod. radz. (od lat 15).

Augustów — „Elizo, moje życie", prod. hiszp. (od lat 18).

Ełk „Polonia" — „Pustynia Tatarów", prod. włosk.-franc. (od lat 15).

Ełk „Orzeł" — „Życie dla miłości", prod. jug. (od lat 15).

Ełk „Zorza" — „Hallo, Szpicbródka", prod. polsk. (od lat 15).

Giżycko — „Bitwa o Midway", prod. USA (od lat 12).

Mikołajki — „Gwiazdy we włosach, łzy w oczach", prod. bułg. (od lat 15).

Olecko — „Wśród nocnej ciszy", prod. polsk. (od lat 18).

Pisz — „Gwiezdne wojny", prod. USA (od lat 12).

Węgorzewo — „Bilet powrotny", prod. polsk. (od lat 18).

Kierownictwo kin zastrzega możliwość zmian programu.

MUZEA

Muzea w Białymstoku, Łomży i Suwałkach — nieczynne.

WYSTAWY W BIAŁYMSTOKU

Pawilon Wystawowy BTPSP, ul. Zamkowa 1 — Galeria „Znak" — Henryk Gajewski (ZPAF) „Przed fakty" — wystawa czynna codziennie w godz. 17—19.

Klub MPiK, ul. Sienkiewicza 3 — Wystawa fotografii Zdzisława Rynkiewicza pt. „Tatrzańska jesień 78" — czynna w godzinach pracy Klubu.

W ŁOMŻY

Galeria Jednej Fotografii, ul. M. Buczka 17 (kwiaciarnia „Mimoza") — Witold Szamborski: „Stary automobil" — ekspozycja czynna codziennie.

W SUWAŁKACH

Galeria PSP, ul. Kościuszki 82 (I piętro) — Wystawa szkła artystycznego Józefa Kandefera, biżuterii srebrnej oraz malarstwa białostockich i suwalskich plastyków — czynna w dni powszednie w godz. 10—16.

Radio i TV

RADIO PROGRAM I

Wiadomości: 0.01, 1.00, 2.00, 3.00, 4.00, 5.00, 6.00, 7.00, 8.00, 9.00, 10.00, 11.00, 12.05, 15.00, 19.00, 20.00, 21.00, 22.00; 0.11 Noc z melodią i piosenką; 4.00 Sygnały dnia; 5.05 Zielone Studio; 6.00 Sygnały dnia; 9.05 Cztery pory roku; 11.25 Niezapomniane stronice; 11.40 Tu radio kierowców; 12.25 Mozaika polskich melodii; 12.45 Rolniczy kwadrans; 13.00 Rytmy młodych; 13.20 Kwartet J. Ptaszyna-Wróblewskiego; 13.40 Kącik melomana; 14.00 Studio Gama; 16.00 Tu Jedynka; 18.33 Koncert życzeń; 19.15 Gwiazdy naszych estrad; 19.40 Muzyka ludowa Szwecji; 20.10 Koncert muzyki popularnej; 20.35 Melodie lat siedemdziesiątych; 21.05 Kronika sportowa; 21.15 Przeboje trzech pokoleń; 22.23 Poznań na muzycznej antenie; 23.00 Wita was Polska — mag. sł.-muz.

PROGRAM II

Wiadomości: 4.30, 5.30, 6.30, 7.30, 8.30, 11.30, 13.30, 18.30 21.30, 23.30; 4.35 Poradnik domowy; 5.00 Muzyczne dzień dobry; 5.45 Muzyczne wycinanki; 6.15 Moskwa z melodią i piosenką; 6.35 Gimnastyka; 6.45 Mistrzowie miniatury instrumentalnej 7.05 Śpiewa N. Urbano; 7.15 Wojsko idzie, wojsko śpiewa; 7.35 Małe muzykowanie; 8.00 Koncert poranny; 8.35 Dialogi i zbliżenia; 9.30 My 79; 9.40 Tu Radio Moskwa; 10.00 Abelard i Heloiza; 10.30 Ragtimy S. Joplina; 10.40 Sprawy codzienne; 11.00 Pieśni Beethovena, Straussa i Rachmaninowa; 11.45 Muzyka spod strzechy; 12.05 Tańce kompozytorów polskich; 12.25 J. Haydn: I Koncert C-dur; 13.00 Dobre, ale mało; 13.10 Duety operowe; 13.36 Ze wsi i o wsi; 13.51 G. Bacewicz: Koncert; 14.10 Więcej, lepiej, nowocześniej; 14.25 Muzyka Mozarta; 15.20 Popołudnie dziewcząt i chłopców; 16.00 Nowości studia radiowego; 16.10 Krakowskie migawki muzyczne; 16.40 „O miłości Marcela Fabera - Fabryczy'ego do panny Laury Warronigg" — opow.; 17.00 Blaski i cienie muzyki jazz rock; 17.20 Notatnik kulturalny; 17.30 „Jałowiec przetrwa suszę" — fragm. prozy; 18.00 Polacy laureatami międzynarodowych konkursów muzycznych; 18.25 Plebiscyt Studia Gama; 18.40 Radiowe spotkania; 19.00 Koncert muzyki szwedzkiej; 19.40 Dźwiękowy Plakat Reklamowy; 20.00 Saldo, panie dyrektorze!; 20.20 Kontrapunkty; 21.40 Muzyka dawną; 22.00 „Póki my żyjemy" — magazyn; 23.40 Muzyka na dobranoc.

PROGRAM III

Wiadomości: 6.15, 7.00, 8.00, 10.30, 12.00, 15.00, 17.00, 19.30, 22.00; 6.00 Między snem a dniem; 8.05 Za kierownicą; 8.40 Co kto lubi; 9.00 „Syn Wallenroda" — odc. pow.; 9.10 Muzyka filmowa; 9.30 Salon radiowy; 9.45 Utwory kameralne B. Bartoka; 10.35 Kiermasz płyt; 11.00 Dzień jak co dzień; 11.30 Jazzowe spotkania; 12.05 W tonacji Trójki; 13.00 Powtórka z rozrywki; 13.50 „Hotel świętego Augustyna" — odc. pow.; 14.00 Mała antologia polskiego koncertu fortepianowego; 15.05 Gra „Koman Band"; 15.20 W kręgu jazzu; 15.40 „Koman Band" akompaniuje; 16.00 „Czerwona Hajnówka" — rep.; 16.20 Muzykobranie; 16.45 Nasz rok 79; 17.05 Poczta UKF; 17.40 Odkurzone przeboje; 18.10 Polityka; 18.25 Czas relaksu; 19.00 „Pożegnania" — I odc. pow.; 19.35 Opera tygodnia; 19.50 „Syn Wallenroda" — odc. pow.; 20.00 60 minut na godzinę; 21.00 Galeria starych mistrzów; 22.08 S. Krajewski; 22.15 Trzy kwadranse jazzu; 23.05 Między dniem a snem.

PROGRAM IV

Wiadomości: 6.40, 12.00, 15.00, 16.00, 22.55; 6.00 Program tygodnia; 6.10 Przed pierwszym dzwonkiem; 6.30 Rytm i piosenka; 6.45 Poranek informacyjno-muzyczny; 7.40 Radio dedykuje; 8.00 Temat w trzech wersjach; 8.10 RTV Szkoła Średnia; 8.25 Dwa Preludia K. Debussy'ego; 8.35 Ginące zawody; 8.50 Graj, kapelo; 9.00 Język polski kl. I—II; 9.25 Tria fortepianowe Beethovena; 10.00 Historia kl. V; 10.30 Estrada przyjaźni; 11.00 Język polski kl. I lic.; 11.30 Śpiewa B. Nilsson; 12.05 „Z mikrofonem przez wieś" — mag. T. Haładyja; 12.25 Giełda płyt; 13.00 Język francuski; 13.20 Język polski kl. I; 13.45 Tu Studio Stereo; 14.00 Technikum Rolnicze; 14.15 Tu Studio Stereo; 14.45 Muzyczny upominek; 15.05 „W Jezioranach"; 15.40 Książki, do których wracamy; 16.05 Przed pierwszym dzwonkiem; 16.25 Język niemiecki; 16.40 Wiadomości; 16.45 „Młodzieżowe orkiestry dęte" — aud. sł.-muz. J. Przyłuckiego; 17.05 „Siedem dni w sporcie" — mag. L. Tarasiewicza; 18.25 Śladami naszych dokonań; 19.00 Ekonomia na co dzień; 19.15 Język rosyjski; 19.30 Jam session; 20.15 Odtworzenie koncertu Orkiestry Filharmonicznej Radia Hilversum; 21.45 Koncert edytorski PWM; 22.15 Polscy myśliciele; 22.35 Pomnikowe legendy; 22.50 F. Kreisler: Radość miłości.

Program białostocki podajemy wytłuszczonym drukiem w programach I i IV.

TELEWIZJA PROGRAM I

12.45 i 13.25 TV Technikum Rolnicze
15.25 Program dnia
15.30 NURT — Matematyka
16.00 Obiektyw — program województw: gdańskiego, bydgoskiego, elbląskiego, olsztyńskiego, toruńskiego
16.20 Dziennik (kolor)
16.30 Dla młodych widzów: „Zwierzyniec" (kolor)
17.00 „10 minut" — teleturniej (kolor)
17.10 Film dokument. TV polsk.
17.35 „Od Westerplatte do Norymbergi" — „Legenda" — film fab. prod. polsko-radz. (kolor)
19.00 Dobranoc (kolor)
19.10 Siódemka
19.30 Wieczór z Dziennikiem (kolor)
20.15 Teatr TV: A. Arbuzow — „Gdy wraca młodość" (kolor)
21.40 Świadkowie — program publ. (kolor)
22.00 Dziennik (kolor)
22.15 „Nigdy wiecej" — „Już nie spotkałem wśród żywych" — film dokument.

PROGRAM II

Studio BIS

17.00 Zapowiedź programu
— Jak i gdzie się bawimy w Szczecinie
17.10 Recital A. Majewskiej
17.30 Jak i gdzie się bawimy w Poznaniu
17.35 Tańczy i śpiewa zespół „Choroszki"
17.55 Jak i gdzie się bawimy w Gdańsku
18.00 „Naczelnik" — film dokument.
18.20 Jak i gdzie się bawimy w Warszawie
18.30 Dyskoteka Studia BIS
18.55 Jak i gdzie się bawimy w Katowicach
19.00 C.d. dyskoteki Studia BIS
19.10 Program lokalny
19.30 Wieczór z Dziennikiem
20.15 Zapowiedź programu
— Jak i gdzie się bawimy w Krakowie
20.20 „Wielobój gwiazd" — powtórzenie programu
21.20 Jak i gdzie się bawimy w Łodzi
21.25 Śpiewa Renata Danel
21.45 — 24 godziny
21.55 Jak i gdzie się bawimy we Wrocławiu
22.00 „Profesor na drodze" — film fab.
23.00 „O czym marzy dziewczyna" — program rozrywkowy
23.30 Zakończenie programu Studia BIS

PR i TV zastrzegają sobie możliwości zmian w programie.

W razie wypadku

W BIAŁYMSTOKU

Miejskie Pogotowie Ratunkowe, ul. Krasińskiego 1, tel. biura wezwań 999, tel. informacji pogotowia 222-22.

Ambulatorium Pogotowia, ul. M. Fornalskiej 11, tel. 240-41: internistyczne, pediatryczne, ginekologiczne, stomatologiczne, zabiegowe, rentgen, chirurgia dorosłych — czynne w godz. 19—7, w niedziele i święta cała dobę.

Terenowe Pogotowie Ratunkowe, ul. Lenina 3/5, tel. biura wezwań 355-33: ambulatorium ogólne, ambulatorium chirurgii dziecięcej, ul. Wołodyjowskiego 3 a.

Informacja służby zdrowia — tel. 355-34.

Pogotowie MO — tel. 997.

Dyżurne telefony WSW: Białystok — 209-03; Giżycko — 24-56.

Straż Pożarna — tel. 998.

Pogotowie Elektryczne — tel. 991.

Pogotowie Gazowe — w godz. 7—15 tel. 363-28, w godz. 15—7 tel. 992.

Pogotowie Ciepłownicze — tel. 993.

Pogotowie Techniczne Wodociągów — tel. 994.

Informacja kolejowa — tel. 910.

APTEKI

Apteka nr 05-003, ul. Lipowa 45, tel. 233-65.

Apteka nr 05-007, ul. Wesołowskiego 2, tel. 219-04.

Informacja o lekach — tel. 219-04.

Informacja o lekach z importu — tel. 366-01.

SZPITALE

Woj. Szpital Zespolony im. J. Śniadeckiego, ul. M. Skłodowskiej-Curie 26, tel. 216-21 — dyżurują oddziały: dziecięcy wewnętrzny, dziecięca chirurgia.

Klinika Dermatologiczna AMB, ul. Manifestu Lipcowego 3, tel. 219-06.

Woj. Szpital Zakaźny, Osiedle Dojlidy, ul. Żurawia.

DYŻURY SZPITALI W DNIU 30.IV.1979 r.

Państwowy Szpital Kliniczny, ul. M. Skłodowskiej-Curie 24, tel. 224-31 — dyżurują oddziały: chirurgia, laryngologia, okulistyka, reanimacja, położniczy.

Szpital Neurologiczny w Choroszczy, tel. 270-51.

Szpital Miejski im. PCK, ul. Sienkiewicza 79, tel. 355-16 — dyżuruje oddział wewnętrzny.

Woj. Zespół p/Gruźliczy, ul. Warszawska 18, tel. 355-81 — dyżuruje oddział gruźlicy.

Woj. Szpital Zakaźny, Osiedle Dojlidy, ul. Żurawia — dyżuruje oddział zakaźny dziecięcy.

W ŁOMŻY

Pogotowie Ratunkowe — tel. 999

Pogotowie Chirurgiczne, ul. M. Skłodowskiej-Curie 1, czynne całą dobę.

APTEKI

Apteka nr 45-003, ul. Giełczyńska 1, tel. 32-44.

SZPITALE

Woj. Szpital Zespolony, ul. M. Skłodowskiej-Curie 1, tel. 24-05 do 24-09.

W SUWAŁKACH

Pogotowie Ratunkowe — tel. 999

APTEKI

Apteka nr 79-003, ul. Kasprzaka 2/4, tel. 25-91.

SZPITALE

Woj. Szpital Zespolony, ul. Kościuszki 101, tel. 22-41.

Gazeta Współczesna

Dziennik Polskiej Zjednoczonej Partii Robotniczej. Redaguje Kolegium. Adres Redakcji, ul. Wesołowskiego, 15-950 Białystok, skr. poczt. 183. Telefony: centrala 2-32-41 — łączy wszystkie działy redakcji: Redaktor Naczelny 2-09-35, Zastępca Redaktora Naczelnego 2-11-15, Zastępca Redaktora Naczelnego 2-77-10, Sekretarz Redakcji 2-15-08, Dział Reporterski 2-23-77, Dział Ekonomiczny 2-11 30, Dział Sportowy 2-23-17. Redakcja nocna 3-46-27, 374-03. Oddziały Redakcji: Suwałki, ul. Kościuszki 83, tel. 35-26 i 30-00, Łomża, ul. Sadowa 10, tel. 56-97. Wydawca: Przedsiębiorstwo Wydawniczo-Kolportażowe RSW „Prasa-Książka-Ruch", ul. Wesołowskiego 1, 15-950 Białystok. Telefony: centrala 2-32-41. Dyrektor 2-11-10. Prenumeratę przyjmują Oddziały RSW „Prasa-Książka-Ruch" oraz urzędy pocztowe i doręczyciele w terminach: do dnia 10 każdego miesiąca (z wyjątkiem grudnia) poprzedzającego okres prenumeraty.

Jednostki gospodarki uspołecznionej, instytucje i organizacje społeczno-polityczne oraz in

SPORT

Polska – Holandia na Stadionie Śląskim

WARSZAWA (PAP) — Zbliża się piłkarski „mecz roku". 2 maja o godz. 17.15 na Stadionie Śląskim w Chorzowie Polacy zmierzą się z Holendrami. Jest to mecz ostatniej szansy naszej drużyny. Porażka, a nawet remis przekreśla marzenia Polaków o awansie do finałów mistrzostw Europy – 80. Urządza nas tylko zwycięstwo, ale będzie o nie tym razem niezwykle trudno.

Świetnie znamy w Polsce piłkarzy Holandii. Graliśmy z nimi, występującymi jeszcze z Johannem Cruyffem, w eliminacjach poprzednich ME, podziwialiśmy „Pomarańczowych" w Argentynie, a przedtem na mistrzostwach świata w RFN. „Orange" uważani są od kilku lat za najlepszy zespół reprezentacyjny świata, choć w imprezach najwyższej rangi, nie udało im się jeszcze sięgnąć po złote medale. Mowa o mistrzostwach świata gdzie Holendrzy dwukrotnie ostatnio przegrywali w finale 1974 r. z RFN i 1978 r. z Argentyną, a także w mistrzostwach Europy.

Trener Jan Zwartkruis ma wielkie możliwości wyboru drużyny, choć nie brak mu kłopotów. Wynikają one głównie w pertraktacjach z zagranicznymi klubami, w których występują reprezentanci Holandii. Dlatego wciąż nie znamy kadry Holendrów na mecz w Chorzowie, Zwartkruis jeszcze pertraktuje...

Neeskens z Barcelony, Rep z Bastii, Haan, Rensenbrink, Geels z Anderlechtu to świetni piłkarze, których nie powinno zabraknąć w meczu z Polakami. Gdyby jednak nawet mediacje selekcjonera z klubami o „cudzoziemców" nie przyniosły pożądanych efektów, to i tak Jan Zwartkruis ma w czym wybierać. Schrijvers, Wildschut, Brandts, Peters, Metgod, Kist, Poirtvliet, Bracia van der Kerkhof, Stevens — to wspaniali piłkarze.

* * *

Sześciokrotnie spotykała się reprezentacja Polski z Holandią i osiągała w tych konfrontacjach idealnie równy bilans. 2 zwycięstwa Polski, 2 remisy, 2 wygrane Holandii i różnica bramek 7—7... Kontakty zaczęły się dość późno. Pierwszy mecz rozegrany został w 1968 r. w Warszawie. Padł wówczas bezbramkowy remis. Rok później w Rotterdamie Holendrzy wygrali z Polakami 1:0 w ramach eliminacji MŚ, ale jeszcze w tym samym roku nasi piłkarze zrewanżowali się rywalom wygrywając w Chorzowie 2:1.

W 1973 r. odbył się jeszcze jeden mecz towarzyski zakończony w Rotterdamie remisem 1:1, a potem w 1975 r. przyszły dwa pamiętne pojedynki eliminacji poprzednich mistrzostw Europy. Najpierw Polska pokonała „Pomarańczowych" w Chorzowie 4:1, zdobywając bramki po strzałach Szarmacha — 2, Gadochy i Laty. Rewanż, który miał Polakom dać pewny awans do finałów, zakończył się w Amsterdamie bardzo przykrą porażką 0:3. „Pomarańczowi" wyprzedzili Polskę korzystniejszą różnicą bramek i oni awansowali do dalszych gier ME.

Po czterech latach przerwy w kontaktach pierwszych reprezentacji, Polska i Holandia staną do ponownej konfrontacji.

— TELEGRAMY —

▼ W Moskwie zakończyły się mistrzostwa świata w hokeju na lodzie. Oto ostateczna tabela turnieju „A":

1. ZSRR	13: 0	51—12
2. CSRS	7: 5	25—30
3. Szwecja	3: 9	20—38
4. Kanada	2:10	20—36
5. Finlandia	9: 3	23—17
6. RFN	7: 5	27—21
7. USA	6: 6	22—20
8. Polska	2:10	15—29

▼ NOWY JORK — Zwycięzcą międzynarodowego turnieju tenisowego w Las Vegas został Bjoern Borg. Triumfator ubiegłorocznego turnieju wimbledońskiego pokonał w finale Jimmy Connorsa 6:3, 6:2.

▼ HAMBURG — W dniach 14—16 sierpnia w Montrealu rozegrany zostanie lekkoatletyczny puchar świata z udziałem reprezentacji: Afryki, Ameryki, Azji, Europy, Oceanii, a także USA i dwóch zespołów narodowych naszego kontynentu, które zajmą dwa pierwsze miejsca w pucharze Europy. Obrońcami pucharu świata są: męska reprezentacja NRD i kobieca drużyna Europy.

▼ BONN — W I lidze piłkarskiej RFN rozegrano tylko jedno spotkanie, w którym Schalke 04 zremisowała z Borussią Moenchengladbach 1:1. W tabeli prowadzi VFB Stuttgart 41 pkt. wyprzedzając Hamburger SV i FC Kaiserslautern — po 40 pkt.

▼ BUENOS AIRES — W pierwszym międzypaństwowym meczu po zdobyciu tytułu mistrzów świata, piłkarze Argentyny zmierzyli się w środę w Buenos Aires z reprezentacją Bułgarii. Zwyciężyła Argentyna 2:1 (1:1). Mecz oglądało 70 tys. widzów.

▼ KRAKÓW — Mimo ogromnych, trwających prawie tydzień wysiłków lekarzy, nie udało się uratować życia kierowcy rajdowego — Jerzego Landsberga, rannego w wypadku w czasie „Rajdu Krokusów". Zmarł on 27 bm. w godzinach popołudniowych w klinice neurotraumatologicznej Instytutu Neurologii Akademii Medycznej w Krakowie do końca nie odzyskawszy przytomności.

▼ W minionej kolejce rozgrywek o pięściarski puchar kraju padły rozstrzygnięcia: Zagłębie Lubin — Czarni Słupsk 16:4, Miedź Legnica — BKS Bolesławiec 13:7, Stal Stocznia — Olimpia Poznań 12:8, Gwardia W-wa — BBTS Bielsko 14:6, Prosna Kalisz — Zawisza Bydgoszcz 13:7, Walka Zabrze — Górnik Jastrzębie 16:4, Carbo Gliwice — Gwardia Łódź 10:10, GKS Katowice — Legia 11:9, Górnik Sosnowiec — Błękitni Kielce 15:5, Gwardia Wrocław — Górnik Pszów 12:8, Turów Zgorzelec — Szombierki 16:4, Wybrzeże Gdańsk — Sokół Piła 12:8, Widzew — Stoczniowiec 16:4, Górnik Wesoła — Wisła 9:11.

Oprac. (Ład)

II liga

GRUPA I. Zagłębie Wałb. — Piast 1:1, ROW — Zagłębie Lubin 3:0, Olimpia — Górnik Wałbrzych 2:1, Moto — Lechia 1:1, Stoczniowiec — Warta 1:0, Małapanew — Stilon 4:0, Gwardia — Zawisza 0:1, Gopland — Bałtyk 0:3.

GRUPA II. Raków — Błękitni 2:0, Polonia W-wa — Siarka 1:3, Avia — Wisłoka 1:0, Stal St. Wola Górnik Zabrze 1:0, Star — Concordia 3:0, Cracovia — Ursus 1:0, Resovia — GKS Tychy 2:0, Radomiak — Motor 0:2.

W grupie I prowadzi Bałtyk, a w grupie II Górnik Zabrze.

KLASA „M"

Mazur – Mławianka 4:0

Za wszelką cenę po niefortunnej porażce z Gwardią 0:1 piłkarze Mazura chcieli zrehabilitować się przed własną publicznością we wczorajszym meczu z Mławianką. Udało się im to w stu procentach. Wygrali 4:0 (2:0). Bramki dla Mazura zdobyli: Zalewski (2 min.), Romańczuk (15 min. z rzutu karnego), Abramowicz (58 min.) i Brożek (61 min.).

Sędziował A. Wachowicz (Warszawa). Widzów 1500.

Mazur: Łukasiak, Polkowski, Romańczuk, Zalewski, Brożek, Borkowski (od 65 min. Konopka), Kowalewski, Dawidowski, Dalecki, Abramowicz, Zientarski.

Cały zespół zasłużył na słowa uznania, demonstrując dobry futbol. Przez cały czas Mazur miał wyraźną przewagę, a wiele jego akcji zostało nagrodzonych oklaskami.

(Let)

Wigry – Hutnik 2:0

Nie dali szansy suwalczanie stołecznemu Hutnikowi. Wygrali wczoraj 2:0 (0:0). Bramki zdobyli: Śliwiński (54 min. z rzutu karnego) i Wiszniewski (89 min.). Sędziował ob. Krzyżanowski. Widzów ok. 1000.

Wigry: Leonowicz, Syryca, Szczęsny, Kruchelski, Bołądź, Liminowicz, Chrzanowski, Śliwiński (81 min. Jankowski), Lauryn, Sosnowski (46 min. Wiszniewski), Serafin.

Początek spotkania był rozpoznawczy. Obie strony grały asekuracyjnie. W miarę upływu czasu spotkanie nabierało rumieńców, goście prezentowali dokładniejsze i szybsze akcje. W 36 min. Pełka z Hutnika nie wykorzystał rzutu karnego.

Po przerwie suwalczanie przyspieszyli grę, ich akcje były coraz szybsze i składniejsze. Pierwszą bramkę za podciecie Serafina na polu karnym zdobyli z rzutu karnego. Od tego momentu przejmują inicjatywę demonstrując kilka ładnych zagrań i... nie wykorzystanych sytuacji. Druga bramka została zdobyta po ładnej kombinacji całego zespołu.

(rej)

Jagiellonia – Stomil 0:1

Do tej pory Budowlani przyzwyczaili kibiców do porażek na wyjeździe. Tym razem jednak stracono punkty na własnym boisku. Porażka w sporcie — rzecz normalna, ale marny styl, w jakim białostoczanie do niej dopuścili, jest już rzeczą dziwną. O czym niżej.

Jagiellonia grała wczoraj w składzie: Sikorski, Stankiewicz, Łapicz, Gościłowicz, Dubowski, Jaromin, (od 78 min. — Tołkacz), Szalecki (od 70 min. — Cieślik), Laskowski, Leśniewski, Sieliwonik, Tiszkow.

Spotkanie dość nierówno prowadził J. Stępkowski ze Skierniewic. Widzów ok. 700.

Jedyną bramkę meczu zdobył w 77 min. Kubelski, wykorzystując fatalne zderzenie wychodzącego do piłki Sikorskiego z Duchnowskim.

Do przerwy gospodarze zachowując się bojaźliwie, oddali inicjatywę Stomilowi. Budowlanym brakowało w tym czasie chęci do gry i do walki o piłkę. Nasi obrońcy mimo „chodzonego" tempa spotkania popełnili już na jego początku kilka podstawowych błędów na przedpolu grającego po dłuższej przerwie Sikorskiego. Tylko zaskoczeniu gości takim obrotem sprawy należy przypisać brak bramek.

Po zmianie stron Jagiellonia nieco przyspieszyła tempo. Mocnymi strzałami popisali się Jaromin i Laskowski. Tylko przez 10 minut od 60—70 min. spotkania oglądaliśmy zespół gospodarzy grający tak, jakby tego należało sobie życzyć w każdym meczu. Minimalnie niecelnie w tym czasie strzelali z niewielkich odległości na bramkę gości — Laskowski i Leśniewski. Potem jednak nasza druga linia oddała gościom środek pola. Szwankowała też celność podań. Po utracie bramki Budowlani nerwowo i chaotycznie usiłowali uratować choć jeden punkt. Najbliższym wyrównania był w 87 min. Łapicz, który po rzucie wolnym bardzo silnie z ok. 18 metrów strzelił pod poprzeczkę.

W gronie obserwatorów porażki Jagiellonii dominowała wczoraj opinia, że piłka nożna jest grą zespołową, a gospodarze o tym zapomnieli. (Ład)

TABELA

Pozostałe wyniki: Stal FSO — Warfama 4:0 (3:0), ŁKS — Gwardia B-stok 0:0, Narew — AZS W-wa 2:2, Gwardia Szczytno — Włókniarz 0:0.

1. Stal FSO	27: 9	46:19
2. Stomil	25:11	23:10
3. Wigry	22:14	24:18
4. Jagiellonia	20:16	27:21
5. Gwardia Szczytno	19:17	18:17
6. Mławianka	19:17	28:29
7. Mazur	18:16	30:20
8. AZS	16:20	28:29
9. ŁKS	16:18	12:14
10. Hutnik	16:20	23:26
11. Narew	13:21	20:21
12. Włókniarz	13:23	28:31
13. Gwardia	13:21	14:25
14. Warfama	11:25	17:58

KLASA A

Grupa białostocka: Sokół — Promień 4:2, Tur Bielsk Podlaski — Puszcza 2:0, Włókniarz Wasilków — Pogoń 2:0.

Grupa łomżyńska: ŁKS II — Żbik 3:0, Orzeł — Ostrovia 1:1, Warmia — Mazovia 3:2, Hortex — Makowianka 4:3, Bug — ZWAR 1:2, Błękitni — Sparta 5:0.

Grupa suwalska: Czarni — Sparta 4:2, Jurand — Mazur Pisz 0:0, Pogoń Ryn — Śniardwy 0:12, Nida — Bakałarzewo 3:1, Mamry — Wigry II — 1:3.

Oprac. (Ład)

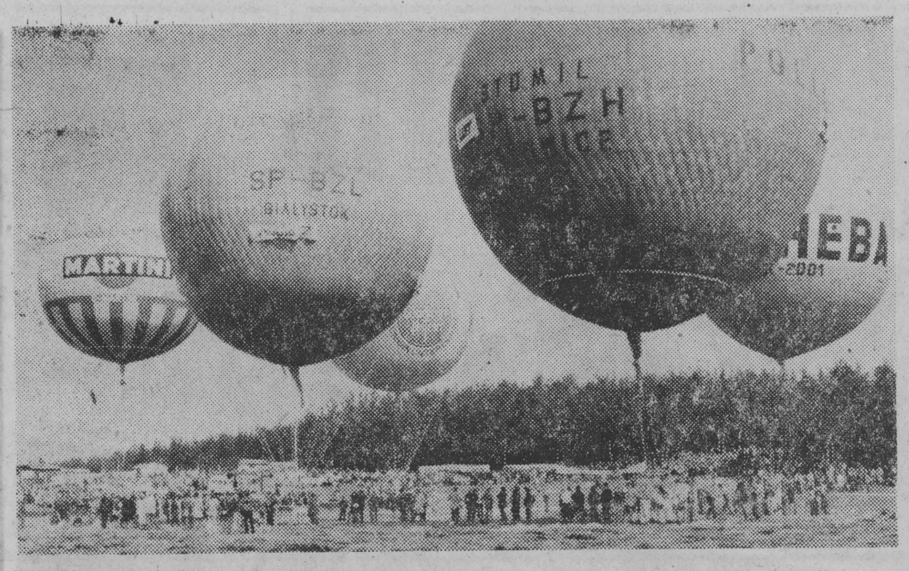

Pierwsze w historii Białegostoku międzynarodowe zawody balonowe. Bajecznie kolorowe balony napełniane gazem oczekują na start.

Nad Białymstokiem

Międzynarodowa rewia balonowa

Mimo, iż prawie 200 już lat mija od dnia, gdy 19 września 1783 roku bracia Montgolfier wykonali balonem o jedwabnej powłoce z koszem 10-minutowy przelot — młodość balonów, czyli aerostatów trwa. Sport ten w dobie odrzutowców i lotów kosmicznych w wielu rozwiniętych krajach przeżywa prawdziwy renesans. Coraz większą popularnością cieszą się znacznie tańsze w użytkowaniu unowocześnione „montgolfierki", czyli niewielkie balony o powłokach wypełnianych powietrzem ogrzewanym podczas lotu przy pomocy specjalnego palnika gazowego umieszczonego nad koszem.

Sport baloniarski w Polsce był niezwykle popularny w latach międzywojennych dzięki słynnym zawodom o puchar wydawcy „New York Herald" Jannesa Gordona Bennetta. Rozgrywano je walcząc o pokonanie jak największej odległości w linii prostej. Triumfowali w nich polscy piloci zdobywając puchar na własność.

Po okresie przestoju wielce zasłużona dla polskiego lotnictwa dyscyplina zaprezentowała się w ubiegłą sobotę w Białymstoku. Tłumy białostoczan zgromadziły się na łące przy ul. Piastowskiej. Przez kilkanaście godzin obserwowano napełnianie gazem ziemnym 5 balonów kolorowych, m. in. z RFN Czechosłowacji, Katowic, Białegostoku. Oni też jako pierwsi wznieśli się w powietrze do lotu na cel. Zadaniem było wylądowanie w wyznaczonym miejscu w okolicach Bielska Podlaskiego. Wśród nich wystartowała załoga Białegostoku — reprezentantów Studenckiego Klubu Balonowego, działającego przy Radzie Uczelnianej SZSP Filii UW i Aeroklubie Białostockim w składzie: **Franciszek Góralewicz,** (pilot z Poznania) i **kopiloci Janusz Drzazga, Marian Pusz, Tadeusz Bochojło.** Każdemu wzniesieniu się w górę towarzyszyły oklaski.

W tej konkurencji — balonów ogrzewanych gazem ziemnym o pojemności 2220 m sześciennych zwyciężył (wyniki nieoficjalne) **Karl Funke** (RFN), przed **Ireneuszem Cieślakiem** (Katowice) **Franciszkiem Góralewiczem** (Białystok), **Wulfem Bergnerem** (RFN) i **Janą Vodsedalkovą** (CSRS).

Następnie wystartowały balony na podgrzewane powietrze tzw. „montgolfiery". Pierwszy był **Vlatislav Hlavaty** (CSRS), drugie miejsce zajął **Simon Faithful** (Holandia), trzecie **Axel Madsen** (Szwecja), czwarte **Sandov Malev** (Węgry), piąte **Stefan Makne** (Poznań), 6. **Geza Gulyas** (Węgry), 7. **Paul Fleury** (Francja), 8. **Arnold de Villars** (Francja).

Były to największe tego typu powojenne zawody w kraju i pierwsze w Białymstoku. Szkoda, że szwankowała organizacja tej niecodziennej imprezy. Było zbyt dużo improwizacji, wiele chaosu, zapomniano o informacji i propagandzie podczas imprezy.

(Let)

Sprawdzian pływackiego narybku

Na białostockiej pływalni Szkolnego Wojewódzkiego Ośrodka Sportowego, zakończyły się wczoraj pływackie zawody dzieci, będące I rundą rozgrywek o puchar Polski. W imprezie startowało 100 zawodniczek i zawodników z Lublina, Łodzi, Olsztyna, Warszawy i Białegostoku. Obowiązującą kategorią wiekową był rocznik 1968 i 69.

W punktacji łącznej imprezy zwyciężył Olsztyn — 5.877 pkt. przed Łodzią — 5.802, Warszawą — 5.234, Lublinem — 4.948 i Białymstokiem — 4.829.

Najwartościowszy wynik imprezy uzyskała na dystansie 200 m st. klasycznym **Agnieszka Więk** z Lublina — 3.06,6. W klasyfikacji tej 3 miejsce zajęła **Dorota Siegień** z Białegostoku, która 200 m st. zmien. przepłynęła w 3.00,7. W klasyfikacji uwzględniano łącznie wyniki dziewcząt i chłopców.

(Ład)

Kolarze startują

Wczoraj w Białymstoku miało miejsce ogólnopolskie kolarskie kryterium uliczne. Zmagania odbywały się w trzech kategoriach wiekowych. Na początek ruszyli młodzicy. Na dystansie ok. 25 km toczyła się ostra walka o punkty. Od razu wykrystalizowała się paroosobowa czołówka. W grupce tej najbardziej aktywnym był reprezentant Agrokompleksu Ketrzyn — **Czesław Łukaszewicz.** Na finiszach jednak lepiej jeździł przedstawiciel białostockiego Ogniska — **Paweł Szmit.** On też wygrał cały wyścig, drugi był wspomniany Łukaszewicz, a na trzecim miejscu uplasował się również reprezentant Agrokompleksu — Wacław Fijewski.

W kategorii juniorów młodszych zdecydowanie najlepsi byli dwaj zawodnicy Agrokompleksu — **Jarosław Pieksza** i **Adam Andrzejewski.** Kętrzynianie uciekli już na pierwszych okrążeniach 37-kilometrowej trasy. Potem solidarnie dzielili się punktami. Ostatecznie wygrał Pieksza, drugi był Andrzejewski, a trzeci (z bardzo dużą stratą punktową) kolarz Ogniska Zbigniew Adamski.

Bardzo równy poziom reprezentowali seniorzy i juniorzy starsi. Na całym 60-kilometrowem dystansie na czele jechała duża grupa. Próby ucieczek, a było ich bardzo dużo, prędko likwidowano. Zwyciężył **Kazimierz Zajkowski** z Polonii Warszawa, przed **Bogdanem Chrzanowskim** z PRIM-u Ełk. Trzecie miejsce zajął również reprezentant PRIM-u **Stanisław Gosiewski.** (ks)

12 pięściarzy na ME

Trener kadry narodowej — Czesław Ptak wraz z pozostałymi szkoleniowcami, którzy brali udział w przygotowaniach do mistrzostw Europy oraz zarząd Polskiego Związku Bokserskiego, ustalili reprezentację Polski na bokserskie mistrzostwa Europy w Kolonii.

Polskę reprezentować będzie 12 pięściarzy we wszystkich 12 kategoriach wagowych. (w kolejności wag od papierowej do superciężkiej): Henryk Pielesiak, Henryk Średnicki, Władysław Pilecki, Kazimierz Przybylski, Adam Piwowarski, Kazimierz Szczerba, Aleksander Brydak, Jerzy Rybicki, Wiesław Niemkiewicz, Paweł Skrzecz, Grzegorz Skrzecz i Andrzej Biegalski.

Puchary dla najlepszych w Sztafecie Szlakami Pomników

32 zespoły uczestniczyły wczoraj w sztafecie Szlakami Pomników Walk i Męczeństwa mieszkańców Ziemi Białostockiej. Byli to reprezentanci szkół, zakładów pracy, spółdzielczości. Nieważny był wynik, lecz przede wszystkim liczył się udział. W ten sposób uczczono Miesiąc Pamięci Narodowej. Niektóre sztafety składały się z kobiet i mężczyzn. Każdy zawodnik miał do pokonania jeden kilometr, a cały dystans wynosił około 10 kilometrów. Świetna była organizacja. Zabezpieczono autokary, na trasie sztafety Grabówka — Planty panował porządek. Strefy zmian zostały oznakowane, była łączność radiowa.

W kategorii spółdzielni pracy zwyciężył zespół **„Mototransportu"** przed **Spółdzielnią Pracy „Pogoń"** i **„Elektrykiem".** Wśród spółdzielni inwalidów triumfowała **Spółdzielnia im. L. Waryńskiego.** Najlepszym natomiast zakładem pracy okazała się **Fabryka Mebli.** W grupie szkół zwyciężył **Zespół Szkół Wodnych Melioracji** przed **Zespołem Szkół Zawodowych CZSP i Zespołem Szkół Budowlanych.**

Na ostatniej zmianie sztafety Spółdzielni Inwalidów im. L. Waryńskiego biegł niewidomy **Józef Dmochowski,** który mimo swego kalectwa jest doskonałym lekkoatletą. Jego przewodnikiem był **Włodzimierz Bielicki.** Wszyscy startujący otrzymali pamiątkowe karty uczestnictwa i znaczki.

Przewodniczącym komitetu organizacyjnego był wiceprezes WZSP w Białymstoku — **Michał Klimowicz.** Jak poinformował nas, impreza ta będzie rozgrywana tradycyjnie w Miesiącu Pamięci Narodowej. Zostanie poszerzona o drużyny z sąsiednich województw, a w przyszłości nawet organizatorzy zamierzają zaprosić do startu pokrewne zakłady z Białorusi. Pierwsza tego typu impreza spełniła swoje patriotyczne zadanie. Udział 32 reprezentacji, a zatem 320 zawodniczek i zawodników, jest tego potwierdzeniem. (Let)

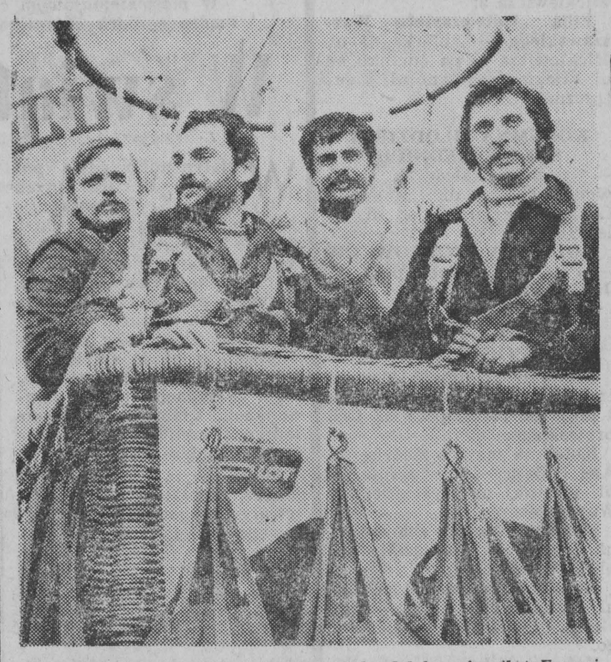

Załoga balonu SP-BZL Białystok. Od lewej: pilot Franciszek Góralewicz i kopiloci: Janusz Drzazga, Marian Pusz, Tadeusz Bochojło. Fot. Z. Lenkiewicz

Gwardia — Polonia 15:5

Rehabilitacja białostockich bokserów

O przysłowiową „pietruszkę" walczyli wczoraj pięściarze białostockiej Gwardii z Polonią-Warszawa. Był to ostatni mecz w Pucharze Polski i z góry wiedzieliśmy, że nasza drużyna zajmie III miejsce w grupie, a jej przeciwnik — ostatnie, jako wyraźnie najsłabszy zespół. Po nokaucie przed tygodniem w Szczecinie gwardziści chcieli zrehabilitować się przed własną publicznością i osiągnęli cel, zwyciężając 15:5.

Wyniki techniczne walk: **W. Zamajtys** wygrał na skutek przewagi w II starciu z A. Prusem. T. Józefowicz podobnie przegrał z **D. Raczkowskim. A. Kamieński** zremisował z **A. Wolańskim, M. Nos** pokonał M. Duriasza (syna trenera Polonii). **A. Doroszkiewicz** zdobył punkty vo, gdyż R. Wasilewski nie stanął w ringu, **J. Rećko** zwyciężył na skutek przewagi w I rundzie z A. Zalewskim, **M. Prażmowski** zremisował z **D. Kowalakiem, L. Kuśmirak** osiągnął remis w pojedynku z **M. Kowalczykiem, J. Krysiuk** wygrał w III starciu na skutek dyskwalifikacji W. Zawadzkiego i **R. Waszczuk** pokonał 2 do remisu K. Puszyńskiego.

Sędziowali: w ringu **Stachyra** (Lublin), na punkty **Banaszak** (Lublin), **Cioch** (Olsztyn) i **Madaliński** (Łódź).

Gwardia wystąpiła bez Borysewicza (w sobotę brał ślub), Micewicza i Olechny. Zastąpili ich młodsi koledzy, którzy walczyli ambitnie. Na uwagę zasługuje przede wszystkim bardzo dobra postawa **L. Kuśmiraka** w wadze średniej, który umiejętnie kontrował atakującego non stop przeciwnika. Nasz zawodnik prowadził dwie i pół rundy i tylko udzielone ostrzeżenie w końcówce III starcia odebrało mu zasłużone zwycięstwo. Dobrze boksowali także: **Żamajtys, Nos** i **Waszczuk.** Ten ostatni stoczył niezwykle zacięty pojedynek z K. Puszczyńskim i chociaż sędzia musiał go dwukrotnie liczyć po nieprawidłowo zadawanych ciosach przez warszawiaka — zwyciężył.

Kilka walk w tym meczu miało bardzo wyrównany przebieg. Toteż na pochwałę zasługuje praca sędziów punktowych, którzy wywiązali się bezbłędnie ze swych obowiązków. Mniej udany występ miał sędzia ringowy, który ingerował często i wskazywał przede wszystkim przewinienia bokserów białostockich. Mimo to mecz toczył się w sportowej atmosferze, był emocjonujący, zacięty. Szkoda, że znaczna część kibiców — po fatalnym występie naszej drużyny w Szczecinie — zrezygnowała tym razem z okazji obejrzenia boksu na niezłym poziomie.

Teraz pięściarze mają przerwę. Nie będzie ona trwała długo, gdyż w II połowie sierpnia, a więc znacznie wcześniej niż w latach ubiegłych, rozpoczną się mecze o mistrzostwo II ligi.

(su)

Brydż sportowy

W rozegranych w Szczyrku Mistrzostwach Polski Włókniarzy w Brydżu Sportowym z naszego regionu uczestniczyli reprezentanci BZPB „Fasty" i ŁZPB „Narew". W turnieju par 3 miejsce i tytuły II wicemistrzów Polski Włókniarzy zdobyli fastowiacy: **Jerzy Jamiołkowski** i **Grzegorz Zalewski.**

Na turnieju w Holandii

Trzecie miejsce koszykarek Żaka

Ostatnie dwa lata koszykarki ełckiego Żaka zaliczą zapewne do nadzwyczaj udanych. Oprócz dobrej postawy w rozgrywkach klasy „M" zespół dwukrotnie wygrał rywalizację o krajowy prymat w kategorii klubów zrzeszonych w Szkolnym Związku Sportowym (puchar Zarządu Głównego SZS). Ostatnio — w nagrodę za te sukcesy — „licealistki" z Ełku (uczennice miejscowego Liceum Ogólnokształcącego) reprezentowały Polskę w międzynarodowym turnieju szkół ponadpodstawowych, który z okazji ferii świątecznych odbył się w holenderskim mieście Den Helder (nad Morzem Północnym).

Podopieczne mgr **Witolda Targońskiego** i tym razem nie zawiodły, zajmując w stawce ośmiu drużyn trzecie miejsce. Ełczanki dały się wyprzedzić jedynie zespołom Pragi (CSRS I) i Koszyc (CSRS II), ale głównie dlatego, że w drużynach naszych południowych sąsiadów grały dziewczęta o 2 lata starsze (regulamin dopuszczał udział zawodniczek, które nie ukończyły 21 lat). Koszykarki Żaka wyprzedziły natomiast szkolne reprezentacje **Holandii, Danii, Belgii, RFN i Francji.**

Oto wyniki poszczególnych spotkań uzyskane przez ełcki zespół: z Francją 47:16, CSRS II 23:25, Belgią 52:27 (eliminacje grano 2x15 min.) oraz Holandią 57:52 i CSRS I 41:63.

Jeśli do emocji związanych z walką na parkiecie dodać atrakcyjny program pozasportowy pobytu w kraju tulipanów (wycieczki do Amsterdamu i Hagi), to stanie się jasne, że **Aleksandra Bokszańska, Grażyna Kowalewska** (najlepsza zawodniczka zespołu), **Grażyna Kossakowska, Bożena Witanowska, Danuta Nowak, Małgorzata Matuk, Ewa Czubryńska, Hanna Targońska, Bożena Smolińska** i **Bożena Grzegorczyk** wróciły do Ełku pełne niezapomnianych wrażeń.

Skład zespołu podaliśmy nie bez przyczyny. Sześć pierwszych z wymienionej dziesiątki koszykarek zdaje w tym roku maturę i prawdopodobnie przestanie reprezentować barwy Żaka (studia). Trener Targoński zabierze się zapewne za szkolenie następczyń. (szer)

*

Od września ubiegłego roku przy MKS Żak Ełk działa również sekcja judo. Treningami prowadzonymi w dwóch 20-osobowych grupach kierują szkoleniowcy: **Anatol Adamiuk** i **Mieczysław Święciński.** Pierwszym startem w poważnej imprezie był udział zawodników Żaka w rozegranych niedawno krajowych mistrzostwach SZS. W wadze — 95 kg **Zenon Kucharczyk** wywalczył brązowy medal. Niezłą, bo siódmą lokatę zajął również **Leszek Gontarski** — waga do 65 kg. (szer)

Lekkoatleci rozpoczęli sezon-79

Otrzymaliśmy pierwszą wyrazistą ocenę przygotowań lekkoatletów do sezonu. Wczoraj na stadionie im. J. Kusocińskiego w Białymstoku rozegrane zostały zawody lekkoatletyczne pn. „Rozpoczęcie sezonu - 79". Organizatorami byli SZS AZS i Wydział Kultury Fizycznej i Turystyki Urzędu Miejskiego.

Podczas tych zawodów rozegrano dwa biegi na dystansach 800 m (kobiety), 1500 m (mężczyźni) o puchary prezydenta miasta Białegostoku.

W biegu na 800 m zwyciężyła **Joanna Tomoń** (Górnik Wałbrzych) — 2.18,0 przed **Grażyną Olszewską** (Jag.) — 2.20,0 i **Janiną Matyszewską** (SZS AZS) — 2.22,2.

W biegu na 1500 m triumfował **Jerzy Mydlarz** (Hutnik Kraków) — 3.58,8 przed **Gabrielem Kabzą** (Budowlani Łódź) — 3.59,8 i **Henrykiem Lupą** (SZS AZS) — 4.04,2.

W pierwszym starcie na stadionie najlepiej zaprezentowali się miotacze, którzy solidnie przepracowali zimę. Nie można tego powiedzieć o reprezentantach biegów i skoków. W zawodach (w dwóch kategoriach młodzicy i seniorzy) startowało ponad 300 zawodniczek i zawodników. Ciekawsze wyniki:

Dziewczęta. 100 m 1. **Lenkiewicz** (SP 25 B-stok) — 13,1; wzwyż 1. **Dłużniewska** (SP 25 B-stok) — 150; w dal 1. **Ryżyk** (ZSG Bielsk Podlaski) — 4,89.

Chłopcy. 100 m 1. **Eryng** (Zorza Łomża) — 11,8.

Kobiety. 100 m 1. **Puciłowska** (VI LO B-stok) — 12,1; oszczep 1. **Łapuć** (SZS AZS) — 43,08; kula 1. **Kiczuk** (Podl.) — 12,29; dysk 1. **Olesiuk** (IV LO B-stok) — 36,02.

Mężczyźni. Dysk 1. **Gurzęda** (AMB) — 47,46; 100 m 1. **Choiński** (Zorza Łomża) — 11,2; oszczep 1. **Karawajczyk** (Filia UW) — 57,74; wzwyż 1. **Lisowski** (ZSMech. B-stok) — 195; kula (7,5 kg) 1. **Tomaszkiewicz** (Jag.) — 13,33; kula (6 kg) 1. **Cwalina** (Zorza Łomża) — 13,82.

(Let)

Piłka ręczna

W kolejnym meczu o mistrzostwo klasy międzywojewódzkiej SZS AZS B-stok pokonał w ub. sobotę na własnym boisku AZS Łódź 21:12 (9:6).

Najwięcej bramek dla Białegostoku zdobyły: **Bezubik — 9** i **Chorzelska — 6.** (Let)

Siatkówka

W dniach 28—29 bm. w Hajnówce rozegrany został pierwszy rzut turnieju siatkówki młodzików, którego stawką jest tytuł mistrza województwa. Po rozegraniu meczów tabela wygląda następująco:

1. Metalowiec I Białystok	3:0	6:1
2. MKS Hajnówka	2:1	4:3
3. Metalowiec II B-stok	1:2	3:4
4. SKS Mońki	0:3	1:6

(ks)

TOTO-LOTEK

I losowanie:
7, 17, 31, 36, 43, 49 (38)

II losowanie:
1, 10, 13, 27, 29, 38

Końcówka banderoli: 3387

OLIMPIJCZYCY

MOW·ZHP·SZS 1980 SZTAFETA OLIMPIJSKA

Każdy rok, który zbliża się ku końcowi, w tym wypadku mam na myśli rok szkolny — skłania do głębszych zastanowień, podsumowań. Bilansujemy osiągnięcia, wypracowane w ciągu 10 miesięcy, różnego rodzaju konkursy, olimpiady. Tych ostatnich nam się namnożyło. Są olimpiady matematyczne, fizyczne, sportowe i wiele innych.

W roku ubiegłym ogłoszono uroczyście w Siemiatyczach wyniki II etapu wojewódzkiego konkursu „Sztafety Olimpijskiej — Moskwa 80". Drugie miejsce zajęło I Liceum Ogólnokształcące im. A. Mickiewicza w Białymstoku. Wielu było tym zaskoczonych, ponieważ „sztafeta" kojarzyła się im z osiągnięciami ligowymi, z tytułami mistrzowskimi.

Tymczasem?

Odwiedziłem szkołę w zwykły dzień. Poznałem źródła sukcesu, które nie leżą wyłącznie w wysokich wynikach kilku mistrzów. Przede wszystkim „Sztafeta Olimpijska — Moskwa 80" to sport w pojęciu jak najszerszym. Czyli powszechny, masowy, a także kultura, oraz rzec można, że i sztuka. Obejrzałem zatem, świetnie prowadzoną kronikę sportową szkoły, projekty plakatów o tematyce olimpijskiej, proporczyków, gazetki. Dowiedziałem się o konkursach fotograficznych. Fotoreporter „GW" red. Zdzisław Zaremba z uznaniem i podziwem oglądał liczne fotogramy. Większość szkolnych imprez otrzymuje olimpijską oprawę. Wewnętrzny radiowęzeł w codziennym, ciekawie robionym programie, wiele czasu poświęca sportowi. Takie były zadania II etapu.

Tegoroczny trzeci etap przebiega pod hasłem „Bijemy rekordy życiowe i zdobywamy klasy sportowe". Liceum nie ma odpowiedniej bazy sportowej. Korzysta najczęściej z okolicznego Wzgórza Magdaleny. Najprostszą i najpożyteczniejszą formą są biegi przełajowe, w których biorą udział prawie wszyscy. Pierwsze zajęcia prowadzili nauczyciele wf, następne już organizatorzy sportu. Uważam, że pożyteczną, twórczą formą, służącą powiększeniu szeregów działaczy jest wychowanie młodzieżowych organizatorów sportu. Forma ta z powodzeniem rozwinęła się w I Liceum Ogólnokształcącym.

Niezależnie od obowiązkowych zajęć wf, prowadzone są różnego rodzaju zawody, rozgrywki, w których młodzież bije rekordy życiowe. Nie muszą to być rezultaty od razu na wysokim poziomie. Dużą uwagę przywiązuje się do tzw. testów sprawnościowych (biegi, skoki i rzut piłką), którymi zostało objętych 75 proc. uczennic i uczniów. Dużym powodzeniem cieszą się rozgrywki międzyklasowe w piłce koszykowej, w siatkówce i piłce nożnej. Młodzież gra i urządza mecze dla siebie. Jest to ochotnicza działalność. Robią więcej niż inni i to się szanuje. A jeżeli chodzi o tzw. wyższy wyczyn to w walce o prymat wśród szkół ponadpodstawowych Liceum zajmuje w siatkówce chłopców 5 miejsce, w koszykówce dziewcząt — 4, w piłce ręcznej dziewcząt — 2, w lekkiej atletyce o puchar „Przeglądu Sportowego" — 3, i czwarte w szachach. Znane są nazwiska w sporcie uczniów z „jedynki" Daszyńskiego i Piechowskiego.

U podstaw leży przede wszystkim wszechstronny rozwój człowieka. Nie odnosi się tej wszechstronności tylko do wartości fizycznej. Wiadomo, że młody człowiek, który dochodzi do sukcesów sportowych gromadzi wokół siebie zainteresowanie, staje się wzorcem i jest podziwiany. Rzecz polega na tym, by stał się on wzorem w miarę doskonałym. Trzeba więc dodać, że w I Liceum jest wielu olimpijczyków (ponad 20), uczestniczących w centralnych rozgrywkach z chemii, fizyki, matematyki, historii, przedmiotów humanistycznych. Od ośmiu lat liceum szczyci się jednym z największych wskaźników w kraju (ponad 80 proc.), jeżeli chodzi o przyjęcie na studia wyższe.

Znamienna jest wypowiedź dyr. I Liceum Ogólnokształcącego — **Aleksandry Omiljanowicz.**

Nam wszystkim potrzebne są sukcesy. Z tej prostej przyczyny, że sukces rodzi sukces. Ale! N

Obchody Święta Pracy

ŁOMŻA

Pochód 1-majowy mieszkańców **Łomży** rozpocznie się manifestacją na Placu Niepodległości o godz. 10; następnie przejdzie ul. **Giełczyńską, Placem Żeglickiego,** ul. **Buczka, Placem Kościuszki** ulicami **Wojska Polskiego** i **Nowogródzką.**

Pochody pierwszomajowe odbędą się także w **Zambrowie, Grajewie, Kolnie, Wysokiem Mazowieckiem, Ciechanowcu, Goniądzu, Szczuczynie, Czyżewie** i **Szepietowie.** Na wiecach spotkają się mieszkańcy **Nowogrodu, Stawisk, Andrzejewa, Piątnicy** i **Zbójnej.** W pozostałych miejscowościach gminnych w dniu Święta Pracy odbędą się uroczyste akademie.

Po zakończeniu pochodu w Łomży, na Placu Kościuszki odbędą się **uliczne biegi sztafetowe** zakładów pracy.

O godz. 15 TKKF zaprasza na **festyn sportowo-rekreacyjny** przy ul. Zjazd (przyległy do muszli koncertowej). O godz. 16 podobny festyn rozpocznie się na osiedlu „Waryńskiego". Na przystani LOK od godz. 15 można będzie oglądać **regaty** Łomżyńskiego Towarzystwa Wioślarskiego. Natomiast o godz. 16 w muszli koncertowej rozpoczną się **występy zespołów wokalno-muzycznych** klubu „Bonar" i WDK oraz zespołu górniczego kopalni „Gotvald".

W czasie pochodu i biegów ulicznych kursować będą tylko autobusy linii „8" i „9". Autobusy na pozostałych liniach kursować mają tylko do skrzyżowania ulic Świerczewskiego, Wojska Polskiego i Armii Czerwonej; natomiast pozamiejskie od strony Piątnicy wyłącznie do ul. Zjazd.

Sklepy spożywcze czynne będą w godz. 7—17, mięsno-wędliniarskie — w godz. 9—16, a winno-cukiernicze w godz. 8—18. Bez zmian funkcjonować mają zakłady gastronomiczne. Dodatkowo przy ul. Zjazd Oddział WSS uruchomi ruchome punkty sprzedaży artykułów spożywczych w godz. 6—20. Otwarte będą wszystkie kioski „Ruch".

We wszystkich miejscowościach przewidziano liczne imprezy kulturalne i sportowo-rekreacyjne, a wieczorem — zabawy ludowe. W **Grajewie** w parku miejskim przy ul. Strażackiej wystąpią o godz. 13 zespoły artystyczne.

W **Kolnie** od godz. 14 na stadionie miejskim będzie można uczestniczyć w imprezach sportowo-rekreacyjnych. Dom Kultury zaprasza o godz. 16 na przegląd zespołów artystycznych, a o 18 na zabawę ludową.

Mieszkańcy **Wysokiego Mazowieckiego** spotkają się na stadionie sportowym i obok muszli koncertowej na występach zespołów artystycznych. (jtb)

SUWAŁKI

30 kwietnia głównym akcentem będzie uroczysta akademia, która o godz. 18, rozpocznie się w hali sportowej w **Suwałkach.**

1 maja odbędzie się wiec mieszkańców Suwałk. Tradycyjny pochód pierwszomajowy przejdzie w br. ulicami **Waryńskiego, Lenina** i **Noniewicza.**

Akademie, pochody, manifestacje, wieczornice, spotkania z działaczami ruchu robotniczego, odbędą się także w wielu miejscowościach.

W woj. suwalskim 1 maja i dni przed Świętem Pracy przebiegają pod znakiem licznych imprez artystycznych i sportowych. Bardzo bogaty program przygotowano dla mieszkańców stolicy województwa i okolic.

Suwalczanie będą mogli o godz. 13 w ośrodku sportów wysłuchać **koncertu orkiestr dętych,** a o godz. 14 obejrzeć **zespół pieśni i tańca SGGW-AR w Warszawie.** W godzinach popołudniowych koncertować będą zespoły **„Consonans", „Marzycielki", „Five boys".** Początek o godz. 16.

Zapraszamy też na **kameralny koncert pieśni rewolucyjnej** w sali BWA, a o godz. 18 na maraton filmowy do kina „Kultura".

Podobnie bogaty program przygotowano w innych miastach. 30 bm. w **Ełku** odbędzie się **przegląd chórów szkolnych,** a 1 maja nad jeziorem **— koncert zespołów estradowych. Giżycko,** obok licznych koncertów i imprez sportowo-rekreacyjnych, zaprasza na **kiermasz twórczości ludowej** na **Placu Grunwaldzkim.** Wszędzie pomyślano o najmłodszych. Gołdapski M-GOK zaprasza dzieci na spotkanie z bohaterami bajek.

W większości miast i osiedli odbędą się zabawy ludowe. (stk)

1 maja, sklepy we wszystkich miastach woj. suwalskiego będą czynne jak w każdy dzień świąteczny. W **Suwałkach, Ełku, Giżycku** i **Augustowie** i innych miastach handel uruchomi ponadto dodatkowe stoiska i ruchome punkty sprzedaży w miejscach masowych imprez.

W Suwałkach sklepy spożywcze nr 20 przy ul. Suzina, nr 14 przy ul. Kolejowej oraz nr 34 przy ul. Buczka będą czynne od godz. 7. W godz. 8—14 czynne będą sklepy: nr 5 przy ul. Kościuszki i warzywno-owocowy przy ul. Noniewicza.

Po południu ruchome punkty sprzedaży zostaną uruchomione w miejscach imprez rekreacyjnych i sportowych: przy stadionie „Wigier", hali OSiR, strzelnicy LOK przy ul. Utrata, ul. Noniewicza, stadionie szkolnym przy ul. Wojska Polskiego. Spółdzielnia Mleczarska urządza sprzedaż napojów mlecznych przy ul. Marksa, a po południu obok hali OSiR. Czynne będą również zieleniaki i stragany z owocami.

Do godz. 14 obowiązuje zakaz sprzedaży piwa i napojów alkoholowych.

Wszystkie zakłady gastronomiczne w Suwałkach i innych miastach czynne będą jak w dni powszednie.

Komunikacja miejska w **Suwałkach, Ełku, Giżycku** i **Augustowie** (do rozpoczęcia pochodów oraz po ich zakończeniu) będzie funkcjonowała zgodnie z rozkładem. W trakcie pochodów trasy będą odpowiednio skorygowane. Autobusy do miejscowości i dzielnic podmiejskich będą kursowały bez przerwy. (ceg)

— Same przygotowujemy repertuar, same uszyłyśmy stroje. Fot. Gabor Lorinczy

SŁUCZANKI

Ponad 100 zagród liczy wieś SŁUCZ w gminie RADZIŁÓW (woj. łomżyńskie). Prężnie działa tu powstałe w r. 1956 koło gospodyń wiejskich, skupiające 70 członkiń. Najczęściej zbierają się one w miejscowym klubie „Ruch", ulokowanym w pomieszczeniach dawnego pałacyku. Duża, licząca 150 m kwadr. sala klubowa, udekorowana własnym sumptem, posiada scenę, urządzenia dyskotekowe, gry i prasę.

Pod pieczą kierującej klubem **Janiny Wołowicz** rozwija się życie kulturalne wsi. Działa tu, wyróżniany na przeglądach wojewódzkich, dziecięcy teatrzyk kukiełkowy.

Trzynaście lat temu gospodynie z KGW, którym nie wystarczała już tylko działalność typowo kobieca, założyły własny zespół. Śpiewają dla siebie i dla wsi, wiążąc piosenki skeczami i dosadnym ludowym humorem.

— Zespół — wyraża sąd ogółu przewodnicząca KGW, **Leokadia Wołowicz** — jeszcze bardziej zintegrował kobiecą społeczność. Co roku uczestniczymy w eliminacjach piosenki radzieckiej, występujemy na wiejskich i gminnych uroczystościach, nawet na weselach. Mimo licznych kobiecych zajęć, wszystkie gospodynie znajdują czas dla zespołu. Nawet Eleonora Sarba, prowadząca tylko z kilkunastoletnim synem 20-hektarowe gospodarstwo, czy mieszkająca na odległej kolonii Janina Glińska. Same przygotowujemy repertuar, same uszyłyśmy stroje.

Oprócz wymienionych występują w zespole: **Genowefa Chojnowska, Irena Komosa, Danuta Gantowska** i **Jadwiga Wróblewska.** Na akordeonie akompaniuje pracownik SKR, absolwent Technikum Rolniczego w Marianowie — **Andrzej Lesiński.**

W zanikającym na wsi amatorskim ruchu artystycznym słuczanki stanowią przykład jak bez wielkich nakładów i oglądania się na pomoc pobudzić można uśpione aspiracje. (jtb)

Służba zdrowia — dzieciom

Informowaliśmy niedawno o otwarciu na osiedlu „Jantar" w **Łomży** przychodni pediatrycznej. Jak się okazuje, nie będzie ona jedynym podarunkiem dla dzieci w Międzynarodowym Roku Dziecka. Otwarty zostanie oddział dziecięcy w szpitalu zakaźnym. Czynione będą dalsze starania zmierzające do poprawy opieki lekarskiej nad dziećmi, m. in. poprzez właściwą organizację pracy służby zdrowia. Przewiduje się masowe badania dzieci w ramach „białych niedziel", dalszą rozbudowę poradni dziecięcych, m. in. utworzenie drugiej, rejonowej poradni przy ŁZPB „Narew" dla mieszkańców dzielnicy „Łomżyca". Powołana zostanie w Łomży poradnia zdrowia psychicznego dla dzieci i młodzieży.

Zarząd Wojewódzki TPD, przy współpracy z Wojewódzką Przychodnią Matki i Dziecka, zamierza urządzić specjalistyczne kolonie zdrowotne dla dzieci. Wojewódzka Stacja Krwiodawstwa, służba zdrowia i PCK nasiliły już popularyzowanie idei oddawania krwi dla chorych dzieci pod hasłem „O uśmiech chorego dziecka".

Na wszechstronny rozwój osobowości dzieci oraz stan ich zdrowia duży wpływ wywierają zajęcia rekreacyjno-sportowe. Zagadnienia te znajdują szerokie odbicie w programach obchodów MRD. Wydział Kultury Fizycznej i Turystyki UW, organizacje związkowe i młodzieżowe przygotują wiele imprez pod hasłem „Sport dla dzieci". (zp)

Dobra praca Oddziału STW

Mimo trudnej zimy Oddział Spółdzielni Transportu Wiejskiego w Augustowie w pełni wykonał zadania I kwartału w zakresie przewozów. Przez trzy miesiące br. przewieziono ponad 88 tys. ton ładunku (o 21,6 proc. więcej, niż w tym samym okresie ubr.). Plan usług zrealizowano w 102 proc. Zaległości, jakie powstały w styczniu i lutym, nadrobiono w marcu.

Oddział STW współpracuje z 9 kontrahentami. Wszystkie zgłoszone przez nich zadania zostały w pełni wykonane. Takie usługi jak: przewóz towarów do magazynów GS i indywidualnych rolników, dostawa artykułów konsumpcyjnych i przemysłowych do sklepów itp. wymagały dobrej organizacji pracy i stałej gotowości technicznej transportu.

Nie zawiodła załoga Oddziału. Jej zaangażowanie i zrozumienie sprawy przyniosło pożądane efekty. Stacja obsługi pracowała po 12 godzin dziennie. Nie szczędzili wysiłku kierownik stacji obsługi — **Mieczysław Kulbacki** oraz mechanicy: **Zygmunt Twardowski, Henryk Granacki** i **Alojzy Markowski.** Wśród kierowców wyróżnili się: **Józef Sawicki, Klemens Chmielewski** i **Franciszek Wasilewski** oraz konwojent — **Eugeniusz Ponichter.** Ofiarnie pracowały brygady załadunkowe i wyładunkowe, a szczególnie brygadziści — **Daniel Kalmaczewski** i **Henryk Michałowski oraz — Jan Szyszkiewicz.** (W-W)

Dni Grajewa

Od 8 do 13 maja br. będą trwały **„Dni Grajewa".** Dla mieszkańców miasta i okolicznych miejscowości jest to okazja uczestniczenia w wielu ciekawych imprezach kulturalno-oświatowych i sportowo-rekreacyjnych. Przewidziano m. in. uroczysty capstrzyk, konkurs „Nasze miasto w obiektywie", zgaduj-zgadulę „Co wiem o historii Grajewa", dziecięcy turniej piosenki i poezji, poranek filmowy dla młodzieży szkolnej, spotkania z pisarzami. (mar)

W warsztatach mechanicznych **„Żeglugi Mazurskiej"** w **Augustowie** w ramach luzów produkcyjnych wytwarza się osprzęt do łodzi żaglowych „Omega".

NA ZDJĘCIU: **Antoni Brodowski** i **Mieczysław Turowski** przy obróbce mieczy i płetw sterowych, które przeznaczone są dla zakładu szkutniczego „Foto-Pam" w Augustowie. (jas)

Fot. Z. Zaremba

Drużba znaczy przyjaźń

Koło TPPR przy Zbiorczej Szkole Gminnej w **Sztabinie** skupia 186 członków, w tym dwudziestu nauczycieli. Ukazywanie młodzieży wysiłku zbrojnego Armii Radzieckiej w wyzwalaniu ziem polskich, wkładu ZSRR w odbudowę naszego kraju ze zniszczeń wojennych, owocnej i przyjacielskiej współpracy — to główne kierunki pracy nauczycieli — członków TPPR.

Harcerze, którzy stanowią w szkole 85 proc. uczniów, poszerzają swoją wiedzę o ZSRR poprzez prenumeratę „Murziłki", „Wiesołych kartinek", „Kraju Rąd" i „Przyjaźni". Nawiązywaniu bliskich kontaktów służy szeroka korespondencja z pionierami radzieckimi.

Mają już tradycję, odbywające się w kwietniu, „Dni Leninowskie" połączone z wystawami ukazującymi dorobek ZSRR, konkursami piosenki radzieckiej i wiedzy o Kraju Rad, spotkaniami z filmem radzieckim.

K. Żebrowski

W uznaniu ofiarnego trudu

W Urzędzie Miejskim w **Giżycku** odbyło się spotkanie władz miejskich i gminnych z dyrektorami przedsiębiorstw i osobami najbardziej zasłużonymi w usuwaniu skutków zimy. Naczelnicy miasta i gminy omówili przebieg tej trudnej akcji.

Analizowano jej przebieg, aby wyciągnąć odpowiednie wnioski z uzyskanych doświadczeń. W dyskusji zgłoszono liczne uwagi i postulaty mające na celu uniknięcie w przyszłości perturbacji i kłopotów, które wynikły w br.

Stwierdzono, że mimo niskich temperatur i wielkiej śnieżycy, miasto i gmina wyszły obronną ręką z trudnej sytuacji. Drogi, ulice i szlaki kolejowe tylko na krótki okres czasu były zamknięte dla ruchu. Było to rezultatem wysiłku całego społeczeństwa. Dzięki temu zminimalizowano skutki ostrego ataku zimy.

Szczególne słowa uznania i podziękowania skierowano pod adresem Ludowego WP. Dzięki wojskowym agregatom prądotwórczym mógł pracować szpital. Żołnierze zapewnili niezbędną łączność, obsługiwali ciężki sprzęt.

Do wyróżniających się należały **Przedsiębiorstwo Gospodarki Komunalnej i Mieszkaniowej, Przedsiębiorstwa Budownictwa Rolniczego, Ośrodek Transportu Leśnego, Przedsiębiorstwo Przemysłu Betonów „Prefabet" w Niegocinie, Spółdzielnia Kółek Rolniczych, Rolnicza Spółdzielnia „Przyszłość" w Sulimach.**

Osobom, które były szczególnie zaangażowane w usuwaniu skutków zimy, wręczono dyplomy i listy z podziękowaniami. Takie wyróżnienia otrzymali m. in. kierowca **Bogdan Kalisz,** operator **Zygmunt Zaniewski** i **Ryszard Pawłowski.** (MG)

Młodzież zapobiega pożarom

W **Grajewie** odbyły się miejsko-gminne eliminacje turnieju „Młodzież zapobiega pożarom". Uczestniczyło w nich 1.800 uczniów.

W grupie wiekowej 12—15 lat zwyciężyła **Marzena Makowska** ze Szkoły Podstawowej nr 2; natomiast w grupie 16—21 lat pierwsze miejsce zdobyła **Anna Wiercieszewska** z Liceum Ogólnokształcącego.

Turniej, trwający kilka miesięcy, był doskonałą popularyzacją zagadnień ochrony przeciwpożarowej wśród społeczeństwa.

Dzięki dużemu zaangażowaniu nauczycieli, we wszystkich szkołach został przeprowadzony dla uczniów klas I—IV konkurs rysunkowy „Jak widzę zapobieganie pożarom". (mar)

Komunikat konsulatu ZSRR w Gdańsku

Generalny Konsulat ZSRR w Gdańsku informuje mieszkańców woj. suwalskiego, że interesanci są przyjmowani w poniedziałki, środy i piątki w godz. od 8 do 13 (ul. Stefana Batorego 15).

W dniach od 29 kwietnia do 2 maja br. konsulat jest nieczynny.

Łomżyńskie mleczarstwo liczy ponad sto lat

Przetwórstwo mleka i dystrybucja wyrobów mleczarskich mają w woj. łomżyńskim piękną i bogatą tradycję. Jak wynika z kronik, „właściciel Drozdowa urządził w mieście mleczarnię na sposób zagraniczny. W tej mleczarni za cenę pomierną można dostać wszelkiego rodzaju nabiał, od znacznych do mniejszych ilości. Porządek w mleczarni wzorowy. Masło sprzedają w wyciśniętych, pięknych, różnego kształtu i wielkości foremkach".

Ech, łezka się w oku kręci... Czy tak chętnie powołujący się na tradycje łomżyniacy nie mogliby dziś z nich skorzystać? (zp)

Udane ćwiczenia

W gminie **Szypliszki** (woj. suwalskie) odbyły się niedawno ćwiczenia miejscowego terenowego oddziału obrony cywilnej. Szczególnie wyróżniły się: służba schronowa kierowana przez **Eugeniusza Grzynkowskiego,** służba medyczno-sanitarna dowodzona przez **Marię Hołdyńską** i przeciwpożarowa na czele z **Janem Waszkiewiczem.**

Po wykonaniu zadań członkowie obrony cywilnej podjęli prace społeczne przy układaniu chodników i porządkowaniu terenu wokół remizy OSP. (b-icz)

Co, gdzie, kiedy?

W BIAŁYMSTOKU

TEATRY

Teatr Dramatyczny im. Al. Węgierki — Akademia 1-Majowa.

Państwowy Teatr Lalek — nieczynny.

KINA

„Pokój" — „Co mi zrobisz jak mnie złapiesz", prod. polsk., kol. (od lat 15), godz. 10.30, 12.30, 15.30, 17.30 i 19.30.

„Ton" — „Gwiezdne wojny", prod. USA, kol. (od lat 12), godz. 10.30, 13, 15.30, 17.45 i 20.

„Syrena" — „Terror Mechagodzilli", prod. jap., kol., panor., (od lat 6), godz. 10.30, 13 i 15.30; „Romantyczna Angielka", prod. ang.-franc., kol. (od lat 18), godz. 17.45 i 20.

„Studio" — „Zmory" prod. polsk., kol. (od lat 18), godz. 15.30, 17.45 i 20.

„Związkowiec" — DKF „GAG" — „Przełomy Missouri", godz. 17.30; „Joe Kid", prod. USA, panor. (od lat 15) godz. 20.

„Spotkanie" — nieczynne.

„Kolejarz" — nieczynne.

KLUBY

Klub Rozrywki, ul. Wierzbowa 6 — nieczynny.

KINA W WOJEWÓDZTWACH BIAŁOSTOCKIM

Bielsk Podlaski — „Te niebezpieczne drzwi na balkon", prod. radz. (od lat 15).

Dąbrowa Białostocka — „Obca", prod. radz. (od lat 15).

Hajnówka — „Żywi i martwi" cz. II, prod. radz. (od lat 15).

Sokółka — „Kobra", prod. jap. (od lat 18).

ŁOMŻYŃSKIM

Łomża „Październik" — nieczynne.

Grajewo — „Czarne i białe w kolorze", prod. franc. (od lat 15).

Zambrów — „Kobieta pod presją", prod. USA (od lat 15).

SUWALSKIM

Suwałki „Bałtyk" — „Co mi zrobisz jak mnie złapiesz", prod. polsk. (od lat 15).

Suwałki „Kultura" — „Cienie zapomnianych przodków", prod. radz. (od lat 15).

Augustów — „Elizo, moje życie", prod. hiszp. (od lat 18).

Ełk „Polonia" — „Pustynia Tatarów", prod. włosk.-franc. (od lat 15).

Ełk „Orzeł" — „Życie dla miłości", prod. jug. (od lat 15).

Ełk „Zorza" — „Hallo, Szpicbródka", prod. polsk. (od lat 15).

Giżycko — „Bitwa o Midway", prod. USA (od lat 12).

Mikołajki — „Gwiazdy we włosach, łzy w oczach", prod. bułg. (od lat 15).

Olecko — „Wśród nocnej ciszy", prod. polsk. (od lat 18).

Pisz — „Gwiezdne wojny", prod. USA (od lat 12).

Węgorzewo — „Bilet powrotny", prod. polsk. (od lat 18).

Kierownictwo kin zastrzega możliwość zmian programu.

MUZEA

Muzea w Białymstoku, Łomży i Suwałkach — nieczynne.

WYSTAWY W BIAŁYMSTOKU

Pawilon Wystawowy BTPSP, ul. Zamkowa 1 — Galeria „Znak" — Henryk Gajewski (ZPAF) „Przed fakty" — wystawa czynna codziennie w godz. 17—19.

Klub MPiK, ul. Sienkiewicza 3 — Wystawa fotografii Zdzisława Rynkiewicza pt. „Tatrzańska jesień 78" — czynna w godzinach pracy Klubu.

W ŁOMŻY

Galeria Jednej Fotografii, ul. M. Buczka 17 (kwiaciarnia „Mimoza") — Witold Szamborski: „Stary automobil" — ekspozycja czynna codziennie.

W SUWAŁKACH

Galeria PSP, ul. Kościuszki 82 (I piętro) — Wystawa szkła artystycznego Józefa Kandefera, biżuterii srebrnej oraz malarstwa białostockich i suwalskich plastyków — czynna w dni powszednie w godz. 10—16.

Radio i TV

RADIO PROGRAM I

Wiadomości: 0.01, 1.00, 2.00, 3.00, 4.00, 5.00, 6.00, 7.00, 8.00, 9.00, 10.00, 11.00, 12.05, 15.00, 19.00, 20.00, 21.00, 22.00; 0.11 Noc z melodią i piosenką; 4.00 Sygnały dnia; 5.05 Zielone Studio; 6.00 Sygnały dnia; 9.05 Cztery pory roku; 11.25 Niezapomniane stronice; 11.40 Tu radio kierowców; 12.25 Mozaika polskich melodii; 12.45 Rolniczy kwadrans; 13.00 Rytmy młodych; 13.20 Kwartet J. Ptaszyna-Wróblewskiego; 13.40 Kącik melomana; 14.00 Studio Gama; 16.00 Tu Jedynka; 18.33 Koncert życzeń; 19.15 Gwiazdy naszych estrad; 19.40 Muzyka ludowa Szwecji; 20.10 Koncert muzyki popularnej; 20.35 Melodie lat siedemdziesiątych; 21.05 Kronika sportowa; 21.15 Przeboje trzech pokoleń; 22.23 Poznań na muzycznej antenie; 23.00 Wita was Polska — mag. sł.-muz.

PROGRAM II

Wiadomości: 4.30, 5.30, 6.30, 7.30, 8.30, 11.30, 13.30, 18.30 21.30, 23.30; 4.35 Poradnik domowy; 5.00 Muzyczne dzień dobry; 5.45 Muzyczne wycinanki; 6.15 Moskwa z melodią i piosenką; 6.35 Gimnastyka; 6.45 Mistrzowie miniatury instrumentalnej 7.05 Śpiewa N. Urbano; 7.15 Wojsko idzie, wojsko śpiewa; 7.35 Małe muzykowanie; 8.00 Koncert poranny; 8.35 Dialogi i zbliżenia; 9.30 My 79; 9.40 Tu Radio Moskwa; 10.00 Abelard i Heloiza; 10.30 Ragtimy S. Joplina; 10.40 Sprawy codzienne; 11.00 Pieśni Beethovena, Straussa i Rachmaninowa; 11.45 Muzyka spod strzechy; 12.05 Tańce kompozytorów polskich; 12.25 J. Haydn: I Koncert C-dur; 13.00 Dobre, ale mało; 13.10 Duety operowe; 13.36 Ze wsi i o wsi; 13.51 G. Bacewicz: Koncert; 14.10 Wiecej, lepiej, nowocześniej; 14.25 Muzyka Mozarta; 15.20 Popołudnie dziewcząt i chłopców; 16.00 Nowości studia radiowego; 16.10 Krakowskie migawki muzyczne; 16.40 „O miłości Marcela Fabera - Fabryczy'ego do panny Laury Warronigg" — opow.; 17.00 Blaski i cienie muzyki jazz rock; 17.20 Notatnik kulturalny; 17.30 „Jałowiec przetrwa susze" — fragm. prozy; 18.00 Polacy laureatami międzynarodowych konkursów muzycznych; 18.25 Plebiscyt Studia Gama; 18.40 Radiowe spotkania; 19.00 Koncert muzyki szwedzkiej; 19.40 Dźwiękowy Plakat Reklamowy; 20.00 Saldo, panie dyrektorze!; 20.20 Kontrapunkty; 21.40 Muzyka dawna; 22.00 „Póki my żyjemy" — magazyn; 23.40 Muzyka na dobranoc.

PROGRAM III

Wiadomości: 6.15, 7.00, 8.00, 10.30, 12.00, 15.00, 17.00, 19.30, 22.00; 6.00 Między snem a dniem; 8.05 Za kierownicą; 8.40 Co kto lubi; 9.00 „Syn Wallenroda" — odc. pow.; 9.10 Muzyka filmowa; 9.30 Salon radiowy; 9.45 Utwory kameralne B. Bartoka; 10.35 Kiermasz płyt; 11.00 Dzień jak co dzień; 11.30 Jazzowe spotkania; 12.05 W tonacji Trójki; 13.00 Powtórka z rozrywki; 13.50 „Hotel świętego Augustyna" — odc. pow.; 14.00 Mała antologia polskiego koncertu fortepianowego; 15.05 Gra „Koman Band"; 15.20 W kręgu jazzu; 15.40 „Koman Band" akompaniuje; 16.00 „Czerwona Hajnówka" — rep.; 16.20 Muzykobranie; 16.45 Nasz rok 78; 17.05 Poczta UKF; 17.40 Odkurzone przeboje; 18.10 Polityka; 18.25 Czas relaksu; 19.00 „Pożegnania" — I odc. pow.; 19.35 Opera tygodnia; 19.50 „Syn Wallenroda" — odc. pow.; 20.00 60 minut na godzinę; 21.00 Galeria starych mistrzów; 22.03 S. Krajewski; 22.15 Trzy kwadranse jazzu; 23.05 Między dniem a snem.

PROGRAM IV

Wiadomości: 6.40, 12.00, 15.00, 16.00, 22.55; 6.00 Program tygodnia; 6.10 Przed pierwszym dzwonkiem; 6.30 Rytm i piosenka; 6.45 Poranek informacyjno-muzyczny; 7.40 Radio dedykuje; 8.00 Temat w trzech wersjach; 8.10 RTV Szkoła Średnia; 8.25 Dwa Preludia K. Debussy'ego; 8.35 Ginące zawody; 8.50 Graj, kapelo; 9.00 Język polski kl. I—II; 9.25 Tria fortepianowe Beethovena; 10.00 Historia kl. V; 10.30 Estrada przyjaźni; 11.00 Język polski kl. I ldc.; 11.30 Śpiewa B. Nilsson; 12.05 „Z mikrofonem przez wieś" — mag. T. Haładyja; 12.25 Giełda płyt; 13.00 Język francuski; 13.20 Język polski kl. I; 13.45 Tu Studio Stereo; 14.00 Technikum Rolnicze; 14.15 Tu Studio Stereo; 14.45 Muzyczny upominek; 15.05 „W Jezioranach"; 15.40 Książki, do których wracamy; 16.05 Przed pierwszym dzwonkiem; 16.25 Język niemiecki; 16.40 Wiadomości; 16.45 „Młodzieżowe orkiestry dęte" — aud. sł.-muz. J. Przyłuckiego; 17.05 „Siedem dni w sporcie" — mag. L. Tarasiewicza; 18.25 Śladami naszych dokonań; 19.00 Ekonomia na co dzień; 19.15 Język rosyjski; 19.30 Jam session; 20.15 Odtworzenie koncertu Orkiestry Filharmonicznej Radia Hilversum; 21.45 Koncert edytorski PWM; 22.15 Polscy myśliciele; 22.35 Pomnikowe legendy; 22.50 F. Kreisler: Radość miłości.

Program białostocki podajemy wytłuszczonym drukiem w programach I i IV.

TELEWIZJA PROGRAM I

12.45 i 13.25 TV Technikum Rolnicze

15.25 Program dnia

15.30 NURT — Matematyka

16.00 Obiektyw — program województw: gdańskiego, bydgoskiego, elbląskiego, olsztyńskiego, toruńskiego

16.20 Dziennik (kolor)

16.30 Dla młodych widzów: „Zwierzyniec" (kolor)

17.00 „10 minut" — teleturniej (kolor)

17.10 Film dokument. TV polsk.

17.35 „Od Westerplatte do Norymbergi" — „Legenda" — film fab. prod. polsko-radz. (kolor)

19.00 Dobranoc (kolor)

19.10 Siódemka

19.30 Wieczór z Dziennikiem (kolor)

20.15 Teatr TV: A. Arbuzow — „Gdy wraca młodość" (kolor)

21.40 Świadkowie — program publ. (kolor)

22.00 Dziennik (kolor)

22.15 „Nigdy więcej" — „Już nie spotkałem wśród żywych" — film dokument.

PROGRAM II

Studio BIS

17.00 Zapowiedź programu — Jak i gdzie się bawimy w Szczecinie

17.10 Recital A. Majewskiej

17.30 Jak i gdzie się bawimy w Poznaniu

17.35 Tańczy i śpiewa zespół „Choroszki"

17.55 Jak i gdzie się bawimy w Gdańsku

18.00 „Naczelnik" — film dokument.

18.20 Jak i gdzie się bawimy w Warszawie

18.30 Dyskoteka Studia BIS

18.55 Jak i gdzie się bawimy w Katowicach

19.00 C.d. dyskoteki Studia BIS

19.10 Program lokalny

19.30 Wieczór z Dziennikiem

20.15 Zapowiedź programu — Jak i gdzie się bawimy w Krakowie

20.20 „Wielobój gwiazd" — powtórzenie programu

21.20 Jak i gdzie się bawimy w Łodzi

21.25 Śpiewa Renata Danel

21.45 — 24 godziny

21.55 Jak i gdzie się bawimy we Wrocławiu

22.00 „Profesor na drodze" — film fab.

23.00 „O czym marzy dziewczyna" — program rozrywkowy

23.30 Zakończenie programu Studia BIS

PR i TV zastrzegają sobie możliwości zmian w programie.

W razie wypadku

W BIAŁYMSTOKU

Miejskie Pogotowie Ratunkowe; ul. Krasińskiego 1, tel. biura wezwań 999, tel. informacji pogotowia 222-22.

Ambulatorium Pogotowia, ul. M. Fornalskiej 11, tel. 240-41: internistyczne, pediatryczne, ginekologiczne, stomatologiczne, zabiegowe, rentgen, chirurgia dorosłych — czynne w godz. 19—7, w niedziele i święta cała dobę.

Terenowe Pogotowie Ratunkowe, ul. Lenina 3/5, tel. biura wezwań 355-33: ambulatorium ogólne, ambulatorium chirurgii dziecięcej, ul. Wołodyjowskiego 3 a.

Informacja służby zdrowia — tel. 355-34.

Pogotowie MO — tel. 997.

Dyżurne telefony WSW: Białystok — 209-03; Giżycko — 24-56.

Straż Pożarna — tel. 998.

Pogotowie Elektryczne — tel. 991.

Pogotowie Gazowe — w godz. 7—15 tel. 363-28, w godz. 15—7 tel. 992.

Pogotowie Ciepłownicze — tel. 993.

Pogotowie Techniczne Wodociągów — tel. 994.

Informacja kolejowa — tel. 910.

APTEKI

Apteka nr 05-003, ul. Lipowa 45, tel. 233-65.

Apteka nr 05-007, ul. Wesołowskiego 2, tel. 219-04.

Informacja o lekach — tel. 219-04.

Informacja o lekach z importu — tel. 368-01.

SZPITALE

Woj. Szpital Zespolony im. J. Śniadeckiego, ul. M. Skłodowskiej-Curie 26, tel. 216-21 — dyżurują oddziały: dziecięcy wewnętrzny, dziecięca chirurgia.

Klinika Dermatologiczna AMB, ul. Manifestu Lipcowego 3, tel. 219-06.

Woj. Szpital Zakaźny, Osiedle Dojlidy, ul. Żurawia.

DYŻURY SZPITALI W DNIU 30.IV.1979 r.

Państwowy Szpital Kliniczny, ul. M. Skłodowskiej-Curie 24, tel. 224-31 — dyżuruje oddziały: chirurgia, laryngologia, okulistyka, reanimacja, położniczy.

Szpital Neurologiczny w Choroszczy, tel. 270-51.

Szpital Miejski im. PCK, ul. Sienkiewicza 79, tel. 355-16 — dyżuruje oddział wewnętrzny.

Woj. Zespół p/Gruźlicy, ul. Warszawska 13, tel. 355-61 — dyżuruje oddział gruźlicy.

Woj. Szpital Zakaźny, Osiedle Dojlidy, ul. Żurawia — dyżuruje oddział zakaźny dziecięcy.

W ŁOMŻY

Pogotowie Ratunkowe — tel. 999

Pogotowie Chirurgiczne, ul. M. Skłodowskiej-Curie 1, czynne całą dobę.

APTEKI

Apteka nr 45-003, ul. Gielczyńska 1, tel. 32-44.

SZPITALE

Woj. Szpital Zespolony, ul. M. Skłodowskiej-Curie 1, tel. 24-05 do 24-09.

W SUWAŁKACH

Pogotowie Ratunkowe — tel. 999

APTEKI

Apteka nr 79-003, ul. Kasprzaka 2/4, tel. 25-91.

SZPITALE

Woj. Szpital Zespolony, ul. Kościuszki 101, tel. 22-41.

Gazeta Współczesna

Dziennik Polskiej Zjednoczonej Partii Robotniczej. Redaguje Kolegium Adres Redakcji, ul. Wesołowskiego, 15-950 Białystok, skr. poczt. 193. Telefony: centrala 2-32-41 — łączy wszystkie działy redakcji: Redaktor Naczelny 2-09-35, Zastępca Redaktora Naczelnego 2-11-18, Zastępca Redaktora Naczelnego 2-77-10, Sekretarz Redakcji 2-15-08, Dział Reporterski 2-23-77, Dział Ekonomiczny 2-11-30, Dział Sportowy 2-23-17. Redakcja nocna 3-46-27, 374-03. Oddziały Redakcji: Suwałki, ul. Kościuszki 83, tel. 35-26 i 30-00, Łomża, ul. Sadowa 10, tel. 56-97. Wydawca: Przedsiębiorstwo Wydawniczo-Kolportażowe RSW „Prasa-Książka-Ruch", ul. Wesołowskiego 1, 15-950 Białystok. Telefony: centrala 2-32-41, Dyrektor 2-11-10. Prenumeratę przyjmują Oddziały RSW „Prasa-Książka-Ruch" oraz urzędy pocztowe i doręczyciele w terminach: do dnia 10 każdego miesiąca (z wyjątkiem grudnia) poprzedzającego okres prenumeraty. Jednostki gospodarki uspołecznionej, instytucje i organizacje społeczno-polityczne oraz inne zakłady pracy składają zamówienia w miejscowych Oddziałach RSW „Prasa-Książka-Ruch". Zakłady pracy w miejscowościach, w których nie ma Oddziałów RSW oraz prenumeratorzy indywidualni zamawiają prenumeratę w urzędach pocztowych lub u doręczycieli. Prenumeratę ze zleceniem wysyłki za granicę przyjmuje RSW „Prasa-Książka-Ruch" Centrala Kolportażu Prasy i Wydawnictw, ul. Towarowa 28, 00-958 Warszawa, konto PKO nr 1531-71. Prenumerata ze zleceniem wysyłki za granicę jest droższa od prenumeraty krajowej o 50% dla zleceniodawców indywidualnych i o 100% dla zleceniodawców, instytucji i zakładów pracy. Adres Biura Reklam i Ogłoszeń RSW „Prasa-Książka-Ruch" Białystok, ul. Wesołowskiego 1, tel. 2-32-41, Suwałki, ul. Kościuszki 83, tel. 35-26, Łomża, ul. Sadowa 10, tel. 37-11. Druk Białostockie Zakłady Graficzne. Nr indeksu 35009/35013. S-2