Proletariusze wszystkich krajów, łączcie się!

Gazeta Współczesna

DZIENNIK POLSKIEJ ZJEDNOCZONEJ PARTII ROBOTNICZEJ

Nr 140 (10 529) Białystok — Łomża — Suwałki, wtorek, 18.06.1985 r. Wydanie 1, 2 Cena 6 zł

Obradowała Rada Ministrów

Realizacja postanowień XIX Plenum KC PZPR ▪ Stan wykonania planu trzyletniego ▪ Finanse kraju ▪ Programy: oszczędnościowy i przeciwdziałania inflacji

WARSZAWA (PAP) — Biuro Prasowe Rządu informuje: 17 bm. Rada Ministrów omówiła wnioski w sprawie realizacji postanowień XIX Plenum KC PZPR. Postanowiono, że podjęte zostaną długofalowe działania organów rządu, administracji terenowej i gospodarczej odnoszące się zarówno do poszerzenia udziału inteligencji polskiej w rozwiązywaniu problemów stojących przed naszym krajem, jak również zmierzające do podniesienia jej statusu społecznego i materialnego — na miarę współczesnych i przyszłych potrzeb przy wykorzystaniu wszelkich możliwości.

Jednym z podstawowych zadań będzie stworzenie warunków do lepszego spożytkowania twórczej myśli oraz wiedzy, doświadczenia i głębokiego patriotyzmu inteligencji we wszystkich sferach życia społeczno-gospodarczego kraju, a szczególnie w przyspieszaniu postępu naukowo-technicznego, wdrażaniu reformy gospodarczej i doskonaleniu sposobów sprawowania władzy. Służyć temu będzie polityka kadrowa, ukierunkowana na racjonalizację zatrudnienia kadr inteligencji, zwłaszcza w sferze gospodarki, nauki i techniki.

Ciąg dalszy na str. 2

Radziecka delegacja partyjna w Polsce

WARSZAWA (PAP) — W ramach współpracy międzypartyjnej Polskiej Zjednoczonej Partii Robotniczej i Komunistycznej Partii Związku Radzieckiego 17 bm., przybył do Warszawy członek Biura Politycznego, przewodniczący Komitetu Kontroli Partyjnej KC KPZR, **Michaił Sołomiencew.** Towarzyszą mu: **Aleksander Botwin** — przewodniczący Komisji Kontroli Partyjnej KC Komunistycznej Partii Ukrainy oraz **Iwan Kaczur** — przewodniczący Komisji Kontroli Partyjnej Brzeskiego Komitetu Obwodowego Komunistycznej Partii Białorusi.

Ciąg dalszy na str. 2

Posiedzenie Rady Państwa

Tryb kierowania mężów zaufania do komisji wyborczych ▪ Zasady przechowywania dokumentacji konwentów wyborczych ▪ Ocena realizacji czynów społecznych ▪ Sprawozdanie z działalności adwokatury ▪ Komitet Odnowy Zabytków Krakowa

WARSZAWA (PAP) — 17 bm. odbyło się w Belwederze posiedzenie Rady Państwa. Zgodnie z ordynacją wyborczą do Sejmu z 29 maja 1985 r. Rada Państwa podjęła uchwały, w których ustaliła: tryb kierowania mężów zaufania do komisji wyborczych; zasady przechowywania dokumentacji konwentów wyborczych.

W kolejnym punkcie porządku dziennego rozpatrzono informację o realizacji czynów społecznych w 1984 r. oraz główne zamierzenia na rok 1985 i wytyczono kierunki działań na lata 1986—1990.

Z analizy efektów czynów społecznych w latach 1983 i 1984 wynika, że zahamowane zostały niekorzystne tendencje spadku społecznej aktywności, który wystąpił po roku 1979. Wartość czynów społecznych wynosząca w 1983 r. 21,8 mld zł, wzrosła w 1984 r. do 30,5 mld zł. Rozwijaniu inicjatyw

Ciąg dalszy na str. 2

PRON z pomocą towarzyszom sztuki drukarskiej

WARSZAWA (PAP) — 17 bm. odbyło się u przewodniczącego Rady Krajowej PRON **Jana Dobraczyńskiego** posiedzenie Prezydium zespołu PRON ds. „Programu książka" — który działa pod kierownictwem członka Biura Politycznego, sekretarza KC PZPR, wiceprzewodniczącego RK PRON **Józefa Czyrka.**

Prezydium zespołu, analizując realizację wniosków z kwietnia br., służących ratowaniu produkcji książek przed załamaniem — podkreśliło, że ogromnemu wysiłkowi drukarzy zawdzięczaliśmy to, iż wbrew kryzysowi został zrealizowany apel gen. **Wojciecha Jaruzelskiego** o zwiększenie produkcji książek w okresie 1981—1984 r. Kłopoty z papierem, spowodowane m.in. skutkami ciężkiej zimy, a przede wszystkim opóźnienia w 1985 r. przydziału zaplanowanych kwot dewizowych niezbędnych na potrzeby poligrafii — powodują różne zagrożenia dla „Programu książka". Zespół PRON-u podej-

Ciąg dalszy na str. 2

Kultura robotnicza — jaka jest i jaka być powinna?

INFORMACJA WŁASNA

Jaka jest i jaka być powinna kultura robotnicza? Co jest ważne w dorobku tego środowiska? Jaki jest udział robotników w działalności kulturalnej? W jaki sposób zapewnić robotnikom szerszy niż dotychczas dostęp do dóbr kultury?

Problemy te omawiano podczas wczorajszej narady przedstawicieli zakładów i przedsiębiorstw produkcyjnych województwa białostockiego z udziałem I sekretarza KW PZPR — **Włodzimierza Kołodziejuka** oraz sekretarza KW PZPR — **Mikołaja Kozaka.**

Spotkanie to było również poświęcone określeniu zadań partii w aktywizacji życia kulturalnego robotników, poszukiwaniu modelu pracy partii na rzecz rozwiązywania problemów upowszechniania kultury w tym środowisku, a także udziałowi w tym procesie związków zawodowych, samorządu pracowniczego i administracji zakładowej.

Omawiano również sprawy związane ze stanem bazy i kadry związanej z upowszechnianiem kultury w zakładach pracy.

Szerzej do tych zagadnień wrócimy na łamach „GW" w najbliższym czasie. (CH)

Matka spokojna—dziecko bezpieczne

Przedszkola pod wiejskimi lipami

INFORMACJA WŁASNA

Zbliża się czas żniw i innych ważnych prac polowych. W tym roku — podobnie jak w latach ubiegłych — będzie kontynuowana na wsi letnia akcja opieki nad dziećmi. Chodzi o organizowanie dziecińców i grup żłobkowych. Z każdym rokiem działalność ta rozwija się i coraz większa liczba matek może spokojnie pracować w polu, wiedząc, że ich dzieci mają zapewnioną opiekę.

W całym kraju akcja ta przebiega pod patronatem kuratoriów oświaty i wychowania, a organizowaną jest przez instytucje pracujące na rzecz rolnictwa, spółdzielczość rolniczą oraz organizacje społeczne, głównie koła gospodyń wiejskich. Opieką zostaną objęte dzieci w wieku 2—9 lat.

Kuratorium zapewnia bazę lokalową, pomoce, zabawki oraz kadrę pedagogiczną i obsługę. Inne instytucje działające w poszczególnych gminach oferują pomoc finansową. Tak więc środków nie brakuje. To, że nie wszystkie dzieci znajdą opiekę w dziecińcach, wynika z zupełnie innych przyczyn. Rzadko chodzi o brak lokali lub ich nieodpowiedni stan sanitarny. Znacznie częściej — pomimo prowadzonej akcji uświadamiania rodziców — organizatorzy spotykają się z niechęcią do codziennego posyłania dziecka do dziecińca. Po pierwsze — wiąże się to z odpowiednim przygotowaniem, czyli kąpielą i czystym ubraniem, co nie jest konieczne, gdy maluch zostaje w domu. Po drugie — żniwa trwają często tylko kilka dni i rodzice wolą korzystać z opieki sąsiedzkiej, niż płacić za dziecińiec. Ostatnio jednak opory te są coraz częściej przełamywane.

ZANIM ZACZNĄ SIĘ ŻNIWA

W 1984 r. w **woj. białostockim** zorganizowano 250 dziecińców, do których chodziło w czasie żniw około 4 tys.

Ciąg dalszy na str. 2

Wizyta delegacji Radzieckiego Komitetu Obrony Pokoju

WARSZAWA (PAP) — 17 bm. — na zaproszenie Ogólnopolskiego Komitetu Pokoju — przybyła do Polski z kilkudniową wizytą delegacja Radzieckiego Komitetu Obrony Pokoju.

W siedzibie OKP w Warszawie odbyły się rozmowy plenarne delegacji radzieckiej i kierownictwa Ogólnopolskiego Komitetu Pokoju. Uczestniczyli w nich: ze strony polskiej — przewodniczący OKP **Józef Cyrankiewicz,** ze strony radzieckiej — sekretarz wykonawczy RKOP, przewodnicząca delegacji **Alewtina Fiedułowa.** Omówiono m.in. sprawy związane ze współpracą dwustronną obu komitetów a także przedsięwzięciami OKP i RKOP, planowanymi w związku z przypadającym w 1986 r. Międzynarodowym Rokiem Pokoju ONZ. Wymieniono informacje na temat udziału polskiego i radzieckiego Komitetu Pokoju w obchodach 40 rocznicy zwycięstwa nad niemieckim faszyzmem.

Tego samego dnia radzieccy goście spotkali się z przedstawicielami kierowictwa Rady Krajowej PRON z wiceprzewodniczącym RK — **Wincentym Lewandowskim.** Stwierdzono że nie ma obecnie ważniejszego zadania niż utrzymanie pokoju na świecie. Wielkie znaczenie ma międzynarodowa solidarność wszystkich sił postępu i pokoju.

Śladem pracy młodych rąk

INFORMACJA WŁASNA

W ubiegłą sobotę i niedzielę na terenie naszego regionu odbył się drugi już czyn na rzecz funduszu XII ŚFMiS w Moskwie.

W **Białymstoku** prace koncentrowały się na terenie osiedli mieszkaniowych. Na Słonecznym Stoku przy pracach ziemnych zastać można było żołnierzy — członków ZSMP wspólnie z pracownikami SP „Wzorcowa". Również członkowie tej organizacji pracowali przy ulicach Ciepłej i Podedwornego.

Członkowie ZMW wykonywali szereg prac na rzecz swego środowiska, sadzili las, remontowali kluby i świetlice wiejskie.

Prawdziwie pospolitym ruszeniem można nazwać sobotnio-niedzielne przedsięwzięcia młodych mieszkańców **woj. łomżyńskiego.** Do czynu festiwalowego przystąpiło kilka tysięcy członków ZSMP, ZHP i ZMW. Na podkreślenie zasługuje konkretność wykonywanych prac — mniej zajmowano się porządkami, częściej natomiast pracami przynoszącymi trwałe efekty.

Do takich należy m.in. sadzenie lasu. W sobotę i niedzielę członkowie ZSMP m.in. z Urzędu Miasta i Gminy, Zakładu Produkcji Zabawek i ZOZ w **Ciechanowcu** sadzili

Ciąg dalszy na str. 2

Ełckie „Polmo" wytwarza wiązki przewodów do kilkunastu rodzajów pojazdów i maszyn rolniczych. Codziennie w tej filii warszawskiej FSO zużywa się 4 km kabli stu rodzajów. Najwięcej, bo ok. 800, robi się tu kompletów do „malucha". Ponadto macierzysta firma otrzymuje 300 kompletów do FSO 1500 i 120 do polonezów. Wartość dziennej produkcji wytwarzanej przez prawie tysiącosobową załogę sięga 7 mln zł. (ład)

NA ZDJĘCIU: od lewej — ELŻBIETA KORZYŃSKA i BOGUMIŁA KRASOWSKA przycinają przewody, przygotowując je do dalszego kompletowania.

Fot. A. CHOMICZ

Informacja GUS o sytuacji gospodarczej kraju w maju br.

WARSZAWA (PAP) — Sytuację gospodarczą kraju w maju br. charakteryzowały następujące zjawiska: — produkcja przemysłu i budownictwa była większa niż w maju ub.r., jednakże tempo wzrostu produkcji było niższe od osiągniętego w marcu i kwietniu br.; — w podstawowych działach sfery produkcji materialnej utrzymywała się nieproporcjonalnie wysoka w stosunku do wzrostu wydajności pracy dynamika wzrostu wynagrodzeń; skup żywca rzeźnego utrzymywał się na poziomie wyższym niż w roku ubiegłym, skup mleka był mniejszy, a jaj — większy niż w maju ub.r.; liczba mieszkań oddanych do użytku była w maju br., podobnie jak w poprzednich miesiącach, mniejsza niż w ub.r.; wzrósł eksport do I obszaru płatniczego, wyższy był import z obu obszarów płatniczych; przychody pieniężne ludności nieznacznie przewyższały wydatki, wzrosła sprzedaż detaliczna towarów.

Zaawansowanie wykonania zadań CPR na 1985 r. w podstawowych działach gospodarki narodowej było mniejsze niż w okresie pięciu miesięcy ub.r. oraz mniejsze od upływu czasu roboczego.

Przemysł. Produkcja sprze-

Ciąg dalszy na str. 2

Dziś drukujemy pierwszą część rozkładu jazdy autobusów białostockiego dworca PKS

Jutro zamieścimy część drugą

Białostockie Forum Młodzieży

INFORMACJA WŁASNA

17 bm. z inicjatywy RW PRON w Białymstoku zainaugurowało swą działalność Forum Młodzieży. Tego dnia do świetlicy Zespołu Szkół Ekonomicznych przybyli na dyskusję o perspektywach życiowych młodzieży uczniowie szkół ponadpodstawowych zrzeszeni w: ZSMP, ZMW, ZHP, ZSP, jak i liczna grupa nie należących do tych organizacji. W spotkaniu wzięli udział m.in. I sekretarz KW PZPR **Włodzimierz Kołodziejuk,** przewodniczący RW PRON prof. **Piotr Boroń,** wicekurator **Jerzy Siwik,** oraz przedstawiciele władz związków młodzieży.

Początki zawsze są trudne Młodzież była jakby onieśmielona. Temat do dyskusji bardzo obszerny. Po raz pierwszy w jednym miejscu zebrały się wszystkie grupy młodego pokolenia.

Ciąg dalszy na str. 2

35-lecie Zakładów Drobiarskich

INFORMACJA WŁASNA

Białostockie Zakłady Drobiarskie od 35 lat dostarczają na regionalny rynek drób świeży i mrożony oraz jaja. O rozwoju tej firmy świadczą następujące liczby. W 1950 r. przedsiębiorstwo skupiło 37,8 mln jajek i 523 ton drobiu. Trzydzieści lat później, waga skupionego drobiu przekroczyła 14 tys. ton, a ilość jajek — 170 mln. Potem zaczęły się kłopoty z paszami i hodowle podupadły. Tegoroczny plan skupu zakłada pozyskanie tylko 90 mln jajek i 7 tys. ton drobiu.

Problemy te przedstawił na uroczystym spotkaniu z okazji 35-lecia BZD dyrektor przedsiębiorstwa — **Janusz Adamowicz.** Gośćmi 720-osobowej załogi byli tego dnia przedstawiciele wojewódzkich władz politycznych i administracyjnych z województw białostockiego i łomżyńskiego, z I sekretarzem KW PZPR w Białymstoku — **Włodzimierzem Kołodziejukiem,** wojewodą białostockim — **Kazimierzem Dunajem** i wicewojewodą łomżyńskim — **Zdzisławem Truszkowskim.**

I sekretarz KW udekorował kilku pracowników przedsiębiorstwa odznaczeniami państwowymi. Krzyżem Kawalerskim Orderu Odrodzenia Polski wyróżniono brygadzistkę — **Lubę Matusewicz;** Złotym Krzyżem Zasługi — kierownika Działu Ekonomiczno-Organizacyjnego — **Julię Deka;** Srebrnym — kierowcę **Mieczysława Maliszewskiego** i Brązowym — referentkę **Mariannę Mosiej.** Wręczono też 22 Medale 40-lecia Polski Ludowej, siedem odznak „Zasłużony Białostoczczyźnie" i 12 — „Zasłużony dla Ziemi Łomżyńskiej". (Ład)

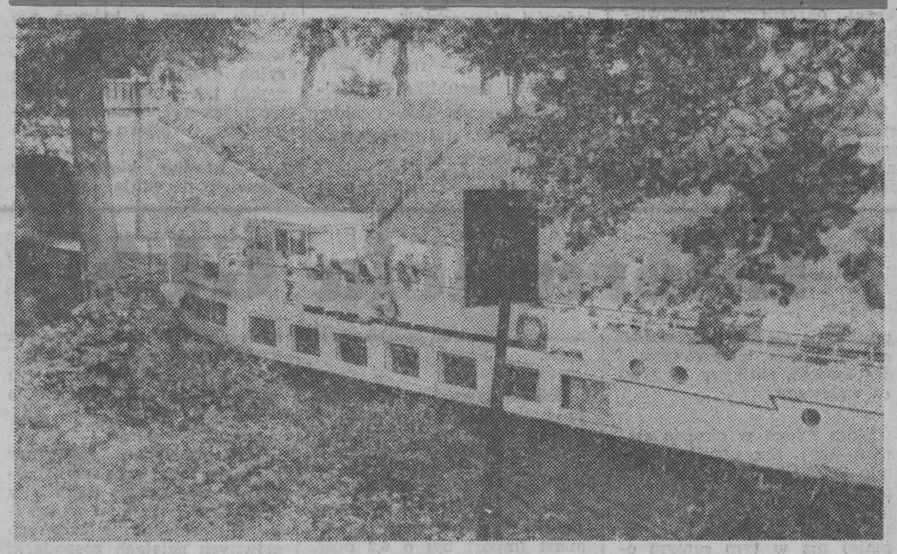

Na Mazurach rozpoczął się sezon turystyczny. Do największych atrakcji należą tu rejsy statkami Żeglugi Mazurskiej w Giżycku po malowniczej, urozmaiconej pięcioma pochylniami trasie przez Ziemię Warmińską.

CAF — Moroz

Liban

Zakładnicy zabrani z samolotu

BEJRUT — Przywódca szyickiego ugrupowania AMAL, **Nabih Berri** poinformował, iż wszystkich zakładników przetrzymywanych na pokładzie uprowadzonego samolotu amerykańskiego zabrano w nieznane miejsce w Bejrucie. Dodał jednak, iż nie oznacza to zakończenia przetrzymywania tych osób. Zakładników strzegą wspólnie porywacze i inni członkowie ugrupowania AMAL. Powiedział, iż zakładników zabrano w inne miejsce po to, by „nikt nie wiedział, gdzie przebywają".

Jak już informowaliśmy, Nabih Berri prowadzi w imieniu porywaczy negocjacje z przedstawicielami państw zachodnioeuropejskich w Bejrucie. Z przywódcą AMALU rozmawiał również doradca prezydenta USA ds. bezpieczeństwa, **Robert McFarlane.** Bliższe szczegóły na temat tych negocjacji ciągle nie są znane.

Tymczasem Agencja Reutera podała, iż dwa okręty wojenne USA, które były naprawiane w stoczni w Gibraltarze, opuściły w pośpiechu port udając się w nieznanym kierunku. Na pokładach tych okrętów znajduje się 1.200 osób, w tym żołnierze piechoty morskiej. Niektórzy obserwatorzy przypuszczają, iż nieoczekiwane odpłynięcie okrętów może mieć związek z uprowadzonym samolotem amerykańskich linii lotniczych TWA.

Odpowiedzialność za los zakładników uprowadzonego w piątek samolotu amerykańskich linii lotniczych TWA ponoszą przywódcy szyiccy w Bejrucie i Stany Zjednoczone nie pójdą na ustępstwa wobec porywaczy — oświadczył w poniedziałek rzecznik Białego Domu **Larry Speakes.**

Przedstawił on oficjalne stanowisko Waszyngtonu. (ms)

pogoda

dla woj. białostockiego, łomżyńskiego i suwalskiego

DZIŚ: zachmurzenie duże z większymi przejaśnieniami, miejscami — przelotne deszcze. Temperatura maksymalna od 13 do 15 st. C, minimalna — od 6 do 8 stopni. Wiatr słaby, okresami umiarkowany, zachodni i północno-zachodni.

JUTRO: pogoda bez istotnych zmian.

IMIENINY: Marka i Elżbiety. (mip)

Francja

Nowa jednostka militarna

PARYŻ (PAP) — Francja jako pierwszy kraj w Europie zorganizowała nową jednostkę wojskową tzw. siły szybkiego reagowania.

W skład jednostki liczącej 47 tys. żołnierzy, wchodzą spadochroniarze, piechota morska, strzelcy alpejscy, lekkie jednostki pancerne, artyleria i lotnictwo. Zadaniem sił szybkiego reagowania jest powstrzymanie ofensywy przeciwnika do czasu zmobilizowania głównych sił zbrojnych.

W początkach czerwca odbyły się na wybrzeżu Morza Śródziemnego manewry nowej jednostki z udziałem 12 tys. żołnierzy, które — zdaniem dowódców — wykazały dobra współpracę sił lądowych, morskich i powietrznych.

Koncert gwiazd czechosłowackiej estrady

WARSZAWA (PAP) — Końcowym akordem Dni Kultury Czechosłowackiej w Polsce był 17 bm. koncert w warszawskiej Sali Kongresowej PKiN. Wystąpiły największe gwiazdy estrady naszych południowych sąsiadów, m.in. **Karel Gott, Helena Vondraczkowa,** Czechosłowaccy goście zaprezentowali się w programie zatytułowanym „Śpiewamy dla pokoju i przyjaźni", który reżyserował **Milosz Skalka.**

Nr 140 (16 529) 18.06.1985 r.

Obradowała Rada Ministrów

Ciąg dalszy ze str. 1

Rząd będzie popierał nowatorskie inicjatywy i formy aktywności społeczno-politycznej poszczególnych środowisk inteligencji, służące osiągnięciu ogólnonarodowych celów nakreślonych przez IX Zjazd PZPR. Przy podejmowaniu decyzji przez organa administracji państwowej szerzej wykorzystywać się będzie fachowe doradztwo i ekspertyzy zespołów oraz organizacji społecznych inteligencji, a także wybitnych jej przedstawicieli. Jako stałą zasadę w pracy ministrów i kierowników urzędów centralnych przyjęto organizowanie systematycznych, bezpośrednich spotkań z przedstawicielami inteligencji różnych zawodów i środowisk.

Rada Ministrów postanowiła, że w planie pracy na II półrocze ujęte zostaną te wnioski z XIX Plenum, które wymagają decyzji niezwłocznych. Zobowiązano ministrów do uwzględniania w programach pracy resortów zadań konkretyzowanych przez Komisję Uchwał i Wniosków XIX Plenum. Jako zadania długofalowe określono m.in. przygotowanie modernizacji programów studiów wyższych z uwzględnieniem unowocześnienia toku kształcenia i wymogów postępu naukowo-technicznego, opracowanie perspektywicznego programu rozwoju kultury obejmującego rozbudowę przemysłów: papierniczego, poligraficznego, fonograficznego i muzycznego, a także przygotowanie i skorelowanie resortowych planów współpracy z zagranicą na lata 1986—1990, zapewniających możliwość korzystania z literatury zagranicznej i najnowszych osiągnięć nauki światowej.

Rada Ministrów omówiła wnioski zgłoszone podczas ogólnopolskiej narady twórców nauki i postępu technicznego w dniach 15—16 marca br. i ustaliła tryb ich realizacji.

Stan wykonania planu trzyletniego na lata 1983—85

Członkowie rządu przedyskutowali przedstawiony przez Komisję Planowania projekt sprawozdania z dwuletniej realizacji Narodowego Planu Społeczno-Gospodarczego na lata 1983—1985. Sprawozdanie to oparte o ostateczne dane GUS, zgodnie z wymogami ustawowymi, przedstawione zostanie Sejmowi PRL.

Oceny realizacji zadań ujętych w planie trzyletnim w odniesieniu do 1984 roku, na podstawie wstępnych danych GUS, rząd dokonał już w marcu br. i w oparciu o nie określił wnioski i podjął decyzje dotyczące realizacji tegorocznego planu.

Główny cel planu — przywracanie równowagi gospodarczej jest stopniowo osiągany. Pozostałe cele społeczno-gospodarcze realizowane są — w przeważającej części — pomyślnie. Znajduje to wyraz w zwiększeniu dostaw artykułów żywnościowych i przemysłowych na rynek, wzroście rozmiarów budownictwa mieszkaniowego oraz w ochronie najsłabszych ekonomicznie grup ludności.

Finanse kraju

Rada Ministrów podjęła uchwałę w sprawie sprawozdania z wykonania budżetu państwa za okres od dnia 1 stycznia do 31 grudnia 1984 r.

Deficyt budżetu państwa wyniósł 68 mld zł i był blisko o połowę mniejszy od założonego w ustawie budżetowej. Na wynik ten wpłynął dodatni bilans budżetów terenowych w kwocie 60 mld zł, natomiast budżet centralny zamknął się niedoborem w kwocie 128 mld zł.

Sprawozdanie rząd przedstawi Sejmowi PRL i prześle Najwyższej Izbie Kontroli.

Ocena realizacji rządowych programów: oszczędnościowego i przeciwdziałania inflacji

Postępująca stabilizacja gospodarki oraz umacnianie ekonomicznych mechanizmów jej funkcjonowania, pozwoliły uzyskać poprawę efektywności gospodarowania zasobami materiałowymi i paliwowo-energetycznymi.

Energochłonność w przemyśle uspołecznionym zmalała o 1,1 proc. w stosunku do roku 1983, a w odniesieniu do roku 1982 — o 4,8 proc. W ubiegłym roku wskaźnik materiałochłonności produkcji przemysłowej obniżył się o 2,2 proc. Zasadniczy wpływ na uzyskany efekt miała racjonalizacja wykorzystania materiałów oraz zmiany strukturalne produkcji. Uzyskanie lepszych efektów w ubiegłym roku wymagało sięgnięcia do rezerw bardziej złożonych, wymagających dodatkowych nakładów.

W przemyśle nastąpił również wzrost efektywności wykorzystania paliw, energii, materiałów hutniczych, surowców rolno-spożywczych oraz materiałów przemysłu lekkiego. Bardziej intensywnie przebiegało uzyskiwanie i przerób surowców wtórnych.

W latach 1983—1984 stworzono rozwiązania skłaniające przedsiębiorstwa do racjonalnego gospodarowania środkami produkcji. Nie są one jednak wystarczające. Doświadczenia z realizacji programu oszczędnościowego wskazują, że konieczne jest doskonalenie m.in rozwiązań w sferze opodatkowania przedsiębiorstw oraz ulg w podatku dochodowym za oszczędność materiałów.

Następnie Rada Ministrów zapoznała się z informacją o przebiegu realizacji rządowego programu przeciwdziałania inflacji.

Zarysowane w 1983 r. tendencje poprawy sytuacji pieniężno-rynkowej, w 1984 r. uległy utrwaleniu. Wskaźnik zmian cen detalicznych ukształtował się na planowanym poziomie. Był to jednocześnie drugi z kolei rok znacznego wzrostu wolumenu dostaw towarów na rynek.

Mimo znacznego osłabienia w ubiegłym roku dynamiki wzrostu zarówno przychodów jak i wydatków pieniężnych ludności, poziom planu rocznego został w tym zakresie przekroczony — przychody o 310 mld zł, wydatki o 273 mld zł.

Kontynuowana będzie generalna linia polityki ograniczania inflacji, a kolejne zamierzenia w tej dziedzinie stanowić będą integralną część planu pięcioletniego na lata 1986—1990 i planów rocznych.

* * *

Rada Ministrów rozpatrzyła projekty ustaw:

— o służbie funkcjonariuszy Służby Bezpieczeństwa i Milicji Obywatelskiej Polskiej Rzeczypospolitej Ludowej;

— o zmianie ustawy kodeks morski.

Projekty te rząd skieruje do Sejmu PRL.

opr. (ms)

Radziecka delegacja partyjna

Ciąg dalszy ze str. 1

Na lotnisku M. Sołomiencewa i pozostałych członków radzieckiej delegacji partyjnej witał przewodniczący Centralnej Komisji Kontroli Partyjnej PZPR — **Jerzy Urbański** oraz członkowie Biura Politycznego: sekretarz KC PZPR — **Tadeusz Porębski** i I sekretarz Komitetu Warszawskiego PZPR — **Marian Woźniak.** Obecny był ambasador ZSRR **Aleksander Aksjonow.**

W czasie kilkudniowego pobytu w naszym kraju delegacja radziecka wymieni doświadczenia z aktywem PZPR, przede wszystkim w zakresie funkcjonowania organów kontroli partyjnej obydwu bratnich partii.

Posiedzenie Rady Państwa

Ciąg dalszy ze str. 1

społecznych sprzyjało m.in. stworzenie systemu prawnego i organizacyjno-finansowego w zakresie realizacji czynów społecznych. Mobilizującą rolę odgrywa też konkurs „Mistrz gospodarności".

Przyjmując informację, Rada Państwa podkreśliła znaczenie czynów społecznych dla przyspieszenia poprawy warunków życia ludności oraz kształtowania postaw obywatelskich i gospodarskich.

Rozważając podstawowe kierunki rozwoju czynów społecznych w latach 1986—1990, Rada Państwa uznała, że w wojewódzkich planach społeczno-gospodarczych oraz 5-letnich planach rad narodowych stopnia podstawowego należy preferować inicjatywy społeczne w zakresie: utrzymania, modernizacji i budowy dróg lokalnych, realizacji zamierzeń Narodowego Czynu Pomocy Szkole, zaopatrzenia wsi w wodę oraz melioracji, gospodarki komunalnej i mieszkaniowej, a także ochrony środowiska. Ważnym kierunkiem rozwoju czynów społecznych powinny być prace związane z poprawą stanu sanitarnego, estetyki i porządku w miastach i na wsi, a także prace remontowo-konserwacyjne dla utrzymania istniejącej substancji majątku trwałego. Pierwszeństwo w przyjęciu do planów powinny mieć czyny, które wspierają realizację programów wyborczych rad narodowych oraz przyjętych do wykonania wniosków i postulatów mieszkańców. Rada Państwa podkreśliła że wprowadzenie do planów terenowych zadań realizowanych w czynach społecznych powinno być poprzedzone gruntownym rozpoznaniem hierarchii potrzeb społecznych oraz realnych możliwości wykonania zadań przy maksymalnym wykorzystaniu miejscowych zasobów i rezerw. Konieczne jest również zapewnienie koordynacji programów czynów społecznych z terenowymi planami inwestycyjnymi.

Rada Państwa rozpatrzyła sprawozdanie z działalności adwokatury w 1984 r. Stwierdzono słuszność przyjętego przez Prezydium NRA założenia, że samorządność adwokacka powinna służyć rozwojowi socjalistycznej demokracji i zwiększaniu roli adwokata w umacnianiu systemu prawnego, praworządności, kultury prawnej społeczeństwa oraz optymalnemu zaspokajaniu potrzeb społecznych w dziedzinie pomocy prawnej dla obywateli. Rada Państwa przyjęła sprawozdanie i wynikające z niego wnioski. Zmierzają one m.in. do ilościowego rozwoju kadr adwokackich i ich terenowego rozmieszczenia gwarantującego pokrycie społecznych potrzeb, doskonalenia zawodowego adwokatów oraz umacniania etyki adwokackiej. Podkreślono pilną potrzebę opracowania, przy współpracy całego środowiska, programu działania adwokatury do końca kadencji obecnych jej władz.

Na podstawie ustawy o narodowym funduszu rewaloryzacji zabytków Krakowa, Rada Państwa powołała Społeczny Komitet Odnowy Zabytków Krakowa. W skład prezydium komitetu weszli: **Henryk Jabłoński** jako przewodniczący, **Kazimierz Barcikowski, Stefan Markiewicz, Kazimierz Secomski** i **Kazimierz Ślizowski** jako zastępcy przewodniczącego oraz **Apolinary Kozub** jako sekretarz. W skład komitetu powołano działaczy politycznych i społecznych, przedstawicieli środowisk naukowych i twórczych, dziennikarzy, a także przedstawicieli naczelnych organów administracji państwowej i organizacji społecznych oraz inne osoby zaangażowane w rewaloryzację zabytków Krakowa.

Wykonując zadanie wynikające z ustawy o ustanowieniu „Medalu Rodła" oraz z ustawy o ustanowieniu tytułu honorowego „Zasłużony Energetyk Polskiej Rzeczypospolitej Ludowej", Rada Państwa podjęła uchwały; w których ustaliła tryb przedstawiania wniosków o nadanie tych odznaczeń oraz określiła sposób ich noszenia.

Rada Państwa powołała: jedną osobę na stanowisko sędziego Sądu Najwyższego, 35 osób na stanowisko sędziego sądu wojewódzkiego i 134 osoby na stanowisko sędziego sądu rejonowego.

Ambasadorem PRL w Republice Kuby mianowano Czesława Degę.

W SKRÓCIE

Amb. Wiejacz przyjęty przez G. Andreottiego

* *RZYM — Ambasador PRL w Rzymie, Józef Wiejacz, został przyjęty w poniedziałek na własną prośbę przez włoskiego ministra Spraw Zagranicznych, Giulio Andreottiego.*

Spotkanie M. Gorbaczowa z A. Hammerem

* *MOSKWA — W poniedziałek Michaił Gorbaczow przyjął na Kremlu wybitnego przedstawiciela amerykańskich kół przemysłowych, prezesa Rady Dyrektorów Spółki „Occidental Petroleum Corporation" Armanda Hammera. Omówiono możliwości rozwoju wzajemnie korzystnych radziecko-amerykańskich kontaktów gospodarczych, w czym aktywnie uczestniczy spółka A. Hammera.*

Rajiv Gandhi w Genewie

* *GENEWA — Premier Indii Rajiv Gandhi przybył do Genewy, Szwajcaria jest ostatnim etapem podróży zagranicznej szefa rządu indyjskiego. Jak już podawaliśmy, wcześniej odwiedził on Egipt, Francję, Algierię i Stany Zjednoczone.*

Wizyta parlamentarzystów radzieckich

* *MADRYT — Na zaproszenie Kortezów — parlamentu hiszpańskiego, do Madrytu przybyła z wizytą grupa parlamentarzystów radzieckich. Na jej czele stoi przewodniczący Komisji Spraw Zagranicznych Rady Najwyższej ZSRR, Borys Ponomariow.*

Rozmowy chińsko-holenderskie

* *AMSTERDAM — Premier ChRL Zhao Ziyang, który przybył w niedzielę z 4-dniową wizytą do Holandii, rozpoczął w poniedziałek w Hadze rozmowy z przywódcami tego kraju. Jak podała agencja Reutera, rozmowy koncentrują się wokół zagadnień dwustronnych i międzynarodowych oraz współpracy technologicznej i gospodarczej obu krajów.*

opr. (ms)

PRON z pomocą towarzyszom sztuki drukarskiej

Ciąg dalszy ze str. 1

muje różne inicjatywy zabezpieczające przed tym, zwłaszcza by nie zabrakło podręczników i lektur w szkołach.

PRON ze wszystkich sił dopomaga i będzie dopomagać w ratowaniu produkcji książek przed załamaniem.

Na posiedzeniu obecni byli członkowie Prezydium zespołu: zastępca członka Biura Politycznego, sekretarz KC PZPR **Jan Główczyk,** sekretarz KC **Waldemar Świrgoń,** wicepremier, przewodniczący Komisji Planowania przy RM **Manfred Gorywoda,** sekretarz generalny RK PRON **Jerzy Jaskiernia,** minister Kultury i Sztuki **Kazimierz Żygulski,** prezes RSW Prasa-Książka-Ruch" **Wiesław Rydygier** oraz eksperci.

Po posiedzeniu prezydium zebrani udali się na przygotowaną z inicjatywy tego zespołu PRON wystawę „Towarzysze sztuki drukarskiej — Polsce i sobie", ukazującą dorobek polskich drukarzy w zakresie osiągnięć innowacyjnych i minimalizacji importu.

Po wystąpieniu H. Kohla w Hanowerze

WARSZAWA (PAP) — Komentując wystąpienie kanclerza RFN, **Helmuta Kohla** w Hanowerze, przewodniczący Sejmowej Komisji Spraw Zagranicznych, **Ryszard Wojna** oświadczył w wypowiedzi dla PAP:

Kanclerz Helmut Kohl nadal nie ma odwagi wezwać środowisk rewizjonistycznych w RFN, by pozbyły się złudzeń. Taki jest ostateczny sens jego wystąpienia na zlocie tzw. Ślązaków w Hanowerze.

Szef rządu bońskiego ponownie wysunął na plan pierwszy „niemieckie pozycje prawne", w tym również rezolucję Bundestagu z maja 1972 r. oraz orzeczenie trybunału konstytucyjnego RFN będące jednostronnymi próbami interpretacji układu z Polską, a jako takie — sprzecznymi z normami prawa międzynarodowego, jak i ze zdrowym rozsądkiem. Wyliczając akceptująco te dokumenty Helmuth Kohl pośrednio potwierdził niebezpieczne złudzenia swoich słuchaczy w Hanowerze co do rzekomego istnienia Rzeszy niemieckiej w rozumieniu prawa w granicach z 1937 r. Tym samym nie rzekł tego, czego oczekiwała od niego Europa, mianowicie, że podstawą pokoju jest jednoznaczna akceptacja istniejących na naszym kontynencie granic.

Nacjonalistyczna prawica niemiecka i jej hasła, pod jakimi odbywała się impreza „ziomkostwa śląskiego" nie zostały przez Helmuta Kohla zdezawuowane.

Jakże inny, konstruktywny sens miał apel wypowiedziany przez prezydenta RFN **Richarda von Weizsaeckera** 8 maja z trybuny Bundestagu: **„sprzeczne roszczenia prawne podporządkować nakazowi porozumienia!"**

Kanclerz Kohl czyni dokładnie na odwrót.

*

Przewodniczący frakcji SPD w Bundestagu, **Hans-Jochen Vogel,** określił przemówienie kanclerza **Helmuta Kohla** jako bardzo rozczarowujące.

Kohl bowiem nie wykorzystał okazji, żeby raz na zawsze położyć kres debacie na temat granic niemieckich zapoczątkowanej przez jego własnych przyjaciół partyjnych, a tym samym umocnić swój zanikający autorytet jako kanclerza federalnego.

W oświadczeniu opublikowanym w niedzielę w Bonn, Vogel podkreśla, że w rozmydlonych i nieprecyzyjnych sformułowaniach, na które mogą powoływać się podżegacze z CDU i przewodniczący ziomkostwa „Ślązaków" Herbert Hupka, kanclerz Kohl dał tylko nową pożywkę dyskusjom nt. granic.

Polityk SPD, ekspert tej partii ds. rozbrojenia, **Egon Bahr,** przemawiając na posiedzeniu Akademii Ewangelickiej w Tutzing wezwał do położenia kresu „sztucznej dyskusji" w sprawie otwartego problemu niemieckiego. Dyskusja ta — jak się wyraził — zagraża prestiżowi Republiki Federalnej i przynosi szkodę. „Nie znam żadnego sąsiada na Wschodzie i Zachodzie, który pragnąłby jedności niemieckiej" — powiedział polityk SPD. Lepiej by było — radził Bahr — ażeby Republika Federalna postępowała tak, jakby już miała traktat pokojowy i pewną suwerenność.

Opr. (ms)

Białostockie Forum Młodzieży

Ciąg dalszy ze str. 1

Od momentu powstania PRON poszukiwał sposobów dotarcia do tej części społeczeństwa. Dokumenty wypracowane na I Kongresie Ruchu wiele uwagi poświęcają stworzeniu szerokiej płaszczyzny w celu umożliwienia młodym spotkania i dyskusji.

— Młodzież niestety, nie jest monolitem. Dzielą nas różne światopoglądy. Toczy się walka o młode pokolenie — stwierdził jeden z uczestników białostockiego Forum.

Mimo to wczorajsze spotkanie udowodniło, że nie ma takich spraw, o których nie można by rozmawiać. Ożywiona, niekiedy kontrowersyjna dyskusja toczyła się wokół tak istotnych problemów jak cel życia, rola autorytetu, wpływu otoczenia na postawy.

— Rzadko kiedy młody człowiek decyduje sam — powiedział jeden z wypowiadających się.

Młodzieży potrzebna jest możliwość rozmowy, podzielenia się z kimś swymi wątpliwościami. Taki też cel miało m. in. wczorajsze spotkanie.

Młode pokolenie nie ze wszystkimi problemami może poradzić samo. Jest wiele spraw, sygnalizowanych przez uczestników Forum, które należy załatwić. Jak choćby dostosowanie programów nauczania do potrzeb i aspiracji młodzieży, problem praktyk zawodowych czy też pełna informacja o perspektywach dalszej nauki. Tego nie załatwi jednorazowe spotkanie. Nie było to też celem dyskusji na białostockim Forum Młodzieży. Ważne jest, że początek został zrobiony. W planach przewiduje się spotkania nie tylko w takim gronie, ale również na uczelniach i w zakładach pracy.

(rb)

Przedszkola pod wiejskimi lipami

Ciąg dalszy ze str. 1

dzieci. Ich integralną częścią było 20 grup żłobkowych. Za te ostatnie odpowiedzialny jest Zespół Opieki Zdrowotnej nad Matką, Dzieckiem i Młodzieżą. W sumie liczba dzieci, które skorzystały z opieki w 1984 r. była dwukrotnie większa, niż rok wcześniej. W wielu gminach Związek Harcerstwa Polskiego urządzał dodatkowo w ramach Młodzieżowej Akcji Letniej tzw. dziecińce zielone.

Na słowa uznania zasłużyły w ubiegłym roku gminy: **Bielsk Podlaski, Wasilków, Suchowola, Sokółka, Kuźnica** i **Dubicze Cerkiewne.** W akcji letniego wypoczynku dla dzieci wyjątkowo aktywnie uczestniczyła tam spółdzielczość rolnicza, udzielając nie tylko pomocy finansowej, ale organizując również transport. Członkinie kół gospodyń wiejskich dostarczały do dziecińców warzywa, owoce i drób z własnych gospodarstw. Zmniejszyło to opłatę rodziców, która wynosiła od 600 do 1000 zł za 26-dniowy turnus.

W tym roku w województwie białostockim planuje się utworzenie 280 dziecińców, w których znajdzie opiekę kilka tysięcy dzieci. Kuratorium Oświaty i Wychowania zorganizowało już spotkanie przedstawicieli Wojewódzkiego Związku Rolników, Kółek i Organizacji Rolniczych oraz Specjalistycznego Zespołu Opieki Zdrowotnej. Omówiono na nim formy współpracy oraz podział zadań.

SUWAŁKI — WIĘCEJ ŁOMŻA — MNIEJ

Do Kuratorium Oświaty i Wychowania w Suwałkach zgłoszono już powołanie 56 „zielonych przedszkoli" dla dzieci w wieku 3,5—8 lat. Liczba ta jest prawie o połowę większa w porównaniu z rokiem ubiegłym. Przewidując, że w każdej grupie znajdzie się 20—25 dzieci, z tej formy opieki i wypoczynku skorzysta ponad 1200 najmłodszych mieszkańców wsi. Niewykluczone również, że tuż przed rozpoczęciem żniw liczba dziecińców może wzrosnąć.

Większa w **woj. suwalskim** ilość placówek opieki nad dziećmi wynika również z przyczyny finansowej. Koszty żywienia najmłodszych pokryje w tym roku Wojewódzki Związek Rolników, Kółek i Organizacji Rolniczych. Pokaźne kwoty na te cele przekazały również PZU i inne instytucje. Ułatwia to znacznie organizowanie dziecińców oraz zmniejsza sumy pieniężne płacone przez rodziców, aczkolwiek odpłatność ta — podobnie jak w innych województwach — nie przekracza tysiąca złotych.

Inaczej nieco wygląda obecnie sytuacja w **woj. łomżyńskim.** Dotychczas zarejestrowano w Kuratorium 75 dziecińców dla około 1800 dzieci, które powstaną na terenie 37 gmin. W zeszłym roku było ich trochę więcej. Są jednak pewne szanse, że dwie gminy Boguty i Grabowo zgłoszą nieco później swoją chęć do organizowania dziecińców. Z kolei w Kołakach i Perlejewie nie będzie grup opieki nad najmłodszymi z powodu braku odpowiednich warunków sanitarnych w lokalach przeznaczonych na ten cel. W wielu ośrodkach wiejskich akcja ta przeprowadzana jest szczególnie sprawnie. Należą do nich gminy: **Łomża i Piątnica.**

Wszelkie zorganizowane formy opieki nad dziećmi nie są jeszcze na trwałe zakodowane w mentalności wielu ludzi na wsi. Podczas kiedy w mieście nie wyobrażamy sobie życia bez żłobków i przedszkoli, w mniejszych miejscowościach nadal często króluje model opieki sąsiedzkiej. Trudno to przełamać nagle w czasie letnich miesięcy. Rozsądek sugeruje jednak, że każde dziecko będzie na pewno znacznie bardziej bezpieczne w zorganizowanej grupie, niż pod opieką starszego brata czy siostry. A wówczas i kronika wypadków, jakim ulegają dzieci w czasie żniw znacznie zmniejszy swą objętość.

MARIA ROMANOWSKA

Śladem pracy młodych rąk

Ciąg dalszy ze str. 1

las w Porycinach. ZSMP-owcy z **Łomży** pracowali w Zakładzie Zieleni Miejskiej.

W **Wysokiem Mazowieckiem** aktywnością w realizacji zadań Czynu Festiwalowego wyróżniły się organizacje z Zespołu Szkół Ogólnokształcących, Okręgowego Zakładu Transportu i Maszyn Drogowych oraz Zakładu Przemysłu Owocowo-Warzywnego i SKR.

W **Grajewie** młodzież pracowała przy wykańczaniu i urządzaniu nowej jadłodajni. 15 osób z Zakładu Gospodarczego WZSR rozładowywało wagony na rampie kolejowej. W sobotę i niedzielę młodzież wykonywała wiele prac porządkowych m.in. porządkowano pomieszczenia socjalne w grajewskim szpitalu, pracowano na zambrowskim stadionie i strzelnicy sportowej w **Nowogrodzie.**

Załogi kolneńskiej „Moreny" oraz FPiU postanowiły przekazać na konto festiwalowe część własnych dniówek wypracowanych 15 i 16 bm.

Również w **woj. suwalskim** młodzież swą pracą pomnażała fundusz festiwalowy. W Ełckim Przedsiębiorstwie „Las" młodzież z ZSMP sortowała trzcinę. Członkowie ZMW przepracowali wiele godzin, porządkując i upiększając otoczenie.

W **Giżycku** i **Wydminach** w sobotę i niedzielę odbywały się zloty harcerskie. W ramach tych imprez odbyło się szereg działań na rzecz funduszu festiwalowego.

Prace będą trwały również w nadchodzących dniach. Czyny zapowiadają harcerze białostoccy, członkowie ZSMP z zambrowskiego „Polmozbytu".

(kłos, b)

Informacja GUS

Ciąg dalszy ze str. 1

dana przemysłu uspołecznionego w cenach stałych w maju br. była większa o 2,1 proc. w porównaniu z majem ub.r. W okresie styczeń—maj br. produkcja sprzedana była większa niż przed rokiem o 1,6 proc., przy czym w przemyśle wydobywczym była mniejsza o 3,0 proc., a w przemyśle przetwórczym większa o 1,9 proc.

Zaawansowanie CPR na 1985 r. w zakresie produkcji sprzedanej w okresie styczeń—maj br. wynosiło 40,8 proc., przy upływie czasu roboczego 42,0 proc. W ubiegłym roku udział analogicznego okresu w wykonaniu rocznym wyniósł 42,4 proc. W okresie pięciu miesięcy dynamikę wyższą od założonej w CPR osiągnął jedynie przemysł spożywczy.

Rolnictwo. Skup żywca rzeźnego w maju br. wyniósł ponad 176 tys. ton, a w okresie styczeń—maj br. ponad 813 tys. ton i był wyższy niż przed rokiem odpowiednio o 13,2 proc. i 12,9 proc. Nadal utrzymuje się znaczny wzrost skupu żywca wieprzowego i drobiowego, mniejszy — żywca wołowego.

Skup mleka w okresie styczeń—maj br. wyniósł 4058 mln litrów i był mniejszy niż przed rokiem o ponad 2,0 proc.; jaj skupiono 1290 mln sztuk, tj. o blisko 7 proc. mniej niż w tym samym okresie ub.r.

Budownictwo. Zadania CPR na 1985 r. po pięciu miesiącach br. wykonane zostały w 35,4 proc.; w analogicznym okresie ub.r. wykonano 37,8 proc. rocznej produkcji.

W uspołecznionym budownictwie mieszkaniowym w okresie styczeń—maj br. przekazano 29,3 tys. mieszkań, tj. 23,3 proc. mniej, w porównaniu z tym samym okresem ub.r.

Zaawansowanie wykonania CPR po pięciu miesiącach br. wynosiło 22,3 proc.; w tym samym okresie ub.r. wykonano 27,2 proc. zadań rocznych.

Handel zagraniczny. W maju br. — w porównaniu z majem ub.r. eksport w cenach stałych był większy o 9,3 proc., a import o 2,8 proc. W okresie styczeń—maj br. eksport utrzymywał się na poziomie ubiegłorocznym, natomiast import był o 6,2 proc. większy niż przed rokiem. W obrotach z I obszarem płatniczym w okresie pięciu miesięcy br. eksport był większy o 5,7, a import o 4,3 proc. W obrotach z II obszarem płatniczym eksport był mniejszy o 4,7 proc., a import większy o 8,7 proc. Nadwyżka importu nad eksportem w obrotach z I obszarem płatniczym w końcu maja br. wynosiła w cenach bieżących 273 mln rubli. W obrotach z II obszarem płatniczym nadwyżka eksportu nad importem wynosiła w cenach bieżących 348 mln dolarów USA.

Zatrudnienie. W podstawowych działach gospodarki uspołecznionej przeciętne zatrudnienie w okresie styczeń—maj br. było mniejsze niż przed rokiem o 32,7 tys., tj. o 0,4 proc.

Wynagrodzenia, emerytury i renty. Przeciętne wynagrodzenie miesięczne (łącznie z wypłatami z zysku i nadwyżki bilansowej) w czterech głównych działach gospodarki uspołecznionej w okresie styczeń—maj br. wynosiło 19994 zł i wzrosło w porównaniu z tym samym okresem ub.r. o 20,0 proc. Po wyeliminowaniu wypłat z zysku przeciętne wynagrodzenie wynosiło 18130 zł i było o 17,8 proc. wyższe niż przed rokiem. Przeciętna miesięczna emerytura i renta bieżąca (bez rolniczych) w okresie styczeń—maj br. wynosiła 9008 zł i była wyższa niż przed rokiem o 9,4 proc. Relatywnie niższy wzrost emerytur i rent wynika z późniejszego niż w ub.r. rozpoczęcia ich rewaloryzacji.

Przychody i wydatki pieniężne ludności. Przychody pieniężne ludności w okresie styczeń—maj br. wyniosły 2510,2 mld zł. Wydatki pieniężne ludności w okresie styczeń—maj br. wyniosły 2199,3 mld zł.

W okresie styczeń—maj br. — w porównaniu z tym samym okresem ub.r. — przychody pieniężne ludności łącznie z wartością bonów rewaloryzacyjnych były większe o 26,6 proc. (bez niezrealizowanych bonów o 21,0 proc.) a wydatki pieniężne o 15,2 proc.

Zasoby pieniężne ludności w okresie styczeń—maj br. wzrosły o 310,9 mld zł, w tym w maju o 7,6 mld zł. Wkłady oszczędnościowe wzrosły o 208,9 mld zł, a zasoby gotówkowe o 102,0 mld zł.

Handel wewnętrzny. Sprzedaż detaliczna towarów wyniosła w cenach bieżących w okresie styczeń—maj br. 1858,8 mld zł i była większa niż przed rokiem o 14,6 proc.

Wartość zapasów towarów w handlu rynkowym w końcu maja br. wynosiła w cenach bieżących 741,4 mld zł i była większa niż przed rokiem o ponad 30 proc.

W dniu 16.06.1985 r. zmarł w wieku 69 lat

Towarzysz GRZEGORZ DANIELUK

Zasłużony działacz PPR, PZPR, były komendant powiatowy MO w Bielsku Podlaskim i mieście Białymstoku, długoletni kierownik Wydziału PWRN w Białymstoku.

Zmarły odznaczony był Sztandarem Pracy II Klasy, Krzyżem Komandorskim Orderu Odrodzenia Polski oraz wieloma odznaczeniami regionalnymi i resortowymi.

Pogrzeb odbędzie się w dniu 18.06.1985 r. o godz. 14-tej na Cmentarzu Komunalnym w Białymstoku.

Wyrazy głębokiego żalu składają Żonie

— Sekretariat KW i KM PZPR w Białymstoku.

16 czerwca 1985 roku w wieku 69 lat zmarł

Tow. GRZEGORZ DANIELUK

członek PPR, PZPR i ZBoWiD, b. Komendant Powiatowy MO w Bielsku Podlaskim, b. Komendant Miejski MO w Białymstoku, b. Kierownik Wydziału Kadr i Szkolenia oraz z-ca Kierownika Wydziału Organizacyjno-Prawnego w Prezydium WRN w Białymstoku, Sekretarz Komitetu Zakładowego PZPR w Urzędzie Wojewódzkim w Białymstoku.

Zmarły odznaczony był Orderem Sztandaru Pracy II Klasy, Krzyżem Komandorskim i Kawalerskim Orderu Odrodzenia Polski, Złotym i Srebrnym Krzyżem Zasługi, Srebrnym Medalem „Zasłużony na Polu Chwały", Srebrną i Złotą Odznaką „Zasłużony Białostocczyźnie" oraz innymi odznaczeniami państwowymi i resortowymi.

W zmarłym straciliśmy żarliwego towarzysza partyjnego, serdecznego przyjaciela, prawego i szlachetnego człowieka.

Cześć Jego Pamięci!

ŻONIE I RODZINIE zmarłego

wyrazy głębokiego żalu i współczucia składają:

kierownictwo Urzędu Wojewódzkiego w Białymstoku,

Komitet Zakładowy PZPR w UW,

Rada Pracownicza i współpracownicy

Pogrzeb odbędzie się 18 czerwca br. o godz. 14 na Cmentarzu Komunalnym w Białymstoku. Wystawienie zwłok w Domu Pogrzebowym na Cmentarzu od godz. 13.

k 2959-1

Każdy kłos na wagę złota

Zanim zadźwięczą kosy...

Wiosenna aura bardzo sprzyjała wzrostowi i rozwojowi zbóż. Spowodowała jednak, że żniwa rozpoczną się z pewnym opóźnieniem, a to wymagało będzie od rolników większego nakładu pracy.

Zainicjowana przed laty akcja młodzieży pod hasłem „Każdy kłos na wagę złota" mimo znacznie lepszego wyposażenia rolnictwa w sprzęt mechaniczny — jak dotychczas — nie straciła na znaczeniu. Pomoc całego społeczeństwa, a szczególnie młodzieży w tegorocznej kampanii żniwnej będzie bardzo potrzebna ponieważ pozwoli na jej skrócenie.

Organizowana będzie — wspólnie z KGW i TPD — opieka nad dziećmi w formie sezonowych dziecińców i zielonych świetlic. Powołane zostaną brygady młodzieżowe, wyspecjalizowane w szybkiej naprawie sprzętu żniwnego. Ich przedstawiciele pełnić będą dodatkowe dyżury w pogotowiu i serwisie technicznym. Młodzież weźmie udział w zbiorach zbóż ludziom starszym, chorym i samotnym, weteranom walk, inwalidom, rodzicom członków ZSMP odbywających służbę wojskową i wszystkim innym mającym obiektywne trudności w sprzęcie zbóż.

Rolnicy, którzy oczekują pomocy od młodzieży, mogą zgłaszać się do Zarządu Wojewódzkiego ZSMP w Łomży, ul. Senatorska 50, tel. 30-47 lub do Zarządów Miejskich i Gminnych ZSMP. (kłos)

Młodzi inżynierowie i technicy o postępie

Podczas ostatniego, IV forum młodej kadry inżynieryjno-technicznej, zorganizowanego w Suwałkach przez ZW ZSMP ogłoszono wyniki turnieju młodych mistrzów techniki oraz plebiscytu na najlepszego mistrza — nauczyciela i wychowawcę młodzieży.

W turnieju najlepszymi w województwie zostali pracownicy Zakładów Sprzętu Oświetleniowego „Polam" w Wilkasach — **Edward Pęcak, Tadeusz Trajgreber, Jerzy Oniszczuk** oraz **Grzegorz Buchowiecki** z Zakładów Płyt Wiórowych w Suwałkach. Nagrody otrzymali oni za projekty wynalazcze.

W plebiscycie natomiast za najlepszego wychowawcę młodzieży uznano zastępcę dyrektora Wydziału Geodezji i Gospodarki Gruntami Urzędu Wojewódzkiego **Józefa Cybrucha** i starszego mistrza brygady remontowo-budowlanej gołdapskiej PSS „Społem" **Bronisława Romasza.**

W dyskusji uczestnicy forum podkreślali rolę młodych inżynierów, techników i mistrzów w kształtowaniu twórczego stosunku do pracy i poszukiwaniu doskonalszych rozwiązań technologicznych, a także formowaniu postaw wyrażających się ambicją osiągania lepszych wyników. Mówiono o pozycji młodego inżyniera i technika, jego adaptacji w zakładzie i pomocy jaką powinien otrzymać w zakresie tworzenia nowych rozwiązań technologicznych. Wskazywano na bariery występujące przy wdrażaniu nowych projektów. Zwrócono również uwagę na konieczność zmiany dotychczasowego myślenia kierownictw wielu zakładów, traktujących nierzadko wynalazki i racjonalizację, jako niewygodną uciążliwość. (jn)

Opłaca się dobrze gospodarować

W gminie **Grajewo** znajduje się 114 rolniczych gospodarstw specjalistycznych. Dają one produkcję 2—4 razy wyższą niż przeciętna. Na przykład roczna średnia dostaw mleka kształtuje się w nich na poziomie 1,5 tys. litrów z hektara. Niespecjalistyczne gospodarstwa osiągały zaledwie 557 litrów. Żywca wołowego i wieprzowego nowocześnie gospodarujący rolnicy dostarczają rocznie przeciętnie 500—1000 kg z hektara, inni — tylko 67 kg. Są znaczne różnice. Opłaca się więc dobrze gospodarować. (jc)

Niebezpieczna arteria

Szosa z **Ełku** do **Orzysza** (woj. suwalskie) jest wąska i posiada nierówną nawierzchnię asfaltową. Najgorsze są jednak ostre zakręty, których na tym trakcie są dziesiątki. Na tak zwanych łukach dawno już nie odświeżano białych pasów na osi czyli środku jezdni. Nie wiadomo czemu zostawiono nie wykoszone wysokie chwasty na poboczach drogi na odcinku Buniaki-Ruska Wieś. (jc)

Widokówka z Mikołajek.

Nowy camping

Z myślą o turystach zagranicznych zdecydowano o budowie nowoczesnego campingu o wysokim standardzie w **Giżycku** nad jeziorem **Popówko.** Budowa jego ma ruszyć we wrześniu bieżącego roku. Wojewoda suwalski uzyskał zapewnienie, że do roku 1990 Główny Komitet Turystyki sfinansuje program dalszego rozwoju bazy turystycznej na szlakach Wielkich Jezior Mazurskich na kwotę około 1 mld zł.

GKT partycypować będzie również w budowie oczyszczalni ścieków w Giżycku. W br. przeznaczył na ten cel 20 mln zł. (jc)

85 lat spółdzielczości uczniowskiej

W bieżącym roku przypada jubileusz 85-lecia działalności spółdzielczości uczniowskiej w Polsce. Spółdzielnie te mają interesującą historię, uzyskują coraz lepsze wyniki gospodarcze i wychowawcze. Są jednym z elementów form pracy, zdobywając w środowisku uznanie i społeczną akceptację.

W rejonie Zambrowa, funkcjonuje 20 spółdzielni uczniowskich. Działają one w różnych typach szkół. Rok ubiegły zamknęły one obrotami wynoszącymi ponad 3 mln zł, wypracowując równocześnie czystą nadwyżkę w wysokości blisko 240 tys. zł.

Uroczyste obchody 85-lecia spółdzielczości uczniowskiej połączono w tym rejonie z jubileuszem 25-lecia pracy spółdzielni uczniowskiej „Jutrzenka" w Ładach Polnych, którą opiekuje się **Andrzej Borawski.** Należy ona do wyróżniających się w woj. łomżyńskim na wielu płaszczyznach działalności. W imprezie uczestniczył m.in. starszy wizytator głównej inspekcji szkolnej — **Eugeniusz Brzozowski.**

Przypomniano historię i dorobek spółdzielczości uczniowskiej. Odbył się również turniej wiedzy spółdzielczej. Ze specjalnym programem artystycznym wystąpili młodzi spółdzielcy. (kłos)

Chcesz zarobić?

Zbieraj zioła

Wielu narzeka na brak pieniędzy, zwłaszcza młodzi na tak zwanym dorobku i ludzie w wieku poprodukcyjnym. Czy lukę w ich budżecie można uzupełnić? Można. Wystarczy wziąć się za zbieranie ziół.

BIAŁOSTOCKI „Herbapol" obejmujący zasięgiem swego działania sześć województw (trzy „nasze" plus olsztyńskie oraz część ostrołęckiego i bialskopodlaskiego) skupuje wszystkie gatunki ziół występujące na tym terenie. Najczęściej spotykane to: bratek polny, dziurawiec, szałwia, konwalia, bławatek.

Czy rzeczywiście zbieranie bądź uprawianie ziół to intratne zajęcie? Z pewnością tak. Na przykład, za 1 kg bławatka punkty skupu płacą 2 tys. zł, jasnoty białej — 2,5 tys. zł, rumianku — 520 zł, tysiącznika — 400 zł, mniszka — 250 zł.

W Polsce zbiera się ponad sto roślin dziko rosnących, a jedną z najcenniejszych jest jasnota biała. Jak już wspomnieliśmy, za 1 kg „Herbapol" płaci aż 2,5 tys. zł. Dobra zachęta dla suwalczan, bowiem na ich terenie roślina ta występuje najczęściej. Spore zapotrzebowanie jest również na skrzyp polny. Występuje on wszędzie. Punkty skupu płacą 100 zł za kg.

Oddziały białostockiego przedsiębiorstwa „Herbapol" służą pełną informacją o tym co warto zbierać. Tam także znajdują się aktualne dane na temat cen i lokalizacji punktów skupu. W punktach dostępne są popularne instrukcje, broszury i atlasy, pracownicy „Herbapolu" urządzają pogadanki i szkolenia przy okazji zebrań wiejskich. Te wiadomości nie wystarczą, rzecz jasna do wyjścia w pole czy do lasu. **Zbierane rośliny trzeba dobrze poznać.** Warto też pamiętać, że dla przemysłu zielarskiego przydatny jest surowiec o odpowiedniej jakości.

Plantatorzy ziół — a jest ich już w naszym regionie kilkuset, głównie w północno-wschodniej części regionu — mają do dyspozycji fachowy miesięcznik „Wiadomości zielarskie". Powierzchnia plantacji ziołowych waha się od 10 arów do 2 ha. Ale bywają większe. Np. **Cezary Kubacki** w Ukcie uprawia miętę na powierzchni około 7 ha. Jednak prawdziwym „zagłębiem" miętowym jest gmina **Kalinowo** w woj. suwalskim. Niektórzy wyspecjalizowali się już na tyle, że dysponują mechanicznym sprzętem. Plantatorem kontraktującym zioła może być każdy kto dysponuje skrawkiem ziemi (choćby wydzierżawionej).

Trzeba pamiętać, że z reguły surowcem nie jest cała roślina, lecz pewna jej część: kwiaty, liście, owoce, korzenie. Zbiór korzeni i kłączy dokonywany jest jesienią i wiosną. Kory pozyskiwane są z młodych gałązek uprzednio ściętych. Zbiór najlepiej udaje się wiosną. Kwiaty powinny być zrywane delikatnie i układane luźno. Liście nie mogą być uszkodzone lub z plamami. Znawcy ziół radzą, by zbierać je w dni bezdeszczowe, po wyschnięciu rosy. W trakcie zbioru trzeba też pamiętać o zasadach ochrony przyrody. Zbieractwo nie może być działalnością rabunkową.

Początkujący zbieracze powinni koncentrować się na roślinach najlepiej znanych np. zbierać kwiaty lipy, liść pokrzywy, owoce bzu, jarzębiny czy róży dzikiej.

Większy skup przyniesie wymierne korzyści dla rynku, bo pojawi się większa ilość poszukiwanych preparatów ziołowych. Któż z nas nie słyszał o gastrocholu, tussipeccie, nervosolu, nie wspominając już o witaminizowanych syropach — rosavicie i sorbovicie.

A zatem chcesz zarobić, zbieraj zioła. (jc)

Zaproszenie lata?

Chyba tak, a w każdym razie jego przedsmak... urządzili sobie uczniowie klasy VI „a" ze Szkoły Podstawowej nr 3 w Gołdapi. Pomysł kiełkował już jesienią ubiegłego roku, kiedy to uczniowie wybrali się na pola Rominckiego Kombinatu Rolnego do zbierania ziemniaków. Zarobek wówczas wyniósł ponad 20 tysięcy złotych, pieniążki czekały właśnie do tegorocznej wiosny. Rok szkolny dobiega końca, tylko leniuchy mają coś jeszcze do załatwienia z nauką. Uczniowie VI „a" widać dość wcześnie uporali się ze stopniami, bowiem od ubiegłego czwartku do niedzieli mogli wyprawić się na biwak. Udali się do uroczej miejscowości Stańczyki, gdzie rozbili namioty. W organizacji pomogli żołnierze z Warszawskiego Okręgu Wojskowego — wypożyczyli namiot i sprzęt gospodarczy.

Nauczycielka **Krystyna Rynkiewicz** — gdy odwiedziliśmy biwak — chwaliła samodzielność dzieci, które oprócz harcowania uczyły się mądrze wydawać zarobione przez siebie pieniążki. W organizacji pomagała mama jednego z uczestników — pani **Wanda Ostas** oraz żołnierz rezerwy oddelegowany ze służby — **Andrzej Trąbka.**

A lato? Boczyło się trochę na wczesne wakacje, kropiło deszczem i ziębiło nocą, ale chyba da się przebłagać już za dwa tygodnie... (zby)

WOPR w Szepietowie zaprasza...

Oczywiście, przede wszystkim rolników. 30 czerwca, w godz. 8—14 Wojewódzki Ośrodek Postępu Rolniczego w Szepietowie urządza dzień otwartych drzwi. Pod tym pojęciem kryją się spotkania z naukowcami, zwiedzanie gospodarstwa WOPR i gospodarstw wdrożeniowych, wykłady na aktualne tematy z zakresu produkcji roślinnej, hodowli, ekonomiki i organizacji gospodarstw rolnych, projekcje filmów rolniczych. W rejonowych i gminnych zespołach doradztwa rolniczego trwać będą w tym czasie dyżury specjalistów WOPR udzielających odpowiedzi na wszystkie pytania dotyczące produkcji rolnej. Zespoły te organizować będą także wycieczki do pobliskich przodujących gospodarstw indywidualnych.

(jtb)

Wystawa warta obejrzenia

Jak już informowaliśmy, od kilku dni czynna jest w pomieszczeniach KW PZPR w Suwałkach (przy ul. Noniewicza) wystawa obrazująca dorobek wszystkich dziedzin gospodarki, życia społecznego i kulturalnego w ciągu 10 lat istnienia woj. suwalskiego.

Zgromadzone w jednym miejscu fotogramy, eksponaty, dane statystyczne dowodzą, że mieszkańcy tego województwa potrafili sporo dokonać. I już choćby dlatego, pomijając fakt, że jest ekspozycja przejrzysta, dobrze pomyślana, warta jest ona obejrzenia.

Wystawa czynna jest we wszystkie powszednie dni tygodnia od godziny 11 do 18, w sobotę od 9 do 15 do końca lipca. (stk)

W kilku wierszach

W **Ełku** działa Rejonowy Ośrodek Społeczno-Prawny ZSMP. W każdy czwartek w biurze ZM ZSMP przy ul. 6 Kwietnia w godz. 17—19 dyżury pełnią prawnicy, pedagodzy i psycholodzy. Ośrodek pomaga m.in. w rozwiązywaniu kłopotów rodzinnych i udziela bezpłatnych porad prawnych. (bat)

OKIEM PRZECHODNIA

WYBOISTA ULICA

Mocno zniszczoną nawierzchnię posiada ul. F. Dzierżyńskiego w Ełku na całej swej blisko kilometrowej długości. Są na niej tak liczne wyboje, że nie sposób je ominąć. Głębokie dziury w asfalcie stanowią zagrożenie w ruchu drogowym. Na tej ulicy najczęściej pękają resory w pojazdach samochodowych.

BAR CZY PIJALNIA?

Bar „Wiarus" w Orzyszu czynny jest codziennie przez pół doby. W ostatnią sobotę, 15 bm, o godz. 18 ciemno było tu od dymu z papierosów i brudno. Stoliki i podłoga usłane były niedopałkami papierosów, popiołem i rozrzuconymi zapałkami. Krzesełka straszyły rozdartymi obiciami z dermy. Tylko niektóre miały oparcia. Na podłodze w ubikacji wody było po kostki.

W „Wiarusie" rojno było tylko od piwoszy. Trudno byłoby pokusić się tu do skonsumowania posiłku.

ZANIEDBANY DWORZEC

Budynek dworcowy PKP w Orzyszu jest bardzo zaniedbany. Brudne i porysowane są drzwi i okna. Część szyb jest wybita. Te, które jeszcze zostały, są zachlapane zaprawą murarską. Pod kranem w betonowym zlewie pełno piasku i niedopałków papierosów.

KWIATEK DO KOŻUCHA

W GS-owskiej kawiarni „Kaskada" w śródmieściu Orzysza można wypić dobrą kawę. W tym lokalu na około 50 miejsc mogłoby być przytulnie. Na stolikach są czyste obrusy i kwiatki we flakonikach. Wygląd psuje tylko poplamiony i brudny szaro-ziemisty parkiet. Przydałby się jakiś chodniczek lub wykładzina.

ODPADAJĄ TYNKI

Przy ul. Rynek w Orzyszu na parterze jednego z budynków mieszkalnych znajdują się sklepy z artykułami spożywczymi, sportowymi, papierniczymi i chemicznymi. Na frontowej ścianie są uszkodzone kolanka rynien spustowych. W czasie deszczu woda leje się po ścianie, która jest zawilgocona i odpadają z niej tynki.

ZAPOMNIANA TABLICA

Koło nr 1 Polskiego Związku Wędkarskiego w Orzyszu (woj. suwalskie) posiada oszkloną gablotę przy ul. Rynek. Są w niej — jak wynika z napisu — ogłoszenia. Tylko że wyblakły i pozostały jedynie kartki czystego papieru. (jc)

Rozkład jazdy PKS dworca Białystok

ważny od 2 czerwca 1985 roku

ODJAZDY	MIEJSCOWOŚĆ przez	PRZYJAZDY
6.30N, 7.00p, 7.45n, 8.30d. 9.30Np, 12.15, 13.00p, 13.20N, 14.00p, 14.50Np, 15.30np, 16.00p, 16.45, 17.55ap, 18.00p, 20.30Np.	AUGUSTÓW przez Korycin	7.48Np, 8.23Np, 8.35M, 9.08p, 9.43p, 9.53n, 10.48ap, 10.58, 12.05N, 13.05n, 13.53p, 15.20d, 17.33, 18.20, 19.58Np, 21.28n.
15.40Np.	AUGUSTÓW przez Sokółkę	10.33Np.
7.00, 15.10N.	BIELSK PODLASKI przez Doktorce	9.42, 18.26N.
8.30, 10.00n, 13.45n, 14.10N, 15.00, 15.20+N, 15.45M.	BIELSK PODLASKI przez Juchnowiec Kośc.	6.09, 8.49, 9.24, 12.29n, 13.14n, 18.04+N.
5.00, 6.40X, 7.45X, 10.15, 14.00, 15.40X, 17.00, 20.30n.	BIELSK PODLASKI przez Rzepniki	6.28X, 7.38, 9.13XZ, 12.58, 15.13X, 16.38.
15.30n.	BIELSK PODLASKI przez Łapy, Brańsk	8.22.
6.40X.	BIELSK PODLASKI przez Wyszki	16.27X.
5.00XM, 6.15p, 6.30, 7.30p, 8.15, 8.25X, 9.30X, 10.30p, 11.00ap, 11.15, 12.20, 13.05, 13.50, 13.45p, 14.00, 14.15Mn, 14.30, 14.45np, 15.00n, 16.25Xn, 16.45np, 16.50, 17.20X, 20.45.	BIELSK PODLASKI przez Zabłudów	6.45, 7.35n, 8.05, 8.42p, 9.00, 9.50, 9.55p, 10.25X, 10.55n, 11.10, 11.35X, 12.07, 12.52N, 13.40n, 14.10, 14.35, 14.55, 15.50X, 16.25, 16.55N, 17.20X, 17.47ap, 18.30p, 19.40n, 20.02p, 20.05, 23.25n.
13.50, 15.15M.	BIELSK PODLASKI przez Kożyno	7.53, 9.41.
9.00, 17.45.	BONDARY przez Zabłudów	6.34, 12.24.
5.00XM, 14.15n, 14.50, 16.50	BRAŃSK przez Bielsk Podl.	8.05, 10.55n. 17.20X.
5.00XZ, 5.40N, 12.30, 14.15XZ, 14.30M, 15.30n.	BRAŃSK przez Łapy	7.40X, 8.22, 8.26XZ, 13.45, 18.08XZ.
8.15, 12.15, 14.15Y, 17.20.	CHOMONTOWCE przez Waliły	6.10, 11.10, 15.10, 17.20Y.
5.00XM, 14.15Mn, 16.50.	CIECHANOWIEC przez Bielsk Podl.	8.05, 10.55, 17.20X.
5.40N.	CIECHANOWIEC przez Łapy	18.08N.
7.30np.	CIECHANÓW przez Łomżę	19.35np.
5.30n, 10.15n, 15.25.	CIEŁUSZKI przez Zabłudów	7.29n, 12.19n, 17.24.
4.45X, 5.35N, 7.00, 8.00N, 8.20N, 10.30Yn, 11.45, 12.15n, 14.30, 15.10N, 15.30MN, 17.20XZ, 17.45M, 18.30N, 19.30, 22.00X.	CZEREWKI przez Juchnowiec D.	5.31X, 6.31XM, 7.34n, 9.42, 9.46N, 11.27N, 12.39Yn, 13.31, 15.27n, 16.16, 17.16N, 18.26N, 19.06XZ, 20.16N, 21.29, 23.41X.
13.50n.	DĄBROWA BIAŁOSTOCKA przez Korycin	9.08.
14.25, 16.20n.	DĄBROWA BIAŁOSTOCKA przez Suchowolę	8.59, 11.55n.
5.15, 10.00, 13.45n, 14.40, 15.00M, 15.20Yn, 18.30.	DOLISTOWO przez Jaświły	6.05MN, 9.15, 9.50XZ, 13.35, 17.10n. 18.16.
15.30.	DOLISTOWO przez Knyszyn	7.32.
15.00.	DROHICZYN przez Bielsk Podl., Grodzisk	8.49.
6.45np, 11.00Np, 12.00Nps, 14.30p.	EŁK przez Mońki	8.17Np, 8.25p, 10.37N, 17.22pn.
6.00p.	GDAŃSK przez Łomżę	18.30p.
6.45np. 14.30p.	GOŁDAP przez Mońki	8.52p, 17.22pn.
4.30s, 4.40s, 5.30n, 7.00X, 7.45n, 9.20, 10.00X, 10.15, 11.45, 13.00Yn, 14.00Y, 14.30, 14.35X, 15.30, 16.45n, 18.15X, 20.45.	GRÓDEK przez Waliły	6.05d, 6.30sn, 7.25s, 7.35Mn, 8.55n, 9.28X, 9.55d, 11,20, 12.05X, 13.00, 13.55, 15.00Yn, 16.10Y, 16.30, 17.03X, 18.15, 20.25X, 22.45.
6.00ZX, 12.45X, 13.30, 15.40M.	GRÓDEK przez Zabłudów	6.39, 7.20, 8.34XZ, 15.29X, 16.19.
16.50.	GRÓDEK przez Podozierany	7.20.
15.20.	HAJNÓWKA przez Narew, Kamień	9.55XZN.
5.50X, 6.10ZX, 7.10X, 9.10N, 10.45, 12.30N, 13.15, 13.40X, 14.15n, 15.00X, 15.40M, 16.45Yn, 19.20n.	HAJNÓWKA przez Nowosady	6.50, 7.35, 8.20M, 9.20n, 9.50X, 10.05XZ, 11.35, 12.50N, 16.05, 16.35N, 17.05X, 18.40X, 22.45n.
7.30, 11.30Yn.	HAJNÓWKA przez Narew, Trywieżę	9.40, 15.40Yn.
4.20N, 12.40, 14.45.	HAJNÓWKA przez Żednię, Suszcze	9.13N, 13.13, 17.33.
5.15X, 6.55M, 10.15, 13.00X, 14.50M.	JAŁÓWKA przez Zabłudów	8.44X, 10.39, 15.14, 16.39X, 18.39.
17.15.	JAŁÓWKA przez Żednię	6.40.
6.40, 11.10, 15.30.	JANÓW przez Bomble	6.23, 10.08, 15.18, 16.19s.
7.40X, 10.00, 14.25. 16.00X.	JANÓW przez Czarną W. Kośc.	7.14X, 9.09, 13.39.
7.40X, 10.00, 10.25, 16.00X, 16.50Y, 19.30X.	JEZIERZYSK przez Czarną W. Kośc.	7.14X, 9.09, 10.44Y, 13.39, 19.09X.
6.10X, 18.20.	JUROWLANY przez Supraśl, Szudział.	9.20X.
13.30pN.	KĘTRZYN przez Łomżę	10.45N.
13.15, 13.40X.	KLESZCZELE przez Narew, Hajnówkę	9.20n, 9.50X.
4.00s, 5.15M, 5.20MX, 5.40X, 5.50, 6.45np, 6.50X, 7.00ZX, 7.30, 8.00n, 8.25, 9.45Z+, 10.00, 10.30X, 10.40, 11.00Np, 11.30N, 11.45, 12.00Nps, 12.10n, 12.25, 12.40Yn, 13.00ps, 13.20Np, 13.30, 13.45n, 13.55, 14.15M, 14.20, 14.30p, 14.40, 14.50X, 15.00M, 15.20Yn, 15.30, 15.50N, 16.00Yn, 16.15Yn, 6.40np, 17.20X, 17.30, 17.35YN, 18.15X, 18.30, 19.25, 22.15n.	KNYSZYN	6.05N, 6.25XZ, 6.35XZ, 7.32, 7.35, 7.41, 7.56, 8.01X, 8.17Np, 8.22Np, 8.52p, 9.09, 9.15, 9.26, 9.50XZ, 9.59, 10.00, 10.32XZ, 10.36, 10.37N, 11.21, 12.00XZ, 12.36d, 12.50Z+, 13.35, 13.52np, 15.07, 15.10X, 17.10n, 17.15, 17.22np, 18.16, 18.21, 19.10, 20.05N, 21.06YN, 22.25X.
15.45n.	KOLNO przez Wiznę, Jedwabne	8.30.
10.15ps, 13.30Np, 15.00Np.	KOLNO przez Wiznę, Łomżę	10.45Np, 11.50Np, 13.25n.
5.00s, 6.25n, 6.30N, 7.00p, 7.20X, 7.45n, 8.30d, 9.15, 9.30Np, 11.00n, 12.05X, 12.15, 13.00p, 13.10Yn, 13.20N, 13.50n, 14.00p, 14.20s, 14.25, 14.50Np, 15.00X, 15.20Yn, 15.30np, 15.40, 16.00p, 16.45, 17.55p, 18.00p, 19.45m, 20.30Np.	KORYCIN przez Jurowce	7.47X, 7.48Np, 8.23Np, 8.35, 9.08p, 9.43p, 9.53N, 10.48ap, 10.58p, 11.32, 12.05N, 13.05n, 13.53p, 14.05n, 15.20d, 16.27s, 16.55n, 17.07X, 17.35, 18.20, 19.58np, 21.28np, 21.47n.
5.20X, 6.50X, 8.00n, 11.30N, 17.20X.	KORYCIN przez Knyszyn	5.45M, 7.30sM, 7.32, 9.55X, 10.25N, 11.45, 17.55n, 20.25X.
5.15, 8.00Z+N, 8.15n, 10.50N, 14.10n, 15.00n+, 16.30n.	KRYNKI przez Supraśl	5.49d, 8.49, 10.39Z+N, 11.54n, 14.29N, 17.39Z+n, 17.44n.
13.40N, 15.40Np.	LIPSK przez Sokółkę	9.27N, 10.33Np.
8.00n, 14.50.	LIZA NOWA przez Łapy	7.40MN, 9.00N, 14.15N.

a — kursuje do dnia 1985.10.01
d — nie kursuje w dniach 1985.12.26 i 1986.03.31
p — autobus pośpieszny
Z — kursuje w wolne soboty
y — nie kursuje w wolne soboty
ps — autobus przyśpieszony
n — nie kursuje w 1-szy dzień Bożego Narodzenia i Wielkanocy
N — nie kursuje w pierwszy dzień Bożego Narodzenia, Nowego Roku i Wielkanocy
X — kursuje w dni robocze
s — kursuje w dni nauki szkolnej
+ — kursuje w dni świąteczne (niedziele i święta)

Część pierwsza – część drugą zamieścimy jutro

SPORT

Czas pojedynków o finał XII OSM

W połowie lipca rozpoczną się w Rzeszowie finały XII Ogólnopolskiej Spartakiady Młodzieży w sportach letnich. M.in. walczyć będą: lekkoatleci, kolarze, łucznicy, żeglarze, pływacy i futboliści. Obecnie trwają zawody strefowe w makroregionie warszawsko-mazurskim, z których najlepsi otrzymają prawo startu w finale.

Na sotarowym stadionie Skry w Warszawie rozegrane zostały zawody strefowe w lekkiej atletyce. Zwycięzcy zapewnili sobie bilety na wyjazd do Rzeszowa.

Z naszego regionu są to: **juniorki młodsze** — 800 m Danuta Budzińska (Hańcza Suwałki) — 2.15,50; dysk i kula Aneta Andrukanis (Juvenia Białystok) — 38,82 i 10,60.

Juniorzy młodsi: wzwyż — Andrzej Rytelewski (Zorza Łomża) — 190; dziesięciobój — Krzysztof Wojszko (Juvenia Białystok) — 6.397 pkt. (w skoku wzwyż uzyskał 2,04); młot — Andrzej Gołaszewski (Juvenia Białystok) — 57,34 (rekord województwa białostockiego w tej kategorii wieku); trójskok — Wojciech Szwarc (Zorza Łomża) — 14,33; oszczep — Adam Kossakowski (Zorza Łomża) — 57,42; kula i dysk — Adam Trusiewicz (Juvenia Białystok) — 15,03 i 49,06; 1500 m — Andrzej Barszczewski (Pojezierze Suwałki) — 4.34,43.

Juniorki: chód 5 km — Mirosława Orpik (Jagiellonia) — 27.57,93; kula — Irena Car (Podlasie) — 13,22; dysk — Danuta Zrajkowska (Jagiellonia) — 46,12; wzwyż — Agnieszka Kuźma (Podlasie) — 165; 400 m — Iwona Dziekońska (Zorza Łomża) — 58,96; siedmiobój — Barbara Kuczyńska (Juvenia) — 3.236. Poza konkursem startowała Barbara Czapko (Zorza Łomża), która zakwalifikowała się do finału XII OSM z listy rankingowej PZLA i uzyskała w Warszawie 4.498 pkt. zdecydowanie wygrywając tę konkurencję; oszczep — Dorota Smiarowska (Zorza Łomża) — 40,24; 800 m — Katarzyna Frąckiewicz (Hańcza Suwałki) — 2.16,93.

Juniorzy: 800 m — Zbigniew Kosiński (Juvenia Białystok) — 1.56,37; w dal — Maciej Bogdan (Zorza Łomża) — 7,15; 5 km — Bogusław Wysocki (Podlasie) — 15.56,72; dziesięciobój — Sławomir Przeździecki (Juvenia) — 4.532 pkt.; młot — Robert Dźwigaj (Jagiellonia) — 51,12.

Ponadto z listy rankingowej PZLA do startu w Rzeszowie zostali zakwalifikowani w rzucie dyskiem Iwona Jarząbska (Juvenia) i Robert Snarski (Jagiellonia) oraz w biegu na 400 m Urszula Sacharko (Juvenia).

Dodatkowo PZLA dokooptuje jeszcze zawodniczki i zawodników z najcenniejszymi rezultatami uzyskanymi w zawodach strefowych do grupy finalistów. Z naszego regionu znajdzie się około 20 dziewcząt i chłopców.

Jak będzie w Rzeszowie? Na podium jeżeli chodzi o dziewczęta to powinny stanąć **Jarząbska, Car, Andrukanis,** a wśród chłopców **Wojszko, Gołaszewski, Kossakowski, Bogdan, Snarski i Trusiewicz.**

*

Natomiast w Puławach zakończyły się zawody strefowe w kolarstwie. Do finału XII OSM zakwalifikowali się: **Cezary Zamana (PRIM Ełk), Zbigniew Rynkun** (obaj PRIM Ełk) i **Ryszard Żukowski** (Mamry Giżycko). Zawodnicy walczyli ze startu wspólnego na dystansie 127 km i w jeździe indywidualnej na czas. Na dystansie 127 km triumfował Zamana. Na 9 pozycji zameldował się Rynkun, a na 14 Żukowski.

C. Zamana w sobotę i niedzielę będzie reprezentował barwy Polski w Zawodach Przyjaźni, które rozegrane zostaną w Czechosłowacji. (Let)

Pingpongiści ŁKS pozostali w klasie „M"

Niestety, nie udało się awansować tenisistom stołowym **łomżyńskiego ŁKS** do II ligi. Po ich zwycięstwie przed tygodniem w meczu barażowym z Nadwiślanem Kraków 10:7 awans wydawał się całkiem realny. Jednak w rewanżowym pojedynku rozegranym wczoraj w mieście nad Wisłą triumfowali gospodarze.

Nadwiślan pokonał ŁKS 10:5 i w przekroju obu meczów uzyskał korzystniejszy bilans małych punktów (17:15). Tak więc w przyszłorocznej II lidze wystąpią krakowianie.

Tenisiści ŁKS grali bardzo ambitnie. Mimo, że teoretycznie mieli słabszy skład stawili faworyzowanemu Nadwiślanowi zacięty opór. W tym roku ŁKS musi pozostać w lidze międzywojewódzkiej. Łomżynianie są jednak młodym zespołem i już w przyszłym sezonie mogą pokusić się o awans do II ligi. (dk)

Na pomostach

Najlepsi ciężarowcy z woj. białostockiego i łomżyńskiego rywalizowali w sobotę o tytuły mistrzów okręgu. Najlepsze wyniki uzyskano w dwóch najcięższych kategoriach wagowych.

Pierwsze miejsca wywalczyli: w. 52 kg — Wiesław Tyczyński — 132,5 kg, w. 60 kg — Marek Bryl (obaj Olimpia Zambrów) — 155 kg, w. 67,5 kg — Jan Kulesza — 210 kg, w. 75 kg — Krzysztof Górecki (obaj Pogoń Łapy) — 210 kg, w. 82,5 kg — Jacek Olbryś — 235 kg, w. 110 kg — Grzegorz Piątek (obaj Narew Łomża) — 280 kg.

Organizatorzy dziękują działaczom KKS Ognisko za wzorowe przygotowanie do mistrzostw klubowej sali. (dk)

W środę rewanż juniorów

W dniu jutrzejszym, 19 bm. o godz. 17 na Stadionie Tysiąclecia w Ełku zostanie rozegrany rewanżowy mecz eliminacji klubowych mistrzostw Polski w piłce nożnej juniorów. Zmierzą się w nim zespoły **ełckiego Mazura i białostockiego Włókniarza.** Przypominamy, że w niedzielnym meczu tych drużyn rozegranym w Białymstoku wygrał Mazur 4:3. (dk)

INSTYTUT MELIORACJI I UŻYTKÓW ZIELONYCH W FALENTACH ogłasza:

1. I PRZETARG OGRANICZONY na sprzedaż sprzętu:

1. przyczepa samozbierająca „Pionier 17" z 1978 r.
   cena wywoławcza — 146.800 zł
2. glebogryzarka z 1969 r.
   cena wywoławcza — 20.000 zł
3. ładowacz „Cyklop" z 1976 r.
   cena wywoławcza — 127.000 zł
4. kosiarka listwowa „Osa" z 1973 r.
   cena wywoławcza — 23.000 zł
5. kombajn poletkowy do zbioru zielonek z 1976 r.
   cena wywoławcza — 386.600 zł
6. ciągnik C-330 z 1973 r.
   cena wywoławcza — 262.000 zł

Przystępujący do przetargu winni mieć zaświadczenie z Urzędu Gminy o prowadzeniu gospodarstwa rolnego.

2. I PRZETARG NIEOGRANICZONY na samochody:

1. Żuk A-06 1978 r.
   cena wywoławcza — 190.800 zł
2. Żuk A-06 1975 r.
   cena wywoławcza — 160.000 zł

Przetarg odbędzie się 15 dnia o godz. 9 po ukazaniu się ogłoszenia, w Stacji Badawczej IMUZ w Chlebiotkach, woj. łomżyńskie.

Przystępujący do przetargu zobowiązani są wpłacić wadium w wysokości 10 proc. ceny wywoławczej w przeddzień przetargu do kasy Stacji.

Sprzęt udostępniony do oglądania w przeddzień przetargu w godz. 8—11.

W przypadku niedojścia do skutku I przetargu, II przetarg odbędzie się 14 dnia licząc od daty I przetargu.

Zastrzega się prawo unieważnienia przetargu bez podania przyczyn.

k 2818-1

URZĄD GMINY w Szepietowie, Inspektor Oświaty i Wychowania ogłasza PRZETARG NIEOGRANICZONY na sprzedaż:

— samochodu Star A 29 „Osinobus", nr rej. LOE 003Z,
cena wywoławcza — 168.000 zł,
— przyczepa marki „Gryfice",
cena wywoławcza — 28.000 zł.

Do przetargu mogą przystąpić przedsiębiorstwa państwowe, instytucje spółdzielcze oraz osoby prywatne.

Przystępujący do przetargu winni wpłacić wadium w wysokości 10 proc. ceny wywoławczej w kancelarii Szkoły Podstawowej w Szepietowie najpóźniej w dniu przetargu do godz. 9.

Przetarg I odbędzie się w dniu 2 lipca 1985 r. o godz. 10 w Szkole Podstawowej w Szepietowie. W przypadku gdy I przetarg nie dojdzie do skutku II przetarg odbędzie się w dniu 2 lipca 1985 r. o godz. 12.

Pojazdy można oglądać:
samochód „Osinobus" w Szepietowie przy Szkole Podstawowej w dni robocze w godz. 8—15 od dnia ukazania się ogłoszenia.
Przyczepa — w Jabłoni Kościelnej baza SKR.

Zastrzega się unieważnienie przetargu bez podania przyczyn.

K 2737-1

SPÓŁDZIELNIA TRANSPORTU WIEJSKIEGO w Łomży Oddział w Ciechanowcu, ul. Uszyńska 26 ogłasza I PRZETARG NIEOGRANICZONY na:

	cena wywoławcza
— Przyczepa D 46 A	24.300,—
— Przyczepa D 46 A	24.300,—

Przetarg odbędzie się w dniu 2 lipca 1985 r. o gorz. 10 w biurze STW O/Ciechanowiec.

Wadium w wysokości 10 proc. ceny wywoławczej należy wpłacić do kasy STW 0/Ciechanowiec najpóźniej w przeddzień przetargu.

Przyczepy można oglądać codziennie oprócz niedziel w godz. 8—14.

W przetargu mogą brać udział jednostki uspołecznione jak i osoby prywatne.

Zastrzega się prawo unieważnienia przetargu bez podania przyczyn.

K 2488-1

REJONOWY ZAKŁAD BUDOWNICTWA WIEJSKIEGO w Białej Piskiej ogłasza PRZETARG NIEOGRANICZONY na sprzedaż:

1. Samochód „Uaz" typ 469 B, nr podw. 167950, rok prod. 1976
   cena wywoławcza — 265.500 zł
2. samochód „Star" typ W-28, nr podw. 69100, rok prod. 1976
   cena wywoławcza — 255.000 zł
3. przyczepa skrzyniowa typ D-50, nr fabr. 39661, rok prod. 1974
   cena wywoławcza — 74.400 zł
4. przyczepa kłonicowa typ PK-2, nr fabr. 07026, rok prod. 1977
   cena wywoławcza — 27.540 zł

I przetarg odbędzie się w dniu 28 czerwca 1985 r. o godz. 10.

W przypadku niedojścia do skutku I przetargu, II przetarg odbędzie się w tym samym dniu o godz. 13.

Przedsiębiorstwa państwowe oraz osoby prywatne biorące udział w przetargu obowiązane są wpłacić wadium w wysokości 10 proc. ceny wywoławczej na rachunek bankowy nr 879127-5122 BGŻ Ełk najpóźniej w przeddzień przetargu.

W/w pojazdy można oglądać codziennie w godz. 8—12 w Zakładzie przy ul. Świerczewskiego.

Zakład zastrzega unieważnienie przetargu bez podania przyczyn.

k 2709-1

PRZEDSIĘBIORSTWO ZAOPATRZENIA ROLNICTWA W WODĘ „WODROL" w Białymstoku ogłasza PRZETARG NIEOGRANICZONY na sprzedaż

„Żuka" AO6 nr rej. BKA 370C, rok prod. 1972, nr podw. 124919, nr siln. 405418
cena wywoławcza — 167.500 zł

Przetarg odbędzie się dnia 2 lipca 1985 r. o godz. 9 w siedzibie przedsiębiorstwa ul. Elewatorska 7 w Białymstoku.

Przystępujący do przetargu winni wpłacić wadium w wysokości 10 proc. ceny wywoławczej do kasy przedsiębiorstwa najpóźniej w przeddzień przetargu.

Samochód można oglądać w bazie przedsiębiorstwa w Białymstoku w godz. 8—14 na trzy dni przed przetargiem.

W przypadku niedojścia do skutku I przetargu, II przetarg odbędzie się 16 lipca 1985 r. o godz. 10.

Cena wywoławcza ulega zmniejszeniu o 50 proc.

Zastrzega się prawo unieważnienia przetargu bez podania przyczyn.

k 2717-1

PRZEDSIĘBIORSTWO BUDOWNICTWA KOMUNALNEGO W GIŻYCKU ogłasza PRZETARG NIEOGRANICZONY na sprzedaż:

— Star A 29, nr podw. 23429, rok prod. 1972
cena wywoławcza — 234.600 zł
— przyczepa D-17, nr fabr. 00283, rok prod. 1977
cena wywoławcza — 20.000 zł

Przetarg odbędzie się w świetlicy przedsiębiorstwa przy ul. Suwalskiej 21 w dniu 2 lipca 1985 r. o godz. 10.

Pojazdy można oglądać dwa dni przed przetargiem w godz. 10—12.

Przystępujący do przetargu obowiązani są wpłacić wadium w wysokości 10 proc. ceny wywoławczej na konto NBP O/Giżycko nr 79136-879 lub do kasy przedsiębiorstwa najpóźniej w przedzień przetargu.

W przypadku niedojścia do skutku I przetargu, II przetarg odbędzie się w tym samym dniu o godz. 12.

Zastrzega się prawo unieważnienia przetargu bez podania przyczyn.

k 2420-1

PAŃSTWOWY OŚRODEK HODOWLI ZARODOWEJ Katarzynowo, 19-316 Wiśniowo Ełckie, woj. suwalskie ogłasza PRZETARG OGRANICZONY na sprzedaż niżej wymienionych maszyn:

1. Przyczepa samozbierająca T-010, nr inw. 214/45/75
   cena wywoławcza — 80.000 zł.
2. Przyczepa samozbierająca T-010, Nr inw. 215/45/75
   cena wywoławcza — 100.000 zł.
3. Siewnik punktowy do buraków S-053, Nr inw. 137/44/75
   cena wywoławcza — 50.000 zł.
4. Ciągnik C-360, nr siln. 13-T-06407-76, Nr podw. 29312
   cena wywoławcza — 94.000 zł.
5. Ciągnik C-355, Nr siln. 394864, Nr podw. 209648
   cena wywoławcza — 350.000 zł.
6. Ciągnik C-355, Nr siln. 21 T-100 30, Nr podw. 115344
   cena wywoławcza — 400.000 zł.
7. Przyczepa wywrotka D-47, Nr inw. 6/79/75
   cena wywoławcza — 60.000 zł.
8. Przyczepa wywrotka D-47, Nr inw. 8/79/75
   cena wywoławcza — 80.000 zł.
9. Samochód „Żuk" A-16, Nr siln. 443003, Nr podw. 260808
   cena wywoławcza — 120.250 zł.
10. Samochód ciężarowy „GAZ" — 53A, Nr siln. 693821, Nr podw. 1160484
    cena wywoławcza — 97.300 zł.

Przystępujący do przetargu winni wpłacić wadium w wysokości 10 proc. ceny wywoławczej do kasy POHZ Katarzynowo w przeddzień przetargu.

Maszyny można oglądać w dniu 25.06.85 r. w godz. 8—14
— poz. 1—2 — w gospodarstwie Katarzynowo
— poz. 3 — gospodarstwo Zawady
— poz. 4—10 — gospodarstwo Wiśniowo

Przetarg odbędzie się w dniu 26.06.85 r. o godz. 9 w świetlicy POHZ Katarzynowo.

W przypadku niedojścia do skutku I przetargu, II przetarg odbędzie się w tym samym dniu o godz. 12.

Zastrzega się prawo unieważnienia przetargu bez podania przyczyn.

K 2746-1

WOJEWÓDZKI SZPITAL ZESPOLONY W ŁOMŻY przy ul. M. C. Skłodowskiej nr 1 ogłasza PRZETARG NIEOGRANICZONY na sprzedaż

samochodu „Żuk" A-11, rok prod. 1979
cena wywoławcza — 272.000 zł.

Przetarg odbędzie się w dniu 28 czerwca 1985 r. o godz. 8.

Wadium w wysokości 10 proc. ceny wywoławczej należy wpłacić do kasy zakładu najpóźniej dzień przed przetargiem.

W przypadku niesprzedania w I przetargu o godz. 10 odbędzie się II przetarg w tym samym dniu, cena wywoławcza może być obniżona.

W/w samochód można oglądać w dni robocze w godz. 8—14.

Zastrzega się prawo unieważnienia przetargu bez podania przyczyn.

k 2702-1

SPÓŁDZIELNIA MIESZKANIOWA LOKATORSKO-WŁASNOŚCIOWA „RODZINA KOLEJOWA" w Białymstoku ogłasza PRZETARG NIEOGRANICZONY na wykonanie wymiany ok. 3000 sztuk grzejników płytowych — stalowych na żeliwne (materiał Spółdzielni) w mieszkaniach budynków mieszkalnych na Osiedlu „Przydworcowe" w Białymstoku. Możliwe jest ewentualne zwiększenie ilości robót.

Wszelkich informacji w w/w sprawie udziela Dział GZM Spółdzielni, ul. Stołeczna 12, pokój 14, tel. 239-17.

Przystępujący do przetargu powinni przesłać na adres Spółdzielni, ul. Stołeczna 12, 15-879 Białystok, najpóźniej w przeddzień przetargu lub złożyć w Sekretariacie Spółdzielni przed przetargiem kosztorysy jednostkowe na wymianę jednego grzejnika.

W przypadku oferty osób fizycznych należy podać również numer uprawnień na wykonywanie robót z zakresu centralnego ogrzewania.

Komisyjne otwarcie ofert nastąpi w dniu 28 czerwca 1985 r. o godz. 9 w świetlicy SMLW „RK", ul. Stołeczna 12.

Zastrzegamy prawo unieważnienia przetargu oraz wyboru oferenta bez podania przyczyn.

K 2592-1

BIURO PROJEKTÓW OBIEKTÓW SPORTOWYCH I REKREACYJNYCH „POLSPORT" w Koszalinie SPP w Białymstoku, ul. Włókiennicza 4 ogłasza PRZETARG NIEOGRANICZONY na sprzedaż

samochodu osobowego „Fiat" 125p — 1500 combi, BKB 037R, nr podw. 992833, rok prod. 1980
cena wywoławcza — 495.000 zł.

I przetarg odbędzie się 2 lipca 1985 r. o godz. 11 w biurze Biura Projektów „Polsport" w Białymstoku, ul. Włókiennicza 4.

W przetargu mogą brać udział j.g.u. i osoby prywatne.

W przypadku niedojścia do skutku I przetargu, II przetarg odbędzie się 23 lipca 1985 r. o godz. 11.

W/w pojazd można oglądać na terenie Samodzielnej Pracowni Projektowej w Białymstoku, ul. Włókiennicza 4 od 18 do 21 czerwca 1985 r. w godz. 8—14.

Wadium w wysokości 10 proc. ceny wywoławczej należy wpłacić w dniu przetargu do kasy SPP nr 1 w Białymstoku.

Zastrzega się prawo unieważnienia przetargu bez podania przyczyn.

K 2576-1

ZAKŁADY MEBLARSKIE SPÓŁDZIELNIA PRACY W BIAŁYMSTOKU ul. Jagienki 4 ogłaszają PRZETARG NIEOGRANICZONY na sprzedaż n/w pojazdów:

1. samochód ciężarowy „Star" 29 F, nr rej. BKB 205 Z, rok prod. 1966, st. zużycia 65 proc.
   cena wywoławcza — 284.900 zł
2. samochód ciężarowy „Żuk" A 09 nr rej. BKB 177 Z, rok prod. 1974, st. zużycia 75 proc.
   cena wywoławcza — 164.000 zł
3. samochód dostawczy „Nysa" T 522, nr rej. BKD 597 D, rok prod. 1980, st. zużycia 55 proc.
   cena wywoławcza — 279.900 zł
4. przyczepa dwukołowa do „Żuka"
   cena wywoławcza — 50.000 zł

Przetarg odbędzie się 2 lipca 1985 r. o godz. 8 w siedzibie spółdzielni — Białystok, ul. Jagienki 4.

Przystępujący do przetargu obowiązani są wpłacić wadium w wysokości 10 proc. ceny wywoławczej do kasy spółdzielni, najpóźniej w przeddzień przetargu.

W przypadku niedojścia do skutku I przetargu, II odbędzie się 16 lipca 1985 r. o godz. 12.

Pojazdy będą udostępnione do oglądania na 7 dni przed przetargiem na placu Zakładu nr 2 Białystok, ul. Ciesielska 2 w godz. 7—9.

Bliższych informacji udziela Dział Mechaniczno-Inwestycyjny przy ul. Jagienki 4.

Zastrzega się prawo unieważnienia przetargu bez podania przyczyn.

k 2650-1

BIAŁOSTOCKIE PRZEDSIĘBIORSTWO OBROTU SUROWCAMI WŁÓKIENNICZYMI I SKÓRZANYMI w Białymstoku ogłasza

a) PRZETARG NIEOGRANICZONY na

— przyczepę D-83 o ładowności 10 ton
cena wywoławcza — 126.000 zł,
— wózek akumulatorowy EN-141
cena wywoławcza — 25.000 zł,
— wózek akumulatorowy EN-137 — 3 szt.
cena wywoławcza — 25.000 zł,
— silnik sam. Star S-47 — 2 szt.
cena wywoławcza — po 132.000 zł,

b) PRZETARG OGRANICZONY na

— ciągnik rolniczy C-385, rok produkcji 1978
cena wywoławcza — 563.000 zł.

Przetarg odbędzie się dnia 4 lipca 1985 r. o godz. 10 w świetlicy przedsiębiorstwa przy ul. Włókienniczej 16. W przypadku niedojścia do skutku I przetargu, przetarg II odbędzie się dnia 24 lipca 1985 r. o godz. 10.

Wadium w wysokości 10 proc. ceny wywoławczej należy wpłacić do kasy przedsiębiorstwa co najmniej w przeddzień przetargu, a w szczególnych przypadkach — na 2 godziny przed przetargiem.

Prawo do udziału w przetargu na ciągnik rolniczy mają zespoły i rolnicy indywidualni, którzy wpłacili wadium i zamierzają nabyć sprzęt na własne potrzeby. Przystępujący do przetargu na ciągnik dodatkowo są obowiązani:

1. Złożyć zaświadczenie wystawione przez właściwy dla miejsca zamieszkania rolnika urząd gminy lub przedstawić nakaz płatniczy podatku gruntowego,
2. złożył upoważnienie do udziału w przetargu.

Oferowane do sprzedaży urządzenia można oglądać w dni powszednie w godzinach od 6.30 do 14.30 na posesji przedsiębiorstwa w Białymstoku przy ul. Ciołkowskiego 167.

Zastrzega się możliwość unieważnienia przetargu bez podania przyczyn.

K 2716-1

SPÓŁDZIELNIA KÓŁEK ROLNICZYCH W NOWOGRODZIE ogłasza PRZETARG NIEOGRANICZONY na sprzedaż n/w samochodów:

1. „Żuk" A 11M, nr 275792
   Cena wywoławcza — 181.200,—
2. „Żiguli Combi", nr 3130880
   Cena wywoławcza — 285.000,—
3. „Syrena" R-20, nr 2111369
   Cena wywoławcza — 90.000,—

Przetarg odbędzie się w dniu 28 czerwca 1985 r. o godz. 11 w świetlicy SKR przy ul. Łomżyńskiej 20.

Wadium 10 proc. ceny wywoławczej należy wpłacić do kasy SKR w dniu przetargu do godz. 10.

Samochody można oglądać w dni robocze.

W razie niedojścia do skutku I przetargu, II przetarg odbędzie się w tym samym dniu o godz. 13 z zachowaniem ważności wadium z I przetargu.

Zastrzega się prawo unieważnienia przetargu bez podania przyczyn.

K 2278-1

SPÓŁDZIELNIA INWALIDÓW „POSTĘP" w Hajnówce, ul. Warszawska 69 ogłasza PRZETARG NIEOGRANICZONY na sprzedaż:

— samochodu marki „Żuk A-05", nr silnika 338013, nr podwozia 063832, rok produkcji 1968,
cena wywoławcza — 120.000 zł.

Przetarg odbędzie się w dniu 28 czerwca 1985 r. o godz. 9 w spółdzielni.

Wadium w wysokości 10 proc. ceny wywoławczej należy wpłacić do kasy Spółdzielni najpóźniej w przeddzień przetargu.

Samochód można oglądać codziennie w godz. 8—14 w spółdzielni.

Zastrzega się prawo unieważnienia przetargu bez podania przyczyn.

K 2749-1

PRZEDSIĘBIORSTWO PRODUKCJI POMOCNICZEJ I MONTAŻY BUDOWNICTWA ROLNICZEGO w Olecku ogłasza I PRZETARG NIEOGRANICZONY na sprzęt rolniczy:

1. Ciągnik „Ursus" C-360 — rok produkcji 1978, nr fabr. 313374
   cena wywoławcza — 426.860 zł
2. Ciągnik „Ursus" C-360 — rok produkcji 1977 nr fabr. 306857
   cena wywoławcza — 458.562 zł

Przetarg odbędzie się w dniu 2 lipca 1985 r. w siedzibie przedsiębiorstwa o godz. 10.

W/w ciągniki można oglądać w dni powszednie w bazie transportu przedsiębiorstwa przy ul. Armii Czerwonej 54.

W przetargu mogą brać udział tylko rolnicy, którzy przedłożą zaświadczenie o posiadaniu gospodarstwa rolnego lub nakaz płatniczy podatku gruntowego wraz z dowodem osobistym.

Przystępujący do przetargu winni wpłacić wadium w wysokości 10 proc. ceny wywoławczej na konto przedsiębiorstwa nr 879127-1632 w BGŻ Ełk lub do kasy przedsiębiorstwa, najpóźniej w przeddzień przetargu.

W przypadku niedojścia do skutku I przetargu, II przetarg odbędzie się w dniu 3 lipca 1985 r. o godz. 10 w siedzibie przedsiębiorstwa.

Zastrzega się prawo unieważnienia przetargu bez podania przyczyn.

K 2600-1

REJONOWE PRZEDSIĘBIORSTWO MELIORACYJNE w Łomży, ul. Fabryczna 9 ogłasza PRZETARG NIEOGRANICZONY na sprzedaż:

1. Samochód Gaz 53A — osinobus, rok prod. 1981, nr fabr. 619833, nr rej. LOA 699 C,
   cena wywoławcza — 350.000 zł.
2. Samochód Żuk A 06B, rok prod. 1981, nr fabr. 358482, nr rej. LOA 834 E,
   cena wywoławcza — 170.000 zł.
3. Samochód Star A-29, rok prod. 1978, nr fabr. 71939, nr rej. LOA 643 B,
   cena wywoławcza — 225.000 zł.
4. Samochód Star A-29 — osinobus, rok prod. 1973, nr fabr. 42615, nr rej. LOA 162 E,
   cena wywoławcza — 270.000 zł.
5. Przyczepa SFA D 46B, rok prod. 1975, nr fabr. 19393, nr rej. AC 92-92,
   cena wywoławcza — 38.200 zł.
6. Przyczepa SFA — D 50, rok prod. 1979, nr fabr. 10560, nr rej. ŁOP 271 B,
   cena wywoławcza — 85.000 zł.
7. Wózek widłowy — Bałkancar 1731322, rok prod. 1977, nr fabr. 377692418,
   cena wywoławcza — 288.371 zł.

Przetarg odbędzie się dnia 2 lipca 1985 r. o godz. 10 w siedzibie przedsiębiorstwa.

Przystępujący do przetargu obowiązani są wpłacić wadium w wysokości 10 proc. ceny wywoławczej do kasy przedsiębiorstwa, najpóźniej w przeddzień przetargu.

W przypadku niedojścia do skutku I przetargu, II przetarg odbędzie się dnia 2 lipca 1985 r. o godz. 12.

Maszyny przeznaczone do sprzedaży można oglądać w dni powszednie w godz. 10—13 na terenie bazy przedsiębiorstwa.

Przedsiębiorstwo zastrzega sobie prawo unieważnienia przetargu bez podania przyczyn.

K 2738-1

SPÓŁDZIELNIA KÓŁEK ROLNICZYCH w Piątnicy ogłasza PRZETARG na sprzedaż następującego sprzętu rolniczego:

1. Ursus — LOI-503D, cena — 447.880 zł
2. Ursus LOI-555D, cena — 487.719 zł
3. Ursus 278938, cena — 156.901 zł
4. Przyczepa LOP-101P, cena — 92.631 zł
5. Przyczepa LOP-022P, cena — 91.258 zł
6. Przyczepa LOP-626P, cena — 55.414 zł
7. Kosiarka rot. 18908, cena — 40.154 zł
8. Roztrząsacz oborn. 307800, cena — 61.150 zł
9. Rozsiewacz wapna 3247, cena — 54.918 zł
10. Pług II-4-1, cena — 15.184 zł
11. Opryskiwacz 614, cena — 28.344 zł
12. Myjnia 486, — cena — 28.896 zł
13. Motorower LOA-1034, cena — 9.574 zł

Szczegółowy wykaz sprzętu z podaniem miejsca postoju wywieszony zostanie na tablicy ogłoszeń w SKR Piątnica na dwa tygodnie przed przetargiem.

I przetarg ograniczony odbędzie się dnia 10 lipca 1985 r. o godz. 9 w świetlicy SKR Piątnica z zastrzeżeniem sprzedaży wyłącznie dla rolników z terenu gminy Piątnica.

W przypadku niedojścia do skutku I przetargu, odbędzie się II przetarg tego samego dnia o godz. 12. W przetargu tym mogą brać udział rolnicy również spoza terenu gminy Piątnica.

Maszyny przeznaczone do przetargu można oglądać na 7 dni przed przetargiem w godz. 8—14 w Punktach Usługowych wyszczególnionych na wykazach.

Przystępujący do przetargu winni wpłacić wadium w wysokości 10 proc. ceny wywoławczej w kasie SKR Piątnica najpóźniej na 1 godz. przed rozpoczęciem przetargu oraz dostarczyć zaświadczenie z Urzędu Gminy o posiadaniu gospodarstwa rolnego lub odpis nakazu płatniczego.

Zastrzega się prawo unieważnienia przetargu bez podania przyczyn.

K 2599-1

RSW „PRASA—KSIĄŻKA—RUCH" II Oddział w Białymstoku, ul. Lipowa 32 „a" ogłasza PRZETARG NIEOGRANICZONY na wykonanie:

— malowanie kiosków „Ruch" na terenie woj. białostockiego, 40 szt.
— wykonanie podmurówek pod kioski, 6 szt.
— ocieplenie budynku, malowanie wewnętrzne w budynku biurowym zlokalizowanym w Grabówce
— malowanie pomieszczeń, uzupełnienie rynien spustowych oraz obróbki blacharskiej, malowanie dachu, elewacja budynku w Ekspedycji w Mońkach, ul. Mickiewicza 32.

Roboty należy wykonać do dnia 30 września 1985 r.

Do przetargu zapraszamy przedsiębiorstwa nieuspołecznione, osoby fizyczne posiadające uprawnienia do prowadzenia robót remontowych.

Roboty należy wykonać z własnych materiałów.

Oferty pisemne z podaniem cen jednostkowych należy składać w zalakowanych kopertach z napisem „Oferta przetargowa" w II Oddziale RSW „Prasa—Książka—Ruch" w Białymstoku, ul. Lipowa 32 „a" w terminie do dnia 2 lipca 1985 r. do godz. 9.

W biurze można otrzymać ślepe kosztorysy na w/w roboty oraz uzyskać dodatkowe informacje.

Przetarg odbędzie się w II Oddziale w Białymstoku, ul. Lipowa 32 „a" pokój nr 31 w dn. 2 lipca o godz. 10.

Oddział zastrzega sobie prawo dowolnego wyboru oferenta lub unieważnienia przetargu bez podania przyczyn.

k 2787-1

Prawomocnym wyrokiem z dnia 18.12.1984 r. **Sąd Rejonowy w Giżycku uznał winnymi oskarżonych:**

1. **Kazimierza Dargiewicza** — ur. 20.11.1950 r. w Wydminach, s. Szczepana i Zofii z d. Zaczkowska, zam. Wężówka,

2. **Piotra Dąbrowskiego** — ur. 7.06.1963 r. w Kałtkach, s. Zdzisława i Janiny z d. Stelmach, zam. Kałtki, gm. Stare Juchy, tego, że: w nocy z 28/29 września 1984 r. w Giżycku, działając wspólnie i w porozumieniu, przy czym Kazimierz Dargiewicz będąc odpowiedzialnym za nadzór i ochronę nad powierzonym mu mieniem z racji zajmowanego stanowiska ekspedytora PKP, po uprzednim zerwaniu plomby zabezpieczającej dekiel przewodu odpowietrzającego, dokonali włamania do zbiornika cysterny, skąd zabrali w celu przywłaszczenia 140 litrów etyliny-94, wartości 7000 zł na szkodę miejscowego Zakładu Gospodarki Produktami Naftowymi Nr 10 i za to Sąd skazał:

a) **Kazimierza Dargiewicza** na 2 (dwa) lata i 6 (sześć) miesięcy pozbawienia wolności oraz 40.000 zł grzywny;

b) **Piotra Dąbrowskiego** na 1 (jeden) rok i 8 (sześć) miesięcy pozbawienia wolności oraz 30.000 zł grzywny.

k 2574-1

Prawomocnym wyrokiem Sądu Rejonowego w Giżycku z dnia 6 marca 1985 r. Sąd uznał za winną Krystynę Michnowską, c. Antoniego, ur. 24 maja 1948 r. w Lipowie, tego, że: w dniu 23 listopada 1984 r. około godziny 11.40 w Giżycku, jako zastępca kierownika sklepu sprzedała dwie butelki wina „Czarna Hańcza", podczas, gdy obowiązywał zakaz sprzedaży alkoholu i za to Sąd skazał ją na 40.000 zł grzywny, orzekł karę dodatkową — zakaz zajmowania stanowisk kierowniczych i związanych z materialną odpowiedzialnością na okres lat 3 (trzy).

k 2573-1

SIEMIATYCKIE ZAKŁADY OBUWIA w Siemiatyczach, ul. Żwirki i Wigury 14 ogłaszają PRZETARG NIEOGRANICZONY na sprzedaż n/w maszyn:
— wycinarka wierzchów hydrauliczna typu C-104, cena wywoławcza — 73.740 zł
— ścieniarka brzegów cholewek typ 01291, cena wywoławcza — 37.686 zł
— wycinarka wierzchów mechaniczna typ 06053, cena wywoławcza — 67.597 zł
— obcinarka karczka typ 101-104/P1, cena wywoławcza — 117.798 zł.

Informacji udziela Gł. Mechanik, tel. 23-11 w. 224.

Przetarg odbędzie się 25 czerwca 1985 r. o godz. 10-tej w świetlicy zakładowej przy ul. Żwirki i Wigury 14 w Siemiatyczach.

W przypadku niedojścia do skutku I przetargu, II przetarg odbędzie się w tym samym dniu o godz. 12.

Maszyny można oglądać od dnia 18.06.1985 r. w godz. 9—12.

Przystępujący do przetargu winien wpłacić do dnia 25.06.85 r. do godz. 8 do kasy zakładu wadium w wysokości 10 proc. ceny wywoławczej.

Zastrzegamy sobie prawo unieważnienia przetargu bez podania przyczyn.

K 2651-1

ZAKŁADY PIWOWARSKIE w Białymstoku ogłaszają I PRZETARG NIEOGRANICZONY na sprzedaż n/w przyczep:
1. przyczepa D46A BKP 509B, rok prod. 1978, cena wywoławcza — 70.000 zł
2. przyczepa D-50, BKP 422C, rok prod. 1975, cena wywoławcza — 49.600 zł.

Przetarg odbędzie się w dniu 2 lipca 1985 r. o godz. 10. Przyczepy można oglądać w czwartki w godz. 10—12 na terenie naszych Zakładów.

Przystępujący do przetargu winni wpłacić wadium w wysokości 10 proc. ceny wywoławczej na konto BGŻ O/Białystok 805012-1430 lub bezpośrednio do kasy Zakładu najpóźniej w przeddzień przetargu.

W razie niedojścia do skutku I przetargu, II przetarg odbędzie się w tym samym dniu o godz. 12.

Zastrzega się unieważnienie przetargu bez podania przyczyn.

K 2660-1

ZARZĄD OKRĘGOWEJ SPÓŁDZIELNI MLECZARSKIEJ w Mońkach ul. Mickiewicza 44, tel. 22-51 ogłasza PRZETARG NIEOGRANICZONY na wykonanie

remontu elewacji budynków
oraz wymiany obróbek blacharskich
w zakładzie w Mońkach.

Do wzięcia udziału w przetargu zapraszamy przedsiębiorstwa państwowe, spółdzielcze i prywatne.

Bliższych informacji udziela Dział Głównego Mechanika, tel. 24-12.

Oferty w zalakowanych kopertach z napisem „Przetarg" należy składać pod w/w adresem.

Przetarg odbędzie się w 14 dniu od daty ukazania się ogłoszenia o godz. 10 w biurze OSM.

Zastrzegamy sobie prawo wyboru oferenta lub unieważnienia przetargu bez podania przyczyn.

k 2708-1

ZARZĄD RSP WAŚKI organizuje w dniu 2 lipca 1985 r. o godz. 10 w świetlicy zakładowej przetarg ograniczony dla rolników woj. białostockiego na niżej wymieniony sprzęt rolniczy:

		cena wywoławcza
1.	Kolumna parnikowa	112.488 zł
2.	Brona talerzowa	33.000 zł
3.	Kosiarka Osa	25.911 zł
4.	Kosiarka rotac. 2 bębnowa	29.408 zł
5.	Ładowacz Cyklop	132.678 zł
6.	Przyczepa 6-tonowa skrzyn.	103.920 zł
7.	Dmuchawa do słomy bez silnika	23.927 zł

PRZETARG NIEOGRANICZONY

1. Nysa T-522, nr fabr. 211570, nr rej. BKB 070 D cena wywoławcza — **155.500 zł.**

Wadium w wysokości 10 proc. ceny wywoławczej należy wpłacić do kasy RSP najpóźniej do godz. 9 w dniu przetargu.

W/w sprzęt oglądać można codziennie w bazie RSP Waśki.

Zastrzega się możliwość unieważnienia przetargu bez podania przyczyn.

K 2213-1

GMINNA SPÓŁDZIELNIA „SAMOPOMOC CHŁOPSKA" w Suwałkach ogłasza II PRZETARG NIEOGRANICZONY na sprzedaż:
— samochodu marki „Robur" LO-3000, nr rej. SUA-385, rok prod. 1977, cena wywoławcza — 110.000 zł.

W/w pojazd oglądać można od dnia 18.06.br. w godz. 8—15 w Gminnej Spółdzielni przy ul. Bakałarzewskiej 21.

Przetarg odbędzie się w dniu 85.06.25 o godz. 10 w biurze GS.

Przystępujący do przetargu winni wpłacić do kasy Spółdzielni wadium w wysokości 10 proc. ceny wywoławczej najpóźniej w przeddzień przetargu.

Zastrzega się prawo unieważnienia przetargu bez podania przyczyn.

K 2736-1

EŁCKIE PRZEDSIĘBIORSTWO BUDOWLANE W EŁKU, ul. Mickiewicza 15 ogłasza 2 lipca 1985 r. o godz. 10 I PRZETARG NIEOGRANICZONY na
1. Samochód „ZIŁ 555 MHZ" (samowyładowczy) r. budowy 1979, Nr fabr. 168654-5, nr rej. SUC 581 H
cena wywoławcza — 500.000 zł.

Przetarg odbędzie się w Bazie Sprzętowo-Transportowej EPB w Ełku przy ulicy Suwalskiej 10.

Przystępujący do przetargu winni wpłacić wadium w wysokości 10 proc. ceny wywoławczej najpóźniej w przeddzień przetargu w kasie EPB przy ulicy Mickiewicza 15 lub na konto Nr 79123-71 w NBP O/Ełk.

W przypadku niedojścia do skutku I przetargu, II przetarg odbędzie się tego samego dnia o godz. 11 obniżając cenę wywoławczą o 30 proc.

Pojazd można oglądać codziennie oprócz wolnych sobót, niedziel i świąt od 7—15 w Bazie Sprzętowo-Transportowej, ul. Suwalska 10.

Zastrzega się prawo unieważnienia przetargu bez podania przyczyn.

K 2707-1

SPÓŁDZIELNIA KÓŁEK ROLNICZYCH w Czyżewie z/s w Rosochatem Kościelnem ogłasza PRZETARG OGRANICZONY (dla rolników gminy Czyżew) na n/w sprzęt:

1.	Ciągnik Ursus C-360	szt. 2
2.	Koparka — Białoruś	szt. 1
3.	Ciągnik gąsienicowy	szt. 1
4.	Przyczepa D 47	szt. 5
5.	Kopaczka elewatorowa	szt. 1
6.	Podbieracz pokosów	szt. 1

Bliższych informacji o cenie i stanie technicznym sprzętu udziela się w biurze SKR w godz. 8—14 gdzie również sprzęt można oglądać.

Przetarg odbędzie się dnia 8 lipca 1985 o godz. 9 w biurze SKR w Rosochatem Kościelnem.

Przystępujący do przetargu obowiązani są wpłacić wadium 10 proc. ceny wywoławczej najpóźniej na 2 godz. przed rozpoczęciem przetargu.

W przypadku niedojścia do skutku I przetargu II przetarg nieograniczony odbędzie się po zakończeniu przetargu I.

K 2665-1

ROLNICZA SPÓŁDZIELNIA PRODUKCYJNA W KOSZEWIE gm. Brańsk ogłasza PRZETARG NIEOGRANICZONY na n/w sprzęt rolniczy:
1. przyczepa wywrotka, rok prod. 1979 cena wywoławcza — 119.196 zł
2. przyczepa wywrotka, rok prod. 1978 cena wywoławcza — 137.214 zł
3. przyczepa wywrotka, rok prod. 1979 cena wywoławcza — 126.072 zł
4. roztrząsacz obornika, rok prod. 1979 cena wywoławcza — 108.402 zł
5. rozsiewacz nawozów, rok prod. 1980 cena wywoławcza — 10.860 zł
6. kopaczka przenośnikowa, rok. prod. 1983 cena wywoławcza — 108.220 zł
7. ładowacz chwytakowy, rok prod. 1979 cena wywoławcza — 106.231 zł
8. rozdrabniacz bijakowy, rok prod. 1981 cena wywoławcza — 50.023 zł
9. brona talerzowa, rok prod. 1979 cena wywoławcza — 30.055 zł

W/w sprzęt można oglądać codziennie w godz. 8—15 w RSP Koszewo.

Przetarg odbędzie się 2 lipca 1985 r. o godz. 10 w biurze spółdzielni.

Wadium w wys. 10 proc. ceny wywoławczej należy wpłacić do kasy RSP do godz. 9 najpóźniej w dniu przetargu.

Wadium wpłacone na I przetarg zachowuje ważność na II przetarg.

W przypadku niedojścia do skutku I przetargu, lub niesprzedania maszyn, II przetarg odbędzie się w tym samym dniu po zakończeniu I przetargu.

Zastrzega się prawo unieważnienia przetargu lub wycofania sprzętu bez podania przyczyn.

k 2683-1

CZSP SPÓŁDZIELCZE PRZEDSIĘBIORSTWO ZAOPATRZENIA I HANDLU w Białymstoku przy ul. Fornalskiej 11 ogłasza PRZETARG NIEOGRANICZONY na sprzedaż samochodów oraz silnika:
1. Star A-29 furgon, rok prod. 1972, nr rej. BKB 8596
cena wywoławcza — 325.600 zł
do w/w samochodu dodatkowo sprzedajemy silnik wysokoprężny S-530 po przebiegu, niekompletny z ceną wywoławczą — 63.150 zł
łączna cena wywoławcza — 388.750 zł
2. Nysa towos rok prod. 1974, nr rej. BKD 486 D cena wywoławcza — 217.700 zł

Przetarg odbędzie się w Białymstoku, ul. Fornalskiej 11, II piętro w dniu 25 czerwca 1985 r. o godz. 10.

Przystępujący do przetargu zobowiązani są wpłacić wadium w wysokości 10 proc. ceny wywoławczej nie później niż w przeddzień przetargu, do kasy przedsiębiorstwa, ul. Fornalskiej 11 godz. 8—15.

Pojazdy oraz silnik zainteresowani mogą oglądać w ciągu trzech dni przed przetargiem na placu przedsiębiorstwa w Białymstoku, ul. Fornalskiej 11.

Zastrzegamy sobie prawo unieważnienia przetargu bez podania przyczyn.

k 2743-1

„ROLNICZA SPÓŁDZIELNIA PRODUKCYJNA w Zubrach gm. Gródek woj. Białystok ogłasza przetarg nieograniczony na n/w sprzęt rolniczy:

Lp.	Nazwa maszyny	Typ	Rok produkcji	Cena wywoławcza
1.	Roztrząsacz obornika	RT-44	1976	143.700
2.	Roztrząsacz obornika	PTU-40	1976	94.000
3.	Naczepa asenizacyjna		1975	37.000
4.	Siewnik punktowy do buraków	Gama	1976	30.700
5.	Kosiarka rotacyjna	ZTR.165	1977	42.400
6.	Silnik spalinowy	S-320	1974	45.000
7.	Przyczepa	D-50	1972	20.000
8.	Piła motorowa	PS-290	1982	19.000
9.	Opryskiwacz	ORZ-300	1975	10.700
10.	Brona talerzowa	U-240	1978	17.800
11.	Śrutownik	H-123	1980	11.000
12.	Kocioł warzelniany — nowy		1980	20.000
13.	Samochód ciężarowy	Gaz 53A	1973	115.000

W przetargu mogą brać udział jednostki uspołecznione i rolnicy indywidualni. Warunkiem przystąpienia do przetargu jest wpłacenie wadium w wysokości 10 proc. ceny wywoławczej do kasy RSP w dniu przetargu do godz. 9.30. Przetarg odbędzie się w dniu 1 lipca 1985 r. o godz. 10 w biurze RSP.

K 2822-1

RÓŻNE

PILNIE sprzedam gospodarstwo 7 ha, budynki murowane. Michów, k/Lubartowa, woj. lubelskie. Informacja Nałęczów, tel. 265. p 1335-1

11 ha ziemi w tym 8 ha ogrodu, budynki i maszyny — sprzedam. Wiadomość: Lucyna Pogorzelska, 19-100 Rybaki, gmina Mońki, woj. białostockie. p 1370-1

GOSPODARSTWO z budynkami Kąty k/Kolna — sprzedam. Antoni Ulatowski, 18-533 Dobrylas. p 1323-1

GOSPODARSTWO rolne o pow. 2 ha wraz z budynkami — sprzedam. Anna Gutowska, 19-318 Wiśniowo Ełckie, woj. suwalskie. g 3954-1

SKRADZIONO prawo jazdy kat. ABCET, Stanisław Czapiejewicz, Sokółka, Osiedle „Centrum" 4/31. g 3953-1

SKRADZIONO prawo jazdy kat. II ABCD na nazwisko Władysław Romejko, Ełk, Kilińskiego 17/58. p 1331-1

SKRADZIONO prawo jazdy kat. ABCE wydane przez Wydz. Komunikacji w Ełku na nazwisko Andrzej Dobrzycki, 19-300 Ełk, ul. Kwiatowa 3. p 1353-1

SKRADZIONO prawo jazdy kategorii ABT na nazwisko Bożena Morusiewicz, Kleszczewo. p 1332-1

ZAGUBIONO prawo jazdy kat. CBAE. Kazimierz Furman, 19-300 Ełk, ul. Armii Czerwonej 40/10. p 1329-1

ZAGUBIONO prawo jazdy kat. ABT nr 0189/79 Henryk Walendzik, Jeże, gm. Pisz. p 1343-1

ZAGUBIONO prawo jazdy kat. ABT na nazwisko Kazimierz Milewski, 19-300 Ełk, ul. Bema 12. p 1352-1

ZAGUBIONO prawo jazdy kategorii motocyklowej na nazwisko Władysław Pucłłowski, zam. Wierzchłowce 9, gm. Sokółka. p 1367-1

SĄD REJONOWY W BIAŁYMSTOKU prawomocnym wyrokiem z dnia 12 marca 1985 r. w sprawie IIIk 215/85 **SKAZAŁ** Mariana Stanisława Łozowskiego, syna Kazimierza, zam. Zawady 65, gm. Dobrzyniewo Kościelne, woj. białostockie, za to, że w dniu 10 grudnia 1984 r. w Białymstoku z hali wykańczalni Białostockich Zakładów Przemysłu Bawełnianego w Białymstoku po uprzednim przedostaniu się tam przez ogrodzenie i kanał ciepłowniczy, usiłował dokonać kradzieży 145,5 m tkaniny różnych gatunków o łącznej wartości 34 531 zł na szkodę tychże zakładów, na mocy art. 199 § 1 k.k. na karę dwóch lat pozbawienia wolności oraz 80.000 zł grzywny.

k 2513-1

KOPALNIA WĘGLA KAMIENNEGO „NOWY WIREK" w RUDZIE SL. 7 — KOCHŁOWICE ul. Thelmanna 112

PRZYJMUJE DO PRACY

na atrakcyjnych warunkach:
▲ do pracy pod ziemią mężczyzn w wieku od 18 do 40 lat wykwalifikowanych i niewykwalifikowanych,
▲ na powierzchnię mężczyzn w zawodach:
— ślusarz, spawacz, dekarz, blacharz, tokarz, murarz, tynkarz, stolarz, wartownik straży przemysłowej.

Kopalnia zapewnia:
▼ wynagrodzenie w/g Układu Zbiorowego dla Przemysłu Węglowego,
▼ miesięczny dodatek stabilizacyjny dla osób podejmujących po raz pierwszy pracę pod ziemią w kwocie 1.000 zł — pierwsze 2 lata, następne 3 lata — 500 zł,
▼ specjalne wynagrodzenie z „Karty Górnika" od 10—60% stawki osobistego zaszeregowania,
▼ nagrody jubileuszowe za 15, 20, 25, 30, 35, 40, 45, 50 lat pracy,
▼ specjalne nagrody roczne tzw. 13-tka, 14-tka, z okazji Dnia Górnika, z zysku,
▼ pożyczki na zagospodarowanie w kwocie 25 tys. zł lub 100 tys. zł,
▼ deputat węglowy w naturze lub ekwiwalencie w wysokości do 8 ton rocznie, w zależności od uprawnień,
▼ dodatkowy płatny urlop z „Karty Górnika",
▼ podnoszenie kwalifikacji w ramach szkolenia wewnątrzzakładowego,
▼ dla osób zamiejscowych zakwaterowanie w Domach Górnika.

Przy przyjęciu należy przedłożyć podanie, życiorys, świadectwa szkolne i kwalifikacyjne, świadectwa pracy, opinię z ostatniego miejsca pracy, dowód osobisty, książeczkę wojskową i legitymację ubezpieczeniową.

Osoby pochodzące ze wsi powinny przedłożyć zaświadczenie z Urzędu Gminy stwierdzające fakt dotychczasowej pracy na roli oraz o aktualnej zbędności w rolnictwie.

Kopalnia nie przyjmuje kandydatów, którzy w ostatnim zakładzie pracy porzucili pracę lub zostali zwolnieni dyscyplinarnie.

Kopalnia zastrzega sobie możliwość wyboru ofert.

Szczegółowych informacji udziela Dział Zatrudnienia KWK „Nowy Wirek", telefon 428-081 wew. 56-44.

Ponadto informujemy, że Zasadnicza Szkoła Górnicza przy kopalni „Nowy Wirek" przyjmie uczniów do klas pierwszych w następujących zawodach:
✱ górnik kopalni węgla kamiennego,
✱ mechanik maszyn i urządzeń górnictwa podziemnego,
✱ elektromonter górnictwa podziemnego.

Bliższych informacji udziela sekretariat ZSG w Rudzie Śląskiej 7, ul Thelmanna 143, telefon 428-081, wew. 55-97.

k 2693-00

KOPALNIA WĘGLA KAMIENNEGO „KATOWICE" w Katowicach, ul. Kopalniana Nr 6

PRZYJMIE NATYCHMIAST

mężczyzn w wieku od 18 do 40 lat do pracy pod ziemią
w charakterze
— górników,
— mł. górników
oraz pracowników nie posiadających zawodu.

KOPALNIA ZAPEWNIA:
kandydatom bez zawodu i posiadającym inne zawody
— możliwość zdobycia w systemie szkolenia wewnątrzzakładowego kwalifikacji w zawodach górniczych,
— korzystanie z bazy socjalno-bytowej, tj. m.innymi z Domów Górnika o wysokim standardzie, ośrodków wczasowo-wypoczynkowych czynnych cały rok, stołówki z całodziennym wyżywieniem,
— możliwość wstąpienia do Zakładowej Spółdzielni Mieszkaniowej,
— przyznanie pożyczki w wysokości 100.000 zł, na zagospodarowanie w przypadku zawarcia związku małżeńskiego z umorzeniem spłaty po przepracowaniu 5 lat,
— wysokie wynagrodzenie,
— specjalną premię motywacyjną tzw. produkcyjną,
— 13-ta i 14-ta pensja po przepracowaniu nienagannie jednego roku kalendarzowego oraz specjalne wynagrodzenie miesięczne z okazji Dnia Górnika,
— specjalne wynagrodzenie z „Karty Górnika" w wysokości od 20 do 60 proc. płacy zasadniczej w zależności od stażu pracy,
— dodatki do płacy zasadniczej za pracę wykonywaną na II zmianie w wysokości 10 proc. i na III zmianie w wysokości 30 proc.,
— deputat węglowy 8 ton rocznie w naturze lub ekwiwalencie pieniężnym w zależności od sytuacji rodzinnej,
— nagrody jubileuszowe za przepracowanie: 15, 20, 25, 30, 35, 40, 45 i 50 lat pracy,
— odznaczenia państwowe za wieloletnią i nienaganną pracę,
— leczenie w ośrodkach Górniczej Służby Zdrowia,
— płatne urlopy zdrowotne na leczenie sanatoryjne lub wczasy profilaktyczno-lecznicze.

Kandydaci do pracy zobowiązani są przedłożyć następujące dokumenty:
— świadectwo ukończenia szkoły,
— świadectwa pracy,
— dowód osobisty,
— książeczkę wojskową,
— legitymację ubezpieczeniową.

Szczegółowych informacji udziela Dział Zatrudnienia po osobistym zgłoszeniu lub telefonicznie — Nr 580-061, wewn. 46-54.

k 1951-0

FABRYKA SAMOCHODÓW MAŁOLITRAŻOWYCH „POLMO" ZAKŁAD Nr 2 w TYCHACH

przyjmie pracowników w zawodach:

▶ kierowca ciągnika
▶ monter samochodowy
▶ kontroler jakości
▶ lakiernik samochodowy
▶ spawacz elektryczny i gazowy
▶ galwanizer
▶ tokarz
▶ ślusarz remontowy i narzędziowy
▶ szlifierz
▶ elektryk
▶ elektromonter
▶ operator wózka
▶ murarz-tynkarz
▶ stolarz-cieśla
▶ wartownik
▶ zgrzewacz
▶ tłoczarz w metalu
▶ manewrowy
▶ zwrotniczy
▶ maszynista lokomotyw spalinowych
▶ pracowników niewykwalifikowanych do przyuczenia zawodu
▶ absolwentów zasadniczych i średnich szkół zawodowych

Nowo przyjętym pracownikom zamiejscowym zakład ZAPEWNIA:
▲ zakwaterowanie dla pracownika bez rodziny oraz wyżywienie na zasadach częściowej odpłatności w stołówkach i bufetach prowadzonych w zakładzie i na terenie osiedli mieszkaniowych,
▲ organizuje wypoczynek w ramach wycieczek sobotnio-niedzielnych,
▲ wczasy we własnych ośrodkach, w górach i na Wybrzeżu oraz wiele imprez kulturalno-oświatowych i sportowych organizowanych w Zakładowym Domu Kultury.

Zakład posiada nowoczesny Zespół Szkół Zawodowych, w którym można uzyskać wykształcenie zawodowe i średnie, względnie tytuł robotnika wykwalifikowanego w ramach doskonalenia zawodowego.

Zakład ORGANIZUJE KURSY ZAWODOWE kształcące w zawodach:
▼ suwnicowy
▼ operator wózka
▼ ustawiacz maszyn
▼ spawacz
▼ inne

Wynagrodzenie wg UKŁADU ZBIOROWEGO dla PRZEMYSŁU MASZYNOWEGO

Ponadto zakład zapewnia:
— po roku pracy ekwiwalent pieniężny za węgiel
— nagrody jubileuszowe z funduszu zakładowego
— dodatek stażowy po 5, 10, 15, 20 latach pracy w wysokości 5 proc., 10 proc., 15 proc., 20 proc.

Komplet dokumentów wymaganych przy przyjęciu do pracy:
— dowód osobisty (ze stałym zameldowaniem),
— legitymacja ubezpieczeniowa (z aktualnym wpisem dotyczącym sposobu rozwiązania umowy o pracę oraz adnotacją o wysokości zarobków),
— książeczka wojskowa,
— świadectwa pracy,
— świadectwo szkolne.

Dyrekcja zastrzega sobie prawo wyboru ofert i nie reflektuje na pracowników karanych sądownie lub którzy w poprzednim zakładzie porzucili pracę względnie zostali zwolnieni dyscyplinarnie.

ADRES:
Fabryka Samochodów Małolitrażowych „POLMO" Zakład Nr 2
43-100 Tychy
ul. Oświęcimska 401
tel. 27-95-12 lub 13

k 2260-0

WROCŁAWSKIE PRZEDSIĘBIORSTWO KONSTRUKCJI STALOWYCH URZĄDZEŃ CHŁODNICZYCH I PRZEMYSŁOWYCH „MOSTOSTAL" WROCŁAW, ul. CZ. KLIMASA 46

ZATRUDNI NATYCHMIAST

następujących pracowników:
▶ spawaczy gazowych i elektrycznych
▶ monterów konstrukcji stalowych
▶ monterów urządzeń i instalacji chłodniczych
▶ izolarzy
▶ ślusarzy

PRACOWNIKOM ZAPEWNIA SIĘ:
— wynagrodzenie zgodnie z Zakładowym Systemem Wynagradzania wprowadzonym porozumieniem dnia 15 grudnia 1985 r.,
— nagrody jubileuszowe i dodatki stażowe od 5 proc. do 20 proc.,
— wypłatę nagrody z Funduszu „A", tzw. „14",
— podnoszenie kwalifikacji zawodowych,
— wczasy nad morzem i w górach.

INFORMACJI UDZIELAJĄ:
1. Dział Kadr i Szkolenia Dyrekcji Przedsiębiorstwa Wrocław, ul. Cz. Klimasa 46, tel. 67-00-21 wew. 240, 244.
2. KGR Gdańsk-Wrzeszcz, ul. Nad Stawem 7, tel. 41-07-25.
3. KGR Zabrze, ul. Nad Kanałem 35 „a", tel. 71-31-70.
4. KGR Lublin, ul. Smołuchowskiego 7, tel. 406-43.
5. KGR Warszawa, ul. Strażacka 135, tel. 10-91-77 lub 10-91-78.

k 2598-0

PAŃSTWOWY MŁODZIEŻOWY OŚRODEK WYCHOWAWCZY W GONIĄDZU ogłasza w dniu 23 czerwca 1985 r. o godz. 10 PRZETARG na sprzedaż kadłubów trzech łodzi typu „Lada Romana" używanych, uszkodzonych, bez osprzętu.

Cena wywoławcza — 10.300 zł

k 2695-1

PRZEDSIĘBIORSTWO BUDOWNICTWA ROLNICZEGO
w Białymstoku

PILNIE ZATRUDNI

— mechaników samochodowych
— ślusarza-tokarza
— operatora koparki
— ładowacza

Warunki pracy i płacy zgodnie z Regulaminem Wynagradzania Pracowników obowiązującym w przedsiębiorstwie, do uzgodnienia w przedsiębiorstwie Bud. Roln. ul. Zambrowska 18, tel. 240-71 — Dział Służb Pracowniczych (dojazd autobusem MPK linii 3, 10, 11 w stronę Nowego Miasta).

Przedsiębiorstwo dysponuje hotelem robotniczym, stołówką, bufetem.

Pracownikom wykwalifikowanym istnieje możliwość przydziału pokoju w hotelu robotniczym do zamieszkania z rodziną.

Przedsiębiorstwo dysponuje mocami przerobowymi w zakresie świadczenia usług transportowych samochodami typu „Osinobus" do przewozu osób.

k 2559-00

Z NOWYM ROKIEM SZKOLNYM
przy LICEUM OGÓLNOKSZTAŁCĄCYM
w MOŃKACH
powstaje
ZASADNICZA SZKOŁA ZAWODOWA
o kierunku o b u w n i c z y m
W związku z tym odbędzie się

NABÓR KANDYDATÓW

do klasy pierwszej na rok szkolny 1985/86.
W 3-letnim okresie nauczania szkoła przygotowuje do zawodu

◆ O B U W N I K A ◆

Kandydaci ubiegający się o przyjęcie winni złożyć w sekretariacie szkoły następujące dokumenty:
► podanie
► życiorys
► wykaz ocen za I półrocze klasy VIII
► świadectwo ukończenia szkoły podstawowej
► cztery fotografie
► kartę stanu zdrowia

W czasie trwania nauki uczniowie otrzymują wynagrodzenie zgodnie z obowiązującymi przepisami.

Zakład gwarantuje pracę zgodnie z wyuczonym zawodem.

k 2821-0

GIŻYCKIE PRZEDSIĘBIORSTWO BUDOWLANE
w porozumieniu z
KOMENDĄ 39-8 OCHOTNICZEGO HUFCA PRACY
w GIŻYCKU

OGŁASZAJĄ ZAPISY

od 1 lipca 1985 r.
DO DWULETNIEGO STACJONARNEGO HUFCA PRACY
dla młodzieży męskiej nie pracującej
i nie uczącej się w wieku 17—21 lat.

Kandydaci powinni dostarczyć:
1. podanie i życiorys
2. dowód osobisty z potwierdzeniem stałego miejsca zamieszkania
3. ostatnie świadectwo szkolne
4. wynik badania lekarskiego stwierdzający przydatność do pracy w budownictwie
5. cztery zdjęcia
6. zgodę rodziców lub opiekunów prawnych na pobyt stały syna w hufcu (dotyczy młodzieży, która nie ukończyła 18 lat)

w naszym hufcu masz możliwość:
— ukończyć szkołę podstawową lub zawodową
— zdobyć jeden z zawodów budowlanych
— otrzymać wysokie wynagrodzenie.

Po ukończeniu hufca przedsiębiorstwo zapewnia zatrudnienie i zakwaterowanie.

NIE ZWLEKAJ Z DECYZJĄ!

Z g ł o ś się pod adres:
Giżyckie Przedsiębiorstwo Budowlane
Giżycko, ul. Przemysłowa 1
tel. 42-81
lub w Komendzie OHP w Giżycku
ul. Nowowiejska 29, tel. 25-00.

k 2499-0

DĄBROWSKIE GWARECTWO WĘGLOWE
Wielozakładowe Przedsiębiorstwo Państwowe

KOPALNIA WĘGLA KAMIENNEGO „CZERWONE ZAGŁĘBIE"

42-560 Sosnowiec-Zagórze, ul. PKWN

Kopalnia „Czerwone Zagłębie" jedna z największych kopalń w Polsce, wysoce zmechanizowana i zautomatyzowana oferuje bardzo dobre warunki pracy i płacy kandydatom w wieku od 18—40 lat do pracy pod ziemią na stanowiskach:
◄ górników,
◄ ślusarzy,
◄ mechaników,
◄ elektryków

oraz pracowników niewykwalifikowanych, którym kopalnia stwarza możliwości zdobycia kwalifikacji w ramach szkolenia wewnątrzzakładowego oraz na kursach specjalistycznych w ośrodkach Ministerstwa Górnictwa i Energetyki, co gwarantuje szybkie zdobycie zawodu i zapewnia wzrost dochodów pieniężnych.

Nowo wstępującym zapewnia się:
▲ wysoki zarobek,
▲ dodatek stabilizacyjny dla podejmujących po raz pierwszy pracę pod ziemią w wysokości 1000 zł miesięcznie przez okres 2 lat, następnie po 500 zł przez okres lat 3,
▲ wynagrodzenie specjalne z tytułu „Karty Górnika" od 10—60% stawki osobistego zaszeregowania,
▲ specjalne nagrody roczne tak zwaną 13 i 14 pensję,
▲ nagrody z okazji „Dnia Górnika" w wysokości miesięcznego zarobku,
▲ nagrody z podziału zysku,
▲ dodatkowy płatny urlop z Karty Górnika,
▲ nagrody jubileuszowe za 15, 20, 25, 30, 35, 40, 45 i 50 lat pracy,
▲ węgiel deputatowy do 8 ton w naturze i ekwiwalencie,
▲ pożyczkę bezzwrotną na zagospodarowanie dla młodych małżeństw w wysokości 100 tysięcy zł,
▲ dla mieszkańców Domów Górnika dodatek za rozłąkę w wysokości 45 zł dziennie,
▲ odroczenia od zasadniczej służby wojskowej,
▲ przejście na wcześniejszą emeryturę.

Dokumenty wymagane do przyjęcia:
— dowód osobisty,
— książeczka wojskowa,
— legitymacja ubezpieczeniowa,
— świadectwo szkolne,
— świadectwa z dotychczasowych zakładów pracy.

Kopalnia stwarza możliwości zatrudnienia na zasadzie porozumienia między zakładami.

Kandydaci do pracy winni się zgłaszać w Dziale Zatrudnienia Kopalni w Sosnowcu-Zagórzu, ul. PKWN pokój 303, telefon 62-20-21 wewn. 654.

Dojazd do Kopalni z Centrum Sosnowca autobusami WPK nr 622, 188, z Dąbrowy Górniczej nr: 38, 124, 108, z Katowic autobusem nr 18 i D pośpieszny.

Nie przyjmujemy kandydatów z porzuceniem pracy i zwolnieniem dyscyplinarnym.

k 2639-0

SAMOCHODY

„FIATA" 126p sprzedam. Tel. 371-59. g 3991-1

„FORD TRAUSIT" 190 Diesel 2-tonowy, skrzyniowy — sprzedam. Grajewo, Oś. Waltera 10/29, tel. 27-92. p 1389-1

SPRZEDAM „Poloneza" 1,5 X (maj 1983 r.). Ełk, ul. 22 Lipca 9/31, tel. 33-49. p 1359-1

„SYRENĘ" 105 L — sprzedam. Wiadomość: Augustów, tel. 22-83. p 1307-1

„WARSZAWĘ" combi, górnozaworową sprzedam w całości lub na części. Białystok, ul. Zwierzyniecka 11/30 (po godz. 15). g 3997-1

„WARSZAWĘ" sprzedam. Wiadomość: Białystok, ul. Pogodna 51/1. g 3979-1

CIĘŻARÓWKĘ, „Mercedesa" 3 T — sprzedam. Węgorzewo, Armii Czerwonej 8/5, Markowski. p 1346-1

„NYSĘ" do remontu (1978) tanio sprzedam. Kłosowa 4. g 3949-1

„ŻUKA" sprzedam lub zamienię na „malucha". Lipsk kol. 30, Sobolewski, tel. 63. p 1325-1

„ŻUKA" (1977 rok) — sprzedam. Augustów, tel. 39-47 (po 18). p 1369-1

NOWĄ karoserię do „Fiata" 126p, kolor piaskowy, silnik „Mercedes" 200 D, przebieg 110 tys. — sprzedam. Bielsk Podlaski, Studziwodzka 23. p 1378-0

RÓŻNE

SPRZEDAM M-3 własnościowe w Łomży, 72 m kw., 4 pokoje, I piętro. Warszawa, 78-25-55 (wieczorem). g 3822-0

SPÓŁDZIELNIA USŁUG ROLNICZYCH
w JUCHNOWCU
S P R Z E D A
samochód „Wołga" Gaz 24 na części i podzespoły. Tel. 130-41.
k 2655-1

TELEWIZOR „Neptun" czarno-biały, stan dobry — sprzedam. Antoniukowska 23/64. g 3852-1

NOWĄ maszynę do kubeczków waflowych 55 szt. — sprzedam, Olsztyn, tel. 337-372. g 3934-1

MASZYNY do szycia — sprzedam. Młynowa 45/1. g 3953-1

WERSALKĘ, dwa fotele, dywan pluszowy 2,5 x 3,5 — sprzedam. Wiadomość: Witosa 1 m 5. g 3964-1

SPRZEDAM gręplarnię. Dojlidy Górne, ul. Białostocka 10. g 3976-1

JAWĘ 250 — do remontu — tanio sprzedam. Białystok, Rysia 3. g 3926-1

BLOCZKI silikatowe — sprzedam. Tel. 413-364. g 3927-1

SUCHE drewno na opał, szopę, rury żeliwne — sprzedam, ul. Siewna 11. g 3857-1

DOM murowany parterowy niezupełnie wykończony, c.o. woda, z działką 0,99 ha, 400 m od miasta — sprzedam. 17-107 Bielsk Podlaski, kolonia Hołowiesk 3, Stanisław Orłowski. g 3957-1

DOM jednorodzinny — sprzedam. Ełk, Sportowa 1/2. g 3943-1

RADA OKRĘGOWA
ZRZESZENIA STUDENTÓW POLSKICH

ZATRUDNI

pracownika na stanowisko

głównego księgowego Białostockiego Oddziału Studenckiego Biura Usług ZSP „STUDENT-SERVICE". Szczegółowe informacje w Radzie Okręgowej ZSP Białystok, ul. Lipowa 6 w godz. 10—16, tel. 417-772 lub 418-175.

k 2896-1

BIAŁOSTOCKIE PRZEDSIĘBIORSTWO
BUDOWNICTWA PRZEMYSŁOWEGO
w Białymstoku, ul. Fabryczna 2

ZATRUDNI PRACOWNIKÓW

w następujących zawodach:
— operator pompy „Stetter"
— operator spycharki
— operator koparki
— elektryk samochodowy
— elektryk sieciowy
— monter instalacji sanitarnych i wod. kan.

Wynagrodzenie oraz inne warunki pracy określone są uchwałą Nr 60/82 w sprawie zasad wynagradzania pracowników budownictwa.

Kandydaci do pracy winni zgłaszać się do biura BPBP w Białymstoku, ul. Fabryczna 2, pokój 10.

k 2571-0

PAŃSTWOWE GOSPODARSTWO ROLNE
w PISZU

PRZYJMIE DO PRACY

▲ inżyniera mechanika z dwuletnim stażem pracy na stanowisko **mechanizatora maszyn rolniczych w podległym Zakładzie Rolnym w Borkach**

▲ inżyniera lub technika budowlanego z uprawnieniami i 4-letnim stażem pracy na stanowisko **kierownika budowy w Zakładzie Usług Rolnych w Piszu.**

Wysokość wynagrodzenia i warunki mieszkaniowe do uzgodnienia w PGR w Piszu.

k 2681-1

7 czerwca 1985 roku zmarł kierownik szkoły

Ob. Jerzy Kunat

wyrazy współczucia

Ż O N I E I CÓRKOM

składają:
uczniowie i rodzice Szkolnego Punktu Filialnego w Rafałówce.
g 4023-1

Wyrazy szczerego współczucia

Kol. WIESŁAWIE FIESIAK

z powodu zgonu

O j c a

składają:
dyrekcja oraz współpracownicy Białostockich Zakładów Graficznych w Białymstoku.
k 2893-1

Wyrazy głębokiego współczucia

Kol. REGINIE KRYSTYNIE KOZŁOWSKIEJ

z powodu tragicznej śmierci

S y n a

składają:
dyrekcja i współpracownicy WPEC.
k 2883-1

Wyrazy głębokiego współczucia

Kol. JADWIDZE KUNAT

z powodu śmierci

M ę ż a

składają:
dyrekcja i Rada Pedagogiczna Szkoły Podstawowej w Dobrzyniówce.
g 4023-1

Wyrazy głębokiego współczucia

Kol. REGINIE NIEWIŃSKIEJ
JANINIE i ZBIGNIEWOWI NOWAKOM
oraz JAROSŁAWOWI MARKOWSKIEMU

z powodu zgonu

O j c a, T e ś c i a i D z i a d k a

składają:
Zarząd i współpracownicy Spółdzielni Usług Rolniczych w Szepietowie.
k 2808-1

Wyrazy szczerego współczucia

lek. med. DANUCIE LENART-STANKIEWICZ

Z-cy Dyrektora d/s Opieki Zdrowotnej Miejskiego Zespołu Opieki Zdrowotnej w Białymstoku
z powodu zgonu

O j c a

składają:
dyrekcja, Komitet Zakładowy PZPR, Zarząd Niezależnych Związków Zawodowych Pracowników Służby Zdrowia oraz pracownicy MZOZ.
k 2901-1

SPRZEDAM dwa domy, stodołę, posesja bardzo ładna, przy samej szosie, przystanek PKS na miejscu, 20 km od Białegostoku, spokojne miejsce na prowadzenie warsztatu, może być 5 ha ziemi. Wiadomość: Białystok, tel. 412-422. g 3864-1

WILLĘ wraz z pomieszczeniami warsztatowymi w Białymstoku — sprzedam. Możliwość adaptacji firmom polonijnym. Oferty Biuro Ogłoszeń „3859". g 3859-1

DOM drewniany (rozbiórka) — sprzedam. Małyszko, Krukowszczyzna 38, gm. Korycin. g 3849-1

SPRZEDAM dom z placem, w rozliczeniu mieszkanie. Oferty Biuro Ogłoszeń „3848". g 3848-1

DOM drewniany 80 m kw. — sprzedam. Henryk Dworakowski, Gąsówka-Osse, ul. Sokołowska 54. g 3844-1

SPRZEDAM plac. Wiadomość: Czarna Białostocka, ul. Ogrodowa 6. g 3973-1

STODOŁĘ krytą blachą, stan dobry — sprzedam. Wiadomość Irena Golko, Bombla 17, woj. białostockie. g 3838-1

SPRZEDAM 40 owiec hodowlanych po 1-szym wykocie. Wiadomość: Jan Roszkowski, Ruda 92, gmina Krypno. g 3850-1

GOSPODARSTWO rolne 6,25 ha we wsi Czerewki — sprzedam. Wiadomość: Białystok, ul. Sienkiewicza 72. g 3963-1

GOSPODARSTWO 5 ha, staw, 2 km od Białegostoku — sprzedam Hryniewicze 26, Dermiaha. g 3930-1

GOSPODARSTWO 15 ha, 30 km od Łodzi — sprzedam. Serafina Iwańska, Stanisławów Nowy, 95-062 Kazimierz k/Łodzi. g 3855-1

KOSIARKĘ rotacyjną — sprzedam. Boguszki 18, 19-225 Trzcianne, woj. łomżyńskie. g 3959-1

SNOPOWIĄZAŁKĘ i młocarnię, nowe — sprzedam. Mońki, Mickiewicza 34. g 3939-1

PRZETRZĄSACZO - zgrabiarkę PZK-7 — sprzedam. Teolin 17, gm. Janów. g 3938-1

„VISTULĘ" — sprzedam. Sniczany gm. Sidra. g 3863-1

KOPACZKĘ ciągnikową nową lub używaną sprzedam. Remigiusz Nowik, kol. Dudki 44, 19-121 Kalinówka k/Moniek. g 3851-1

CIĄGNIK 360 600 mtg zamienię na 330 lub sprzedam. Wasilków, ul. Polna 46. g 3941-1

SKRADZIONO prawo jazdy kat. BCE, nr 0259/77. Sławomir Kotyński, Pogorzałki 161, gm. Dobrzyniewo. g 3944-1

K O M U N I K A T
ŁOMŻYŃSKIE ZAKŁADY SPOŻYWCZE
Spółdzielnia Pracy w Łomży
ul. Zjazd 10
i n f o r m u j e o zmianie numerów telefonów.
Aktualne numery — 22-72 i 52-45.
k 2700-0

K O M U N I K A T

WOJEWODA BIAŁOSTOCKI z a w i a d a m i a, że Wojewódzkie Biuro Planowania Przestrzennego w Białymstoku, ul. Mickiewicza 3/5 przystępuje do opracowania Miejscowego PLANU OGÓLNEGO ZAGOSPODAROWANIA PRZESTRZENNEGO terenów wsi Dziadkowice i Kąty.

Zainteresowane organa administracji państwowej, jednostki organizacyjne, organizacje i osoby fizyczne mogą zgłaszać uwagi i wnioski dotyczące sposobu zagospodarowania przestrzennego.

k 2720-1

Co, gdzie, kiedy?

W BIAŁYMSTOKU

Teatr Dramatyczny im. Al. Węgierki — „Wesołe kumoszki z Windsoru", godz. 18 (duża scena). „Węzeł", godz. 18.30 (mała scena).

Białostocki Teatr Lalek — „Spotkanie z Rumcajsem" (Scena Propozycji Aktorskich) — przedstawienie w Michałowie.

KINA

„Pokój" — „Vabank II czyli riposta", prod. polsk. (od lat 15), godz. 15.30, 17.45 i 20 (ostatni dzień).

„Ton" — „Spokojnie, to tylko awaria", prod. USA (od lat 15), godz. 10.30, 13, 15.30, 17.45 i 20.

„Syrena" — „Odmienne stany świadomości", prod. USA (od lat 15), godz. 10.30, 13, 15.30, „Zamek nieskończoności", prod. CSRS (od lat 18), godz. 17.45 i 20.

KINA W WOJEWÓDZTWACH

BIAŁOSTOCKIM

Bielsk Podlaski — „Walka o ogień", prod. kanad.-franc. (od lat 18).

Dąbrowa Białostocka — „Vabank II czyli riposta", prod. polsk. (od lat 15).

Hajnówka — „I... jak Ikar", prod. franc. (od lat 15).

Siemiatycze — „Tootsie", prod. USA (od lat 15).

Sokółka — „Gandhi", prod. ang. (od lat 15).

ŁOMŻYŃSKIM

Łomża „Millenium" — „Star 80", prod. USA (od lat 18).

Grajewo — „Błękitny Grom", prod. USA (od lat 15).

Kolno — „Tysiąc miliardów dolarów", prod. franc. (od lat 15).

Wysokie Mazowieckie — „W starym dworku, czyli niepodległość trójkątów", prod. polsk. (od lat 18).

Zambrów — „Powrót Jedi", prod. USA (od lat 12).

SUWAŁSKIM

Suwałki „Bałtyk" — „Czuję się świetnie", prod. polsk. (od lat 12).

Augustów — „Głowy pełne gwiazd", prod. polsk. (od lat 15).

Banie Mazurskie — „Mężczyzna w peruce", prod. NRD (b.o.).

Biała Piska — „Przybywa jeździec", prod. USA (od lat 15).

Ełk „Orzeł" — „Hasło Naprzód", prod. wietnam. (od lat 12).

Ełk „Polonia" — „Sny i marzenia", prod. polsk. (od lat 15).

Ełk „Studio" — „Skok w pustkę", prod. włosk. (od lat 18).

Ełk „Zorza" — „Na straży swej stać będę", prod. polsk. (od lat 15).

Giżycko — „Vabank II czyli riposta", prod. polsk. (od lat 15).

Gołdap — „Godność", prod. polsk. (od lat 15).

Mikołajki — „Thais", prod. polsk. (od lat 18).

Olecko — „Europejska historia", prod. radz. (od lat 15).

Pisz — „Sny i marzenia" — prod. polsk. (od lat 15).

Prostki — „Wystarczy być", prod. USA (od lat 15).

Ruciane-Nida — „Star 80", prod. USA (od lat 12).

Ryn — „Małżeństwo Marii Braun", prod. RFN (od lat 15).

Sejny — „Mężczyzna w łodzie", prod. rum. (od lat 12).

Węgorzewo — „Więzień Brubaker", prod. USA (od lat 18).

Wydminy — „Variola Vera", prod. jug. (od lat 16).

MUZEA W BIAŁYMSTOKU

Muzeum Okręgowe (Ratusz) — czynne codziennie z wyjątkiem poniedziałków w godz. 10—17. Wystawy stałe: Galeria malarstwa polskiego, Pradzieje Białostocczyzny. Wystawy czasowe: Wystawa plakatu ekspozycji archeologicznej „Bałtowie — północni sąsiedzi Słowian", „Motyle i znaczki".

Muzeum Ruchu Rewolucyjnego, ul. Warszawska 37 — czynne codziennie z wyjątkiem poniedziałków w godz. 10—17. Wystawa stała: „Z dziejów białostockiej klasy robotniczej". Wystawa czasowa: „W 40-tą rocznicę dekretu o reformie rolnej".

Muzeum Wojska, ul. Kilińskiego 7 — czynne codziennie z wyjątkiem poniedziałków, wtorków i dni poświątecznych w godz. 9.30—17. Wystawa stała: „Dzieje wojskowe Białostocczyzny". Galerie: „Wojsko Polskie w sztuce ludowej", „Rzeźba batalistyczna E. Majkowskiego". Wystawa czasowa: „Drogi zwycięstwa".

Punkt muzealny w Supraślu — czynny codziennie z wyjątkiem poniedziałków i wtorków po wolnej sobocie w godz. 8—16.

Ekspozycja wnętrz pałacu w Choroszczy — czynna w czwartki w godz. 10—16, w niedziele w godz. 11—16.

Muzeum w Tykocinie — czynne codziennie z wyjątkiem poniedziałków i dni poświątecznych w godz. 10—17.

W BIELSKU PODLASKIM

Muzeum (Ratusz) — czyne codziennie z wyjątkiem poniedziałków w godz. 10—17. Wystawy czasowe: Nabytki muzeum w Bielsku Podlaskim. Malarstwo pejzażowe, rzemiosło artystyczne XVIII—XX wieku. Obieg pieniężny na ziemi bielskiej.

W ŁOMŻY

Muzeum Okręgowe, ul. Krzywe Koło 1 — czynne w środy i piątki w godz. 10—18, w czwartki i soboty w godz. 10—16, w niedziele w godz. 10—17. Wystawa stała: „Bursztyn z dorzecza Narwi środkowej". Wystawa czasowa: „Drogi zwycięstwa".

Skansen Kurpiowski w Nowogrodzie — czynny codziennie z wyjątkiem poniedziałków i dni poświątecznych w godz. 9—16, w soboty i niedziele w godz. 9—17.

Muzeum Rolnictwa w Ciechanowcu — czynne codziennie w godz. 9—18, w niedziele i święta w godz. 10—18. Wystawy stałe: Monografia K. Kluka, historia uprawy ziemi, mechanizacja rolnictwa, transport wiejski, tkactwo ludowe, rybołówstwo słodkowodne, pszczelarstwo, polskie tradycje rzeźbiarskie, skansen mazowiecko-podlaski. Galeria rzeźb portretowych działaczy ruchu ludowego — dłuta Jana Ślusarczyka. Muzeum Weterynarii — Wystawy czasowe: „Ciechanowiec w 40-leciu PRL", „Twórczość amatorska z Ciechanowca", „Plakat antywojenny" — ze zbiorów Muzeum Ruchu Rewolucyjnego w Białymstoku.

W SUWAŁKACH

Muzeum Okręgowe, ul. Kościuszki 81 — czynne codziennie z wyjątkiem poniedziałków i dni poświątecznych w godz. 9—16. Wystawy stałe: archeologiczna, geologiczna, historyczna, twórczość A. Wierusz-Kowalskiego. Wystawa czasowa: „25 lat badań archeologicznych w Polsce północno-wschodniej".

Muzeum im. M. Konopnickiej, ul. Kościuszki 31 — czynne codziennie w godz. 8—16.

WYSTAWY

W BIAŁYMSTOKU

Galeria „Art" P.P. „Sztuka Polska", ul. Sienkiewicza 14 — czynna codziennie z wyjątkiem sobót, niedziel i dni świątecznych w godz. 10—18. Wystawa malarstwa art. pl. Antoniego Romaszewskiego z Warszawy.

Salon Wystawowy BWA, ul. Mickiewicza 2 — czynny codziennie z wyjątkiem poniedziałków i dni poświątecznych w godz. 10—17. Ogólnopolska wystawa fotografii dzieci i młodzieży szkolnej. Wystawa pośmiertna prac Jerzego Zinkowa 1933—1984.

W ŁOMŻY

Salon Wystawowy BWA, ul. Armii Czerwonej 19 — czynny codziennie z wyjątkiem poniedziałków i dni poświątecznych w godz. 10—18, w soboty i niedziele w godz. 12.30—18. Wystawa grafiki i rysunku Pawła Grabarczyka.

W SUWAŁKACH

Galeria BWA, ul. Kościuszki 81 — czynna codziennie z wyjątkiem poniedziałków i dni poświątecznych w godz. 9—16. Wystawa: „Rzemiosło tradycyjne woj. suwalskiego".

Galeria BWA, ul. Noniewicza 18 — czynna codziennie z wyjątkiem poniedziałków i dni poświątecznych w godz. 9—16. Wystawa poplenerowa: „Szelment '84".

Radio i TV

RADIO
PROGRAM I

Wiadomości: 0.01, 1.00, 2.00, 3.00, 4.00, 5.00, 5.30, 6.00, 8.00, 9.00, 10.00, 14.00, 16.00, 18.00, 22.00, 23.00; 0.05 Muzyka nocą; 4.05 Poranne sygnały; 5.05 Poranne rozmaitości rolnicze; 5.50 Gimnastyka; 6.05 Komentarz międzynarodowy; 7.00 Dziennik poranny; 8.05 Obserwacje; 8.30 Przegląd prasy; 8.45 Żołnierski zwiad; 9.00 Cztery pory roku; 10.30 „Niecierpliwość serca" — odc. pow.; 11.05 Koncert przed hejnałem; 12.05 Z kraju i ze świata; 12.30 Muzyka folklorem malowana; 12.45 Rolniczy kwadrans; 13.10 Radio kierowców; 13.30 Przeboje mistrzów; 14.05 Magazyn muzyczny „Rytm"; 15.55 Radio kierowców; 16.05 Muzyka i aktualności; 17.30 Ten stary, dobry jazz; 18.05 Spięcia; 18.20 Nowości nie tylko z płyt; 19.00 Z kraju i ze świata; 19.30 Radio dzieciom; 20.00 Dziennik wieczorny; 20.15 Koncert życzeń; 20.45 Humoreski K. Polacka; 21.05 Kronika sportowa; 21.15 Kariery laureatów konkursów chopinowskich; 22.05 Ludzie spod Zielonego Sztandaru; 22.20 Kronika muzycznych wspomnień; 23.10 Panorama świata; 23.30 Poetyckie prezentacje; 23.50 Melodie na dobranoc.

PROGRAM II

nadawany w wersji stereo

Wiadomości: 6.00, 8.00, 13.00, 17.00, 21.10; 6.05 Muzyczne dzień dobry; 6.30 Program lokalny; 8.10 Stereofoniczne archiwum polskiej piosenki; 8.30 Poranna serenada; 9.00 „Przygody człowieka myślącego" — odc. pow.; 9.20 Muzyka, którą lubi T. Plucinski; 9.50 „Porucznik diabła" — odc. pow.; 10.00 Godzina melomana; 11.00 Zawsze po jedenastej; 11.10 Muzyczny non-stop; 12.00 Polscy laureaci międzynarodowych konkursów muzycznych; 12.25 Jazz na organach Hammonda; 13.05 Z malowanej skrzyni; 13.30 Album operowy; 14.00 Przeboje sprzed lat; 15.00 Pamiętniki i wspomnienia; 15.10 Romantycy muzyki rockowej; 16.00 Wielkie dzieła, wielcy wykonawcy; 16.50 „Porucznik diabła" — odc. pow.; 17.05 Program lokalny; 18.30 Klub Stereo; 19.30 Wieczór w filharmonii; 21.20 Aranżacje J. Komana; 21.30 Nagranie wieczoru; 21.40 Teatr PR: „Nie żyłem samym sobą"; 22.10 Słuchajmy razem — zaprasza J. Staśkiewicz; 23.00 „Przygody człowieka myślącego" — odc. pow.; 23.20 Muzyka naszych czasów; 0.10 Głosy, instrumenty, nastroje; 0.45 Miniatura literacka; 0.50 Echa dnia.

PROGRAM III

Serwis Trójki: 7.00, 8.00, 9.00, 12.00, 15.00, 16.00, 17.00, 18.00; 6.00 Zapraszamy do Trójki; 7.30 Polityka; 8.15 Czy mówisz po polsku?; 8.30 „Schron" — odc. pow.; 9.05 Sportowa Trójka; 9.20 Mała poranna muzyka; 10.00 „Ogniem i mieczem" — odc. pow. 10.30 Jazz na dwa instrumenty; 11.00 Kształt człowieczeństwa; 11.20 Muzyczny Interklub; 11.50 „Tysiąclecia pszczoła" — odc. pow.; 12.05 W tonacji Trójki; 13.00 Plomba; 13.10 Powtórka z rozrywki; 14.00 Niedokończone symfonie; 15.05 Premiery i bisy; 15.50 „Schron" — odc. pow.; 16.00 Zapraszamy do Trójki; 17.30 Polityka; 18.05 Informacje sportowe; 19.00 Żołnierz, poeta, nauczyciel; 19.30 Trochę swingu; 19.50 „Tysiąclecia pszczoła" — odc. pow.; 20.00 Cały ten rock; 20.45 Warsztaty muzyczne; 21.00 Mistrzowie francuskiego baroku; 21.45 Książka tygodnia; 22.05 24 godziny w 10 minut; 22.15 Śladami jazzowych legend; 22.45 Posłuchać warto; 23.00 Zapraszamy do Trójki; 23.50 „Sexus" — odc. pow.

PROGRAM IV

Wiadomości: 7.00, 12.05, 17.00, 19.30, 23.50; 7.10 Harcerski poranek; 7.40 Język rosyjski; 7.00 Piosenki radzieckie; 8.10 Jesień nie zawsze złota — magazyn; 8.30 Nuty spod lekkiej batuty; 8.50 Aktualności; 9.05 Muzyka kl. III; 9.35 Teatr dla przedszkolaków: „Koniczyna pana Floriana". 10.00 Język polski kl. VI; 10.30 „Kolekcje płytowe; 11.00 Język polski dla kl. lic.; 11.30 Motywy ludowe w muzyce polskiej; 12.10 Lektury kształcą; 12.20 Polskie zespoły instrumentalne; 12.30 W Jezioranach; 13.00 Muzyka kl. II; 13.25 Muzyczny Świat dziecka; 14.00 Klub Niebieskiej Tarczy; 14.25 Rozgłośnia Harcerska; 15.30 Między nami; 16.00 Lektury nastolatków; 16.10 Katalog polskich pianistów jazzowych; 18.30 Widnokrąg; 17.05 Antologia muzyki kameralnej; 18.00 Natura i kultura; 18.20 Muzyczne hobby; 18.40 Studio ekspertów; 19.40 Język niemiecki; 19.55 NURT; 20.20 Wieczór muzyki i myśli; 22.00 Album płytowy; 22.50 Lektury Czwórki; 23.00 Muzykoterapia; 23.30 Człowiek i nauka; 23.55 Kalendarz radiowy.

PROGRAM BIAŁOSTOCKI

6.30 Białostocki Radiowy Kurier Poranny — K. Kurianiuka; 7.30 „Z mikrofonem przez wieś" — aud. T. Haładyja; 17.05 Co przyniósł dzień; 17.10 „Poznańskie reminiscencje" kom. L. Pilarskiego; 17.20 Flet, gitara i banjo; 17.45 „Pasowanie na włókniarza" — aud. B. Ciruk; 18.00 „Wiktora Wołkowa wędrówki przyrodnicze" — aud. J. Raczkowskiej.

TELEWIZJA

PROGRAM I

9.50 Film dla II zmiany: „Stowarzyszenie z Eleusis".
10.50 DT — Wiadomości.
16.25 Program dnia i DT — Wiadomości.
16.30 Dla młodych widzów: „Akademia Muzyczna".
16.55 Dla dzieci: „Michałki".
17.20 DT — Wiadomości.
17.30 „Słoń" — węg. komedia filmowa.
18.30 „Mówmy otwarcie".
19.00 Dobranoc.
19.10 „Klinika zdrowego człowieka".
19.30 Dziennik Telewizyjny.
20.00 Publicystyka.
20.30 „Stowarzyszenie z Eleusis" — franc. serial filmowy.
21.30 „Co dalej" — widowisko publicyst.
22.10 DT — Komentarze.
22.35 Koncert jubileuszowy Karela Gotta.
23.30 DT — Wiadomości.

PROGRAM II

17.00 Program dnia.
17.05 „Zespół adwokacki".
17.30 „Polska leży nad Bałtykiem" — finał turnieju.
18.00 „Punkt widzenia".
18.30 Program lokalny.
19.00 „Podaj łapę" — „Pinczery".
19.20 Przeboje dwójki.
19.30 Dziennik Telewizyjny.
20.00 „Gorąca linia" — express reporterów.
20.15 „Manuel de Falla" — franc. film muzyczny.
21.15 DT — Wydarzenia, telefon dwójki.
21.30 „X" zaprasza: „Każdy umiera w samotności" — film fab. prod. RFN.
23.15 DT — Wiadomości.

TELEWIZJA RADZIECKA

6.00 — Dziennik.
6.35 — M. Garajewa — „Gospodyni" — spektakl.
8.45 — Film animowany.
12.50 — Wiejskie horyzonty — filmy dok.
13.30 — Miasta bliźniacze.
14.20 — Film dla dzieci.
16.00 — Kartki z historii.
16.40 — Film animowany.
16.45 — Dziś na świecie.
17.00 — Program muzyczny.
17.20 — „Wielki przełom" — film fab.
19.00 — Dziennik.
19.35 — Balet w teatrze im. P. Czajkowskiego.
20.45 — Dziś na świecie.
Ciąg dalszy programu ze studia telewizji białoruskiej.

W razie wypadku

W BIAŁYMSTOKU

Miejskie Pogotowie Ratunkowe, ul. Krasińskiego 1, tel. biura wezwań 999, informacji Pogotowia 222-22.

Ambulatorium Pogotowia, ul. Fornalskiej 11, tel. 240-41: internistyczne, pediatryczne, ginekologiczne, stomatologiczne, zabiegowe, rentgen, chirurgia dorosłych, czynne w godz. 19—7, w niedziele i święta całą dobę.

Terenowe Pogotowie Ratunkowe, ul. Lenina 3/5, tel. 410-700 i 990 — ambulatorium ogólne. Ambulatorium chirurgii dziecięcej, ul. Wołodyjowskiego 3 A.

Informacja służby zdrowia — tel. 410-905

Pogotowie MO — tel. 997

Straż Pożarna — tel. 998

Pogotowie Elektryczne — tel. 991

Pogotowie Gazowe — tel. 992

Pogotowie Techniczne Wodociągów — tel. 994

Dyżurne telefony WSW: w Białymstoku 209-03, w Gżycku 24-86.

Informacja kolejowa — tel. 910.

A P T E K A

Apteka nr 03-007, ul. Wesołowskiego 2, tel. 204-53

Informacja o lekach — tel. 219-04 i 310-61.

S Z P I T A L E DYŻURY CODZIENNE

Woj. Szpital Zespolony im. J. Śniadeckiego, ul. M. Skłodowskiej-Curie 28, tel. 216-21 i 270-41 — dyżurują oddziały dziecięce: chirurgia, reanimacja, wewnętrzny, laryngologia.

Specjalistyczny Dermatologiczny ZOZ, ul. Manifestu Lipcowego 3, tel. 219-06.

Woj. Szpital Specjalistyczny im. K. Dłuskiego, ul. Żurawia 14 — do godz. 15 tel. 417-694 i 417-570, po godz. 15 tel. 417-593 — dyżuruje oddział zakaźny dorosłych.

Specjalistyczny ZOZ im. M. Skłodowskiej-Curie, Szpital Onkologiczny, ul. Ogrodowa 12, tel. 333-10 i 357-71.

DYŻURY SZPITALI W DNIU 18.VI.85 R.

Państwowy Szpital Kliniczny, ul. M. Skłodowskiej-Curie 24, tel. 224-31 — dyżurują oddziały: chirurgia, reanimacja, wewnętrzny, laryngologia, okulistyka, położnictwo.

Woj. Szpital Specjalistyczny im. K. Dłuskiego, ul. Żurawia 14 — dyżuruje oddział zakaźny dziecięcy, tel. 417-518.

Specjalistyczny p/Gruźliczy ZOZ, ul. Warszawska 18, tel. 553-81 — dyżuruje oddział gruźliczy.

Specjalistyczny Psychiatryczny ZOZ w Choroszczy, tel. 270-51 — dyżuruje oddział neurologii.

W ŁOMŻY

Pogotowie Ratunkowe — tel. 999 oraz 38-55

Pogotowie Chirurgiczne, Szosa Zambrowska 1/27 — czynne całą dobę

A P T E K A

Apteka nr 43-003, ul. Giełczyńska 1, tel. 32-44

S Z P I T A L

Woj. Szpital Zespolony, ul. M. Skłodowskiej-Curie 1, tel. 24-01

W SUWAŁKACH

Pogotowie Ratunkowe — tel. 999

A P T E K A

Apteka nr 79-003, ul. Kasprzaka 3

Gaz ziemny już w sieci

W czerwcu na Piaskach, w listopadzie w Os. Piasta

Pierwszy będzie Białystok. Następnie Łapy, Zambrów, Ostrów Mazowiecka i Wyszków, gdzie spięta zostanie białostocka i warszawska nitka gazociągu, co Białemustokowi zapewni zasilanie w gaz ziemny z dwu kierunków. Przewidziane są także odgałęzienia do Łomży, Ostrołęki i Bielska Podlaskiego.

Po zakończeniu trwającej obecnie budowy gazociągu Kobryń—Warszawa gaz ziemny otrzymają także Drohiczyn, Siemiatycze i Mielnik.

W Białymstoku rozpoczęto już prace przy dostosowywaniu miejskiej sieci gazowniczej do gazu ziemnego. Z poszczególnych odcinków sieci wypiera on stosowany dotychczas gaz węglowy, który spalany jest w specjalnych pochodniach zlokalizowanych na tzw. odwadniaczach. W ostatnich dniach mogą to obserwować mieszkańcy osiedla Piaski, gdzie brygady gazownicze przystąpiły jednocześnie do wymiany palników w kuchenkach u 1860 odbiorców.

Potrwa to do końca bm. Brak gazu przez ten czas byłby dla lokatorów bardzo uciążliwy. Dlatego też zdecydowano się nie robić przerw w jego dopływie. Mieszkańcy os. Piaski, u których nie wymieniono jeszcze palników, powinni z większą ostrożnością manipulować kurkami, gdyż gaz ziemny pali się większym i bardziej intensywnym płomieniem.

W październiku i listopadzie br. operacja podobna jak na os. Piaski, przeprowadzona będzie także w Os. Piasta, zaś w latach następnych w innych rejonach miasta.

W ramach akcji inwentaryzacji urządzeń gazowych poprzedzającej przestawianie na gaz ziemny, chcemy sprawdzić dokładnie ich stan techniczny — poinformował zastępca dyrektora **Zakładu Gazowniczego** w Białymstoku, **JAN ŻYWOLEWSKI.** — Już teraz możemy zauważyć, że nie jest on najlepszy. Występujemy do użytkowników o wymianę niesprawnych kuchenek czy piecyków wieloczerpalnych. Dotyczy to szczególnie różnych pralni, suszarni itp.

Dużym problemem jest także brak dbałości o tzw. pomieszczenia kurka głównego. Powinny być one zamknięte i odpowiednio oznakowane. Tymczasem nie dość, że w wielu miejscach kłódki są urwane, to pomieszczenia te zamienia się niejednokrotnie na jakieś składziki z węglem, ziemniakami... Jeżeli stwierdzimy podobne przypadki wykorzystywania tych pomieszczeń do innych celów, wówczas na cały pion czy też budynek nie puścimy w ogóle gazu, aż do czasu ich uporządkowania.

Gaz ziemny jest bezwonny. Dlatego też jest on nasycany specjalnymi środkami zapachowymi. Mimo to trudniej stwierdzić jego obecność w powietrzu, aniżeli węglowego.

Przeciętny użytkownik nie odczuje w zasadzie różnicy między gazem węglowym, a ziemnym. Tyle tylko, że za 1 m sześc. tego drugiego będzie płacił 3,50 zł, czyli o 1,65 zł drożej, aniżeli za pierwszy.

Jednocześnie jednak do zagotowania na przykład czajnika wody użytkownik będzie potrzebował zaledwie połowę dotychczasowych ilości gazu, a to dlatego, że spalanie 1 m sześc. tego paliwa dostarcza 9 tys. kilokalorii (kcal) ciepła, czyli ponad dwukrotnie więcej, aniżeli w przypadku gazu węglowego.

W IV kwartale 1987 r. z białostockiej sieci miejskiej zniknie ostatni m sześc. stosowanego dotychczas gazu, a tutejsza gazownia, która w październiku tegoż roku ukończy 25 lat, zostanie zamknięta.

(ko)

Marzenia a rzeczywistość

Mówi **ANATOL LEMBERG** — lek. med., działacz samorządu spółdzielczości mieszkaniowej w Hajnówce.

— Chciałoby się, aby osiedle, w którym mieszkam było czyste, z dobrze utrzymanymi zieleńcami, zdobnymi w krzewy i dekoracyjne drzewa, by dzieci bawiły się w miejscach specjalnie dla nich przeznaczonych, wyposażonych w urządzenia zabawowe, bez zbytnich hałasów. I aby nie niszczyły zieleni.

Rzeczywistość jest inna. W osiedlu Hajnówka II, gdzie mieszkam i pracuję społecznie w samorządzie mieszkańców, pierwsze zakrzewienia i zadrzewienia częściowo zostały zniszczone. Renowacja zniszczeń także nie utrzymała się „w zderzeniu" z mieszkańcami. Obecnie problemem jest, w jaki sposób ocalić to, co z takim trudem zostało osiągnięte.

Każdego roku są kłopoty z utrzymaniem zieleni — pięknych żywopłotów, każdego roku na okrągło administracja uzupełnia ubytki bez pociągania kogokolwiek do odpowiedzialności za te zniszczenia.

Najbardziej bolesny jest jednak fakt, że beztroska rodziców wobec szkód wyrządzanych w osiedlu przez ich pociechy, prowadzi nieuchronnie te pociechy do negatywnych postaw obywatelskich. Według ludowego przysłowia: „Czego się nie nauczy Jaś, tego nie będzie umiał Jan".

(KL)

Prowizorka w rozpadzie

„Afera" zaczęła się 18 kwietnia br. W tym dniu Rada Nadzorcza Międzywojewódzkiej Usługowej Spółdzielni Inwalidów w Białymstoku podjęła decyzję.

Finał przypadnie na 30 czerwca. W tym dniu przestanie istnieć (jeden z tak nielicznych w mieście...) strzeżony parking samochodowy przy ul. Botanicznej. 33 właścicieli pojazdów prywatnych i 27 z jednostek uspołecznionych zostanie pozbawionych miejsca do bezpiecznego przechowywania swych „czterech kółek". Zdawać by się mogło, że problem dotyczy niewielkiej ilości osób, że jest niejako marginalny. Jednak wystarczy tylko przypomnieć o masowych wręcz włamaniach, czy kradzieżach samochodów. Wystarczy spojrzeć na gęste szeregi pojazdów otaczające każdy blok, aby problem ten zyskał szerszy, społeczny wymiar. Liczy się po prostu każdy parking, każde na nim miejsce.

Takie są społeczne potrzeby. Praktyka jednak jest... cóż, praktyką rządzi ekonomia. I jej twarde prawa często mają niewiele wspólnego ze społecznymi potrzebami. Zwłaszcza w dobie reformy, kiedy każda działalność musi przynosić zysk.

*

Nocne stróżowanie na parkingu przy ul. Botanicznej nigdy nie należało do bezpiecznych zajęć. Ostatnio zaś, mimo dość intratnych ofert placowych, spółdzielnia ma poważne kłopoty ze znalezieniem chętnych do pracy. Częste stały się przypadki zamykania w stróżówce dozorcy przez bandy pijanych, rozwydrzonych wyrostków, a następnie niszczenia i ograbiania pojazdów. W zeszłym roku odnotowano (oczywiście na stratę spółdzielni) trzy wypadki wyprowadzenia samochodów z parkingu. Dozorcy są bezradni, gdyż parking dotychczas (mimo wielokrotnych monitów) nie posiada telefonu. Nie posiada też żadnej instalacji alarmowej, nie mówiąc o tym, że ogrodzenie stanowi łańcuch rozwieszony na słupkach. Nic też dziwnego, że stróż zamknięty w swej budce może liczyć tylko na „łaskę" chuliganów.

*

Teren, na którym mieści się parking, został spółdzielni wydzierżawiony na czas określony. Wkrótce wkroczą tam budowlani. Z uwagi na czasowość dzierżawy MUSI w parking nie inwestowała. Godziła się także na niedogodności wynikające z użytkowania prowizorki, tzn. (prócz wymienionych) na drogę dla samochodów dostawczych (i do prywatnej posesji), wiodącą przez środek parkingu oraz na brak drogi ewakuacyjnej.

Na jedno tylko spółdzielnia zgodzić się nie mogła. Na straty... A tymczasem rok 1984 przyniósł ich aż 824 tys. zł, zaś do maja br. uzbierało się już 377 tysięcy. Niestety, wpływy od użytkowników nie równoważą kosztów utrzymania prowizorki.

Kroplą przepełniającą to naczynie goryczy stała się decyzja obligująca właściciela do poprawy warunków pracy. Wstępna kalkulacja kosztów niezbędnych inwestycji przyniosła horrendalną (do opłacalności) kwotę 900 tys. zł. Trzeba było podjąć decyzję. Wybrano wariant najbardziej korzystny dla spółdzielni i... najbardziej szkodliwy społecznie. Postanowiono parking zlikwidować.

*

Jednocześnie z wymówieniem umów użytkownikom strzeżonego „garażu pod chmurką" przy ul. Botanicznej, spółdzielnia podjęła konkretne działania, aby choć w części złagodzić społeczne straty swej decyzji. Wygospodarowała na swym drugim parkingu przy ul. Nowy Świat 20 miejsc dla samochodów prywatnych. Odbyło się to poprzez (niestety) wymówienie umowy dla 11 parkujących tam do tej pory autobusów i samochodów ciężarowych. Miejsca te będą przydzielane osobom parkującym dotychczas przy Botanicznej. Oczywiście na ich prośbę.

Cóż, takie są koszty prowizorek, które choć (podobno) trwają najdłużej, jak się już rozpadają, to całkowicie. I jeszcze jedno — koszty spółdzielni łatwo było wyliczyć, lecz jak skalkulować koszty społeczne, których się przez lata istnienia „prowizorium" nazbierało niemało? I trudno w tym miejscu obciążać właściciela obiektu.

Tekst i fot.:
ANATOL CHOMICZ

Rozkład jazdy PKS dworca Białystok

ważny od 2 czerwca 1985 roku

ODJAZDY	MIEJSCOWOŚĆ przez	PRZYJAZDY
6.30N, 7.00p, 7.45n, 8.30d. 9.30Np, 12.15, 13.00p, 13.20N, 14.00p, 14.50Np, 15.30np, 16.00p, 16.45, 17.55ap, 18.00p, 20.30Np.	AUGUSTÓW przez Korycin	7.48Np, 8.23Np, 8.35M, 9.08p, 9.43p, 9.53n, 10.48ap, 10.58, 12.05N, 13.05n, 13.53p, 15.20d, 17.33, 18.20, 19.58Np, 21.28n.
15.40Np.	AUGUSTÓW przez Sokółkę	10.33Np.
7.00, 15.10N.	BIELSK PODLASKI przez Doktorce	9.42, 18.26N.
8.30, 10.00n, 13.45n, 14.10N, 15.00, 15.20+N, 15.45M.	BIELSK PODLASKI przez Juchnowiec Kośc.	6.09, 8.49, 9.24, 12.29n, 13.14n, 18.04+N.
5.00, 6.40X, 7.45X, 10.15, 14.00, 15.40X, 17.00, 20.30n.	BIELSK PODLASKI przez Rzepniki	6.28X, 7.38, 9.13XZ, 12.58, 15.13X, 16.38.
15.30n.	BIELSK PODLASKI przez Łapy, Brańsk	8.22.
6.40X.	BIELSK PODLASKI przez Wyszki	16.27X.
5.00XM, 6.15p, 6.30, 7.30p, 8.15, 8.25X, 9.30X, 10.30p, 11.00ap, 11.15, 12.20, 13.05, 13.50, 13.45p, 14.00, 14.15Mn, 14.30, 14.45np, 15.00n, 16.25Xn, 16.45np, 16.50, 17.20X, 20.45.	BIELSK PODLASKI przez Zabłudów	6.45, 7.35n, 8.05, 8.42p, 9.00, 9.50, 9.55p, 10.25X, 10.55n, 11.10, 11.35X, 12.07, 12.52N, 13.40n, 14.10, 14.35, 14.55, 15.50X, 16.25, 16.55N, 17.20X, 17.47ap, 18.30p, 19.40n, 20.02p, 20.05, 23.25n.
13.50, 15.15M.	BIELSK PODLASKI przez Kożyno	7.53, 9.41.
9.00, 17.45.	BONDARY przez Zabłudów	6.34, 12.24.
5.00XM, 14.15n, 14.50, 16.30	BRAŃSK przez Bielsk Podl.	8.05, 10.55n. 17.20X.
5.00XZ, 5.40N, 12.30, 14.15XZ, 14.30M, 15.30n.	BRAŃSK przez Łapy	7.40X, 8.22, 8.26XZ, 13.45, 18.08XZ.
8.15, 12.15, 14.15Y, 17.20.	CHOMONTOWCE przez Waliły	6.10, 11.10, 15.10, 17.20Y.
5.00XM, 14.15Mn, 16.50.	CIECHANOWIEC przez Bielsk Podl.	8.05, 10.55, 17.20X.
5.40N.	CIECHANOWIEC przez Łapy	18.08N.
7.30np.	CIECHANÓW przez Łomżę	19.35np.
5.30n, 10.15n, 15.25.	CIEŁUSZKI przez Zabłudów	7.29n, 12.19n, 17.24.
4.45X, 5.35N, 7.00, 8.00N, 8.20N, 10.30Yn, 11.45, 12.15n, 14.30, 15.10N, 15.30MN, 17.20XZ, 17.45M, 18.30N, 19.30, 22.00X.	CZEREWKI przez Juchnowiec D.	5.31X, 6.31XM, 7.34n, 9.42, 9.46N, 11.27N, 12.39Yn, 13.31, 15.27n, 16.16, 17.16N, 18.26N, 19.06XZ, 20.16N, 21.29, 23.41X.
13.50n.	DĄBROWA BIAŁOSTOCKA przez Korycin	9.08.
14.25, 16.20n.	DĄBROWA BIAŁOSTOCKA przez Suchowolę	8.59, 11.55n.
5.15, 10.00, 13.45n, 14.40, 15.00M, 15.20Yn, 18.30.	DOLISTOWO przez Jaświły	6.05MN, 9.15, 9.50XZ, 13.35, 17.10n.
15.30.	DOLISTOWO przez Knyszyn	18.16.
15.00.	DROHICZYN przez Bielsk Podl., Grodzisk	7.32. 8.49.
6.45np, 11.00Np, 12.00Nps, 14.30p.	EŁK przez Mońki	8.17Np, 8.25p, 10.37N, 17.22pn.
6.00p.	GDAŃSK przez Łomżę	18.30p.
6.45np. 14.30p.	GOŁDAP przez Mońki	8.52p, 17.22pn.
4.30s, 4.40s, 5.30n, 7.00X, 7.45n, 9.20, 10.00X, 10.15, 11.45, 13.00Yn, 14.00Y, 14.30, 14.35X, 15.30, 16.45n, 18.15X, 20.45.	GRÓDEK przez Waliły	6.05d, 6.30sn, 7.25s, 7.35Mn, 8.55n, 9.28X, 9.55d, 11,20, 12.05X, 13.00, 13.55, 15.00Yn, 16.10Y, 16.30, 17.03X, 18.15, 20.25X, 22.45.
6.00ZX, 12.45X, 13.30, 15.40M.	GRÓDEK przez Zabłudów	6.39, 7.20, 8.34XZ, 15.29X, 16.19.
16.50.	GRÓDEK przez Podozierany	7.20.
15.20.	HAJNÓWKA przez Narew, Kamień	9.55XZN.
5.50X, 6.10ZX, 7.10X, 9.10N, 10.45, 12.30N, 13.15, 13.40X, 14.15n, 15.00X, 15.40M, 16.45Yn, 19.20n.	HAJNÓWKA przez Nowosady	6.50, 7.35, 8.20M, 9.20n, 9.50X, 10.05XZ, 11.35, 12.50N, 16.05, 16.35N, 17.05X, 18.40X, 22.45n.
7.30, 11.30Yn.	HAJNÓWKA przez Narew, Trywieżę	9.40, 15.40Yn.
4.20N, 12.40, 14.45.	HAJNÓWKA przez Żednię, Suszcze	9.13N, 13.13, 17.38.
5.15X, 6.55M, 10.15, 13.00X, 14.50M.	JAŁÓWKA przez Zabłudów	8.44X, 10.39, 15.14, 16.39X, 18.39.
17.15.	JAŁÓWKA przez Żednię	6.40.
6.40, 11.10, 15.30.	JANÓW przez Bomble	6.23, 10.08, 15.18, 16.19s.
7.40X, 10.00, 14.25. 16.00X.	JANÓW przez Czarną W. Kośc.	7.14X, 9.09, 13.39.
7.40X, 10.00, 10.25, 16.00X, 16.50Y, 19.30X.	JEZIERZYSK przez Czarną W. Kośc.	7.14X, 9.09, 10.44Y, 13.39, 19.09X.
6.10X, 18.20.	JUROWLANY przez Supraśl, Szudział.	9.20X.
13.30pN.	KĘTRZYN przez Łomżę	10.45N.
13.15, 13.40X.	KLESZCZELE przez Narew, Hajnówkę	9.20n, 9.50X.
4.00s, 5.15M, 5.20MX, 5.40X, 5.50, 6.45np, 6.50X, 7.00ZX, 7.30, 8.00n, 8.25, 9.45Z+, 10.00, 10.30X, 10.40, 11.00Np, 11.30N, 11.45, 12.00Nps, 12.10n, 12.25, 12.40Yn, 13.00ps, 13.20Np, 13.30, 13.45n, 13.55, 14.15M, 14.20, 14.30p, 14.40, 14.50X, 15.00M, 15.20Yn, 15.30, 15.50N, 16.00Yn, 16.15Yn, 6.40np, 17.20X, 17.30, 17.33YN, 18.15X, 18.30, 19.25, 22.15n.	KNYSZYN	6.05N, 6.25XZ, 6.35XZ, 7.32, 7.35, 7.41, 7.56, 8.01X, 8.17Np, 8.22Np, 8.52p, 9.09, 9.15, 9.26, 9.50XZ, 9.59, 10.00, 10.32XZ, 10.36, 10.37N, 11.21, 12.00XZ, 12.36d, 12.50Z+, 13.35, 13.52np, 15.07, 15.10X, 17.10n, 17.15, 17.22np, 18.16, 18.21, 19.10, 20.05N, 21.06YN, 22.25X.
15.45n.	KOLNO przez Wiznę, Jedwabne	8.30.
10.15ps, 13.30Np, 15.00Np.	KOLNO przez Wiznę, Łomżę	10.45Np, 11.50Np, 13.25n.
5.00s, 6.25n, 6.30N, 7.00p, 7.20X, 7.45n, 8.30d, 9.15, 9.30Np, 11.00n, 12.05X, 12.15, 13.00p, 13.10Yn, 13.20N, 13.50n, 14.00p, 14.20s, 14.25, 14.50Np, 15.00X, 15.20Yn, 15.30np, 15.40, 16.00p, 16.45, 17.55p, 18.00p, 19.45m, 20.30Np.	KORYCIN przez Jurowce	7.47X, 7.48Np, 8.23Np, 8.35, 9.08p, 9.43p, 9.53N, 10.48ap, 10.58p, 11.32, 12.05N, 13.05n, 13.53p, 14.05n, 15.20d, 16.27s, 16.55n, 17.07X, 17.35, 18.20, 19.58np, 21.28np, 21.47n.
5.20X, 6.50X, 8.00n, 11.30N, 17.20X.	KORYCIN przez Knyszyn	5.45M, 7.30sM, 7.32, 9.55X, 10.25N, 11.45, 17.55n, 20.25X.
5.15, 8.00Z+N 8.15n, 10.50N, 14.10n, 15.00n+, 16.30n.	KRYNKI przez Supraśl	5.49d, 8.49, 10.39Z+N, 11.54n, 14.29N, 17.39Z+n, 17.44n.
13.40N, 15.40Np.	LIPSK przez Sokółkę	9.27N, 10.33Np.
8.00n, 14.50.	LIZA NOWA przez Łapy	7.40MN, 9.00N, 14.15N.

a — kursuje do dnia 1985.10.01
d — nie kursuje w dniach 1985.12.26 i 1986.03.31
p — autobus pośpieszny
Z — kursuje w wolne soboty
y — nie kursuje w wolne soboty
ps — autobus przyśpieszony
n — nie kursuje w 1-szy dzień Bożego Narodzenia i Wielkanocy
N — nie kursuje w pierwszy dzień Bożego Narodzenia, Nowego Roku i Wielkanocy
X — kursuje w dni robocze
s — kursuje w dni nauki szkolnej
+ — kursuje w dni świąteczne (niedziele i święta)

Część pierwsza – część drugą zamieścimy jutro

PO WEEKENDZIE

■ Na drogach aż 10 wypadków – jedna osoba poniosła śmierć, 14 osób rannych ■ Trzy pożary–straty ponad 1 mln zł ■ Skradziony samochód odnaleziono ■ Włamania do sklepu WPHW i prywatnego kiosku ■ Napad przy ul. Kawaleryjskiej

MINIONY weekend — choć upłynął w strugach deszczu i niemal w jesiennej szarudze — zapisał się w kronikach jako jeden z najbardziej pechowych w tym roku. Przede wszystkim na drogach, gdzie trudne warunki jazdy i nieostrożność, zarówno kierowców jak i pieszych — doprowadziły aż do 10 wypadków, z których najbardziej wstrząsający wydarzył się na trasie z Korycina do Suchowoli.

* Pisaliśmy o tym we wczorajszym „Ekspresie", ale przypomnijmy. Z soboty na niedzielę ok. godz. 1 w nocy kierujący „volkswagenem" 24-letni Kazimierz S. wskutek nieostrożnej jazdy skręcił raptownie na lewą stronę i najechał na troje idących poboczem młodych ludzi. 20-letnia Jolanta W. z Białegostoku poniosła śmierć na miejscu, natomiast jej koleżanka, 21-letnia Ewa J. również z Białegostoku oraz 21-letni Krzysztof W. z Korycina doznali ciężkich obrażeń. Również kierowca z ogólnymi urazami trafił do szpitala. W sprawie okoliczności tej tragedii prowadzone jest wnikliwe dochodzenie.

* W piątek po południu w Kleosinie na ul. Zambrowskiej, kierujący „żukiem" 58-letni Zygmunt K. na skutek gwałtownego hamowania na mokrej jezdni wpadł w poślizg i zjechał do rowu, gdzie samochód wywrócił się. Pasażer samochodu, Józef R. doznał stłuczenia klatki piersiowej.

* W tym samym czasie w Sokółce na ul. Białostockiej 51-letni Julian M. potrącił „maluchem" 72-letniego Aleksandra W. z gminy Korycin. Poszkodowany z ogólnymi obrażeniami znalazł się w szpitalu.

* Natomiast na drodze w Malewiczach, gmina Dziadkowice doszło do zderzenia małego fiata z dużym. Obaj kierowcy, 38-letni Janusz O. i 23-letni Jan L., zostali ranni i umieszczono ich w szpitalu.

* W sobotę o godz. 16 na szosie do Jurowlec 26-letni Eugeniusz C. potrącił „syreną" 6-letnią Izabelę T. z Białegostoku, która raptownie wbiegła na jezdnię z przystanku MPK. Dziewczynkę z ogólnymi obrażeniami przewieziono do szpitala.

* Półtorej godziny później na ul. Towarowej jadąca rowerem 30-letnia Mirosława M. została potrącona przez ciężarówkę, którą kierował 26-letni Zenon W. Kobietę z poważnymi obrażeniami umieszczono w szpitalu.

* W niedzielę w południe w pobliżu wsi Puciska w gminie Hajnówka jadąca motocyklem WSK 18-letnia Grażyna T. z Białegostoku na prostym odcinku drogi przy nadmiernej prędkości skręciła raptem na pobocze i uderzyła w drewniany płot. Skończyło się to ogólnymi urazami i pobytem w szpitalu.

* I jeszcze wypadek na torach kolejowych, do którego doszło w nocy w miejscowości Kundzin. Idący ścieżką przy torach 27-letni Jan R. został potrącony przez pociąg towarowy, doznając ciężkich obrażeń.

* Trzy pożary, do których doszło w czasie weekendu, pociągnęły za sobą łącznie straty materialne w wysokości ponad 1 milion zł. O dwóch z nich, które wydarzyły się w Białymstoku w nocy z soboty na niedzielę, informowaliśmy już w poniedziałkowym „Ekspresie". Natomiast trzeci miał miejsce w piątek w Knorydach, gmina Bielsk Podlaski, w zabudowaniach Stanisławy M. Spłonął dach na chlewie oraz składowana tam słoma. Straty wynoszą około 180 tys. zł, a przyczyną tego była wadliwie wykonana instalacja elektryczna.

* W nocy z piątku na sobotę dokonano włamania do sklepu WPHW w Siemiatyczach przy ul. Świerczewskiego. Sprawcy po wybiciu szyby wystawowej wynieśli skórzaną kurtkę, dwie pary spodni i 10 koszul na ogólną wartość 153 tys. zł. Natomiast z prywatnego kiosku w Hajnówce złodzieje ukradli na szkodę Feliksa Z. radio, 100 sztuk gumy do żucia i inne przedmioty. W Bielsku Podlaskim „obrobione" zostało prywatne mieszkanie. Włamywacze zabrali trzy zegarki ręczne, złotą obrączkę, encyklopedię i inne przedmioty, ogólnej wartości ponad 150 tys. zł.

* Odnotujmy również kradzież samochodu „fiat 125p" z garażu, na szkodę Witolda J. zamieszkałego w miejscowości Bagno w gminie Jaświły. Jednak w wyniku penetracji terenu samochód wkrótce odnaleziono porzucony na drodze z Jaświł do Dolistowa.

* Niemiłą przygodę przeżył w niedzielę około godz. 18.30 Cezary J. Idąc ul. Kawaleryjską w Białymstoku został w pewnym momencie napadnięty przez dwóch młodych mężczyzn, którzy pobili go i zabrali mu skórzaną kurtkę. Poszkodowany szybko zgłosił się na milicję. Zorganizowano w tym rejonie błyskawiczną obławę i ujęto sprawców rozboju. Okazali się nimi 24-letni Jerzy R. i 17-letni Marek S., uczeń jednej z białostockich szkół. Obaj zostali zatrzymani. (x)

Śladem publikacji

Jestem oburzony

W czwartkowym wydaniu „GW" w rubryce „Pakiet sygnałów" zamieszczono złośliwą notatkę, stwierdzającą iż produkowany przeze mnie napój gazowany jest (czytaj) „mdłą cieczą, w której „wyborowa" jest tylko cena". Autor notatki nie zechciał sprawdzić, czy klub „Ruchu" w Suchowolcach, rozprowadzający ten napój zgodnie z umową przestrzega terminu przydatności do spożycia. Okazało się, że niestety nie, i gospodarz klubu sprzedawał oranżadę cztery dni po upływie terminu ważności. Jest wobec tego naturalne, że „ciecz" mogła być mdła i niesmaczna. Ale kto ponosi za to winę? Nie chcę nikogo pokazywać palcem, lecz tłumacząc się z pomówienia, stwierdzam tylko, iż nie po raz pierwszy klub w Suchowolcach zamawia ilości napoi gazowanych przekraczające rzeczywiste zapotrzebowanie. Ze swej strony dodam jeszcze, że ani ja ani nikt inny nie produkuje przeterminowanej oranżady.

KRZYSZTOF HRYNIEWICKI
Wytwórnia Wód Gazowanych w Bielsku Podlaskim

OD AUTORA: Trudno mi się pogodzić z tłumaczeniem producenta napojów, obarczającego winą za rzekomo sprzedawaną oranżadę przeterminowaną, klubową ze wsi Suchowolce. Sugerowanego przez niego terminu przydatności nie mogłem sprawdzić, ponieważ na etykietce wyraźnie oznakowany był tylko miesiąc. Oranżada nie miała zawiesiny (która często jest oznaką przeterminowania) ani zapachu pochodzącego z fermentacji. Jednocześnie chcę zaznaczyć, że swojej notatki nie pisałem po jednorazowym przypadku; zdarzyło mi się kilkakrotnie kupić zły jakościowo produkt z wymienionej wytwórni. Nie wnikam w to, czyja to wina, ale jako klient, chcę nabywać produkty właściwej jakości. Sądzę, że producentowi oranżady z Bielska Podlaskiego też powinno na tym zależeć. (il)

Jak się bawić to się bawić!

Czerwiec jest powszechnie uznawany miesiącem dzieci. Z tej okazji **Wojewódzka Biblioteka Publiczna** w Białymstoku proponuje program teatralno-estradowy pod hasłem: **„Jak się bawić to się bawić"** w wykonaniu aktorów sceny krakowskiej: Pawła Sanakiewicza i Iwony Omąkowskiej. Autorem scenariusza jest Adam Ziemian, muzykę skomponował Jan Hnatowicz.

Aktorzy zaprezentują się **jutro, 19 czerwca o godz. 13 w klubie „Mikron" (ul. Ciepła) oraz o godz. 17 w Filii 16 przy ul. Kawaleryjskiej.**

Zapraszamy zatem dzieci do przedniej (ponoć) zabawy.

(kp)

Zguby

☆ W niedzielę, 16 bm. koło bloku przy ul. Podedwornego 8 (przy VIII klatce) znaleziono protezę szczękową. Zgubę można odebrać w budynku RUSW w Białymstoku przy ul. Bema 4, na parterze u dyżurnego.

Z głębokim żalem zawiadamiamy, że 16 czerwca 1985 r. zmarł

Stanisław Kotyński

długoletni pracownik Oddziału Wojewódzkiego Banku Gospodarki Żywnościowej w Białymstoku, odznaczony Srebrnym Krzyżem Zasługi, Medalami 30 i 40-lecia Polski Ludowej, Srebrną Odznaką „Zasłużony Białostoczczyźnie" oraz innymi odznaczeniami resortowymi.

Wyrazy głębokiego współczucia

RODZINIE

składają:

dyrekcja, organizacje polityczne, Zarząd Związku Zawodowego oraz koleżanki i koledzy z Oddziału Wojewódzkiego BGŻ w Białymstoku.

k 2938-1

SPORT

Czas pojedynków o finał XII OSM

W połowie lipca rozpoczną się w Rzeszowie finały XII Ogólnopolskiej Spartakiady Młodzieży w sportach letnich. M.in. walczyć będą: lekkoatleci, kolarze, łucznicy, żeglarze, pływacy i futboliści. Obecnie trwają zawody strefowe w makroregionie warszawsko-mazurskim, z których najlepsi otrzymają prawo startu w finale.

Na sotarowym stadionie Skry w Warszawie rozegrane zostały zawody strefowe w lekkiej atletyce. Zwycięzcy zapewnili sobie bilety na wyjazd do Rzeszowa.

Z naszego regionu są to: juniorki młodsze — 800 m Danuta Budzińska (Hańcza Suwałki) — 2.15,50; dysk i kula Aneta Andrukanis (Juvenia Białystok) — 38,82 i 10,60.

Juniorzy młodsi: wzwyż — Andrzej Rytelewski (Zorza Łomża) — 190; dziesięciobój — Krzysztof Wojszko (Juvenia Białystok) — 6.397 pkt. (w skoku wzwyż uzyskał 2,04); młot — Andrzej Gołaszewski (Juvenia Białystok) — 57,34 (rekord województwa białostockiego w tej kategorii wieku); trójskok — Wojciech Szwarc (Zorza Łomża) — 14,33; oszczep — Adam Kossakowski (Zorza Łomża) — 57,42; kula i dysk — Adam Trusiewicz (Juvenia Białystok) — 15,03 i 49,06; 1500 m — Andrzej Barszczewski (Pojezierze Suwałki) — 4.34,43.

Juniorki: chód 5 km — Mirosława Orpik (Jagiellonia) — 27.57,93; kula — Irena Car (Podlasie) — 13,22; dysk — Danuta Zrajkowska (Jagiellonia) — 46,12; wzwyż — Agnieszka Kuźma (Podlasie) — 165; 400 m — Iwona Dziekońska (Zorza Łomża) — 58,96; siedmiobój — Barbara Kuczyńska (Juvenia) — 3.236. Poza konkursem startowała Barbara Czapko (Zorza Łomża), która zakwalifikowała się do finału XII OSM z listy rankingowej PZLA i uzyskała w Warszawie 4.498 pkt. zdecydowanie wygrywając tę konkurencję; oszczep — Dorota Śmiarowska (Zorza Łomża) — 40,24; 800 m — Katarzyna Frackiewicz (Hańcza Suwałki) — 2.16,93.

Juniorzy: 800 m — Zbigniew Kosiński (Juvenia Białystok) — 1.56,37; w dal — Maciej Bogdan (Zorza Łomża) — 7,15; 5 km — Bogusław Wysocki (Podlasie) — 15.58,72; dziesięciobój — Sławomir Przeździecki (Juvenia) — 4.532 pkt.; młot — Robert Dźwigaj (Jagiellonia) — 51,12.

Ponadto z listy rankingowej PZLA do startu w Rzeszowie zostali zakwalifikowani w rzucie dyskiem Iwona Jarząbska (Juvenia) i Robert Snarski (Jagiellonia) oraz w biegu na 400 m Urszula Sacharko (Juvenia).

Dodatkowo PZLA dokooptuje jeszcze zawodniczki i zawodników z najcenniejszymi rezultatami uzyskanymi w zawodach strefowych do grupy finalistów. Z naszego regionu znajdzie się około 20 dziewcząt i chłopców.

Jak będzie w Rzeszowie? Na podium jeżeli chodzi o dziewczęta to powinny stanąć Jarząbska, Car, Andrukanis, a wśród chłopców Wojszko, Gołaszewski, Kossakowski, Bogdan, Snarski i Trusiewicz.

*

Natomiast w Puławach zakończyły się zawody strefowe w kolarstwie. Do finału XII OSM zakwalifikowali się: **Cezary Zamana (PRIM Ełk), Zbigniew Rynkun** (obaj PRIM Ełk) i **Ryszard Żukowski** (Mamry Giżycko). Zawodnicy walczyli ze startu wspólnego na dystansie 127 km i w jeździe indywidualnej na czas. Na dystansie 127 km triumfował Zamana. Na 9 pozycji zameldował się Rynkun, a na 14 Żukowski.

C. Zamana w sobotę i niedzielę będzie reprezentował barwy Polski w Zawodach Przyjaźni, które rozegrane zostaną w Czechosłowacji. (Let)

Na pomostach

Najlepsi ciężarowcy z woj. białostockiego i łomżyńskiego rywalizowali w sobotę o tytuły mistrzów okręgu Najlepsze wyniki uzyskano w dwóch najcięższych kategoriach wagowych.

Pierwsze miejsca wywalczyli: w. 52 kg — Wiesław Tyczyński — 132,5 kg, w. 60 kg — Marek Bryl (obaj Olimpia Zambrów) — 155 kg, w. 67,5 kg — Jan Kulesza — 210 kg, w. 75 kg — Krzysztof Górecki (obaj Pogoń Łapy) — 210 kg, w. 82,5 kg — Jacek Olbryś — 235 kg, w. 110 kg — Grzegorz Piątek (obaj Narew Łomża) — 280 kg.

Organizatorzy dziękują działaczom KKS Ognisko za wzorowe przygotowanie do mistrzostw klubowej sali. (dk)

W środę rewanż juniorów

W dniu jutrzejszym, 19 bm. o godz. 17 na Stadionie Tysiąclecia w Ełku zostanie rozegrany rewanżowy mecz eliminacji klubowych mistrzostw Polski w piłce nożnej juniorów. Zmierzą się w nim zespoły ełckiego Mazura i białostockiego Włókniarza. Przypominamy, że w niedzielnym meczu tych drużyn rozegranym w Białymstoku wygrał Mazur 4:3.

(dk)

Czerwona kartka

Mimo, że rozgrywki piłkarskie w woj. białostockim mają się ku końcowi musimy powrócić jeszcze do niedawnych meczów. Niestety, gra znów się zaostrzyła i wielokrotnie piłkarze zostali surowo ukarani.

RYSZARD STRZĄBAŁA (Puszcza Hajnówka) otrzymał czerwoną kartkę za naruszenie nietykalności cielesnej rywala przez umyślne uderzenie jego w twarz. Tak wysoce naganny czyn spowodował, że zawodnik Puszczy został zdyskwalifikowany na 6 miesięcy. Kara o połowę mniejsza spotkała MARKA BRZOZOWSKIEGO (Pogoń Łapy), który wysoce niesportowo zachowywał się wobec sędziego i po raz drugi ujrzał czerwoną kartkę.

Od trzech spotkań został odsunięty DARIUSZ WISIŃSKI (Husar Nurzec). Piłkarz ten obraził słownie sędziego i otrzymał pierwszą czerwoną kartkę. W dwóch meczach nie zagrają ZBIGNIEW KARAŚ (Ognisko Białystok), LESZEK JENCZ (Husar Nurzec) i WIESŁAW LEWKOWICZ (Narew Choroszcz). Wszyscy oni już po raz trzeci ukarani zostali żółtą kartką. Pierwszy za kruszkowanie orzeczeń sędziego, a dwaj następni za niesportowe zachowanie się.

(dk)