WOJEWÓDZKA BIBLIOTEKA PUBLICZNA W BIAŁYMSTOKU CZYTELNIA CZASOPISM

Proletariusze wszystkich krajów, łączcie się!

Gazeta Współczesna

DZIENNIK POLSKIEJ ZJEDNOCZONEJ PARTII ROBOTNICZEJ

Nr 242 (10 631) Białystok — Łomża — Suwałki, środa, 16.10.1985 r. Wydanie 1, 2 Cena 6 zł

OBWIESZCZENIE
Państwowej Komisji Wyborczej
z dnia 15 października 1985 r.
o wynikach wyborów
do Sejmu PRL
przeprowadzonych dnia 13 października 1985 r.

Na podstawie art. 96 ordynacji wyborczej do Sejmu Polskiej Rzeczypospolitej Ludowej — Państwowa Komisja Wyborcza ogłasza wyniki wyborów do Sejmu Polskiej Rzeczypospolitej Ludowej.

I

Dnia 13 października 1985 r. odbyły się wybory do Sejmu Polskiej Rzeczypospolitej Ludowej.

Wybierano 460 posłów, w tym:

410 posłów z okręgowych list wyborczych zgłoszonych w 74 okręgach,

50 posłów z krajowej listy wyborczej.

Wybory przeprowadziły organa społeczne: Państwowa Komisja Wyborcza, 74 okręgowe komisje wyborcze i 21.649 obwodowych komisji wyborczych; w skład komisji weszło 187.652 obywateli.

Okręgowe komisje wyborcze zarejestrowały, zgłoszone przez wojewódzkie konwenty wyborcze, okręgowe listy wyborcze obejmujące łącznie 820 kandydatów na posłów.

Państwowa Komisja Wyborcza zarejestrowała zgłoszoną przez Ogólnopolski Konwent Wyborczy krajową listę wyborczą obejmującą 50 kandydatów na posłów.

Przy ustalaniu przez obwodowe komisje wyborcze i okręgowe komisje wyborcze wyników głosowania, we wszystkich obwodach głosowania i okręgach wyborczych obecni byli mężowie zaufania, wyznaczeni przez wojewódzkie konwenty wyborcze spośród osób zaproponowanych przez prezydia rad wojewódzkich Patriotycznego Ruchu Odrodzenia Narodowego.

Przy ustalaniu przez Państwową Komisję Wyborczą wyników wyborów — obecni byli mężowie zaufania wyznaczeni przez ogólnopolski konwent wyborczy spośród osób zaproponowanych przez prezydium Komitetu Wykonawczego Rady Krajowej Patriotycznego Ruchu Odrodzenia Narodowego.

II

WYNIKI GŁOSOWANIA NA KANDYDATÓW Z OKRĘGOWYCH LIST WYBORCZYCH

A. liczba uprawnionych do głosowania we wszystkich okręgach wyborczych wynosiła 26.065.497. W głosowaniu na kandydatów z okręgowych list wyborczych udział wzięło 20.554.182 wyborców, co stanowi 78,86 proc. uprawnionych do głosowania.

Głosów ważnych oddano 20.489.086, a głosów nieważnych 65.096.

B. zestawienie liczbowe udziału wyborców w głosowaniu na kandydatów z okręgowych list wyborczych — wg okręgów wyborczych.

Ciąg dalszy na str. 2

Obradowało Biuro Polityczne

15 bm. Biuro Polityczne KC PZPR zapoznało się z informacją o przebiegu wyborów do Sejmu. Postanowiono wnioski z kampanii wyborczej przedstawić na XXII Plenum KC.

Wybory do Sejmu były doniosłym wydarzeniem w życiu całego narodu. Ich wyniki potwierdzają, że idea porozumienia narodowego, współpracy szerokich kręgów społeczeństwa w przezwyciężaniu kryzysu, w postępach procesów socjalistycznej odnowy zyskała społeczne uznanie.

Biuro Polityczne podkreśliło atmosferę powagi i odpowiedzialności w jakiej przebiegały wybory. Przekazało wyrazy uznania wszystkim obywatelom, którzy w poczuciu patriotycznej powinności wzięli w nich udział. Wyraziło też uznanie działaczom PRON, organizacji społecznych i wszystkim, którzy przyczynili się swoją pracą do sprawnego przebiegu kampanii wyborczej i samego aktu głosowania. Podziękowało instancjom, organizacjom i wszystkim członkom partii, za ich pracę i aktywną postawę w okresie kampanii wyborczej.

Rozpatrzono i zaaprobowano przedłożony przez rząd program umacniania i dalszego rozwoju nowego systemu funkcjonowania gospodarki narodowej w latach 1986—1990. Wynika on z dotychczasowych doświadczeń, w pełni uwzględnia dorobek krajowej narady partyjno-gospodarczej w Poznaniu.

Akceptując ogólnie przedłożone kierunki, Biuro Polityczne zaleciło kontynuowanie prac nad utrwalaniem i doskonaleniem reformy gospodarczej, zwłaszcza nad szczegółowymi regułami finansowania przedsiębiorstw oraz nad opracowaniem skuteczniejszych mechanizmów ścisłego uzależniania płac od efektów pracy.

Ciąg dalszy na str. 3

Dalsze zadania Państwowej Komisji Wyborczej

Obliczenie przez Państwową Komisję Wyborczą wyników wyborów do Sejmu i podanie ich do publicznej wiadomości nie oznacza jeszcze końca działalności tej komisji. W najbliższym czasie — zgodnie z przepisami Ordynacji Wyborczej — PKW wydawać będzie posłom wybranym do Sejmu zaświadczenia o wyborze. Na pierwszym posiedzeniu Sejmu Państwowa Komisja Wyborcza złoży Izbie sprawozdanie z wyborów. Na podstawie tego sprawozdania Sejm stwierdza ważność wyboru posłów.

Państwowa Komisję Wyborczą — podobnie jak komisje okręgowe i obwodowe — rozwiązuje Rada Państwa po zakończeniu ich działalności. (PAP)

Posiedzenie Plenum KC KPZR

Komitet Centralny KPZR zatwierdził we wtorek na posiedzeniu plenarnym projekty nowej redakcji programu KPZR, zmian w Statucie Partii i głównych kierunków rozwoju gospodarczego i społecznego ZSRR na lata 1986—1990 i na okres do roku 2000.

Dokumenty te mają być obecnie przedmiotem dyskusji w partii, zakładach pracy i w społeczeństwie.

Na plenum rozpatrzono także sprawy organizacyjne. Plenum wybrało Nikołaja Tałyzina na zastępcę członka Biura Politycznego KC KPZR. N. Tałyzin został 14 bm pierwszym wicepremierem rządu ZSRR i przewodniczącym Państwowego Komitetu Planowania ZSRR. Nikołaja Ryżkowa zwolniono z pełnienia obowiązków sekretarza KC KPZR w związku z tym, iż został premierem ZSRR. Postanowiono też zwolnić Nikołaja Tichonowa — który ze względu na stan zdrowia przeszedł na emeryturę — z obowiązków członka Biura Politycznego KC KPZR.

(PAP)

wiadomości dnia

Depesze z życzeniami do papieża

● *WARSZAWA — Przewodniczący Rady Państwa Henryk Jabłoński i prezes Rady Ministrów Wojciech Jaruzelski przesłali depesze z życzeniami do papieża Jana Pawła II z okazji siódmej rocznicy wyboru i inauguracji jego pontyfikatu.*

Nobel w dziedzinie ekonomii

● *SZTOKHOLM — Szwedzka Królewska Akademia Nauk ogłosiła, że Nagrodę Nobla w dziedzinie ekonomii przyznała prof. Franco Modiglianiemu z Massachusetts Institute of Technology (MIT) za jego pionierskie analizy oszczędności i rynków finansowych.*

Obraduje biuro Międzynarodówki Socjalistycznej

● *WIEDEŃ — Z udziałem wielu wybitnych przedstawicieli partii socjalistycznych i socjaldemokratycznych z przeszło 40 krajów świata, w stolicy Austrii rozpoczęły się dwudniowe obrady biura Międzynarodówki Socjalistycznej. Otwierając je, przewodniczący międzynarodówki, przywódca zachodnioniemieckiej SPD Willy Brandt podkreślił gotowość tej organizacji do współpracy w rozwiązywaniu istotnych problemów współczesnego świata.*

Sesja Rady NATO

● *BRUKSELA — W stolicy Belgii, w siedzibie NATO odbyła się nadzwyczajna sesja rady tej organizacji, by na wniosek Belgii i Holandii omówić sprawy, związane z przygotowaniami Stanów Zjednoczonych do zbliżającego się genewskiego spotkania USA — ZSRR na najwyższym szczeblu.*

Konsultacje w Damaszku

● *BEJRUT — Przedstawiciele trzech głównych walczących ugrupowań libańskich, tzw. sił libańskich, szyickiej milicji „AMAL" i druzów, osiągnęli w Damaszku porozumienie w sprawie zawieszenia broni. Pokój wynegocjowano w czasie czwartej rundy rozmów toczących się z udziałem wicepreziydenta Syrii Abd el-Halima Chaddama.*

Wybory w Liberii

● *LONDYN — Mieszkańcy Liberii, jednej z najstarszych republik na Czarnym Lądzie, wybierali wczoraj 26 członków senatu, 65 członków Izby Reprezentantów i prezydenta. Po raz pierwszy w 139-letniej historii tego zachodnioafrykańskiego państwa, założonego przez czarnych emigrantów ze Stanów Zjednoczonych dopuszczono partie opozycyjne do udziału w wyborach.*

Sukcesy powstańców

● *HAWANA — Powstańcy salwadorscy kontynuują akcje przeciwko siłom reżimowym. W ostatnim tygodniu bojownicy Frontu Wyzwolenia Narodowego im. Farabundo Martiego (FMLN) wyeliminowali z walki ponad 360 żołnierzy i oficerów przeciwnika.*

Opr. Dor

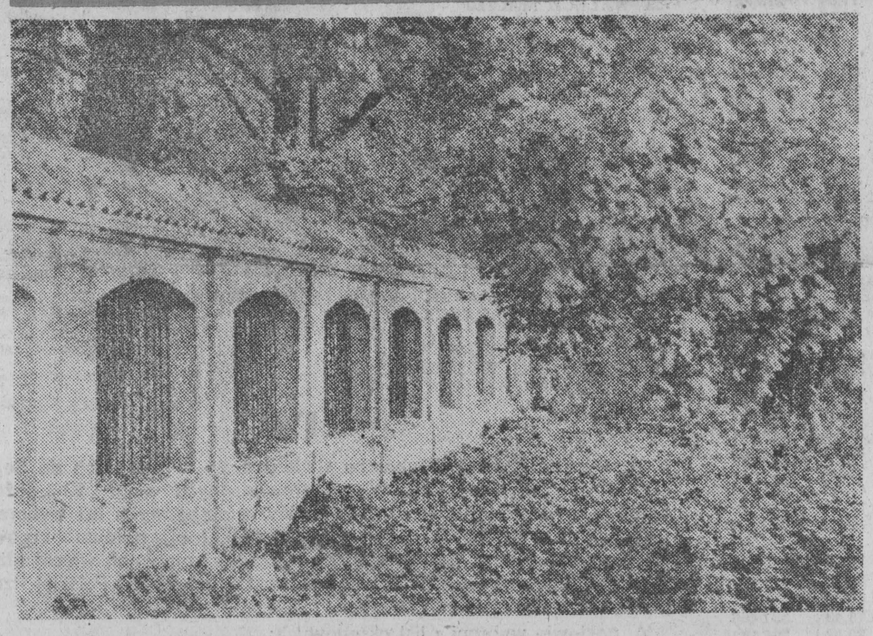

W białostockim parku jesienią. Fot. Archiwum — Z.K.

Konferencja prasowa Jerzego Urbana

We wtorek, swą cotygodniową konferencję z dziennikarzami zagranicznymi rzecznik prasowy rządu JERZY URBAN rozpoczął od przedstawienia danych o frekwencji w niedzielnych wyborach do Sejmu.

Rzecznik skomentował niektóre doniesienia prasy zachodniej dotyczące przebiegu i oceny wyników wyborów do Sejmu. Przytoczył cytaty z kilku gazet zachodnich zapowiadających bojkot wyborów. Kiedy nie sprawdziły się przewidywania, dotyczące tego, że będzie masowy bojkot wyborów — powiedział rzecznik — w doniesieniach tych mówi się, iż wynik wyborów jest poniżej spodziewań władz, co jest nieprawdą. Niektórzy dziennikarze manipulowali informacjami rzecznika podawanymi w dniu wyborów na kolejnych konferencjach, a odnoszącymi się do frekwencji wyborczej w określonym miejscu, o określonej godzinie. Podawałem — powiedział rzecznik — dane orientacyjne, mimo to przecież prawdziwe. Po prostu wskazywały one na różnicę rytmu głosowania w danej porze, zaś wyciąganie z tego wniosków, że były wyższe spodziewania władz, są zwykłą nieuczciwością.

Niektóre gazety — stwierdził rzecznik — w szczególności amerykańskie przedstawiły przebieg i wynik wyborów w sposób bardzo odbiegający od tego, co rzeczywiście stało się w niedzielę w Polsce. Np. tak poważne dzienniki amerykańskie jak „Washington Post" opatrzyły relację z Warszawy tytułem, który brzmi: „Zatrzymanie i niepokoje towarzyszyły wyborom polskim. Wałęsa kwestionuje oficjalne dane o frekwencji wyborczej". A więc jest to — zaakcentował J. Urban — ta esencja wyborów w Polsce, która z nagłówka gazetowego ma się utrwalić w świadomości czytelnika, a mianowicie, że w Polsce były niepokoje w czasie wyborów, zaś ich wyniki są zakwestionowane. Taki sposób prezentacji nie wyraża obiektywnej prawdy, lecz pragnienia piszącego.

Ciąg dalszy na str. 3

Za kulisami Konkursu Chopinowskiego

Ostatnie rozstrzygnięcia na liście uczestników XI Konkursu Chopinowskiego ugruntowały przewagę mężczyzn. Z 15 osób dopuszczonych do trzeciego etapu, tylko 5 — to kobiety. Nieco obniżyła się średnia wieku, wynosząca obecnie 23,6 roku. Swą pozycję najmłodszego utrzymał 19-letni **Stanisław Bunin** z ZSRR, zaś Japonka **Mikako Abe** oraz Francuz **Jean-Marc Luisada** to dwoje 27-letnich „seniorów".

Coraz bliższy staje się moment, gdy zebranym na estradzie Filharmonii Narodowej triumfatorom wręczane będą konkursowe laury. Przypomnijmy, że obok regulaminowych sześciu głównych i trzech dodatkowych — za najlepsze wykonania poloneza, mazurków i koncertu, na laureatów czekają różnorodne premie pieniężne, rzeczowe, a także w innej postaci, np. zaproszeń na koncerty lub nagrania ufundowane przez instytucje i osoby prywatne. Do najcenniejszych z nich należą: nagroda PRON w wysokości 150 tys. zł dla najlepszego polskiego uczestnika konkursu oraz 200 tys. przeznaczone przez mieszkańca Skarżyska **Tadeusza Madziara** za najciekawszą interpretację sonaty. Laureat I nagrody, obok regulaminowej, otrzyma dodatkową nagrodę w wysokości 4 000 dolarów od japońskiej firmy Ivs Music. **Barbara Drzewiecka**, wdowa po znakomitym artyście i pedagogu przeznaczyła 70 tys. zł dla najmłodszego polskiego uczestnika II etapu, dla którego ponadto rodzina zmarłego w Szwajcarii **Juliana Godlewskiego** — ofiarowała 1 000 dolarów.

Konkurs Chopinowski zgromadził rekordową liczbę japońskich pianistów. Stał się także okazją do „debiutu" na polskich estradach fortepianów produkowanych przez tamtejsze firmy Yamaha i Kawai. Pierwsza z nich, któ-

Ciąg dalszy na str. 3

Rozpoczęło się Europejskie Forum Kulturalne

15 bm. w węgierskiej stolicy, w supernowoczesnym kompleksie budapeszteńskiego centrum kongresowego, nastąpiło uroczyste otwarcie wielkiego spotkania przedstawicieli 35 państw Europejskiego Forum Kulturalnego.

Decyzję zorganizowania tej nie mającej precedensu imprezy, która na zaproszenie rządu WRL odbywa się właśnie w Budapeszcie — podjęto podczas madryckiego spotkania państw KBWE. W „Forum" biorą udział delegacje wszystkich tych państw. Delegacji polskiej przewodniczy minister Kultury i Sztuki, prof. **Kazimierz Żygulski.**

Łącznie w obradach uczestniczyć będzie ponad 800 delegatów, z czego 500 osób — to wybitni, o światowej sławie pisarze i aktorzy, kompozytorzy i filmowcy, muzycy i malarze.

W dniu inauguracji „Forum" na sali było ok. 300 delegatów. Pozostali przybywać będą do Budapesztu sukcesywnie, w miarę jak rozpoczynać się będą posiedzenia poszczególnych specjalistycznych komisji „Forum".

Przebieg budapeszteńskiego spotkania obserwuje i relacjonuje prawie 280 dziennikarzy — przedstawicieli największych agencji prasowych, dzienników i czasopism, a także stacji radiowych i telewizyjnych.

Otwarcia obrad dokonał przewodniczący w pierwszym dniu „Forum" węgierski minister Kultury prof. **Bela Koepeczi.**

Następnie inauguracyjne przemówienie wygłosił premier WRL **Gyoergy Lazar.**

Stwierdził on m.in., że tematykę obrad i dyskusje nad tymi problemami trzeba dziś uznać za sprawę specjalnie aktualną i ważną. Wynika to z faktu, że właśnie obecnie niezbędne jest wytrwałe dążenie do złagodzenia napięcia międzynarodowego, umocnie-

Ciąg dalszy na str. 3

Kółka rolnicze w działaniu

Oddziaływaniu kółek rolniczych i ich związków na upowszechnianie oświaty rolniczej oraz organizację produkcji w gospodarstwach chłopskich poświęcono pierwszy dzień rozpoczętego 15 bm. w Warszawie posiedzenia Rady Głównej Krajowego Związku Rolników, Kółek i Organizacji Rolniczych. Omawiano też wnioski płynące z tegorocznej eksploatacji sprzętu rolniczego ze zwróceniem szczególnej uwagi na problemy wynikające z jakości maszyn i narzędzi rolniczych. Obrady prowadził przewodniczący rady — **Norbert Aleksiewicz.**

Podkreślono, że ok. 80 proc. dostarczanych ostatnio rolnictwu ciągników trafia do gospodarstw chłopskich. Zmienia to zapotrzebowanie na usługi, ale pomoc SKR pozostaje nadal podstawą mechanizacji prac w prawie 1,5 mln gospodarstw nie posiadających własnej siły pociągowej. U pozostałych rolników — stwierdzano — kółkowe zakłady mogą i powinny kształtować profil produkcji oferując usługi specjalistyczne, zwłaszcza w ochronie roślin o-

Ciąg dalszy na str. 3

Więcej leków z „Herbapolu"

Z roku na rok zwiększa się produkcja w Pruszkowskich Zakładach Zielarskich „Herbapol". Dzięki temu na rynku w br. znajdzie się 1 mln opakowań „Sylimarolu" w syropie — kilkakrotnie więcej niż 2—3 lata temu — świetnego w działaniu leku przenaczonego dla dzieci i przyspieszającego regenerację wątroby. Do aptek trafi też 650 ton granulatów ziołowych kilku rodzajów przeciwko schorzeniom wątroby, woreczka żółciowego i dróg moczowych — o 50 proc. więcej niż rok temu. W najbliższych miesiącach należy się też spodziewać masowych dostaw „Fitovenu", szczególnie skutecznego przeparatu przeciwko obrzękom nóg, który poszukiwany jest przez ekspedientki i inne osoby wykonujące prace „na stojąco".

W zakładowym laboratorium opracowano też recepturę rewelacyjnej w działaniu „Debelizyny" — leku do stosowania doustnego, rozpuszczającego kamienie w nerkach i moczowodach. Produkcja tego oczekiwanego w lecznictwie medykamentu powinna ruszyć po opracowaniu brakującej dokumentacji przez Instytut Chemii Organicznej PAN w Warszawie. (PAP)

pogoda

DZIŚ — zachmurzenie duże z większymi przejaśnieniami. Wystąpią opady deszczu. Temperatura maksymalna: 6—8 stopni, minimalna: od 3 do 5 stopni. Wiatr umiarkowany i dość silny, północno-zachodni.

JUTRO: miejscowe przelotne opady deszczu. Temperatura maksymalna: 6—8 st. minimalna — 1—3 stopnie z lokalnymi przygruntowymi przymrozkami.

IMIENINY: Florentyny, Ambrożego.

(wżp)

Rola pisarza w społeczeństwie socjalistycznym

W Warszawie rozpoczęła się wczoraj XXI Konferencja Pisarzy Krajów Socjalistycznych. Celem tego dorocznego spotkania przedstawicieli Związków Pisarzy Państw Socjalistycznych jest zacieśnienie współpracy między bratnimi stowarzyszeniami. Program konferencji warszawskiej obejmuje naradę kierownictw Związków Pisarzy Krajów Socjalistycznych oraz sympozjum nt. „Rola pisarza w społeczeństwie socjalistycznym". Uczestnicy konferencji poinformują się o najważniejszych wydarzeniach w życiu ich stowarzyszeń, a także o najciekawszych zjawiskach literackich w ich krajach w ostatnim okresie. Omówią także problemy związane z rolą i zadaniami twórczości literackiej w społeczeństwie socjalistycznym. Do ważnych motywów obrad należeć będzie również omówienie zadań pisarzy w walce o pokój i bezpieczeństwo. (PAP)

Nie zabraknie proszków do prania

Klienci niepokoją się znikaniem z półek sklepowych tanich, krajowych proszków do prania i zastępowaniem ich droższymi proszkami z importu. Podobnie dzieje się z pastą do zębów: zamiast taniej krajowej czy bułgarskiej, do których przywykliśmy, pojawiły się tubki pasty importowanej z krajów zachodnich po 180 i 200 złotych. W związku z tym dziennikarz PAP zwrócił się o wypowiedź do dyrektora departamentu artykułów przemysłowych MHWiU **Teresy Jędrzejczyk.**

— Pojawienie się w sklepach proszków do prania i past do zębów zakupionych ze środków dewizowych Pewexu, spowodowane było koniecznością niedopuszczenia do zniknięcia z rynku tych towarów. Groźba ta była wywołana przejściową nierytmicznością dostaw zarówno krajowych proszków do prania, jak i past do zębów importowanych z Bułgarii. Warto dodać, że importowane proszki stanowią 8 proc. w ogólnych dostawach. Jak pamiętamy z niedawnej przeszłości, gdy tylko uzyskano dewizy na zakup składników pochodzących z importu potrzebnych do produkcji proszków — w szybkim czasie odbudowana została produkcja i zaopatrzenie sklepów w ten artykuł. W ten sposób od konieczności reglamentowania sprzedaży doszliśmy szybko do obfitości proszków w handlu. Dostateczna podaż komponentów w przemyśle zapewniała pełne roczne dostawy proszków w ustalonej w planie ilości. Latem została jednak zakłócona terminowość dostaw, co dało się zaraz odczuć na rynku. Nierytmiczność dostaw spowodowana była z jednej strony

Ciąg dalszy na str. 3

Rekordowe zbiory zbóż

Rekordowy poziom produkcji zbożowej na świecie, poprawa sytuacji żywnościowej w Afryce, większa produkcja manioku oraz nieznaczny spadek produkcji cukru — oto szacunki ONZ-owskiej organizacji ds. wyżywienia i rolnictwa FAO w bieżącym roku produkcyjnym w rolnictwie na świecie.

W opublikowanym raporcie FAO informuje, iż w br. zbiory zbóż wyniosą 1,9 mld ton i będą — dzięki sprzyjającym warunkom atmosferycznym — o 39 mln ton wyższe niż w roku ubiegłym.

(PAP)

Obwieszczenie Państwowej Komisji Wyborczej

Numer okręgu wyborczego	Województwo	Siedziba okręgowej komisji wyborczej	Liczba osób uprawnionych do głosowania	Liczba osób, które wzięły udział w głosowaniu	Stosunek procentowy 5:4	Liczba głosów ważnych
1		Warszawa-Śródmieście	540 195	406 766	75,30	401 059
2		Warszawa-Ochota	274 514	194 581	70,88	188 004
3	Stołeczne Warszawskie	Warszawa-Wola	394 189	310 738	78,83	308 687
4		Warszawa-Praga Płn.	347 149	270 408	77,89	269 926
5		Warszawa-Praga Płd.	268 923	201 282	74,85	196 358
6	Białskopodlaskie	Biała Podlaska	209 871	174 682	83,23	174 532
7	Białostockie	Białystok	468 682	381 179	81,33	380 498
8	Bielskie	Bielsko-Biała	274 835	207 819	75,62	207 206
9		Andrychów	328 096	250 598	76,38	249 952
10	Bydgoskie	Bydgoszcz	469 225	377 506	80,45	374 018
11		Inowrocław	271 634	239 591	88,20	239 115
12	Chełmskie	Chełm	167 969	137 071	81,60	136 975
13	Ciechanowskie	Ciechanów	288 907	254 695	88,16	254 256
14	Częstochowskie	Częstochowa	545 253	459 223	84,22	458 853
15	Elbląskie	Elbląg	319 891	244 124	76,31	243 537
16	Gdańskie	Gdańsk	511 437	336 560	65,81	335 293
17		Gdynia	438 484	334 066	76,19	332 721
18	Gorzowskie	Gorzów Wielkopolski	332 111	260 885	78,55	260 163
19	Jeleniogórskie	Jelenia Góra	371 642	297 820	80,14	297 267
20	Kaliskie	Kalisz	481 799	396 687	82,33	395 839
21		Katowice	355 682	268 836	75,58	267 889
22	Katowickie	Bytom	300 794	227 147	75,52	226 875
23		Chorzów	267 792	209 519	78,24	209 185
24		Gliwice	404 602	301 999	74,64	301 537
25		Sosnowiec	400 442	324 156	80,95	323 858
26	Katowickie	Dąbrowa Górnicza	306 326	254 549	83,10	254 148
27		Rybnik	416 984	346 339	83,06	345 620
28		Tychy	299 345	242 554	81,03	240 572
29	Kieleckie	Kielce	452 628	358 761	79,26	358 344
30		Skarżysko-Kamienna	330 323	258 947	78,39	258 751
31	Konińskie	Konin	315 404	262 461	83,21	262 076
32	Koszalińskie	Koszalin	346 678	282 618	81,52	282 286
33		Kraków-Śródmieście	361 072	267 286	74,03	266 602
34	Krakowskie	Kraków-Nowa Huta	254 122	173 723	68,36	172 759
35		Kraków-Podgórze	222 004	166 478	74,99	166 271
36	Krośnieńskie	Krosno	319 285	260 510	81,59	260 021
37	Legnickie	Legnica	326 504	256 679	78,61	256 287
38	Leszczyńskie	Leszno	253 999	221 045	87,03	220 561
39	Lubelskie	Lublin	425 662	297 011	69,78	296 347
40		Puławy	275 308	214 292	77,84	213 897
41	Łomżyńskie	Łomża	231 099	179 165	77,53	178 858
42	Łódzkie	Łódź-Bałuty	443 886	319 333	71,94	318 461
43		Łódź-Śródmieście	432 874	296 621	68,52	295 645
44	Nowosądeckie	Nowy Sącz	439 145	342 518	78,00	341 503
45	Olsztyńskie	Olsztyn	486 228	395 744	81,39	395 133
46	Opolskie	Kędzierzyn-Koźle	371 389	290 565	78,24	290 328
47		Opole	319 966	252 708	78,98	252 501
48	Ostrołęckie	Ostrołęka	261 460	216 698	82,88	216 444
49	Pilskie	Piła	314 104	268 391	85,45	267 769
50	Piotrkowskie	Piotrków Trybunalski	443 417	352 856	79,58	352 273
51	Płockie	Płock	354 215	281 738	79,54	281 296
52	Poznańskie	Poznań-Grunwald	291 552	225 292	77,27	224 070
53		Poznań-Nowe Miasto	325 591	258 497	79,39	257 264
54		Poznań-Stare Miasto	296 335	225 658	76,15	223 990
55	Przemyskie	Przemyśl	273 252	217 197	79,49	216 969
56	Radomskie	Radom	507 920	394 351	77,64	393 686
57	Rzeszowskie	Rzeszów	455 311	369 710	81,20	369 148
58	Siedleckie	Siedlce	444 278	369 538	83,18	368 943
59	Sieradzkie	Sieradz	285 155	243 224	85,30	242 819
60	Skierniewickie	Skierniewice	294 825	227 286	77,09	226 757
61	Słupskie	Słupsk	269 469	217 816	80,83	217 425
62	Suwalskie	Suwałki	302 544	249 204	82,37	248 946
63	Szczecińskie	Stargard Szczeciński	239 975	207 566	86,49	207 092
64		Szczecin	439 260	316 942	72,15	315 840
65	Tarnobrzeskie	Tarnobrzeg	394 586	328 812	83,33	328 385
66	Tarnowskie	Tarnów	419 127	337 811	80,60	336 851
67	Toruńskie	Toruń	448 468	338 296	75,43	337 466
68	Wałbrzyskie	Wałbrzych	495 391	396 696	80,08	396 163
69	Włocławskie	Włocławek	296 702	240 143	80,94	239 740
70	Wrocławskie	Wrocław-Śródmieście	253 566	198 483	78,28	197 325
71		Wrocław Fabryczna	251 505	202 176	80,39	201 405
72		Wrocław Krzyki	247 175	190 792	77,19	190 158
73	Zamojskie	Zamość	346 409	292 917	84,56	292 488
74	Zielonogórskie	Zielona Góra	449 556	378 247	84,14	377 800

C. zestawienie liczby głosów ważnych oddanych na poszczególnych kandydatów z okręgowych list wyborczych wg. okręgów wyborczych.

Okręg Wyborczy nr 7 w Białymstoku

1. CZYKWIN EUGENIUSZ	365 272	czyli	96,00	proc.	ważnych głosów
mandat					
2. SUROWIEC MIROSŁAW	8 041	„	2,11	„	„
1. KOŁODZIEJUK WŁODZIMIERZ	361 257	„	94,94	„	„
mandat					
2. GRAJEWSKI JÓZEF	10 222	„	2,69	„	„
1. ŁAPIŃSKI ZYGMUNT	367 756	„	96,65	„	„
mandat					
2. WEREMIUK JAN	5 492	„	1,44	„	„
1. MURANKO DANUTA	367 984	„	96,71	„	„
mandat					
2. SKUPIN ALICJA	5 380	„	1,41	„	„
1. ORLACZ GERTRUDA	368 008	„	96,72	„	„
mandat					
2. BABUL ADAM	5 640	„	1,48	„	„
1. SADOWSKI MIROSŁAW	371 510	„	97,64	„	„
mandat					
2. KRAKÓWKO CZESŁAW	4 674	„	1,23	„	„
1. SZAWIEC JÓZEF	368 839	„	96,94	„	„
mandat					
2. ELJASIEWICZ JÓZEF WITOLD	5 532	„	1,45	„	„

Okręg Wyborczy nr 41 w Łomży

1. GODLEWSKI WOJCIECH	173 751	czyli	97,14	proc.	ważnych głosów
mandat					
2. REDLIN JANUSZ RYSZARD	2 337	„	1,31	„	„
1. SECOMSKI KAZIMIERZ	170 164	„	95,14	„	„
mandat					
2. PUŁAWSKI WŁADYSŁAW	3 256	„	1,82	„	„
1. SZADURSKA IRENA	173 666	„	97,10	„	„
mandat					
2. BYLICA MARIANNA	1 998	„	1,12	„	„
1. MISZAK ANATOLIUSZ JÓZEF	173 530	„	97,02	„	„
mandat					
2. ZAGDAŃSKI CZESŁAW	2 361	„	1,32	„	„

Okręg Wyborczy nr 62 w Suwałkach

1. DZIĘGIEL EDWARD	239 793	czyli	96,32	proc.	ważnych głosów
mandat					
2. BOROWSKI PIOTR ZENON	4 646	„	1,87	„	„
1. GREGOREWICZ TERESA ZOFIA	240 282	„	96,52	„	„
mandat					
2. KUŁAKOWSKI JAN MICHAŁ	4 384	„	1,76	„	„
1. NAWROT ZENON	240 098	„	96,45	„	„
mandat					
2. SZAŁWIŃSKI LUCJAN	4 397	„	1,77	„	„
1. NOWEL STANISŁAW	235 506	„	94,60	„	„
mandat					
2. SIWIK STANISŁAW	8 950	„	3,60	„	„
1. ROMAŃCZUK TOMASZ	241 036	„	96,82	„	„
mandat					
2. ZIEMNICKI JAN	4 002	„	1,61	„	„

III

Wyniki głosowania na kandydatów z krajowej listy wyborczej

A. liczba uprawnionych do głosowania wynosiła 26.065.497. W głosowaniu na kandydatów z krajowej listy wyborczej wzięło udział 20.498.633 wyborców, co stanowi 78,64 proc. uprawnionych do głosowania.

Głosów ważnych oddano 20.435.909, a głosów nieważnych 62.724.

B. zestawienie liczby głosów ważnych oddanych na poszczególnych kandydatów z krajowej listy wyborczej.

1. ALEKSIEWICZ NORBERT	20 015 072	czyli	97,94	proc.	ważnych głosów
2. AUDERSKA HALINA	19 921 142	„	97,48	„	„
3. BARCIKOWSKI KAZIMIERZ	19 776 066	„	96,77	„	„
4. BENDER RYSZARD	20 000 421	„	97,87	„	„
5. BIEDRZYCKA JADWIGA	20 012 624	„	97,93	„	„
6. CIBOROWSKI ADOLF	19 991 941	„	97,83	„	„
7. CZYREK JÓZEF	19 822 291	„	97,00	„	„
8. DĄBAL FRANCISZEK	20 020 601	„	97,97	„	„
9. DOBRACZYŃSKI JAN	19 926 097	„	97,51	„	„
10. GABRYŚ GERARD	20 005 449	„	97,89	„	„
11. GIEROWSKI JÓZEF ANDRZEJ	20 040 158	„	98,06	„	„
12. GORYWODA MANFRED	19 894 723	„	97,35	„	„
13. GUCWA STANISŁAW	19 792 401	„	96,85	„	„
14. HENSEL WITOLD	20 025 673	„	97,99	„	„
15. JABŁOŃSKI HENRYK	19 894 871	„	97,35	„	„
16. JARUZELSKI WOJCIECH	19 874 668	„	97,25	„	„
17. KACZMAREK JAN	20 037 494	„	98,05	„	„
18. KAWALEROWICZ JERZY	20 026 025	„	97,99	„	„
19. KISZCZAK CZESŁAW	19 801 092	„	96,89	„	„
20. KOMENDER ZENON	19 960 021	„	97,67	„	„
21. KOSTRZEWSKI JAN KAROL	20 049 121	„	98,11	„	„
22. KOZAKIEWICZ MIKOŁAJ	20 051 923	„	98,12	„	„
23. KOZIOŁ JÓZEF	20 029 725	„	98,01	„	„
24. KUKUŁKA JÓZEF	20 019 333	„	97,96	„	„
25. LEGATOWICZ ALEKSANDER	20 019 289	„	97,96	„	„
26. MALINOWSKI ROMAN	20 007 923	„	97,91	„	„
27. MESSNER ZBIGNIEW	19 968 384	„	97,71	„	„
28. MĘCLEWSKI EDMUND	20 007 230	„	97,90	„	„
29. MIODOWICZ ALFRED	19 951 174	„	97,63	„	„
30. MŁYŃCZAK TADEUSZ WITOLD	20 019 533	„	97,96	„	„
31. MODZELEWSKI KAZIMIERZ EDWARD	20 027 294	„	98,00	„	„
32. MORAWSKI KAZIMIERZ	20 040 662	„	98,07	„	„
33. NAŁĘCZ MACIEJ	20 039 994	„	98,06	„	„
34. NIEPOKULCZYCKA MAŁGORZATA	20 040 862	„	98,07	„	„
35. OZDOWSKI JERZY	19 949 567	„	97,62	„	„
36. POPIELA STANISŁAWA	20 027 579	„	98,00	„	„
37. PORĘBSKI TADEUSZ	20 014 182	„	97,94	„	„
38. RAKOWSKI MIECZYSŁAW FRANCISZEK	19 686 671	„	96,33	„	„
39. RYCZAJ TADEUSZ	20 034 189	„	98,03	„	„
40. SATANOWSKI ROBERT	20 040 204	„	98,06	„	„
41. SIEMION WOJCIECH	19 975 496	„	97,75	„	„
42. SIWICKI FLORIAN	19 908 014	„	97,42	„	„
43. SUCHODOLSKI BOGDAN	20 024 924	„	97,99	„	„
44. SZELACHOWSKI TADEUSZ	20 023 280	„	97,98	„	„
45. SZMAJDZIŃSKI JERZY	20 000 874	„	97,87	„	„
46. SZURKOWSKI RYSZARD	20 052 415	„	98,12	„	„
47. WIECZOREK MAREK	20 045 806	„	98,09	„	„
48. ZIELIŃSKA-ZARZYCKA KRYSTYNA	20 026 752	„	98,00	„	„
49. ZIELIŃSKI ZBIGNIEW	20 045 141	„	98,09	„	„
50. ŻUKROWSKI WOJCIECH	19 971 749	„	97,73	„	„

IV

Państwowa Komisja Wyborcza stwierdza, że w wyborach do Sejmu Polskiej Rzeczypospolitej Ludowej przeprowadzonych dnia 13 października 1985 r. — w głosowaniu na kandydatów z okręgowych list wyborczych i z krajowej listy wyborczej wzięła udział więcej niż połowa uprawnionych do głosowania oraz, że następujący kandydaci otrzymali więcej niż połowę ważnych głosów i wybrani zostali na posłów do Sejmu Polskiej Rzeczypospolitej Ludowej dziewiątej kadencji.

A. posłowie wybrani z list okręgowych:

OKRĘG WYBORCZY NR 1 W WARSZAWIE-ŚRÓDMIEŚCIE

1. GRUCHALSKI JERZY
2. KOŁODZIEJ EMIL
3. WOJNA RYSZARD
4. SUROWIEC ZYGMUNT
5. SZURMIEJ SZYMON
6. WÓJCIK JÓZEF
7. ZAWADZKI SYLWESTER

OKRĘG WYBORCZY NR 2 W WARSZAWIE-OCHOTA

1. ŁUKASIEWICZ RYSZARD
2. SZOSTEK MIECZYSŁAW
3. WALL IGNACY
4. WOJCIECHOWSKI WACŁAW

OKRĘG WYBORCZY NR 3 W WARSZAWIE-WOLA

1. FRĄCKI MIECZYSŁAW EUGENIUSZ
2. SZYMAŃSKI WŁADYSŁAW
3. WOŹNIAK MARIAN
4. GESSLER ZBIGNIEW
5. LEWANDOWSKI TADEUSZ
6. MYŚLIK TADEUSZ

OKRĘG WYBORCZY NR 4 W WARSZAWIE-PRAGA PÓŁNOC

1. KRAJEWSKI WŁODZIMIERZ
2. SKALSKI JERZY
3. LEWANDOWSKI WINCENTY
4. TROCHIM MAREK
5. POLAŃSKA BARBARA

OKRĘG WYBORCZY NR 5 W WARSZAWIE-PRAGA POŁUDNIE

1. SKWARKA HENRYK
2. LEŚ ROMAN
3. LIPSKI WITOLD
4. PRUSZKOWSKI ZBIGNIEW
5. SIDOR ANDRZEJ

OKRĘG WYBORCZY NR 6 W BIAŁEJ PODLASKIEJ

1. MATYŃKOWSKA JÓZEFA ALEKSANDRA
2. ŁUCEK STANISŁAW
3. NAZARUK JANUSZ

OKRĘG WYBORCZY NR 7 W BIAŁYMSTOKU

1. CZYKWIN EUGENIUSZ
2. KOŁODZIEJUK WŁODZIMIERZ
3. ŁAPIŃSKI ZYGMUNT
4. MURANKO DANUTA
5. ORLACZ GERTRUDA
6. SADOWSKI MIROSŁAW
7. SZAWIEC JÓZEF

OKRĘG WYBORCZY NR 8 W BIELSKU-BIAŁEJ

1. GBUREK ZBIGNIEW
2. KUREK ZOFIA
3. DOKTÓR BOLESŁAW
4. ADAMASZEK ANTONI

OKRĘG WYBORCZY NR 9 W ANDRYCHOWIE

1. HABCZYK STANISŁAW
2. SZCZYGIELSKA IRENA
3. MITORAJ ANDRZEJ
4. OGARA WŁADYSŁAW
5. SZCZĘŚNIAK ALOJZY

OKRĘG WYBORCZY NR 10 W BYDGOSZCZY

1. JACZEK FRANCISZEK
2. BARYŁA JÓZEF
3. SZARK KAZIMIERA
4. ŻMUDZIŃSKI ZENON
5. BŁACHNIO JAN RYSZARD
6. STRUWE ELŻBIETA
7. WOJCIAK JERZY
8. KUCAPSKI MIECZYSŁAW

OKRĘG WYBORCZY NR 11 W INOWROCŁAWIU

1. GARWOLIŃSKA URSZULA
2. KRÓLEWSKI BOGDAN
3. MICHALIK KLEMENS
4. BARTKOWIAK ZENON

OKRĘG WYBORCZY NR 12 W CHEŁMIE

1. BUDZYŃSKI WOJCIECH
2. ADAMCZUK TOMASZ
3. JAROSZ MARIA

OKRĘG WYBORCZY NR 13 W CIECHANOWIE

1. CHODKOWSKA HELENA
2. FIGIEL MARIAN IRENEUSZ
3. PRZYGODZKI HENRYK
4. SZCZERBOWICZ-WIECZÓR JAN
5. ŻELICHOWSKI STANISŁAW

OKRĘG WYBORCZY NR 14 W CZĘSTOCHOWIE

1. PACA STANISŁAWA
2. CZYŻ RYSZARD
3. TARKOWSKI ZDZISŁAW
4. JONKISZ WŁADYSŁAW
5. FARACIK ANDRZEJ
6. SZYKOWNA JÓZEFA MARIA
7. DYRSZKA STANISŁAW
8. KOSTARCZYK ZYGMUNT

OKRĘG WYBORCZY NR 15 W ELBLĄGU

1. DUDEK WACŁAW
2. MOŻEJKO HELENA
3. NOWICKI ALOJZY
4. SOCHA FRANCISZEK
5. BARAŃSKI ZDZISŁAW STANISŁAW

OKRĘG WYBORCZY NR 16 W GDAŃSKU

1. KANIA STANISŁAW
2. MUSIAŁ MARIAN
3. WÓJCIK EUGENIUSZ
4. ŁODYKOWSKI TADEUSZ
5. BARAŃSKA LILIANA
6. MILENUSZKIN WALENTY
7. SNAZA BOŻENA
8. SZARMACH HENRYK

OKRĘG WYBORCZY NR 17 W GDYNI

1. BEJGER STANISŁAW
2. CUPISZ KAZIMIERZ
3. UZIĘBŁO JERZY
4. JANCZYSZYN LUDWIK
5. SZATYBEŁKO MARIAN
6. CZAPIEWSKI JAN
7. BUDZISZ JERZY

OKRĘG WYBORCZY NR 18 W GORZOWIE WIELKOPOLSKIM

1. FRĄTCZAK KAZIMIERZ
2. MAĆKOWIAK WALENTY
3. OSTROWSKA FRANCISZKA
4. MATUSZEWSKI STANISŁAW
5. NADOWSKI WIESŁAW

OKRĘG WYBORCZY NR 19 W JELENIEJ GÓRZE

1. ZABIELSKI PIOTR
2. GOLIS JERZY
3. MALCZEWSKA TERESA
4. WAWRZYNOWICZ KRYSTYNA
5. PAWLIKOWSKA DANUTA
6. JANICKI KAZIMIERZ

OKRĘG WYBORCZY NR 20 W KALISZU

1. KRÓLIK STANISŁAW
2. WITKOWSKA ZOFIA
3. WOJTASIAK CZESŁAW
4. PIŁAT KAZIMIERZ
5. LEŚNIAK WŁADYSŁAW
6. POWĄSKA JANINA
7. WOLF CEZARY
8. MAZUREK MIECZYSŁAW

OKRĘG WYBORCZY NR 21 W KATOWICACH

1. FERENSZTAJN BOGUMIŁ
2. WALECZEK JAN
3. SMUDA KAZIMIERZ
4. BRAŚ JAN
5. SIEKIERSKI ALBIN

OKRĘG WYBORCZY NR 22 W BYTOMIU

1. OZGA-MICHALSKI JÓZEF
2. GRZYWACZEWSKA DANUTA
3. MORIC RAJMUND
4. SOKOŁOWSKI MARIAN
5. JEZIERSKI KAZIMIERZ

OKRĘG WYBORCZY NR 23 W CHORZOWIE

1. BUSZKA FRANCISZEK
2. RURAŃSKI ROMAN
3. PILLARDY ROMAN
4. TWARDOCH ANTONI

OKRĘG WYBORCZY NR 24 W GLIWICACH

1. HAGER-MAŁECKA BOŻENA
2. NAWROCKI JERZY
3. PUZEWICZ ZBIGNIEW
4. KIELAN STANISŁAW
5. DZIUBAN ANTONINA
6. WINEK MARIAN

OKRĘG WYBORCZY NR 25 W SOSNOWCU

1. KWIATKOWSKA DANIELA
2. KOZUB KAZIMIERZ
3. ŻYMANKOWSKI JÓZEF
4. STĘPIEŃ LUCJAN
5. MOSKAL EDWARD
6. KOCZUR WŁODZIMIERZ

OKRĘG WYBORCZY NR 26 W DĄBROWIE GÓRNICZEJ

1. ROK STANISŁAW
2. ŚCIAŃSKA MIROSŁAWA
3. FABIAN WŁADYSŁAW
4. GWIŻDŻ WIESŁAW
5. CIERNIAK MARIAN

OKRĘG WYBORCZY NR 27 W RYBNIKU

1. PASZKOWSKI ROMAN
2. LAMPKA WALTER
3. SERAFIN JÓZEF
4. JARCZYK HELENA
5. KIJONKA TADEUSZ
6. WYGLENDA ANDRZEJ
7. OSIKA MIECZYSŁAW

OKRĘG WYBORCZY NR 28 W TYCHACH

1. WILCZEK JAN
2. SŁOWIK STANISŁAW
3. SKRZYPEK MARIANNA
4. KUBIK DANUTA
5. POLOK ANDRZEJ

OKRĘG WYBORCZY NR 29 W KIELCACH

1. JAGODZIŃSKI HENRYK
2. WIERTEK WŁODZIMIERZ
3. GACEK ELŻBIETA
4. KOT EUGENIUSZ
5. MACISZEWSKI JAREMA
6. MUSIAŁ WOJCIECH WACŁAW
7. KOBA STANISŁAW

OKRĘG WYBORCZY NR 30 W SKARŻYSKU-KAMIENNEJ

1. SOWA ZBIGNIEW
2. KACZOR ZOFIA
3. LUBCZYŃSKI MACIEJ
4. WIELECHOWICZ LUCYNA
5. ZIEMIAN ALEKSANDER

OKRĘG WYBORCZY NR 31 W KONINIE

1. CIUPA LECH
2. SMUSZKIEWICZ RADOSŁAW
3. MATUSIAK ROMUALDA CZESŁAWA
4. WRÓBEL JADWIGA
5. TOMASZEWSKI MIECZYSŁAW

OKRĘG WYBORCZY NR 32 W KOSZALINIE

1. HADRASZEK DANIELA IRENA
2. KIEŁB JÓZEF
3. RYNKIEWICZ EDMUND
4. STADNIK ADAM TADEUSZ
5. SUROWIEC JERZY

OKRĘG WYBORCZY NR 33 W KRAKOWIE-ŚRÓDMIEŚCIE

1. GAJEWICZ JÓZEF
2. HRABIA BOLESŁAWA
3. KONIECZNY MARIAN
4. TRELA JERZY
5. WAŚNIOWSKI WOJCIECH
6. ZAKRZEWSKI WITOLD

OKRĘG WYBORCZY NR 34 W KRAKOWIE-NOWA HUTA

1. BARANIK STANISŁAW
2. JASKIERNIA JERZY
3. MAZUR STANISŁAW
4. STACHURA MIECZYSŁAW

OKRĘG WYBORCZY NR 35 W KRAKOWIE-PODGÓRZE

1. JANOWSKI JAN
2. KORPAŁA JANINA
3. MATLAK WŁADYSŁAW
4. MICHAŁEK RUDOLF

OKRĘG WYBORCZY NR 36 W KROŚNIE

1. WOJTAL HENRYK
2. BUZIEWICZ MIECZYSŁAW
3. FOGIELMAN ZDZISŁAW
4. POGONOWSKA-JUCHA EMILIA
5. BARTKOWSKI JULIAN

OKRĘG WYBORCZY NR 37 W LEGNICY

1. GREN GENOWEFA
2. SAMBORSKI ANTONI
3. WILK JERZY
4. CZUBAK KRYSTYNA
5. MULARSKI CZESŁAW

OKRĘG WYBORCZY NR 38 W LESZNIE

1. JACHIMOWSKA KRYSTYNA
2. PASZEK KAZIMIERZ
3. SZCZERBAL JAN
4. SKOCZYLAS EDMUND

OKRĘG WYBORCZY NR 39 W LUBLINIE

1. MENCZEWICZ ROMAN
2. SZPRINGER ANDRZEJ
3. SOCHAJ STANISŁAW
4. KOPUT MARIA
5. MANOWIEC BOLESŁAW
6. DĄBROWSKI CZESŁAW ZDZISŁAW
7. SEIDLER GRZEGORZ LEOPOLD

OKRĘG WYBORCZY NR 40 W PUŁAWACH

1. KRZEMIŃSKA KRYSTYNA
2. BIERNACKA GRAŻYNA
3. CELIŃSKI RYSZARD
4. TOPOREK STANISŁAW

OKRĘG WYBORCZY NR 41 W ŁOMŻY

1. GODLEWSKI WOJCIECH
2. SECOMSKI KAZIMIERZ
3. SZADURSKA IRENA
4. MISZAK ANATOLIUSZ JÓZEF

OKRĘG WYBORCZY NR 42 W ŁODZI-BAŁUTY

1. CZECHOWICZ TADEUSZ
2. SERWIŃSKI MIECZYSŁAW
3. CHOJNACKI JERZY
4. NOWAKOWSKA JADWIGA
5. GAWŁOWSKI ANDRZEJ
6. PRUSINOWSKA ELŻBIETA

OKRĘG WYBORCZY NR 43 W ŁODZI-ŚRÓDMIEŚCIE

1. ZAKROCKA ELŻBIETA
2. BANDURKA MIECZYSŁAW
3. STRUŻEK BOLESŁAW
4. KABAT MAREK
5. BARECKI JÓZEF
6. SZYMAŃSKI PAWEŁ
7. JANECKI WŁADYSŁAW LESZEK

OKRĘG WYBORCZY NR 44 W NOWYM SĄCZU

1. KAMIENIARZ STANISŁAW
2. GAŁĘZIOWSKI ANDRZEJ
3. WRZESIEŃ IRENEUSZ
4. BUGAŃSKI JACEK
5. KOWALCZYK ANNA
6. FIRST JAN
7. SAWICKI WŁADYSŁAW

OKRĘG WYBORCZY NR 45 W OLSZTYNIE

1. CHUDY JAN
2. DOBIELIŃSKA-ELISZEWSKA TERESA KATARZYNA
3. JURGIELEWICZ HELENA
4. LASKOWSKI JAN
5. LEMIESZ STANISŁAW WINCENTY
6. LEYK WIKTOR MAREK
7. MACHUL ZBIGNIEW
8. NOWAKOWSKI ROMAN

Obwieszczenie
Państwowej Komisji Wyborczej

OKRĘG WYBORCZY NR 46
W KĘDZIERZYNIE-KOŹLU

1. DERDA STANISŁAW
2. JANUS GRAŻYNA
3. MRÓZ EUGENIUSZ
4. NOWACKI TADEUSZ
5. OLBRYT ZYGMUNT
6. RUTKOWSKA ELŻBIETA

OKRĘG WYBORCZY NR 47
W OPOLU

1. ANDRASZAK ANDRZEJ
2. GIECEWICZ-PILARSKA STANISŁAWA
3. GOCZOŁ JAN
4. MOSKAŁ MARIA
5. WIDERA BERNARD

OKRĘG WYBORCZY NR 48
W OSTROŁĘCE

1. ROSTKOWSKI TADEUSZ
2. SZABLAK HENRYK
3. DUMAŁA JÓZEF
4. ZAŁUSKA ZDZISŁAW KAZIMIERZ

OKRĘG WYBORCZY NR 49
W PILE

1. WITKOWSKI CZESŁAW
2. GRENCEL HENRYK
3. KLEDZIK WANDA
4. BOBORYK KRYSTYNA
5. ANDRZEJEWSKI FLORIAN

OKRĘG WYBORCZY NR 50
W PIOTRKOWIE TRYBUNALSKIM

1. PRYSZCZ JAN
2. KOWALSKI JÓZEF
3. KĘDZIERSKA ANNA
4. KLEKOWSKI EUGENIUSZ
5. MAJZEL BARBARA
6. KRÓLIKIEWICZ CZESŁAW
7. JANIK KAZIMIERZ

OKRĘG WYBORCZY NR 51
W PŁOCKU

1. DEMBKOWSKI JAN
2. TRZASKALSKI ANDRZEJ KAROL
3. GALUS HELENA
4. GIEZEK ALEKSANDER
5. OLEWIŃSKA HALINA ELŻBIETA
6. KOTARSKI BOGDAN

OKRĘG WYBORCZY NR 52
W POZNANIU-GRUNWALD

1. ŁUKASIK EDWARD
2. OLESIAK KAZIMIERZ
3. WOSIŃSKI RYSZARD
4. LUDWICZAK DOMINIK
5. MROZIK LUCYNA

OKRĘG WYBORCZY NR 53
W POZNANIU-NOWE MIASTO

1. URBAŃSKA BOŻENNA
2. ŚKAKUJ ZDZISŁAW
3. DUDA DANUTA
4. BRYL ALOJZY
5. MROWIŃSKI WŁODZIMIERZ
6. NENEMAN WŁODZIMIERZ

OKRĘG WYBORCZY NR 54
W POZNANIU-STARE MIASTO

1. WAWRZYNIAK ALFRED
2. PAWLAK WIKTOR
3. KRÓL MARIAN
4. LUTOMSKI JERZY

OKRĘG WYBORCZY NR 55
W PRZEMYŚLU

1. DEC EDWARD
2. FABISIAK STANISŁAWA
3. HEBA ADAM
4. WIĘCŁAW JÓZEF

OKRĘG WYBORCZY NR 56
W RADOMIU

1. BAJDA EDWARD
2. CHOJECKI EDWARD
3. GÓŹDŹ WIESŁAWA
4. GREGUŁA STEFAN
5. PALMOWSKA JÓZEFA
6. PRUS BOGDAN
7. SWĘD MARIAN
8. SZEWCZAK KRZYSZTOF

OKRĘG WYBORCZY NR 57
W RZESZOWIE

1. BANAŚ ADAM
2. KARP FRANCISZEK
3. KLUSKA ADAM
4. MARKOWICZ MICHAŁ
5. NAWŁOKA JAN
6. PATYCKI WŁADYSŁAW
7. STARUCH ANNA
8. WCISŁO EMILIA

OKRĘG WYBORCZY NR 58
W SIEDLCACH

1. PORYCKA HELENA
2. BARAN CZESŁAW
3. KUBIK ZBIGNIEW
4. ŚWIĄTEK ADAM ANDRZEJ
5. MIELOCH JAN
6. KUC BOŻENNA
7. PACZKOWSKI ZBIGNIEW WŁADYSŁAW

OKRĘG WYBORCZY NR 59
W SIERADZU

1. JUZALA DANUTA
2. MATUSIAK JAN
3. ZIĘBA STANISŁAW
4. SMĘTEK JAN TADEUSZ

OKRĘG WYBORCZY NR 60
W SKIERNIEWICACH

1. GERTYCH ZBIGNIEW
2. BARTOSIEWICZ ZOFIA
3. BISKUPSKI STEFAN
4. GNAT EDWARD
5. GRZYBOWSKI KAZIMIERZ

OKRĘG WYBORCZY NR 61
W SŁUPSKU

1. JAŁTUSZEWSKI KRZYSZTOF
2. TRZEBIATOWSKI FELIKS
3. BOROWCZYK MIECZYSŁAW
4. FRANCZAK ANNA

OKRĘG WYBORCZY NR 62
W SUWAŁKACH

1. DZIĘGIEL EDWARD
2. GREGOREWICZ TERESA ZOFIA
3. NAWROT ZENON
4. NOWEL STANISŁAW
5. ROMAŃCZUK TOMASZ

OKRĘG WYBORCZY NR 63
W STARGARDZIE SZCZECIŃSKIM

1. ŁOZOWICKI LONGIN
2. MALINOWSKI EUGENIUSZ
3. STEMPIEŃ KRZYSZTOF
4. MASTALERZ HALINA

OKRĘG WYBORCZY NR 64
W SZCZECINIE

1. MALINOWSKA STANISŁAWA
2. MIŚKIEWICZ STANISŁAW
3. PIECHOTA JACEK
4. SUCHECKI JÓZEF
5. SZUNKE RYSZARD
6. STADNICZEŃKO TADEUSZ
7. GOLIŃSKI JERZY

OKRĘG WYBORCZY NR 65
W TARNOBRZEGU

1. ANTONOWICZ JACEK
2. BRACŁAWSKA-REWERA ALICJA
3. JURYS JANUSZ
4. KISZKA JÓZEF
5. KORZEŃSKI KRZYSZTOF
6. KUBICKI ZYGMUNT

OKRĘG WYBORCZY NR 66
W TARNOWIE

1. BOROŃ EDWARD
2. CZAJA ZOFIA
3. GNOIŃSKA ZDZISŁAWA
4. GUZ FRANCISZEK
5. OPAŁKO STANISŁAW
6. PARTYŁA STANISŁAW
7. SZTORC KAZIMIERZ

OKRĘG WYBORCZY NR 67
W TORUNIU

1. BIAŁECKI ZBIGNIEW
2. KOZICKA LIDIA
3. DRAMIŃSKI ZENON
4. KOWALCZYK EDWARD
5. OCHENDOWSKI EUGENIUSZ
6. MACIKOWSKI STANISŁAW
7. SOCHA MARIAN

OKRĘG WYBORCZY NR 68
W WAŁBRZYCHU

1. KUŚMIEREK GENOWEFA
2. DEREŃ EDWARD
3. STEFAŃSKI PIOTR
4. TRZECIAK RYSZARD
5. NAJSZNERSKI RYSZARD
6. FOKS ANTONI
7. GULIJ ANTONI
8. SZYMBORSKI JANUSZ

OKRĘG WYBORCZY NR 69
WE WŁOCŁAWKU

1. SZPARAGO TERESA
2. STASIAK STANISŁAW
3. SZYMAŃSKI EDWARD
4. TOMCZEWSKI RYSZARD
5. GRZYWACZEWSKI WALDEMAR

OKRĘG WYBORCZY NR 70
WE WROCŁAWIU-ŚRÓDMIEŚCIE

1. AMBROŻY KRZYSZTOF
2. JASIŃSKI ANTONI
3. JUŻYKIEWICZ HENRYK
4. ORZECHOWSKI KAZIMIERZ

OKRĘG WYBORCZY NR 71
WE WROCŁAWIU--FABRYCZNA

1. SWINARSKI HENRYK
2. BURCON CZESŁAWA
3. KLIMCZAK WŁADYSŁAW
4. SENDLEWSKI JERZY

OKRĘG WYBORCZY NR 72
WE WROCŁAWIU-KRZYKI

1. JANDY-JENDROŚKA KRYSTYNA
2. URBAN STANISŁAW
3. BALICKI ZDZISŁAW
4. ŁUŻNA WANDA

OKRĘG WYBORCZY NR 73
W ZAMOŚCIU

1. JAGIELSKI MAREK
2. MAJEWSKI STANISŁAW
3. MAKSYMIUK KRZYSZTOF JAN
4. STEPANIUK BRONISŁAW
5. KUCZMOWSKI JÓZEF

OKRĘG WYBORCZY NR 74
W ZIELONEJ GÓRZE

1. GRUBER KAROL
2. KULIK MARIA
3. BILIŃSKI TADEUSZ
4. DĘBOWSKI ZDZISŁAW
5. SKRZETUSKI JAN
6. GARBAJ WACŁAW
7. KOSMALA JERZY

POSŁOWIE WYBRANI Z KRAJOWEJ LISTY WYBORCZEJ:

1. ALEKSIEWICZ NORBERT
2. AUDERSKA HALINA
3. BARCIKOWSKI KAZIMIERZ
4. BENDER RYSZARD
5. BIEDRZYCKA JADWIGA
6. CIBOROWSKI ADOLF
7. CZYREK JÓZEF
8. DĄBAL FRANCISZEK
9. DOBRACZYŃSKI JAN
10. GABRYŚ GERARD
11. GIEROWSKI JÓZEF ANDRZEJ
12. GORYWODA MANFRED
13. GUCWA STANISŁAW
14. HENSEL WITOLD
15. JABŁOŃSKI HENRYK
16. JARUZELSKI WOJCIECH
17. KACZMAREK JAN
18. KAWALEROWICZ JERZY
19. KISZCZAK CZESŁAW
20. KOMENDER ZENON
21. KOSTRZEWSKI JAN KAROL
22. KOZAKIEWICZ MIKOŁAJ
23. KOZIOŁ JÓZEF
24. KUKUŁKA JÓZEF
25. LEGATOWICZ ALEKSANDER
26. MALINOWSKI ROMAN
27. MESSNER ZBIGNIEW
28. MĘCLEWSKI EDMUND
29. MIODOWICZ ALFRED
30. MŁYŃCZAK TADEUSZ WITOLD
31. MODZELEWSKI KAZIMIERZ EDWARD
32. MORAWSKI KAZIMIERZ
33. NAŁĘCZ MACIEJ
34. NIEPOKULCZYCKA MAŁGORZATA
35. OZDOWSKI JERZY
36. POPIELA STANISŁAWA
37. PORĘBSKI TADEUSZ
38. RAKOWSKI MIECZYSŁAW FRANCISZEK
39. RYCZAJ TADEUSZ
40. SATANOWSKI ROBERT
41. SIEMION WOJCIECH
42. SIWICKI FLORIAN
43. SUCHODOLSKI BOGDAN
44. SZELACHOWSKI TADEUSZ
45. SZMAJDZIŃSKI JERZY
46. SZURKOWSKI RYSZARD
47. WIECZOREK MAREK
48. ZIELIŃSKA-ZARZYCKA KRYSTYNA
49. ZIELIŃSKI ZBIGNIEW
50. ŻUKROWSKI WOJCIECH

V

W Okręgu Wyborczym nr 18 w Gorzowie Wielkopolskim po zarejestrowaniu okręgowej listy wyborczej, wobec złożonego oświadczenia przez jednego z kandydatów na posłów o wycofaniu zgody na kandydowanie, Okręgowa Komisja Wyborcza — działając na mocy art. 66 ust. 1 Ordynacji Wyborczej — w dniu 9 października 1985 r. skreśliła tego kandydata z okręgowej listy wyborczej. Kandydat ten był uprzednio umieszczony w obrębie mandatu pod poz. 1. W obrębie tego mandatu pozostał jeden kandydat — pod poz. 2.

O powyższych zmianach wyborcy zostali powiadomieni w formie obwieszczeń Okręgowej Komisji Wyborczej.

W wyniku skreślenia kandydata w Okręgu Wyborczym nr 18 ogólna liczba kandydatów na posłów z okręgowych list wyborczych, wg stanu na dzień 13 października 1985 r., wynosiła 819.

Przewodniczący Państwowej Komisji Wyborczej
ADAM ZIELIŃSKI

Zastępcy przewodniczącego Państwowej Komisji Wyborczej:
ZBIGNIEW NOCZNICKI
PIOTR FRANKOWSKI
BARBARA ENHOLC-NARZYŃSKA

Sekretarz Państwowej Komisji Wyborczej
WITOLD GADOMSKI

Członkowie Państwowej Komisji Wyborczej:
JERZY BREITKOPF
BERNADETA BOŻEK
LESZEK BROJANOWSKI
ROMAN DRECKI
MARIA GAPIŃSKA
TADEUSZ KOJDER
JAN ŁABĘCKI
KRZYSZTOF MAJEWSKI
RYSZARD MARGAS
JAN OŻDZIŃSKI
TADEUSZ ROMAN
ZBIGNIEW SOBOTKA
MICHAŁ JERZY ŻACZEK
KRYSTYNA ZIELIŃSKA

Pełny tekst obwieszczenia Państwowej Komisji Wyborczej zamieszcza prasa centralna.

Obradowało Biuro Polityczne

Ciąg dalszy ze str. 1

Biuro Polityczne zapoznało się z wynikami zainicjowanego na osiemnastym Plenum Komitetu Centralnego partyjno - państwowo - społecznego przeglądu przemysłu celulozowo-papierniczego, poligrafii i gospodarki papierem.

Krytycznie oceniono gospodarkę papierem oraz wydłużenie cykli edycji czasopism i książek, a zwłaszcza podręczników szkolnych. Podstawowym warunkiem wyraźnej poprawy zaopatrzenia kraju w papier i wyroby poligrafii jest modernizacja i rozwój przemysłu celulozowo-papierniczego i poligraficznego, a także dalsze usprawnienie zbiórki makulatury.

Konieczne jest szerokie wykorzystanie wniosków z przeglądu skierowanych do instytucji centralnych i resortów oraz uwzględnianie ich w NPSG na lata 1986—1990.

Kółka rolnicze w działaniu

Ciąg dalszy ze str. 1

raz kompleksowe technologie uprawy zbóż i innych roślin. Skuteczniejsze wdrażanie metod produkcji uzależniano jednak od ściślejszego zespolenia wysiłków zakładów usługowych z fachowymi doradcami rolników i dostawcami nowych odmian roślin oraz specjalistycznych środków produkcji, zwłaszcza preparatów ochrony roślin. Do ważnych zadań dla samorządu rolniczego zaliczono oddziaływanie na udoskonalenie kontraktacji płodów rolnych oraz egzekwowanie zawartych w umowach ustaleń, które dotyczą zarówno zaopatrzenia w środki przemysłowe jak i cen skupu.

(PAP)

Za kulisami Konkursu

Ciąg dalszy ze str. 1

rej historia liczy blisko 100 lat, udostępniła uczestnikom konkursu swoje instrumenty, zaś Towarzystwu im. Chopina, aparaturę odtwarzającą do przesłuchań płyt w konkursie „Grand prix du disque"; w projekcie Yamaha ma wyposażenie w swoje urządzenia wszystkich obiektów w Polsce związanych z kultem Chopina. Również Kawai zamierza rozszerzyć kontakty z naszymi instytucjami muzycznymi. Warto dodać, że dyrektor tej firmy jest honorowym przewodniczącym Towarzystwa Chopinowskiego w Tokio.

Rozpoczęło się Europejskie Forum Kulturalne

Ciąg dalszy ze str. 1

nia wzajemnego zaufania tak pomagającego w rozwoju stosunków międzypaństwowych. „Zawsze uważaliśmy i uważamy — powiedział — wymianę wartości kulturalnych i kontakty w tej dziedzinie za jeden z ważnych środków ułatwiających wzajemne poznanie się i zrozumienie między narodami."

Premier WRL zaakcentował, iż do wartości najlepiej wyrażających współpracę między narodami zaliczyć trzeba także proces polityczny, który przed 10 laty rozpoczął się Konferencją Bezpieczeństwa i Współpracy w Europie i który świat poznał pod nazwą procesu odprężenia europejskiego.

WRL i jej rząd — powiedział dalej G. Lazar — od pierwszej chwili przywiązywał specjalne znaczenie do spraw związanych z bezpieczeństwem i współpracą w Europie, do wielostronnego rozwoju kontaktów międzypaństwowych opartych na zasadach określonych w Akcie Końcowym z Helsinek.

Mówca zwrócił uwagę, że Forum Kulturalne rozpoczyna swą pracę w okresie, kiedy rezultatem osiągniętym w efekcie znacznych wysiłków, a zmierzającym do odprężenia, a także nawet przyszłości całej cywilizowanej ludzkości — grozi poważne niebezpieczeństwo.

Węgierski premier stwierdził, że jeśli chodzi o zapewnienie ciągłości dialogu międzynarodowego, o poprawę atmosfery i wzajemnego zaufania oraz rozwijanie procesu odprężenia — przed każdym z państw stoją odpowiedzialne zadania w tej mierze. Tylko wspólnym wysiłkiem można przezwyciężyć poważne problemy zagrażające ludzkości.

Następnie — zgodnie z porządkiem obrad — przewodniczący poszczególnych delegacji wystąpili z inauguracyjnym przemówieniem. Zabrali głos szefowie delegacji: Liechtensteinu, Rumunii, Szwajcarii oraz Stanów Zjednoczonych.

Podkreślono m.in. jako szczególnie ważne zagadnienie sprawę rozwoju kontaktów kulturalnych w interesie umacniania zaufania i współpracy między narodami. Akcentowano również konieczność stworzenia możliwości lepszego i pełniejszego zapoznawania się z kulturą innych krajów i narodów.

Obrady trwają.

(PAP)

Gospodarstwo jest położone 800 m nad poziomem morza.

Z ZAGRANICY

Widać rękę gospodarza

KORESPONDENCJA WŁASNA Z NRD

Do państwowego gospodarstwa rolnego „Grenzland", z siedzibą w Liebenau (okręg Drezno) przybyliśmy w porze żniw. Spóźnione, mokre i ciężkie tego roku. Podobnie jak w Polsce. W połowie września kombajny zbożowe pracowały codziennie od rana do zmierzchu na górzystych polach. Średnie ich położenie sięga około 800 m nad poziomem morza.

DYREKTOR **Dieter Spranger** zaprosił mnie i **Mikołaja Oziębłę** oraz **Stanisława Bazyluka**, z grupy wycieczkowej białostockiego ZMW, na przejażdżkę swoim wartburgiem po gospodarstwie. Gonił „setką" po górzystych drogach, zwalniając tylko na wąskich uliczkach czterech wsi, należących do wspólnego przedsiębiorstwa rolnego. Zza kierownicy pozdrawiał dłonią każdego, kogo dojrzał przez szybę samochodu: traktorzystów, kombajnistów, robotnice i swego 23-letniego syna, który prowadził ciężarówkę. Obaj pracują w jednym gospodarstwie: ojciec — dyrektorem a syn — mechanikiem w warsztatach naprawczych.

Na zboczach wysokiego wzgórza ujrzeliśmy sześć kombajnów, jak w miarowym rytmie posuwały się do przodu ścinając łany pszenicy. Wartburg bez przeszkód pokonał kilkaset metrów rżyska, jakby poruszał się po równej szosie.

Dyrektor Spranger wysiadł i zaczął pokazywać nam ze wzgórza rozległe pola swego gospodarstwa. Na trzech tysiącach hektarów uprawia się przeważnie zboża i rośliny szczególnie przydatne do przyrządzania pasz dla bydła i trzody chlewnej.

Narzekał na tegoroczną pogodę.

— Dużo opadów, zboża nisko, a chwasty wysoko rosną — mówił. — Środki chemiczne do walki z nimi, z trudem udało się stosować w takich warunkach. Jednakże plon zbóż przekroczył 45 kwintali z hektara.

Dyrektor Spranger pochylił się nagle nad rżyskiem i sięgnął ręką do ziemi. Pokręcił głową i powiedział, że za dużo ziarna gubią kombajny. Trzeba to zmienić. Udał się więc do ludzi obsługujących maszyny, aby przekazać odpowiednie instrukcje.

Żniwa zbiegły się tutaj z wykopkami. Wyjątkowy rok. Przy zbiorze ziemniaków zatrudnia się zazwyczaj studenckie brygady. Nie wystarczą siły maszyn i załogi. Tym bardziej, że technika zawodzi na kamienistych, górzystych glebach. Kombajny ziemniaczane sypią jednocześnie i kamienie, i bulwy.

W świetlicy gospody ludowej w Liebenau spotkaliśmy się z kierownictwem gospodarstwa i aktywem FDJ. Przy wspólnym stole zasiedli m.in. zastępca dyrektora — **Heinz Mühle**, sekretarz koła FDJ — inż. **Petra Roetsch** i szef komisji sportu — **Ralf Kerschner**. Rozmowa toczyła się o sprawach gospodarczych przedsiębiorstwa, warunkach życia i pracy załogi, a zwłaszcza młodych ludzi.

To wielkie państwowe gospodarstwo rolne hoduje 5 tys. sztuk zwierząt — bydła i trzody chlewnej. Ponadto jest kilkadziesiąt koni, które służą do uprawiania sportu jeździeckiego. Z kalkulacji finansowych wynika, że największe dochody przynoszą produkcja roślinna i mleczna, w mniejszym zaś stopniu — dostawy mięsa wieprzowego.

— W załodze mamy dużo kobiet, a stąd wynika dużo problemów — powiedział trochę żartobliwie Dieter Spranger. Młodzież — co jest zjawiskiem na szeroką skalę — woli pracować w mieście niż na wsi. Musimy zatem tworzyć jak najlepsze warunki bytowania, aby przyciągnąć młodych fachowców. Wybudowaliśmy okazały dom kultury, teraz myślimy o budowie nowych, wygodnych mieszkań.

W r. 1983 państwowe gospodarstwo rolne „Grenzland" obchodziło 25-lecie działalności gospodarczej nacechowanej wybitnymi osiągnięciami produkcyjnymi. Rada Państwa NRD uhonorowała je najwyższym odznaczeniem — Orderem Karola Marksa.

LESZEK KOLEŚNIK

Konferencja prasowa Jerzego Urbana

Ciąg dalszy ze str. 1

Inny, szeroko reprezentowany w prasie zachodniej wątek komentowania polskich wyborów jest taki, że Polacy poszli głosować ponieważ zostali zastraszeni. Są to naprawdę gołosłowne stwierdzenia, nie podejmujące nawet prób wyjaśniania na czym to zastraszenie miało polegać. Rzecznik podkreślił, że sięganie po argumenty nie mające żadnego oparcia w polskiej rzeczywistości i obmawianie nas przed światem, że szantażami i groźbami napędzano większość społeczeństwa do urn wyborczych, stanowi obrazę dla tego społeczeństwa.

Były natomiast rzeczywiste próby nacisku na frekwencję w dniu wyborów. Jak wynika z doniesień z Bydgoszczy, **Jan Rulewski**, który nie głosował wprawdzie, chodził po lokalach wyborczych i demonstracyjnie zapisywał numery podjeżdżających samochodów, starając się stworzyć sugestię, że kontroluje, kto przyjeżdża głosować. Jest to niewątpliwie sposób zastraszania, sugerujący, że „opozycja zapamięta..."

J. Urban na kanwie doniesień zachodnich na temat tzw. liczenia frekwencji przez podziemie stwierdził, że ci, którzy obecnie kwestionują wynik wyborczy, jednocześnie opierają się na oficjalnej frekwencji z poprzednich wyborów, którą wówczas kwestionowali. Prosiłbym — powiedział rzecznik — żeby odnotować, że teraz już nie ma mowy o tym, że były to fałszywe dane.

Następnie Jerzy Urban odpowiadał na szczegółowe pytania dotyczące przede wszystkim przebiegu i wyników wyborów do Sejmu. (PAP)

Nie zabraknie proszków do prania

Ciąg dalszy ze str. 1

skumulowaniem przerw remontowych w kilku naraz fabrykach i zwiększonymi, gromadzonymi na zapas przez obywateli, zakupami — z drugiej.

Nie chcąc dopuścić do ponownego załamania się rynku, podjęto wiele kroków, zarówno doraźnych, jak systemowych, mających wykluczyć podobne zjawiska w przyszłości: handel przekazał producentom dodatkowe środki dewizowe na zwiększone zakupy komponentów, co pozwoli przemysłowi uruchomić wszelkie rezerwowe moce produkcyjne i wytworzyć w sumie w tym roku nie 190 tys. ton, jak to wynika z CPR, lecz około 202 tys. ton proszków do prania. Dokonano również doraźnego zakupu importowanych proszków tak, by mimo zakłóceń dostaw krajowych, klienci nie znaleźli się w sytuacji bez wyjścia.

Cena tego rodzaju proszków jest rzeczywiście wysoka, a ich zakup stanowi dodatkowe, w wielu budżetach rodzinnych nie przewidywane i nie planowane obciążenia finansowe. Bierze się to stąd, że cena ta odpowiada kosztom nabycia tych proszków za granicą. Obecnie wszystkie fabryki krajowe pracują na pełnych obrotach. Zatem niebawem już powinny znów pojawić się w sklepach większe partie proszków krajowych.

Uwzględniając zakupy z II obszaru oznacza to, że w ciągu 1985 roku trafi do sklepów ok. 218 tys. ton proszków, czyli w porównaniu do lat ubiegłych ilość rekordowa. Warto dodać, że w Polsce od kilku już lat obywatele kupowali w ciągu roku od 180 do 190 tys. ton proszków do prania. Mniej więcej takie były zdolności produkcyjne polskich fabryk.

Podobnie wygląda sytuacja w zaopatrzeniu sklepów w pastę do zębów. Roczne zapotrzebowanie (na podstawie średniej z kilku poprzednich lat) z uwzględnieniem przyrostu ludności szacowane jest na około 9 tys. ton. W br. rynek otrzyma jej ponad 10 tys. ton, w tym tylko 800 ton drogiej, importowanej z II obszaru płatniczego oraz 2,9 tys. ton sprowadzonej z Bułgarii.

Trzon dostaw — 6,5 tys. ton stanowią pasty krajowe z poznańskiej „Lechii". Jak więc widać ze struktury dostaw zarówno proszku do prania jak i pasty do zębów, zarzuty, jakoby celowo zastępowano tańsze gatunki odmianami droższymi — importowanymi — nie są prawdziwe. Obecne dostawy droższych artykułów są tylko awaryjnym uzupełnieniem braków spowodowanych nierytmicznością dostaw ustalonych w planie rocznym.

Kilka słów o decyzjach systemowych. Dla uregulowania sytuacji i niedopuszczenia w przyszłości do naruszania równowagi na rynku z powodu nierytmicznych dostaw z przemysłu rozważane są decyzje zmieniające zasady kredytowania zapasów. Krótko mówiąc: będzie można gromadzić większe zapasy bez dodatkowych kosztów, co pozwoli na skierowanie do sklepów takich ilości proszków i past, jakie w danej chwili będą chcieli zakupić klienci.

(PAP)

Sanek i wędek nie zabraknie

Sprzęt sportowy wciąż poszukiwany

▶ NARTY I TRAMPKI Z IMPORTU ▶ „ADIDASY" W DUŻYM WYBORZE ▶ DRESY I PLECAKI Z RZEMIOSŁA

Oprócz tradycyjnych poznańskich spotkań handlowców i producentów, każdej jesieni odbywają się branżowe giełdy. Podpisuje się wtedy umowy na najbliższe półrocze i dyskutuje warunki dostaw. Handel chciałby oczywiście, aby kontakty te były jak najowocniejsze.

OBUWIA jest pod dostatkiem, odzieży też nie brakuje. Prasa i telewizja informują o dużych wyprzedażach przecenionych artykułów. Są jednak branże, w których niedostatek podaży wciąż jest dotkliwy. Ostatnio odbyła się w **Ostródzie** giełda „Polsportu", z której branżyści **białostockiego WPHW** wrócili zdegustowani. Podpisali wprawdzie umowy wartości 56 mln zł, ale znaczy to, że sklepy sportowe w województwie dostaną w przyszłym roku trzecią część tego, co mogłyby sprzedać. Wartościowo więc biorąc zakupy w pierwszym półroczu będą na poziomie roku bieżącego. W międzyczasie jednak wzrosły (od 10 do 12 proc.) ceny artykułów sportowych i turystycznych, co w efekcie spowoduje zmniejszenie dostaw.

— **Najlepiej będzie wędkarzom** — przekazał w swych refleksjach z Ostródy szef branży sportowo-turystycznej WPHW, **Julian Kaliński.** — **Uważamy, że kontraktacja na pierwsze półrocze pokryje ich potrzeby w ok. 90 proc. Sprowadzimy sprzęt wartości 26 mln zł, a resztę uzupełni się importem dobrych kołowrotków i teleskopowych wędzisk.**

Sprzętu pływającego też jest pod dostatkiem. Jeszcze przed rokiem łodzie motorowe „Cameo" (po 170 tys. zł) z Ostródy szły jak woda. Dziś stoją w magazynie. Są też do nich silniki „Wicher—25" i „trzydziestki" (do 77 tys. zł).

Nieźle jest też z obuwiem treningowym; popularnych „Adidasów" będzie tyle ile chcieliśmy. Brak natomiast tekstylnego obuwia sportowego. Zapowiedziane są dostawy uzupełniające z Chin.

Zróżnicowane natomiast będzie zaopatrzenie w sprzęt sportowy. Mam tu na myśli dresy, odzież, torby, plecaki, gry i sprzęt do gier. Ubrania treningowe dla dzieci do lat 15 pokryją tylko trzecią część potrzeb. W przypadku dorosłych będzie jeszcze gorzej; dostarczają je jedynie rzemieślnicy i są dość drogie.

Gier (np. szachy) będzie sporo, ale takich do świetlic (np. bilardu i piłki nożnej) wciąż mamy za mało. Podobnie jest z rakietkami do pingponga i tenisa, czepkami pływackimi i ciepłą, zimową odzieżą. Toreb i plecaków obiecano nam tyle co przed rokiem, czyli niewiele (ok. 15 proc. potrzeb).

Za plecaki — wobec chronicznego braku na rynku — wzięli się ostatnio rzemieślnicy i w efekcie bywają one w sklepach, ale są droższe o ok. 30 proc. niż te z „klucza". Marnie jest z **nartami.** Wytwórnia w **Szaflarach** wykonuje je głównie na eksport i kraj ma otrzymać ok. 7 tys. par wszystkich typów. Jeśli z tego do białostockich sklepów dotrze sto par — to będziemy zadowoleni. Sytuację ma poprawić import biegówek z NRD.

Wytwórcom **namiotów** wciąż brakuje tkanin nadających się do gumowania i dlatego nie oczekujemy szybkiej poprawy w tym względzie. Podobnie jest z materacami. Do wytwarzania **śpiworów** wzięli się drobni producenci i dzięki nim powinny być w sprzedaży. Są jednak droższe (do 6 tys. zł) od „polsportowskich" (do 3 tys. zł). **Mebli turystycznych** zamówiliśmy tyle co przed rokiem i nie oczekujemy większych niespodzianek.

Spodziewamy się kłopotów z zakupem **butli gazowych i kuchenek.** Wytwórca tych ostatnich (ze Świebodzic) nie przybył na giełdę i umowy będą zawierane korespondencyjnie. Butle natomiast, ze śląskiej wytwórni, pojadą na eksport. Nas zaopatruje fabryka z **Kraśnika,** ale należy się liczyć ze zmniejszeniem podaży na krajowy rynek.

Na zimę przygotowana jest duża dostawa sanek dla dzieci; mało będzie tylko „pojazdów" spacerowych dla maluchów. Wszystkie rodzaje sanek znajdą się już w listopadzie w sklepach WPHW.

A. ŁOZOWSKI

Warszawskie Zakłady Przemysłu Skórzanego „Syrena" należą do najnowocześniejszych w przemyśle obuwniczym. Specjalizuje się w produkcji luksusowego obuwia damskiego z uszlachetnionych skór kozich i cielęcych, przeważnie na spodach ze skór naturalnych.

Produkcja z tak wysokiej jakości surowców wymaga urozmaiconego i modnego wzornictwa — co też wyróżnia na naszym rynku obuwie z „Syreny". Dzięki tym walorom jakościowym i estetycznym buty te cieszą się dużym uznaniem klientek także w Europie Zachodniej.

NA ZDJĘCIU: w warszawskiej „Syrenie" produkuje się już buty na nadchodzącą zimę.

CAF — BRONIAREK

DREWNO trwałe przez wieki

Do historii przeszły czasy, gdy modrzew występował liczniej w polskich lasach. Dawni budowniczowie wiejscy wykorzystywali fakt, że drewno modrzewiowe jest najtrwalsze z krajowych drzew iglastych. Z dawnych czasów zostały nieliczne budowle modrzewiowe (dwory i świątynie) i są one zawsze zabytkami architektury. Wartą zauważyć, że różne wydawnictwa, pisząc o dawnym budownictwie drewnianym, nie zawsze uwzględniają fakt zbudowania z modrzewia.

Warto np. wymienić zabytkowy kościółek w Dębnie (woj. nowosądeckie), o którym ogólnie pisze się „drewniany" i dopiero Mała Encyklopedia Powszechna PWN wspomina, że jest on modrzewiowy. Biorąc to pod uwagę, czytając o zabytkach budownictwa drewnianego liczących kilkaset lat powinniśmy przypuszczać, że chodzi tu o budynki modrzewiowe.

Z powodu żywiczności świeże drewno modrzewiowe jest trudne do obróbki. Mimo to znajduje jeszcze i dzisiaj różnorodne zastosowanie. W ostatnich latach, gdy prześcigano się w urządzaniu wnętrz dacz i „pałacyków", wiele modrzewi uległo pladrowniczym wyrębom, aby zaspokoić snobistyczne gusty.

Jako gatunek szybko rosnący, modrzew wprowadzany jest w uprawach leśnych. Bywa też używany do zadrzewień. Ponieważ na zimę gubi szpilki, zdarza się, że nieuświadomieni ludzie wycinają go jako „suchy świerk".

W okolicy Białegostoku piękny — około 55-letni — drzewostan modrzewiowy rośnie obok zajazdu „Wiking". (rp)

Kaszka manna nobilitowana

Kupiłem wyrób pt. „Pianka waniliowa", który „popełniły" Kaliskie Zakłady Koncentratów Spożywczych „Winiary". „Pianka to pianka — pomyślałem — zawsze jakiś tam deser z tego się skleci". W domu instrukcję obsługi rzeczonego wyrobu przestudiowałem, zgodnie z tym wszystko zrobiłem, mikserem utrzepałem. I co? Dzieciaki zaczęły podgrymaszać, że kaszki manny to one mają dosyć na śniadanie!

Przeczytałem skład surowcowy „pianki": kasza manna, mleko w proszku, cukier, aromat. Waży toto 10 dkg, kosztuje 11 zł. I znowu westchnąłem z uznaniem: „Polak potrafi!" Potrafi pomieszać kilka proszków, zapakować w torebkę, dać interesującą nazwę, a forsa sama pcha się do kiesy, bo klient łasy na podchwytliwą nomenklaturę. Nic to, że końcowy wyrób pianki nie przypominał. Na opakowaniu stało, że ma być pianka, więc ma być! Tyle, że jakoś dziwnie — nie chciała! Wreszcie pomyślałem sobie „Dobrze ci tak! Za 11 złociszów zachciało się deseru, no to zjedz go sam!". (mip)

Ciekawe

GUERNICA W ONZ

Kuluary siedziby ONZ w Nowym Jorku otrzymały obrazy przedstawiające słynny obraz Picassa, Guernica. Obrazy będącewierną kopią oryginalnego dzieła, wykonane zostało w 1983 r. we Francji pod nadzorem samego Picassa, na zamówienie Nelsona Rockefellera, b. gubernatora stanu Nowy Jork.

RINGO — DZIADKIEM

Były beatles Ringo Starr został dziadkiem jako pierwszy ze słynnego zespołu, który doczekał się przedstawiciela (w tym przypadku przedstawicielki) trzeciego pokolenia. Ojcem dziecka jest syn Ringo, 19-letni Zak, zamieszkały wraz z poślubioną w ub. roku żoną Sarą w posiadłości ojca pod Londynem. Wszyscy eks-beatlesi posiadają razem 10 dzieci, jednak z wyjątkiem Zaka żadne nie założyło jeszcze własnej rodziny.

GRETA GARBO NADAL WOLI SAMOTNOŚĆ

„Bogini filmu" lat międzywojennych Greta Garbo, która w tych dniach obchodziła 80 rocznicę urodzin nadal pragnie aby pozostawiono ją w spokoju. Legendarna gwiazda Hollywood mieszka na Manhattanie i nigdy nie udziela wywiadów. Natomiast często można ją spotkać gdy robi zakupy w pobliskich sklepach. Mimo czarnych okularów i otulającej głowę chustki jest zawsze poznawana i budzi niezmiennie zainteresowanie.

GDY RODZICE LICZĄ RAZEM 31 LAT...

17-letnia Amerykanka Wendy Warden i jej 14-letni mąż, Hal Warden znajdujący się aktualnie w trakcie sprawy rozwodowej, toczą zacięty spór o prawo do opieki nad swym 16-miesięcznym dzieckiem. Po roku małżeństwa Wendy zarzuciła mężowi, że zachowuje się jak 10-letni chłopiec, nie łoży na utrzymanie rodziny i że brak mu dojrzałości. Z powodu zbyt młodego wieku Hal nie może podjąć pracy i korzysta jedynie z pomocy rodziców.

(P)

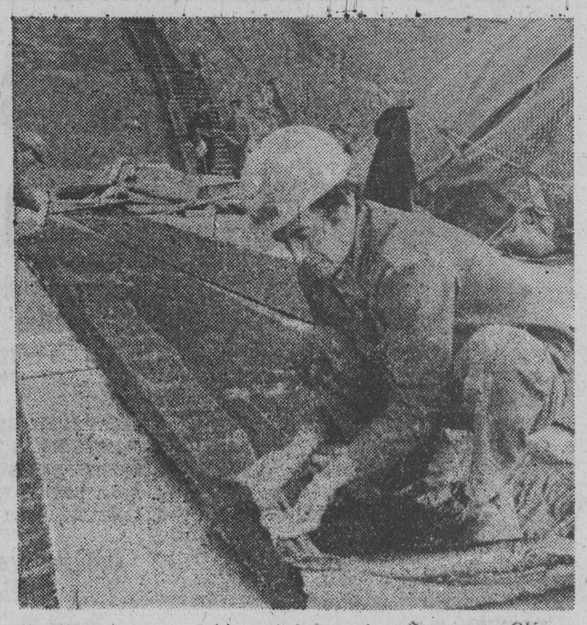

Trwa budowa elektrowni jądrowej w Żarnowcu. Główne roboty koncentrują się w wykopie, gdzie stanie budynek oczyszczalni ścieków i przy tunelach technologicznych. Na budowie pracuje 3 tys. osób, wśród nich grupa specjalistów radzieckich.

NA ZDJĘCIU: przygotowywanie papy służącej do izolacji płyty żelbetonowej.

CAF — UKLEJEWSKI

Trzeba ostrożniej jeździć

JESIEŃ — mgła na drogach

Okres jesienny stwarza kierowcom dodatkowe utrudnienia w postaci gęstych mgieł i opadów deszczu. Niejednokrotnie widoczność jest ograniczona do kilkudziesięciu a nawet kilkunastu metrów. Jak jeździć w takich warunkach aby uniknąć wypadku? — Na to pytanie odpowiada kapitan Piotr BIELSKI z Wydziału Ruchu Drogowego WUSW w Białymstoku.

— Ostatnio zanotowaliśmy sporo zderzeń i potrąceń wynikłych na skutek nieumiejętności kierowców dostosowania się do nowych warunków, wymagających szczególnej ostrożności w czasie jazdy oraz stosowania określonych świateł, zgodnie z wymaganiami kodeksu drogowego. Oto najważniejsze zasady:

▼ należy w miarę możliwości, unikać jazdy w czasie mgły lub ulewnego deszczu. Lepiej poczekać aby potem spokojnie i pewnie kontynuować podróż i dojechać do celu;

▼ w czasie mgły należy bezwzględnie włączyć światła mijania, a także światłą przeciwmgielne — o ile posiada się takowe;

▼ świateł tych trzeba używać koniecznie i to niezależnie od zakresu widoczności. Niesłuszny jest pogląd, rozpowszechniony wśród sporej części kierowców, że stosowanie świateł mijania lub przeciwmgielnych nadmiernie wyczerpuje akumulator. Przecież w tym czasie prądnica pracuje normalnie i systematycznie „ładuje";

▼ kontynuując jazdę trzeba znajdować się jak najbliżej prawej krawędzi jezdni, pamiętając jednak o pieszych i stojących, nie zawsze oświetlonych pojazdach. Chodzi o to aby uniknąć potrącenia lub zderzenia;

▼ szczególnie niebezpieczne w czasie mgły jest wyprzedzanie. Przy braku pewności, że z przeciwka nie nadjeżdża inny pojazd, lepiej jest zrezygnować;

▼ jeśli już zdecydujemy się na wyprzedzanie lub omijanie poza obszarem zabudowanym, trzeba wówczas stosować krótkie sygnały dźwiękowe;

▼ kodeks drogowy — o czym warto pamiętać — dopuszcza stosowanie tylnych świateł przeciwmgielnych.

I jeszcze jedno pod adresem kierowców. Jeśli widzimy, że inne pojazdy już mają włączone światła mijania i światła przeciwmgielne, powinno to być dla nich sygnałem, aby jak najszybciej włączyć takie światła u siebie. Będą w ten sposób bardziej widoczni dla innych uczestników ruchu. Jest to jedna z podstawowych zasad bezpieczeństwa drogowego: widzę i jestem widziany.

Warto o tym pamiętać, przyswoić wspomniane reguły i zasady. Wszak bowiem już za niecałe dwa tygodnie będzie szczególnie wzmożony ruch na drogach i wiele osób wybierze się na dłuższe trasy.

Rozmawiał: BH

W KULUARACH

Słuch i... węch

Nie wystarczy dużo wiedzieć. Nie wystarczy dokładnie zgłębić temat, mieć dobrą prezencję i elegancko się nosić. Trzeba jeszcze posiadać wewnętrzną pasję, umiejętność przekazania tego co się wie, dar słowa zarażający słuchaczy i ten entuzjastyczny stosunek do sztuki, który udziela się innym. Czym byłyby opowieści Bogusława Kaczyńskiego bez tych właśnie, jakże osobistych cech.

Może właśnie dlatego znany prezenter telewizyjny, organizator festiwali muzycznych (Łańcut) a nade wszystko miłośnik opery awansował z telewizyjnego i radiowego studia do... sali białostockiej Filharmonii. Przyznam, że na początku miałem spore wątpliwości czy tego rodzaju impreza pasuje do dostojnego i artystycznie nobilitowanego przybytku sztuki, nie ujmując oczywiście niczego, niezmordowanemu w popularyzacji muzyki operowej, panu Bogusławowi.

Toteż, jak wspomniałem, na początku opowieści o Janie Kiepurze i Marcie Eggerth, byłem nieco rozproszony myślami o tym właśnie jakcie. Gdy jednak czas mijał, a z estrady płynęły słowa o niezwykłych dziejach chłopca z Sosnowca i jego pięknej żony, stawało się jasne, że walory wykonawcze są wysokie. Kaczyński ma nie tylko słuch, ale też i... węch. Wie czego słuchacze się po nim spodziewają. I wykorzystuje to bezbłędnie.

Opowieść była tak skonstruowana, że nie zabrakło momentów dramatycznych i komicznych. Narracja ze zwiększającymi się napięciami, przerywana była nagraniami arii i pieśni. Chyba największe wrażenie zrobił zarejstrowany na taśmie i odnaleziony jakoś przypadkowo powojenny już występ znakomitej pary w Krakowie. Może dlatego, że była to jakby żywa prezentacja tego co śpiewali i jak rozmawiali z publicznością.

Mimo wszystkich atutów nie kwapię się jednak zaliczyć występu Bogusława Kaczyńskiego do kategorii monodramu, a tak właśnie zakwalifikowany został nie tylko w zapowiedzi prasowej.

A swoją drogą Filharmonia stała się ostatnimi czasy miejscem spotkań licznego grona słuchaczy. Kryje się za tym oczywiście magia nazwisk. Ale jeśli nawet bywanie w Filharmonii powodowane jest względami snobistycznymi to przecież ze snobizmu też wypływają jakieś korzyści.

SPECTATOR

W. Siemion i... „Osobliwości"

Kiedy jesienią 1981 roku ukazał się pierwszy tomik „Osobliwości" nie spodziewano się, że ten 30 tys. nakład rozejdzie się tak szybko. W cztery lata później, 10 miniatur z tego cyklu (a o jedenastym, Sztaudyngerowskich „Półsłówkach", coraz głośniej) stały się bohaterami prezentacji w Teatrze Starej Prochowni.

Przez cztery godziny, w miniony czwartek i piątek, było tu po białostocku. Tylko czterej aktorzy-recytatorzy i część publiki — „warszawscy". A że była to impreza w ramach Warszawskiej Jesieni Poetyckiej '85 więc również poetów z różnych krańców Polski goszczono.

Na ścianach Prochowni powiększone reprodukcje frywolnych rysunków przeplatane słomianymi talerzami. Obowiązywała całkowita improwizacja, taki bowiem scenariusz narzucił kierujący teatrem **Wojciech Siemion.**

Od czasu do czasu pojawiali się aktorzy (z Aleksandrą Zawieruszanką na czele) by przeczytać jakiś fragment tomiku „Osobliwości". Widać było, że **Waldemar Smaszcz,** autor zaproponowanego scenariusza recytacji wybrał najpierw delikatną poezję; później zaproponował, mniej skromną, aż po frywolną.

Co jakiś czas pojawiał się na widowni wodzirej spektaklu, Wojciech Siemion, aby w charakterystyczny dla siebie, swobodny sposób zaprezentować dwoje młodych artystów z białostockiej szkoły muzycznej. Trochę sam recytował, przyśpiewywał z bielskimi „Przepióreczkami", wreszcie odbył poważną rozmowę z szefem białostockiego Oddziału Krajowej Agencji Wydawniczej — **Benedyktem Zasłoną** i w ten sposób przybliżył 6-letnią działalność tej oficyny, a przede wszystkim historię narodzin „Osobliwości".

Na widownię często wkraczały „Przepióreczki" częstując tym co dla regionu białostockiego jest charakterystyczne: sieją, wegorzem i sękaczem. W programie wieczorów znalazł się również quiz o Białymstoku, a nagroda za każdą trafną odpowiedź była dość oryginalna — podchodziło się do sękacza i odkrajało smakowity kawałek.

Całość kończył kiermasz, który zorganizowano w galerii Prochowni. Oczywiście nie zabrakło na nim tomików, dwutomowego wydania poezji Norwida, „tryptyku powstańczego", a na okrasę KAW przygotował wydanie składające się z 8 miniilustracji, które stanowiły podstawę scenografii imprez. Program piątkowego wieczoru rozszerzył **Wiesław Kazanecki** prezentując niektórych białostockich literatów, głównie poetów.

(kp)

Pola i słowa

Chemia pasjonuje dziś wszystkich. Raz mówimy o jej nieograniczonych szansach, raz o monstrualnych zagrożeniach. Jedni zachwycają się nowymi odkryciami, inni widzą w tej ofensywie przede wszystkim negatywne skutki. Takie same superlatywy lub obawy towarzyszą od początku rozwojowi przemysłu nawozów sztucznych, pestycydów, różnych preparatów i komponentów mineralnych.

NAJBARDZIEJ syntetyczne pytanie, dyskutowane w gronie uczonych i zwykłych dyletantów, brzmi: czy chemia rolna, to faktycznie dobrodziejstwo ludzkości czy też początki nieszczęść, jakie mogą nas spotkać? Odpowiedzi — często skrajnych — są tysiące. Każdy szuka mocnych argumentów w celu udowodnienia swych racji — pozytywnych lub negatywnych. Tymczasem problem polega **na wyborze owego „złotego środka"**, czyli zalet i wad, które są przecież charakterystyczne dla wszelkiego rodzaju odkryć m.in. w ujarzmianiu atomu.

W LICZNYCH podręcznikach uprawy roślin podaje się, że buraki cukrowe wymagają stosowania m.in. boru. Wiemy o tym od dawna, ale ilu plantatorów wyciąga z tego właściwe wnioski? Zresztą, jak zastosować się do wskazań nauki, skoro w sprzedaży nie ma mikronawozów? Z kolei kukurydza jest wrażliwa na niedostatek cynku. To też nie jest najnowsze odkrycie, ale gdzie zdobyć surowce zawierające ten pierwiastek? Potrzebne są **nawozy wieloskładnikowe**, przeznaczone osobno dla każdej z uprawianych u nas roślin. Czy przemysł jest przygotowany do tego, by sprostać takim wymaganiom? A przecież naukowcy piszą: „Liczne mikroelementy, takie jak: bor, chlor, miedź, żelazo, mangan, molibden i cynk są niezbędne dla wzrostu i rozwoju roślin, ale w ilościach minimalnych (kilka gramów do kilku kilogramów na 1 ha). Skutki w postaci zmniejszenia się plonu z powodu niedoboru któregoś z mikroelementów mogą być katastrofalne...". I jakież **praktyczne wnioski** wyciągamy z tych uwag i zaleceń?

DUŻE NADZIEJE wiąże się obecnie z badaniami, które dotyczą wiązania wolnego azotu przez rośliny uprawne (podobnie jak w wypadku motylkowych). Ostatnio przeprowadzono eksperymenty związane z możliwością biologicznej syntezy fosforu — chodzi głównie o użycie bakterii przy wykorzystaniu nieprzyswajalnych form tego pierwiastka (zasobów naturalnych gleby, jak i wnoszonych w nawozach). Zwolennicy inżynierii genetycznej zapowiadają inne rewelacje. Czy odnosić się do nich z entuzjazmem czy rezerwą?

MOŻNA I TRZEBA dyskutować nad tymi problemami. Natomiast próby zaprzeczenia osiągnięciom chemii rolnej są z góry skazane na fiasko. Nie ma możliwości zrezygnowania z szans, jakie stwarza nam ta dziedzina wiedzy. Chodzi jedynie o to, **by wykorzystać je racjonalnie**, w interesie człowieka, dla dobra ludzkości.

MARIAN SUCHOŻEBRSKI

Zielone symbole

DLATEGO SŁUSZNIE powiedział przed laty słynny naukowiec francuski — prof. A. Voisin: „Chemia w rolnictwie może być naszym dobrodziejstwem pod warunkiem, że zostanie **racjonalnie wykorzystana**". I to jest sedno zagadnienia. W teorii i praktyce zwykle nie ma spraw oczywistych do końca, prostych, jasnych — takich, które każdy z nas może przyjąć bez zmrużenia oka. Każdy medal ma dwie strony. Trzeba rozmawiać, spierać się, forsować to co najlepsze, eliminować błędy, dążyć do doskonałości.

CHEMIA ROLNA, mimo licznych zastrzeżeń, rozwija się nadal. Wszelkie dyskusje, nawet te mocno naciągane i przesadzone, mają jednak pewne znaczenie. Zwracają one naszą uwagę na istotne tematy. Wiadomo, że stosowanie chemii w gospodarce rolnej powinno być racjonalne, przemyślane, uzasadnione nie tylko efektami ekonomicznymi. Potrzebne są częste analizy gleb i roślin. Tylko z nich możemy czerpać wskazówki, gdzie stosować nawozy, ile, kiedy, jak. Chodzi także o **komplementarność nawożenia**, włącznie z mikroelementami. Swego czasu zafascynowanie możliwościami syntezy chemicznej doprowadziło niektórych do przekonania, że nawozy organiczne (obornik, komposty, odpady przemysłowe) stanowią teraz margines, lub mogą być zupełnie wyeliminowane z praktyki.

NAJCZĘŚCIEJ popełniane błędy w tym zakresie — i to w skali masowej — to: nawożenie na „oko", z pominięciem wyników analizy gleb i potrzeb danej uprawy, wnoszenie kilku podstawowych pierwiastków, bez uwzględniania faktu, że roślina pobiera ich kilkadziesiąt, pogoń za rekordami i zyskiem, co powoduje, że dawki są coraz większe (często twierdzi się, że 600 kg NPK na hektar, to już krytyczna granica), brak rozeznania, które składniki we wzajemnych układach działają na siebie korzystnie a które antagonistycznie. Ciągle mało jest publikacji na te tematy i nie wiadomo czy za owe błędy winić bardziej naukowców i organizatorów produkcji rolnej czy też praktyków.

Nad teczką z listami

Pięknie było, ale...

Aura pierwszej dekady października obdarzyła nas hojniej słońcem i upałami niż lipcowe dni. Powiało wspomnieniami z lata. Niejeden z nas westchnął do jesiennego urlopu — w słońcu, w drzewach złocistych, w lesie pełnym grzybów... I rzeczywiście, tu i ówdzie znów pojawili się turyści i wczasowicze. To ci, co nie lubią tłoku i hałasu charakterystycznego dla pełni sezonu. Czego innego szukają w co urodziwszych zakątkach naszego regionu. No! I jest już pretekst by sięgnąć do teczki z listami Czytelników, którzy napisali do redakcji właśnie o swych wrażeniach z minionego lata u nas.

„Przebywając w drugiej połowie sierpnia nad jeziorem Rajgrodzkim, czytałem w „GW" artykuł „Szampańsko nad jeziorami" i postanowiłem podzielić się kilkoma refleksjami — pisze Ryszard Zych. — Zatrzymałem się z rodziną na ładnie położonym polu namiotowym w Tamie obok Czarnej Wsi. Z przykrością muszę stwierdzić, że pole to jest zaniedbane przez administratora. Przykładem są choćby często zepsute pompy wodne. A jak były czynne, to z kranów leciała brudna woda.

Po jedenastu miesiącach pracy chciałem tu znaleźć spokój, ale niestety. Oprócz kilku spokojnych rodzin, resztę stanowiła rozbrykana i hałaśliwa młodzież. Do nocy zakłócali ciszę. Palili ogniska między namiotami albo blisko iglastego lasu, choć były na to wyznaczone specjalne miejsca. Mimo naszych interwencji w rajgrodzkim komisariacie MO, nie wiele pomogło. Najgorsze były soboty, bo dojeżdżało towarzystwo z Rajgrodu i Grajewa. Nadużywano alkoholu. Strach było się odezwać. Odpoczynek w swoistym terrorze... Na ile skuteczny?

I jeszcze dwa słowa — czytamy w tym samym liście. — Z innego artykułu w Waszej „Gazecie", pt. „Ściekowy problem". Dowiedziałem się, że Łomża wykorzysta teren Piątnicy na wysypisko śmieci. Kochani! Zrobić trzeba wszystko, aby do tego nie dopuścić. Z Łomży wywozi się też cichaczem śmieci na forty, uznane przecież za zabytkową budowlę. Czas znaleźć legalne wysypisko, ale w odpowiednim miejscu!"

Jak widać, urlop na łonie natury, oprócz krytycznego spojrzenia na sprawy bezpośrednio utrudniające pełny wypoczynek, podpowiedział Czytelnikowi temat znacznie szerszy — troskę o środowisko, w którym żyjemy. Podobne akcenty znajduję w liście **Stefana Kowalczyka** opisującego Mikołajki latem.

„...W roku ubiegłym, w rubryce „Z wczorajszych listów" sygnalizowałem szpecącą miasto plantację ostów w centrum Mikołajek. Poskutkowało o tyle, że w tym sezonie, przed kwitnięciem chwastów, zostały one skoszone, a więc już nie drażniły, zwłaszcza przybyszów wyczulonych na niedomagania. Natomiast pozostał problem parkingu przy Urzędzie Miasta i Gminy, a więc na głównej przelotowej trasie turystycznej Ełk—Mikołajki—Olsztyn. Utrudnia on ruch kołowy na tym odcinku miasta. Mam nadzieję, że do przyszłego sezonu lokalizacja tego parkingu ulegnie korekcie, aby przyjeżdżający tu liczni miłośnicy „Perły Mazurskich Jezior" mieli o gospodarzach tego miasta jeszcze lepsze mniemanie."

Okazuje się, że inne zgoła sprawy psuły wypoczynek w Mikołajkach **Tadeuszowi S. z Warszawy** (nazwisko i adres są nam znane).

„...Jako jeden z wielu korzystałem z wczasów wykupionych w Przedsiębiorstwie Turystycznym „Wigry". Byłem zaskoczony brudem na obydwu plażach. Przy starej plaży za młynem jest wprawdzie czysta woda, ale jej otoczenie — okropne. Nawiezienie piasku na brzeg lub obsianie go trawą mogłoby uratować sytuację.

Podobnej natury uwagi dotyczą kwatery prywatnej wykupionej w warszawskiej „Syrenie". Pierwsza kategoria odnosiła się chyba tylko do wielkości pokoju. Był on jednak zaniedbany, bez radia (miało być), z wyłączaniem gazu przez właścicielkę. Interwencje w „Wigrach" — prawie nieskuteczne. Szwankowała organizacja wycieczek i innych imprez, z możliwością oglądania telewizji włącznie, a z nieudanym rejsem statkiem po jeziorze — w szczególności.

Jedynie stołówka była mocną stroną turnusu (ta przy ul. Kościuszki 10), prowadząca ją pani Lisek, dbała nie tylko o smaczne posiłki, ale szczególnie starała się dogodzić dzieciom. Za wszystkie jej starania — słowa uznania i podziękowań."

Do ocen pozytywnych i pochwał — warto dołączyć cytat z listu **A. Szylkina z Zabrza:**

„...Chciałbym pochwalić Biuro Turystyczne w Białowieży. Zapamiętamy na długo udaną wycieczkę i sierpniowy pobyt w Białowieskim Parku Narodowym. Jest to opinia także innych pracowników „Gazobudowy" w Ząbrzu. Szczególne słowa uznania należą się przewodnikowi p. Michałowi Cybowi. Podziwialiśmy jego wiedzę, pogodne usposobienie, życzliwość. W czasie, kiedy wszyscy jesteśmy skłonni raczej do krytykowania, warto chyba wyrazić publicznie swoje uznanie dla ludzi, którzy tak rzetelnie i z nawiązką podchodzą do swojej pracy."

Zgoda. Przyjemniej jest chwalić niż ganić. Dlatego optymistyczne akcenty znalazły się na końcu wyboru fragmentów pourlopowej korespondencji. Nie ma co się łudzić, że krytyki już nie będzie w następnym sezonie, lub też że uroki krajobrazu naszego regionu przyćmią wszelkie inne słabości organizacyjno-porządkowe. Ale — jeśli zacytowane przykłady podpowiedzą to i owo gospodarzom, jeśli zdopingują do usunięcia choćby kilku istotnych mankamentów — to już będzie coś. Z obopólna korzyścią.

A. ŚWIDZIŃSKA

MIEJSKIE PRZEDSIĘBIORSTWO KOMUNIKACYJNE
w Białymstoku

ZATRUDNI

◆ pracowników magazynu części zamiennych.

Jednocześnie informujemy, że posiadamy do upłynnienia części zamienne autobusu Autosan, Berliet, Skoda (pokrowce chłodnicy).

Bliższych informacji udziela Dział Zaopatrzenia, tel. 231-64.

k 4617-0

usługi

USŁUGI WPHW — informacje tel. 957
SPRZĘT DROBNY GOSPODARSTWA DOMOWEGO
— ul. Piastowska 11
— ul. Mickiewicza 25
— ul. Sienkiewicza 42
oraz CHŁODZIARKI, BOJLERY, PRALKI. — tel. 956
— ul. Sienkiewicza 42
TELEWIZORY
— ul. Warszawska 79, tel. 959
— ul. Narewska 3, tel. 511-770
— ul. Olejniczaka 3, „Starosielce", tel. 293-13 obok dzielnicy „Słoneczny Stok"
ponadto:
— radioodbiorniki
— gramofony
— magnetofony.
k 4431-0

TELENAPRAWA. 419-461, Gacki.
g 5978-0

TELEPOGOTOWIE. 512-246, Zawistowski.
g 6048-0

TELENAPRAWA. 336-01, Wydra.
g 6114-0

TELENAPRAWA. 412-328, Drozdowski.
g 6116-0

TELENAPRAWA. 235-33, Kalinowski.
g 6127-0

TELENAPRAWA. 324-72, Mieldzioć.
g 6236-0

TELENAPRAWA. 234-13, Zamajtys.
g 6281-0

TELENAPRAWA. 334-74, Woroszyło.
g 6538-1

KONWERTEROWE przestrajanie odbiorników zachodnich, Krauze, 236-36.
g 6109-0

ELEKTRONIKA muzyczna — naprawa, przestrajanie UKF. Urbiel, Kozłowa 5/10.
g 6530-0

ANTENY. 275-11. Bińkowski.
g 6276-0

ASHER — autoalarmy niereagujące na wiatr. Gedymina 21, inż. Sosnowski.
g 6137-0

NAPRAWA maszyn szyjących. Młynowa 45/1, tel. 240-75, Borowski.
g 6138-0

SZLIFUJĘ wały korbowe oraz cylindry samochodowe i motocyklowe. Henryk Zubrycki, Białystok, ul. Gospodarska 15.
g 6555-0

DRZWI harmonijkowe drewniane (sosna), tapicerowanie drzwi wykonuję, 513-320, Kobus.
g 5784-0

DYWANY czyszczę. Biendzio, 415-098.
g 6552-1

GARAŻE, ogrodzenia, balustrady, kraty. Szpacza 4, Bohdzia.
g 6335-0

WYRÓB dachówek. Horodniany, Gontarski, tel. 280-87.
g 6548-1

lokale

MŁODE małżeństwo pilnie poszukuje pokoju z kuchnią. Rowińska, tel. 247-06 (do godz. 15).
g 6553-1

PRZYJMĘ panie na mieszkanie. Ul. Nowa 5.
g 6535-1

M-I, telefon, Łomża, Żeromskiego 2 m 26 zamienię na mieszkanie w Białymstoku.
p 2457-1

KAWALERKĘ lub garsonierę — kupię. Oferty Biuro Ogłoszeń „6551".
g 6551-1

OKRĘGOWY ZAKŁAD TRANSPORTU
I MASZYN DROGOWYCH
w Białymstoku-Zaściankach

ZATRUDNI OD ZARAZ

✲ Mechaników napraw pojazdów samochodowych i maszyn
— wykształcenie zasadnicze mechaniczne
— podstawowe + zaświadczenie kwalifikacyjne w zawodzie mechanika pojazdowa.

Warunki płacy do uzgodnienia w Dziale Spraw Pracowniczych. Dojazd do pracy i z pracy autokarem.

k 4609-1

POSZUKUJĘ pomieszczenia na warsztat mechaniczny. Tel. 417-339 (po 16).
g 6539-1

praca

PRZYJMĘ panią do opieki nad dwojgiem dzieci. Lipowa 27 m 6.
g 6547-1

ZATRUDNIĘ kobietę w ogrodnictwie — Łódź, Beskidzka 41. Wolski.
k 4524-1

POSIADAM „Nysę" diesel podejmę pracę w sektorze prywatnym. Oferty Biuro Ogłoszeń „6546".
g 6546-1

samochody

„DACIĘ" 1300 (1981) — sprzedam. Ełk, ul. Traugutta 6.
p 2475-1

„FIATA" 126p (1977 rok prod.) — sprzedam. Wiesław Jabłoński, Dowspuda, 16-420 Raczki.
p 2467-1

„SYRENĘ" 105L (1980 rok) i WSK 175 — sprzedam. Gołdap ul. Przytorowa 7.
g 6542-1

„SYRENĘ" R-20 w całości lub na części sprzedam. Tel. Dąbrowa Białostocka 387.
g 6537-1

„SKODĘ" S-100 (1972 rok prod.) do remontu — sprzedam. Łomża, ul. Chopina 2/5.
p 2448-1

„STAR" 28, stan dobry — pilnie sprzedam, Suwałki, ul. Krasickiego 5.
p 2466-0

„WARSZAWĘ" sprzedam na części. Szczepan Zaleski, Garbowo-Nowe, 18-204 Kobylin-Borzymy.
g 6545-1

„ZASTAWĘ" 1100P (1980) — sprzedam. Augustów, Śródmieście 18/47, tel. 33-40 (po 17).
p 2447-1

różne

ZAOCZNE kursy (korespondencyjne) — kreśleń technicznych, kosztorysowania analizy i zestawień materiałowych — organizuje „Oświata". Pisemne informacje i wpisy: Kraków, ul. Spasowskiego 8.
k 3905-0

AKORDEON „Weltmeister" 120 i 80-basowy — sprzedam. Wiadomość: Łomża, tel. 60-59.
g 6544-1

SPRZEDAM bilardy elektryczne. Wiadomość: Bielsk Podlaski, ul. Żeromskiego 3 (w godz. 11—19).
g 6521-1

KIOSK handlowy — sprzedam. Tel. 356-92.
g 6524-1

CIĄGNIK „Białoruś-Jumz" — sprzedam. Lenina 29 m 78.
g 6556-1

DZIAŁKĘ pow. 3950 m kw. koło Starosielc — sprzedam. Wiadomość: Krupniki 30, Biernacki (po godz. 18).
g 6520-1

DOMEK z działką zamienię na mieszkanie w bloku. 413-933 (do 11, po 19).
g 6550-1

SPRZEDAM dom drewniany z placem w Sokółce. Tel. 25-91.
g 6540-1

DOM drewniany w Białymstoku, kopaczkę i przyczepę — sprzedam. Tel. 130-44 lub 255-29.
g 6531-1

WILLĘ w stanie surowym lub wykończoną — kupię. Jerzy Jurkowski, Białystok, ul. Robotnicza 13.
g 6523-1

DOM, budynki gospodarcze, drzwi do „Skody" 105 S — sprzedam Bielsk Podlaski ul. Hanki Sawickiej 2.
g 6519-1

DOM, stan wykończeniowy, działka z budynkiem gospodarczym — sprzedam. Ełk, Wojska Polskiego 70/51.
g 6526-0

GOSPODARSTWO rolne 10,78 ha wraz z budynkami we wsi Krynki-Białokunki — sprzedam. Wiadomość: Białystok, Puszkina 45.
g 6541-1

ZAGUBIONO prawo jazdy BA nr 22700/76. Ryszard Ożarowski, ul. Wyszyńskiego 4 „B" m 53.
g 6536-1

ZAGUBIONO prawo jazdy kat AB nr 25996/77. Lucjan Grabowski, Białystok, ul. Konopnickiej 8 m 27.
g 6549-1

HUTA SZKŁA „BIAŁYSTOK"
w Białymstoku; ul. R. Woźniaka 8

ZATRUDNI

▶ palaczy co
▶ wartowników Straży Przemysłowej
▶ robotników magazynowych

Wynagrodzenie wg Układu Zbiorowego dla Przemysłu Szklarskiego.

Ponadto zakład wypłaca:
— premie motywacyjne
— dodatki stażowe — 3, 5, 10, 15 i 20% w zależności od stażu pracy
— nagrody jubileuszowe
— dodatki nocne w przypadku pracy zmianowej.

Zgłoszenia przyjmuje i bliższych informacji udziela Dział Kadr Huty Szkła, pokój nr 218, tel. 357-81 w. 22 i 26.

k 4610-1

URZĄD GMINY
w Korycinie

PILNIE ZATRUDNI

▶ pracownika na stanowisko geodety

Warunki pracy i płacy do uzgodnienia w siedzibie Urzędu w Korycinie, ul. Rynek 15.

k 4618-1

K O M U N I K A T

W dniu 21 lipca 1985 r. GMINNA RADA NARODOWA w Krynkach zatwierdziła uchwałę nr VI/30/85
MIEJSCOWY PLAN ZAGOSPODAROWANIA PRZESTRZENNEGO GMINY KRYNKI

Plan obowiązywać będzie po upływie 14 dni od dnia ogłoszenia uchwały w Dzienniku Urzędowym Województwa Białostockiego.

k 4605-1

SĄD REJONOWY W BIAŁYMSTOKU prawomocnym wyrokiem z 1985.06.25 w sprawie III K 363/85 **SKAZAŁ** Stanisława Kalinowskiego s. Bolesława zam. Kolonia Trypucie 61: z mocy art. 208 k.k. i art. 11 § 1 k.k. w zw. z art. 208 k.k. w zw. z art. 58 k.k. za to, że I. w okresie od listopada 1981 r. do 1 grudnia 1984 r. w Niewodnicy Kościelnej, Baciutach i Zawadach woj. białostockie działając w warunkach przestępstwa ciągłego dokonał szeregu włamań na szkodę obywateli i jednostek gospodarki uspołecznionej, skąd zabrał w celu przywłaszczenia mienie łącznej wartości ok. 261.500 zł z mocy art. 234 § 1 k.k. w zb. z art. 235 k.k. za to, że II. w nocy z 30 listopada na 1 grudnia 1984 r. w Juchnowcu Dolnym dopuścił się czynnej napaści na funkcjonariusza MO Eugeniusza Sidorczuka w związku z wykonywaniem przez niego czynności służbowych w ten sposób, że uderzył go łomem w rękę i głowę w celu zmuszenia do zaniechania czynności prawnej służbowej polegającej na zatrzymaniu podczas usiłowania włamania się do Urzędu Gminy w Juchnowcu Dolnym na karę 6 lat pozbawienia wolności i 200.000 zł grzywny oraz 10.000 zł z 8% od dnia 30 kwietnia 1985 r. tytułem odszkodowania na rzecz pokrzywdzonego Eugeniusza Sidorczuka.

k 4272-1

SĄD REJONOWY w Białymstoku prawomocnym wyrokiem z dnia 7.12.1984 r. w sprawie III.K 1966/84 skazał Marię Helenę Wojciechowską c. Dionizego, zam. Białystok, ul. Sienkiewicza 53 m. 14 z mocy art. 221 § 3 i 4 k.k. w zw. z art. 58 k.k. i 36 § 3 k.k. za to, że: w okresie od 15 kwietnia 1982 r. do 9 grudnia 1983 r. nie posiadając wymaganego zezwolenia odpowiednich władz nabyła w placówkach handlu detalicznego wódkę, którą następnie sprzedała z zyskiem, przy czym wartość zakupionego alkoholu przekroczyła 8.000 zł — karę 1 roku i 6 miesięcy pozbawienia wolności i 80.000 zł grzywny z zamianą w razie nieuiszczenia jej w terminie na 160 dni kary zastępczej pozbawienia wolności. Dowód rzeczowy w postaci dwudziestu butelek wódki o pojemności 1/2 l orzeka przepadek na rzecz Skarbu Państwa.

K 4468-1

Rejon Energetyczny Białystok przeprasza odbiorców za przerwy w dostawie energii elektrycznej, które wystąpią:
m. Białystok
— w dniach 17 i 18.10.85 r. w godz. 7—17 OSIEDLE „Słoneczny Stok" ul. Stroma 22, 24, 34, Witosa od nr 2 do nr 30 strona parzysta i nr 15, 17, Sikorskiego 4, 6, 10, 12, i od nr 18 do 30 strona parzysta
— 18.10.85 r. w godz. 8—14 ul. Słomiana, Poznańska, Sowia, Daleka, odbiorcy zasilani z sieci napowietrznej
— 19.10.85 r. w godz. 8—14 ul. Chmielna, Wąska, Stara Poleska, odbiorcy zasilani z linii napowietrznej
— 21.10.85 r. w godz 8—14 ul. Broniewskiego 6, 6A, 6B
— 22.10.85 r. w godz. 7—16 OSIEDLE „Dziesięciny"
— 23.10.85 r. w godz. 8—14 Dom Rzemiosła ul. Manifestu Lipcowego

Miejscowości
— w dn. 17—23.10.85 r. w godz. 8—15 Rogowo RSP, Rogowo i kol. Rogówek, Pańki, Konowały i kol. Izbiszcze, Sliwno, Kruszewo wieś i kol.
— 17.10.85 r. w godz. 8—14 w Grabówce Ośrodek Zdrowia, Z-d Graficzny, Dom Kultury oraz odbiorcy zasilani ze ST. 1264.

Bliższych informacji udziela Pogotowie Energetyczne tel. 991.

k 4631-1

PAŃSTWOWY OŚRODEK MASZYNOWY
w Smolnikach
18-520 Stawiski
woj. łomżyńskie

INFORMUJE, ŻE

w IV kwartale 1985 r. i I kwartale 1986 r.
posiada luzy produkcyjne w zakresie napraw bieżących ciągników Ursus C-330, C-360 oraz radzieckich T-25 wszystkich typów.

Na życzenie użytkowników wykonujemy również naprawy o poszerzonym zakresie.

Szczegółowych informacji udziela Warsztat Napraw Ciągników, tel. Stawiski 108 lub 109 wewn. 24.

Skorzystaj z oferty i wyremontuj ciągnik i maszyny rolnicze w okresie zimowym, a ułatwi Ci to terminowe wykonywanie prac polowych.

k 4616-0

PKP ZAKŁADY NAPRAWCZE TABORU KOLEJOWEGO
im. M. Nowotki w Łapach, ul. Fabryczna 29

ZATRUDNIĄ

pracownika na stanowisku
▶ GŁÓWNY ENERGETYK ◀

Wymagane wykształcenie wyższe, 7-letni staż pracy w tym 3 lata na stanowisku kierowniczym lub samodzielnym.

Zgłoszenia przyjmuje Dział Zatrudnienia, Kadr i Szkolenia, pokój 20, tel. 22-81 w. 112 i 110.

k 4651-0

„SZTUKA LUDOWA" SPÓŁDZIELNIA PRACY WYTWÓRCÓW RĘKODZIEŁA LUDOWEGO I ARTYSTYCZNEGO w Białymstoku, ul. Ostrowskiego 3, tel. 212-56 Oddział w Bielsku Podlaskim, ul. Traugutta 17, tel. 24-28 ogłasza I PRZETARG NIEOGRANICZONY na sprzedaż

— samochodu dostawczego „Żuk" A 11, rok prod. 1980, nr siln. 337526, nr podw. 640126,
cena wywoławcza — 229.600 zł.

II PRZETARG NIEOGRANICZONY na sprzedaż:
1. Samochodu dostawczego „Żuk" 16 B, rok prod. 1977, nr siln. 482536, nr podw. 278940 (po kapitalnym remoncie),
cena wywoławcza — 210.000 zł.
2. Przyczepy skrzyniowej jednoosiowej D 17, rok prod. 1981, nr 03119,
cena wywoławcza — 23.500 zł.

Przetarg odbędzie się dnia 30 października 1985 r. o godz. 11 w Oddziale Spółdzielni w Bielsku Podlaskim, ul. Traugutta 17, tel. 24-28.

Wadium w wysokości 10 proc. ceny wywoławczej należy wpłacić najpóźniej w dniu przetargu na konto Spółdzielni 5018-2280 NBP I OM w Białymstoku lub do kasy Oddziału w Bielsku Podlaskim.

Samochody i przyczepę można oglądać codziennie w godz. 8—11 na terenie Oddziału w Bielsku Podlaskim.

Zastrzega się prawo odwołania lub unieważnienia przetargu bez podania przyczyn.

k 4539-1

SĄD REJONOWY W PISZU prawomocnym wyrokiem z dnia 11 lipca 1985 r. **SKAZAŁ** Andrzeja Michalskiego, syna Wacława, ur. 13 stycznia 1960 r. zam. Pisz, ul. Kościuszki 14/20 na karę dwóch lat pozbawienia wolności orzekł od niego kwotę 30.000 zł tytułem nawiązki na rzecz Polskiego Czerwonego Krzyża Zarząd Wojewódzki w Suwałkach, zarządził podanie wyroku do publicznej wiadomości, zasądził 6.000 zł tytułem opłaty sądowej oraz obciążył go kosztami postępowania w sprawie za to, że w dniu 9 lipca 1985 r. w Piszu w okolicznościach o charakterze chuligańskim będąc w stanie nietrzeźwym wszedł na dach samochodu osobowego marki „Fiat" 125p powodując uszkodzenie mienia indywidualnego na sumę ok. 10 000 zł.

k 4117-1

Rejon Energetyczny Łomża informuje Odbiorców o planowanych przerwach w dostawie prądu z powodu przebudowy linii wysokiego napięcia w miejscowościach:
— Brzozowo, Brzózki Nowe, Okurowo, Danowo, Grodzisko, Filipki, Kiełcze Kopki, Lachowo, Kumelsk, Glinki, Truszki Patory, Truszki Zalesie w dniu 85.10.21 w godz. 7—16,
— Rybaki, Bartkowizna, Osetno, Drogoszewo, Nowosiedliny, Rydzewo, Kaliszki, Kuleszka, Gozdy, Gałkówka, Nowy Młyn w dniu 85.10.17 w godz. 7—16.

k 4420-1

Wyrazy szczerego współczucia
Kol. JÓZEFOWI RACISOWI
z powodu zgonu
Brata
składają:
Rada Pracownicza, Związki Zawodowe, OOP oraz pracownicy Zakładu Budowlano-Remontowego Gołdap z siedzibą we Wronkach Wielkich.
k 4644-1

Wyrazy szczerego współczucia
Kol. IRENIE BOKUNIEWICZ
z powodu zgonu
Teścia
składają:
Rada pracownicza, Związki Zawodowe, OOP oraz pracownicy Zakładu Budowlano-Remontowego Gołdap z siedzibą we Wronkach Wielkich.
k 4643-1

Wyrazy głębokiego współczucia
Kol. IRENIE KIJAKOWSKIEJ
z powodu zgonu
Męża
składają:
Dyrekcja, związki zawodowe i pracownicy Przedsiębiorstwa Upowszechniania Prasy i Książki w Białymstoku.
k 4611-1

Wyrazy szczerego współczucia
RODZINIE
z powodu śmierci naszego pracownika
Aleksandra Farała
składają:
Rada, Zarząd i współpracownicy Spółdzielni Inwalidów „Razem" w Łomży.
k 4641-1

Wyrazy szczerego współczucia
Kol. ELŻBIECIE ZDUNEK
z powodu śmierci
Ojca
składają:
Rada, Zarząd i współpracownicy Spółdzielni Inwalidów „Razem" w Łomży.
k 4642-1

Wyrazy głębokiego współczucia
RODZINIE
z powodu zgonu
Bernarda Drylla
składają:
Zarząd i pracownicy Wojewódzkiej Federacji Sportu w Białymstoku.
k 4613-1

Wyrazy szczerego współczucia
Kol. IRENIE JAGŁOWSKIEJ
z powodu zgonu
Ojca
składają:
dyrekcja oraz współpracownicy PBRol. w Ełku.
k 4615-1

Wyrazy szczerego współczucia
Kol. STANISŁAWOWI JANY
z powodu śmierci
Żony Czesławy Jany
składają:
dyrekcja oraz współpracownicy PBRHiU „Budrem" w Białymstoku.
k 4619-1

Wyrazy głębokiego współczucia
Kol. HENRYKOWI JAKIMOWICZOWI
z powodu śmierci
Ojca
składają:
Dyrekcja, Rada Zakładowa, POP i pracownicy PGKiM w Sokółce.
k 4620-1

Wyrazy głębokiego współczucia
RODZINIE
z powodu śmierci
Bernarda Drylla
Trenera Koordynatora OZPN WFS
składają:
dyrekcja i pracownicy WKFSiT UW.
k 4612-1

Wyrazy szczerego współczucia
Kol. WŁODZIMIERZOWI TUROWI
z powodu zgonu
Ojca
składa
załoga Białostockiego Kombinatu Budowlanego.
k 4606-1

Co, gdzie, kiedy?

W BIAŁYMSTOKU
TEATRY

Teatr Dramatyczny im. Al. Węgierki — „Chory z urojenia" (duża scena), godz. 18, „Małanka" (mała scena), godz. 18.30.

Białostocki Teatr Lalek — nieczynny.

KINA

„Pokój" — „Ballada o Narayamie", prod jap. (od lat 18), godz. 15, 17.30 i 20.

„Ton" — „Błękitny Grom", prod. USA (od lat 15), godz. 10.30, 13, 15.30 i 17.45 (ostatni dzień).

„Syrena" — „Najlepszy kumpel", komedia prod. USA (od lat 15), godz. 10.30, 13 i 15.30 Pożegnanie z filmem: „Cena strachu", prod. USA (od lat 18), godz. 17.45 i 20 (ostatni dzień).

„Forum" — SDKF „099" i DKF „Gag" — Przegląd filmów z Marlonem Brando, godz. 18.

KINA W WOJEWÓDZTWACH BIAŁOSTOCKIM

Bielsk Podlaski — „Przeklęte oko proroka", prod. polsk. (od lat 12).

Dąbrowa Białostocka — „Ucieczka z Alcatraz", prod. USA (od lat 15).

Hajnówka — „Variola Vera", prod. jug. (od lat 18).

Łapy — „Dzień Kolibra", prod. polsk. (od lat 12).

Mońki — „Fetysz", prod. polsk. (od lat 15).

Siemiatycze — „Czy leci z nami pilot?", prod. USA (od lat 12).

Sokółka — „Błękitny Grom", prod. USA (od lat 15).

ŁOMŻYŃSKIM

Łomża „Millenium" — „Christine", prod. USA (od lat 18).

Łomża „Październik" — „Pętla Oriona", prod. radz. (od lat 15).

Grajewo — „Na granicy", prod. USA (od lat 18).

Kolno — „Na granicy", prod. USA (od lat 18).

Wysokie Mazowieckie — „Tootsie", prod. USA (od lat 15).

Zambrów — „Gry wojenne", prod. USA (od lat 12).

SUWALSKIM

Suwałki „Bałtyk" — „Smażalnia story", prod polsk. (od lat 15).

Suwałki „Kultura" — „Sukcesja", prod. węg. (od lat 15).

Augustów — „Piętno", prod polsk. (od lat 18)

Banie Mazurskie — „Saturn 3", prod. ang. (od lat 15).

Biała Piska — „Biały lotos" prod. chińsk. (od lat 15).

Ełk „Orzeł" — „Kapitan hajduków" prod. rum. (od lat 12)

Ełk „Studio" — „Święto przebiśniegu", prod. CSRS (od lat 15). DKF: „Kobieta w kapeluszu", prod polsk.

Ełk „Zorza" — „Rikszarz", prod. chińsk. (od lat 15).

Giżycko — „Tajemniczy Budda", prod. chińsk. (od lat 15).

Gołdap — „Zbyt późne popołudnie", prod. CSRS (od lat 15).

Mikołajki — „Komandosi z Nawarony", prod. ang. (od lat 15).

Olecko — „Wilczyca", prod. polsk. (od lat 18).

Orzysz — „Czuję się świetnie" prod. polsk. (od lat 12).

Pisz — „Superman III", prod. USA (od lat 12).

Prostki — „Pieniądz", prod. franc. (od lat 18).

Ruciane Nida — „Zabić drapieżnego ptaka", prod. rum. (od lat 15).

Ryn — „Dreszcze", prod. polsk. (od lat 15).

Sejny — „Kaskader z przypadku", prod. USA (od lat 18).

Węgorzewo — „Yesterday", prod. polsk. (od lat 15).

MUZEA
W BIAŁYMSTOKU

Muzeum Okręgowe (Ratusz) — czynne codziennie z wyjątkiem poniedziałków i dni poświątecznych w godz. 10—17. Wystawy stałe: „Galeria malarstwa polskiego", „Pradzieje Białostocczyzny". Wystawa czasowa: „Ikony".

Muzeum Ruchu Rewolucyjnego, ul. Warszawska 37 — czynne codziennie z wyjątkiem poniedziałków w godz. 10—17. Wystawa stała: „Z dziejów białostockiej klasy robotniczej". Wystawa czasowa: „W 40 rocznicę Dekretu o reformie rolnej".

Muzeum Wojska ul. Kilińskiego 7 — czynne codziennie z wyjątkiem poniedziałków, wtorków i dni poświątecznych w godz. 9.30—17. Wystawa stała: „Dzieje wojskowe Białostocczyzny". Galerie: „Wojsko Polskie w sztuce ludowej", „Rzeźba batalistyczna E. Majakowskiego". Wystawa czasowa: „Pejzaż wileński".

Punkt muzealny w Supraślu — czynny codziennie z wyjątkiem poniedziałków i wtorków po wolnych sobotach w godz. 8—16.

Ekspozycja wnętrz pałacu w Choroszczy — czynna w czwartki w godz. 10—16, w niedziele w godz. 11—16.

Muzeum w Tykocinie — czynne codziennie z wyjątkiem poniedziałków i dni poświątecznych w godz. 10—17.

W BIELSKU PODLASKIM

Muzeum (Ratusz) — czynne codziennie z wyjątkiem poniedziałków w godz. 10—17. Wystawy czasowe: Nabytki muzealne w Bielsku Podalskim. Malarstwo pejzażowe, rzemiosło artystyczne XVIII—XX wieku. Obieg pieniężny na Ziemi Bielskiej.

W ŁOMŻY

Muzeum Okręgowe, ul. Krzywe Koło 1 — czynne w środy i piątki w godz. 10—18, w czwartki i soboty w godz. 10—16, w niedziele w godz. 10—17. Wystawa stała: „Bursztyn z dorzecza Narwi środkowej". Wystawa czasowa: „Ptaki Kotliny Biebrzańskiej".

Skansen Kurpiowski w Nowogrodzie — czynny codziennie z wyjątkiem poniedziałków i dni poświątecznych w godz. 9—16, w soboty i niedziele w godz. 9—17.

Muzeum Rolnictwa w Ciechanowcu — czynne codziennie z wyjątkiem poniedziałków i dni poświątecznych, w godz. 8—16. Wystawy stałe: Monografia K. Kluka, uprawa roślin, skansen mazowiecko-podlaski, muzeum weterynarii, polskie tradycje zielarskie, ochrona roślin, mechanizacja, transport wiejski, pszczelarstwo, garncarstwo, plecionkarstwo, obróbka drewna. Galeria rzeźb działaczy ruchu ludowego autorstwa Jana Ślusarczyka.

W SUWAŁKACH

Muzeum Okręgowe, ul. Kościuszki 81 — czynne codziennie z wyjątkiem poniedziałków i dni poświątecznych w godz. 8—16. Wystawy stałe: geologiczna, historyczna, twórczość A. Wierusz-Kowalskiego. Wystawa czasowa: „Mazury i Warmia w 40-lecie powrotu do Polski".

Muzeum im. M. Konopnickiej, ul. Kościuszki 31 — czynne codziennie w godz. 8—16.

WYSTAWY
W BIAŁYMSTOKU

Salon Wystawowy BWA, ul. Mickiewicza 2 — nieczynny.

Galeria „Art", P.P. „Sztuka Polska", ul. Sienkiewicza 14 — czynna codziennie z wyjątkiem sobót i niedziel w godz. 10—18.

Galeria Sztuki Współczesnej, ul. Manifestu Lipcowego 14 — czynna codziennie z wyjątkiem poniedziałków i dni poświątecznych w godz. 10—17. Malarstwo, rzeźba, tkanina twórców polskich od r. 1918 po czasy współczesne.

W ŁOMŻY

Salon Wystawowy BWA, ul. Armii Czerwonej 19 — czynny codziennie z wyjątkiem poniedziałków i dni poświątecznych w godz. 10—18, w soboty i niedziele w godz. 12.30—16. Wystawa Piotra Sawickiego „Moje miasto".

W SUWAŁKACH

Galeria BWA, ul. Kościuszki 81 — czynna codziennie z wyjątkiem poniedziałków i dni poświątecznych w godz. 9—16. Wystawa starej książki, ekslibrisu i ilustracji książkowej.

Galeria BWA, ul. Noniewicza 18 — czynna codziennie z wyjątkiem poniedziałków i dni poświątecznych w godz. 9—16. Wystawa: „25 lat Spółdzielni Mieszkaniowej w Suwałkach".

Radio i TV

RADIO
PROGRAM I

Wiadomości: 0.01, 1.00, 2.00, 3.00, 4.00, 5.00, 5.30, 6.00, 8.00, 9.00, 10.00, 14.00, 16.00, 18.00, 22.00, 23.00; 0.05 Muzyka nocą; 4.05 Poranne sygnały; 5.05 Poranne rozmaitości rolnicze; 5.50 Gimnastyka; 6.02 Komentarz międzynarodowy; 7.00 Dziennik poranny; 8.05 Obserwacje; 8.30 Przegląd prasy; 8.45 Żołnierski zwiad; 9.00 Cztery pory roku; 10.30 „Małżeństwo Anny" — odc. pow.; 11.00 Reportaż z Konkursu Pianistycznego im. F. Chopina; 12.05 Z kraju i ze świata; 12.30 Muzyka folklorem malowana; 12.45 Rolniczy kwadrans; 13.10 Radio kierowców; 13.30 Stara i nowa muzyka wojskowa; 14.05 Magazyn muzyczny „Rytm"; 15.55 Radio kierowców; 16.05 Muzyka i aktualności; 17.30 Z koncertów i festiwali; 18.05 Problem dnia; 18.20 Piosenki trochę zapomniane; 19.00 Z kraju i ze świata; 19.30 Radio dzieciom; 20.00 Dziennik wieczorny; 20.15 Koncert życzeń; 20.45 A. Wasilewski: „Wschód, Zachód i Polska"; 21.05 Kronika sportowa; 21.15 Reportaż z Konkursu Pianistycznego im. F. Chopina; 22.05 Religie i wierzenia; 22.20 Piosenka nie jest mi obca; 23.10 Panorama świata; 23.25 Gitara, banjo i country.

PROGRAM II
nadawany w wersji stereo

Wiadomości: 6.00, 8.00, 13.00, 17.00, 21.00; 6.05 Muzyczne dzień dobry; 6.30 Program lokalny; 8.10 Poranna serenada; 8.40 Stereofoniczne archiwum polskiej piosenki; 9.00 „Lika" — odc. pow.; 9.20 Muzyka, którą lubi B. Rylska; 9.50 „Port lotniczy" — odc. pow.; 10.00 Godzina melomana; 11.00 Zawsze po jedenastej; 11.10 Muzyczny non stop; 12.00 Międzynarodowe Spotkania Chóralne — Gdańsk '85; 12.25 Jazzowe poszukiwania braci Bowie; 13.05 Z malowanej skrzyni; 13.30 Album operowy; 14.00 Nagrania nowe i najnowsze; 15.00 Pamiętniki i wspomnienia; 13.10 Ogólnopolski Konkurs Organowy im. J. S. Bacha; 15.40 Folklor na mapie świata; 16.00 Studio Konkursu Chopinowskiego — bezpośrednia transmisja z Filharmonii Narodowej; 16.50 „Port lotniczy" — odc. pow.; 17.05 Program lokalny; 18.30 Klub Stereo; 19.30 Wieczór w filharmonii; 21.10 Muzyka S. Krajewskiego; 21.30 Nagranie wieczoru; 21.35 K. Capek: „Apokryfy"; 22.10 Studio Konkursu Chopinowskiego; 23.00 „Lika" — odc. pow.; 23.20 Słuchajmy razem — zaprasza T. Szachowski; 0.10 Głosy, instrumenty, nastroje; 0.45 Miniatura literacka; 0.50 Echa dnia.

PROGRAM III

Serwis Trójki: 7.00, 8.00, 9.00, 12.00, 15.00, 16.00, 17.00, 18.00; 6.00 Zapraszamy do Trójki; 7.30 Polityka; 8.30 „Koniec końców" — odc. pow.; 9.05 Przeboje tygodnia; 9.20 Mała poranna muzyka; 10.00 Herbatka przy samowarze; 10.30 Wokół muzyki latynoskiej; 10.50 Sami o sobie: 11.00 Od dixielandu do swingu; 11.30 Oczekiwania i bariery; 11.40 Przeboje tygodnia; 11.50 „Bunt" — odc. pow.; 12.05 W tonacji Trójki; 13.00 „Koniec końców" — odc. pow.; 13.10 Powtórka z rozrywki; 14.00 Muzyka z tematem literackim; 15.05 Reggae — pieśni wędrowców; 15.45 W pracowni pisarza; 16.00 Zapraszamy do Trójki; 17.30 Polityka; 18.05 Informacje sportowe; 19.00 „Pan Wołodyjowski" — odc. pow.; 19.30 Trochę swingu; 19.50 „Bunt" — odc. pow.; 20.00 Studio nagrań; 20.45 Klub Trójki: Wykształcenie i co dalej?; 21.00 Trzy kwadranse jazzu; 21.45 Klub Trójki, cz. II; 22.05 24 godziny w 10 minut; 22.15 W kręgu ballady; 22.45 Zjawisko — Tadeusz Różewicz; 23.00 Międzynarodowy Konkurs Pianistyczny im. F. Chopina.

PROGRAM IV

Wiadomości: 7.00, 12.00, 17.00, 19.30, 23.50; 7.10 NURT; 7.30 Słuchamy zespołu Fly Ensamble; 7.40 Język niemiecki; 7.55 Relacja z Konkursu Pianistycznego im. F. Chopina; 8.30 Nuty spod lekkiej batuty; 8.50 Aktualności; 9.05 Muzyka, kl. I—II; 9.35 U przyjaciół; 10.00 Język polski, kl. VII; 10.30 Kolekcje płytowe; 11.00 Propedeutyka nauki o społeczeństwie, kl. lic.; 11.30 Śpiewa Cz. Niemen; 11.40 Sygnały świata — magazyn; 12.10 Spotkanie z reportażem; 12.30 Radio Moskwa; 13.00 Muzyka, kl. I—II; 13.25 Muzyka plenerowa; 14.00 Klub Niebieskiej Tarczy; 14.25 Rozgłośnia Harcerska; 15.30 Między nami; 16.00 Lektury nastolatków; 16.10 Wspomnienia muzyczne; 16.30 Widnokrąg; 17.05 Relacja z Konkursu Pianistycznego im. F. Chopina; 18.00 Magazyn „Moje hobby"; 18.20 Muzyczne hobby; 18.40 Studio ekspertów; 19.40 Język hiszpański; 19.55 Szkoła współczesna; 20.20 Wieczór muzyki i myśli; 22.00 Sławne orkiestry kameralne; 22.50 Lektury Czwórki; 23.00 Muzykoterapia; 23.30 Człowiek i nauka; 23.55 Kalendarz radiowy.

PROGRAM BIAŁOSTOCKI

6.30 Białostocki Radiowy Kurier Poranny; 17.05 Co przyniósł dzień; 17.10 „Z piórkiem w kapeluszu" — kom. S. Kuraka; 17.20 Melodie wiecznie młode; 17.45 „Miłość i łzy Franciszka Manosia" — aud. L. Pilarskiego (powtórzenie); 18.00 „Fonograf" — mag. J. Papaja.

TELEWIZJA
PROGRAM I

8.10 Historia, kl. VIII
9.00 Krajobrazy Polski, kl. IV
9.30—12.00 „Domator"
9.35 „Domowe przedszkole"
10.00 DT — Wiadomości
10.10 Film dla II zmiany: „Zaproszenie"
11.45 „Zielono nam"
12.00 Nauka o człowieku, kl. VIII
12.50 Język polski, kl. III lic.
13.35 i 14.05 TTR
14.50 Krajobrazy Polski, kl. IV
15.55 NURT — Studium pedagogiki opiekuńczej
16.25 Program dnia i DT — wiadomości
16.30 Dla młodych widzów: „Krąg" — magazyn harcerzy
16.55 Dla dzieci: „Tik-Tak"
17.20 DT — Wiadomości
17.30 Losowanie Express Lotka i Małego Lotka
17.40 „Archiwum XX wieku" — „Prawdziwy początek XX wieku"
18.00 Studio Sport — I liga piłki nożnej
18.50 Nowa szkoła na Retkini — Reportaż filmowy
19.00 Dobranoc: „Porwanie Baltazara Gąbki"
19.10 Studio konkursowe — XI Międzynarodowy Konkurs Pianistyczny im. Fryderyka Chopina
19.30 Dziennik
20.00 Publicystyka
20.15 „Zaproszenie" — francuski film obyczajowy
21.50 DT — Komentarze
22.15 Wokół Chopina... wokół konkursu...
22.45 Spotkania w Gorzowie Wielkopolskim
23.05 DT — Wiadomości

PROGRAM II

17.00 Program dnia
17.05 „Konsylium Kliniki Zdrowego Człowieka"
17.30 Impuls
18.00 „Podaj łapę" — „Pies w literaturze"
18.20 Przeboje „Dwójki"
18.30 Program lokalny
19.00 „Zdarzenie dnia codziennego" — śpiewają laureaci przeglądu piosenki aktorskiej we Wrocławiu
19.30 Dziennik
20.00 „Co pana do nas sprowadza?"
20.15 „Dookoła świata" — „Na wyspach greckich i w Magelanii"
21.00 Studio Sport
22.40 „Osądźmy sami" — cz. II
23.25 Wieczorne wiadomości

TELEWIZJA RADZIECKA

6.00 Dziennik
6.35 Wystawa Buratino
7.05 „Ogniowe drogi" — film telewizyjny, cz. I
8.45 Klub podróży i przygody
12.50 „Sprawdzono w praktyce" — filmy dok.
13.35 „Wiosna w górach"
14.05 Twórczość J. Oleszi
14.50 Stadion dla wszystkich
15.20 „...Do lat szesnastu i więcej"
16.05 Film popularnonaukowy
16.15 „Nauka i życie"
16.45 Dziś na świecie
17.00 Mecz piłki nożnej — ZSRR — Irlandia
19.00 Dziennik
19.35 Koncert mistrzów sztuki
20.45 Dziś na świecie

Ciąg dalszy programu ze studia telewizji białoruskiej.

W razie wypadku

W BIAŁYMSTOKU

Miejskie Pogotowie Ratunkowe, ul. Krasińskiego 1, tel. biura wezwań 999, tel. informacji pogotowia 22-222.

Ambulatorium Pogotowia, ul. M Fornalskiej 11, tel. 240-41: pediatryczne, gabinet zabiegowy dla dzieci, rentgen, chirurgia dorosłych, zgłaszanie zabiegów w domu chorego — czynne w godz. 19—7, w niedziele i święta całą dobę.

Ambulatorium Oddziału Pomocy Doraźnej, ul. Nowotki 21, tel. 218-03: internistyczne, ginekologiczne, stomatologiczne, gabinet zabiegowy dla dorosłych — czynne w godz. 19—7, w niedziele i święta całą dobę.

Terenowe Pogotowie Ratunkowe, ul. Lenina 3/5, tel. 410-700 i 990 — ambulatorium ogólne. Ambulatorium chirurgii dziecięcej, ul. Wołodyjowskiego 3a.

Informacja służby zdrowia — tel. 410-605.

Pogotowie MO — tel. 997.

Straż Pożarna — tel. 998.

Pogotowie Elektryczne — tel. 991.

Pogotowie Techniczne Wodociągów — tel. 994.

Dyżurne telefony WSW: Białystok 209-03, Giżycko 24-56.

Informacja kolejowa — tel. 910.

APTEKA

Apteka nr 05-007, ul. Wesołowskiego 2, tel. 204-53.

Informacja o lekach — tel. 219-04 i 310-61.

SZPITALE
DYŻURY CODZIENNE

Woj. Szpital Zespolony im. J. Śniadeckiego, ul. M. Skłodowskiej-Curie 26, tel. 216-21 i 270-41 — dyżurują oddziały dziecięce: chirurgia, reanimacja, wewnętrzny, laryngologia.

Specjalistyczny Dermatologiczny ZOZ, ul. Manifestu Lipcowego 3, tel. 219-06.

Woj. Szpital Specjalistyczny im. K. Dłuskiego, ul. Żurawia 14 — do godz. 15 tel. 417-694 i 417-570, po godz. 15, tel. 417-593 — dyżuruje oddział zakaźny dorosłych.

Specjalistyczny ZOZ im. M. Skłodowskiej-Curie, Szpital Onkologiczny, ul. Ogrodowa 12, tel. 357-71.

DYŻURY SZPITALI
W DNIU 16.X.1985 r.

Państwowy Szpital Kliniczny, ul. M. Skłodowskiej-Curie 24, tel. 224-31 — dyżurują oddziały: chirurgia, reanimacja, wewnętrzny, laryngologia, okulistyka, położniczy.

Woj. Szpital Specjalistyczny im. K. Dłuskiego, ul. Żurawia 14 — dyżuruje oddział zakaźny dziecięcy (tel. 417-516).

Specjalistyczny P/gruźliczy ZOZ, ul. Warszawska 18, tel. 355-81 — dyżuruje oddział gruźlicy.

Specjalistyczny Psychiatryczny ZOZ, w Choroszczy, tel. 270-51 — dyżuruje oddział neurologii.

W ŁOMŻY

Pogotowie Ratunkowe — tel. 999 oraz 38-55.

Pogotowie Chirurgiczne, Szosa Zambrowska 1/27 — czynne całą dobę.

APTEKA

Apteka nr 45-003, ul. Giełczyńska 1, tel. 32-44.

SZPITAL

Woj. Szpital Zespolony, ul. M. Skłodowskiej-Curie 1, tel. 24-01.

W SUWAŁKACH

Pogotowie Ratunkowe — tel. 999.

APTEKA

Apteka nr 79-003, ul. Kasprzaka 3, tel. 60-91.

SZPITAL

Woj. Szpital Zespolony, ul. Gwardii Ludowej 60, tel. 54-61 do 9.

Gazeta Współczesna

Dziennik PZPR. Redaguje Kolegium. Redaktor naczelny — Mieczysław Chaja. Adres redakcji: 15-959 Białystok, ul. Wesołowskiego 1, skr. poczt. 193. Telefony: centrala 232-41 — łączy wszystkie działy redakcji. Redaktor naczelny 209-35, zastępcy redaktora naczelnego 211-18, 277-10, sekretarz redakcji 215-08, dział miejski i terenowy 223-77, dział ekonomiczny 211-30, dział sportowy 223-17, dział rolny 226-23, fotoreporterzy 253-66. Redakcja nocna: 346-27, 346-02. Oddziały redakcji: Łomża, ul. Świerczewskiego 7, tel. 56-97; Suwałki, ul. Kościuszki 32, tel. 57-26 i 30-00. Wydawca: Białostockie Wydawnictwo Prasowe; 15-959 Białystok, ul. Wesołowskiego 1, centrala: 232-41, dyrektor 211-10. Konto: I Oddział NBP Białystok, 5018-4066. Druk: Białostockie Zakłady Graficzne w Białymstoku.

Ogłoszenia przyjmują: Biuro Reklam i Ogłoszeń, 15-959 Białystok, ul. Wesołowskiego 1, tel. 232-41 oraz wszystkie biura ogłoszeń RSW „Prasa-Książka-Ruch" w kraju. Ogłoszenia do „Gazety Współczesnej" przyjmują również Biura Ogłoszeń w Łomży (ul. Świerczewskiego 7, tel. 42-43) i Suwałkach (ul. Kościuszki 32, tel. 57-26 i 30-00) Za treść ogłoszeń redakcja nie odpowiada. Zamówienia na prenumeratę przyjmują Oddziały RSW „Prasa-Książka-Ruch", na wsi — urzędy pocztowe i doręczyciele

PISSN 0137 2422 Nr Indeksu 35013. G-4

Potrzebny jest kontakt ze społeczeństwem

Przeciętny obywatel niewiele ma okazji do kontaktów z milicją. A jeśli już takowy następuje, to dość często nie dzieje się to w sytuacji sympatycznej. Trudno bowiem do takich zaliczyć np. kontrolę drogową, która dość często kończy się mandatem, lub — w najlepszym przypadku — upomnieniem. Bywają jednak i bardziej drastyczne sytuacje — bowiem milicjanci wykonują ten rodzaj pracy, w której dość często prać trzeba wiele brudów.

Słowem — jest to z reguły kontakt w sytuacjach raczej nieprzyjemnych. A poza tym wiedza na temat pracy milicji, jest raczej skromna, a bywa, że i obrosła mitami. Dobrze więc się stało, że kierownictwo WUSW w Suwałkach zaprosiło dziennikarzy na spotkanie, które stało się okazją do uzyskania wielu informacji i wymiany poglądów.

Gospodarzy spotkania reprezentowało kierownictwo WUSW na czele z szefem — płk. Franciszkiem Kaczmarkiem, oficerowie różnych wydziałów i specjaliści. Środowisko dziennikarskie reprezentowali dziennikarze „Gazety Współczesnej", „Krajobrazów", Radia i TV. Obejrzeliśmy przygotowaną na tę okazję interesującą ekspozycję, obrazującą m.in. metody pracy służb śledczych.

Nie sposób pisać o wszystkich szczegółach, ale faktem jest, że dzisiejszy przestępca ma coraz mniejsze szanse dokonania „przestępstwa doskonałego". Wykrywalność — dzięki m.in. stosowaniu współczesnej techniki — jest coraz większa. Zresztą milicjanci mają — mowa o całym województwie — powody do zadowolenia. Wykrywalność przestępstw jest o parę procent wyższa od średniej krajowej, co plasuje województwo na 4—5 miejscu w kraju. Nieźle.

Ciekawą historią była wystawa dziesiątków egzemplarzy broni palnej odzyskanej w ostatnich latach przez milicjantów. Są to zarówno klasyczne fuzje, karabiny wojskowe jak i zupełnie niesamowite przez swoją pomysłowość tzw. „samodziały" czyli broń wykonywana chałupniczym sposobem.

Okazuje się, że można strzelać nieomal ze wszystkiego, co tylko przypomina rurę. Można też przy tej okazji stracić palce lub oko — ale to już ryzyko domorosłych rusznikarzy. A mówiąc serio — na szczęście ta broń nigdy nie została użyta przeciwko ludziom — z reguły są to narzędzia służące kłusownictwu, które szczególnie w rejonie Puszczy Augustowskiej ma bogate tradycje.

Na co dzień najbardziej dokuczliwe są pospolite przestępstwa kryminalne. Jest ich, — niestety, — dużo. Pocieszające jest, że rośnie ich wykrywalność, a jeszcze bardziej to, że maleje ilość przestępstw dokonywanych przez młodocianych. Jeszcze kilka lat temu udział nieletnich w dokonywaniu przestępstw wynosił 15-16 proc., w pierwszym półroczu br. było to już tylko 11,5 proc. i jest to — co z satysfakcją mówili gospodarze spotkania — tendencja trwała. Świadczy to o lepszej, efektywniejszej pracy wszystkich ogniw wychowania — podkreślono.

— Zresztą społeczeństwo jako takie — twierdzenie to przewijało się nieustannie — jest nam niezbędne do sprawnej i efektywnej służby. Bez tego, bez kontaktu z ludźmi na co dzień, nie byłoby mowy o efektywnym zwalczaniu przestępstw, przejawów patologii społecznej.

Do interesujących momentów spotkania należała informacja o funkcjonowaniu nowych, zaostrzonych przepisów prawa karnego. Chodzi tu oczywiście o tzw. tryb przyśpieszony przy rozpatrywaniu przestępstw o charakterze nie budzącym wątpliwości co do osoby sprawcy przestępstwa. W trybie tym bezwarunkowym pozbawieniem wolności ukarano już kilkadziesiąt osób. Do tej pory nie było z ich strony odwołań od wyroków ferowanych w pierwszej instancji, co świadczy, że chodziło o sprawy nie budzące żadnych wątpliwości. O czym są przekonani i sami ukarani.

Co najważniejsze — zauważalna jest widoczna poprawa stanu bezpieczeństwa. Ilość napadów, rozbojów, i chuligańskich wybryków a więc najbardziej niebezpiecznych przestępstw — zmalała.

Stosowanie nowych przepisów dość skutecznie hamuje także zapędy bimbrowników. Według ocen WUSW ilość bimbrowni spadła ostatnio o 25 proc. Proceder ten po prostu przestaje się już opłacać. Podobnie jest z pokątnym handlem alkoholem. Tu przykład — za sprzedaż wódki (butelka „Vistuli" szła za 800 zł) pewien obywatel zapłacił 150 tys. grzywny i ponadto stracił Fiata 126p jako narzędzie przestępstwa.

Były pytania także o afery gospodarcze. Przestępstw tego typu (chodzi tu o działanie grup przestępczych i zagarnięcie mienia znacznej wartości — powyżej 300 tys. zł) było sporo. Co prawda, zabrakło — na szczęście — afer „wystrzałowych", o których mówi cała Polska, ale... kradzież wielu tysięcy litrów paliwa (kilka przypadków), masowe kradzieże materiałów budowlanych dużej wartości i to wręcz na oczach dozorców, ma swoją smutną wymowę.

Straty poniesione z tego tytułu przestępstw przez gospodarkę narodową wyniosły 27 mln zł. Odzyskano skradzione materiały na sumę 11 mln. Dalsze 50 mln zł to przedmioty zabezpieczone na poczet przyszłych kar.

A ile stracono na budowach choćby z tego powodu, że czegoś — maszyn, materiałów — raptem zabrakło? O ile wydłużyło to czas budowy, ile to kosztowało? Są to oczywiście tylko fragmenty wyniesione ze spotkania. A do problematyki tej będziemy wracać.

(stk)

Grupa pracowników **Ełckiego Przedsiębiorstwa Budowlanego** i ich koledzy z zaprzyjaźnionego litewskiego miasta **Kapsukas** na ruinach byłej kwatery Hitlera w Gierłoży k/Kętrzyna. Wycieczka do Gierłoży była ostatnim punktem niedawnego pobytu litewskiej grupy w Polsce. Przedtem, wspólnie z polskimi kolegami, przez kilka dni pracowali na placach budów EPB. (R)

Problemy ełckiego ZOZ

Jak pozyskać kadrę?

Był czas, że ełcki ZOZ funkcjonował prawie jak filia białostockiego ośrodka medycznego. Kontakty z Akademią i jej naukowcami mocno promieniowały na powiatową służbę zdrowia. Czasy się jednak zmieniły; droga do Akademii wiedzie teraz przez Suwałki i kontakty siłą rzeczy ostygły. Nie polepsza też sprawy fakt, że całe Suwalskie zaliczane jest do tzw. terenu deficytowego. Finansowe plusy z tego wynikające były przed paru laty liczącym się uzupełnieniem budżetu młodych medyków idących do pracy na prowincję. Dziś, wiano w postaci 130 tys. zł i dwukrotnych miesięcznych poborów nie starcza nawet na kolorowy telewizor, nie mówiąc już o dywanach czy komplecie porządnych mebli.

W Ełku sytuację trochę ratuje fakt, że ZOZ ma do dyspozycji, w ciągu roku, dwa mieszkania. Dlatego chyba miasto — w przeciwieństwie do okolicznych gmin — specjalnię nie narzeka na brak kadry.

Jak twierdzi jednak dyrektor ZOZ — **Norbert Lisowski**, — świeżo upieczeni absolwenci bardziej sobie cenią hipotetyczne perspektywy zawodowe w ośrodku akademickim, niż zapomogi i własne „M" na prowincji. W efekcie **szef ełckiej służby zdrowia potrzebuje od ręki 28 lekarzy, 11 dentystów, 3 farmaceutów i ok. 60 pielęgniarek.** Deficyt jest więc spory; wśród lekarzy sięga prawie 30, a wśród stomatologów — prawie 50 proc. obecnego stanu kadr ZOZ. Na terenie dawnego powiatu, zamieszkałego przez 77 tys. osób, działa 10 placówek terenowych, siedem przychodni przemysłowych i trzy rejonowe w Ełku.

Miasto rozbudowuje się dość dynamicznie i potrzebne są mu nowe przychodnie dla prawie 44 tys. mieszkańców. W osiedlach nie ma ich jednak wiele. Północ II, czyli rejon ul. Kajki, ma nowych mieszkańców od 4—5 lat, ale dopiero od 1 września br. ruszyła tam nowa placówka służby zdrowia. Do pełni szczęścia brak poradni dziecięcej.

Spółdzielnia Mieszkaniowa administrująca tym terenem obiecuje nowe pomieszczenia za 2—3 lata, tyle, że wtedy obecne maluchy wyrosną już z wieku chorób. Z kolei Spółdzielnia Międzyzakładowa obiecuje mieszkańcom rejonu ul. Kilińskiego nową przychodnię dopiero za dwa lata.

Póki co buduje się Gminny Ośrodek Zdrowia w **Kalinowie**. Powinien ruszyć za rok, ale dotychczasowe tempo nie wróży szybkiego ukończenia prac. Poważnym mankamentem jest tam brak części mieszkalnej dla przyszłego personelu. Ma ona podobno powstać w drugim etapie budowy, ale nikt nie wie czy starczy na nią środków.

Najtrudniejsza sytuacja jest w Skomacku, Ruskiej Wsi i Starych Juchach. Brak tam lekarzy i odpowiednich pomieszczeń. Lokalne władze nie mogą się zdecydować na budowę przychodni z prawdziwego zdarzenia, a ZOZ-u na to nie stać.

(ład)

W osiedlowym klubie

Bogatą i ciekawą działalność prowadzą dwa kluby osiedlowe ełckiej Spółdzielni Mieszkaniowej „Świt". Często odbywają się w nich interesujące wystawy malarstwa i fotografii, które niejednokrotnie są plonem plenerów organizowanych w Suwalskiem.

Od lat działają koła fotografików, szachistów i brydżystów. Z nimi związany jest również teatrzyk lalkowy prowadzony przez dzieci. Wśród najmłodszych bywalców powodzeniem cieszą się przygotowane dla nich seanse filmowe.

Wprawdzie kluby dysponują niewielką powierzchnią, a etatowo pracują w nich trzy osoby, to zawsze coś ciekawego tam się dzieje. Program działalności jest tak pomyślany, aby mógł zainteresować dzieci, młodzież i starszych. (R)

Z dobrego mleka - smaczne wyroby

ZAKŁAD OKRĘGOWEJ SPÓŁDZIELNI MLECZARSKIEJ w WĘGORZEWIE przerabia 40 mln litrów białego surowca rocznie. Produkuje najlepszej jakości masło (posiada ono znak „Q"), sery twarde „Kaszkawał" i „Warmiński", „klinki", serki homogenizowane i kazeinę. Klinki mają już u odbiorców i konsumentów ustaloną markę. „Kaszkawału" wytwarza się 1800 ton i masła — 600 ton rocznie.

Dopracowanie się wysokiej jakości masła nie jest takie proste. Podstawowym, wstępnym warunkiem produkowania dobrego, smacznego masła jest wysoka jakość mleka.

Jak najwięcej mleka dobrej jakości — to popularne hasło gospodyń wiejskich przyświeca na co dzień również węgorzewskim mleczarzom. — Masło nam się udaje — mówi zastępca prezesa **Jan Sobolewski** — bo mamy dobry surowiec...

Ostateczny kształt i jakość wyrobów mleczarskich zależą od zatrudnionej w zakładzie 147-osobowej załogi — ustabilizowanej i zdyscyplinowanej. Wiele osób — jak usłyszeliśmy — związało się z mleczarnią od początku. Wysoko ceni się zasłużonych pracowników m.in. **Leokadię Kogut, Kazimierza Zająca, Genowefę Wiłat i Jadwigę Czerepowicz.**

Na nadmiar mlecznego surowca — tym bardziej jeśli jest dobry — nikt tu nie narzeka, mimo że latem trzeba sporego wysiłku, aby nic się nie zmarnowało. Z dobrego mleka będą nie tylko przednie sery, ale i smaczne twarożki, masło, śmietana, wszystko, co stąd wychodzi do konsumenta.

Od pewnego czasu rolnicy wykazują większą dbałość o stan sanitarny obór i higienę udoju. Brakuje jeszcze niestety urządzeń chłodniczych w gospodarstwach indywidualnych, ale i tych w ostatnim czasie przybywa. W br. rolnicy kupili sześćdziesiąt dojarek i tyle samo chłodziarek.

OSM w Węgorzewie zamierza zaadaptować na dojrzewalnię serów bunkry w **Przystani**, miejscowości oddalonej o osiem km od miasta nad Węgorapą. Kosztować to będzie 70 mln zł. Dojrzewać tu będzie — jak się przewiduje — już w 1987 r. dwa tys. ton sera.

(J.C.)

Fot. **Zdzisław Lenkiewicz**

Podziękowanie Ambasady Meksyku

Jako jeden z pierwszych, na apel Polskiego Związku Piłki Nożnej o gromadzenie środków na pomoc ofiarom trzęsienia ziemi w Meksyku odpowiedział Klub Kibica Mazura Ełk. Zebrane pieniądze podczas spotkań piłkarskich III ligi rozgrywanych w Ełku, przekazane zostały na konto pomocy dla Meksyku.

Wkrótce po tym pod adresem Klubu Kibica Mazura Ełk — **Waldemara Makarewicza** nadeszło podziękowanie następującej treści:

SZANOWNY PANIE! Pragnę serdecznie Panu podziękować za szlachetny gest na rzecz ofiar trzęsienia ziemi w Meksyku. Proszę o przekazanie wyrazów wdzięczności wszystkim członkom klubu, którzy wzięli udział w tej humanitarnej akcji.

Z poważaniem

CARLOS GONZALES PARRODI
Ambasador Meksyku

Ze żniwnych pól... z laurem

W tym konkursie, który ma już swoją tradycję, bierze się pod uwagę wiele różnych czynników, m.in. ilość godzin przepracowanych na danej maszynie — kombajnie, jakość wykonania pracy, prawidłowość eksploatacji sprzętu. Każdy z rolników najchętniej korzystałby z usług laureatów — najlepszych żniwiarzy województwa.

W br. w **woj. łomżyńskim** uczestniczyło w konkursie 70 zespołów gospodarczych kółek rolniczych i ok. 600 operatorów maszyn rolniczych.

Spośród kombajnistów, pracujących na „Bizonie" najlepszymi okazali się: **Ryszard Biedrzycki** z SKR w Jedwabnem (I miejsce), **Marian Zawadzki** z SKR w Zambrowie (II miejsce), **Henryk Skłodowski** ze Spółdzielni Usług Rolniczych w Nowych Piekutach (III miejsce) oraz **Stanisław Nagórka** z SKR w Szumowie i **Julian Zakrzewski** z zambrowskiego SKR. Zespołowo zaś zwyciężyli pracownicy SKR w Zambrowie, przed SUR w Nowych Piekutach (II miejsce) i Stawiskach (III miejsce).

Na wiązałkach w czasie tegorocznych żniw najlepsze efekty osiągnęli: **Stanisław Wyszyński** z SUR w Nowych Piekutach, **Czesław Kiersznowski** z SUR w Stawiskach oraz **Jan Płotczyk i Stanisław Podbielski** z SKR w Szumowie. Zespołowo najwięcej punktów w tej konkurencji otrzymali pracownicy SKR w Szumowie i Zambrowie oraz SUR w Nowych Piekutach.

Organizator konkursu — Wojewódzki Związek Rolników, Kółek i Organizacji Rolniczych w Łomży przekazał laureatom konkursu dyplomy, nagrody pieniężne i rzeczowe. Ponadto Zarząd Wojewódzki ZSMP jako współorganizator konkursu „Najlepszy żniwiarz 1985 r." przyznał dwie nagrody dla najlepszych w kategorii pracujących na wiązałkach i kombajnach: dwie wycieczki zagraniczne do krajów demokracji ludowej. Otrzymali je **Ryszard Biedrzycki i Stanisław Wyszyński.** Nagrodą rzeczową ufundowaną przez Centralę Nasienną wyróżniony został również najlepszy pracownik spółdzielczego gospodarstwa rolnego w **Nowogrodzie — Jan Pardo.**

(nom)

Sprawy wielkie i małe

W woj. suwalskim związki zawodowe skupiają ponad 55 tys. osób, w tym 3,6 tys. rencistów i emerytów. Powołanych jest pięć branżowych struktur związkowych. Wiele cennych inicjatyw w interesie załóg podejmują organizacje związkowe różnych zakładów. W kręgu zainteresowania związkowców są takie sprawy jak regulowanie stosunków międzyludzkich, organizacja czasu wolnego, konsultacja nowych zasad wynagrodzeń, wreszcie uczestnictwo w rozwiązywaniu problemów socjalno-bytowych. Sporo też uwagi poświęcają trosce o zdrowie pracowników.

I choć dotychczas wiele już zrobiono, to jednak w działalności związkowej widoczne są jeszcze pewne niedomagania. W niedostatecznym stopniu zajmują się one produkcją i dyscypliną pracy. Dotyczy to również szkoleń i edukacji ekonomicznej pracowników. Poza sferą związkowych działań pozostają także współzawodnictwo pracy, czyny społeczne, wynalazczość i jakość produkcji. (m)

Wystawa plastyków

Przed 25 laty powstała Spółdzielnia Mieszkaniowa w Suwałkach. Z tej okazji dzisiaj, o godz. 14, w BWA w galerii „N" przy ul. Noniewicza, otwarta zostanie wystawa obrazująca osiągnięcia i działalność spółdzielni w sferze społeczno-wychowawczej. Prezentowane będą również prace spółdzielczych plastyków-amatorów, powstałe podczas ogólnopolskiego pleneru w Starym Folwarku.

Ekspozycję będzie można oglądać codziennie w godz. 8—17, natomiast w soboty i niedziele w godz. 12—16 (do końca października). (jn)

Kurs tańca

W najbliższą sobotę, o godz. 16, w klubie **„Stałe zajęcie"** odbędą się pierwsze zajęcia kursu tańca pierwszego stopnia. Zgłoszenia przyjmuje MDK-DST jeszcze do jutra. Bliższe szczegóły można uzyskać dzwoniąc pod numer 32-26. (tek)

Turniej prezenterów

MDK — DOM ŚRODOWISK TWÓRCZYCH w Łomży organizuje 16 listopada III ŁOMŻYŃSKI TURNIEJ PREZENTERÓW DYSKOTEKOWYCH. Zgłoszenia należy nadsyłać do 9 listopada, pod adresem: MDK-DST, UL. WOJSKA POLSKIEGO 1, 18-400 ŁOMŻA.

W przypadku noclegu w Łomży organizatorzy zapewniają go po zaznaczeniu takiej potrzeby w zgłoszeniu i wpłaceniu na konto NBP Oddział w Łomży, 45001-55879 kwoty 1 tys. zł. Turniej rozpocznie się w klubie „STAŁE ZAJĘCIE" o godz. 16. (tek)

Komunikat Prokuratury

Prokurator Rejonowy w Wysokiem Mazowieckiem, postanowieniem z 10 października br., tymczasowo aresztował **Zdzisława Stanisława Białego** za to, że 7 października br., w Wysokiem Mazowieckiem (woj. łomżyńskie) będąc odpowiedzialnym za ochronę i nadzór nad mieniem społecznym, w związku z zatrudnieniem w Spółdzielni Transportu Wiejskiego w Wysokiem Mazowieckiem w charakterze kierowcy-konwojenta, zagarnął na szkodę spółdzielni powierzone jej — jako przewoźnikowi — mienie w postaci 17.300 kg węgla „groszek II", wartości 58.820 zł tj. za przestępstwo z art. 10 Ustawy z 10 maja br. 1985 r. o szczególnej odpowiedzialności karnej (Dz. U. Nr 23, poz. 101).

Przestępstwo kradzieży mienia powierzonego jednostce gospodarki uspołecznionej będącej przewoźnikiem stanowi, zgodnie z nowymi uregulowaniami prawnymi cyt. wyżej ustawy, zbrodnię i jest zagrożone karą pozbawienia wolności na czas nie krótszy niż od lat 3.

Na podstawie art. 13 ustawy „Prawo prasowe" zarządziłem podanie do publicznej wiadomości nazwiska sprawcy.

mgr Janusz Fedorowicz
Prokurator Rejonowy

ZAKŁAD PRODUKCJI ZABAWEK w OLECKU zatrudnia dwieście osób, w większości kobiety. ZPZ jest prawdziwym potentatem w produkcji zabawek. Przeważają pluszowe misie, ale nie tylko. Są też pieski, krasnale, gąski i żółwie. Wytwarza się ich za około 150 mln zł rocznie.

(jc)

NA ZDJĘCIU: Teresa Krupińska ze wzorcowni prezentuje zabawki.

Fot. Z. LENKIEWICZ

Przecieranie szlaku

— W maju byliśmy na „RAJDZIE BOHATERA" w PISZU. Nasi byli na trasie drudzy wśród trzynastu drużyn harcerzy pełnosprawnych; w turnieju wiedzy obywatelskiej zajęliśmy czwarte miejsce. W czerwcu dzieci wyjechały po raz pierwszy na tygodniowy obóz wędrowny. Uczestniczyliśmy też w zlocie drużyn nieprzetartego szlaku w Wydminach...

Maria Leszczyńska nie lubi mówić o sobie. Najważniejsze, żeby dzieci były zadowolone, wtedy i ona ma satysfakcję. W harcerstwie pracuje 25 lat i niemal od początku jest instruktorem drużyn „Nieprzetartego szlaku" Zielony mundur włożyła będąc jeszcze uczennicą ełckiego Liceum Pedagogicznego. Po rozpoczęciu pracy w Ośrodku Szkolno-Wychowawczym Dzieci Głuchych w Olecku, powierzono jej opiekę nad drużyną harcerską i tak już zostało do dzisiaj. Obecnie w ośrodku działa siedem drużyn harcerskich i zuchowych, a pani Maria będąc nauczycielem pełni jednocześnie funkcję szczepowej; jest również członkiem Komendy Hufca i Rady Chorągwi.

— W ośrodku przebywają dzieci z województw suwalskiego, łomżyńskiego i białostockiego. Są z dala od rodzinnego domu, garną się więc do harcerstwa, które daje im możliwość kontaktu ze słyszącymi rówieśnikami — mówi pani M. Leszczyńska.

Właściwie to wszystkie dzieci z ośrodka należą do drużyn. Metodyka pracy harcerskiej jest tu integralnym elementem procesu dydaktyczno-wychowawczego, wzbogaca treści programowe. Harcerstwo to formalnie działalność pozalekcyjna. Jednak nauczyciele i wychowawcy wspierają drużynowych w realizacji zadań. Przygotowany ostatnio przez hm. **Weronikę Sawicka turniej wiedzy o LWP**, poprzedziły poświęcone tej tematyce lekcje i zajęcia świetlicowe, a podczas zafundowanej przez Hufiec wycieczki, dzieci spotkały się z żołnierzami.

ZHP dostrzec można nie tylko w harcówce. Poświęcone mu kąciki znajdują się w świetlicach poszczególnych grup. Widać je na szkolnym korytarzu. Większość tutejszych nauczycieli to dawni wychowawcy internatu w ośrodku, gdzie zdobywali szlify instruktorów ZHP.

Niewątpliwie praca w „Nieprzetartym szlaku" swoją specyfiką wymaga większego wysiłku, a jej efekty nie przychodzą szybko i są mniej widoczne. Stąd ludzie młodzi nie garną się zbytnio do tego zajęcia. — Nasze dzieci potrzebują znacznie większej opieki i wyrozumiałości. Są przecież niepełnosprawne. Gdy harcerzę śpiewają hymn, — to my skandujemy. Gry terenowe czy ogniska organizujemy w dzień, ponieważ dzieci nie słysząc, w ciemności czują się zagrożone. Na biwak z 40-osobową grupą jedzie sześciu opiekunów — objaśnia M. Leszczyńska.

Młodzież startuje w zawodach sportowych szkół specjalnych, zdobywając nagrody, uczestniczy we wszystkich konkursach poza tymi, gdzie trzeba recytować lub śpiewać. Hm. **Stefan Kozłowski** i phm. **Marian Pietrewicz** prowadzą zespół tańca ludowego. Prezentuje się on nie tylko przed publicznością Olecka, ale i na chorągwianych imprezach. Przed dwoma laty, podczas obchodów 25-lecia „Nieprzetartego szlaku" w Warszawie, był to jedyny zespół taneczny dzieci głuchych.

— Wcale nie boimy się kontaktów ze słyszącymi, wprost przeciwnie, staramy się, aby było ich jak najwięcej — podkreśla pani Maria.

Z jej ust kilkakrotnie pada słowo „integracja". Jej zadaniem jest przygotowanie dzieci do życia w społeczeństwie. Integracji, lecz również rywalizacji, służą zloty drużyn „Nieprzetartego szlaku". Spotykają się na nich dzieci z ośrodków w Olecku i Węgorzewie, szkół specjalnych w Suwałkach, Giżycku, Gołdapi i Augustowie.

Ten sam cel przyświeca dobrze układającej się współpracy z „harcerską" szkołą w leżącej nie opodal Olecka wsi **Kijewo.** Odbywają się tam wspólne zabawy, ogniska, konkursy.

Szczepowa z Olecka uważa, że skutki pracy zależą przede wszystkim od ludzi. Dobry drużynowy potrafi zrobić coś z niczego. Złemu nie pomoże nawet bogaty program. Nie sztuka bowiem coś zrobić, ale robić to dobrze — tak, jak wielu opiekunów harcerzy z oleckiego ośrodka.

J. NOWAKOWSKI

Rejon Energetyczny w Augustowie informuje odbiorców o przerwach w dostawie energii elektrycznej w godz. 7—15 w miejscowościach:

1. Augustów: ul. Gajowa, Jaćwieska, Myśliwska, Proletariacka, Wiklinowa 17, 18, 21, 22. 10. 1985 r.
2. Płaska I. Czarny Bród, Sucha Rzeczka, Żyliny — 21, 22.10.1985 r.
3. Płaska, Gorczyca II, Paniewo — 23, 24. 10. 1985 r.
4. Augustów: ul. Waryńskiego, Kozi Rynek, Ludowa, Stawy, Saperów — 23, 24, 26. 10. 1985 r.
5. Ateny, Bryzgiel, Cisówek, Czerwony Krzyż, Danowskie, Gatno Józefowo, Kopabica, Nowinka, Monkinie, Podnowinka, Sokolne, Strękowizna, Szczepki, Szczebra, Upustek, Walne — 25. 10. 1985 r.
6. Przewięź, Sajenek, Studzieniczna, Swoboda, Wojciech — 28, 29. 10. 1985 r.
7. Dowspuda, Jabłońskie, Jaśki, Mikołajówek, Pruska Mała, Posielanie, Słoboda — 30, 31. 10. 1985 r.

Przerwy związane są z wykonaniem prac eksploatacyjnych przy urządzeniach elektroenergetycznych. Bliższych informacji udzielamy pod numerem tel. 2471.

k 4632-1

SPORT

Głośno o koszykarkach Włókniarza

Zwycięstwo koszykarek białostockiego Włókniarza z renomowanym Lechem Poznań w inauguracyjnym meczu I ligi koszykówki kobiet zostało uznane w kraju za sporą sensację. Sukces białostoczanek był w pełni zasłużony. Zaprezentowały szybką, agresywną grę, a także mocną dyspozycję psychiczną.

Kolejny mecz rozegra Włókniarz w sobotę o godz. 17 we wrocławskiej Hali Ludowej ze Ślęzą. Wiadomo, Ślęza to wicemistrz Polski. Ma w swym składzie **Mariolę Pawlak i Teresę Kępkę.** Obie są podstawowymi zawodniczkami w reprezentacji Polski. W dobrej formie znajduje się szczególnie Pawlak. W pierwszym meczu Ślęzy z Czarnymi Szczecin wygranym przez wrocławianki 74:58, trzydzieści osiem punktów zdobyła właśnie Pawlak. To chyba wystarczy. Poza tym Ślęza jest zespołem „wieżowców". Sześć zawodniczek liczy ponad 180 cm Faworytem sobotniego pojedynku jest Ślęza.

Wycieczka do Knurowa?

Również trudny występ czeka piłkarzy Jagiellonii w Knurowie. Tamtejszy Górnik zaliczany jest do grona czołowych drużyn II ligi. Jest zespołem twardo grającym, agresywnym i szybkim. Aby zdobyć punkt w Knurowie, Jagiellonia musi atakować i to przez 90 minut na pełnych obrotach. Mecz Górnik Knurów — Jagiellonia rozegrany zostanie w niedzielę o godz. 15. Działacze Jagiellonii czynią starania aby spotkanie zostało przesunięte na wcześniejszą godzinę. Przy pochmurnym dniu końcowe minuty pojedynku mogą się toczyć przy zapadających już ciemnościach.

Białostoczanie wystąpią w tym spotkaniu bez **Cylwika** (trzy żółte kartki) i **Romaniuka** (kontuzja).

Czy będzie to tylko wycieczka do Knurowa?

Najsilniejsze zespoły na planszach Białegostoku

W dniach 19—20 bm. rozegrane zostaną w sali przy ul. Pogodnej 65 w Białymstoku półfinały drużynowych mistrzostw Polski juniorów w zapasach w stylu klasycznym. Zobaczymy czołowe zespoły kraju: **Pafawag Wrocław, Spójnia Gdańsk, GKS Katowice, Gryf Chełm i Podlasie Białystok.**

Przez plansze przewinie się wielu czołowych juniorów kraju z których w przyszłości być może wyrosną przyszli mistrzowie.

Początek walk w sobotę i niedzielę o godz. 10. Dwa pierwsze zespoły awansują do finału drużynowych mistrzostw Polski juniorów w stylu wolnym.

„Maratonka" w kondycji

Na malowniczej trasie w Poznaniu odbył się z udziałem 125 zawodniczek i zawodników III międzynarodowy półmaraton Przemysława. Dystans 21,1 km najszybciej pokonał w czasie 1:08.07 **Janusz Stańczak** z poznańskiej Olimpii. Startowali też reprezentanci koła LZS „Maratonka" Grajewo. Na 15 miejscu uplasował się **Jarosław Dębiński** z czasem 1:19.58 (w kategorii 14—29 lat, zajął 8 miejsce). **Antoni Kiełczewski** był 50 — 1:30.46 (w kategorii 14—29 lat, 21), a **Marek Ciborowski** przybiegł na 73 pozycji — 1:36.10.

Wśród kobiet wysokie, piąte miejsce zajęła **Bożena Borawska** — 2:08.16. Jako następna linię mety minęła najmłodsza zawodniczka półmaratonu — **Małgorzata Rańko**, która uzyskała — 2:10.18.

Wkrótce w Poznaniu rozegrany zostanie I bieg 24-godzinny. Nie zabraknie też reprezentanta „Maratonki" Grajewo. Tym wytrwałym biegaczem jest prezes koła — **Antoni Kiełczewski**. W tym roku zamierza on jeszcze startować w IV supermaratonie na dystansie 100 km, który odbędzie się w Kaliszu. (let)

Wyrazy głębokiego współczucia

chor. poż. Edwardowi Tyborowskiemu

z powodu zgonu

MATKI

składają:

współpracownicy z KW SP w Łomży

k 4697-1

W Surażu i Supraślu panie w zdecydowanej mniejszości

Ćwierćmilionowy obywatel Białegostoku — tuż, tuż!

Czy jesteśmy miastem ćwierćmilionowym, czy musimy na to jeszcze poczekać? Ilu nas właściwie jest? — takie i podobne pytania zadają nam czytelnicy. Po odpowiedź zwróciliśmy się do kierownika działu badań demograficznych i społecznych WOJEWÓDZKIEGO URZĘDU STATYSTYCZNEGO W BIAŁYMSTOKU — KRYSTYNY SUROWIEC.

— Notujemy wzrost ludności w każdym kwartale br. o mniej więcej tysiąc osób. W dniu 30 czerwca mieliśmy w Białymstoku 247.545 mieszkańców.

Kiedy powitamy 250-tysięcznego białostoczanina? Na to pytanie trudno odpowiedzieć. Być może w I kwartale przyszłego roku? — prognozuje nasza rozmówczyni.

W ciągu pięciu lat przybyło w województwie 25 tys. nowych mieszkańców. Ale zachodzą również inne procesy. Według danych statystycznych miast i gmin, opracowanych niedawno przez Wojewódzki Urząd Statystyczny w Białymstoku, przybyło w miastach naszego województwa 35 tysięcy mieszkańców, ale w tym czasie zmniejszyła się liczba ludności na wsi o 10 tysięcy osób. Od lat utrzymuje się przewaga kobiet nad brzydszą częścią naszego społeczeństwa. Od pięciu lat — bo z tego okresu porównujemy dane — w województwie białostockim przypada 105 przedstawicielek płci pięknej na 100 mężczyzn.

Przypatrzmy się niektórym miastom i gminom naszego województwa. Z tym jednak zastrzeżeniem, że statystyka porusza się wśród ludzi żywych, niczym walec drogowy po ukwieconej łące.

Ten język nie bawi się w subtelności. Otóż w **Białymstoku, Knyszynie i Siemiatyczach** jest widoczna najwyższa (statystycznie) przewaga kobiet (113) nad mężczyznami. Nieco mniejszą przewagę mają panie w **Mońkach** (110), **Bielsku Podlaskim i Zabłudowie** (109), **Wasilkowie** (107), **Czarnej Białostockiej, Dąbrowie Białostockiej, Drohiczynie, Hajnówce** (106), **Brańsku** (105), **Choroszczy, Sokółce** (104), **Łapach** (103). Ale już w **Surażu** (98) i **Supraślu** (90) panie są w zdecydowanej mniejszości.

Na wsi białostockiej — poza nielicznymi przykładami — występuje wyraźna przewaga mężczyzn. Niegdysiejsza sytuacja została odwrócona. Młode kobiety szukały szczęścia gdzie indziej. Tylko w **Choroszczy, Czyżach, Drohiczynie, Gródku, Janowie, Kleszczelach, Krynkach, Michałowie, Mielniku i Milejczycach** występuje lekka przewaga lub równowaga obydwu płci. W pozostałych miejscowościach proporcje są dosyć znacznie zróżnicowane. W **Białowieży** np. przypadają statystycznie 83 panie na 100 mężczyzn, gdy w **Czeremsze, Juchnowcu Dolnym** już 99 kobiet na 100 mężczyzn. Słowem owe dysproporcje powinny stać się przedmiotem studiów i badań socjologicznych. Wszak wynikają one głównie ze zwiększonej migracji młodzieży do miast, ale nie wszędzie.

Przybywa nas z całą pewnością, ale nie jednakowo. W województwie przyrost naturalny wyniósł 8,8 na jeden tysiąc ludności. I tu już występują znaczne dysproporcje pomiędzy miastem i wsią. W miastach bowiem wynosi on 12,6, na wsi natomiast 3,9. Najwyższy przyrost zanotowano w **Sokółce** (18,7), w **Łapach** (17,5), w **Mońkach** (17,4), **Siemiatyczach** (17,0), ale już w **Surażu** — 3,8, **Drohiczynie** — 5,0, **Supraślu** — 7,2. W samym Białymstoku wynosi 11,7.

W Białymstoku zanotowano 2155 nowych małżeństw, w **Bielsku Podlaskim** — 228, w **Hajnówce** — 177, w **Łapach** — 145; **Sokółka** (120) i **Siemiatycze** (114) też nie chcą ustępować czoła. A przecież w **Mońkach** mimo 58 zawartych małżeństw wskaźnik urodzin należy do wysokich.

Pozostaje jeszcze wieś, której dane statystyczne nie napawają optymizmem. Są wsie, gdzie od kilku lat nie występuje przyrost naturalny, w innych jest on bardzo niski, mimo wcale nie najmniejszej ilości zawieranych małżeństw. Ale z tym rzeczywiście nie należy się śpieszyć, tym bardziej, że jakkolwiek byśmy patrzyli, jednak stale i regularnie przybywa nas, a co jakiś czas występujące wyże demograficzne mogą tylko utwierdzić nawet sceptyków, że krzywa statystyczna rośnie. I chociaż nie zawsze w tę stronę, w którą oczekiwalibyśmy, to jednak daje ona obraz naszej rzeczywistości bez kierowania się sentymentami. Może dlatego warto do niej sięgać od czasu do czasu.

J. MAKOWIECKI

Wręczenie nominacji oficerskich i podoficerskich

Z okazji Dnia Wojska Polskiego, w białostockim Klubie Garnizonowym odbyła się uroczystość wręczenia nominacji na wyższe stopnie gronu oficerów i podoficerów rezerwy. Serdeczne gratulacje z okazji zaszczytnego wyróżnienia złożył komendant Wojskowej Komendy Uzupełnień — ppłk **Piotr Górski.** (h)

Wokół remontu biblioteki

W lipcu pisaliśmy o tym, że Wojewódzka Biblioteka Publiczna w Białymstoku poniosła niewymierne, materialne szkody. W czasie pamiętnego czerwcowego „oberwania chmury" 6 tysięcy tomów zostało zalanych wodą. Ostatecznie 4 tysiące książek spisano na straty. Praca nad przywracaniem wartości użytkowej tym, które miały szanse na uratowanie, była wyjątkowo mozolna. 2 tysiące woluminów trzeba było najpierw „umyć", a później wysuszyć silnym strumieniem powietrza. Udało się je uratować m.in. dzięki Przedsiębiorstwu Ceramiki Budowlanej, które udostępniło swoją suszarnię w Koplanach.

Niestety, uratowany księgozbiór musiał wrócić na pierwotne miejsce, czyli do piwnic. W pomieszczeniach tych podniesiono jedynie wyżej półki, wysuszono piecykami ściany, ale z pewnością nie uzyskano odpowiednich warunków dla potrzeb zbiorów biblioteki.

Od lat WBP w Białymstoku ubiega się o to, by przyznano jej piętro zajmowane przez Poradnię Społeczno-Wychowawczą. Do tej pory zabiegi te są bezskuteczne.

Na ciasnotę narzeka nie tylko placówka centralna, ale również jej filie. Wystarczy wspomnieć, że spośród 16, zaledwie trzy mają odpowiednie warunki lokalowe. W nowych osiedlach najpierw oddaje się mieszkania, następnie z kilkuletnim opóźnieniem szkoły, przedszkola, sklepy, a kluby i biblioteki lokuje się kątem, gdzieś w niewielkich, prowizorycznych pomieszczeniach.

Od sierpnia 1984 roku, po 30 latach działalności, budynek przy ul. Kilińskiego 16 zajmowany przez WBP jest właśnie remontowany. Jak **stwierdzili przedstawiciele wykonawcy prac modernizacyjnych ze „Sztuki Polskiej" — był to ostatni dzwonek na ratowanie zabytkowego domu. Wilgoć, zniszczony dach, odpadające elewacje były od lat najbardziej widocznymi oznakami, że klasycystyczny budynek z końca XVIII lub z początku XIX wieku wymaga starannego, dłuższego remontu. Zachowanie charakterystycznego stylu „loży masońskiej" (z tej nazwy budynek jest bardziej znany) oraz spore braki materiałowe spowodowały, że terminy ukończenia renowacji przesuwały się.**

Od niedawna znów czynna jest czytelnia książek, chociaż na wymianę czekają jeszcze wysłużone meble (stoliki, regały oraz szafy katalogowe). Zakończono także remont całego I i II piętra. Prace malarskie koncentrują się obecnie na parterze. Na zewnątrz wymieniono dachówkę i blacharkę; pojawiły się nowe elewacje.

Niestety, chociaż biblioteka pracuje bez przerwy, zakupując nowości i katalogując je, wkrótce trzeba będzie zamknąć czytelnię czasopism, w której pojawią się teraz budowlani.

Sporo zmian zaprojektowano w hallu. Przede wszystkim zmieni się obudowa — na drewnianą z oszklonymi gablotami, które wykorzystywać się będzie na ekspozycje. Wymieni się posadzkę na marmurową. Wykonawca zobowiązał się, że do maja 1986 roku zakończy wszystkie prace tak, **by uroczystości nadania bibliotece imienia Łukasza Górnickiego odbyły się już w budynku odnowionym.**

(kp)

Młodzi wystawiają w „Zachęcie"

W Domu Kultury „Zachęta" przy ulicy Piastowskiej w Białymstoku 12A do 20 października br. otwarta jest Młodzieżowa Wystawa Filatelistyczna. Zwiedzać ją można codziennie w godzinach od 10 do 16.

Na wystawie eksponowano 16 zbiorów, zgłoszonych przez młodzież na konkurs „50 zbiorów na 50-lecie ruchu filatelistycznego na Białostocczyźnie". Spotkał się on z dużym zainteresowaniem dzieci oraz ich wychowawców. Zbiory nadal można zgłaszać na konkurs.

Zbiory prezentowane w „Zachęcie" wyróżniają się pomysłowością i starannym opracowaniem graficznym. Poświęcone są m.in. dziecku na znaczkach pocztowych, przemianom społeczno-gospodarczym w PRL, podbojowi Kosmosu, malarstwu i grafice, wybitnym Polakom.

Zachęcamy do obejrzenia tej interesującej wystawy. (ś)

Wspólnie z wychowawcą, Barbarą Poleszuk, nowej piosenki uczą się dzieci w wieku 4 i 5 lat.

„Puszczańskie" przedszkole

Tegoroczny Dzień Nauczyciela wychowawczynie w przedszkolu w Białowieży świętowały wraz z podopiecznymi w nowym budynku. Placówką działa od września br., posiada jasne, przestronne pomieszczenia i dobre wyposażenie.

W trzech grupach, kierowanych przez sześć wychowawczyń, spotyka się na codziennej zabawie i nauce 95 małych obywateli Białowieży. Personel placówki liczy 15 osób. (mip)

W „zerówce" — już poważniejsze zajęcia, z całkiem „dorosłymi" zabawkami.

„Idź spać, lalu" — Ania będzie mieć teraz nieco poważniejsze zajęcia.

Fot. **Krzysztof Świderski**

Osiedle bez gospodarza?

Takie pytanie zadają sobie mieszkańcy osiedla BSM w Kleosinie. Jak się okazuje, pytanie nie bez kozery. Oto przykłady braku troski ze strony administracji, mieszczącej się przy ul. Mazowieckiej w Białymstoku, której osiedle w Kleosinie podlega.

Przed rokiem w bloku nr 7 zainstalowane zostały domofony. Do dnia dzisiejszego nie spełniają one należycie swej roli, ponieważ drzwi nie dostosowano do ich działania. A może wspomniane, kosztowne urządzenia założono z myślą o dzieciach, wzbogacając im w ten sposób skromne możliwości zabawy?

Już niedługo, o ile administracja nie weźmie się do roboty, z jej ewidencji zniknąć może jeden segment wspomnianego bloku nr 7, spod którego osypuje się, odsłaniając fundamenty, skarpa, na której stoi blok. Na dodatek chodnik, którym można dojść do budynku kończy się nie schodami, a ogromną wyrwą, która grozi wypadkiem.

Największym jednak utrapieniem mieszkańców całego osiedla jest brak ciepłej wody oraz niedogrzewanie mieszkań. W związku z licznymi skargami mieszkańców postanowiliśmy sprawę bliżej wyjaśnić. Odwiedziłem administrację przy ul. Mazowieckiej. Wielu interesantów — trzeba czekać na korytarzu. Zagadnąłem jednego z pracowników w powyższej sprawie. — Jak wy działacie? Wzruszył ramionami, tłumacząc, że Kleosin leży zbyt daleko, a to utrudnia pracę.

Temat zimnej wody i zimnych kaloryferów przedstawiłem zastępcy kierownika, **Janowi Gutowskiemu,** który wyjaśnił, że wysłano dwa telefonogramy do **Przedsiębiorstwa Robót Instalacyjno-Montażowych,** którego kotłownia ogrzewa osiedle w Kleosinie, w sprawie złych parametrów ciepła. Czekają teraz na ich reakcję.

Nie dałem za wygraną. Odwiedziłem kotłownię PRIM, z którego to winy rzekomo marzną mieszkańcy osiedla. Naocznie stwierdziłem, iż temperatura wody w kotle wynosiła 95 stopni, zaś wchodzącej do sieci 67 stopni. Oprowadzający mnie po kotłowni inż. Kazimierz Dąbrowski stwierdził:

— Gdyby urządzenia węzła cieplnego podlegające administracji osiedla należycie były eksploatowane i konserwowane, to temperatura wody wystarczyłaby przy obecnej pogodzie do właściwego ogrzania mieszkań. A tak, z komina kotłowni dym wali jak z parostatku, a efektu nie ma. Nasza prośba skierowana do administracji o umożliwienie nam dojścia do węzła cieplnego, aby można było ustalić, co jest przyczyną niedogrzania mieszkań, skwitowana została milczeniem.

Jak więc widać, przedstawiciele jednej i drugiej strony wzajemnie się obwiniają i nie mogą dojść do porozumienia, a mieszkańcy marzną i nie mogą się wykąpać. Ciekawe, jak długo potrwa ta „gra pingpongowa". Radzi byśmy otrzymać odpowiedź, która usatysfakcjonowałaby mieszkańców kleosińskiego osiedla.

(ima)

Dziecko też człowiek

Wielkie zmartwienie mają mieszkańcy Brzozówki Koronnej, Brzozówki Ziemiańskiej i Brzozówki Strzeleckiej w gminie Czarna Białostocka. Dwadzieścioro dzieci tam zamieszkałych uczy się w szkole w Bombli (gm. Korycin), odległej o bite 5 km. A do „zerówki" może jest i dalej, bo klasa ta mieści się na przeciwnym końcu wsi. Zainteresowani rodzice składali podanie do inspektora Oświaty i Wychowania w Urzędzie Gminy w Korycinie, aby dzieci były dowożone, tak jak się to powszechnie stosuje. Z otrzymanej odpowiedzi wynika, że prośby nie można spełnić z braku pojazdów.

Jakie mogą być tego następstwa? Któregoś razu zaniepokojeni rodzice znaleźli wracające ze szkoły 7-letnie dziecko, leżące osłabłe obok rowerka. Ze wsi mających na terenie gminy Korycin (Stok, Popiołówka, Kumiała, Skindzierz) połączenie autobusowe PKS, dowozi się jednak dzieci do szkół transportem gminnym.

Nie jest możliwe dowożenie do szkoły w Bombli kolejno przez rodziców, bo nie wszyscy mają czym dowozić, po drugie — dwukrotny codzienny wyjazd wprowadza zamęt w rozkładzie zajęć domowych, a ponadto nie ma pojazdów podobnych do dyliżansu czyli osłoniętych. Nic dziwnego, że już teraz maluchy chorują i opuszczają lekcje.

Sytuacja wymaga szybkich działań władz oświatowych.

(rp)

Listonosz na grzybkach?

Skargi na „nadzwyczajną" opieszałość poczty nie są odosobnione. Stąd dziś zamieszczamy sygnał, z jakim zwrócił się do nas pan PAWEŁ PIOTROWSKI, mieszkający w Białymstoku przy ul. Juchnickiego 2c m 19. Otóż białostocka PSS „Społem" wysłała do pana Piotrowskiego 12 września zawiadomienie o mającym się odbyć 1 października zebraniu, mniemając, iż poczta ma dość czasu na doręczenie przesyłki. Adresat zawiadomienie owszem znalazł, lecz po upływie bez mała miesiąca od daty nadania i po upływie 10 dni od daty zebrania. Czekając na wyjaśnienie przyczyny owej „nadzwyczajnej" opieszałości, domyślamy się, że doręczyciel w międzyczasie wyskoczył na grzybki. (hp)

Dla każdego coś ciekawego

OŚRODEK „PRAKTYCZNA PANI" PSS „SPOŁEM" W BIELSKU PODLASKIM, działający od 1962 roku ma na swym koncie niemały dorobek, przede wszystkim w zakresie pracy społeczno-wychowawczej i kulturalno-oświatowej z młodzieżą.

Do najważniejszych sukcesów roku ubiegłego niewątpliwie zaliczyć można zajęcie przez Ośrodek I miejsca w woj. białostockim w konkursie **„Praktyczna Pani w spółdzielczej rodzinie".** Ponadto zespół folklorystyczny **„Pospołu",** działający tutaj zaledwie półtora roku, a prowadzony przez **Mikołaja Turkowicza** otrzymał II nagrodę na Ogólnopolskim Przeglądzie Zespołów Folklorystycznych w Olsztynie.

Z takimi właśnie sukcesami rozpoczęły już działalność zespoły i koła zainteresowań. W roku bieżącym przewiduje się wiele ciekawych imprez. Koło modelarskie we wrześniu urządza święto latawca, które w mieście od lat cieszy się dużym powodzeniem. W listopadzie Dzień Seniora i uroczyste obchody 80-lecia istnienia „Społem", a potem szereg różnorakich imprez — zarówno dla dzieci i młodzieży jak i dorosłych — związane ze świętami ogólnopolskimi, branżowymi i lokalnymi.

Ośrodek przyjmuje jeszcze zapisy dzieci i młodzieży do kół zainteresowań i zespołów artystycznych, między innymi do koła młodej gospodyni, koła plastycznego, budowy latawców, fotograficznego, zespołu mandolinistów jak również do zespołu folklorystycznego pieśni i tańca.

Dla dzieci z wadami kręgosłupa proponuje się gimnastykę rehabilitacyjną. Czekają również miejsca na chętnych, którzy chcą poznać sztukę kroju i szycia, gotowania i pieczenia czy robótek ręcznych. Tutaj naj zapotrzebowanie środowiska odbywać się będą różnego rodzaju pokazy, kursy, spotkania z ciekawymi ludźmi, prelekcje i odczyty oraz konkursy. Przewiduje się również uruchomienie punktu pomocy dzieciom mającym trudności w nauce.

Nie sposób wymienić wszystkich propozycji, z którymi zamierza wyjść do młodzieży i dorosłych MATYLDA WASILEWSKA — kierowniczka Ośrodka. Oczywiście ilość miejsc w poszczególnych kołach i sekcjach jest ograniczona, warto więc już teraz zapisać swą pociechę na któreś z ciekawych zajęć, prowadzonych przez ten ośrodek pracy społeczno-kulturalnej w mieście. (fal)

Przystanki w „ajencji"

Nie od dziś, wielkim problemem dla PKS jest systematyczne niszczenie przystanków autobusowych w terenie. Wydaje się na ich odnowienie każdego roku wiele tysięcy złotych. Systematycznie jednak wandale sprowadzadzają efekty ludzkiego wysiłku do ruiny.

I Oddział KPKS w Białymstoku postanowił zaradzić problemowi. Sporo przystanków przekazano niejako „w ajencję" samym mieszkańcom wsi i miasteczek, znajdujących się przy autobusowych trasach. Uzasadnione w tym wypadku zdaje się przeświadczenie że to, co ludzie pobudują własnymi rękami — będzie przez nich bardziej szanowane. Może więc sprawdzi się sens przysłowia „Jak sobie pościelesz — tak się wyśpisz".

(mip)

Damski gang

No i proszę, doczekaliśmy się. Również w Białymstoku wzorem zachodnich filmów zaczynają grasować damskie gangi. Jako pierwsza doświadczyła tego na własnej skórze Krystyna D. Przed kilku dniami, kiedy w biały dzień (około godz. 16) stała samotnie na przystanku MPK nie opodal akademików przy ul. Zwierzynieckiej, podeszły do niej dwie młode dziewczyny i rzuciły w twarz: „chodź lalunka z nami, tylko bystro!" Kiedy zareagowała na to wzruszeniem ramion i pukaniem w czoło, nagle dostrzegła koło twarzy ostrze noża. „No, ruszaj grzecznie, bo ci pokiereszujem buźkę!". Nikogo akurat w pobliżu nie było, więc napadnięta zrezygnowała z oporu i poszła w nieproszonej obstawie, z duszą na ramieniu. Doprowadziły ją do pobliskiego lasu zwierzynieckiego i tam, ponownie grożąc nożem, rozebrały z kurtki i butów, zabierając też skórzaną torbę z całą zawartością. Tak ograbiona i zszokowana wyszła na skraj lasu, gdzie wkrótce zatrzymała samochód, którym dojechała do domu. Stamtąd po uzupełnieniu garderoby i obuwia pojechała prosto na ul. Bema do RUSW, gdzie zameldowała o napadzie. Już następnego dnia damski duet w osobach białostoczanek 17-letniej Bożeny G. i 17-letniej Barbary F. został przez milicję ujęty i decyzją prokuratora aresztowany.

Nic, tylko u „czystej desperacji" chwytać się za głowę.

Jak ona to zrobiła?

Niejaka Joanna Ch., lat 39 mieszkanka ulicy Konopnickiej w Białymstoku popisała się nie lada inwencją, energią i tupetem. W biały dzień pod nieobecność domownika, Kazimerza D. ogołociła mu prawie doszczętnie mieszkanie przy ul. Wierzbowej. Wykradła bowiem aparat fotograficzny, telewizor, lodówkę, a nawet regał. Wszystko to opiewa dokładnie na wartość 736 tys. zł. Sąsiedzi, oczywiście, widzieli, że „brygada" wynosi meble, ale myśleli, że to... najzwyklejsza przeprowadzka. Oczywiście, milicja szybko doszła, kto szarogęsił się w mieszkaniu przy ul. Wierzbowej i dokąd pojechał cały łup.

Maluczko, a na oczach sąsiadów złodzieje będą wykradać nie tylko sprzęty, ale również i samych domowników.

Wynoszenie „sowy"

Tak w centralnej Polsce nazywano niegdyś wykradanie pod osłoną nocy z własnej spiżarni zboża, mąki czy mięsa i sprzedawanie tego przeważnie na wódkę. I tak gospodarz — maczałka wynosił „sowy" po kryjomu przed żoną, a syn ukradkiem przed ojcem. Dziś, choć nazwa prawie już wyszła z użycia, sam zwyczaj tu i tam jeszcze pozostał razem z okrzepłym przez lata nawykiem picia mocnych trunków, na które niektórzy zawsze mają chęć, ale nie zawsze pieniądze. W takiej pewnie „trudnej" sytuacji znalazł się jeden ze spółdzielców w RSP w Dobromilu, który postanowił wynieść na sprzedaż ze spółdzielczego spichrza dwa metry dopiero co wymłóconego żyta. Pół metra zostawił sobie, a resztę sprzedał jednemu z młodych gospodarzy w Haćkach.

Dwa metry zboża, to nie taki znowu majątek, ale zawsze strata w spółdzielczym gospodarstwie, w przeliczeniu na pieniądze równa 8 tysiącom złotych. Ktoś złodziejską kombinację przywuważył i sprawa się wydała. Dochodzenie zaprowadziło milicję wprost do obejścia w Haćkach, skąd żyto odebrano. Ciekawe, jakie były dalsze porachunki między spółdzielcą z Dobromila i jego klientem w Haćkach?

SPOD PARAGRAFU

Pięścią w twarz

Głośnym echem odbił się w Suchowoli incydent, jaki wydarzył się w tamtejszym Liceum Ogólnokształcącym. Przed kilku dniami jeden z mieszkańców gminy 18-letni Marek B., będąc pod wpływem alkoholu, wszedł na teren szkoły i bez żadnego powodu przy uczniach, uderzył dwukrotnie pięścią w twarz jednego z nauczycieli. Wkrótce zjawiła się milicja.

Sąd Rejonowy w Sokółce na podstawie ustawy o szczególnej odpowiedzialności karnej skazał Marka B. w trybie przyspieszonym za ów napad chuligański na 10 miesięcy pozbawienia wolności z zawieszeniem wykonania kary na trzy lata, 50 tys. zł grzywny, dozór kuratora na okres próby, 5 tys. zł odszkodowania na rzecz pokrzywdzonego oraz 8.600 zł kosztów sądowych.

Inne przykłady. Prokurator Rejonowy w Bielsku Podlaskim aresztował 23-letniego Henryka G. z gminy Wyszki, który w Siemiatyczach pobił dotkliwie Franciszka B., który m.innymi doznał złamania kości nosa. Natomiast wobec Władysława J. z Bielska Podlaskiego, który pobił Jerzego D., łamiąc mu obojczyk, nakazał dozór MO oraz wobec Mirosława C. z gminy Dobrzyniewo podejrzanego o pobicie Leszka A., zastosował poręczenie społeczne.

O rozmiarze winy i kary również w tych przypadkach zadecydują, oczywiście, rozprawy sądowe.

(z)

KOLOROWE BALKONY

Pomyślmy o zimowym śnie kwiatów

Jeszcze ostatnie kwiaty cieszą swym widokiem, lecz za tydzień—dwa będziemy musieli pomyśleć o przechowaniu ich przez zimę. Wśród uczestników naszego konkursu na najpiękniejszy balkon w mieście znajdują się amatorzy, którzy mogą zaimponować swoją wiedzą ogrodniczą, są jednak i tacy, dla których wszystko jest nowe i wymaga dokładnego wyjaśnienia. Właśnie z myślą o nich zwróciłam się o kilka fachowych porad do IRENY MICHAŁOWSKIEJ, głównego technologa w Miejskim Przedsiębiorstwie Zieleni.

✶ Nasiona

W ogrodnictwie rozmnażanie z nasion jest sposobem najłatwiejszym i najbardziej ekonomicznym. Wielu amatorów uważa, że nasiona z posiadanych już roślin są gwarancją pięknych plonów w roku następnym. Nie zawsze takie przekonanie jest słuszne. Często rośliny ozdobne otrzymane z nasion nie powtarzają cech rośliny matecznej.

Do przechowania nadają się wyłącznie nasiona już wykształcone — pełne, dość ciężkie, o wyraźnej barwie. Szałwia, petunia, dalia, żeniszek, aksamitka, fasolka ozdobna, wilec, powój trójbarwny do „domowego" rozmnażania nadają się najbardziej.

Ścinamy wyschnięte kwiatostany, rozsypujemy je na dużej kartce papieru, pozostawiamy w suchym, przewiewnym miejscu na kilka dni. Następnie czyścimy i rozsypujemy do torebek lub słoików, uważając by nie wymieszały się nasiona różnych roślin. Przechowujemy je w suchym miejscu, najlepiej w temperaturze +5 do +20°C.

Rośliny kilkuletnie wymagają nieco więcej starania.

✶ Pelargonia zwykła i zwisająca

Aby wykorzystać rośliny w przyszłym roku należy, tuż przed nastaniem przymrozków, wyjąć je z bryłką ziemi z balkonowych skrzynek i przesadzić do przygotowanych przedtem doniczek. Przechowywać w mieszkaniu, w miarę możliwości blisko okna. Jeżeli nie możemy stworzyć im takich warunków, przechowujemy zimujące roślinki W ZACIEMNIONYM POMIESZCZENIU PRZY DOSYĆ NISKIEJ TEMPERATURZE.

Kwiaty przechowywane „w całości" zakwitną najpiękniej. Można też kilka szczególnie dorodnych pelargonii przeznaczyć na rozsadę.

Niektórzy praktykują inny, równie skuteczne sposób. Ścinają boczne pędy rośliny tak, aby miały 6—10 cm długości, sadzą je najpierw do małych doniczek, by się ukorzeniły, przez całą zimę pielęgnują, wiosną przenoszą na balkon.

✶ Begonia bulwiasta, dalia

Po przekwitnięciu roślin należy możliwie ostrożnie wykopać bulwy, obciąć do kilku centymetrów łodygi i umieścić na krótki czas w mieszkaniu, by obeschły, a następnie przenieść do piwnicy. Nie zaszkodzi przysypać ich wilgotnym, lecz nie za mokrym, piaskiem lub torfem. W LUTYM — MARCU PRZENOSIMY BEGONIE (dalie tego nie wymagają) DO MIESZKANIA, ustawiamy w widnym miejscu, podlewamy — gdy wykonamy te czynności dopiero w maju, rośliny zakwitną zbyt późno.

Zimowa pielęgnacja roślin nie może ograniczyć się do wyniesienia ich do piwnicy. Co pewien czas należy sprawdzić jak się przechowują — przesypać piaskiem, dosuszyć nasienia, przenieść do mieszkania, lub dodatkowo przykryć, jeśli temperatura jest zbyt niska.

Rośliny trwałe, głównie pnącza, clematisy i róże, także muszą być chronione przed zimnem. Za kilka dni parę uwag na ten temat.

Póki co, pamiętajmy, że żywot teraz kwitnących roślin można przedłużyć. W ciepły dzień jeszcze jedno zasilanie Florovitem, podlewanie, gdy ziemia jest zbyt sucha, usuwanie zeschniętych liści, kwiatów, przykrywanie kapturkami na noc z całą pewnością im nie zaszkodzi. Jeśli pogoda dopisze, mogą się nam balkony czerwienić i zielenić aż do końca października.

ZOFIA SOKOŁOWSKA

Konkurs rozstrzygnięty

Historia bez tajemnic

Najpierw była wystawa pt. „Drogi zwycięstwa", eksponowana w Muzeum Wojska w Białymstoku. Po jej dokładnym obejrzeniu poproszono młodzież do udziału w konkursie „40 rocznica zwycięstwa nad faszyzmem". Konkurs trwał od maja do września br. a wzięło w nim udział 234 uczniów szkół podstawowych i średnich.

Obecnie przyszedł czas na podsumowanie. W Sali Rycerskiej Muzeum Wojska zebrali się laureaci i ich opiekunowie. Ogłoszono wyniki. W grupie szkół podstawowych najlepsi okazali się białostoczanie: **Piotr Zimnoch** z SP nr 11 i **Ewa Paszukow** z SP nr 37. Wśród młodzieży szkół średnich najszerszymi wiadomościami wykazali się **Tomasz Bolesta** z V LO, **Wojciech Mróz** z III LO i **Jolanta Mantur** z Zespołu Szkół Odzieżowych.

Specjalną nagrodę Muzeum Wojska i medal 40 rocznicy zwycięstwa otrzymało III LO w Białymstoku za najliczniejszy udział młodzieży w konkursie. (CH)

SPORT

Głośno o koszykarkach Włókniarza

Zwycięstwo koszykarek b łostockiego Włókniarza z nomowanym Lechem Poz w inauguracyjnym meczu ligi koszykówki kobiet zost uznane w kraju za spo sensację. Sukces białostoc nek był w pełni zasłużo Zaprezentowały szybką, ag sywną grę, a także moc dyspozycję psychiczną.

Kolejny mecz rozegra Wł niarz w sobotę o godz. 17 wrocławskiej Hali Ludowej Ślęzą. Wiadomo, Ślęza to cemistrz Polski. Ma w swy składzie **Mariolę Pawlak** i **resę Kępkę.** Obie są podst wowymi zawodniczkami reprezentacji Polski. W brej formie znajduje szczególnie Pawlak. W pier szym meczu Ślęzy z Czar mi Szczecin wygranym pr wrocławianki 74:58, trzydz ci osiem punktów zdob właśnie Pawlak. To ch wystarczy. Poza tym Ś jest zespołem „wieżowców Sześć zawodniczek liczy po 180 cm. Faworytem sobotni pojedynku jest Ślęza.

Wycieczka do Knurowa?

Również trudny występ ka piłkarzy Jagiellonii Knurowie. Tamtejszy Górn zaliczany jest do grona ł łowych drużyn II ligi zespołem twardo grając agresywnym i szybkim zdobyć punkt w Knuro Jagiellonia musi atakowa to przez 90 minut na pełn obrotach. Mecz Górnik K rów — Jagiellonia rozegr zostanie w niedzielę o g 15. Działacze Jagiellonii nią starania aby spotkanie stało przesunięte na wcz niejszą godzinę. Przy chmurnym dniu końcowe nuty pojedynku mogą się czyć przy zapadających ciemnościach.

Białostoczanie wystąpią tym spotkaniu bez **Cyl** (trzy żółte kartki) i **Ro niuka** (kontuzja).

Czy będzie to tylko cieczka do Knurowa?

W Łapach

Masowe bieganie z okazji Dnia L

Dwie atrakcyjne, masowe prezy biegowe odbędą się w bliższych dniach.

W piątek, 18 bm. po raz cz ty rozegrany zostanie w Łap bieg uliczny z okazji Dnia dowego Wojska Polskiego. domo już jest, że udział we 200 uczniów z Zespołu Szkół chanicznych w Łapach. Dys 4 km. Prawo startu mają w scy chętni. Start i meta p budynkiem Zespołu Szkół Me nicznych przy ul. W. Sikors go. Początek o godz. 12.

W Białymstoku

Bieg „Zachęty

Kolejną zachętą do biegu jest I Bieg Ogniska TKKF „Zachęta", który odbędzie się w dzielę, 20 bm. w Białymstoku czątek o godz. 10. Celem im zy jest popularyzacja biegów sowych w formie rekreacyj a także stworzenie możliwości walizacji sportowej ludziom stematycznie biegającym. A ich coraz więcej w Białymst

Start i meta przed hala giellonii. Następnie uczestnic biegną ul. Jurowiecką, Ciepla wogródzką, Poleską, Jurowie Bieg rozegrany zostanie na d dystansach — 5 i 10 km. W nek — trzeba mieć ukończo lat. Natomiast w biegu na 5 nie mają prawa startu zawod zgłoszeni w PZLA.

Klasyfikacja przeprowadzon stanie w trzech kategoriach: biety, mężczyźni do lat 35 i wyżej.

Zgłoszenia przyjmuje Ozn TKKF „Zachęta" Białystok, Orzeszkowej 5a lub Zarząd jewódzki TKKF w Białyms ul. Stołeczna 25.

W biegu na 5 km przeprz dzona zostanie klasyfikacja żynowa (pięciu zawodników) nisk TKKF, zakładów p szkół.

Zdobywcy czołowych loka poszczególnych kategoriach kowych otrzymają nagrody czowe, a zwycięzcy zostaną norowani pucharami.

Można zostać ratownikiem WO

Zarząd Wojewódzki Wod Ochotniczego Pogotowia Ratu wego informuje, że na ph ni WOSiR-u przy ul. Włókn czej w Białymstoku rozpo się 18 bm. kurs na stopień ni szego ratownika WOPR.

Warunek: doskonałe umiejęt ci pływackie, dobry stan z wia i ukończone 14 lat. Po tek kursu o godz. 19.30.

Szczegółowych informacji dziela Zarząd Wojewódzki W Biał,ystok, ul. Gagarina 6, 512-013.