Wtorek 1 marca 1927 r. 20 gr.

Dziennik Białostocki

Redakcja: Rynek Kościuszki 1, telefon 63. — BIAŁYSTOK — Administr.: Legjonowa 1, tel. 11. Konto P. K. O. 64.108

W szopce Cyrulika Warszawskiego

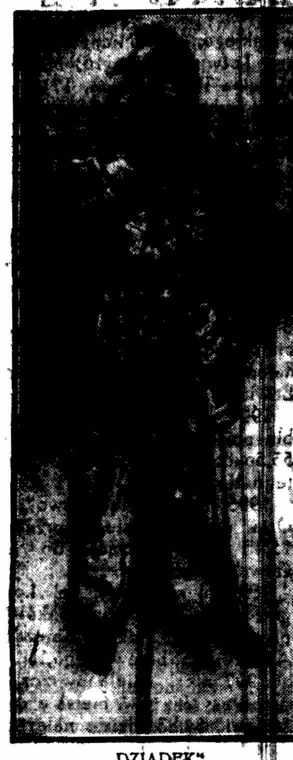

„DZIADEK"

Litwa może z Polską rokować tylko jawnie

Głos kowieńskiego dziennikarza

KRÓLEWIEC 28.2. — Prasa kowieńska żywo zajmuje się sprawą rokowań litewsko-polskich.

„Lietuvos" odpowiadając na zarzuty socjalistów, skierowane przeciwko rządowi Waldemarasa, oskarża b. rząd Slezewiciusa, uchodzący za demokratyczny, o tajne rokowania z Polską.

„Jawnemi rokowaniami z Polską nie można gardzić" — pisze „Lietuvos", — podczas gdy tajne rokowania wyraźnie gwałcą podstawy demokracji, tak bardzo ubóstwianej przez b. rząd Slezewiciusa.

Bezowocność wymiany not z Rosją

Dopiero teraz przekonała się o tem Anglja

LONDYN. 28.2. „Morning Post" widzi w odpowiedzi rosyjskiej jeszcze jeden dowód bezowocności wymiany not z Rosją.

Litwinow, który jest autorem tej odpowiedzi i który znany jest ze swojej niezwykłej zręczności w polemice, skorzystał z okazji, aby przy jednym ogniu upiec dwie pieczenie, z dokumentu bowiem dyplomatycznego uczynił propagandę polityczną.

Venizelos ma dość „życia w zakątku"

PARYŻ 28.2. — „Chicago Tribune" donosi z Aten, iż Venizelos zapowiedział wystawienie swojej kandydatury przy wyborach do senatu.

Huculi od p. Prezydenta chcą usłyszeć że *Polska nie odda ich Rumunji*

WARSZAWA, 28.2

Z powodu fałszywych pogłosek rozsiewanych przez spekulantów ziemi, jakoby część Pokucia przy rozgraniczeniu z Rumunją miała przejść na stronę rumuńską — o czem donosiliśmy — przyjeżdża dziś wieczorem do Warszawy delegacja chłopów huculów z powiatu kosowskiego do Prezydenta Rzeczypospolitej.

Delegacja ta przy tej sposobności złoży p. Prezydentowi i Rządowi deklarację lojalności państwowej.

Wojska angielskie obsadziły Szanghaj

GENERAŁ DUNCAN OBJĄŁ NACZELNE DOWÓDZTWO nad wojskami angielskiemi w Chinach

LONDYN, 28.2. Przybył do Szanghaju generał major Duncan, głównodowodzący wojskami angielskiemi w Chinach. Towarzyszy mu sztab generalny, oraz dwa batalјony piechoty. Są to pierwsze oddziały wojska wysłane z Anglji.

Wojska angielskie obsadziły wszystkie zabudowania forteczne i ważniejsze punkty strategiczne poza koncesją.

Wspólny front armij chińskich przeciw Anglikom

LONDYN, 28.2. Donoszą z Szanghaju, iż wedle obiegających tam pogłosek, za pośrednictwem delegatów japońskich doszło do porozumienia między kantończykami a wojskami północnemi.

Wykrycie spisku bolszewickiego na Węgrzech

BUDAPESZT, 28.2. Aresztowano tu 50 osób, między innymi Szauto, brat komisarza wojny z czasów przewrotu bolszewickiego na Węgrzech. Aresztowania nastąpiły wskutek odkrycia spisku bolszewickiego w Budapeszcie i na prowincji.

12.000 górników pod groźbą głodu

***Masowe zwalnianie robotników* na Górnym Śląsku**

Kopalnie węgla ks. Pszczyńskiego na Górnym Śląsku zwolniły już tysiąc robotników, ogółem zaś przemysłowcy górnośląscy zredukować chcą 12 tys. robotników (z liczby 18 tys. przyjętych podczas strajku angielskiego).

Rząd chce skłonić przemysłowców do nieusuwania robotników, a zmniejszenia ilości dni pracy.

Nadto komitet ministrów, zajmujący się akcją łagodzenia bezrobocia, organizuje na Górnym Śląsku wielkie roboty publiczne.

Carówna czy samozwańczyni?

Ilustracja nasza przedstawia p. Czajkowską (w łóżku), która podaje się za córkę zamordowanego cara ros. Mikołaja II, Anastazję i jest od szeregu miesięcy przedmiotem sensacji Berlina.

Dworacy b. cara dotąd nie zdołali ustalić, czy p. Czajkowska, jest istotnie carówną, czy też sprytną oszustką.

Obszerniej piszemy o tem na str. 3-ciej.

Odświeżenie Rady spożywców

przez przedstawicieli konsumentów miejskich

Nowe rozporządzenie o Radzie Spożywców, opracowane przez min. spraw wewnętrznych, tem się różni od poprzedniego, iż przewiduje reprezentację spożywców miejskich.

Jak się dowiadujemy, wśród 5 osób, powoływanych do Rady przez ministra spraw wewnętrznych, będzie przedstawiciel urzędników państwowych i przedstawiciel lokatorów.

S. p. posłanka Sokolnicka

W dniu onegdajszym zmarła w Poznaniu po długiej chorobie posłanka Zofja Sokolnicka (Zw. L. N.), która była w r. 1915 łącznikiem między komitetem w Lozannie a komitetem Narodowym w Paryżu. W 1919 została członkiem przedstawicielstwa dzielnicowego w Poznaniu, a następnie wybrana do Sejmu ustawodawczego. Zajmowała się szczególnie sprawami szkolnictwa średniego — w Sejmie ustawodawczym i w obecnym. Była jednym z gorliwych członków komisji oświatowej i niejednokrotnie wygłaszała referaty na temat szkolnictwa.

Sowiety potraktowano jak na to zasługują

Nota angielska zostawiona u szwajcara dla przedstawiciela sowietów

MOSKWA. 28.2. W komisarjacie ludowym do spraw zagranicznych panuje niezadowolenie nietylko z tekstu noty Wielkiej Brytanji do S.S.S.R., ale przedewszystkiem z formy jej doręczenia, zupełnie niebywałej w stosunkach dyplomatycznych.

Nota znalazła się in extenso w prasie jeszcze na półtora dnia przed doręczeniem jej przedstawicielowi Sowietów w Londynie Rosenholzowi, któremu doręczył ją jeden z urzędników angielskiego ministestwa spraw zagranicznych w ten sposób, iż zostawił ją u szwajcara, nie oczekując zupełnie na samego Rosenholza.

— B. współpracownika „Kijewskiej Myśli" przed rewolucją rosyjską, Zasławskiego, mianowano dyrektorem sowieckiego biura prasowego w Paryżu.

Katastrofa okrętów na oceanie

Z dwu parowców ocalony jeden marynarz

PARYŻ. 28. 2. Na oceanie Atlantyckim wydarzyło się kilka katastrof okrętowych. Zatonęły parowiec francuski i grecki. Z załóg obu statków zdołano wyratować zaledwie jednego marynarza. (ATE).

Za 20 miljonów rubli chcą Sowiety kupić TOWARÓW W POLSCE

Wyroby włókiennicze na pierwszem miejscu

Przedstawicielstwo handlowe Z. S. S. R. w Polsce określiło zapotrzebowanie na [illegible] polskie na sumę 20 [illegible]

Z tego [illegible] maszyny rolnicze przypad[illegible]

[illegible] przedmiotem importu rosyjskiego z Polski pozostaną nadal wyroby włókiennicze, przędza i węgiel.

Tajemniczy mord bestjalski w wagonie

W pociągu z Białegostoku do Warszawy

nieznany zbrodniarz zamordował urzędnika, zwłoki wyrzucił przez okno wagonu

WARSZAWA, 28.2

Nocy ubiegłej dokonano zuchwałego napadu rabunkowego i morderstwa w pociągu, zdążającym z Białegostoku do Warszawy.

W wagonie II klasy pociągu osobowego Nr. 816 jechał do Warszawy urzędnik dyrekcji lasów państwowych w Białowieży, ***Stanisław Gadomski.***

Gadomski wiózł ze sobą walizkę.

Na stacji Hajduki wszedł do wagonu jakiś tajemniczy pasażer.

Gdy pociąg był w pełnym biegu, tajemniczy pasażer rzucił się na urzędnika i jakiemś tępem narzędziem zadał mu kilka uderzeń w głowę.

Gadomski padł trupem.

Po dokonaniu mordu, bandyta otworzył okno wagonu i *wyrzucił zwłoki zamordowanego.*

Zwłoki te znaleziono pomiędzy stacjami Duże a Semiatycze, w odległości 800 mtr. od stacji.

Następnie bandyta, nie dojeżdżając do Siedlec, wyskoczył z pociągu i pod osłoną nocy zbiegł w niewiadomym kierunku.

Zwłoki zamordowanego przewieziono do Siemiatycz.

Pościg za nieznanym czynnie[illegible] znanymi zbrodniarzami trwa, śledztwo jest w toku.

Jak wykazują dotychczas zebrane szczegóły, p. Stanisław Gadomski był referentem w dyrekcji białowieskiej.

Jechał do Warszawy w sprawach prywatnych. Miał ze sobą niewielkie walizkę, przewiązaną łańcuszkiem i zaopatrzoną w zamek.

Ta właśnie walizka, — tak skrętnie zabezpieczona, nasunęła w pierwszej chwili władzom policyjnym przypuszczenie, iż zbrodni dokonano na tle rabunkowem.

Jak zdołaliśmy ustalić, ś. p. Gadomski pieniędzy służbowych nie wiózł. Dyrekcja lasów w Białowieży bowiem żadnych funduszów przez Gadomskiego nie wysyłała i nie ma rachunku ani w Banku Polskim, ani w żadnym z banków rządowych.

Nie jest wykluczone przeto, że morderstwo mogło być dokonane na tle porachunków osobistych.

W OGRODZIE

Ślub b. prezydenta Litwy w cerkwi „starowierów"

KOWNO, 28.2. W cerkwi staroobrzędowców w Kownie odbył się ślub b. prezydenta Litwy, Grinjusa z rosjanką Orłową.

Kto wygrał na loterji?

WARSZAWA, 28.2

Zł. 15.000 na n-ry: 14610 75071.
Zł. 10.000 na nr. 75404.
Zł. 5.000 na n-ry: 6621 57854.
Zł. 3.000 na n-ry: 42397 46052.
Zł. 2.000 na n-ry: 20759 32250 35281 41366 45222 68200 70384.
Zł. 1.000 na n-ry: 4282 7584 8104 26072 53173 59783 61085 64436 65739 65944 73569.
Zł. 600 na n-ry: 930 3026 28090 29397 32617 36760 40590 53689 68498 79988.
Zł. 500 na n-ry: 4390 16940 18495 19655 19903 28023 44894 45175 45701 46655 57127 57551 59469 60647 61129 68303 76320.
Zł. 400 na n-ry: 48 112 2012 2442 3603 5440 8188 10905 11099 12730 20557 20627 21027 21639 22268 24143 24570 29482 36976 40270 41010 43279 46283 48674 50110 52440 53658 60712 62046 63968 66415 69194 70197 71344 73908 74191 77411.
Zł. 300 na n-ry: 1370 1675 1916 2596 2640 3425 3538 4456 7144 7582 8178 8252 8767 8846 9632 9835 10996 11477 12034 13715 13810 14130 15771 16268 17198 17862 18460 19248 19795 21055 21006 21250 21282 21679 21800 24104 24123 24348 24668 24864 25159 26014 26691 27228 27384 27716 28035 28825 28984 30264 30288 30370 32307 32400 34265 35473 35701 36810 38391 39419 39986 40574 40627 41056 43217 43313 43501 43631 43844 44249 44711 45759 46087 46230 47946 47981 48096 48321 49835 49948 50630 51172 51829 52496 53794 54013 54125 54679 54704 54851 55876 56184 56519 56882 57058 57457 57486 57726 58200 58708 59862 61582 63169 63512 63600 63836 64806 64975 65069 65133 66940 67093 67841 69444 69758 70215 70224 70345 70365 70460 70604 70775 71205 71810 71823 71832 72095 72159 73341 73917 74954 75485 76112 76271 76467 76513 77524 77685 78136 78384 79072 79672.

Polska siła zbrojna na morzu

Dwa nowe kontrtorpedowce i trzy łodzie podwodne

DLA OBRONY NASZYCH GRANIC MORSKICH

Odbyta przed kilku dniami w stoczni francuskiej w Blainville uroczystość założenia pierwszego nitu przez ambasadora Chłapowskiego i szefa marynarki wojennej komandora Świrskiego na nowobudującym się polskim kontrtorpedowcu „Wicher" przypomniała społeczeństwu jedną z najdotkliwszych bolączek naszej obrony — brak należytej marynarki wojennej.

Inicjatywę w tym kierunku podjęto już w r. 1918.

Na podstawie traktatu wersalskiego i częściowo drogą zakupów otrzymaliśmy szereg mniejszych okrętów jak: torpedowce, kanonierki, trawlery i inne, wszystkie o charakterze pomocniczym, przeznaczone

dla szkolenia przyszłych kadr

marynarki wojennej. Równocześnie przeprowadzono studja i badania przygotowawcze nad stworzeniem programu realnej siły zbrojnej morskiej, odpowiadającej najnowszym powojennym wymogom techniki i potrzebom obrony naszych granic morskich. Zagadnienie to ze względów praktycznych ujęto w formę t. zw. małego i dużego programu rozbudowy floty wojennej.

Trzeba było jednak

dopiero 8 lat,

aby przystąpić do realizacji t. zw. małego programu rozbudowy. Na stoczniach francuskich buduje się 2 kontrtorpedowce, „Wicher" i „Burza" po 1500 tonn pojemności i 3 łodzie podwodne: „Ryś", „Żbik" i „Wilk", po 1000 tonn każda, gdy posiadane przez nas dotychczas torpedowce jak np. „Kujawiak", „Krakowiak", „Ślązak", „Mazur", „Podhalanin", mają przeciętnie 350 tonn pojemności.

Dalsza część małego programu rozbudowy postępować będzie w miarę uzyskania kredytów.

Budowa nowych polskich kontrtorpedowców

trwać będzie zgórą 2 lata, ponieważ poszczególne ich części jak kotły, maszyny, uzbrojenie it.d., wykonywane są w różnych fabrykach o wysokiej specjalizacji technicznej. Wobec tego okręty te zawitają na polskie wody w latach 1928-29.

Jak się przygotowuje USTAWĘ PRASOWĄ...

W NIEMCZECH

Rząd niemiecki opracowuje jednolitą dla całego państwa nową ustawę prasową.

Według oświadczenia kanclerza Marxa projekt ustawy będzie przygotowany w porozumieniu z Instytutem międzynarodowego prawa publicznego i uwzględnieniem ustawodawstwa prasowego wszystkich krajów cywilizowanych.

Do współpracy wezwana będzie i sama prasa.

Znaczenie prasy zdaniem kanclerza polega na obowiązku

nieustraszonej krytyki

w interesie dobra publicznego. Granice krytyki zakreśla poczucie odpowiedzialności wobec państwa i narodu.

Koniecznością jest pełna zaufania współpraca rządu i prasy. Wolność prasy musi być uzależniona przedewszystkiem od moralnej odpowiedzialności i dlatego konieczne jest przygotowywanie pracowników prasowych, stojących na odpowiednim poziomie moralnym i fachowym.

Bezczelna nota rządu sowieckiego

Krwawe tyrany Moskwy zarzucają Anglji

„odbieganie od elementarnych form przyzwoitości"

Sygnalizowana przez nasze pismo odpowiedź rządu sowieckiego na ostatnią notę angielską, podpisana przez Litwinowa, została w sobotę wręczona przedstawicielowi angielskiemu w Moskwie, p. Pitersowi. Ton tej noty, nadesłanej nam w obszernem streszczeniu przez agencję sowiecką „Tass", przechodzi wszystko, co kiedykolwiek i w jakiejkolwiek nocie dyplomatycznej było powiedziane pod adresem Anglji. Furją swą i bezprzykładną zuchwałością przypomina ona liczne noty i wystąpienia sowieckie pod adresem Polski w latach, gdy Europa opuściła nas, a p. Lloyd George po każdym ataku sowieckim na Polskę bił brawo i atakował nas na swoją rękę.

Nota rejestruje wszystkie zatargi i nieporozumienia angielskie w latach ostatnich, przyczem gwałtownie atakuje oficjalne wystąpienia antysowieckie członków rządu angielskiego.

„Anormalność anglo-sowieckich stosunków jest rezultatem tego — zdaniem Sowietów — iż rząd angielski świadomie odbiega od powszechnie przyjętych międzynarodowych norm, zwyczajów i elementarnych form przyzwoitości. Ta anormalność stosunków osiągnęła wyraz w tem, iż rząd angielski pozwolił sobie w nocie na niesłychany i niemający precedensu ton w stosunku do komisarza ludowego Cziczerina".

Po tego rodzaju wytwornych rekryminacjach łotrzyków, którzy organizują po całym świecie spiski, szpiegostwa i rozboje — atakują oni Anglję o spiskowanie członków jej rządu z b. dyplomatami carskimi i przedstawicielami kontrrewolucji, pracującymi na rzecz nowej interwencji w Rosji.

W końcu Sowiety oświadczają, iż

„Groźby zupełnego zerwania stosunków nie mogą zastraszyć kogokolwiek w Z.S.S.R. Jeżeli obecny rząd angielski przypuszcza, że zerwanie angielsko-sowieckich stosunków handlowych oraz innych będzie korzystnem dla rządu angielskiego i sprawy powszechnego pokoju, to rząd angielski w takim razie przyjmie na siebie całkowitą odpowiedzialność za mogące wyniknąć z tego *konsekwencje*".

Nota kończy się frazesem o sowieckiej gotowości kontynuowania nadal polityki pokojowej.

Jak ta gotowość kontynuowania polityki pokojowej wygląda w rzeczywistości, świadczy o tem wzmożona propaganda komunistyczna zarówno w Europie, jak i w Azji.

Spisek Białoruskiej Hromady w Polsce, wytężona akcja komunistyczna w Anglji i we Francji, kierownictwo Moskwy w ruchu kantońskim w Chinach — oto dorywczo tylko przytoczone przykłady tej „pokojowej" polityki Sowietów.

Na rozkaz Moskwy angielska partja komunistyczna wydała w tych dniach komunikat, w którym wyraźnie oświadcza, iż

„Koniecznem jest uciec się do akcji bezpośredniej dla wstrzymania fabrykacji amunicji, przeznaczonej do zabijania Chińczyków, dla osiągnięcia odwołania wojsk angielskich i dla wywrócenia rządu p. Baldwina".

Paryska „Liberte" zaś dowiaduje się, że komunistyczna partja francuska zajęta jest w tej chwili „popieraniem wszelkiemi możliwemi środkami wysiłku rewolucyjnego, przygotowywanego w Anglji".

Niebawem znów Anglja znajdzie się wobec olbrzymiego ruchu proletarjackiego, którego strajk czarny był tylko preludjum. Pracownicy francuscy przygotowują się do popierania ich towarzyszów angielskich w walce z kapitalizmem. Już w kilku okolicach Paryża utworzono „komitety czynu". Należy więc oczekiwać równocześnie wzmożenia się agitacji rewolucyjnej we Francji i w Anglji, czyli nowych wstrząśnień i niepokojów, inicjowanych przez Moskwę, deklamującą bezczelnie i wciąż o swej „polityce pokojowej".

NOWY WICEWOJEWODA W ŁODZI

p. Stanisław Lewiecki

WARSZAWA, 28.2

Minister Składkowski podpisał dekret, mianujący radcę województwa poleskiego p. Stanisława Lewieckiego na stanowisku wicewojewody w Łodzi.

— Stan zdrowia prezydenta Łotwy, Czakstego, jest określony jako krytyczny.

Kłopoty Sejmu

Jak wybierać przyszłych posłów

(wat) Reforma ordynacji wyborczej ma być w tygodniu bieżącym wzięta pod dalszą rozwagę.

Ostatnie posiedzenie komisji służyło do odbycia niejako rewji projektów zmiany ordynacji wyborczej.

Projekty zgłosiły cztery kluby prawicy i środka: Zw. lud. nar., Ch.D. Ch.N. i Piast.

Na komisji przypomniano sobie te wnioski, zapoznano się z niemi, wreszcie uradzono zapytać Rząd, co o tem myśli, czy chce przyłożyć rękę do zmiany.

W przyszłą środę ma nastąpić deklaracja Rządu, w jakim duchu niewiadomo. Jedno z pism warszawskich podało coprawda zapowiedź, że Rząd nie uchyla się od roli „pośrednika dla uskutecznienia ewentualnego kompromisu między Prawicą a Lewicą w zakresie reformy wyborczej. Mimo to jednak trudno zgadnąć, na czem by ten kompromis miał polegać.

Lewica mianowicie z właściwą sobie pryncypialnością trwa przy mniemaniu, że idealniejszej ordynacji wyborczej niema na świecie. Zapewnia, że za nic nie zgodzi się na jakąkolwiek zmianę. Nie chce o czemś podobnem nawet mówić.

Próba kompromisu w tych warunkach byłaby istotnie trudna, bo z kim robić kompromis?

Doświadczenia, poczynione z Sejmem od maja z. r. pozwalają mieć nadzieję, że nieugiętość lewicy w stosunku do problemu ordynacji wyborczej przedzierzgnie się w potrzebną giętkość.

Byle Rząd uczynił potemu potrzebny gest, niewypowiedzianie uprzejmy!

Drobni rolnicy na konferencji z rządem

w sprawie reformy rolnej i spółdzielczości rolniczej

WARSZAWA, 28.2

W gmachu Rady ministrów toczyły się wczoraj od godz. 10 rano pod przewodnictwem wicepremjera Bartla narady przedstawicieli drobnego rolnictwa nad sprawami reformy rolnej i spółdzielczości rolniczej.

Zagajając zebranie wicepremjer Bartel zaznaczył, że pierwsza konferencja rolnicza, odbyta w grudniu ub. r., nie wyczerpała całokształtu zagadnień tej dziedziny życia publicznego. Reprezentanci średniego, a zwłaszcza małego rolnictwa, chcąc zabezpieczyć sobie możność rozpatrzenia tych dwóch kapitalnych problemów w szerszy i bardziej szczegółowy sposób, zażądali wobec tego, aby tym sprawom poświęcić osobną konferencję.

Pierwszy referat na temat „Ogólne potrzeby drobnego rolnictwa, w szczególności w związku z reformą rolną" wygłosił p. Wilkoński.

Następne referaty wygłosili pp. prof. Ludkiewicz na temat finansowania reformy rolnej, pos. Kowalczuk o technicznem wykonaniu tej reformy i prof. Jura o potrzebach gospodarczych okolic podgórskich.

Po tych referatach rozwinęła się niesłychanie żywa dyskusja, która udowodniła, iż istnieje możliwość uzyskania zgodności między stanowiskiem większej własności ziemskiej i drobnej.

Następnie konferencja przeszła do omawiania sprawy spółdzielczości rolniczej.

DZIS W RADJO

WARSZAWA. (Dług. fal. 1111 m.):

O godz. 15 Komunikaty: gospodarczy i meteorologiczny; godz. 16.45: Odczyt p. t. „Rola książki w tworzeniu państwa" — wygłosi p. H. Radlińska; godz. 17.15 Koncert popołudniowy. Wykonawcy: Orkiestra P. R., oraz p. J. Bielska i p. W. Rapacki (śpiew); godz. 18.40. Rozmaitości, godz. 19: Odczyt p. t. „Ludzie czasu włoskiego Odrodzenia" — wygłosi prof. Dzwonkowski; godz. 19.30 Komunikat rolniczy; godz. 19.45 — 20.10 Odczyt p. t. „Czerwonoskórzy" — wygł. prof. Al. Janowski, g. 20.30 Koncert wieczorny. Wykonawcy: p. St. Millerowa (śpiew), prof. M. Dąbrowski (fortepian) i dyr. J. Oziminski (skrzypce).

Sygnał czasu. — Komunikaty prasowe.

BERLIN. (Długość fali 483.9, 566 i 1300 mtr.):

Godz. 16.30 Koncert; godz. 20.30: Posiedzenie karnawałowe; godz. 22 m. 30: Muzyka taneczna.

PRAGA. Długość fali 348.9 m.):

Godz. 11, 12.15, 15.50 i 19.30: Koncerty; godz. 22.15; Muzyka taneczna.

WIEDEŃ. (Długość fal 517.2 i 577 mtr.):

Godz. 11 i 16.15: Koncerty; godz. 20 m. 05: Wieczór karnawałowy.

WROCŁAW. (Długość fali 322.6 m.):

Godz. 16.30 Koncert; godz. 22.30: Muzyka taneczna.

WOJNA JUTRZEJSZA

Z szybkością huraganu tanki i samoloty nieść będą krajom wojującym śmierć i zniszczenie

Kapitan sztabu generalnego armji austrjackiej, Regale, miał w Towarzystwie nauk wojskowych w Wiedniu wysoce interesujący wykład o „wojnie jutrzejszej".

— We wszystkich krajach — mówił kapitan Regale — stwierdzić należy tendencje do nieoszczędzania

ani wieku, ani płci

w razie wojny pod względem służby obronnej, oraz pracy pomocniczej. W ten sposób Ameryka przygotowała już nader starannie mobilizację kobiet, a takie same wiadomości nadchodzą z państw północnych.

W Anglji sądzą, że siły lądowe będą stanowiły tylko

eskadry tanków

w bardzo bliskiej przyszłości. Wojny więc tem samem nie mogą być bardzo długie, ponieważ nawet państwa, posiadające dobre zaopatrzenie przemysłowe i odpowiednią organizację, nie będą w stanie szybko zastąpić całkowity, zniszczony w poprzednich walkach materjał. Nadto siły mechaniczne mają nadzwyczajną łatwość i szybkość uruchomienia. Grupy samochodowe już dziś odbywają etapy po 200 klm. dziennie.

Małe kraje

będą narażone na niebezpieczeństwo zagarnięcia w krótkim czasie, skądinąd jednak będą mogły przenosić własne siły z olbrzymią szybkością.

Wojna pozycyjna

przejdzie zupełnie na plan dalszy; armje nie będą się umiejscowiały, chyba że olbrzymie przeszkody naturalne będą stawały w drodze ich ruchom. Nietylko ruchliwość ludzi i materjałów, ale przedewszystkiem szczególniejszy rodzaj sił powietrznych w przyszłości przeniosą wojnę na całe terytorjum krajów wojujących, zwłaszcza jeżeli to będą państwa małe.

Obrona przeciwko atakom powietrznym

jest więc zadaniem najwyższej doniosłości. W Anglji niebawem każdy z obywateli będzie już posiadał swoją własną maskę ochronną.

W Rosji dzienniki wojskowe piszą, że

wielkie dworce kolejowe

nie będą już stanowiły dużych grup rozległych zabudowań, widocznych zdaleka, lecz poszczególne urządzenia oddzielone jedne od drugich, po większej części podziemne, a w każdym razie poukrywane.

Wreszcie przygotowują także zupełną

ciemność w miastach

na wypadek napaści nocnych, a mianowicie przedewszystkiem w krajach niedostatecznie uzbrojonych.

Dwa trupy jednego Krasina

Jeden pochowany na cmentarzu chrześcijańskim w Anglji

Drugi w urnie obok Lenina na Kremlu

W szeregu wielkich pism angielskich i francuskich pojawiły się wiadomości z Moskwy, iż w całej Rosji panuje przekonanie, że prochy Krasina, przywiezione z Anglji do Moskwy i pochowane w specjalnej urnie, złożonej w ścianie Kremlu, nie są wcale autentyczne.

Mianowicie, wdowa po Krasinie, która jest córką b. rabina, zażądała, aby nieboszczyk został pochowany według obrządków religijnych.

Krasin, jako deklarowany bezwyznaniowiec i komunista, częstokroć miewał z żoną zatargi na punkcie religji. Przyjaciele zmarłego w ambasadzie odmówili spełnienia życzenia Krasinowej i zażądali stanowczo, aby ciało pierwszego zmarłego dyplomaty Z. S. S. R. zostało spalone.

Wówczas Krasinowa przemieniła zwłoki swego męża na inne i w ten sposób w Kremlu obok zwłok Lenina zostały umieszczone nie prochy jego przyjaciela Krasina, lecz jakiegoś nieznanego człowieka.

Ciało Krasina ma być istotnie pogrzebane na jednym z chrześcijańskich cmentarzy w Anglji, stosownie do życzenia wdowy.

Na polu wielkiej bitwy pod Verdun

Wycieczka parlamentarzystów polskich

VERDUN, 28.2. Parlamentarzyści polscy po serdecznych przyjęciach w Strassburgu i w Metzu przybyli do Verdun, gdzie powitał ich na dworcu mer miasta, podprefekt oraz gubernator wojskowy. Po zwiedzeniu cytadeli i złożeniu podpisów w Złotej Księdze, w której figuruje już podpis Marszałka Piłsudskiego, goście polscy udali się do katedry i na cmentarz wojskowy, gdzie złożyli wieniec na grobie Nieznanych Żołnierzy. Następnie zwiedzono pola bitwy, fortów, okopów i pamiątek z czasów wojny.

Wieczorem zarząd miasta Verdun wydał przyjęcie na cześć parlamentarzystów polskich.

Przemawiali: mer miasta deputowany Schleiter, sen. Baliński, podprefekt Campion i sen. Kiniorski; na drugiem zaś przyjęciu posłowie Stroński i Lieberman.

Mer miasta przypomniał o wizycie Marszałka Piłsudskiego w Verdun, które to miasto nadało mu honorowe obywatelstwo równocześnie z marszałkiem Petain.

„POLMIN" *przenosi się do Lwowa*

Dyrekcja państwowych zakładów naftowych t. zw. „Polmin" przenosi się do Lwowa.

Przenosiny nastąpią 7 marca.

Za „Polminem" wywędruje do Lwowa i kartel parafinowy (sorganizowany na gruzach kartelu naftowego, jednakże bez udziału dwóch rafineryj, znajdujących się w rękach amerykańskich).

Żona pod koła wagonów zepchnięta przez zazdrosnego męża

Usiłowanie zabójstwa na kolejce Mareckiej

WARSZAWA, 28.2

Pasażerowie kolejki mareckiej byli świadkami przerażającej sceny, jaka zdarzyła się tuż za przystankiem Zacisze pod Warszawą.

Zaledwie pociąg ruszył z miejsca, rozległ się przeraźliwy krzyk kobiety. Maszynista p. Burzyński momentalnie zatrzymał pociąg.

Pasażerowie powyskakiwali z wagonów.

W bladem świetle latarek konduktorskich ujrzano pod jednym z wagonów leżącą kobietę, trzymającą się kurczowo za stopień.

Wydobyto ją z pod wagonu.

Na szczęście nieznajoma nie doznała żadnych poważniejszych obrażeń.

Służba kolejowa zaopiekowała się domniemaną ofiarą wypadku.

Po chwili odpoczynku uratowana z pod kół kobieta opowiedziała tragiczne swoje dzieje.

Nazywa się Eugenja Noceniowa, ma lat 22, obecnie od trzech tygodni mieszka w Warszawie przy ul. Długiej nr. 46, gdzie odnajmuje alkowę.

Przed pięciu laty wyszła za mąż za [illegible] Jana Nocenia (lat 31) i dochowała się dwojga dzieci: 3-letniej Stasi i 2-letniego Zygmusia.

Od dwu lat jednak bieda zajrzała do mieszkanka Noceniów.

Jan Noceń stracił pracę.

Noceniowie zamieszkali w domku Obrębskiego, ojca Eugenji.

Jednocześnie Noceniowa znalazła pracę w fabryce wódek i likierów przy ul. Siennej nr. 36.

Pracowała już od trzech tygodni. Zarobki jej wynosiły 19 zł. tygodniowo. Co tydzień 10 złotych zawoziła do Zacisza dla dzieci, resztę zachowując dla siebie na życie i mieszkanie.

Ostatnio też przyjechała z pieniędzmi do domu. Mąż jednak nie chciał jej puścić z powrotem do Warszawy.

— Zrobił mi awanturę — mówiła cichym głosem — posądzał, że go zdradzam. Ja jednak musiałam wracać. Spóźniłam się na kolejkę i gdy chciałam wskoczyć w biegu do wagonu, otrzymałam uderzenie kijem w plecy, a potem ktoś pchnął mnie tak silnie, że straciłam równowagę i upadłam pod koła.

W świetle padającem z okien wagonu spostrzegłam męża. Ostatkiem sił uchwyciłam się za stopień wagonu i zaczęłam krzyczeć. Resztę już wiecie panowie.

Po przyjeździe do Warszawy Noceniowa opowiedziała swą historję posterunkowemu Józefowi Trachimowskiemu, który sporządził protokół.

Policja prowadzi w tej sprawie dochodzenie.

Generalna lustracja magistratu lwowskiego

LWÓW, 28.2. Władze centralne wydelegowały do Lwowa specjalną komisję, celem przeprowadzenia lustracji wszystkich działów magistratu lwowskiego. Prace lustracyjne rozpoczęły się dziś. W skład komisji wchodzą delegaci M. S. Wewn., skarbu, przemysłu i handlu, oraz rolnictwa.

GIEŁDA

WARSZAWA, 28.2

Na prywatnym rynku akcyjnym znów wre jak w ulu: wszyscy chcą kupować wszystko.

Nic więc dziwnego, że kursy pną się wzwyż i to w szybkiem tempie.

Na rynku natomiast walutowym cicho jak makiem posiał. Prywatnie można nabyć dowolną ilość dolarów po 8.91 i trzy ćwierci. Bank Polski płaci za nie bez zmiany po 8.90 i 8.89 (za jedynki i dwójki).

PRYWATNE NOTOWANIA POŁUDNIOWE

Metale

Rubel złoty 4.71, Dolar srebrny 8.4, Rubel srebrny 2.8, Srebrny bilon rosyjski 1.3.

Dewizy

Berlin 2.12, Holandja (za 100) 359.15, Londyn (za 1) 43.52, Paryż (za 100) 35.1 Praga (za 100) 26.58, Szwajcarja (za 100) 172.54, Wiedeń (za 100) 126.4, Włochy (za 100) 39.1, Czerwoniec 34.00.

Papiery lokacyjne

Dolarówka 49.5, 5 proc. pożyczka konwersyjna 59.5, 8 proc. poż. złota 98.00, 10 proc. pożyczka kolejowa 101.5, 6 proc. poż. dolar. 85.00, 4 i pół proc. L. Z. Ziemskie zł. 52.00, 6 proc obligacje m. Warszawy 1915 — 16 r. 31.00, 4 i pół proc. L. Z. m. Warszawy 57.5, 5 proc. L. Z. m. Warszawy zł. 61.5.

Akcje

B. Polski 106.00, B. Dyskontowy 13.15 B. Przem. we Lwowie 0.2, B. Zachodni 3.15, B. Zjedn. Ziem. Polski 2.1, B. Zw. Sp. Zar. 13.25, Sole potasowe 7.5, Grodzisk 0.45, Kijewski 0.32, Puls 7.25, Spiess 72.00, Zgierz 1.95, Elektr. Dąbrow. 75.00, Elektryczność 85.00, Poł. Tow. El. 0.27, Siła i Światło 100.00, Czersk 0.62, Częstocice 2.25, Gosławice 54.00, Michałów 0.5, Warsz. Cukier 4.43, Firley 60.00, Łazy 0.3, Wysoka 5.3, Węgiel 91.00, Nobel 3.4, Cegielski 40.00, Fitzner 4.75, Lilpop 22.00, Modrzejów 7.25, Norblin 123.00, Orthwein 0.45, Ostrowieckie 18.25, Parowozy 1.01, Pocisk 2.4, Rudzki 1.63, Starachowice 2.76, Ursus 2.4, Zawiercie 39.00, Żyrardów 17.4, Borkowski 2.25, Jabłkowscy 0.3, Syndykat 2.3, Haberbusch 25.5, Spirytus 3.4, B. Handlowy 5.5.

Nowy poseł w Bukareszcie

Prezydent [illegible] podpisał nominację [illegible] na stanowisko posła [illegible] w Bukareszcie.

Biskup meksykański

Ks. PASCAL DIAZ aresztowany przez rząd meksykański, a następnie wydalony, przybył do Nowego Jorku, gdzie oświadczył dziennikarzom, że nie ustanie w walce o wolność religijną w swojej ojczyźnie.

Carówna, czy samozwańczyni?

Czy p. Czajkowska jest córką zabitego przez bolszewików Mikołaja II?

To pewne, że jest żoną Polaka i mieszka w Berlinie

Znaczna część monarchistów rosyjskich przekonana jest do tej chwili, iż najmłodsza córka cara Mikołaja II-go, wielka księżna Anastazja, żyje.

Wierzą w to nietylko ciemni chłopi rosyjscy, ale wśród inteligencji na emigracji panuje przekonanie, iż pani Czajkowska, przebywająca obecnie w Niemczech, pomimo urzędowych zaprzeczeń, jest carską córką.

Wokół tej skromnej istoty przędzie się mić wszelkich intryg, któremi ją oplątują dzisiejsi władcy Rosji, oraz pretendenci do carskiej korony. Zarówno dla jednych, jak i dla drugich Anastazja jest niewygodną.

Nic więc łatwiejszego, jak uczynić z niej pospolitą szantażystkę.

P. Czajkowska nie zgłasza żadnych pretensyj politycznych, zadawala się skromnemi warunkami życia, kocha swego męża, który uważa się za Polaka, na pytanie zaś — z jakiej pochodzi rodziny, pani Cz. odpowiada:

— Z carskiej!

To samo twierdzą cztery damy dworskie, które przybyły do Berlina, aby sprawdzić, czy Natasza jest autentyczną wielką księżniczką.

Protokóły, spisane przez rząd admirała Kołczakowa i przez bolszewików, nie wymieniają imienia Anastazji w liczbie zabitych członków rodziny carskiej. Wiadomo, że w nocy z dnia 16 na 17 lipca 1918 roku wkroczył do domu, w którym mieszkała rodzina carska, oddział Łotyszów, prowadzony przez komisarza Abrahama Jurowskiego.

Jurowski zastrzelił cara, a czerwonogwardziści dali salwę do rodziny Mikołaja. Anastazja otrzymała postrzał w prawe ramię i poczęła głośno płakać.

Łotysze dobili kolbami carowę, następcę tronu, Tatjanę lekarza carskiego i dwu adjutantów.

Jeden z żołnierzy rzucił na Anastazję trupa carowej i w ten sposób uchronił księżniczkę od śmierci.

Gdy w godzinę potem przyjechał samochód ciężarowy po ciała pomordowanych, by je spalić, nie znaleziono trupa Anastazji. Zranioną dziewczyną zajął się były porucznik Czajkowski, ukrył ją, a następnie wywiózł do Japonji i poślubił.

Nieporozumienie polityczno-samochodowe

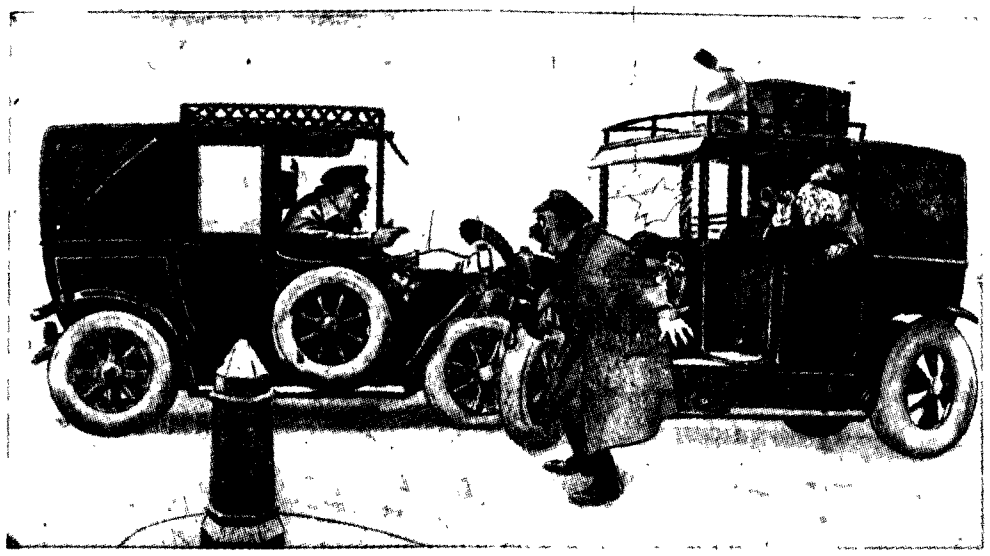

— Te, Witos, jak jadziesz!
— Co ty mi bedziesz od Witosów wymyślał!?
— Abo nie? Ty tyż nie wisz, w które strone dymać: na prawo, czy na lewo!

Niszczejące dzieło sztuki w Warszawie

PAMNIK KRÓLIKOWSKIEGO znakomitego tragika, nieśmiertelnego twórcy olbrzymiego szeregu ról, niszczeje na Powązkach, nieosłonięty niczem przed niszczącem działaniem mrozu.

Krzywda dzieje się w ten sposób pamięci zmarłego i sztuce rzeźbiarskiej polskiej, bowiem pomnik jest świetnem dziełem Syrewicza.

„Pod stół! Odszczekać!"

Błysk rewolweru i sześciu jegomościów odszczekiwało pod stołem zarzuty przeciwko kobietom

Z niezwykłem oskarżeniem zgłosili się do komisarza policji w Wiedniu trzej starsi panowie: Salomon Rosenbaum, Abraham Kwitek i Izaak Erzogener, bogaci kupcy i szanowani obywatele.

Pan Kwitek rozpoczął:

— Pomocy, panie komisarzu, w gabinecie restauracyjnym, przy sąsiedniej ulicy stanie się za chwilę wielkie nieszczęście, będą trupy!

A może już są...

Do gabinetu wkroczyło trzech agentów i zastało następujący obraz:

Pod stołem klęczało sześciu panów, a młoda dama trzymała rewolwer ku nim skierowany i wołała:

— Jeszcze mało, szczekajcie dalej, bo kula w łeb!

Pogromicielką mężczyzn była pani Aneta Weisbach, żona jednego z uczestników biesiady w gabinecie.

Przy stole wywiązała się dyskusja na temat współczesnej kobiety. Pani Weisbach odpierała bohatersko wszystkie napaści, gdy jednak wyczerpała słowne argumenty wyjęła z torebki rewolwer i zakomenderowała:

— Pod stół! Odszczekajcie obelgi!

Błysk lufy podziałał plorunująco na biesiadników.

Pokornie wypełnili rozkaz. Trzech jednak wysunęło się z gabinetu i zawiadomiło policję o straszliwej przygodzie.

Pani Aneta oddała broń policji. Rewolwer był nienabity a w dodatku popsuty.

Odbiornik radjowy w kwiatku

Dbając nietylko o wygodę, lecz i o estetykę [illegible] radjowego, Amerykanie poczęli [illegible] odbiorniki w kształcie kwiatów.

Wybuch bomby na samolocie

Aparat w drzazgach — lotnicy zginęli

Z Szt[illegible] donoszą: W Wyborgu [illegible] podczas ćwiczeń [illegible] w rzucaniu bomb, [illegible] bomba na aparacie lotniczym. Aparat runął na ziemię z wysokości 1400 mtr., rozbijając się w drzazgi. Obydwaj lotnicy zginęli.

Także wynalazczyni

Tancerka [illegible] Silvano, wynalazczyni specjalnych pantofelków do charlestona, które nawet przy energicznem wierzganiu nie spadała z nóg.

Obóz wojenny w teatrze

Podczas ostatniej rewolucji w Portugalji wojska zbuntowane, zdobywając w Oporto dzielnicę po dzielnicy, dotarły do gmachu teatru miejskiego, gdzie rozłożyły się obozem.

Scene z życia tej „teatralnej kwatery" widzimy na zdjęciu.

Uwaga, czciciele Bachusa!

Zawiłe pytanie:

Kogo należy uważać za pijanego?

Pogląd angielskiego t-wa lekarskiego i ojca Pijara

Angielskie „Towarzystwo lekarskie", jedna z najpoważniejszych instytucyj naukowych, rozważało przed kilku dniami bardzo poważną kwestję: „Kiedy można nazwać człowieka pijanym"?

Sędziowie stają bowiem często wobec trudnej zagadki, jak oznaczyć odpowiedzialność człowieka za jego czyny.

Dyskusja ciągnęła się kilka godzin i nie przyniosła spodziewanych wyników.

Wiadomo przecież, iż ta sama ilość alkoholu działa na różnych ludzi w sposób odmienny — jednego powala na ziemię, drugiemu zlekka poprawia humor.

W stan niepoczytalności wpada wytrawny pijak dopiero po kilku tuzinach kieliszków, nowicjusz zaś nie dojdzie do mendla.

Towarzystwo lekarskie ułożyło więc następującą definicję:

— Za człowieka pijanego należy uważać takiego, który pod wpływem alkoholu nie jest w stanie wykonywać sprawnie codziennych swych zajęć.

Znacznie prościej rozwiązali tę sprawę Ojcowie Pijarzy w 18 stuleciu.

Sławny kaznodzieja warszawski nauczał w kazaniu wielkopostnem:

— Jeśli Mości Panie, bracie mój miły, ćmi ci się w oczach i nie odróżniasz towarzysza od pieca, wtedyś się zmienił w czworonoga i żałuj za swój grzech śmiertelny.

Szkoda, że Towarzystwo lekarskie w Londynie nie znało tej definicji Ojca Pijara, byłoby może ściślej określiło, kiedy człowieka opitego alkoholem nazwać można pijanym.

Awantury w więzieniu wojskowem we Lwowie

4 więźniowie zdemolowali celę

We Lwowie, w gmachu więzienia wojskowego przy ul. Zamarstynowskiej, czterej więźniowie, zasądzeni na długoterminowe kary, osadzeni w jednej wspólnej celi, podpalili sienniki i połamali wszystkie sprzęty. Kiedy do środka usiłowała dostać się straż pożarna, więźniowie zaatakowali strażaków żelazem.

Żandarmerja obezwładniła więźniów, których zakuto i rozmieszczono w osobnych ciemnicach. Przyczyna zajścia narazie nieustalona.

Sobowtór Valentina

Ta sama postać, ten sam głos i to samo szczęście w miłości

Niezwykłą niespodziankę sprawił swym konkurentom jeden z przedsiębiorców filmowych w Hollywood.

Do nowo wyświetlanego obrazu p. t. „Syn puszczy" zaangażował aktora, którego przywiózł z Włoch. Nikt go nie znał, ani nie słyszał nazwiska nowicjusza.

Gdy wszedł na scenę i rozpoczął grę zdumieli się artyści. Postać, twarz, ruchy, przypominały do złudzenia zmarłego niedawno Valentina.

Jedna z wielbicielek Valentina przemówiła do sobowtóra. Odezwał się, a dźwięk głosu był ten sam, co u zmarłego Rudolfa.

Oniemieli wszyscy ze zdziwienia.

Sobowtór jest przedmiotem gorących uwielbień, szaleją za nim kobiety. Czczą w sobowtórze pamięć zmarłego ulubieńca.

DWIE WIELKIE katastrofy kolejowe na Murmanie i w Meksyku

Przeszło 50 osób zabitych około 100 rannych

MOSKWA 26.2. Na murmańskiej linji kolejowej nastąpiło zderzenie dwu pociągów osobowych. Zderzenie nastąpiło z niebywałą siłą wobec znacznej szybkości, z jaką jechały naprzeciw siebie obydwa pociągi. Liczba zabitych dochodzi do kilkunastu.

MEKSYK 26.2. Na linji Campico Monterrey zdarzyła się wielka katastrofa kolejowa. Wykoleił się ekspress. Około 40 osób jest zabitych, przeszło 70 — rannych.

Nowy sport

Najmodniejszą rozrywką sezonu obecnego w Kalifornji jest t. zw. piłka koszykowa, nowy rodzaj sportu, uprawianego w strojach kąpielowych

„Tłuszcz pływa"

Scena tragiczna z katastrofy jakiegoś okrętu? Bynajmniej. To dwaj wybitni groteskowi artyści filmowi, Chaplin i Fatty w nowym filmie p. t. „Tłuszcz pływa".

Sprawa komunistyczna

Sąd Okręgowy na posiedzeniu 28 ubm. rozpoznawał sprawę mieszkańców Białegostoku Zelika Kamienowicza, Abrama Chazana, Szlomy Chazana, Chaima Orlańskiego i Berki Biało-tockiego; oskarżonych z art. 102 w związku z art. 100 kk.

Wszyscy podsądni w wieku 17 — 19 lat w końcu 1925 r. i na początku 1926 r. utworzyli jaczejkę krawiecką, podległą O. K. Zw. Mł. K. P. Z. B. w Białymstoku, na czele której jako prezes technik stał osk. Kamienowicz.

W dniu 11 lutego 1926 roku w czasie powrotu z zebrania przy ul. Piwnej zostali oni zauważeni przez policję, która zatrzymała Kamienowicza z większą ilością bibuły komunistycznej. Pozostałym na razie udało się zbiec.

Kamienowicz zeznał podczas śledztwa, że odbywali oni zebrania po ostatnich aresztowaniach i likwidacji organizacji komunistycznych z zastosowaniem specjalnych środków ostrożności.

Przy podsądnych znaleziono fałszywe dowody osobiste polskie, wydane im przez Centr. Kom. K. P. Z. B. i takież książeczki wojskowe.

Po zbadaniu świadków i eksperta przemawiał pprok Klank, który wnosił o skazanie Kamienowicza na 6 lat, a pozostałych na 4 lata ciężkiego więzienia.

Obrońca adw. Arendsztejn z Warszawy prosił o uniewinnienie.

Po naradzie sąd skazał Zelika Kamienowicza na 5 lat ciężkiego więzienia, Abrama Chazana, Chaima Orlańskiego i Berko Białostockiego na 4 lata, a Szlomę Chazana na 1 rok ciężkiego więzienia. Ostatniemu zaliczono areszt prewencyjny.

Umorzenie sprawy radnych

Godyńskiego, Wasilewskiego i Maciejewskiego.

W swoim czasie podaliśmy wiadomość o postawienie w stan oskarżenia radnych Godyńskiego, Wasilewskiego i Maciejewskiego.

Obecnie spieszymy podzielić się z naszymi czytelnikami wiadomością, że na posiedzeniu gospodarczem Sądu Okręgowego w dniu 26 ubm. odbytem przy udziale prokuratora Zubelewi za Sąd po rozpoznaniu wniosku Urzędu Prokuratorskiego o umorzenie postępowania karnego przeciwko Franciszkowi Godyńskiemu, Janowi Wasilewskiemu i Zygmuntowi Maciejewskiemu z oskarżenia z art. 657 cz. III kk., a to z powodu braku dostatecznych poszlak winy i o uchylenie zastosowanych środków zapobiegawczych, postanowiono zgodnie z tym wnioskiem postępowanie karne w tej sprawie umorzyć wobec braku poszlak przeciwko Franciszkowi Godyńskiemu, Janowi Wasilewskiemu i Zygmuntowi Maciejewskiemu i środek zapobiegawczy uchylić.

Projekt likwidacji Kuratorjum Białostockiego przyjmuje realne formy

Dowiadujemy się, że w związku z zamierzoną likwidacją Kuratorjum Białostockiego Okręgu Szkolnego p. minister Wyznań Relig i Oświecenia Publ. zaproponował kuratorowi białostockiego okręgu szkoln. p. Zygmuntowi Gąsiorowskiemu objęcie stanowiska kuratora szkolnego okręgu krakowskiego. Jak donosiliśmy, województwo białostockie wejdzie do warszawskiego okręgu szkolnego, z którego równocześnie zostanie wydzielone województwo kieleckie i wejdzie w skład krakowskiego okręgu szkolnego.

Specjalna komisja przy Magistracie.

Na ostatniem posiedzeniu Magistratu wyłoniono specjalną komisję w składzie prezydenta miasta p Szymańskiego, ławnika Tryburskiego, ławnika Rybołowicza, naczelnika Porzezińskiego, naczelnika sekcji Budryka, buchaltera Najmana celem rozejrzenia budżetu nadzwyczajnego na r. 1927/8, sporządzonego przez prezydenta miasta i stanowiącego niewielką część ogólnego projektu inwestycyjnego robót, przewidywanych na 20—25 letni okres.

Cały plan obejmuje kwotę złotych 27.000.000

Zatwierdzenie rejestrów obywateli.

Dziś Starostwo prześle do Magistratu zatwierdzone rejestry obywateli. Do 15 marca Magistrat uwzględni ostatnie poczynione przez Starostwo poprawki, wpisując je do rejestrów. Po tym terminie wyciągi z rejestrów zostaną wywieszone w Magistracie do publicznego przeglądu z tem, że osoby, umieszczone w rejestrach I i II są obywatelami polskimi.

Każdy ma prawo w ciągu 4 tygodni wnosić reklamacje do Starostwa za pośrednictwem Magistratu. Ci, którzy będą domagali się umieszczenia w rej. I lub II winni przedstawić odpowiednie dowody.

Osobom zainteresowanym Magistrat obowiązany jest wydawać poświadczenia obywatdlstwa, które będą służyć dla celów otrzymania dowodu osobistego.

Pożar w Podróżnikach

W dniu 24 ubm. przed poł. uległa pożarowi wieś Podróżniki-Wielkie, gm. Porozów pow. wołkowyskiego. Spaliło się 36 gospodarstw.

Około 40 rodzin pozostaje bez dachu. Z powodu silnego wiatru spalił się również inwentarz żywy. Ofiar w ludziach nie było. Przyczyna pożaru narazie nieustalona.

Akcja doraźnej pomocy w toku.

Zamknięcie kin

Z powodu zatargu Magistratu z właścicielami tutejszych kinematografów o podwyżkę podatku z dniem wczorajszym kina zostały zamknięte na czas nieokreślony.

Żądajcie wszędzie !!!

BROWAR DOJLIDY

ZAWIADAMIA

iż z dniem dzisiejszym zostało wypuszczone

piwo nowego gatunku pod nazwą

LUKSUSOWE

wyprodukowane z najlepszych surowców. o mocy 17% ekstraktu.

Żądajcie wszędzie.

Zamordowanie urzędnika Dyrekcji Lasów Państw.

Dnia 27 ubm. o godz. 6 m. 30 na torze kolejowym pomiędzy st. Nurzec-Semiatycze w odległości 800 m. od st. Siemiatycze zostały znalezione zwłoki zamordowanego urzędnika Dyrekcji Lasów Państwowych w Białowieży Stanisława Gadomskiego.

Morderstwo dokonane zostało w pociągu osobowym nr. 816, idącym w kierunku Warszawy.

Sprawcą morderstwa miał być osobnik, który wsiadł na st. kol. Hajnówka i po dokonaniu morderstwa i wyrzuceniu trupa z wagonu miał wyskoczyć z pociągu i zbiegł.

Morderstwo zostało dokonane tępem narzędziem i postrzałem w głowę.

W środy i piątki — wybuchy

Komenda garnizonu Białystok podaje do wiadomości, że wybuchy minerskie Szwadronu Pionerów I Dyw. Kaw. będą się odbywały w środy i piątki każdego tygodnia aż do odwołania.

Kasiarze gastrolerzy przenieśli się do Grodna.

W nocy na 27-go ubm. nieznani sprawcy po otworzeniu drzwi wchodowych wytrychem, dostali się do wnętrza lokalu, zajmowanego przez Państwową Kasę Chorych w Grodnie i po rozpruciu kasy ogniotrwałej zabrali 287 zł.

Ujęcie bandyty.

W dniu 27-go ubm. o godz. 23 został ujęty słynny bandyta Aleksander Bajko we wsi Zastawa pod Białowieżą, który w r. 1925 zamordował wywiadowcę Podbielskiego Piotra.

Podczas rewizji znaleziono dwa nabite rawolwery.

Dwie ofiary zaczadzenia

W nocy na 23 ubm. zmarła od zaczadzenia służąca inspektora ubezpieczeń wzajemnych Gasika, Helena Ejsmont, 52 lata, pochodząca ze wsi Nowosiołki, gm. Roś. Drugą służącą Zofję Smaga odstawiono do szpitala sejmikowego, gdzie dzięki zastrzykom zdołano utrzymać ją przy życiu.

Na gorącym uczynku

Dnia 24 ubm. przejeżdżającemu przez ul. Kościelną wieśniakowi Józefowi Piotrowskiemu ze wsi Sobolewo, gm Dojlidy skradziono z sań 11 butelek wódki.

Sprawcy kradzieży zawodowi złodzieje Abram Galdyn i Lejba Duczyński zostali ujęci przez przechodzących w tym czasie urzędników pocztowych. Skradzioną wódkę zwrócono poszkodowanemu.

Ogłoszenie

Dyrekcja Kolei Państwowych w Wilnie ogłasza na dzień 18 marca 1927 r.

przetarg ofertowy

na zakup 80.000 sztuk podkładów wąskotorowych sosnowych Szczegóły w Wydziale Zasobów Dyrekcji K. P. w Wilnie. ul. Słowackiego 2.

318 Dyrekcja KP. w Wilnie.

Słodki ale drogi

W ostatnich dniach cukier zdrożał w detalu o 10 gr. na kilo.

Podrożenie nastąpiło wskutek podniesienia ceny cukru przez Bank Cukrownictwa o 10 zł. na worku.

Wiera,

której nie można wierzyć.

W dniu 23 ubm. Jankielowi Sokołowi, (ul. Św. Jańska) Wiera Auchimowicz (ul. Sienkiewicza, 36) skradła damski zegarek, który u niej odnaleziono. Została ona aresztowana.

Kradzież

W dniu 24 ub m. o godz. 21 w mieszkaniu B. Juchniewicza (ulica Lipowa 51) w czasie nieobecności domowników nieznani sprawcy dokonali kradzieży, przedostając się do mieszkania za pomocą wyrwania szkobla z drzwi.

Skradziono futro, damski złoty zegarek, obrączkę złotą, 15 dolarów oraz 200 zł.

Dochodzenie w toku.

Komunikat.

„Harfa" w Białymstoku

Podaje się do wiadomości bardzo radosny fakt dla naszego miasta, że w najbliższej przyszłości zjeżdża do nas z koncertami po raz drugi światowej sławy zespół chóralny „Harfa" pod kierownictwem swego mistrza Wacława Lachmana.

Pierwszy koncert „Harfy" w roku ubiegłym zdołał nas przekonać, że był to koncert, jakiego Białystok jeszcze nie słyszał.

Komunikat.

W dniu 1-go marca r. b. Tow Gimn „Sokół" urządza wieczornicę dla członków i wprowadzonych gości. Początek o godz. 7-ej.

ODMROŻENIE
Maść z (kogutkiem). „Mrozol" leczy, goi ranki, zapobiega odmrażaniu się kończyn. 1293
Sprzedają apteki i składy apteczne

Dr. L. Kryński
Chor. weneryczne, skórne i moczopłciowe Leczenie, prześwietlanie i zdjęcia promieniami RENTGENA
Naświetl. lampą kwarcową
Przyjmuje od godz. 9-1 i 5-7
BIAŁYSTOK, ul Lipowa № 33, tel. 3-67.

Dr. Aleksander Gurwicz
Specjalność choroby skórne, weneryczne i moczopłciowe
Leczenie i prześwietlanie promieniami rentgena i lampą Kwarcową.
Przyjmuje od godziny 10 do 1 i od 4 do 8 w Białystok, ul. Lipowa, 17 tel. 6-40.

Doktór M. Kanel
Choroby weneryczne, skórne i włosów.
Leczenie i prześwietlania promieniami RENTGENA
Naświetlania Lampą Kwarcową
Przyjmuje od 9-12 i 5-8 w. Kobiety od 4-5 pp
Białystok, ul Sienkiewicza 37, tel. 5-66

Gruźlica płuc jest nieubłaganą i corocznie, nie robiąc różnicy dla płci, wieku i stanu, kosi miljony ludzi. Prz zwalczaniu chorób płucnych, i bronchitu, uporczywego, męczącego kaszlu itp. stosują pp. lekarze

„Balsam Thiocolan-Age"

który, ułatwiając wydzielanie się plwociny, wzmacnia organizm i samopoczucie chorego, oraz powiększa wagę ciała i usuwa kaszel. Używa się za poradą lekarza 1294
Sprzedają apteki Sprzedają apteki

Dr. J. Walewski
Choroby weneryczne skórne i moczopłciowe
Naświetl. lampą kwarcową
ul. Sienkiewicza 14, m. 3 (II piętro).
Rano od od 4 do 8 w. kobiety od 4-5 po poł.
W niedzielę od 11-ej do 1-szej po poł.

Dr. Neumark
Choroby weneryczne, skórne i moczopłciowe.
Przyjmuje od g. 10-12 i od 3-8 pp.
Białystok, ulica Kilińskiego Nr 11
Tel. 6-06. (ul. Niemiecka)

Z Sądu.

Sędzia Sądu Okręgowego J. Dworakowski rozpoznawał 26 ub.m w trybie uproszczonym sprawę z oskarżenia Icka Millera, Zygmunta Bieguńskiego, Jana Kościuka, Władysława Kuprjanowicza i Aleksandra Grygorowicza z art. 51, 509 i 507 K. K. o to, że w dniu 2 — 7 ub.m. w czasie strajku w garbarni Jakóba Bekkera dopuszczali się teroru, samowoli i gwałtu na osobach tych robotników, którzy nie solidaryzowali się ze strajkującymi.

Wszyscy podsądni skazani zostali na 3 miesiące więzienia każdy.

Obwieszczenia

Wydział Hipoteczny przy Sądzie Okręgowym w Białymstoku obwieszcza, że niżej wymienione nieruchomości wywołane zostały do pierwiastkowej regulacji hipoteki w terminach następujących:

na dzień 12 czerwca 1927 r.

1954 nieruchomość na wsi Poniatowicze gm. Sokólskiej powiatu Sokólskiego przestrzeni 6 ha 984 metr. kw. należąca do Stanisława Borysa,

2035 nieruch. na wsi Chodorówka—Stara gm. Suchowola pow. Sokólskiego przestrzeni 5 dzies. 210 sąż. kw. należąca do Albina i Emiljana Rojszów z nabycia od Adama Kuca vel Kuciejko,

2025 w Białymstoku, przy ulicy Młynowej nr. 6 przestrzeni szerokości 6,10 sąż. i długości 31,35 sąż. należącu do Jana, Karoliny, Piotra, Antoniego i Zofji Jaroszewiczów i Marjanny Wojtulewskiej,

2034 w Białymstoku, przy ulicy Sobieskiego pod policyjnym nr. 10, miejskim nr. 1078 przestrzeni długości 97 arsz. i szerokości 24 1/2 arsz. należąca do Berka i Leji małż. Boćkowskich,

na żądanie Wileńskiego Banku Ziemskiego:

1989 kol. Zastocze gm. Korycin pow. sokólskiego przestrzeni 47,53 dzies. należąca do Florjana Suchockiego,

1990 nier. Kuścin vel Kuścińce, gm. Kuźnica pow. sokólskiego, przestrzeni 100 3/4 dzies. należąca do Rygoberta Kossakowskiego,

1991 nier. „Tarasy" pochodząca z majątku Baciki—Dalsze, gm. Siemiatycze pow. bielskiego, przestrzeni 127,22 dzies. należąca niepodzielnie do 1) Jana Jaszczelta, 2) Konstantego Makarskiego, 3) Leona s. Józefa Golenki, 4) Bazylego s. Leona Golenki, 5) Piotra Kosińskiego 6) Pawła Tołwińskiego, 7) Ignacego Kłopotowskiego, 8) Piotra Tołwińskiego, 9) Wincentego Tołwińskiego, 10) Franciszka Tołwińskiego, 11) Aleksandra Tołwińskiego, 12) Antoniego Bendziuka, 13) Jana Smorczewskiego, 14) Aleksandra Tołwińskiego, 15) Michała s. Tomasza Tołwińskiego, 16) Michała s. Marcina Tołwińskiego, 17) Franciszka Lubowickiego, 18) Wawrzyńca Piotrowskiego, 19) Józefa Orzenowskiego, 20) Walerjana Tołwińskiego, 21) Stanisława Olszewskiego, 22) Franciszka Tołwińskiego i 23) Sabiny Lubowickiej

1992 nier. „Bryki" pow. bielskiego przestrzeni 157 dzies. należąca do Zygmunta-Władysława Czarnockiego,

1993 nier. „Dołubowo" powiatu bielskiego przestrzeni 611 dzies. należąca do Stanisława - Jakóba Łowickiego,

1994 nier „Hawryłki" gm. Łubin powiatu bielskiego przestrzeni 53,56 dzies. należąca do Wincentego Korzuna,

1995 nier. „Dzięciołowo", gm. Orla pow. Bielskiego przestrzeni 15,46 dzies. należąca do Leona Goworskiego,

1996 nier „Lustry" vel „Lojstry" gm. Nowy-Dwór pow. sokólskiego przestrzeni 56 dzies. należąca do Andrzeja Sobolewskiego,

1997 nier. „Bielanowszczyzna", gm. Pasynki, pow. bielskiego przestrzeni 54,83 dzies. należąca do Adeli Dąbrowskiej,

1998 nier. „Wyremby" pochodząca z majątku Dołubowo, pow. bielskiego przestrzeni 10 dzies. 1890 sąż. kw. należąca do Jana-Konstantego Łozy.

1999 nieruch. na wsi Chróścianka, gm. Widźgowo, pow. Bielskiego przestrzeni 111 dzies. należąca niepodzielnie do 1) Bronisława Haraburdy, 2) Franciszka Tołwińskiego, 3) Wiktora Falkowskiego, 4) Franciszka Sawickiego, 5) Wojciecha Banaszuka, 6) Macieja Falkowskiego, 7) Marka Falkowskiego, 8) Józefa Żocha, 9) Walentego Żocha, 10) Kazimierza Banaszuka, 11) Witalisa Haraburdy, 12) Jana Tołwińskiego, 13) Stefana Łysiuka, 14) Bonifacego Dorosza, 15) Józefa Falkowskiego, 16) Pawła Dorosza, 17) Jana Śliwińskiego, 18) Jana Antoszuka, 19) Włodzimierza Gołembieckiego, 20) Piotra Żukowskiego, 21) Macieja Gregorczuka, 22) Romualda Fronca, 23) Bolesława Jaszczuka, 24) Pawła Szymczuka, 25) Józefa Mortela, 26) Józefa Śliwińskiego, 27) Tomasza Selwestruka, 28) Mikołaja Dorosza, 29) Henryka Banaszuka, 30) Marcina Falkowskiego i 31) Rocha Jasiuka,

2000 nier. „Kąty", gm. Narojki, pow. bielskiego przestrzeni 423 i pół dzies. należąca do Ewy-Zofji i Wacława-Jana Malinowskich,

2002 nier. „Ochremowicze", gm. Zabłudów, pow. białostockiego, przestrzeni 223,66 dzies. należąca do Byzylego Kiryłowa,

2003 nier. „Hołowki", gm. Juchnowiec, pow. białostockiego, przestrzeni 156,99 dzies. należąca do Szymona Szeremety,

2004 nier. Małynka, pow. białostockiego przestrzeni 150 dzies. należąca do Jana Sosnowskiego.

301 (d. c. n.)

W terminach powyższych wszyscy zainteresowani winni zgłosić swe prawa pod skutkami prekluzji.

Obwieszczenie

Wydział Hipoteczny przy Sądzie Okręgowym w Białymstoku obwieszcza, że po niżej wymienionych otwarte zostało postępowanie spadkowe:

589. Bronisławie Inojewiczu właścicielu nieruchomości „Studziwoda", powiatu bielskiego.

590. Feliksie-Antonim-Marjanie Starzeńskim współwłaścicielu nieruchomości „Strabla", powiatu bielskiego.

591. Mordchelu Pat współwłaścicielu nieruchomości „Białystok hip. Nr. 152".

Termin regulacji spadków tych wyznaczony został na dzień 12 go czerwa 1927 r., w kancelarji Wydziału Hipotecznego, gdzie interesowani winni się zgłosić pod skutkami prekluzji. 1220

Białystok, dnia 22 XI 1926 r.

Dr. M. Kacnelson
choroby weneryczno-skórne
Przyjmuje od godziny 9-ej do 1-ej i od 4 ej do 7-ej
Białystok, Kilińskiego Nr. 8, tel. 961

Ogłoszenia drobne

Sprzedaje się dom z ogrodem owocowym przy ul. Angielskiej N. 3 Maksymowicz. 315

Unieważnia się zgubiony dowód osobisty wyd. przez Starostwo Ostrowskie na imię Władysława G... zam. w C...nowcu pow. W... Mazowiecki

Zgubiono dowód osobisty w... przez Starostwo białostockie na imię Weroniki Marcinkiewicz zam. przy ul. Glinianej 6. 311

Poszukuje pracy kucharka z długoletnią praktyką, z dobrem zaświadczeniem. Proszę o zgłoszenia ul. Sienkiewicza 108. 319

Kupię dom z ogrodem lub kolonję w okolicy Białegostoku za 6.500 zł, albo drożej na spłaty Adres Warsz... Czerniakowska 189 m. 27. 321

WARUNKI PRENUMERATY: miejscowa z dostarczaniem do domu—Zł 5,— zamiejscowa wraz z przesyłką Zł. 5 gr. 50, — zagraniczna Zł. 9.
CENY OGŁOSZEŃ: za wiersz milimetrowy — szerokość szpalty redakc. w tekście na 4 stronie 50 groszy, zwyczajna połowa szpalty redakc.—20 groszy, drobne za wyraz 15 groszy. Ogłoszenia tabelaryczne i zagraniczne kosztują o 50 procent drożej. Za terminowy druk ogłoszeń Administracja nie odpowiada. Na zasadzie uchwał Zjazdu Prasy Prowincjonalnej wszystkie komunikaty instytucyj prywatnych i społecznych w kronice podlegają opłacie. Układ ogłoszeń dwunastoszpaltowy.

Redaktor i wydawca: Antoni Lubkiewicz. Drukarnia MISZONDZNIKA, Białystok, Lipowa 25.— tel. 3 98.