RODZICOM I SZKOLE ZAWDZIĘCZAM - str. 4

O BEZPIECZEŃSTWO NA DRODZE - str. 8

Miejska Biblioteka Publiczna Czytelnia Czasopism w Suwałkach

TYGODNIK SUWALSKI

Nr 16/182 Rok V 21 kwietnia 1994 Cena 2500 zł

ZIEMIA, PLANETA LUDZI

LUDZIE to podobno istoty rozumne. Homo sapiens posiada zdolność myślenia zapewne po to, by opiekować się własną ojczyzną... A ojczyzną wszystkich ludzi jest Ziemia. Do tej pory jednak nie wywiązujemy się z tego zadania w takim stopniu, w jakim wymaga tego od nas natura. Przyzwyczajamy się, że jeziora są coraz brudniejsze, że zarastają, a nie ma pieniędzy, by ocalić je przed metamorfozą w niezbyt urocze bagna. Błękitne rzeczki znamy już chyba tylko z kolorowych książeczek. Chociaż hasła ekologiczne goszczą dziś na ustach bardzo wielu ludzi, to tak naprawdę w większości przypadków są to jedynie "słowa, słowa, słowa...". Dziś jednak nie wystarczy już stwierdzenie, że idea ochrony przyrody to cel wzniosły. Nie wystarczy podpisać się pod tą myślą. Potrzeba działać.

Przede wszystkim należy zacząć od siebie. Nie wytykać przewinień innym, nie poddawać się twierdząc, że działania jednostki są nic nie znaczące. Tak jak życie tworzą chwile, tak i naszą planetę możemy uzdrowić dzięki naszej małej walce o jej ochronę.

Mówi się, że takie "uroczystości" jak Dzień Kobiet, Dzień Matki to fałsz i zakłamanie. "Cały rok mężczyźni wykorzystują kobiety. Czy wydaje im się,

dokończenie na str. 3

Zasiłki dla matek

ZACISKANIE PASA

DWÓJKA już podchowana, ale trzecie – w drodze. Ciężko będzie związać koniec z końcem – żali się 30-letnia kobieta. Ile teraz kosztuje odżywka dla niemowlęcia, a przecież i ubranka trzeba kupić, bo po starszych dzieciach to już dawno ciuszków się wyzbyła.

Dla 20-letniej Agaty to pierwsze dziecko. Jak zapewni mu przyzwoity byt, skoro mąż już szósty miesiąc na zasiłku dla bezrobotnych? A pracy jak nie było, tak nie ma...

Szacuje się, że łączna pomoc dla jednej kobiety wyniesie w tym roku ok. 5,3 mln zł.

Do tej pory każda kobieta, której dochód na osobę w rodzinie nie przekraczał najniższej emerytury (dziś 1 mln 560 tys. zł), ma prawo do pobierania zasiłku w wysokości 28 procent przeciętnego wynagrodzenia, od czwartego miesiąca ciąży do szóstego miesiąca życia dziecka. Dostaje więc dziś ok. 1 mln 270 tys. zł. Ma też prawo do jednego zasiłku dodatkowo na wyprawkę po urodzeniu dziecka. Dziecko zaś po urodzeniu przez sześć miesięcy ma też prawo do 15 procent przeciętnego wynagrodzenia (ok. 635 tys. zł miesięcznie). W sumie uboga matka dostaje od państwa 20 mln zł.

Niestety. Kosztuje to budżet

dokończenie na str. 7

SUWALCZANKA W NOWOJORSKIM TEATRZE

Na łamach "TS" staramy się prezentować tych suwalczan, którym udało się wybić ponad przeciętność, zrobić karierę naukową, artystyczną, sportową. Jedną z takich osób jest Katarzyna Walicka-Maimone, której pasją życiową stało się projektowanie kostiumów teatralnych.

Kasia ukończyła Liceum Ogólnokształcące im. Marii Konopnickiej w Suwałkach. Następnie studiowała filologię angielską na Uniwersytecie Warszawskim. Wtedy po raz pierwszy wyjechała do USA. Mimo że Ameryka wywarła na niej wielkie wrażenie, uznała, że należy studia dokończyć.

Jeszcze w liceum projektowała i szyła kreacje dla siebie i najbliższych. Swoje zainteresowania udało się jej realizować w Warszawie. Kolejną namiętnością Katarzyny Walickiej, szczególnie podczas studiów, stał się teatr.

Po uzyskaniu dyplomu wyjechała do Stanów Zjednoczonych. O tym niewątpliwie zadecydowało małżeństwo z Tonym Maimone – basistą rockowego zespołu amerykańskiego "Pere

dokończenie na str. 7

Przetargi

Zarząd Miasta na posiedzeniu w dniu 11.04 zatwierdził wyniki kilku przetargów.

Na przetarg na wydzielenie pasa drogowego ul. Reymonta wpłynęło osiem ofert. Wykonawcy proponowali za wydzielenie jednej działki ceny od 120 tys. do 322 tys. złotych. Komisja przetargowa wybrała ofertę Wojewódzkiego Biura Geodezji i Terenów Rolnych w Suwałkach, które zaproponowało najniższą cenę.

Na przetarg na wykonanie wtórnika do celów projektowych w skali 1:1000 dla rejonu ul. Ogrodowej wpłynęło 7 ofert. Za opracowanie hektara terenu proponowano ceny od 395 tys. do 920 tys. złotych. Komisja przetargowa wybrała jako najkorzystniejszą ofertę najtańszą – suwalskiej firmy Usługi Geodezyjno–Kartograficzne.

Na publicznym przetargu ustnym w Urzędzie Miasta sprzedano 12 działek budowlanych zabudowy wolno stojącej na osiedlu Zielona Górka II, 3 działki plombowe zabudowy szeregowej, 2 zabudowy bliźniaczej i 2 kamienicowe na osiedlu Hańcza, należące do mienia komunalnego. W wyniku tych transakcji do kasy miejskiej wpłynie 558 mln złotych.

(aw)

KRONIKA POLICYJNA

W ubiegłym tygodniu na terenie naszego województwa zanotowano 71 włamań i kradzieży (straty – ok. 872 mln zł), 2 pożary (straty – ok. 300 mln zł), 3 rozboje i 2 samobójstwa. W dziewięciu wypadkach drogowych 9 osób odniosło obrażenia, a jedna zginęła.

Na gorącym uczynku zatrzymano 41 sprawców przestępstw.

Włamania, włamania...

W ubiegłym tygodniu z garażu przy ul. Krzywólka nieznani sprawcy skradli szare BMW o numerze rejestracyjnym ZEP 1152, z parkingu przy ul. Pułaskiego czerwoną ładę (SUW 8982), a z parkingu przy ul. Kowalskiego – ładę beżową (SUT 6604).

Z mieszkania przy ul. Modrzewiowej złodzieje wynieśli odtwarzacz wideo, wiertarkę elektryczną oraz pieniądze (straty – ok. 6,5 mln zł).

Na gorącym uczynku w trakcie włamania do kwiaciarni przy ul. Noniewicza zatrzymano piętnastoletniego chłopaka.

Niefrasobliwe dziecko

9 bm. o godz. 13.20 do Komendy Rejonowej Policji zgłosiła się mieszkanka Jeleniewa, zawiadamiając o zaginięciu w rejonie Polmozbytu przy ul. Wojska Polskiego 9–letniej córki. Natychmiast podjęto działania poszukiwawcze i podano komunikat do Radia 5. Wkrótce na trasie Augustów–Olszanka dziewczynka została odnaleziona przez mieszkankę Augustowa, która rozpoznała zaginione dziecko po usłyszeniu radiowego komunikatu.

★ Dzierżawca Suwalskich Zakładów Drobiarskich – warszawska spółka "Inter–Viki" – zatrudnia nową załogę. Ma zamiar produkować wędliny, które już wkrótce znajdą się w sklepach.

★ Podpisano wstępne porozumienie między Prokuraturą Rejonową w Suwałkach a władzami administracyjnymi Sejn w sprawie utworzenia w tym mieście zamiejscowego ośrodka prokuratury.

★ W Ełku i Orzyszu odbyły się ćwiczenia obrony cywilnej woj. suwalskiego noszące kryptonim "Wigry'94". Uczestniczyło w nich ponad 200 osób, a wśród nich prezydenci, burmistrzowie i wójtowie gmin, dyrektorzy Urzędu Wojewódzkiego, przedstawiciele wojska, policja, straż pożarna oraz obserwatorzy z Warszawskiego Okręgu Wojskowego i Sztabu Obrony Cywilnej Kraju.

★ Powstało Augustowskie Forum Turystyczne. Jego członkowie mają się zajmować promocją Augustowa i okolic oraz wpływać na decyzje władz w tej dziedzinie.

★ Poseł z Unii Pracy, Artur Smółko, w trakcie wizyty w Suwałkach spotkał się m.in. z komitetem wyborczym "Suwalczanie z Unią Pracy". Rozmawiano o przygotowaniach do wyborów samorządowych.

★ Augustowscy policjanci zatrzymali 11 Hindusów, Pakistańczyka i obywatela Sri Lanki, którzy przekroczyli nielegalnie granicę polsko–litewską. Znajdowali się oni w samochodzie kierowanym przez obywatela Litwy.

★ Przed Sądem Wojewódzkim toczyła się ponownie rozprawa przeciwko braciom B., oskarżonym o zamordowanie w maju 1991 roku suwalskiego taksówkarza. Nadal nie przyznają się do winy, a przed sądem odpowiadają z wolnej stopy.

★ W Ełku na sesji wyjazdowej suwalskiego Sądu Wojewódzkiego w sprawie napadu na turystów w Gawrych Rudzie zeznawali biegli i ostatni z poszkodowanych, który rozpoznał dwu z napastników, m.in. Krzysztofa S. Kolejna rozprawa – w czerwcu.

(aw)

DYŻURY APTEK

W tym tygodniu dyżuruje całą dobę apteka przy ul. Kościuszki 78 (tel. 66–49–24).

Uczciwy gwałciciel

CASANOVA Z GMINY

Gmina R. jest położona doprawdy uroczo. Wśród lasów i wód. Jesienią, dwa lata temu, gdy tylko spóźnieni grzybiarze chodzili po lasach, zaczęła się afera.

Janina, czterdziestolatka, wyszła wieczorem nad jezioro – każdy wiedział, że póki pogoda pozwala, od lat Janka patrzy na zachód słońca za lasem. Ot, takie nieszkodliwe dziwactwo, nawet mąż się z tym pogodził. Tylko czasem szedł za nią na pomost, ale dopiero wtedy, gdy ściemniło się, a żony nie było. Tego wieczora wyskoczył po Jankę tuż po zachodzie słońca, bo jak w sam raz siostra z Olsztyna w odwiedziny przyjechała. Na pomoście Janki nie było, więc Marian się zdziwił. Może po drewnianych schodkach nad drogą weszła w las, by jeszcze za podgrzybkami popatrzeć? Może skusił ją spacer na łąki? Marian poszedł po rozum do głowy i zaczął żonę wołać. Słaby głos usłyszał od polanki. Ruszył w tamtym kierunku, dotarł do gęstej trawy i zbaraniał. Na ziemi, a raczej na zielonym wojskowym kocu, leżała jego Janka, zupełnie golusieńka. Ręce i nogi miała poprzywiązywane do młodych sosenek...

Gdy małżonkowie wrócili już do domu, postanowili zachować całą sprawę w tajemnicy. Janka zwierzyła się jednak przyjaciółce z miasteczka. Niby gwałt to nic, o czym warto rozpowiadać, ale Janka musiała się z kimś podzielić swymi przeżyciami. Oto mężczyzna, który ją zniewolił, uśpił ją jakąś szmatką na chwilę. Ocknęła się już rozebrana i przywiązana. Więzy nie sprawiały bólu, a zamaskowany gwałciciel był wspaniale zbudowany. Zaczął ją delikatnie pieścić. Janka nawet nie pisnęła, zaskoczona, że to, co przywykła uważać za daninę na rzecz męża, może być tak przyjemne. Formalnie rzecz biorąc została zgwałcona, ale...

Maria na babskich plotkach już następnego dnia opowiedziała w sekrecie historię Janki, nie podając jedynie, o kim mówi. I tu – niespodzianka! Dwie z czterech zebranych na kawie bliskich przyjaciółek miały podobne przeżycia! Za każdym razem była to nasączona czymś szmatka, zielony koc, więzy i naprawdę duża przyjemność z niewątpliwie przystojnym mężczyzną, który pozostawał do końca w masce na twarzy. Tak się złożyło, że ofiary dziwnych gwałtów nie były zadowolone z pożycia ze stałymi partnerami. Ten dokonywał cudu – ale zja-

dokończenie na str. 7

TYGODNIK SUWALSKI Wydawca: Rada Miejska, Suwałki, ul. Mickiewicza 1, tel. 66–40–22 i 66–76–67 wew. 59. Redagują: **Anatolia Gagacka** (sekretarz redakcji), **Zygmunt Gałaszewski** (redaktor naczelny), **Ryszard Łapiński, Halina Wilk** oraz stali współpracownicy. Opracowanie komputerowe: "ABZ" s.c., Suwałki, ul. Noniewicza 71, tel. 66–69–73. Druk: PHU "GRAF", Suwałki, ul. Pułaskiego 12, tel. 66–95–15. Nr indeksu 379948. Redakcja zastrzega sobie prawo skracania tekstów oraz dokonywania zmian tytułów. Tekstów nie zamówionych nie zwraca się. Za treść reklam i ogłoszeń redakcja nie ponosi odpowiedzialności.

Z PRAC KOMISJI SPRAW SPOŁECZNYCH

Organizacji nowego roku szkolnego w placówkach samorządowych poświęcono posiedzenie Komisji Spraw Społecznych Rady Miejskiej w dniu 11 bm.

(O niektórych problemach wynikłych po zakończeniu zapisów dzieci do przedszkoli pisaliśmy w poprzednim numerze "TS").

Do suwalskich przedszkoli zgłoszono 1669 dzieci, tj. o 400 mniej niż uczęszcza w tym roku. Natomiast do trzech grup żłobkowych – jedynie 39 dzieci. Liczba oddziałów przedszkolnych zmniejszy się więc z 74 do 65. W tej sytuacji zwolnienie z pracy grozi 29 osobom – pedagogom i pracownikom służb pomocniczych, mimo że żadne przedszkole nie będzie likwidowane.

Komisja zaproponowała, aby Wydział Zdrowia, Kultury i Oświaty UM zaapelował ponownie do rodziców 6–latków, którzy dotąd nie zgłosili swych dzieci do oddziałów zerowych, by przemyśleli ponownie swoją decyzję.

Ponadto ustalono, że w przyszłym roku szkolnym w żadnym przedszkolu nie zostanie naruszona norma 2,4 mkw. powierzchni dydaktycznej na jedno dziecko. Maksymalna ilość dzieci w grupie nie może przekraczać 25, a minimalna – 20. W przedszkolach 11, 16 i 17 usytuowane byłyby jedynie oddziały "0". O tym, czy zostaną wykorzystane istniejące w tych placówkach piony żywieniowe – zdecydują rodzice.

(rł)

ZIEMIA, PLANETA LUDZI

dokończenie ze str. 1

że jednego dnia wszystko naprawią?" – nieraz słyszy się takie głosy przedstawicielek płci pięknej. My też nie naprawimy całego zła, jakie wyrządziliśmy i w dalszym ciągu wyrządzamy Ziemi w jednym dniu, który jest jej świętem. Dzień Ziemi, który obchodzimy dwudziestego drugiego kwietnia upowszechnia jedynie ideę ochrony przyrody. Całkowite poświęcenie tego jedynego w roku dnia "planecie ludzi" poprzez organizację wykładów, dyskusję, projekcję czy w końcu porządkowanie miasta na pewno nie jest żadną formą kłamstwa, nie przynosi żadnej szkody, natomiast wiele korzyści. Pamiętajmy przy tym słowa Indiry Ghandi: "My nie odziedziczyliśmy Ziemi po naszych przodkach, my ją wypożyczyliśmy od naszych dzieci".

(ika)

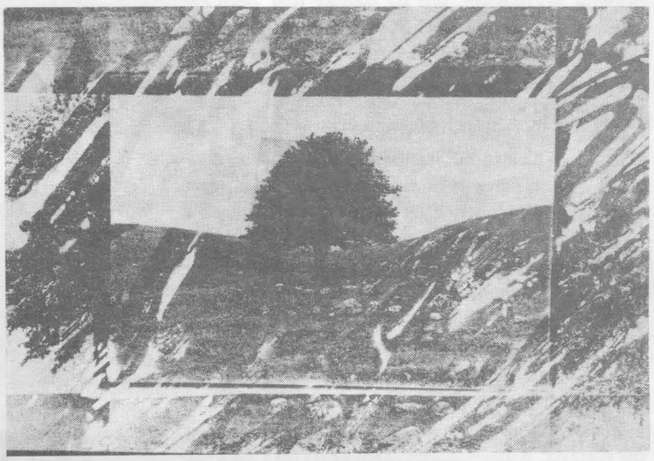

Fot. R. Krupiński

Prezydent Miasta Suwałk

informuje, że w dniach 20 - 22 maja 1994 roku odbędą się targi Augustów'94 pod hasłem "Turystyka, wypoczynek, ochrona wód" oraz I Augustowskie Targi Konsumpcyjne. Podmioty gospodarcze, które są zainteresowane uczestnictwem w targach, proszone są o zgłaszanie się do Polsko-Litewskiej Izby Gospodarczej w Suwałkach, ul. Noniewicza 10, pok. 134, tel. 666-578.

KOMUNIKAT
PREZYDENTA MIASTA SUWAŁK

Prywatne firmy budowlane, które ubiegają się o uzyskanie zezwolenia na zatrudnienie pracowników firm na budowach w Niemczech w 1995 roku, proszone są o zgłaszanie się do Wydziału Spraw Obywatelskich w Urzędzie Miejskim, pok. nr 10, tel. 66-76-67 wew. 32 lub 33, do dnia 20 maja 1994 roku. Uzyskane informacje zostaną przekazane Wojewodzie Suwalskiemu.

Zarząd Budynków Mieszkalnych
w Suwałkach
ogłasza przetarg

na dzierżawę lokalu użytkowego nr 68 położonego na terenie Targowiska Miejskiego przy ul. Sejneńskiej 6 C.

Lokal o powierzchni 24 mkw. - wadium 2.500.000 zł, cena wywoławcza - 50 tys./mkw.

Przetarg odbędzie się w dniu 27 kwietnia 1994 r. o godz. 9.00 w biurze Targowiska Miejskiego przy ul. Sejneńskiej 6 D, tel. 666-514.

Warunkiem przystąpienia do przetargu jest wpłacenie wadium w dniu przetargu do godz. 8.30.

Zastrzega się możliwość odwołania przetargu bez podania przyczyn.

Zarząd Miasta Suwałk
zaprasza
do złożenia ofert

na remont ul. Noniewicza w Suwałkach na odcinku od ul. Sejneńskiej do ul. Ciesielskiej poprzez wykonanie warstwy ścieralnej nawierzchni wraz z niezbędnymi robotami przygotowawczymi.

Orientacyjny zakres robót:
- wymiana krawężnika na odcinku od ul. Chłodnej do ul. Waryńskiego - 260 mb,
- roboty przygotowawcze, w tym: uzupełnienie ubytków nawierzchni, poziomowanie włazów i kratek, ewentualne lokalne wyprofilowanie spadków w celu zapewnienia odwodnienia itp.,
- warstwa ścieralna nawierzchni ok. 6200 mkw.

Pisemne oferty zawierające szczegółową kalkulację robót wraz z propozycją ceny ryczałtowej, terminu wykonania, okresu gwarancji oraz zasad płatności prosimy składać w Wydziale Gospodarki Przestrzennej i Komunalnej w siedzibie Urzędu Miejskiego w Suwałkach, pok. 133, w nieprzekraczalnym terminie do dnia 26.04.1994 r.

Komisyjne otwarcie ofert nastąpi w dniu 27.04.1994 r. o godz. 8.00.

Zastrzega się możliwość unieważnienia przetargu bez podania przyczyn.

RODZICOM I SZKOLE ZAWDZIĘCZAM

Rozmowa z **Kasią Walicką-Maimone**.

– Krąży w Suwałkach opinia, że jest Pani projektantką mody, odnoszącą coraz większe sukcesy w Stanach Zjednoczonych.

– Niezupełnie. Zajmuję się, i owszem, projektowaniem, ale kostiumów teatralnych dla nowojorskich teatrów. Miło mi usłyszeć, a nawet jestem trochę zaskoczona, że wiadomości o moich poczynaniach dotarły do Suwałk.

– Co zdecydowało o wyborze tak oryginalnej profesji?

– Ukończyłam w Suwałkach wspaniałą szkołę – Liceum Ogólnokształcące im. Marii Konopnickiej. Szczególnie ciepło wspominam panią Elżbietę Rzemieniewską, która co prawda wymagała, ale to dzięki niej nauczyłam się bardzo dobrze języka angielskiego, oraz moją wychowawczynię – panią prof. Bożennę Szynkowską, która wpoiła nam zasady, jak postępować w życiu.

Wraz z przyjaciółmi uprawiałam żeglarstwo pod kierunkiem p. Stanisława Klimonta. Żagle to sport, który buduje człowieka silnego, stanowczego. Jeżeli ktoś nauczył się zmagać z przeciwnościami wiatru na Wigrach, ten i w życiu potrafi pokonać przeciwności losu.

Przede wszystkim jednak moim rodzicom zawdzięczam, że akceptowali moje najbardziej zwariowane pomysły, nigdy przeciwko nim nie protestowali, dbając jednocześnie, abyśmy umieli odróżniać dobro i zło.

Mama nauczyła mnie także szycia (z zawodu rodzice Kasi – państwo Krystyna i Krzysztof Waliccy – są lekarzami – przyp. rł).

Takie były początki...

– A dalej?

– Po maturze wybrałam studia na filologii angielskiej na Uniwersytecie Warszawskim. Studiując anglistykę, poznałam tradycje, literaturę i kulturę amerykańską. W Warszawie miałam też okazję bywać w teatrach. Teatr zawsze bardzo mnie interesował.

– Szybko trafiła Pani w Nowym Jorku do największych teatrów i zaczęła pracować samodzielnie.

– Wraz z mężem prowadzimy dom otwarty, przewija się tu duża ilość gości, w tym wielu ze świata artystycznego. Wiele się nauczyłam u Gabriel Berry. Jest to wspaniała osoba. Teraz, kiedy pracuję samodzielnie, często korzystam z jej wskazówek.

Staram się przychodzić do pracy w uszytych przez siebie strojach. Zdarza się, że na ulicy przechodnie pytają mnie, gdzie kupiłam to, co mam na sobie.

– Czy kupuje Pani gotowe ubrania?

Grażyna Torbicka w stroju zaprojektowanym i wykonanym przez Kasię Walicką-Maimone.

– Kupuję, ale bardzo rzadko. Najczęściej jednak noszę to, co sama przygotuję.

– Gdyby nie wyjechała Pani z Polski, może też udałoby się Pani zrobić karierę.

– W polskich teatrach grany jest przeważnie repertuar klasyczny. Kostiumy do tych sztuk muszą spełniać pewne ustalone normy, odpowiadać wymogom epoki. Ja projektuję kostiumy do sztuk współczesnych, awangardowych, ekstrawaganckich. Mam wówczas pełną swobodę działania.

Za wykonanie kostiumów odpowiadam od początku do końca. Czasami już na scenie, w świetle reflektorów, trzeba dokonać niezbędnych poprawek. Do niektórych sztuk, w których występuje niewielu wykonawców, szyję stroje sama. Miałam też okazję projektować ok. 100 kostiumów do jednej sztuki.

Ostatnio współpracuję z grupą, która wystawia oprócz Nowego Jorku także w Japonii i w Pradze. Tą drogą moje projekty stają się znane w Europie. W przyszłości może trafią i do Warszawy.

– Udało się Pani zrobić karierę, można by rzec, światową. Czy w 10-milionowym Nowym Jorku miewa Pani kompleks osoby pochodzącej z dalekich Suwałk?

– Uważam, że kariera, o której pan mówi, jest jeszcze przede mną. Znajduję się dopiero na jej początku. Prawdziwy sukces można odnieść pracując w filmie. Projektowałam już kostiumy do jednego filmu, który jeszcze nie wszedł na ekrany.

Otrzymuję dużo propozycji, muszę więc dokonywać wyboru. Dotychczas miałam to szczęście, że wybierałam takie, które przyniosły sukces.

Nigdy nie miałam kompleksu osoby pochodzącej z Suwałk. Przyjeżdżam tu jak najczęściej. Także w Nowym Jorku nie zapominam, że jestem Polką i suwalczanką. Uważam, że właśnie dlatego, iż pochodzę z Suwałk, tu się wychowałam, tu ukończyłam szkołę, mogę teraz odnosić sukcesy. Te strony szczególnie sprzyjają tym, którzy pragną w życiu czegoś dokonać, a nie zadowalać się przeciętnością.

– Dziękuję za rozmowę. Życzę, by udało się Pani zrealizować swoje marzenia.

Rozmawiał **Ryszard Łapiński**

SUWALCZANKA W NOWOJORSKIM TEATRZE

dokończenie ze str. 1

Ubu", koncertującego pod koniec lat 80. w Warszawie. Wcześniej jednak całe wakacje poświęciła na przygotowanie własnej kolekcji odzieży, którą przedstawiła znanej w Nowym Jorku projektantce kostiumów teatralnych, Gabriel Berry. Ocena wypadła bardzo pozytywnie – Gabriel Berry zaproponowała Kasi pracę w charakterze asystentki. Od tego momentu rozpoczyna się nowy rozdział w życiu Kasi. W niedługim czasie otrzymała propozycję samodzielnego projektowania kostiumów do granej w jednym z nowojorskich teatrów sztuki "Gorzkie łzy" Petry von Kant.

Spektakl wywołał zainteresowanie świata artystycznego Nowego Jorku. Otrzymał też pozytywną recenzję w piśmie "New York Times". "Gorzkie łzy" stały się więc początkiem kariery Kasi.

W ciągu ostatnich trzech lat projektowała kostiumy do 40 sztuk teatralnych granych w czołowych teatrach Nowego Jorku: Lincoln Center, Public Theater oraz Broklyn Academy of Music, a także do filmu fabularnego. Współpracowała też podczas realizacji w Nowym Jorku "Metra".

Kasia specjalizuje się w projektowaniu kostiumów do sztuk o tematyce współczesnej. Oprócz kostiumów teatralnych proponuje stroje aktorkom i piosenkarkom, również w Polsce. Noszą je m.in. Grażyna Torbicka, Kora Jackowska i Joanna Trzepiecińska.

"Wydawało mi się, że nie są to rzeczy w moim stylu – mówi Grażyna Torbicka, laureatka konkursu "Elegancja 92". – Rozmaite kombinacje ze skóry, szerokie suwaki, klamry... rzeczy jakby wyjęte z teatralnej garderoby, ale jej to pasowało, wyglądała w nich świetnie... Najpierw osoba, która ma je nosić, musi się trochę przed nią otworzyć, opowiedzieć o sobie, o swoich upodobaniach. Katarzyna ma dar słuchania i jest dobrym psychologiem, zawsze więc może trafnie ocenić wrażliwość i naturę ludzi. Wie, do czego jest w stanie ich namówić, a co będzie już zbyt ekstrawaganckie. Zdarza się dzięki niej, że ktoś odkryje, iż stać go na większą fantazję w ubiorze, niż się spodziewał, więcej – ona tę fantazję coraz bardziej lubi" ("Pani" – sierpień 1993).

Kasia mimo rozlicznych propozycji stara się jak najczęściej odwiedzać rodzinny dom. Dotychczas udawało się jej spędzać wraz z mężem wakacje nad jeziorami.

– Tony przez cały rok intensywnie pracuje – gra i komponuje (nagrał w USA przeszło 30 płyt), by w czasie wakacji oddać się wraz z teściem swojej pasji łowienia ryb w Rospudzie – mówi Kasia. Natomiast pani Krystyna Walicka (mama Katarzyny) dodaje, że chociaż jest muzykiem rockowym, to jest to normalny człowiek. Zakochany w Polsce, bardzo przyjaźnie nastawiony do ludzi.

Ryszard Łapiński

NIE CHCIANI LOKATORZY

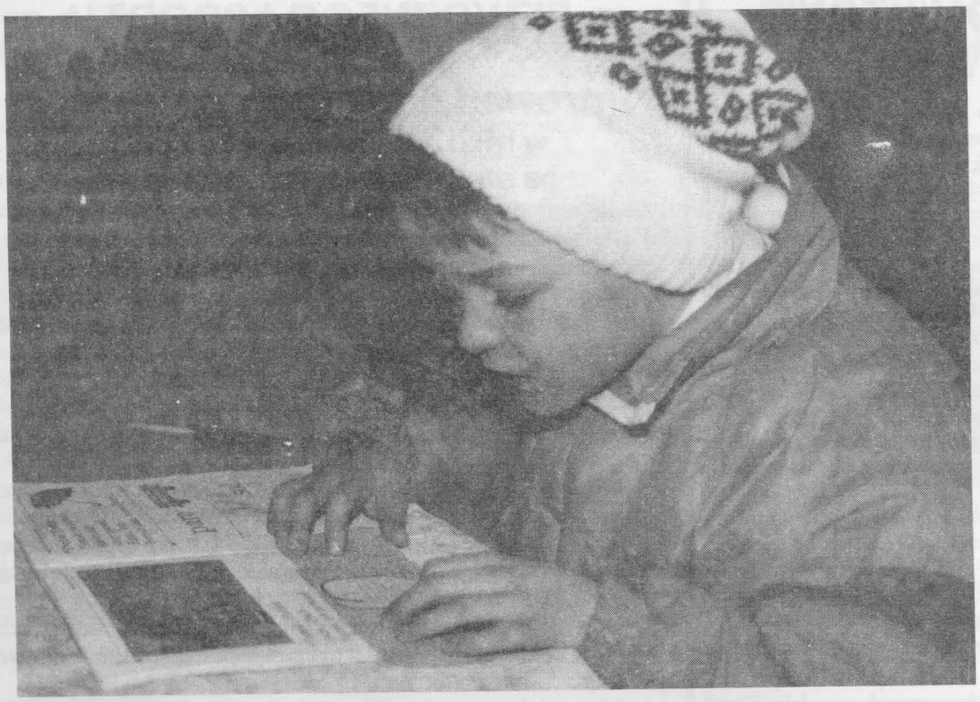

Fot. Z. Gałaszewski

W piątkowe popołudnie zatelefonowała do naszej redakcji zamieszkała przy ul. Wojska Polskiego 112 czytelniczka "TS". Zaprosiła do obejrzenia warunków mieszkaniowych byłych pracowników Suwalskich Zakładów Drobiarskich (aktualnie bezrobotnych) w zakładowym bloku. Mimo, że regularnie uiszczają czynsz, pozbawiono ich przed tygodniem energii elektrycznej, ciepła i czystej wody. Najbardziej ucierpiały na tym dzieci. Za tydzień zamieścimy relację z tak nietypowej wizyty oraz stanowisko w tej sprawie kompetentnych osób. (zg)

WIDMO BEZROBOCIA NAD NIEPEŁNOSPRAWNYMI

– Z całą mocą oświadczam, że Państwowy Fundusz Rehabilitacji Osób Niepełnosprawnych nie zawiesił swojej działalności ustawowej i realizuje bądź finansuje przedsięwzięcia związane z procesem zawodowej, leczniczej i społecznej rehabilitacji osób niepełnosprawnych – mówi Andrzej Pałka, prezes Zarządu PFRON.

– Przypomnijmy: 1 lutego br. cofnięto wszystkie pełnomocnictwa do zaciągania nowych zobowiązań finansowych przez wojewódzkie ośrodki ds. zatrudnienia i rehabilitacji osób niepełnosprawnych. Dlaczego? Łączne zobowiązania wynoszą 6 bln zł i praktycznie równoważą przewidywane tegoroczne wpływy. Poza tym takie są skutki zaciągniętych wcześniej, głównie w 1993 r., finansowych zobowiązań. De facto wydano w roku ubiegłym pieniądze na rok bieżący.

– Można by do I półrocza podpisać zobowiązania jeszcze na 5 bln zł (taka jest skala potrzeb środowiska). Ale byłyby to "czeki" bez pokrycia. Zatem nie podpisujemy nowych umów – mówi prezes Pałka.

Co dalej? Pieniądze są wydawane szybciej niż kiedykolwiek – zapewnia prezes. – Wszystkie umowy, jakie zostały podpisane w imieniu Zarządu Funduszu do 1 lutego 1994 r., będą realizowane. Chyba że zostanie stwierdzone ewidentne naruszenie prawa lub zawyżenie kosztów. Rozpatrywanie zaś wniosków uczestnictwa w programie "Premia dla Aktywnych", które wpłynęły w 1993 r., jest realizowane na bieżąco. W tym roku przeznaczyliśmy na to 800 miliardów złotych, mimo iż nadal zawieszone jest przyjmowanie nowych zgłoszeń. Podpisywane są także cały czas umowy o przyznaniu dofinansowania osobom, które spełniły kryteria uczestnictwa w programie. Fundusz zamierza też rozpocząć kontrolę prawidłowości wykorzystania środków finansowych PFRON przyznanych w latach ubiegłych instytucjom, organizacjom, zakładom pracy (ponad 2000 środkobiorców). Zostaną również wprowadzone zasady ofert pracodawców ubiegających się o środki na refundację kosztów tworzenia nowych miejsc pracy. Wyniki przeglądu zobowiązań PFRON pozwolą na ustalenie, czym dysponuje fundusz i ile ma pieniędzy na podejmowanie nowych zadań w roku bieżącym, gdzie szukać dodatkowych środków finansowych, zwłaszcza na tworzenie nowych miejsc pracy dla niepełnosprawnych, warsztatów terapii zajęciowej itp.

Postanowiono również, że zostaną opracowane jednakowe dla całej Polski wzory umów, ujednolicone zasady ich podpisywania. Wreszcie każdy wojewódzki ośrodek ds. zatrudniania i rehabilitacji będzie realizował swoje zadania w oparciu o limity. Musi wiedzieć, ile w danym roku może przeznaczyć pieniędzy na potrzeby osób niepełnosprawnych na swoim terenie.

Plany planami, a jedno jest pewne. Na razie pieniędzy nie ma, a to oznacza, że w roku bieżącym nie przybędzie nowych miejsc pracy dla osób niepełnosprawnych (powstanie tylko 10 tys. stanowisk w wyniku umów już wcześniej podpisanych). Zatem znów pojawia się widmo bezrobocia dla środowiska, gdzie praca to nie tylko sposób na zarabianie, ale także – może przede wszystkim – sposób na rehabilitację i bycie pełnowartościowym człowiekiem.

Teresa Kwaśniewska

INFORMATOR BEZROBOTNYCH

Rejonowy Urząd Pracy proponuje pośrednictwo w zatrudnieniu.

Potrzebni są:
- szwaczki,
- technik fizjoterapii,
- stolarz – operator maszyn,
- obsługa stanowiska kredytów,
- szwaczka – hafciarka,
- kierownicy produkcji,
- murarz – tynkarz,
- samodzielna księgowa,
- referent ds. turystycznych,
- akwizytorzy,
- ekonomista,
- elektryk – konserwator,
- tynkarz,
- glazurnik,
- technolog drewna,
- hydraulik – spawacz,
- technik budowlany,
- monter instalacji elektrycznych.

Prace dla inwalidów:
- monter komputerowy,
- palacz – placowy.

Prace interwencyjne:
- posadzkarz,
- krawcowa,
- pracownicy fizyczni,
- tokarz,
- piekarz,
- dziewiarka,
- murarz – tynkarz,
- cukiernik,
- lakiernik,
- robotnicy drogowi,
- referent ds. transportu,
- kierowca.

Roboty publiczne:
- robotnicy drogowi,
- elektrycy,
- malarze,
- murarze,
- brukarze,
- pracownicy ogólnobudowlani,
- pracownicy niewykwalifikowani.

Szczegółowe informacje – Rejonowy Urząd Pracy, ul. Kościuszki 71 A, tel. 66-71-04.

MISTRZOSTWA POLSKI KADETÓW W BADMINTONIE

Suwałki, 8 - 10 IV 1994 r.

Badminton to ujęta w ramy przepisów i regulaminów "kometka", wspaniały, szlachetny i pożyteczny sport dostępny dla każdego. Można go uprawiać w formie zabawowej na boisku, sali, placach gier, podwórku i plaży. Może być przygotowaniem do wszystkich dyscyplin sportowych. Organizacja Mistrzostw Polski w Badmintonie Kadetów przypadła w tym roku naszemu miastu. Zawdzięczamy to osiągnięciom w rozwoju tej dyscypliny oraz odpowiedniej bazie koniecznej do przeprowadzenia zawodów tej rangi. Mistrzostwa były bardzo widowiskowe, ale najciekawiej przedstawiały się spotkania w ćwierćfinałach.

Do finału weszli najlepsi, zresztą dzięki przysłowiowemu "łutowi szczęścia", bowiem walka była wyrównana i zacięta. Dziwi jednak bardzo słaba frekwencja kibiców podczas finałowych pojedynków, gdyż gra była wręcz perfekcyjna. Przy dźwiękach fanfar finalistów udekorowano medalami, dyplomami oraz licznymi upominkami dzięki sponsorom, których plansze reklamowe uzupełniały dekoracje hali OSiR. Uznanie należy się organizatorom zawodów oraz gospodarzowi obiektu, którzy stanęli na wysokości zadania. Dzięki nim impreza tak wysokiej rangi wypadła wspaniale, przynosząc Suwałkom uznanie w oczach władz centralnych PZBad. Zawiodła trochę reklama tak doniosłej dla Suwałk imprezy. Na przyszłość należałoby zainteresować tym tematem dyrektorów szkół i nauczycieli wychowania fizycznego. Na pewno trybuny zapełnią się dziećmi i rodzicami.

Irena Pietkiewicz

DOBRE I TO

Brązowy medal zdobyła Joanna Szleszyńska, pokonując w I rundzie Aleksandrę Pryczyńską (MDK Płock) 2:0 (11:6, 11:1), w II rundzie – Katarzynę Wójcik (Kolejarz Częstochowa) 2:0 (11:5, 11:7) i w ćwierćfinale – Ewę Orzelską (AZS Kielce) 2:0 (11;3, 11:0). W półfinale przegrała zaś z Kingą Rudolf (Technik Głubczyce) 1:2 (7:11, 12:9, 4:11).

Joanna Gabruś w I rundzie pokonała Alicję Kowalczyk (Kusy Szczecin) 2:0 (11:1, 11:2). W II rundzie zwyciężyła Annę Szypułę 2:1 (11:6, 8:11, 11:1), a w ćwierćfinale przegrała z Izabelą Mulson (Piast Słupsk) 11:7, 5:11, 1:11.

Kamil Turonek w I rundzie wygrał z Pawłem Popendą (Dwójka Blachownia) 15:8 i 17:14, a w II rundzie uległ Michałowi Łogoszowi (Stal Płock) 5:15 i 1:15.

Krzysztof Palewicz przegrał z Michałem Cybulskim (Stal Płock) 0:2 (7:15, 8:15).

W grze podwójnej chłopców Palewicz z Turonkiem przegrali w I rundzie z parą ze Stali Nowa Dęba 0:2 (2:15, 5:15).

W grze podwójnej dziewcząt Joanna Gabruś i Inga Lebioda pokonały duet AZS Kielce 2:0 (15:1, 15:8), a w II rundzie przegrały z parą Piasta Słupsk 0:2 (17:18, 7:15).

Mistrzowskie tytuły zdobyli Paweł Kaczyński i Anna Polakowska (z Warmii Olsztyn) w grach pojedynczych, Marzena Boczek z Moniką Bieńkowską (MDK Płock), Ambroziak i Kosz (Płock) w grach podwójnych oraz Michał Łogosz i Monika Bieńkowska (Stal Płock) w grze mieszanej.

Medal Joanny Szleszyńskiej był jedynym, który udało się zdobyć suwalczanom. Natomiast Kamil Turonek został powołany do kadry narodowej zawodników do lat 16.

(rł)

WIGRY NA FALI

Pomyślnie rozpoczęli wiosenną rundę rozgrywek piłkarze III–ligowych Wigier. Pierwsze spotkanie wprawdzie przegrali w Warszawie z tamtejszym Okęciem 0:1, ale mecz rozgrywano w fatalnych warunkach atmosferycznych i tylko ze względu na koszty ponownej jazdy do Warszawy zdecydowano się przystąpić do gry. Gładko wygrano natomiast trzy kolejne spotkania: w Białymstoku z Włókniarzem 2:0, w Suwałkach z Warmią Olsztyn 3:0 i w Ełku z Mazurem 2:0. Wigry zajmują obecnie w tabeli 6. miejsce. Liderem jest Dominent Piaseczno.

Dobrze spisują się także juniorzy młodsi uczestniczący w rozgrywkach ligi międzywojewódzkiej makroregionu mazursko–warszawskiego. Zremisowali oni w Warszawie z Olimpią 2:2, przegrywając tamże z Legią 0:2, a przed własną publicznością rozgromili Bug Wyszków 11:2!

Trenowany przez Krzysztofa Ołowniuka zespół stanowią następujący zawodnicy: bramkarze – Andrzej Szyszko, Hubert Firkowski, Tomasz Andrukiewicz oraz rozgrywający – Andrzej Bigielis, Maciej Lech, Bogdan Osiej, Kamil Rukściński, Tomasz Malinowski, Krzysztof Krzywicki, Adam Ołowniuk, Grzegorz Gieniul, Szymon Śliwiński, Robert Hołubowicz, Wojciech Biziuk, Daniel Bosiacki, Marcin Nadziejko, Adam Służyński, Patryk Arciszewski, Szymon Górski.

Młodzi piłkarze Wigier, podobnie jak i zespół seniorów, zajmują w tabeli 6. miejsce z 17 punktami. Liderem jest Legia – 30 pkt.

(rł)

INSTYTUT WYCHOWANIA FIZYCZNEGO I SPORTU

w Białej Podlaskiej

prowadzi nabór kandydatów

w roku akademickim 1994/95

na studia stacjonarne i zaoczne:

- 5-letnie studia stacjonarne (3-letnie wyższe zawodowe i 2-letnie magisterskie) o specjalności nauczycielskiej,
- 5-letnie zaoczne studia nauczycielskie (3-letnie wyższe zawodowe i 2-letnie magisterskie),
- na 2 rok zaocznych studiów nauczycielskich (1,5-roczne wyższe zawodowe i 2-letnie magisterskie) spośród absolwentów 2-letnich SN wychowania fizycznego.

Wszyscy studenci etapu zawodowego mogą kontynuować nieprzerwanie studia magisterskie w trybie stacjonarnym lub zaocznym.

W Instytucie Wychowania Fizycznego i Sportu w czasie studiów prowadzone są specjalizacje trenerskie (podnoszenie ciężarów, piłka nożna, piłka ręczna, piłka siatkowa, pływanie, lekkoatletyka) i specjalizacje instruktorskie (korektywa, rekreacja i turystyka, taniec, żeglarstwo, windsurfing).

Absolwenci studiów otrzymują tytuł magistra wychowania fizycznego oraz tytuł trenera II klasy lub instruktora w wyżej wymienionych specjalnościach.

LIMITY MIEJSC DLA KANDYDATÓW

Studia / Wydział	Stacjo - narne	Zaoczne		
		5-letnie nauczy-cielskie	3,5-letnie po SN	Łącznie
IWFiS Biała Podlaska	260	30	150	440

Składanie dokumentów do dnia 28 maja 1994 r. (uzupełniając świadectwem dojrzałości najpóźniej do 11 czerwca br.). Rozpoczęcie egzaminów na studiach stacjonarnych planowane jest 18 czerwca 1994 r., na studiach zaocznych od 24 czerwca 1994 r. O konkretnym terminie zgłoszenia się powiadomimy wszystkich kandydatów indywidualnie.

ZASADY PRZYJMOWANIA NA STUDIA

Jedynym kryterium decydującym o przyjęciu na studia jest określone miejsce kandydata na liście rankingowej ułożonej w oparciu o uzyskaną przez niego ilość punktów.

Egzamin składa się z trzech etapów:

I. Badanie lekarskie

II. Egzamin sprawności fizycznej - składający się z następujących sprawdzianów:
pływanie - obowiązkowe dla wszystkich kandydatów
gimnastyka, sportowe gry zespołowe, lekka atletyka (jeden do wyboru)

III. Egzamin z przedmiotów teoretycznych:
- język polski
- biologia lub fizyka (do wyboru)

W dniach 23 i 30 kwietnia oraz 7 maja 1994 r. (soboty) organizowane będą zajęcia przygotowawcze dla kandydatów na studia stacjonarne i zaoczne.

W czerwcu 1994 r. planowany jest KURS PRZYGOTOWAWCZY dla kandydatów (około 10-dniowy).

Na terenie uczelni działa PUNKT INFORMACYJNY dotyczący rekrutacji - w godz. 11.00 - 13.00 oprócz sobót i niedziel, telefon 438-200.

SESJA

W dniu 27 marca br. o godz. 10.00 odbędzie się sesja Rady Miejskiej. Głównymi punktami obrad będzie sprawozdanie Zarządu Miasta za ubiegły rok oraz podjęcie uchwały w sprawie udzielenia absolutorium dla ZM. (zg)

Bardzo przepraszam **Staszka Wosia.**
Anatolia Gagacka

Spawarkę jednofazową kupię lub wymienię na sprzęt wędkarski (dopłata), sprzedam sygnał samochodowy (wielotonowy), tel. 66–24–97.

Zasiłki dla matek

ZACISKANIE PASA

dokończenie ze str. 1

państwa miesięcznie 94 mld zł. Z pomocy korzysta bowiem na razie ponad 81 tys. kobiet. Tymczasem w budżecie pomocy społecznej jest tylko 530 mld zł. Dlatego Komitet Społeczno-Polityczny Rady Ministrów proponuje skrócenie czasu wypłacania zasiłku od ósmego miesiąca ciąży do drugiego miesiąca życia dziecka oraz zmianę wysokości zasiłku dla dziecka – do 14 procent przeciętnego wynagrodzenia.

Pełny zasiłek otrzymywałyby tylko samotne matki bez jakiegokolwiek dochodu. Pozostałe, posiadające jakikolwiek dochód (nie przekraczający jednak kwoty najniższej emerytury), otrzymywałyby zasiłek wyrównawczy w wysokości różnicy między najniższą emeryturą a ich dochodem na osobę w rodzinie.

Kobiety, które złożyły wniosek o zasiłek przed wejściem w życie nowelizacji rozporządzenia (które jest uzupełnieniem ustawy antyaborcyjnej), otrzymają świadczenia na dotychczasowych zasadach.

Zaproponowane przez ministra pracy i polityki socjalnej zmiany wynikają po prostu z braku wystarczających środków w tegorocznym budżecie państwa na realizację pomocy kobietom w ciąży w jej dotychczasowym zakresie. Notabene, świadczenie to już w ubiegłym roku z tego powodu nie było w pełni wypłacane.

A zatem z nowego zasiłku skorzysta zaledwie ok. 10 tys. kobiet, bo dla tylu wygospodarowano pieniądze w budżecie. Tymczasem w listopadzie i grudniu ub. roku po zasiłek przyszło ok. 80 tys. kobiet w ciąży, głównie z rodzin wielodzietnych. Według danych szacunkowych resortu, w tym roku po pieniądze zgłosiłoby się i 160 tys. kobiet. Trzeba na to 2,8 bln zł. Pytanie: skąd wziąć?

Teresa Kwaśniewska

Uczciwy gwałciciel

CASANOVA Z GMINY

dokończenie ze str. 1

wiał się tylko raz. Hanka, trzydziestoparolatka, która swoją przygodę miała późną wiosną, wiele razy chodziła na to samo miejsce. "Ale mój Casanova nie przybył" – dodała z żalem. Panie chętnie odnalazłyby młodzieńca, by nawiązać bliższą, czy raczej dłuższą znajomość, ale jak tu się zabrać do sprawy?

Casanovę zdemaskował przypadek w osobie Klary. Klara wpadła na posterunek w R. wzburzona jak rzadko. Sekretarka zaprowadziła Klarę do szefa i... zostawiła tak trochę uchylone drzwi. Usłyszała, jak dziewczyna zgłasza, że jakiś zboczeniec chciał ją zgwałcić, uśpił i rozebrał. Gdy się ocknęła, zaczęła krzyczeć, co faceta jakby zdziwiło. Powiedział do niej: "Ależ Aldona"! Wtedy wrzasnęła jeszcze głośniej, że jest Klarą, że jest panną i dziewicą i żeby ją zostawił! Sekretarce ucho czerwieniało, a komendant zapytał, co dalej. "Nic! Puścił mnie i odszedł! Ścigajcie go!" – domagała się Klara. Komendant z trudem uspokoił dziewczynę. Najwyraźniej potencjalny gwałciciel pomylił ją z siostrą, starszą o kilka lat mężatką. Tak właściwie to co tu ścigać, nic się nie stało...

Parę dni później Klara rozpoznała po głosie chłopaka. Na szczęście powiedziała o tym siostrze, która nie dopuściła do zgłoszenia na policję. Powiedziała jednak koleżankom i przyjaciółkom. Biedny 19-latek, który słuchał, jak matka-lekarka rozmawia o kłopotach pacjentek z przyjaciółką-pielęgniarką, postanowił zadowolić co ładniejsze, niezadowolone z mężów. Klarę istotnie pomylił z Aldoną. I miał za swoje...

Dopiero jesienią, gdy wyjechał na studia do Olsztyna, uwolnił się od kilku dam, które postanowiły go eksploatować, grożąc poinformowaniem komendanta o leśnych przygodach. Młodzieniec wyrwał się z rąk strasznych trzydziestolatek. Teraz pewnie dwa razy pomyśli, zanim zechce uszczęśliwiać nieznajome damy...

S.S.

Kuna PRO-Water
Systemy uzdatniania wody

16-400 Suwałki
ul. Kościuszki 93, tel. 66-27-50
- systemy filtracji wody
- zmiękczacze, zobojętniacze,
ODŻELAZIACZE
- filtry z chemicznym usuwaniem azotanów, azotynów
- systemy odwróconej osmozy
Zastosowanie w przemyśle, przetwórstwie i w gospodarstwach indywidualnych!

Branża nie upada

ROLNICZE TARGI I WYSTAWY

Bez promocji nie ma handlu, a bez handlu – produkcji. Dziś nie jest sztuką wyprodukować, sztuką jest sprzedać. Prawdy te coraz lepiej przyswajają sobie nasi handlowcy i producenci artykułów rolno-spożywczych, a także artykułów przemysłowych, służących produkcji rolniczej. Stąd duża i szybko rosnąca ilość rozmaitych terenowych, pozawarszawskich imprez targowo-wystawienniczych.

Jeśli w roku ubiegłym było ich 155, to w tym roku już o 39 więcej, co zadaje kłam popularnej opinii o upadku branży rolno-spożywczej.

Wśród tych przedsięwzięć prym wiodą imprezy związane z przetwórstwem, ale niemało jest też poświęconych środkom produkcji dla rolnictwa. Liczne z nich są imprezami na skalę regionalną lub zaledwie lokalną. Inne coraz śmielej aspirują do roli ogólnokrajowej lub nawet międzynarodowej. I jedne, i drugie świadczą, że nasila się wzajemne poszukiwanie rynkowych partnerów: producentów, potencjalnych inwestorów i nabywców.

Bieżący kalendarz tych imprez – nie licząc 27 odbywających się w Warszawie – obejmuje 154 targi, wystawy, festyny, konkursy, giełdy, spotkania, degustacje i tzw. dni otwartych drzwi, z reguły organizowane przez poszczególne Ośrodki Doradztwa Rolniczego. Zainaugurowały go 20 stycznia bydgoskie Targi Masarstwa MASARPOL'94, a zakończą Międzynarodowe Targi Piwa, Wina i Napojów – Kielce'94 w dniach od 8 do 11 grudnia.

Tegoroczny szczyt wystawienniczo-targowy zaczyna się w marcu (22 imprezy) i trwa do czerwca (31 imprez). Po wakacyjnym spadku wrzesień ze swymi 27 imprezami niewiele ustępuje czerwcowi...

Najwięcej (24) targowo-wystawienniczych imprez o tematyce rolno-spożywczej zorganizuje się w woj. poznańskim, następnie bydgoskim (16). W takich województwach jak gorzowskie, kaliskie, katowickie, kieleckie, krakowskie, lubelskie, łódzkie, piotrkowskie, rzeszowskie, szczecińskie, tarnowskie i wrocławskie odbędzie się w tym roku od 4 do 7 imprez. W zaledwie 6 województwach wciąż jeszcze nie podejmuje się tego rodzaju działalności.

Marek Burczyk

REGIONALNE CENTRUM EDUKACJI EKOLOGICZNEJ

powstało przy Wojewódzkim Ośrodku Metodycznym w Suwałkach. 30 marca odbyło się z inicjatywy p. Agnieszki Sieniawskiej, metodyka ds. ekologii w WOM, posiedzenie grupy inicjatywnej. W jej skład weszły m.in. następujące instytucje: Zarząd Suwalskiego Parku Krajobrazowego, Narodowy Fundusz Ochrony Środowiska – Zielone Płuca Polski, Fundacja Ochrony Wielkich Jezior Mazurskich, Wojewódzki Ośrodek Metodyczny, Harcerski Ruch Ochrony Środowiska im. św. Franciszka z Asyżu.

Do głównych zadań centrum należy wprowadzanie treści ekologicznych do systemu edukacji narodowej poprzez inspirowanie i wspieranie prac nad podstawami programowymi, doskonalenie zawodowe nauczycieli, rozwijanie i wspieranie pozaszkolnych form edukacji ekologicznej, stworzenie systemu informacji na jej temat.

Podczas inauguracyjnego spotkania uczestnicy zaproponowali interesujące praktyczne formy ochrony środowiska: ekologiczne biwaki harcerskie, działalność edukacyjną w połączeniu z wycieczkami po Suwalskim Parku Krajobrazowym itp. WOM już prowadzi warsztaty ekologiczne dla nauczycieli przedszkoli i nauczania początkowego.

Regionalne Centrum Edukacji Ekologicznej włączone zostało do programu PHARE na rzecz ochrony środowiska. (rł)

Konkurs

O BEZPIECZEŃSTWO NA DRODZE

Zainteresowanie eliminacjami rejonowymi konkursu "Bezpieczeństwo na drodze" przerosło oczekiwania organizatorów. Oprócz samego konkursu na uczestników imprezy czekało szereg dodatkowych atrakcji.

Szkolne Koło Motorowe z Zespołu Szkół Zawodowych im. Karola Brzostowskiego zademonstrowało oryginalne egzemplarze motocykli marek Wanderer, Ardie, DKW, NSU – projektowane w latach 1920–1930 – niektóre jeszcze na chodzie! Można też było podziwiać cuda techniki polskiego przemysłu motoryzacyjnego – sympatyczny skuter Osa i słynnego Junaka, a także jeden z 1800 sztuk wyprodukowanych w 1959 r. poprzedników Fiata 126 – samochodów osobowych Mikrus, których dalszej produkcji zabronił niestety towarzysz Gomułka.

Do eliminacji rejonowych konkursu zakwalifikowało się 8 zespołów. Uczestnicy musieli wykazać się znajomością przepisów ruchu drogowego i umiejętnością jazdy na rowerze.

Najlepszy okazał się zespół Szkoły Podstawowej nr 7 w Suwałkach (w składzie: Tomasz Kościuszko, Marcin Bogucki, Mariusz Kosakowski, Tomasz Szymański) przed zespołem Szkoły Podstawowej nr 2 w Sejnach i zespołem Szkoły Podstawowej w Bakałarzewie.

Indywidualnie zwyciężył Tomasz Kościuszko przed Maciejem Milewskim z Sejn i Danielem Dominem z Bakałarzewa.

W finale wojewódzkim w Giżycku wystąpią zespoły, które zajęły dwa pierwsze miejsca.

Konkurs zorganizowali i nagrody ufundowali: Kuratorium Oświaty, Komenda Rejonowa Policji, Urząd Wojewódzki, Automobilklub Suwalski, towarzystwa ubezpieczeniowe, prywatne szkoły kierowców oraz Ośrodek Egzaminowania Kierowców nr 2 przy ul. Pułaskiego.

Równocześnie z konkursem odbywały się egzaminy kwalifikacyjne na karty rowerową i motorowerową. Przystąpiło do nich ponad 230 posiadaczy rowerów i 27 użytkowników motorowerów. W związku z tak dużą ilością chętnych organizatorzy postanowili rozłożyć egzaminy na kolejne soboty. (rł)

Zwycięski zespół ze Szkoły Podstawowej nr 7 w Suwałkach.

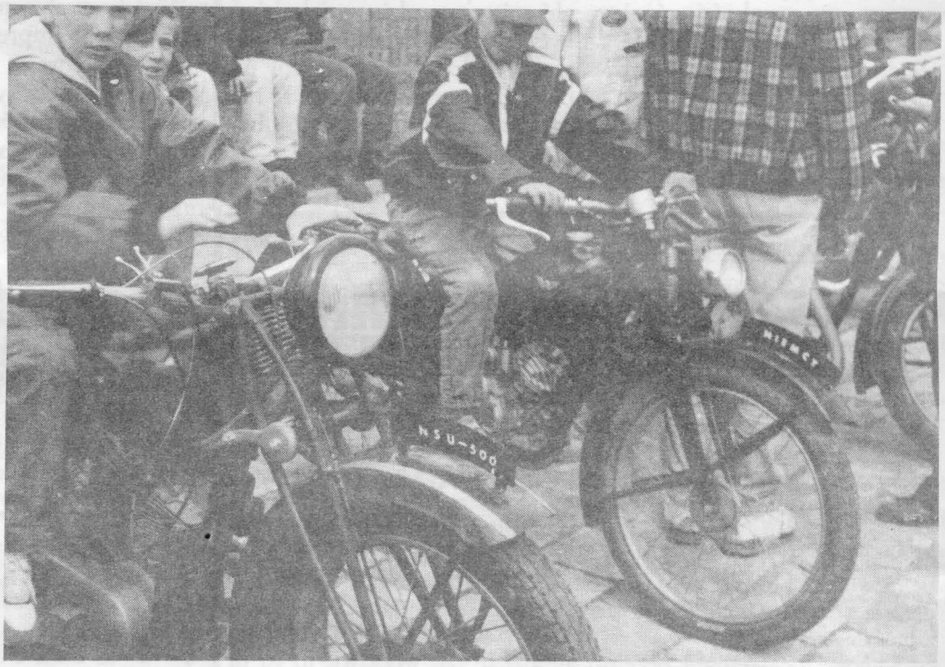

Co dalej ośmioklasisto?

ZESPÓŁ SZKÓŁ TECHNICZNYCH ZAPRASZA

Blisko 500 uczniów jest w stanie przyjąć do klas pierwszych w nowym roku szkolnym Zespół Szkół Technicznych przy ul. Sejneńskiej w Suwałkach.

Absolwenci szkół podstawowych mogą kontynuować naukę w następujących technikach: elektronicznym – o specjalności elektronika ogólna, elektrycznym – o specjalności energoelektronika, budowlanym – o specjalności budownictwo ogólne i rozpoczynającym działalność od września br. technikum telekomunikacyjnym o zupełnie nowej specjalności telekomutacja. Nauka w technikum trwa 5 lat.

O rok krócej trwa nauka w liceum zawodowym o specjalności mechanik maszyn i urządzeń.

Natomiast absolwenci zasadniczej szkoły zawodowej mają szansę uzupełnić wykształcenie w 3-letnim Technikum Mechanicznym o specjalności budowa maszyn.

Egzaminy wstępne (pisemne) do technikum i liceum zawodowego odbędą się 27 czerwca – język polski, 28 czerwca – matematyka i 30 czerwca egzamin ustny do wyboru z jednego z trzech przedmiotów: języka polskiego, matematyki, fizyki.

ZST przyjmie także uczniów do Zasadniczej Szkoły Zawodowej w zawodach: ślusarz-spawacz, mechanik maszyn i urządzeń przemysłowych, tokarz. Praktyczną naukę zawodu uczniowie tych klas odbywać będą w warsztatach szkolnych.

Przygotowano też 25 miejsc dla uczniów, którzy chcą uzyskać zawód murarza z praktyczną nauką zawodu w Przedsiębiorstwie Budownictwa Miejskiego w Suwałkach.

Ponadto absolwenci szkół podstawowych mogą być przyjęci do tzw. klas wielozawodowych. Warunkiem przyjęcia do tej klasy jest uprzednie podpisanie umowy o odbywaniu praktycznej nauki zawodu w wybranym przez kandydata zakładzie pracy.

W przypadku większej liczby kandydatów do Zasadniczej Szkoły Zawodowej niż ilość miejsc przewidziane są rozmowy kwalifikacyjne.

Do 15 maja kandydaci powinni złożyć w sekretariacie uczniowskim ZST następujące dokumenty: podanie (na specjalnym druku – do nabycia w ZST), wykaz ocen z I półrocza klasy VIII (szkoła podstawowa) lub klasy III zasadniczej szkoły zawodowej, dwa zdjęcia, orzeczenie lekarskie o przydatności do zawodu, w przypadku istnienia przeciwwskazań lekarskich konieczna jest opinia poradni psychologiczno-pedagogicznej i niezwłocznie po zakończeniu roku szkolnego dostarczenie świadectwa ukończenia szkoły.

Zespół Szkół Technicznych dysponuje bardzo dobrze wyposażonymi pracowniami do nauki przedmiotów zawodowych: komputerową, elektroniczną, elektrotechniczną, budowlaną, mechaniczną, technologii drewna.

Uczniowie w ZST uczą się następujących języków obcych: angielskiego, niemieckiego i rosyjskiego.

Szkoła zapewnia dobre warunki do uprawiania sportu i rozwijania zdolności artystycznych. Tradycyjnie już największe sukcesy odnoszą uczniowie ZST w piłce nożnej, a ostatnio w koszykówce.

Funkcjonuje tu także pracownia plastyczna, zespół ekspresji twórczej, zespoły muzyczne, studio RTV.

Szczegółowe informacje o warunkach przyjęcia do szkoły kandydaci mogą uzyskać w sekretariacie Zespołu Szkół Technicznych, ul. Sejneńska 33, lub telefonicznie pod numerami tel. 66-37-23, 66-54-34, 66-46-34.

Dyrekcja ZST serdecznie zaprasza klasy VIII wraz z wychowawcami do zwiedzenia szkoły i zapoznania się na miejscu z warunkami nauki, zwyczajami i możliwościami korzystania z zajęć pozalekcyjnych.

(rł)

SUKCESY "SIÓDEMKI"

Dobiegają końca zawody w indywidualnych biegach przełajowych. Udanym sezonem może pochwalić się Szkoła Podstawowa nr 7. Po wygraniu eliminacji rejonowych – 12 premiowanych awansem miejsc – w mistrzostwach województwa na czołowych miejscach uplasowały się:

2. Iwona Wowak 1000 m
4. Emilia Wieńczek 1000 m
11. Ewelina Jakimowicz 1000 m
2. Anna Pomian 2000 m

Wywalczyły one awans do zawodów makroregionu mazursko-warszawskiego.

Wśród reprezentantek siedmiu województw nasze zawodniczki spisały się bardzo dobrze. W biegu na 1000 m Iwona Wowak była siódma, Emilia Wieńczek – osiemnasta, a Ewelina Jakimowicz – trzydziesta trzecia.

Natomiast w biegu na 2000 m rewelacyjnie spisała się Anna Pomian, która w pięknym stylu zwyciężyła całą plejadę najlepszych zawodniczek makroregionu. Ania robi stałe postępy, po wygraniu w jesieni "crossu gołdapskiego" znajduje się w ścisłej czołówce w każdym biegu, którego jest uczestniczką.

W rozgrywkach piłki siatkowej dziewcząt SP nr 7 dotarła w tym roku aż do finału wojewódzkiego, w którym zajęła II miejsce, wygrywając z SP Mikołajki 2:0, SP 3 Pisz 2:1, uległa jedynie SP 1 Pisz. Reprezentantki "Siódemki" są lekkoatletkami, a siatkówkę traktują jako sport uzupełniający. Ich opiekunem jest Krystyna Borowiec.

(rt)

Telefon zaufania

67-49-41

Lekarz, psycholog, pedagog - udzieli ci porady, informacji, wsparcia w trudnych sytuacjach życiowych, gwarantując anonimowość, akceptację i życzliwość. Dyżury codziennie w godz. 18.00 - 6.00 (oprócz sobót, niedziel i dni świątecznych)

Zarząd Budynków Mieszkalnych
w Suwałkach
ogłasza II
nieograniczony publiczny przetarg ustny
na sprzedaż następujących nieruchomości komunalnych na terenie miasta Suwałk:

1. ULICA MARII KONOPNICKIEJ 5 B - 4 działki budowlane o funkcji mieszkalno-usługowej w zabudowie szeregowej (KW 3267):

1) działka nr 12028 o pow. 109 mkw. z udziałem 1/4 we współwłasności działki nr 11175/1 (45 mkw.) - dojazd wewnętrzny,

2) działki nr 12029, nr 12030 i nr 12031 o pow. 117 mkw. każda z udziałem 1/4 we współwłasności działki 11175/1 (jak wyżej).

Cena wywoławcza działki nr 12028 - 37.000.000 zł.
Cena wywoławcza działek 12029, 12030, 12031 - 39.000.000 zł.
Wadium - 5.000.000 zł na każdą działkę oddzielnie.
Wysokość zabudowy - II-III kondygnacje. Kanalizacja sanitarna i deszczowa w ul. Konopnickiej.

2. ULICA MODRZEWIOWA

1) działka nr 24967 o pow. 385 mkw. (skrajna) - funkcja mieszkalna z dopuszczeniem f. usługowej.
Cena wywoławcza - **54.000.000 zł**; wadium - 7.000.000 zł;

2) działki nr 24957 i 24958 o pow. 432 mkw. (skrajna) - funkcja mieszkalno-usługowa.
Cena wywoławcza - **62.000.000 zł**; wadium - 7.000.000 zł.

Zabudowa szeregowa, 3 kondygnacje z wysokim dachem, zakaz wznoszenia budynków gospodarczych. Wodociąg projektowany od ul. Podhorskiego, kanalizacja i kanał c.o. w ul. Modrzewiowej.

Podłączenia do poszczególnych sieci na warunkach indywidualnych na wniosek nabywców działek w oparciu o kompleksowe rozwiązania uzbrojenia w tym rejonie. Szczegółowe warunki zabudowy zostaną ustalone na etapie decyzji lokalizacyjnej. Uzbrojenie będzie następowało w miarę możliwości finansowych miasta.

Szczegółowe informacje można uzyskać w ZBM, pok. 22, tel. 667-693 w. 16.

Przetarg odbędzie się w dniu 6 maja 1994 r. o godz. 10.00 w siedzibie ZBM przy ul. Noniewicza 3, pok. 22.

Wadium, z określeniem działki jakiej dotyczy, należy wpłacić do kasy ZBM najpóźniej do godz. 9.00 w dniu przetargu.

Wadium ulega przepadkowi w razie uchylenia się uczestnika, który przetarg wygrał, od zawarcia umowy.

Zastrzega się prawo unieważnienia przetargu lub jego odwołania bez podania przyczyny.

FIZYKOTERAPIA MASAŻ
Suwałki
ul. Korczaka 3 (XI piętro)

- leczenie polem magnetycznym
- jonoforeza
- galwanizacja
- elektrostymulacje
- ultradźwięki
- prądy diadynamiczne
- prądy interferencyjne
- masaż ręczny
- masaż mechaniczny
- sollux

Zapraszamy w godz. 13.00 - 17.00

Urząd Miejski w Suwałkach
ogłasza
przetarg ofert
na opracowanie dokumentacji rekultywacji wysypiska odpadów komunalnych w Suwałkach.

I. **Podstawowe dane wysypiska:**
1. Rozpoczęcie eksploatacji - 1967 r.
2. Termin zakończenia eksploatacji - 31.12.1994 r.
3. Powierzchnia wysypiska wraz z obwałowaniem - 7,94 ha.
4. Miąższ zdeponowanych odpadów - ok. 12 - 15 m.
5. Lokalizacja - przy drodze z Suwałk do Płociczna.

Bliższych informacji można zasięgnąć w Wydziale Ochrony Środowiska i Rolnictwa, pok. nr 30, tel. 66-76-67 w. 30.

II. **Dokumentacja powinna zawierać:**
1. Niezbędne uzgodnienia ze służbami ochrony środowiska.
2. Określenie warunków i zakresu rekultywacji.
3. Szacunkowy koszt realizacji zadania.

III. **Termin wykonania dokumentacji - 30.09.1994 rok.**

IV. **Oferty powinny zawierać:**
1. Koncepcję rekultywacji i szacunkowy koszt realizacji.
2. Cenę ryczałtową za wykonanie dokumentacji.
3. Propozycję warunków płatności.
4. Projekt umowy.

V. **Oferty** należy składać w nieprzekraczalnym terminie do dnia 27.04.1994 roku w Wydziale Ochrony Środowiska i Rolnictwa Urzędu Miejskiego w Suwałkach, pok. nr 30.

VI. **Otwarcie** ofert nastąpi 28.04.1994 r. o godz. 10.00.

VII. **Zastrzega się prawo unieważnienia przetargu bez podania przyczyn.**

Zespół Administracyjny Placówek Samorządowych
w Suwałkach
ogłasza
przetarg ograniczony
dla wykonawców z terenu miasta Suwałk
na remonty dachów szkół podstawowych nr 1-2, 3, 4 i 6 w Suwałkach.

Szczegółowe informacje o zakresie robót udzielane będą w siedzibie ZAPS przy ul. Korczaka 4 a (Przedszkole nr 12).

Przetarg odbędzie się w dniu 27.04.1994 r. o godz. 9.00 w Urzędzie Miejskim w Suwałkach, pok. 133.

Pisemne oferty w zaklejonych kopertach, zawierające cenę ryczałtową wraz z kalkulacją szczegółową, należy składać w terminie do dnia 26.04.1994 r. w siedzibie ZAPS.

Zastrzega się możliwość unieważnienia przetargu bez podania przyczyn.

Dzwoń pod nr telefonu 958
- uzyskasz informację dotyczącą AIDS.

OGŁOSZENIA DROBNE

★ Videofilmowanie. Suwałki, tel. 678–236.

★ Autoryzowany montaż autoalarmów, centralnych zamków, blokady skrzyni biegów SUWAR, Suwałki, ul. Krośnieńska 6.

ROZWIĄZANIA ZADAŃ SZACHOWYCH

Zad. 16 a: 1. Wa2–c2!, grozi 2. Gf2–h4, Hg2:c2 3. Hd1:c2 mat

1. ... g4–g3 2. We1–h1+, Hg2:h1 3. Gf2–g1 mat lub 1. ... Hg2–g3 2. We1–e3, Hg3–g2 3. Gf2–g3 mat lub 1. ... Gb8–a7 2. Hd1:d6+, g4–g3 3. Gf2:g3 mat.

Zad. 16 b: 1. Sf5! W:e4 2. e:f7 We5 3. f8W (nie 3. f8H, gdyż po 3. ... We8+ 4. H:e8 – pat). Jeżeli 2. ... We6 to 3. f8S+ Kg8 4. Sf8:e6 i trzy skoczki dadzą mata.

KLUB ABSTYNENTA

WSPÓŁUZALEŻNIENIE

Mam na imię Anna i jestem koalkoholiczką (współuzależnioną). Z mężem jestem 13 lat. Pierwsze lata małżeństwa były szczęśliwe. Z czasem, gdy mąż coraz więcej nadużywał alkoholu, ja przestawałam normalnie funkcjonować. Moje myśli i czyny skupiały się tylko i wyłącznie wokół jego osoby i na tym, co zrobić, aby przestał pić. Dom mój wyglądał jak podrzędna knajpa – smród i bród w oparach alkoholu. Mąż był po wódce agresywny. Były awantury, bójki, policja itp. W pracy byłam obecna tylko fizycznie – myślami w domu i przy mężu. Jedynymi mymi uczuciami była złość, niemiły sposób bycia w stosunku do otoczenia i uczucie ogromnej bezsilności. Wypróbowałam wszystkie możliwe sposoby, aby mąż przestał pić, ale żaden z nich nie był skuteczny. Zrozumiałam wówczas, że mąż jest osobą dorosłą i sam powinien ponosić konsekwencje picia. Przestałam prać, sprzątać, gotować, być służącą, matką, niańką. Po moich usilnych namowach mąż podjął leczenie odwykowe. Wówczas w moim domu tematem tabu była "choroba alkoholowa". Po czteroletnim okresie abstynencji mąż mój znów zaczął pić i wszystkie moje obawy, zdenerwowanie oraz bezradność wróciły ze zdwojoną siłą. To był koszmar. Nie umiałam już sobie z niczym poradzić, byłam bezsilna. Mąż po kolejnej próbie samobójczej trafił do szpitala, a później zgłosił się sam na leczenie odwykowe. Po powrocie z odwyku oboje zaczęliśmy uczęszczać na grupy, on – AA, ja – Al–Anon.

Od 2,5 roku jesteśmy członkami Klubu Abstynenta "Filar". Jestem przekonana, że dzięki temu mój mąż jest ciągle trzeźwy, a ja systematycznie poszerzam swoje – jakże do tej pory nikłe – wiadomości na temat tej strasznej choroby. Bo jest to jednak choroba.

Koleżankom z grupy i członkom klubu jestem dzisiaj bardzo wdzięczna za okazaną mi pomoc i zrozumienie. Dzięki grupie powoli wracam do normalnego życia. Uczę się funkcjonować w rodzinie bez alkoholu, co jest naprawdę bardzo piękne i chyba najwspanialsze w moim nowym życiu.

PREAMBUŁA

Grupy rodzinne Al–Anon są wspólnotą krewnych i przyjaciół alkoholików. Istnieją one w tym celu, aby rozwiązywać wspólne problemy poprzez dzielenie się doświadczeniem, siłą i nadzieją. Jesteśmy przekonani, że alkoholizm jest chorobą rodzinną i że zmiana naszego nastawienia może przyczynić się do jej wyleczenia.

Al–Anon nie jest związana z żadną sektą, wyznaniem, ugrupowaniem politycznym, organizacją lub z jakąkolwiek instytucją. Nie bierze udziału w żadnych sporach. W sprawach nie dotyczących wspólnoty Al–Anon nie zajmuje żadnego stanowiska, nie popiera ich ani nie odrzuca. Jedynym motywem działania w Al–Anon jest niesienie pomocy rodzinom alkoholików. Realizujemy to przez praktykowanie dwunastu stopni, przez serdeczne przyjmowanie i dodawanie otuchy rodzinom alkoholików oraz zrozumienie i dodawanie odwagi samemu alkoholikowi.

Klub Abstynenta "Filar"

TELEFON ZAUFANIA

67-17-19

od 18.00 do 21.00

od poniedziałku do piątku

Projekt ustawy reprywatyzacyjnej

KOMU ZWRACAĆ, KOMU...

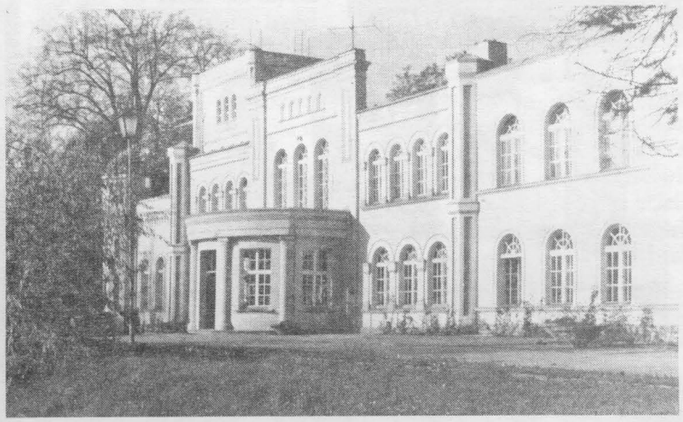

W natłoku wielu aktów prawnych, przewijających się przez Sejm, prawie nie zauważony pozostał poselski projekt ustawy o reprywatyzacji i rekompensatach. Tymczasem już dziś można zaryzykować twierdzenie, że ten czekający dopiero na rozpatrzenie dokument wywoła w przyszłości sporo kontrowersji.

Mieniem utraconym, za które przysługiwać ma rekompensata, jest to przejęte na podstawie dekretu PKWN o przeprowadzeniu reformy rolnej, ustawy o przejęciu na własność państwa podstawowych gałęzi gospodarki narodowej, ustawy o przejęciu aptek na własność państwa, dekretu o przejęciu taboru żeglugi śródlądowej i kilku innych aktów prawnych. Zaliczono do tej grupy również mienie pozostawione przez Polaków poza dzisiejszą wschodnią granicą kraju w związku z wojną. O ile były właściciel (lub jego spadkobierca) uzyskał już odszkodowanie na mocy samych przepisów nacjonalizujących czy innych aktów prawnych, przysługiwać mu będzie zwrot ewentualnej różnicy między wartością mienia utraconego a wartością otrzymanego odszkodowania.

Projekt przewiduje trzy możliwe formy realizacji świadczeń przysługujących z tytułu utraty mienia. Są nimi: jego zwrot w naturze, przyznanie mienia zamiennego lub wypłata równowartości w bonach reprywatyzacyjnych. Zasadniczo wyboru formy rekompensaty dokonuje osoba starająca się o odszkodowanie. Zwrot w naturze nie zawsze jest jednak możliwy. Fabryka np. mogła przecież przestać istnieć, ziemia – pozostać poza granicami kraju itp. Mienie mogło też stać się własnością osoby trzeciej, której prawa ustawa reprywatyzacyjna musi respektować. Nie można również oddać byłym właścicielom nieruchomości o szczególnym znaczeniu dla kultury narodowej, części parków narodowych i rezerwatów przyrody czy małych działek położonych wewnątrz dużych kompleksów leśnych. Zwrotu mienia, wykorzystywanego obecnie na cele użyteczności publicznej, dokonać można wyłącznie z zastrzeżeniem przymusowego wynajmu dotychczasowemu użytkownikowi. Ograniczenie przewidziane jest również przy zwrocie mających szczególne znaczenie dla kultury narodowej nieruchomości – mogą być one w specjalnym trybie wykupione przez państwo.

Opinię na temat poselskiego projektu przygotowuje Rada Ministrów. Poszczególne resorty zgłosiły wyjątkowo dużo, bo prawie półtorej setki krytycznych uwag pod jego adresem, w tym niektóre o zasadniczym znaczeniu. Akty prawne, które stały się podstawą nacjonalizacji, zasadniczo podzielić można na dwie grupy – takie, które przewidywały wypłatę odszkodowania byłym właścicielom, i te, które możliwości takiej nie zakładały. Konieczność zrekompensowania poniesionych strat tym, którym należało się odszkodowanie, lecz nie otrzymali go z powodu braku odpowiednich przepisów wykonawczych, nie podlega dyskusji. Nikt nie kwestionuje też potrzeby zwrotu utraconego majątku, gdy nacjonalizacja przeprowadzona była niezgodnie z prawem. Pewne dyskusje wywołuje natomiast koncepcja, by w ten sam sposób traktować wywłaszczonych bez odszkodowania, lecz w zgodzie z ustanowionym wówczas prawem, mimo iż dziś prawo takie wydaje się rażąco niesprawiedliwe.

Piotr Ceregra

INFORMATOR KULTURALNY

Muzeum Okręgowe
zaprasza na ekspozycje stałe: "Pradzieje ziemi suwalskiej" – wystawa archeologiczna; "Alfred Wierusz-Kowalski" – wystawa malarstwa; "Malarstwo polskie XIX – XX wieku"; "Malarstwo i rysunek Bohdana Urbanowicza", "Rzeźba Adama Siemaszki", "Moją Ojczyzną jest Polska podziemna...", "O niepodległość, całość i wolność Ojczyzny – w dwusetną rocznicę powstania kościuszkowskiego".

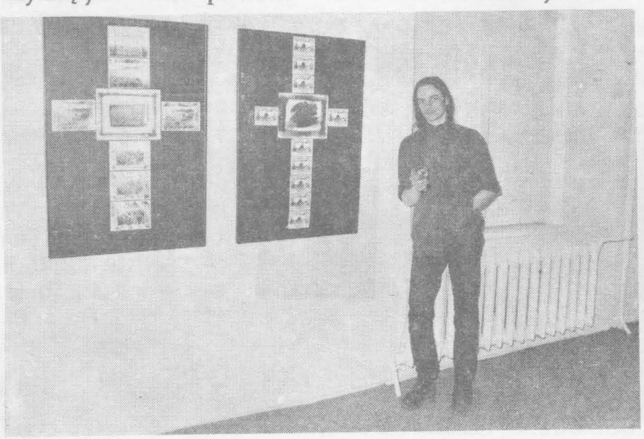

Wojewódzki Dom Kultury
Galeria "Chłodna 20" zaprasza na wystawę malarstwa Małgorzaty Malinowskiej.
Suwalski Teatr Animacji (ul. Kościuszki 76, tel. 66-64-03, 66-44-36) zaprasza na:
– wystawę prac członków pracowni plastycznej WDK,
– eliminacje międzywojewódzkie XXXIX Ogólnopolskiego Konkursu Recytatorskiego – 22-24.04 w sali STA,
– koncert zespołu "Oddział Zamknięty" – 27.04 o godz. 19.00 w klubie literacko-muzycznym PTTK przy ul. Kościuszki;
organizuje wyjazdy do Warszawy na spektakle teatralne, operetkę i spektakle operowe połączone ze zwiedzaniem miasta.

Biuro Wystaw Artystycznych
zaprasza na wystawę fotografii Radosława Krupińskiego "Taki pejzaż" i malarstwa Stanisława Baja "Portret chłopski".
Można wypożyczać po przystępnych cenach dzieła sztuki twórców z kraju i zagranicy.

Kino "Bałtyk"
21–24.04 – "Demolka" prod. USA, od lat 15, godz. 17.00 i 19.00,
25–28.04 – "Sommersby" prod. USA, od lat 15, godz. 17.00 i 19.00.

Miejskie Ognisko Artystyczne Kino "Scherzo"
24.04, godz. 17.00 – "Anioł przy moim stole", reż. Jane Campion (Historia nieśmiałej, wrażliwej dziewczyny, od dzieciństwa poniżanej i odpychanej, zamkniętej w zakładzie psychiatrycznym, która z uporem walczy o zachowanie własnej tożsamości i indywidualności).

ACH, FACH, FACH!

CZŁONEK
Jeszcze wierzy,
że należy.
DEGUSTATOR
Poznał smak
różnych drak.
DEKARZ
Blacha, papa, gont,
a na wierzchu – on.
DENTYSTA
Trudno go cenić,
gdy rwie... z kieszeni.
DETEKTYW
Łatwo wykrywa,
gdzie przeciek piwa.
DEKORATOR
Z nim poważne są problemy,
bo urządza ciągle sceny.
DOKER
U żony boku
jak w suchym doku.

ZADANIA SZACHOWE

S.P. Kriuczkow

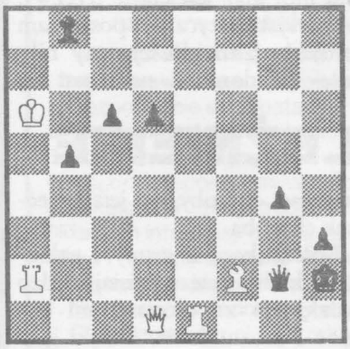

Zadanie nr 16 a. Mat w 3 pos. Zaczynają białe.

A. Troicki

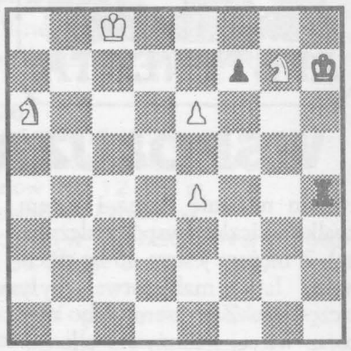

Zadanie nr 16 b. Wskazać najlepsze posunięcie białych.

Rozwiązania należy szukać w numerze.

Turniej P-15 w Mariampolu

W dniu 9 bm. w Mariampolu na Litwie odbył się turniej szachowy o nagrody "TeleSATpressy". Były one wysokie (I – 700 litów, czyli około 3-krotne średnie pobory na Litwie), co spowodowało prawdziwy zjazd litewskich szachistów. Wystąpiło 52 utytułowanych zawodników, w tym 3 arcymistrzów i 15 mistrzów. W tak doborowym towarzystwie znalazła się również czwórka szachistów suwalskiej Hańczy. Oto czołówka turnieju:

1. mm Dariusz Zagorkis (2450) Litwa – Wilno – 7,5 pkt. (57)
2. mm Dariusz Rużele (2515) Litwa – Wilno – 7,5 pkt. (52)
3. mf Leszek Ostrowski (2340) Hańcza Suwałki – 7 pkt. (45)

42. I Dariusz Gałkiewicz (Hańcza) – 4,5 pkt.
45. II Rafał Grabek (Hańcza) – 4 pkt.
73. II Andrzej Grabek (Hańcza) – 2 pkt.

Łącznie startowało 78 osób.

Nawiązaliśmy kontakt z szefem "TeleSATpressy" w Mariampolu Kostasem Kynasem i mm Algimantasem Butnoriusem, którzy rozpoczynają wydawanie na Litwie gazety szachowej. Liczymy, że będą tam również zamieszczane sprawozdania i komunikaty z naszych imprez, co niewątpliwie przyczyni się do liczniejszego udziału w suwalskich turniejach szachistów z Litwy.

Mikołaj Bura

Wojewódzka Biblioteka Publiczna
im. M. Konopnickiej w Suwałkach
ogłasza
ogólnopolski konkurs pod hasłem:
"RODY SUWALSKIE"

W dzieje współczesne Suwalszczyzny wpisanych jest wiele rodów. Ich przedstawiciele - pradziadkowie, dziadkowie, wnuki - poprzez swoją działalność zawodową, społeczną, patriotyczną, oświatową i kulturalną tworzyli historię tej ziemi. Aby nie odeszła ona w niepamięć, organizatorzy konkursu spodziewają się prac ukazujących losy, życie, pracę i działalność autorów, ich rodziców i dziadków, jak również bliższych i dalszych krewnych.
Prace dotąd nie publikowane, pisane w dowolnej formie - wspomnień, dzienników, zapisków (chętnie poparte kopiami oryginalnych dokumentów, listów itp.) - należy nadsyłać do 15 października 1994 r. na adres: Wojewódzka Biblioteka Publiczna, ul. Noniewicza 49, 16-400 Suwałki - w dwu egzemplarzach, opatrzonych godłem i z załączoną kopertą, zawierającą rozszyfrowanie godła, czyli nazwisko i adres autora.
Dla autorów 8 najlepszych prac przewidziana jest łączna pula nagród w wysokości 25 mln złotych oraz ich wydanie książkowe.

Organizatorzy

horoskop

BYK (21.04-20.05)

Udana inwestycja, choć to wciąż jeszcze nie te kokosy, na które czekasz. Finanse, nieco nadwątlone świętami, trzeba zacząć odbudowywać. Rak był zadowolony z niespodzianki i... czeka na następne. Jeśli zależy ci na stosunkach ze Strzelcem (a powinno), to nie drażnij bliskich mu osób.

BLIŹNIĘTA (21.05-21.06)

Nadchodzi czas wywiązywania się z zobowiązań. Musisz ruszyć głową, bo szansa na lepsze zarobki wisi w powietrzu – nie przegap jej. Trwanie w zastałych układach męczy cię i wyjaławia. Czas na oddech, czas na zmiany. Szykuj grunt pod małą własną rewolucję.

RAK (22.06-22.07)

W pracy spokój i dobre wyniki, co nie oznacza, że nowatorskie pomysły wspólnika należy odrzucić. Ciesz się chwilowym spokojem w domu – wkrótce znów będziesz kogoś gościć. Miły prezencik – pochwal ofiarodawcę, a dostaniesz następne...

LEW (23.07-22.08)

Opowieść, którą przyniesie Baran, dokładnie rozważ. Niespodziewane zawirowania w pracy – przy twoim talencie wyjdziesz z całego zamieszania pod warunkiem, że nie będziesz wszystkim dawał do zrozumienia, jakimi są głupcami... Nowa obiecująca znajomość.

PANNA (23.08-22.09)

Dalsza poprawa sytuacji domowej. Finansowo będzie ci się wiodło doskonale. Zastanów się, czy wciąż musisz oszczędzać. Przełam się i zrób bliskim niespodziewane prezenty. Bliźniak wydałby przecież dla ciebie ostatni grosz. Do kłopotliwego nabytku partnera zaczniesz się przyzwyczajać.

WAGA (23.09-23.10)

Strzelec potrzebuje twojego wsparcia duchowego, czuje się nieco zaniedbany. Ty wiesz, że tak nie jest, ale okaż więcej uczucia. Twoja przyjaźń dużo dla niego znaczy. Przeglądaj składane ci oferty z uwagą, bo może już w tych dniach znajdzie się wśród nich ta wyjątkowo korzystna.

SKORPION (24.10-22.11)

To będzie silniejsze od ciebie. Taki poryw serca już od dawna tobą nie zawładnął. Będziesz pogodny i szczęśliwy. Wiosna! Nic innego nie będzie się liczyło. Uważaj przy podpisywaniu papierów lądujących na twoim biurku. Nieuwaga może mieć przykre następstwa finansowe.

STRZELEC (23.11-21.12)

Trochę odżyjesz w sferze uczuciowej. Poszukaj porozumienia z Wodnikiem. Oferta Byka jeszcze nie nadejdzie, ale możesz na nią liczyć. Zakupy do domu to nie rozrzutność, ale konieczność. Należałoby trochę odnowić życie towarzyskie – to zalecenie jest wciąż aktualne.

KOZIOROŻEC (22.12-20.01)

Znakomite samopoczucie i dużo radości, płynącej ze spotkań z przyjaciółmi. Wprawdzie finanse pozostawiają co nieco do życzenia, ale i tu będzie nieco lepiej. Zdrowiem się nie przejmuj, pomogą ci słońce, witaminy i sen. Dlaczego uważasz propozycję Panny za niekorzystną? Chyba się mylisz...

WODNIK (21.01-20.02)

Przeżyłeś wstrząs, prawda? Odwieczna prawda o nieznanej godzinie dotarła i do ciebie. W tych dniach zbyt wiele nie będzie się działo, zatem masz czas na przemyślenia. Dbaj o przyjaciół. W pracy drobny sukces, ale nie obnoś się z nim za bardzo. Powrót długo oczekiwanej osoby.

RYBY (21.02-20.03)

Nieoczekiwanie rutynowe spotkanie z Koziorożcem zachwieje paroma twoimi "niepodważalnymi" przekonaniami. Nie zwlekaj z załatwieniem do końca spraw urzędowych. Zadzwoń do Barana. Wycieczka w lasy, spotkanie ze Skorpionem – obie rzeczy warte fatygi. Uważaj na gardło.

BARAN (21.03-20.04)

Zamieszanie w sprawach osobistych z wolna się potęguje. Wciąż będziesz rozważać, czy warto ciągnąć związek, przeciw któremu sprzysięgło się właściwie wszystko. Przyjaciele też chcieliby pomóc w spełnieniu letnich planów, ale wstrzymuje ich brak pieniędzy. Może jednak się uda?

IGRASZKI W ZODIAKU

Tadeusza Charmuszki

DO BARANA
Czy te rogi to reklama,
czy też coś do łaskotania?

DO BYKA
Nie wypełniaj życiorysu
zazdrością pełną kaprysów.

DO BLIŹNIĄT
Jedno doradzić mogę:
stale ćwiczcie jogę.

DO RAKA
Wyznanie to szczere:
masz charakterek.

DO LWA
Nie wystarczy głośno ryknąć,
by od manier złych odwyknąć.

DO PANNY
Złośliwość i sknerstwo
zniweczą partnerstwo.

DO WAGI
Ty nie czekasz,
ty urzekasz!

DO SKORPIONA
Musisz gardzić agresją
i strzec przed depresją.

DO STRZELCA
Nie mierz zbyt wyniośle,
bo odjedziesz na ośle.

DO KOZIOROŻCA
Nie smuć się
cały dzień!

DO WODNIKA
Jedno ci jest dane:
ucieczka w nieznane.

DO RYB
Nie należy gościć
w sercu oziębłości.

CO DO GARNKA?

Z MAJONEZEM

Ostatnio w świecie stało się bardzo modne jadanie pieczywa posmarowanego nie masłem czy margaryną – nawet najlepszą, ale majonezem. U nas od dawna też się mówiło, że "z majonezem nawet podeszew smakuje...". Jednak głównie nie chodzi o smakowitość, choć i to ważne, ale o zdrowie. Wiadomo, że tłuszcze zwierzęce nie tylko że mają cholesterol, ale – co znacznie gorsze – mają głównie tłuszcze nasycone, a dla naszego zdrowia potrzeba tłuszczy nienasyconych.

Nazywa się je NNKT, czyli Niezbędne Nienasycone Kwasy Tłuszczowe. Wśród nich najważniejsze są: kwas linolowy, linolenowy i arachodonowy.

Właśnie tych NNKT nie ma prawie wcale w tłuszczach zwierzęcych, a więc i w maśle. Występują tylko w tłuszczach roślinnych, przy tym najmniej jest ich w oliwie z oliwek, a najwięcej w olejach słonecznikowym i sojowym. (Najcenniejszy jest wprawdzie olejek z orzechów laskowych, ale na naszym rynku jeszcze nie do zdobycia). Oleje roślinne przy tym nie zawierają w ogóle cholesterolu.

Najzdrowiej jest je jadać w sałatkach, surówkach, tatarze, ale przede wszystkim w sosie winegret i w majonezie. Majonezy kupione w sklepie są, niestety, robione na occie spirytusowym, który zniszczy całą witaminę C, jaka np. będzie w sałatce, do której taki majonez dodamy. Trzeba sobie z tego zdawać sprawę. Gdy dodamy ocet winny, to wszystko będzie w porządku. Może to być również kwasek cytrynowy.

Wszelkie sałatki i sałaty bardzo zyskują na dodatku majonezu, podobnie jak np. jaja na twardo, wędliny, zimne parówki, rzodkiewki itd. Chleb posmarowany majonezem przeważnie lepiej smakuje niż z masłem, gdyż jest pikantniejszy.

Sałatka wiosenna

6 pomidorów, 3 świeże ogórki, 1 pęczek rzodkiewek, 3 młode cebule ze szczypiorem, 1 główka zielonej sałaty, 6 jajek, 1 mała puszka groszku konserwowego, 1 słoiczek majonezu, sól, pieprz.

Pomidory, ogórki i ugotowane na twardo jajka pokroić w kostkę. Cebulę i zieloną sałatę drobno pokroić. Rzodkiewkę pokroić w plasterki. Odcedzić groszek i wszystko wymieszać w naczyniu razem z majonezem. Doprawić do smaku.

Agata

TVP 21 - 27 IV 94

CZWARTEK

PROGRAM 1

6.00 Kawa czy herbata?
9.00 Wiadomości
9.10 Program dnia
9.15 "Mama i ja" – program dla mamy i trzylatka
9.30 Domowe przedszkole
9.55 Porozmawiajmy o dzieciach
10.05 "Gliniarz i prokurator" – serial prod. USA
10.55 Muzyczna Jedynka
11.00 Kwadrans na kawę
11.15 Reportaż
11.40 Smoczek czy grzechotka?
12.00 Wiadomości
12.10 Program dnia
12.15 Magazyn notowań
12.45 "Słowa, słówka i półsłówka" – quiz językowy dla dzieci oraz film z serii "Dzieci świata"
13.30 – 15.55 Telewizja Edukacyjna
13.30 "Wielki Nil" – film dok. prod. belgijskiej
13.55 Mieszkamy w Polsce, Europie, na Ziemi
14.15 Zwierzęta świata
14.45 Robinsonowie
15.10 Taki pejzaż
15.35 My dorośli
15.55 Program dnia
16.05 "Słowa, słówka i półsłówka" – quiz językowy dla dzieci oraz "Ale kino" – relacja z XIII Krajowego i I Międzynarodowego Festiwalu Filmów dla Dzieci
16.50 Muzyczna Jedynka
17.00 Teleexpress
17.20 Miliard w rozumie
17.45 Antena
18.05 "Maszyna marzeń" – serial dok. prod. angielskiej
18.30 Znaki czasu
19.00 Tęczowy Mini-Box
19.10 Wieczorynka
19.30 Wiadomości
20.10 "Gliniarz i prokurator" – serial prod. USA
21.00 Bilans
21.15 Tylko w Jedynce
22.00 Brytyjska lista przebojów
22.25 Pegaz
23.00 Wiadomości gospodarcze
23.20 Muzyczna Jedynka
23.30 "Ręka Stalina" – film dok. prod. kanadyjskiej
0.30 To lubię

PROGRAM 2

7.30 Panorama
7.35 Przeboje Dwójki
8.05 Program lokalny
8.35 "Zorro" – serial prod. USA
9.00 Transmisja obrad Sejmu (w przerwie transmisji ok. 11.00 i 13.00 Panorama)
15.30 Powitanie
15.35 "Zorro" – serial prod. USA (powt.)
16.00 Panorama
16.05 Sport
16.35 Życie obok życia
17.30 "Miłość i dyplomacja" – serial prod. kanadyjsko-argentyńskiej
18.00 Panorama
18.03 Program lokalny
18.35 Koło fortuny
19.05 "Gospodi, pomiłuj" – film dok. o obchodach Świąt Wielkanocnych w obrządku prawosławnym
19.45 Film dokumentalny
20.00 Muzyka moja miłość – A. Majewski
21.00 Panorama
21.25 Podatki
21.30 Sport
21.40 Historie o historii
22.00 "Kochałam cię, Jamie" – film fab. prod. australijskiej
23.30 Studio Sport
0.30 "Mądrość snu" – dokumentalny film biograficzny prod. angielskiej

PIĄTEK

PROGRAM 1

6.00 Kawa czy herbata?
9.00 Wiadomości
9.10 "Mama i ja" – program dla mamy i trzylatka
9.25 Domowe przedszkole
10.00 "Raj Luigi'ego" – film prod. francusko-szwedzkiej
11.35 Muzyczna Jedynka
11.40 Reportaż
12.00 Wiadomości
12.10 Program dnia
12.15 Magazyn notowań
12.45 Dla dzieci: "Ciuchcia" oraz "Dzieci świata"
13.30 – 15.55 Telewizja Edukacyjna
13.30 "The lost secret" – język angielski dla średnio zaawansowanych
13.45 Każdy ma prawo
14.00 Odpukać, odpukać
14.15 Szaleństwa medycyny
14.25 Euroturystyka – Bochnia
14.40 Książki, które wstrząsnęły światem
15.00 Doskonali, niedoskonali
15.15 Jeśli nie Oxford, to co?
15.40 Lektury domowe
15.45 Leksykon demokracji
15.55 Program dnia
16.05 Dla dzieci: "Ciuchcia" oraz "Ale kino" – relacja z XIII Krajowego i I Międzynarodowego Festiwalu Filmów dla Dzieci
16.50 Muzyczna Jedynka
17.00 Teleexpress
17.20 Test
17.40 Tata, a Marcin powiedział
18.00 Randka w ciemno
18.45 W kraju Zulu Gula
19.00 Wieczorynka
19.30 Wiadomości
20.10 Piątek z Newmanem: "The Life and Times" – film fab. prod. USA
22.25 On, czyli kto? – Władysław Frasyniuk
23.00 Wiadomości
23.15 Muzyczna Jedynka
23.25 "Wielka ucieczka" – film sensacyjny prod. USA

PROGRAM 2

7.30 Panorama
7.35 Przeboje Dwójki
8.05 Program lokalny
8.35 "Przygody Supermana" – serial anim. prod. USA
9.00 Transmisja obrad Sejmu – w przerwie obrad ok. 11.00 i 13.00 Panorama
15.30 Powitanie
15.35 "Przygody Supermana" – serial anim. prod. USA
16.00 Panorama
16.05 Klub Yuppies?
16.30 "Odlecieć stąd" – serial prod. USA
17.20 La la mi do, czyli porykiwania szarpidrutów
17.45 "Witaj, Hiszpanio" – teleturniej
18.00 Panorama
18.03 – 21.00 Programy regionalne
21.00 Panorama
21.25 Podatki
21.30 Sport
21.40 Koncert
22.15 "Przystanek Alaska" – serial prod. USA
23.00 Teatr sensacji: Edward Mason i Ted Willis "Dni zemsty"
24.00 Panorama
0.05 "Mądrość snu" (3-ost.) – dokumentalny film biograficzny prod. angielskiej
1.00 "Odlecieć stąd" – serial prod. USA

SOBOTA

PROGRAM 1

7.00 Rondo
7.20 Rynek – Agro
7.45 Z Polski...
8.05 W drugim planie
8.25 Wszystko o działce
8.50 Program dnia
9.00 Wiadomości
9.10 "Ziarno" – program redakcji katolickiej dla dzieci i rodziców
9.35 "5-10-15", "Ale kino" – relacja z XIII Krajowego i I Międzynarodowego Festiwalu Filmów dla Dzieci oraz film z serii "Tajna misja"
11.00 "Podwodna odyseja ekipy kapitana Cousteau" – film dok. prod. francuskiej
11.45 Reportaż
12.00 Wiadomości
12.10 Pół godziny dla rodziny
12.40 Morze
13.10 Studio Sport
14.00 Walt Disney przedstawia – "Goofy i inni", "Pasażer na gapę"
15.15 Wiosenne MTV
15.30 Teatr wspomnień: Iwan Turgieniew "Wiosenne wody"
17.00 Teleexpress
17.20 Grand Prix – mistrzostwa Polski zawodowych par tanecznych
18.10 "Beverly Hills, 90210" – serial obycz. prod. USA
19.00 Małe wiadomości DD
19.10 Wieczorynka
19.30 Wiadomości
20.00 Polskie zoo
20.30 "Konwój" – film fab. prod. USA
22.30 Wiadomości
22.40 Kariery, bariery
23.50 Sportowa sobota
24.00 Gość Muzycznej Jedynki – Beata i "Bajm"
0.35 "Blackout" – thriller prod. USA
2.15 "Spódnice rewolucji" – film prod. francuskiej

PROGRAM 2

7.30 Panorama
7.35 "I matura, i chęć szczera..." – reportaż
8.00 "Ulica Sezamkowa" – program dla dzieci
9.00 Tacy sami
9.20 Nauka języka migowego
9.25 Powitanie
9.35 Wspólnota w kulturze
10.10 Dzień Ziemi
10.40 Róbta co chceta
11.00 Wielkie tańczenie
12.00 Akademia Filmu Polskiego: "Gra", reż. Jerzy Kawalerowicz
13.40 Dzień Ziemi
14.00 Niepokoje końca tysiąclecia
14.20 Dzień Ziemi
14.30 Studio Sport
15.20 Dzień Ziemi
15.30 Zwierzęta świata: "Tu żyją smoki" – serial dok. prod. angielskiej
15.55 Losowanie gier liczbowych totalizatora sportowego
16.00 Panorama
16.05 Do trzech razy sztuka
16.30 Dzień Ziemi
17.05 "Pełna chata" – serial prod. USA
17.30 Język videoclipu
17.55 Studio Dwójki
18.00 Panorama
18.03 Program lokalny
18.30 "Gra" – teleturniej
19.00 Bez prądu
20.00 Studio Sport
21.00 Panorama
21.25 Słowo na niedzielę
21.30 "Kredka Kramsztyka" – utwór Jacka Kaczmarskiego z muzyką Przemysława Gintrowskiego poświęcony malarzowi, który zginął w 1942 r. w Getcie Warszawskim
22.10 Człowiek z gwiazdą: "Rio Bravo" – western prod. USA
0.25 Panorama
0.30 Muzyka świata – Loris Azarro

NIEDZIELA

PROGRAM 1

7.00 Rolnictwo na świecie – Indie
7.15 Proszę o odpowiedź
7.35 Tydzień
8.30 Notowania
8.55 Program dnia
9.00 "Zamek Eureki" – serial prod. USA
9.25 "Ale kino" – relacja z XIII Krajowego i I Międzynarodowego Festiwalu Filmów dla Dzieci
9.40 Teleranek
10.10 "Domek na prerii" – serial prod. USA
11.00 "MGM: Gdy lew zaryczy" – serial dok. prod. USA
11.50 Telewizyjny koncert życzeń
12.25 Scena młodego widza: T.S. Eliot "Koty, koty?" (inscenizacja wierszy T.S. Eliota)
13.05 Ale kino?
13.20 Z kamerą wśród zwierząt
13.50 Złote lata komedii angielskiej – "Zakochany pan Prawn"
15.20 Minilista przebojów
15.45 Sto pytań do...
16.15 Szalom
17.00 Teleexpress
17.30 "Dynastia Colbych" – serial prod. USA
18.20 7 dni – świat
19.00 Wieczorynka
19.30 Wiadomości
20.10 "Okrągły stół" – serial prod. USA
21.15 Sportowa niedziela
22.15 Sentymenty
22.50 "Hrabal" – filmowa impresja o czeskim pisarzu Bohumile Hrabalu
23.30 Wieczór konesera – opowiadania o trudnej miłości: "Listy z parku" – film fab. prod. hiszpańskiej
0.55 Program muzyczny

PROGRAM 2

7.30 Echa tygodnia (dla niesłyszących)
8.00 "Piotruś Pan i piraci" – serial anim. prod. USA
8.25 Film dla niesłyszących: "Okrągły stół" – serial prod. USA
9.15 Słowo na niedzielę (dla niesłyszących)
9.20 Powitanie
9.30 Programy lokalne
10.30 Kant gigant
11.00 Godzina z Hanną Barberą
12.00 "Sissi – losy cesarzowej" – film fab. prod. austriackiej
13.50 Studio Dwójki
14.00 Animals
14.20 Studio Dwójki
14.30 Podróże w czasie i przestrzeni: "Wielki Nil" – serial dok. prod. belgijskiej
15.20 Studio Dwójki
15.30 Program rozrywkowy
16.00 Panorama
16.10 Powitanie
16.20 "M.A.S.H" – serial mediowy prod. USA
16.50 Gwiazdy tamtych lat – Janusz Gniatkowski
17.20 Wydarzenie tygodnia
17.50 Camerata 2
18.20 Studio Dwójki
18.30 "Gra" – teleturniej
19.00 "Szansa na sukces" – program rozrywkowy z udziałem "Trubadurów"
20.05 "A kuku, panie kruku" – film anim. dla dzieci
20.10 Linia specjalna – Zbigniew Brzeziński
21.00 Panorama
21.25 Program artystyczny
22.15 "Dżentelmeni i gracze" – serial prod. angielskiej
23.10 "Człowiek służby" – film dok. Witolda Iwaszkiewicza
24.00 Panorama
0.05 Nie Mozart
0.35 Studio Sport (pokaz wschodnich sposobów walki

PONIEDZIAŁEK

PROGRAM 1

6.00 Kawa czy herbata?
9.00 Wiadomości

9.10 Program dnia
9.15 Mama i ja
9.30 Domowe przedszkole
9.55 Porozmawiajmy o dzieciach
10.05 "Dynastia Colbych" – serial prod. USA
10.55 Muzyczna Jedynka
11.00 Przyjemne z pożytecznym
11.20 Gotowanie na ekranie
11.40 Szkoła dla rodziców
12.00 Wiadomości
12.10 Program dnia
12.15 "Family album" – język anglo-amerykański dla średnio zaawansowanych
12.40 "Muzzy in Gondoland" – język angielski dla najmłodszych
12.45 Luz
13.30 – 15.55 Telewizja Edukacyjna
13.30 Szkoły w Europie
13.50 Artyści i modele. Mężczyźni i chyże konie. Theodore Gericault (2)
14.50 Reklama dźwignią handlu
15.25 "Bliżej Europy" – teleturniej
15.55 Program dnia
16.05 Luz
[illegible].50 Muzyczna Jedynka
17.00 Teleexpress
17.20 Laboratorium
17.40 Prawnik domowy
18.00 "Latający cyrk Monty Pythona" – serial prod. angielskiej
18.30 Loża
19.00 Wieczorynka
19.30 Wiadomości
20.10 Teatr Telewizji: Michel Tremblay "Siostrzyczki"
21.25 Prosto z Belwederu
21.40 Miniatury – Diana Poskuta-Włodek "Co dzień powtarza się gra"
21.45 Reportaż
22.40 Leksykon polskiej muzyki rozrywkowej
23.00 Wiadomości
23.15 Muzyczna Jedynka
23.30 Szapołowska od Z do A: "Bez końca" – film fab. prod. polskiej
[illegible]1.15 Przeboje Bogusława Kaczyńskiego

PROGRAM 2

7.30 Panorama
7.35 Przeboje Dwójki
8.05 Programy lokalne
8.35 "Wojownicze żółwie Ninja" – serial anim. prod. USA
9.00 Studio Dwójki
9.10 "Miłość i dyplomacja" – serial prod. kanadyjsko-argentyńskiej
9.40 "Ona" – magazyn
10.05 "Muzzy in Gondoland" – język angielski dla najmłodszych
10.10 "English and art" – język angielski dla młodzieży
10.20 "Muzzy comes back" – język angielski dla dzieci
10.25 "Alles gute" – język niemiecki dla początkujących
11.00 Panorama
11.05 Studio Dwójki
11.10 7 dni polskiego sportu
12.00 "Względne wartości" – film dok. prod. angielskiej
13.00 Panorama
13.05 "Sprawca nieznany" – serial prod. niemiecko-czeskiej
14.00 Rzeczpospolita druga i pół (powt.)
14.50 Truskawkowe studio
15.20 Powitanie
15.35 "Wojownicze żółwie Ninja" – serial anim. prod. USA
16.00 Panorama
16.05 Studio Sport
16.15 Dedykacje
16.40 Przegląd kronik filmowych
17.15 Polska Kronika Filmowa
17.30 "Miłość i dyplomacja" – serial prod. kanadyjsko-argentyńskiej
18.00 Panorama
18.03 Program lokalny
18.35 Koło fortuny
19.05 "Względne wartości" – film dok. prod. angielskiej (powt.)
20.10 "Nocne sesje" (ost.) – serial prod. USA
20.30 Auto
21.00 Panorama
21.30 Sport
21.40 Reporterzy Dwójki przedstawiają
22.00 Noc detektywów: "Max Monroe – niepokorny" – film kryminalny prod. USA
23.30 Maraton trzeźwości
24.00 Panorama
0.05 Noc i stres
0.20 Wieczór pieśni – Teresa Żylis-Gara
1.00 "Nocne sesje" (ost.) – serial prod. USA

WTOREK

PROGRAM 1

6.00 Kawa czy herbata?
9.00 Wiadomości
9.10 Program dnia
9.15 Mama i ja
9.30 Domowe przedszkole
9.55 Porozmawiajmy o dzieciach
10.00 "Życie" – serial prod. japońskiej
10.45 Ściśle jawne: "Amerykański zwiad" – reportaż
11.00 Giełda pracy, giełda szans
11.20 Z wiarą w nowe
11.45 Uszyj to sama
12.00 Wiadomości
12.10 Program dnia
12.15 Magazyn notowań
12.45 Dla dzieci: "Tik-tak"
13.30 – 15.55 Telewizja Edukacyjna
13.35 Nasz Bałtyk
13.50 Kuchnia
14.05 Klub domowego komputera
14.20 3-2-1 kontakt: "Wyspa. Jaszczurki" – serial dok. prod. USA
14.45 Łyk matematyki
15.00 Rysuj z nami?
15.10 Postscriptum "Rysuj z nami"
15.15 "Kamienie nie z tej ziemi" – magazyn popularnonaukowy
15.30 Joystick
15.55 Program dnia
16.05 Dla dzieci: "Tik-tak"
16.50 Muzyczna Jedynka
17.00 Teleexpress
17.20 Sensacje XX wieku (z teletekstem dla niesłyszących)
17.40 Reportaż
18.05 "Królik Bugs przedstawia" – serial anim. prod. USA
18.30 Rewizja nadzwyczajna
19.00 Wieczorynka
19.30 Wiadomości
20.10 "Opowieść z Chorwacji" – film fab. prod. jugosłowiańskiej
21.50 Sejmograf
22.10 Reportaż
22.45 Co nowego – Piotr Szczepanik
23.00 Wiadomości
23.15 Muzyczna Jedynka
23.20 Niezwykłe biografie
0.20 Po północy
1.05 Siódemka w Jedynce: "Choroby w historii ludzkości" – film dok. prod. francuskiej

PROGRAM 2

7.30 Panorama
7.35 Przeboje Dwójki
8.05 Program lokalny
8.35 "Przygody Blacky'ego" – serial prod. kanadyjsko-francuskiej
9.00 Studio Dwójki
9.10 "Miłość i dyplomacja" – serial prod. kanadyjsko-argentyńskiej
9.40 Świat kobiet
10.05 "Family album" – język anglo-amerykański dla średnio zaawansowanych
10.30 "The carsat crisis" – język angielski w nauce i technice
10.45 Studio Dwójki
11.00 Panorama
11.05 Notatnik kalifornijski
11.15 Animals
11.45 Ojczyzna – polszczyzna
12.00 "Świat pełen bólu" oraz "Szczęście" – filmy dokumentalne
13.00 Panorama
13.05 "Wiry życia" (ost.) – serial prod. francuskiej
14.00 Linia specjalna (powt.)
14.50 Maraton trzeźwości (powt.)
15.20 Krakowskie legendy
15.30 Powitanie
15.35 "Przygody Blacky'ego" – serial prod. kanadyjsko-francuskiej
16.00 Panorama
16.05 Sport
16.15 Program publicystyczny
16.45 Ojczyzna – polszczyzna
17.10 "Poszukiwanie prawdy" – program redakcji katolickiej
17.30 "Miłość i dyplomacja" – serial prod. kanadyjsko-argentyńskiej
18.00 Panorama
18.03 Program lokalny
18.35 Koło fortuny
19.05 "Świat pełen bólu" oraz "Szczęście" – filmy dokumentalne
20.00 Pytania o Polskę
20.40 "Transit" – transmisja spotkania z Jacques'em Delors'em
22.00 Panorama
22.30 "Kleszcze" – film fab. prod. francusko-niemieckiej
0.05 Panorama
0.10 "Starzy przyjaciele" – serial prod. holenderskiej

ŚRODA

PROGRAM 1

6.00 Kawa czy herbata?
9.00 Wiadomości
9.10 Program dnia
9.15 Mama i ja
9.30 Domowe przedszkole
9.55 Porozmawiajmy o dzieciach
10.00 "Hasło: Kocham cię" – serial prod. USA
10.50 Muzyczna Jedynka
10.55 "Taki jest świat" – magazyn reporterski
11.20 Klub dobrej książki
11.35 Reportaż
12.00 Wiadomości
12.10 Program dnia
12.15 Magazyn notowań
12.45 Dla młodych widzów: "Odkrywamy talenty" oraz film z serii "Wychowawca"
13.30 – 15.55 Telewizja Edukacyjna
13.30 Chochlikowe psoty, czyli zmagania z gramatyką
13.45 "Trwam niby modlitwa" – Bolesław Leśmian na ziemi zamojskiej
14.10 "Tyś jest życiem życia..." – widowisko poetyckie
14.40 Malarstwo młodej Polski
14.55 "Opowieści Dziwnoluda" – widowisko poetyckie dla dzieci
15.10 "Swego nie znacie..." – katalog zabytków – Ożarów k. Wielunia
15.20 Anty-Däniken
15.45 Spotkanie z obrazem: Józef Mehoffer "Słońce majowe"
15.50 Jaka szkoła
15.55 Program dnia
16.05 Śpiewanki rodzinne: "Góralu, czy ci nie żal" oraz film z serii "Wychowawca"
16.50 Muzyczna Jedynka
17.00 Teleexpress
17.20 "Stop" – magazyn ekologiczny
17.40 Reportaż
18.05 "Hasło: Kocham cię" – serial prod. USA
19.00 Wieczorynka
19.30 Wiadomości
20.20 Studio Sport
22.10 XXX lat studenckiego festiwalu piosenki
23.00 Wiadomości
23.15 Muzyczna Jedynka
23.20 "Mściciele" – film fab. prod. USA
0.55 Nocne czuwanie bez butelki

PROGRAM 2

7.30 Panorama
7.35 Przeboje Dwójki
8.05 Program lokalny
8.35 "Kacper i jego przyjaciele" – serial anim. prod. USA
9.00 Studio Dwójki
9.10 "Miłość i dyplomacja" – serial prod. kanadyjsko-argentyńskiej
9.40 "Świat kobiet" – magazyn
10.05 "Muzzy in Gondoland" – język angielski dla najmłodszych
10.10 "The lost secret" – język angielski dla średnio zaawansowanych
10.25 "Muzzy comes back" – język angielski dla dzieci
10.30 "Bonjour, ca va?" – język francuski dla początkujących
11.00 Panorama
11.05 Studio Dwójki
11.15 Studio Sport
12.00 "Człowiek służby" – film dok. W. Iwaszkiewicza
13.00 Panorama
13.05 Studio Sport
14.00 "Janosik" – serial prod. TVP
14.50 Program artystyczny
15.30 Powitanie
15.35 "Kacper i jego przyjaciele" – serial anim. prod. USA (powt.)
16.00 Panorama
16.05 Magazyn przechodnia
16.20 Zwierzęta wokół nas
16.50 Losowanie gier liczbowych totalizatora sportowego
16.55 Kto ty jesteś?
17.05 Program publicystyczny
17.30 "Miłość i dyplomacja" – serial prod. kanadyjsko-argentyńskiej
18.00 Panorama
18.03 Program lokalny
18.35 Koło fortuny
19.05 "Czas wielkiej próby" – film dokumentalny
19.35 "Pięć i pół miliarda oskarżonych – World Press Photo'93" – film dok. F. Kuduka
20.00 "Sprawy Rossie O'Neill" – serial prod. USA
20.45 Cienie życia
21.00 Panorama
21.30 Ekspres reporterów
22.05 "Pracująca kobieta" – serial prod. USA
22.30 Ścieżki duchowe – Sławomir Kulpowicz
23.00 Studio Sport
0.30 Program artystyczny

WARTO OBEJRZEĆ

Sędzia z Teksasu

(The Life and Times of Judge Roy Bean)

Prod. USA 1972.

Reż.: **John Huston**. Obsada: **Paul Newman, Jacqueline Bisset, Ava Gardner, Stacy Keach, Anthony Perkins.**

Western. Dzięki bezkompromisowej postawie i niekonwencjonalnym metodom działania sędzia Roy Bean stał się jedną z legendarnych postaci Dzikiego Zachodu. Stary mistrz Hollywoodu, John Huston, kreśli jednak sylwetkę bohatera w sposób przewrotny, inaczej też stara się spojrzeć na gatunek tak utrwalony tradycją jak western. Wspaniała rola Paula Newmana u boku znanej gwiazdy Avy Gardner i zaczynającej wtedy wielką karierę Jacqueline Bisset.

(piątek, godz. 20.10, program 1)

KRZYŻÓWKA NR 16/94

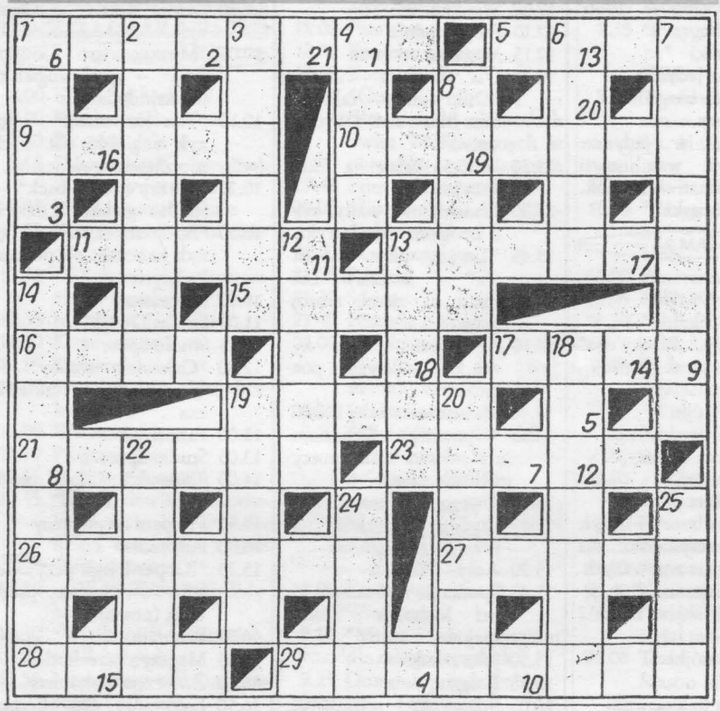

POZIOMO:

1) lodowisko na szosie,
5 rodzaj żyznej gleby,
9) rozbójnik wśród ryb morskich,
10) sztuka układania kwiatów,
11) zbiór map,
13) zupa,
15) miano, określenie,
16) litera głuchoniemych,
17) na głosy lub prochy,
19) miasto w woj. łomżyńskim,
21) zjawisko związane z silnikiem samochodowym,
23) uczucie wielkiego niebezpieczeństwa,
26) na lepsze,
27) pierwiastek chemiczny,
28) nieudane zagranie piłkarskie,
29) podąża do oazy.

PIONOWO:

1) chluba wielbłąda,
2) w kolanie,
3) pierwiastek chemiczny,
4) zwierzę z szablami,
6) sztuczny materiał ubraniowy,
7) pojazd wielokonny,
8) rzeka związana z Augustowem,
12) w nim eksponuje się samochody,
13) styl muzyczny,
14) rozbójnik wśród ryb rzecznych,
18) zapas,
19) pracuje w kuźni,
20) krasomówstwo,
22) najważniejszy na brzuchu,
24) nietakt,
25) miękławka.

"Paź"

Po rozwiązaniu krzyżówki litery z kratek ponumerowanych w prawym dolnym rogu ustawione od 1 do 21 utworzą przysłowie niemieckie, które po wpisaniu do konkursowego diagramu prosimy przesłać na adres redakcji "TS" w terminie 10 dni od daty ukazania się numeru.

1	2	3	4	5	6	7	8	9	10	11
12	13	14	15	16	17	18	19	20	21	

ROZWIĄZANIE KRZYŻÓWKI NR 12

"Co nowe to lepsze". Nagrodę książkową (do odebrania w redakcji "TS") wylosowała pani **Elżbieta Laszkowska**, Barszczowa Góra, 16–304 Nowinka.

KOGEL - MOGEL

Nagość w modzie

Dość niecodzienny styl mody lansuje belgijski projektant Roger Deraenklarer. Tak przywiązał się do haseł ekologicznych i lansowania czystej mody, że obecnie nie wyobraża sobie innego stroju dla kobiety niż strój Ewy. Podczas ostatniego pokazu zaprezentował ponad 50 wzorów strojów na lato. Najbardziej intymne fragmenty kobiecego ciała zasłaniały długie i pięknie utrzymane włosy modelek; dla dodania kolorystyki ciała były pomalowane w pastelowe kolory. Na aukcji tuż po pokazie sprzedano prawa do 45 wzorów. Klienci płacili od 4 do 40 tysięcy dolarów. Tyle kosztuje strój bez stroju.

Następca "garbusa"

Inżynierowie Volkswagena pracują nad nową wersją nieśmiertelnego "garbusa". Ogólne kształty samochodu nadal będą przypominać chrząszcza, zostaną zachowane jego dotychczasowe wymiary. Za to wnętrze auta zmieni się radykalnie. Silniki o mocy 75–90 KM pozwolą na jazdę z szybkością do 220 km/h, przy zużyciu paliwa ok. 7 l na 100 km. Nowy "garbus" będzie miał nareszcie przyzwoity bagażnik, w którym spokojnie będzie można zmieścić trzy podróżne walizy. Przewidywana cena: 19 tys. DM.

Nie tylko ciało zdobi człowieka

Sharon Stone zerwała ze swoim zwyczajem pokazywania golizny przed kamerami. W najnowszym filmie "Interescion" nie rozbiera się ani razu. Nawet w drobnej scenie łóżkowej zastępuje ją dublerka. Poprzednie filmy przynosiły jej rozgłos właśnie dzięki odważnym erotycznym ujęciom, w których brała udział. Najnowszy jej film przeszedłby przez ekran niezauważenie, gdyby nie zabawne zdarzenie z planu zdjęciowego. Kiedy aktorka spożywała drugie śniadanie w miejskim barze, przy pobliskim stoliku zadławił się człowiek i o mało nie udusił. Wszyscy wpadli w panikę i tylko aktorka fachowo przeprowadziła akcję pierwszej pomocy. Sharon Stone dobra jest nie tylko w łóżku.

TYLKO O VIP-ACH

Śladami Wieniawy

Bolesław Wieniawa–Długoszowski, barwna postać międzywojennej Warszawy, sprawił sobie po otrzymaniu generalskiego awansu wizytówkę z następującą informacją pod nazwiskiem: Generał, były pułkownik. Jak wynika z ekskluzywnego wywiadu dla "Gazety Wyborczej" (nr 72/94), na coś takiego zanosi się również w przypadku Jerzego Stańczyka, nowego szefa stołecznej policji. Sugestię, że zaimponował mu "stołek generalski", długoletni szef policji szczecińskiej, a warszawiak z urodzenia, skwitował tak: "Zarobiłem na tym tyle, co na flaszkę – 100 tys. złotych. Poza tym od 18 lat jestem w stopniu pułkownika i tak się do tego przyzwyczaiłem, że nawet byłoby mi przykro, gdyby się coś zmieniło..."

Koledzy - koledze

Znakomity malarz Jerzy Duda–Gracz, naciskany w rozmowie z "Życiem Warszawy" (nr 72/94), wyznał: "Gdybym, jak ostatnio wielu, napisał książkę o swoich przeżyciach w PRL–u, okazałoby się, że największym wrogiem moich obrazów była nie cenzura, lecz koledzy plastycy, którzy biegali do komitetów PZPR z donosami, że moje prace są niebezpieczne..."

NAJTAŃSZE OGŁOSZENIE
w
"TYGODNIKU SUWALSKIM"
za cm kw.
TYLKO 3.000 ZŁ