TYGODNIK SUWALSKI

NR 27 (244) ROK VI 6 LIPCA 1995 CENA 40 GR (4000 ZŁ)

Fot. Z. Gałaszewski

ROCZNY BILANS

s. 4

– Łatwo być prezydentem miasta?

– Zależy kiedy. Jest niewiele chwil przynoszących zadowolenie, na ogół jest to zwykła, codzienna, często też w dni wolne, dość stresująca praca.

BUDŻET W NIEBEZPIECZEŃSTWIE

s. 6

Była to ostatnia sesja Rady Miejskiej przed przerwą wakacyjną, na sali nie odczuwało się jednak urlopowego luzu.

SZTAFETA DOKONAŃ

s. 14

XVI Ogólnopolskie Igrzyska Młodzieży Szkół Rolniczych w Suwałkach zakończyły się dużym sukcesem organizacyjnym. Najwięcej tzw. brudnej roboty przypadło Henrykowi Krzesickiemu - szefowi RW LZS.

PREZYDENT MIASTA SUWAŁK

★ Spotkał się z przedstawicielami Ministerstwa Obrony Narodowej w sprawie nadania imienia i ufundowania sztandaru 14 Pułkowi Artylerii Przeciwpancernej.
★ Uczestniczył również w walnym zgromadzeniu Stowarzyszenia Społeczno–Kulturalnego „Suwalszczyzna".
★ Brał udział w otwarciu i zamknięciu XVI Ogólnopolskich Igrzysk Młodzieży Szkół Rolniczych;
★ Uczestniczył w VI sesji sejmiku samorządowego.
★ Wziął udział w uroczystych obchodach jubileuszu XX–lecia Wojewódzkiego Sztabu Wojskowego.

ZARZĄD MIASTA

Na posiedzeniu Zarządu Miasta 26 i 27 bm. m.in.:
- wyrażono zgodę na przesunięcie środków finansowych z paragrafu „Kultura" na utworzone konto Społecznego Komitetu Fundacji Sztandaru 14 Pułkowi Artylerii Przeciwpancernej;
- zaakceptowano wniosek Komisji Przetargowej dotyczący podpisania umowy z Zespołem Szkół Rolniczych na wykonanie trawników izolacyjnych o pow. 22044 mkw. w Zakładzie Utylizacji Odpadów Komunalnych w Suwałkach;
- rozpatrzono pismo komendanta Rejonowej Straży Pożarnej w Suwałkach o zakupie sprzętu i zapory do likwidowania rozlewu produktów ropopochodnych na Czarnej Hańczy - upoważniono skarbnika do ustalenia rzeczywistych kosztów zakupu tego sprzętu;
- powołano komisję ds. rozpatrzenia odwołań o przyjęcie dzieci do przedszkoli; weszli do niej: Zbigniew De Mezer (przewodniczący), Barbara Masłowska (sekretarz), Tadeusz Jasiński (członek);
- upoważniono skarbnika do przeanalizowania budżetu miasta pod kątem możliwości zwiększenia dotacji na potrzeby Izby Wytrzeźwień celem opłacenia jej zaległości w stosunku do policji.

(an)

URZĄD MIEJSKI

PREZENTUJEMY WYDZIAŁY URZĘDU MIASTA

BIURO RADY MIEJSKIEJ

Do zadań Biura Rady należy:
- obsługa Rady i jej organów;
- ewidencja uchwał i innych aktów rady oraz wniosków komisji;
- ewidencja interpelacji, zapytań i wniosków radnych;
- udzielanie radnym pomocy w wykonywaniu mandatu w zakresie ustalonym przez radę i jej przewodniczącego;
- wykonywanie zadań związanych z wyborami do Rady Miejskiej, a w szczególności z obsługą Miejskiej Komisji Wyborczej oraz wyborami do rad osiedli i sołectw;
- wykonywanie zadań związanych z wyborami ławników sądowych i członków kolegiów ds. wykroczeń;
- udzielanie pomocy organom osiedli w realizacji ich ustawowych i statutowych zadań;
- wykonywanie czynności zapewniających przewodniczącemu rady sprawne kierowanie jej pracami.

Merytoryczny nadzór nad pracą Biura Rady sprawuje Przewodniczący Rady Miejskiej. (aw)

JANINA KANOZA – mężatka, czworo dzieci, dwóch wnuków (Artur i Pawełek); od 25 lat związana z obsługą rady (początkowo powiatowej, później miejskiej); od 1976 r. w Biurze Rady; kierownik Biura od czasu jego wydzielenia z Wydziału Organizacyjnego (1.12.1988 r.)

Od lewej: Marianna Gutowska, Janina Kanoza, Halina Krajewska.

AKTUALNOŚCI

ZEBRANE Z TYGODNIA

★ W Wigrach odbyła się dwudniowa konferencja pod hasłem „Kultura Litwinów w Polsce – perspektywy i zagrożenia". Rozmawiano m.in. na temat miejsca i roli litewskiej mniejszości narodowej na Suwalszczyźnie.

★ Na terenie naszego województwa odbył się konkurs pod hasłem „Policjant ruchu drogowego 95". Po raz drugi z rzędu zdobywcą tego tytułu został starszy sierżant Władysław Pawłowski z Komendy Rejonowej w Ełku, drugie miejsce zajął starszy sierżant Henryk Milewski z KR w Suwałkach.

★ 27 czerwca odbyło się posiedzenie Rejonowej Rady Zatrudnienia w Suwałkach, w którym uczestniczyli przedstawiciele Zarządu Miasta, dyrektor Wojewódzkiego Urzędu Pracy, wójtowie gmin oraz pracodawcy.

★ 28 czerwca w suwalskiej delegaturze Okręgowej Izby Lekarskiej w Białymstoku odbyła się druga tura rozmów mediacyjnych między lekarzami Wojewódzkiego Szpitala Zespolonego a lekarzem wojewódzkim Dariuszem Dudarewiczem. Podczas spotkania przedstawiono roboczy projekt porozumienia przygotowany przez dyrektora szpitala w Łomży Waldemara Pędzińskiego.

★ 29 czerwca w sali konferencyjnej UW w Suwałkach odbyła się VI sesja sejmiku samorządowego. Dyskutowano m.in. na temat utworzenia euroregionu i przygotowania województwa suwalskiego do sezonu turystycznego.

★ 30 czerwca grupa „The Eight Singing" z Regionalnego Ośrodka Kultury i Sztuki wyjechała na koncerty do Irlandii.

★ Straż Miejska wykryła zanieczyszczenie w rzece Czarna Hańcza o czym powiadomiła Straż Pożarną i Państwowy Inspektorat Ochrony Środowiska. Zanieczyszczenia rzeki dopuściło się Przedsiębiorstwo Energetyki Cieplnej. (an)

★ Wojewódzki Sztab Wojskowy w Suwałkach obchodził 20–lecie powołania. Uroczystość rozpoczęła się złożeniem kwiatów pod pomnikiem Żołnierzy Września, później zwiedzano Muzeum Historii i Tradycji Żołnierzy Suwalszczyzny. Odbyły się też otwarte zawody w strzelaniu z broni krótkiej, a całość zakończono ogniskiem. (aw)

KRONIKA POLICYJNA

W ciągu minionego tygodnia (23–29 VI) na terenie naszego województwa zanotowano 112 włamań i kradzieży (straty – ok. 199 tys. złotych), 3 rozboje, 1 utonięcie, 5 samobójstw, 17 wypadków drogowych, w których 19 zostało rannych.

Na gorącym uczynku zatrzymano 13 sprawców przestępstw.

SAMOCHODY

25 czerwca z parkingu przy ul. Daszyńskiego skradziono siwego fiata 125p (SUW 7805). Następnego dnia z ul. Korczaka zginął fiat 125p koloru kości słoniowej (SUU 9162). 29 maja z parkingu przy ul. M. Konopnickiej ukradziono bordowego poloneza (SWT 1614), natomiast z ul. Utrata również poloneza, koloru czerwonego (SUI 4412).

WŁAMANIA

Nocą z 22 na 23 czerwca włamano się do sklepu przemysłowego przy ul. Kolejowej. Złodzieje wynieśli m.in. sprzęt radiowo–telewizyjny, kosiarki i pilarki na kwotę ok. 22 tys. złotych.

26 czerwca nieznani sprawcy włamali się do apteki przy ul. M. Konopnickiej, skąd skradli fax i kosmetyki na sumę ok. 2 tys. złotych.

Następnego dnia z Regionalnej Agencji Restrukturyzacji „Odnowa", mieszczącej się przy ul. Ciesielskiej, ukradziono urządzenia biurowe na kwotę ok. 3,5 tys. złotych.

SAMOBÓJSTWO

27 czerwca w lesie przy trasie Suwałki – Prudziszki powiesił się 39–latek z Suwałk, Jan J.

ZATRZYMANIE

24 czerwca około 3.00 nad ranem na ul. Pułaskiego zatrzymano 19–latka podczas włamywania się do mercedesa.

24 CZERWCA ŚLUBOWALI:

Jarosław Burba i **Anna Zielewicz**
Adam Niedźwiecki i **Elżbieta Naruszewicz**
Zbigniew Szpakowski i **Ludmiła Bułaj**
Adam Skindzielewski i **Ewa Anna Czoska**
Mieczysław Rutkowski i **Anna Poświatowska**
Marek Tarasewicz i **Ewa Dziekanowska**
Leszek Dubowski i **Małgorzata Halina Ferenc**
Janusz Łukaszewicz i **Barbara Świacka**
Piotr Bagan i **Julia Czujkowska**
Jacek Krzemiński i **Jolanta Agnieszka Derda**
Krzysztof Gawkowski i **Bożena Jasionowska**
Adam Kotarski i **Wioletta Toczko**
Grzegorz Górski i **Renata Hermaniuk**

W DNIACH 3 – 30 CZERWCA sporządzono 19 aktów urodzeń: 11 dla dziewczynek i 8 dla chłopców.

Dominika Ostrokołowicz (c. Wojciecha i Katarzyny)
Ewelina Morawska (c. Karola i Doroty)
Klaudia Underlich (c. Andrzeja i Grażyny)
Karolina Grochowska (c. Zbigniewa i Agnieszki Urszuli)
Dominika Kornelia Kasina (c. Dariusza Jana i Joanny Marty)
Paulina Taraszkiewicz (c. Piotra i Barbary)
Marta Paulina Sadowska (c. Andrzeja i Małgorzaty Marii)
Gabriela Piłat (c. Sylwestra i Katarzyny)
Anna Bogumiła Turczyńska (c. Romualda i Bożenny Ireny)
Monika Daniłowicz (c. Marka Mirosława i Agnieszki Janiny)
Anna Krzemińska (c. Jerzego i Anny)
Janusz Wasilewski (s. Zdzisława i Bożeny)
Oskar Artur Rogaczewski (s. Artura Grzegorza i Teresy)
Damian Słabiński (s. Dariusza i Teresy)
Michał Kalinowski (s. Dariusza i Haliny)
Maurycy Antoni Przekop (s. Macieja Henryka i Marty)
Paweł Urbanowicz (s. Marka i Elżbiety)
Dominik Jendzul (s. Jerzego i Marty)
Artur Radosław Kopiczko (s. Marka i Urszuli Scholastyki)

W SPRAWIE ZWOLNIENIA KURATORA

Protestujemy przeciwko zwolnieniu Kuratora Oświaty w Suwałkach z powodów politycznych, nie zaś z przyczyn merytorycznych. Przypominamy, iż przynależność partyjna osób na tym stanowisku nie jest zabroniona ustawowo. Porozumienie Centrum, do którego należy pan Kurator, nie jest organizacją przestępczą, nie prowadzi działalności agenturalnej na rzecz innego państwa, ani też nie występuje przeciw własnemu narodowi.

Szkolnictwo suwalskie od dawna potrzebuje gruntownych reform, nie mogą one jednak polegać na rozgrywkach personalnych i z pewnością nie urzeczywistnią się przez powrót do dawnych układów.

Romuald Turczyński – prezes Porozumienia Chrześcijańskiego
radni Rady Miejskiej w Suwałkach:
Leszek Lewoc – przewodniczący Klubu Chrześcijańskiego
Grzegorz Kalejta
Piotr Szmulik
Stanisław Kochański
Włodzimierz Jankowski
Ewa Szulc–Pachut
Ryszard Łapiński

Fot. Z. Galaszewski

ROCZNY BILANS

Z Prezydentem Miasta Suwałk **GRZEGORZEM WOŁĄGIEWICZEM** rozmawia **Jerzy Broc**.

– Łatwo być prezydentem miasta?

– Zależy kiedy. Jest niewiele chwil przynoszących zadowolenie, na ogół jest to zwykła, codzienna, często też w dni wolne, dość stresująca praca.

– Pełnił Pan już uprzednio funkcję wiceprezydenta miasta i winien Pan być zahartowany w pokonywaniu różnych przeciwności.

– Gdy pełniłem tę funkcję (1987–1990), był to inny ustrój, w którym sporo było tzw. ręcznego zewnętrznego sterowania. Co nie oznacza, iż wszystko wówczas było złe i nie ma z tamtego okresu pozytywnych dokonań. Oczywiście sterowanie nie dotyczyło wszystkich spraw i w wielu obszarach miałem znaczną samodzielność lub wykonywałem polecenia prezydenta. Czas transformacji ustrojowej narzuca nowe zadania i oczekiwania. Na pewno nie jest im łatwo sprostać, bo na razie nie ma uczelni, która by kształciła wszechwiedzących prezydentów miast. Nie będę ukrywał, że wielu spraw i tematów dopiero się uczę i poznaję je na bieżąco.

– Opozycja twierdzi, że dawny komitet partyjny został teraz zastąpiony „towarzystwem wzajemnej adoracji", zwanym koalicją centrolewicową.

– Nowy ustrój charakteryzuje się m.in. istnieniem rządzącej większości i będącej w opozycji mniejszości. Epitety i nazwy, jakimi opozycja charakteryzuje rządzącą większość, są bardzo rozmaite. Przytoczone przez Pana określenie mieści się w pewnych dopuszczalnych granicach, bo bywają znacznie gorsze.

– No cóż, tak sobie rozmawiamy, a suwalscy podatnicy narzekają na wysokość podatków, jakie uchwaliła Rada Miejska. Mają rację?

– Nie jestem historykiem, ale nie znam okresu, w którym by nie narzekano na wysokość podatków. Obowiązujące u nas stawki podatków są na ogół znacznie mniejsze aniżeli w innych miastach o podobnej wielkości. M.in. „Gazeta Wyborcza" drukowała stosowne tabele porównawcze. Podobnie ma się sprawa z wysokością czynszów w zasobach mieszkaniowych ZBM. Nawet specjalnie powołani biegli rewidenci nie doszukali się przykładów rażącej niegospodarności i zawyżania kosztów w ZBM – co sugerowała część lokatorów i właścicieli. A ci z nich, którzy próbowali zająć się – w ramach wspólnot mieszkaniowych – samodzielnym zarządaniem swoimi budynkami, na ogół szybko się z tego wycofali. Łatwo wywnioskować, że wiele zarzutów, jakie do nas skierowano, nie znalazło potwierdzenia w faktach. Podobne i większe z tym problemy miało większość miast w Polsce.

– Ale przyzna Pan, że skala podwyżki podatku (w porównaniu do roku ubiegłego) była u nas duża.

– Rzeczywiście, poprzednia rada – na odchodne – ustaliła podatki na poziomie znacznie niższym, niż zalecały wytyczne Ministerstwa Finansów. Jednak utrzymanie na dłuższą metę takich obciążeń podatkowych zakończyłoby się dla miasta katastrofą finansową. Nasze wydatki przy rosnącej inflacji i wzroście cen – chociażby energii elektrycznej koniecznej do oświetlenia miasta – wprost wymuszają stosowne decyzje podatkowe. Finansowanie przedszkoli, komunikacji miejskiej, zieleni i czystości, inwestycji komunalnych, a już niedługo też szkół, wykup gruntów pod obwodnicę itp. itd. to wszystko wymaga dużych środków. Skąd brać na to pieniądze, zwłaszcza że nie ma w Suwałkach wielkich zakładów przemysłowych, które odprowadzałyby znaczne kwoty do kasy miejskiej.

– Może trzeba bardziej oszczędnie wydawać miejskie pieniądze?

– Mamy świadomość tej potrzeby i czynimy starania w tym zakresie, ale na pewno nie będą to kwoty, które pozwolą na odczuwalne zmniejszenie podatków, zwłaszcza że – jak już wspomniałem – nie są one wygórowane.

– Jak Pan traktuje głosy naszych opozycyjnych radnych, którzy uważają, iż miasto nadmiernie „oskubuje" mieszkańców?

– Jeżeli żąda się drastycznego obniżenia wpływów do budżetu miasta, to trzeba jednocześnie konkretnie wskazać pozycje wydatków, które mają ulec znacznemu uszczupleniu lub odłożeniu na późniejszy czas. Proponowanie zmniejszonych wpływów – z równoczesnym zwiększeniem wielu wydatków – jest ekonomicznym cudem, który może lansować jedynie mało konstruktywna opozycja.

– Jeden z wielu zarzutów, jaki stawia się Zarządowi Miasta, to marazm w działaniu, nawet w zakresie utrzymania zieleni miejskiej.

– Marazm, o ile dobrze pamiętam, oznacza rozprzężenie i zastój. Może i nie wszystko przebiega tak, jak bym sobie tego życzył, ale „rozprzężenie i zastój" to chyba zbyt mocne określenia. Pewien zastój w zakresie zieleni miejskiej miał rzeczywiście miejsce, podobnie było też z inwestycjami komunalnymi. Mam jednak nadzieję, że wielu suwalczan dostrzega znaczną poprawę w tym zakresie, widzi osoby, które m.in. zagospodarowują miejskie trawniki, użyźniają je kompostem z naszej kompostowni. Moim zdaniem, to nie tylko widać, ale i czuć, bo świeży kompost wydziela specyficzny zapach. Opóźnienie inwestycji komunalnych spowodowane zostało tym, że inwestycje, które mogą być dofinansowane z rezerwy budżetu państwa jako inwestycje infrastrukturalne realizowane w systemie robót publicznych, mogą być rozpoczęte po ustaleniu wysokości dotacji i podpisaniu stosownych porozumień z wojewodą.

Inwestycje dofinansowywane z budżetu państwa muszą być zlecone w systemie zamówień publicznych.

– Wygląda na to, że wszystko idzie dobrze, jedynie czasami są drobne mankamenty.

– Nie mamy – być może – dokonań, które byłyby fajewerkami, ale miasto pracuje w miarę normalnie. Może nie wzorcowo, ale jest wieczorami oświetlone, kursuje komunikacja miejska, dbamy o czystość i zieleń, wypłacamy uprawnionym osobom różne świadczenia pieniężne, zapewniamy dzieciom miejsca w przedszkolach, w miarę poprawnie realizujemy budżet miasta. Mógłbym takich, pozornie błahych i normalnych spraw wyliczać wiele. Są one wprawdzie mało efektowne, ale jakże konieczne i potrzebne.

– Przytacza Pan same pozytywy.

– Mam nadzieję, że pozytywów jest więcej aniżeli potknięć.

Dokonano zmiany w miejscowym planie ogólnym zagospodarowania przestrzennego w zakresie przebiegu obwodnicy zachodniej w granicach administracyjnych miasta. Zgodnie z nimi opracowano koncepcję trasy obwodnicy, którą przesłano do Generalnej Dyrekcji Dróg Publicznych w Warszawie.

dokończenie na str. 12

JESZCZE O JUBILEUSZU

W niedzielę, 25 czerwca, odbyły się w Suwałkach uroczystości 150. rocznicy konsekracji kościoła pw. św. Aleksandra. Rozpoczęły się one uroczystą procesją i poświęceniem przez ks. biskupa ordynariusza diecezji ełckiej Wojciecha Ziembę odnowionych figur św. Jadwigi, patronów Suwałk św.św. Benedykta i Romualda oraz nowych granitowych schodów prowadzących do świątyni.

Koncelebrowaną mszę św. sprawowali obchodzący jubileusz 40. rocznicy święceń kapłańskich ks. bp łomżyński Tadeusz Zawistowski i ks. dziekan Przemysław Rogowski – proboszcz parafii św. Aleksandra oraz ks. Kazimierz Hamerszmit. We mszy św. uczestniczyli również proboszczowie suwalskich parafii oraz księża z diecezji drohiczyńskiej i łomżyńskiej, którzy również przed 40 laty otrzymali święcenia kapłańskie.

Podczas homilii ks. bp Wojciech Ziemba przypomniał w zarysie historię parafii pw. św. Aleksandra, która w swych dziejach wchodziła kolejno w skład diecezji wileńskiej, wigierskiej, sejneńskiej, łomżyńskiej i ełckiej. W 1820 r. papież Pius VII wydał bullę ustanawiającą suwalską świątynię siedzibą biskupstwa, jednak nigdy nie została ona wprowadzona w życie. Ks. bp Wojciech Ziemba wspomniał również, że rząd carski pokrył 2/3 kosztów budowy kościoła, płacił również pensje księżom katolickim.

Tekst i zdjęcia **Ryszard Łapiński**

Poświęcenie schodów kościoła.

Poświęcenie figury św. Jadwigi przez ks. bp. Wojciecha Ziembę.

Od lewej: ks. Przemysław Rogowski, ks. bp Tadeusz Zawistowski, ks. Kazimierz Hamerszmit.

Radnemu
Leszkowi Kowalewskiemu
wyrazy szczerego współczucia
z powodu śmierci
OJCA
składa
Komisja Rewizyjna Rady Miejskiej w Suwałkach

Radnemu
Leszkowi Kowalewskiemu
szczere wyrazy współczucia
z powodu zgonu
OJCA
składają
Zarząd Miasta, radni i pracownicy
Urzędu Miasta w Suwałkach

XVIII SESJA RADY MIEJSKIEJ

BUDŻET W NIEBEZPIECZEŃSTWIE

Była to ostatnia sesja Rady Miejskiej przed przerwą wakacyjną, na sali nie odczuwało się jednak urlopowego luzu. Porządek obrad zawierał bardzo dużo punktów. Mimo burzliwej często dyskusji, sesja przebiegła bardzo sprawnie.

Kompostownia

Zarząd Miasta przedstawił radnym ocenę funkcjonowania Zakładu Utylizacji Odpadów Komunalnych, który rozpoczął już normalną działalność. Całość dostarczanych do zakładu odpadów podlega utylizacji. Wyprodukowany kompost odpowiada polskim normom. Zakład nie jest uciążliwy dla środowiska. Zostało to docenione i zauważone, bowiem zakład uhonorowano w Olsztynie główną nagrodą „Atut 95 Warmii i Mazur" przyznaną po raz pierwszy w kategorii ochrony środowiska.

Do końca maja wyprodukowano 237 ton uszlachetnionego kompostu, z czego sprzedano około 160 ton (po 10 złotych za tonę). Codziennie do zakładu trafia około 40 ton śmieci, z czego 50 proc. to balast, który nie nadaje się do kompostowania. Należy więc dążyć do wzrostu ilości dostaw odpadów komunalnych, aby osiągnąć 65 ton na dobę, co stanowi optymalną wielkość dla właściwego wykorzystania zakładu. Będzie to możliwe, jeśli do suwalskiej kompostowni swoje śmieci przywozić będą okoliczne gminy. Na razie wszelkie rozmowy na ten temat nie przyniosły rezultatu.

Dyskusję wokół kompostowni podsumował radny Marian Luto. W październiku – listopadzie Zarząd Miasta powinien wypracować stanowisko co do dopłaty do zakładu (obecnie do każdego metra sześciennego utylizowanych odpadów miasto dopłaca 7,65 zł) i selektywnej zbiórki śmieci. Może warto ze środków na ochronę środowiska zakupić worki do śmieci i rozdać je bezpłatnie właścicielom domków jednorodzinnych.

Fot. Z. Gałaszewski

Oczyszczalnia ścieków

Radni nie mieli zastrzeżeń do przebiegu budowy trzeciego stopnia oczyszczalni ścieków. Inwestycja realizowana jest zgodnie z programem. Do końca roku powinna zostać zakończona, a w maju przyszłego roku przewidywany jest pełny rozruch, bez gospodarki osadowej. Przedsiębiorstwo Wodociągów i Kanalizacji, w którego strukturze zarządzania znajduje się oczyszczalnia ścieków, złożyło wniosek do Fundacji Polsko–Niemieckiej o dotację w wysokości 30 miliardów starych złotych na zakup urządzeń do suszenia osadów. Pozwoliłoby to sprzedawać rolnikom granulowany suchy osad, gdyż zawierać on będzie duże ilości fosforu i azotu.

Realizacja uchwał

Opinia Komisji Rewizyjnej z przebiegu realizacji uchwał Rady Miejskiej podjętych w bieżącej kadencji wywołała prawdziwą burzę. – Realizacja uchwał dotyczących obrotu nieruchomościami i inwestycji przebiega zbyt opieszale – stwierdził przewodniczący Komisji Finansowo–Gospodarczej RM Marek Korzun. – Istnieje duże niebezpieczeństwo, że budżet nie będzie zrealizowany. Za pięć miesięcy po stronie dochodów ze sprzedaży nieruchomości zrealizowano budżet zaledwie w 14,5 proc. Po stronie wydatków na np. opracowania geodezyjne wydatkowano zaledwie 14 proc. zaplanowanej kwoty, na ulice i place – 9,4 proc. Bardzo dużo natomiast, bo aż 87,6 proc. zaplanowanej kwoty, wydano na dodatki mieszkaniowe.

– Też się tym niepokoję – odpowiedział wiceprezydent Cezary Ostrowski, któremu podlegają „inwestycje". – Realizacja inwestycji rzeczywiście jest zahamowana. Wynika to jednak z uwarunkowań zewnętrznych. Z budżetu wojewody miasto ma otrzymać ok. 7,5 mld starych złotych. Pozyskiwanie środków z zewnątrz jest bardzo ważne. Można realizować inwestycje z własnych środków, a potem żałować, że nie wykorzystało się innych źródeł finansowania.

– Przepisy zobowiązują zarząd do przedstawienia realizacji budżetu za półrocze – dodał prezydent Grzegorz Wołągiewicz. – Chcieliśmy jednak zapoznać radnych z tym wcześniej. W czerwcu realizacja wygląda już inaczej, zwłaszcza w zakresie obrotu nieruchomościami.

Burzliwa dyskusja wokół realizacji budżetu zakończyła się wnioskiem radnego Ryszarda Łapińskiego o ocenę pracy Zarządu Miasta. Dokona tego w trakcie wakacyjnej przerwy Komisja Rewizyjna, a wnioski przedstawi na najbliższej sesji.

Statut OSiR

Zmiany przepisów prawnych zdezaktualizowały obowiązujące dotychczas uregulowania dotyczące funkcjonowania ośrodków sportu i rekreacji podległych samorządom. W związku z tym radni przyjęli nowy statut suwalskiego OSiR. Zgodnie z nim będzie on programował i realizował wszelkie usługi w zakresie sportu i kultury fizycznej, udostępniał bazę sportową i rekreacyjną, a także prowadził działalność gospodarczą (usługi transportowe, hotelarsko–gastronomiczne, wypożyczalnie sprzętu sportowego i turystycznego), dzięki której będzie mógł wspomóc swoją działalność statutową. Strukturę zatrudnienia w Ośrodku Sportu i Rekreacji zatwierdzi Zarząd Miasta.

Zmiany w ZBM

Zarząd Miasta od pewnego czasu podejmuje działania zmierzające do przekształceń przedsiębiorstw komunalnych i zakładów budżetowych. Ma to zwiększyć efektywność zarządzania. W przypadku Zarządu Budynków Mieszkalnych wybrano wariant restrukturyzacji cząstkowej. Polega to na stopniowym wyłączeniu ze struktury organizacyjnej tych zadań, które mogą być wykonywane na zasadach gospodarki rynkowej przez firmy komercyjne, co daje większe szanse na efektywniejsze gospodarowanie środkami finansowymi i skuteczniejszą kontrolę.

Radni podjęli uchwałę, że z dniem 31 sierpnia br. zlikwidowane zostaną Zakład Remontowo-Budowlany oraz Dział Transportu i Zaopatrzenia, a z końcem roku Zakład Zieleni Miejskiej. O ich dalszych losach zadecyduje Zarząd Miasta. ZBM docelowo zajmie się gospodarką komunalnymi budynkami mieszkalnymi i lokalami użytkowymi, w tym także wypłacaniem dodatków mieszkaniowych oraz sprzedażą zasobów komunalnych.

Zmiany w budżecie

Do budżetu wprowadzono 136 tys. złotych dotacji celowej od wojewody na dodatki mieszkaniowe.

Stałe komisje

Ustalono skład stałych komisji Rady Miejskiej. Uwzględniono w nim wszelkie dotychczasowe zmiany. Skład poszczególnych komisji będziemy sukcesywnie publikować w „Tygodniku Suwalskim".

Anatolia Gagacka

W następnym numerze „TS" – interpelacje radnych.

Z PRAC KOMISJI RADY MIEJSKIEJ

W minionym tygodniu obradowały komisje:

- **inansowo-gospodarcza** oraz **gospodarki przestrzennej** i ochrony środowiska, które opiniowały 9 tematów będących przedmiotem obrad XIII Sesji Rady Miejskiej;
- **rewizyjna**, która wypracowała opinie odnośnie przebiegu realizacji uchwał Rady Miejskiej w bieżącej kadencji. (an)

INFORMATOR TURYSTYCZNY „LATO 95"

Mając na uwadze umożliwienie wypoczynku letniego przebywającym na terenie naszego miasta turystom udostępniony zostanie kompleks sportowo–rekreacyjny Ośrodka Sportu i Rekreacji przy ul. Wojska Polskiego 2. Kompleks posiada dwie sale sportowe, saunę, siłownię, poradnię sportowo–lekarską, korty tenisa ziemnego na stadionie lekkoatletycznym (ul. Wojska Polskiego). W ramach rezerw hale sportowe oraz hol udostępnione zostaną dzieciom i młodzieży na organizację dyskotek.

Zgodnie z opinią TSSE, obiekt prezentuje dobry stan sanitarno–techniczny.

Głównym terenem rekreacji w mieście jest Ośrodek Rekreacyjny „Arkadia" nad zalewem ze strzeżonym kąpieliskiem i kortami do tenisa ziemnego, które zostaną udostępnione turystom codziennie, bez ograniczeń i bezpłatnie.

Wyspecjalizowane jednostki będą czuwać nad utrzymaniem ładu, porządku i bezpieczeństwa. Nasilona zostanie służba straży miejskiej. Państwowy Terenowy Inspektorat Sanitarny wzmoże kontrolę w zakresie higieny pracy, żywienia, wody.

Mając na względzie wzmożony ruch turystyczny, wprowadzone zostaną dodatkowe połączenia autobusowe na trasie Suwałki–Wigry, Suwałki–Stańczyki oraz autobusy komunikacji miejskiej do Krzywego i Płociczna. W przypadku nasilenia ruchu pasażerskiego, zgodnie z deklaracją Przedsiębiorstwa Gospodarki Komunalnej, zostaną uruchomione dodatkowe kursy.

(et)

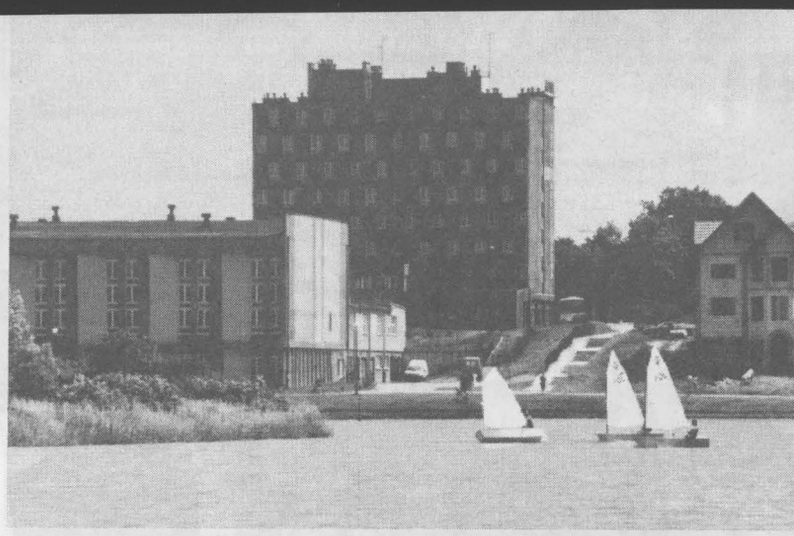

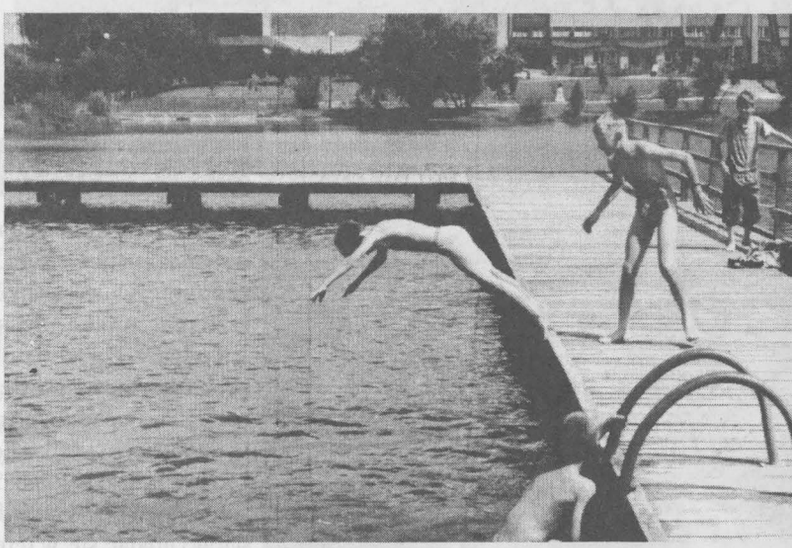

Fot. Z. Gałaszewski

Powyżej jez. Krzywe. Po prawej – Ośrodek Rekreacyjny „Arkadia".

GDZIE, ZA ILE?

W DNIU 1 VII

CENY NIEKTÓRYCH TOWARÓW W WYBRANYCH SKLEPACH SPOŻYWCZYCH

	Sklep spoż. na ul. Suzina	"19" (stodoła) (Noniewicza)	"Eden" (Noniewicza)	"Jedynka" (Sejneńska)	"Kubuś" (Konopnickiej)	"Alles" (Chłodna)	"Delikatesy" (Waryńskiego)
Jaja	0,18	**0,17**	–	*0,20	–	–	0,18
Cukier	*1,80	*1,80	*1,80	–	1,65	**1,56**	*1,80
Olej słonecznikowy	3,85	3,68	**3,39**	3,60	*4,45	**3,39**	4,33
Mąka tortowa	*1,21	0,95	0,95	1,10	1,20	**0,94**	1,15
Kiełbasa parówkowa	**4,04**	4,78	4,70	*4,90	4,45	–	4,74
Kiełbasa jałowcowa	**8,80**	9,00	–	8,50	*9,75	–	9,00
Smalec	*0,78	0,60	**0,60**	0,65	–	**0,55**	*0,78
Masło śmietankowe	1,60	1,60	**1,50**	**1,50**	–	**1,50**	*1,70
Margaryna Kasia	–	1,00	0,99	**0,98**	*1.20	**0,98**	1,15
Napój gazowany (1,5 l)	*1,50	**1,30**	1,45	1,40	–	1,40	*1,50

Zebrała: H. J.

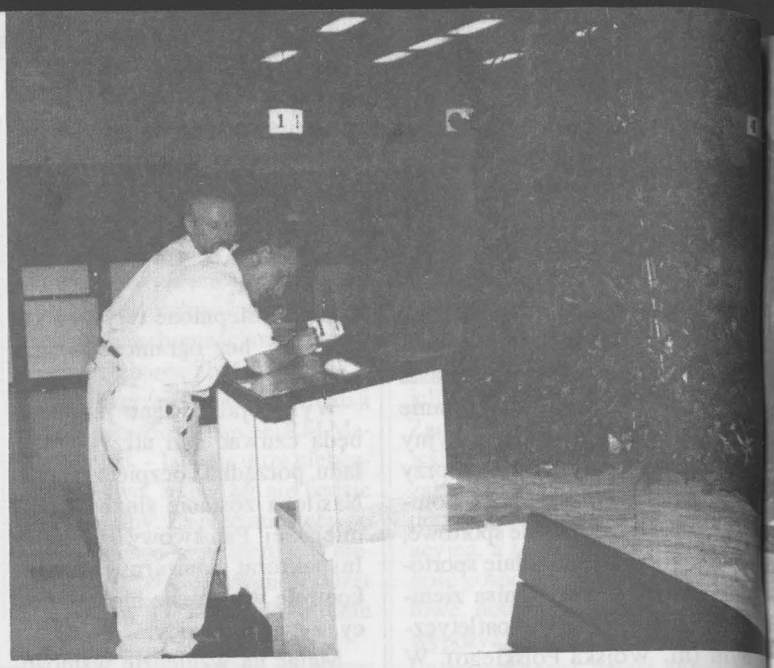

PRZEDSTAWIAMY

BANK O BOGATEJ TRA

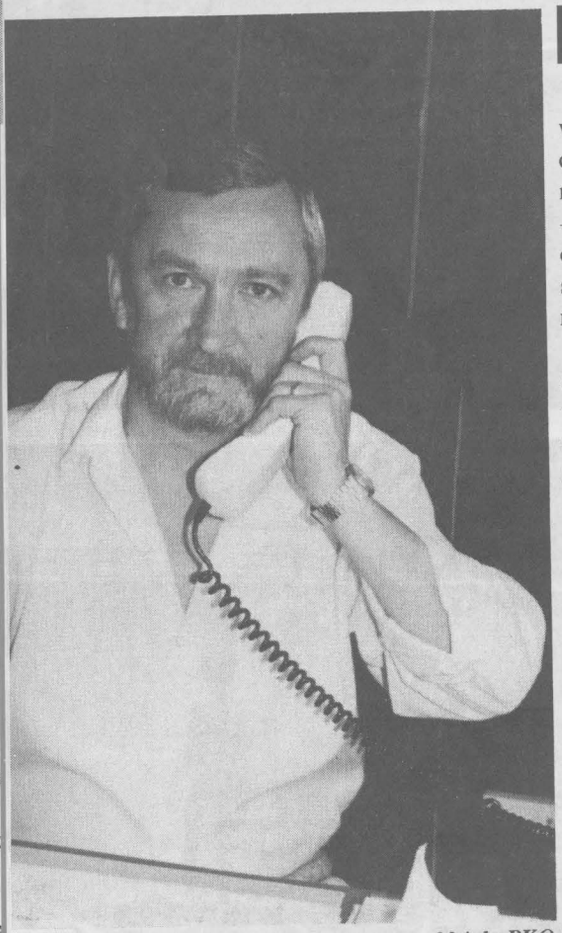

Lech Kuranowski – dyrektor suwalskiego oddziału PKO.

PKO w Suwałkach istnieje już 40 lat. Za datę jego powstania przyjmuje się 23 maja 1955 r., kiedy to przekształcono miejscową ekspozyturę w oddział. Pierwszym dyrektorem został **Tadeusz Kotliński**, głównym księgowym – **Tadeusz Dąbrowski**. Na szczególną uwagę zasługuje osoba pierwszego kasjera – Wacława Kuchcińskiego, wysokiej klasy przedwojennego kasjera nie uznającego żadnych maszyn – tylko liczydła.

Głównym zadaniem ówczesnego PKO, poza obsługą kasową, było upowszechnianie oszczędzania. Ideę tę krzewiono udając się w teren traktorem lub po prostu na piechotę. Było to trudne zadanie polegające na odbudowie zaufania do przedwojennej Pocztowej Kasy Oszczędności.

Do historii suwalskiego PKO powrócimy w niedługim czasie. Natomiast teraz przedstawiamy kilka faktów obrazujących dzień dzisiejszy.

W błyskawicznym tempie komputery wyparły tradycyjne mechaniczne maszyny liczące, siedziba w ruderze została zamieniona na nowoczesny gmach z urządzeniami nawilżającymi w sali operacyjnej, przez złośliwych nazywanych fontannami. Liczydła pozostały we wspomnieniach i to tylko nielicznych osób, bo już na pierwszy rzut oka widać, że przeważająca część personelu tamtych czasów po prostu nie pamięta.

Młoda kadra szczyci się swoim zakładem pracy chętnie udzielając informacji i... pozując do zdjęć. Tylko, nie wiedzieć czemu, sekretarka dyrektora jak tywu, chociaż nie ma ku temu najm

O popularności suwalskiego PK statystyka, która w tym przypad niec I kwartału br. odnotowano:

- średnią dzienną ilość operacji kas
- średnią dzienną ilość operacji ba
- kont osobistych ROR
- rachunków obiegowych, systemat oszczędzania i przedpłat samoch
- rachunków jednostek gospodarczy
- kredytów:
  - godpodarczych
  - mieszkaniowych
  - konsumpcyjnych

Suwalski oddział PKO posiada ek w Suwałkach i Augustowie oraz je obsługi klientów i prac administra zatrudnia 144 osoby.

Dyrektor oddziału, **Lech Kuran** „czego najbardziej życzy suwalcza dużo, bardzo dużo pieniędzy (nie powszedni) i ugruntowanego naw pewne przez skromność nie wskaza ku, w którym najkorzystniej można

Tekst i zdjęcia: **Zyg**

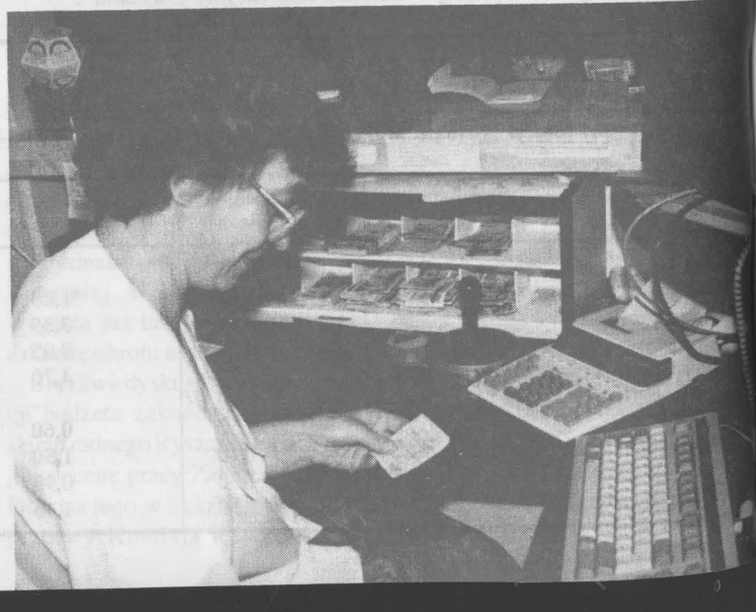

OPROCENTOWANIE WKŁADÓW I KREDYTÓW

(na dzień 30 czerwca 1995 r.)

WKŁADY	%	KREDYTY	%
		Na cele gospodarcze	
● książeczka oszczędnościowa a vista	– 11		
● ROR - konto osobiste	– 13		
● 36-miesięczne	– 25	● krótkoterminowe, do 3 m-cy	– 32,0
● 24-miesięczne	– 25	● średnioterminowe, do 12 m-cy	– 33,0
● 12-miesięczne	– 25	● długoterminowe, pow. 12 m-cy	– 34,0
● 6-miesięczne	– 22	**Na cele mieszkaniowe**	
● 3-miesięczne	– 20		
● rachunki nieoszczędnościowe	– 5	● na okres realizacji do 6 m-cy	– 32,0
● rachunki mieszkaniowe		● na okres realizacji do 12 m-cy	– 33,0
(min. 5 lat oszczędzania)	– 25	● na okres realizacji powyżej 12 m-cy	– 34,0
● wkłady na rachunki przedpłat	– 25	● hipoteczne i przeniesione do spłaty	– 34,5
● lokacyjne bony oszczędnościowe	– 25	● dla osób fizycznych do 12 m-cy	– 33,0
● depozytowe bony oszczędnościowe	– 25	● dla osób fizycznych powyżej 12 m-cy	– 34,0
● bony rewaloryzacyjne	– 25	● lombardowy (tygodniowo)	– 0,87
● bony progresja	– 25	● lombardowy (miesięcznie)	– 3,51

Siedziba główna oddziału PKO: Suwałki, ul. Noniewicza 89, tel. 666 111 (centrala), 66 30 29, (dyrekcja), fax 66 32 20.

Ekspozytura nr 1: ul. Świerkowa 54, tel, 61 16 85.

Ekspozytura nr 2: ul. gen. Andersa 7, tel. 67 92 53.

KONKURS „TRZECH PYTAŃ"

Uważnych Czytelników tekstu o suwalskim PKO prosimy o odpowiedź na następujące pytania:

1. Kto był pierwszym dyrektorem suwalskiego oddziału?
2. Z jakiego kredytu najczęściej korzystają klienci?
3. Jaki jest aktualny adres suwalskiego oddziału PKO?

Odpowiedzi, wraz z zamieszczonym kuponem, prosimy przesłać (przekazać) w ciągu tygodnia od daty ukazania się numeru do redakcji „TS". Wśród Czytelników, którzy udzielą poprawnych odpowiedzi, zostaną rozlosowane atrakcyjne nagrody ufundowane przez PKO.

Konkurs „TRZECH PYTAŃ" będzie kontynuowany. Zapraszamy do udziału.

KUPON KONKURSOWY NR 1

Odpowiedź nr 1: _____

Odpowiedź nr 2: _____

Odpowiedź nr 3: _____

Biblioteka Wojewódzka Czytelnia Czasopism w Suwałkach

LISTY

I EMERYCI ROZPOCZYNAJĄ WAKACJE

Dzięki uprzejmości naszego suwalskiego Kuratorium Oświaty oraz staraniem władz okręgu i sekcji emerytów Związku Nauczycielstwa Polskiego w Suwałkach 30–osobowa grupa emerytowanych nauczycieli wyruszyła na dwudniową wycieczkę do Węgorzewa. Pogoda była wymarzona, nic więc dziwnego, że humory dopisywały. (...) Przed gmachem Urzędu Miasta w Węgorzewie powitała nas delegacja miejscowej sekcji emerytów. Oprowadzono nas i zapoznano z miastem.

Nad wyraz podobało się nam Muzeum Kultury Ludowej. Dowiedzieliśmy się, iż zbiory gromadzono od 1969 roku. Przedstawiają one kulturę północno–wschodniej Polski oraz macierzystych regionów repatriantów przybyłych tu po II wojnie światowej. Zgromadzono tu narzędzia gospodarskie, stare tkaniny, stroje, rękodzieło, wycinanki, pająki, palmy, pisanki, malarstwo amatorskie. (...)

Zaproszeni przez panią Wiesławę Nawojczyk do Ogniska Pracy Pozaszkolnej na występ teatrzyku dziecięcego pt. „Zwierzątkowo" oklaskiwaliśmy świetnie wyreżyserowany z bardzo ciekawie i zabawnie dobranymi tekstami spektakl. (...) Gratulacje i podziękowania wykonawcom oraz pamiątkowe wspólne zdjęcia zakończyły tak miłe nauczycielskiemu sercu spotkanie. Tymczasem ulicami Węgorzewa przechodził barwny, rozśpiewany pochód przebierańców, świętujący 50–lecie Szkoły Podstawowej nr 1.

W drodze powrotnej zwiedziliśmy Sztynort. (...) Po kolacji czekała nas nie lada niespodzianka przygotowana, jak i cała reszta programu wycieczki, przez panią Teresę Czupryńską – prezesa sekcji emerytów w Suwałkach, w postaci „ogniska" z pieczonymi kiełbaskami. (...)

Irena Pietkiewicz , Bronisława Dybel

Na zdjęciu: Przewodnicząca sekcji emerytów w Suwałkach, p. Teresa Czupryńska, składa gratulacje reżyserce spektaklu „Zwierzątkowo", p. Wiesławie Nawojczyk.

STRUDER

W WOJEWÓDZTWIE SUWALSKIM!

Od lipca 1994 r. w województwie suwalskim jest realizowany program STRUDER. Jest to pomoc Państw EWG w restrukturyzacji regionów słabo rozwiniętych w Polsce w ramach Programu PHARE. W kraju programem jest objętych 6 województw: suwalskie, olsztyńskie, katowickie, wałbrzyskie, łódzkie i rzeszowskie.

W skład programu **STRUDER** wchodzą następujące komponenty:

- **FUNDUSZ BEZZWROTNYCH DOTACJI DLA MAŁYCH I ŚREDNICH PRZEDSIĘBIORSTW**
- **MAŁE PROJEKTY INFRASTRUKTURALNE**
- **SZKOLENIA I DORADZTWO**
- **WSPOMAGANIE STRUKTUR REGIONALNYCH I ICH DZIAŁALNOŚCI**

Szczegółowych informacji dotyczących programu **STRUDER** udziela:

ARR „ARES" w Suwałkach, ul. Korczaka 4
tel. 66-61-06, 66-70-35,
fax 66-74-97,

FUNDUSZ DOTACJI RÓWNIEŻ REALIZUJĄ Oddziały Powszechnego Banku Kredytowego w: SUWAŁKACH, EŁKU, AUGUSTOWIE, GIŻYCKU, PISZU ORAZ FILIA POWSZECHNEGO BANKU GOSPODARCZEGO W SUWAŁKACH.

OFERUJE:

ARES

1 **PROJEKTOWANIE** — ZNAKÓW GRAFICZNYCH, FOLDERÓW, KATALOGÓW, PLAKATÓW, REKLAM, ETYKIET, WIZYTÓWEK, ITP.

2 **SKŁAD KOMPUTEROWY** — OPRACOWANIE I PRZETWARZANIE ILUSTRACJI, OBRÓBKA KOMPUTEROWA ZDJĘĆ, WYDRUKI LASEROWE FORMATU A3 NAJWYŻSZEJ JAKOŚCI

3 **PRZYGOTOWANIE OFFSETOWE** — MONTAŻ, RETUSZ, FOTOGRAFIA RASTROWA I KRESKOWA, NAŚWIETLANIE PŁYT OFFSETOWYCH

4 **DRUK** — NA MASZYNACH OFFSETOWYCH DO FORMATU A2: KSIĄŻEK, CZASOPISM, KATALOGÓW, FOLDERÓW, ETYKIET, , BROSZUR, PLAKATÓW, POCZTÓWEK, ITP.

5 **OPRAWA INTROLIGATORSKA** — ZESZYTOWA, BROSZUROWA SZYTA I KLEJONA ORAZ OPRAWA TWARDA, PROPONUJEMY USZLACHETNIANIE LAKIERAMI I FOLIĄ

6 **WYCINANIE Z FOLII SAMOPRZYLEPNEJ** — REKLAMY NA WITRYNY SKLEPOWE, SAMOCHODY DOSTAWCZE, SZYLDY

GWARANTUJEMY
WYSOKĄ JAKOŚĆ,
KRÓTKIE TERMINY,
ATRAKCYJNE CENY,
MIŁĄ OBSŁUGĘ

ZAPRASZAMY !

ZAKŁAD POLIGRAFICZNY „ARKADIA"

AGENCJI ROZWOJU REGIONALNEGO „ARES" S.A.
16-400 SUWAŁKI, UL. NONIEWICZA 12A
TEL. 666 250
FAX 66 74 97, 66 63 63

ZARZĄD MIASTA SUWAŁK

ogłasza

pisemny przetarg ofert na wykonanie:

I. Instalacji ciepłej wody użytkowej w budynkach zlokalizowanych na Osiedlu II w Suwałkach wg podanego niżej wykazu:

1. Zadanie 1
- Bud. nr 1 - kubatura bud. V - 7412 m sześciennych
- Bud. nr 2 - kubatura bud. V - 7412 m sześciennych

2. Zadanie 2
- Bud. nr 3 - kubatura bud. V - 7412 m sześciennych
- Bud. nr 5 - kubatura bud. V - 5459 m sześciennych

3. Zadanie 3
- Bud. nr 4 - kubatura bud. V - 5565 m sześciennych
- Bud. nr 4 A - kubatura bud. V - 5565 m sześciennych

4. Zadanie 4
- Bud. nr 6 - kubatura bud. V - 5312 m sześciennych
- Bud. nr 7 - kubatura bud. V - 6916 m sześciennych

5. Zadanie 5
- Bud. nr 8 - kubatura bud. V - 8837 m sześciennych
- Bud. nr 9 - kubatura bud. V - 7013 m sześciennych

II. Zakres rzeczowy robót wg dokumentacji technicznej obejmuje wykonanie:
- poziomy w piwnicach;
- piony + armatura;
- rozprowadzenie instalacji do istniejących urządzeń w mieszkaniach;
- izolacje termiczne;
- roboty budowlano-demontażowe.

III. Wszelkich informacji szczegółowych udziela Dział Techniczny Zarządu Budynków Mieszkalnych w Suwałkach przy ul. Noniewicza 3, tel. 77-76-93.

IV. Dokumentacja techniczna do wglądu, jak również dokumentacja przetargowa, znajdują się w ww. dziale.

V. Termin wykonania prac w nieprzekraczalnym terminie do dnia 30.09.1995 r.

VI. Oferty należy składać w sekretariacie Zarządu Budynków Mieszkalnych w Suwałkach w terminie do 12.07.1995 r.

VII. Otwarcie ofert nastąpi w dniu 13.07.1995 r. o godz. 9.00 w siedzibie Zarządu Budynków Mieszkalnych w Suwałkach przy ul. Noniewicza 3, pokój nr 10.

VIII. Przystępujący do przetargu winni wpłacić wadium w wysokości 300,00 zł (słownie: trzysta złotych) za każde z wymienionych zadań na konto Zarządu Budynków Mieszkalnych nr 347802-286-131 Powszechny Bank Gospodarczy S.A. w Łodzi Oddział w Białymstoku Filia w Suwałkach lub do kasy Zarządu Budynków Mieszkalnych w terminie do godz. 8.00 w dniu przetargu.

Dopuszcza się możliwość przystąpienia do przetargu do dowolnie wybranego zadania.

IX. O wyniku przetargu oferenci, którzy złożyli oferty, zostaną powiadomieni w terminie do dnia 20.07.1995 r.

Oferta winna zawierać:
1. Terminy realizacji prac.
2. Kosztorysy szczegółowe na zakres prac objętych dokumentacją techniczną wraz z podaniem ceny ryczałtowej.
3. Projekt umowy z warunkami oferenta.
4. Oświadczenie czy oferent jest podatnikiem VAT.
5. Informacja o kadrze technicznej zakładu (uprawnienia budowlane, kwalifikacje itp.).

Wadium przepada w razie uchylenia się wybranego oferenta od podpisania umowy.

Zamawiający zwraca wadium niezwłocznie po powiadomieniu oferentów o wynikach przetargu, a oferentowi, którego oferta została przyjęta, niezwłocznie po zawarciu umowy.

Zastrzega się prawo wyboru oferenta lub unieważnienia przetargu bez podania przyczyn.

145/95

ZARZĄD MIASTA SUWAŁK

OGŁASZA

przetarg na opracowanie dokumentacji technicznej parkingów przy ul. Noniewicza w Suwałkach.

Termin opracowania dokumentacji - 15.08.1995 r.

Bliższych informacji udziela Wydział Inwestycji, Budownictwa i Gospodarki Komunalnej Urzędu Miejskiego w Suwałkach, pok. 133.

Oferty należy składać w ww. wydziale w terminie do 7.07.1995 r.

Otwarcie ofert nastąpi w dniu 10.07.1995 r. o godz. 9.00.

Zastrzega się prawo unieważnienia przetargu bez podania przyczyny.

140/95

ZARZĄD MIASTA SUWAŁK

ZAWIADAMIA,

że w trybie ustawy z dnia 4.10.1991 r. o zmianie niektórych warunków przygotowania inwestycji budownictwa mieszkaniowego w latach 1991 – 1995 oraz o zmianie niektórych ustaw istnieje możliwość **nabycia** w drodze przetargu ograniczonego **działki budowlanej** w zabudowie szeregowej, położonej na osiedlu Hańcza przy ul. Batalionów Chłopskich w Suwałkach przez osoby, które:

– są kandydatami do spółdzielni mieszkaniowych objętymi listami prowadzonymi przez wojewodów lub zarejestrowani w spółdzielniach mieszkaniowych, którzy do końca 1990 r. zgromadzili wymagane wkłady mieszkaniowe, są pełnoletni i nie posiadają samodzielnych mieszkań, bądź mieszkają w lokalach, w których na osobę przypada mniej niż 5 mkw. powierzchni mieszkalnej.

Osoby spełniające powyższe warunki i zainteresowane kupnem lub nabyciem w wieczyste użytkowanie gruntu proszone są o składanie wniosków do Wydziału Geodezji, Gospodarki Gruntami i Rolnictwa Urzędu Miejskiego w Suwałkach (pokój 26) w terminie do dnia 31.07.1995 r.

124/95

URZĄD MIEJSKI W SUWAŁKACH

OGŁASZA PRZETARG

na opracowanie dokumentacji technicznej modernizacji budynków Urzędu przy ul. Mickiewicza 1 w Suwałkach.

1. Zakres opracowania:
   1.1. Koncepcja zagospodarowania dziedzińca wewnętrznego (uzgodniona z Konserwatorem Zabytków).
   1.2. Projekty techniczne obiektów na dziedzińcu.
   1.3. Koncepcja zagospodarowania całego obiektu.
   1.4. Projekt budowlany przebudowy (modernizacji).
   1.5. Projekty instalacji wnętrzowych.
2. Terminy:
   2.1. Opracowanie koncepcji dziedzińca do 30 VIII 1995 r.
   2.2. Projekt techniczny obiektów dziedzińca – sukcesywnie do 30 IX 1995 r.
   2.3. Opracowanie koncepcji zagospodarowania całego obiektu do 31 VIII 1995 r.
   2.4. Projekty przebudowy i instalacji – sukcesywnie do 31 X 1995 r.
3. Termin składania ofert do dnia 7 VII 1995 r.
4. Otwarcie ofert w dniu 10 VII 1995 r. o godz. 10.00 w sali nr 116 Urzędu Miejskiego w Suwałkach.

Oferenci powinni przedstawić:
- krótką charakterystykę firmy z podaniem dotychczas wykonanych opracowań;
- wykaz uprawnionych projektantów, którzy będą wykonywali projekty;
- sposób rozliczania z propozycją ceny ryczałtowej za całość opracowania.

5. Bliższych informacji udziela Wydział Inwestycji i Gospodarki Komunalnej Urzędu Miejskiego w Suwałkach, ul. Mickiewicza 1, pok. 133, tel. (087) 66–76–67 wew. 42.

141/95

ARGON Sp. z o.o.

LBS ARGON SP. Z O.O.

ZATRUDNI:
- spawaczy elektrycznych we wszystkich kategoriach;
- monterów konstrukcji stalowych;
- ślusarzy.

Kontakt w Warszawie odpowiednio:
- prace montażowe, tel. 35–81–92;
- prace warsztatowe, tel. 722–94–79.

Zapewniamy hotel.

139/95

OGŁOSZENIA DROBNE

• Żaluzje, verticale - najtaniej. Suwałki, tel. 67-07-34 lub 67–56–90. 130/95

• ALUX elektroniczne antywłamaniowe. Suwałki, 66-57-10. 142/95

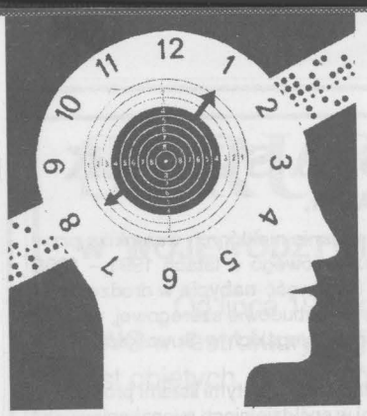

Z CZEGO JESTEM ZADOWOLONY, CO MNIE CIESZY, CZEGO SIĘ WSTYDZĘ, CO MNIE DENERWUJE W SUWAŁKACH?

(ciąg dalszy)

JAN BOGUCKI – *stolarz*

– W Suwałkach chyba nie ma nic, co by się mogło podobać. Brud na ulicach, nieporządek na osiedlach, przynajmniej niektórych. Ostatnio też nieporządek na ulicy Kościuszki. Ciągle coś poprawiają, hałas tylko i nic poza tym... Młodzi się włóczą po ulicach, aż czasem strach wyjść z mieszkania wieczorem. Zastanawiam się nieraz: gdzie w tym czasie jest policja?

TERESA SIKORSKA – *rencistka*

– Wstydzę się pijaków, to jest jedno, drugie, że też nie ma porządku jak się należy, nie wszędzie – w niektórych miejscach jest. A co mi się podoba? To, że jest dużo kościołów, że budują, bo ja lubię się modlić... Co jeszcze? Park mamy ładny...

AGNIESZKA ORZECHOWSKA – *szwaczka*

– Wstydzę się, że taka jest kultura suwalczaków, czy może nie tylko suwalczaków, a przybyszów, którzy tutaj mieszkają. Podoba mi się osiedle Północ, na pewno nie jest takie, jak w większych miastach, ale już bardziej unowocześnione. Co bym przykładowo zmieniła tutaj na Starówce... Jest tu za duży ruch, to po pierwsze, powinna być zamknięta. No, czy ja wiem? Więcej powinno być kolorów, żeby to miasto było bardziej żywe.

PRZEMEK ROSTKOWSKI – *tegoroczny absolwent*

– W Suwałkach podoba mi się, że jest spokój, znaczy – w miarę spokój. Co mi się nie podoba? Nie podoba mi się to, że nie ma w ogóle koncertów, nie organizuje się takich masowych imprez dla młodzieży i dorosłych. Co mnie denerwuje? Nie wiem... A wstydzę się, że jest bardzo dużo discomanów. Młodzież alternatywna jest, ale niestety w dużo mniejszym procencie niż w reszcie kraju.

SABINA – *rencistka*

– Wstydzę się pijaństwa, złodziejstwa, za dużo tych sklepów alkoholowych. Podoba? Czy ja wiem? Tyle lat się mieszka, kwestia przyzwyczajenia. Wstydzę się też brudu. Tak, kiedyś Suwałki nie były zaniedbane jak teraz. Weźmy nawet tę ulicę Kościuszki. Przecież to takie piękne kamieniczki, a jak one wyglądają?

BENEDYKT TURO – *emerytowany inżynier budownictwa*

– Pierwsza rzecz – to, na czym stoimy, chodniki mi się w Suwałkach nie podobają. Nie wiem, kiedy to zaczną robić, przede wszystkim jest cała ulica Kościuszki bardzo zaniedbana. A to jest miasto turystyczne. Wiele jest mankamentów. Nie wiem, jak władze je rozwiążą. Co mi się podoba... Trudne pytanie. Musiałbym się mocno zastanowić... Wszędzie są te mankamenty, raczej na minus.

IRENA DZIOBKOWSKA

– Tyle lat tu mieszkam, że sama nie wiem, co mi się podoba. W ogóle Suwałki to fajne miasto... A przeszkadzają i denerwują tiry, bo mieszkam na Kościuszki. Nie podobają mi się strasznie brudne ulice. Byłam w innych miastach, tam nie jest tak brudno jak u nas. Co jeszcze? Chyba nic więcej.

TOMEK – *bezrobotny*

– Nie podoba mi się bardzo wiele rzeczy. Chociażby, że nie ma pracy, a to nie tylko się nie podoba, ale i denerwuje. Czasami zatrudniam się na umowę–zlecenie, ale różnie z tym jest... To jeszcze, że zlikwidowano komisariat policji w centrum Suwałk, a teraz tam mieści się... chyba wiadomo co... Brak porządku na ulicach, ciągły hałas... Podobno wprowadzono zakaz spożywania alkoholu w miejscach publicznych. Podobno, bo jakoś nie widać, by ktoś tego zakazu przestrzegał. Zakaz sobie, pijacy sobie... Czy to jest normalne?

Anna Wasilewska

ROCZNY BILANS

dokończenie ze str. 4

Następuje modernizacja układu komunikacyjnego miasta, postępują prace związane z drogą krajową nr 19.

Rozstrzygnięto koncepcję zagospodarowania terenów targowo–wystawienniczych na terenie byłej jednostki wojskowej przy ul. Pułaskiego.

Zakończono budowę, ustalono formę organizacyjną i przeprowadzono rozruch technologiczny Zakładu Utylizacji Odpadów Komunalnych.

Trwają prace przy realizacji kanału ciepłowniczego od ul. Noniewicza do ul. Kościuszki połączone z likwidacją kotłowni przy Urzędzie Miejskim.

Modernizuje się obiekty sportowe: tor kartingowy, trybuny na stadionie lekkoatletycznym.

Przyjęto regulamin organizacyjny i przeprowadzono reorganizację urzędu z dostosowaniem działań do rosnących zadań i potrzeb.

Prowadzi się działania w zakresie promocji miasta i współpracy z zagranicą, m.in. poprzez współorganizowanie imprez targowo–wystawienniczych (Suwalskie Targi Przygranicza, Targi Konsumpcyjne), kontynuowanie współpracy z miastem Grande–Synthe we Francji i nawiązywanie nowych kontaktów z Mariampolem (Litwa) oraz Bolzano (Włochy).

– Rozmawia Pan z szefem Suwalskiego Klubu Samorządowego, którego jest Pan członkiem. Niektóre gazetowe opinie sugerują, iż traktowany jest Pan jak marionetka z rozpostartym nad Panem i Zarządem Miasta koalicyjnym parasolem.

– Dobrze obaj wiemy, iż koalicja dała Zarządowi Miasta wyjątkowo dużą swobodę działania. Jednocześnie oczekuje od nas pozytywnych rezultatów. Nie jest tajemnicą, iż na posiedzeniach koalicji kieruje się pod naszym adresem sporo pretensji. Część jest słuszna, ale bywają też dyskusyjne. Łatwo jest na ogół diagnozować, trudniej leczyć lub ulepszać. Mam świadomość, że mała aktywność członków koalicji na sesji, np. w zakresie liczby zgłaszanych interpelacji, jest tylko sprawą pozorną. Jako członek SKS muszą odpowiadać na sporo pytań i zarzutów, jakie kierują do mnie i członków Zarządu Miasta członkowie koalicji.

– Nie będę ukrywał, że dyskusyjne było dla mnie ogłoszenie konkursów na naczelników poszczególnych wydziałów. Jak ocenia Pan ich rezultaty?

– Generalnie jestem zwolennikiem wyłaniania kandydatów na stanowiska kierownicze w drodze konkursu. Na jednoznaczną ocenę pracy naczelników wyłonionych w drodze konkursu jest w chwili obecnej za wcześnie. Niemniej jednak działania podjęte przez niektórych z nich są zgodne z moimi i Zarządu Miasta oczekiwaniami.

– Ma Pan jakieś dobre wieści dla mieszkańców miasta? Czy rozebrana muszla w parku miejskim będzie odbudowana?

– Mając na uwadze funkcję, jaką spełnia park im. Konstytucji 3 Maja, pragnę podjąć działania w zakresie realizacji wielofunkcyjnego obiektu w miejscu byłej muszli koncertowej.

Jednocześnie, korzystając z okazji, zwracam się do mieszkańców miasta o zgłaszanie propozycji i wniosków odnośnie formy i programu tego obiektu.

Na zakończenie pragnę poinformować, że miasto za podjęte działania na rzecz ochrony środowiska oraz współpracy z zagranicą zostało wyróżnione Flagą Rady Europy, a Zakład Utylizacji Odpadów Komunalnych otrzymał ostatnio nagrodę ATUT '95.

– Zakres spraw, za które Pan odpowiada, jest bardzo szeroki i w tej krótkiej rozmowie poruszyliśmy jedynie część problemów. Liczę, że co pewien czas będziemy kontynuować tę rozmowę i ustosunkuje się Pan też do innych tematów, np. strategii rozwoju miasta, komunalizacji przedsiębiorstw użyteczności publicznej, walki z bezrobociem, robót publicznych itp.

Dziękuję Panu za rozmowę.

PROPOZYCJE

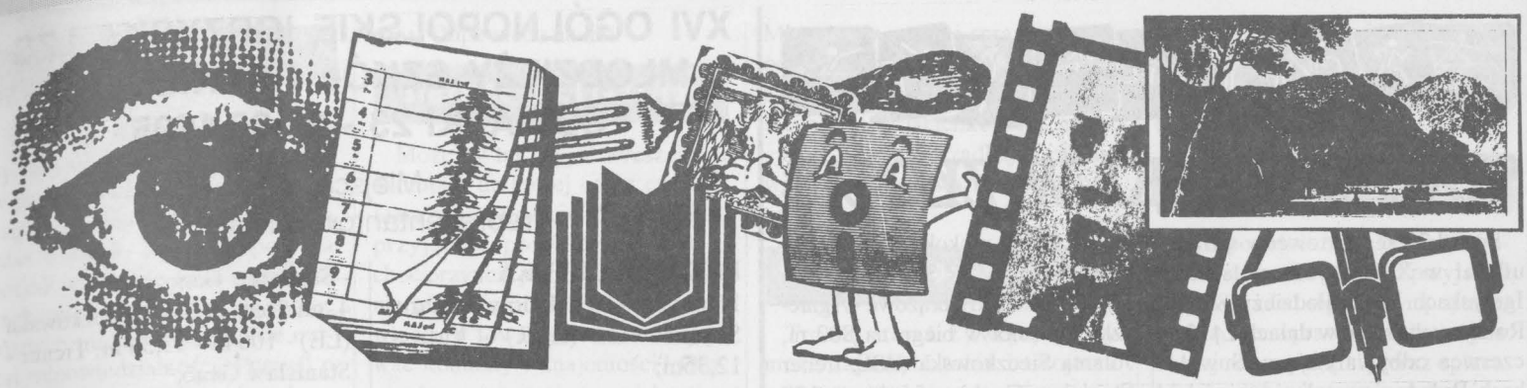

TVP 6 – 12 VII

CZWARTEK

PROGRAM 1

18.05 "Filmidło" – magazyn filmowy
20.10 "Żar tropików" – serial prod. kanadyjsko–izraelskiej
23.10 "Bukareszt. Dworzec Północny" – film dok. prod. francuskiej
[illegible] "Na kolanach" – film fab. prod. włoskiej

PROGRAM 2

17.00 "Zatoka Marlinów" – serial prod. nowozelandzkiej
21.35 Sto na sto, czyli sto filmów na stulecie kina: „Ojciec chrzestny" (3) – film fab. prod. USA
23.10 Studio Sport
0.05 Przeżyjmy to jeszcze raz: Woodstock

PIĄTEK

PROGRAM 1

18.00 Randka w ciemno
20.10 Sto na sto, czyli sto filmów na stulecie kina: „Bonnie i Clyde" – film fab. prod. USA
23.45 "A miał to być przyjemny weekend" – film fab. prod. australijskiej

PROGRAM 2

16.00 "Beztroskie dni" – serial prod. USA
[illegible] "Zatoka Marlinów" – serial prod. nowozelandzkiej
22.10 "Rok święty" – film fab. prod. francusko–włoskiej
23.45 Studio Sport: Tour de France

SOBOTA

PROGRAM 1

11.00 "Łowca krokodyli" – serial dok. prod. australijskiej
12.30 Teatr Telewizji: Robert Brutter „Matka chrzestna"
15.00 Studio Sport: Wimbledon – finał kobiet
16.30 "Bill Cosby show" – serial prod. USA
17.25 "Lustereczko, powiedz przecie..." – reportaż z półfinałów wyborów Miss Polonia w Siedlcach
18.05 "Dzień za dniem" – serial prod. USA
20.10 "Duchy tego nie potrafią" – film fabularny produkcji USA
22.00 Kabaret Olgi Lipińskiej
23.10 Sportowa sobota oraz Mistrzostwa Świata w żużlu – Grand Prix Niemiec
24.00 "Wewnętrzne sanktuarium" – film fab. prod. USA
1.30 "Poza granicami rzeczywistości" – serial prod. kanadyjskiej

PROGRAM 2

9.30 Podróże w czasie i przestrzeni: „Kierunek Gujana" – serial dok. produkcji franc.
10.30 Ulica Sezamkowa
12.00 "Opera za trzy grosze" – musical prod. niemieckiej
14.30 Życie obok nas: „Cudowny las" – serial prod. japońskiej (lasy w Kolumbii Brytyjskiej i Kanadzie)
15.00 "Seaquest" – serial prod. USA
15.45 Gwiazdy z tamtych lat – Maryla Rodowicz
20.00 "Duety Franka Sinatry" – program prod. USA
21.35 Bajor w Buffo
22.10 "Rozkoszny domek" – komedia obycz. prod. USA
0.05 Studio Sport: Tour de France

NIEDZIELA

PROGRAM 1

8.30 Poranek filmowy
9.20 "Droga do Avonlea" – serial prod. kanadyjskiej
10.15 W starym kinie: „Korsarz" – film przygodowy prod. USA
13.10 "Złote lata rock and rolla" – serial prod. USA
14.00 "Stawka większa niż życie" (ost.) – serial prod. TVP
15.00 Studio Sport: Wimbledon – finał mężczyzn
18.10 "Dr Quinn" – serial prod. USA
20.10 "Uśmiech losu" – serial prod. USA
23.20 "Sprawa zamknięta" – komedia kryminalna prod. USA

PROGRAM 2

7.30 Film dla niesłyszących: „Uśmiech losu" – serial prod. USA
9.30 Studio Sport: Siatkówka plażowa
10.00 Ojczyzna – polszczyzna
11.10 Teatr dla dzieci: Stanisław Bugajski „Czarodziejski flet"
12.00 "Fantaghiro w jaskini Złotej Róży" – film fab. prod. włoskiej
16.00 "Radio Romans" – serial TVP
22.20 "Kryzys" – serial prod. australijskiej
23.15 Studio Sport: Tour de France
23.25 Studio Sport – finał ligii światowej w siatkówce mężczyzn (live – Rio de Janerio)

PONIEDZIAŁEK

PROGRAM 1

18.30 "Murphy Brown" – serial prod. USA
20.10 Teatr Telewizji: Gilbert Sauvajon „Julio, jesteś czarująca"
23.10 Mistrzowie kina: Elia Kazan „Baby Doll" – film fab. prod. USA

PROGRAM 2

17.00 "Zatoka Marlinów" – serial prod. nowozelandzkiej
20.00 "Allo, allo" – serial prod. angielskiej
21.35 "Emilie" – serial prod. kanadyjskiej
23.15 "Karol Modzelewski" – film dokumentalny

WTOREK

PROGRAM 1

20.10 Sto na sto, czyli sto filmów na stulecie kina: „Tam, gdzie rosną poziomki" – film fab. prod. szwedzkiej

PROGRAM 2

19.35 Bij mistrza – Zofia Bielczyk (powt.)
22.05 Akademia Filmu Polskiego: „Zazdrość i medycyna", reż. Janusz Majewski
23.50 Studio Sport – kronika Tour de France
0.05 "Kardynał" – film fab. prod. USA

ŚRODA

PROGRAM 1

18.05 "Słoneczny patrol" – serial prod. USA
20.10 "Żandarm w Nowym Jorku" – komedia prod. francuskiej
23.10 "Mężczyzna nad morzem" – dramat psychologiczny prod. francuskiej
1.10 Siódemka w Jedynce – „Fermata w Katedrze Notre Dame" – film prod. francuskiej

PROGRAM 2

17.00 "Zatoka Marlinów" – serial prod. nowozelandzkiej
22.05 Rewelacja miesiąca: „Don Kichot, czyli fantazja szaleńca" – balet Borisa Ejfmana do muzyki Ludwiga A. Minkusa
0.05 Studio Sport – kronika Tour de France
0.15 Biografie: „Borges i ja" – film dokumentalny produkcji angielskiej

INFORMATOR KULTURALNY

XV SUWALSKIE LATO MUZYCZNE

10.07 – koncert Kwartetu Smyczkowego „CAMERATA" i Zygmunta Antonika (organy) – kościół ewangelicki, godz. 19.00; w programie: Guimont, Bach, Pursel, Mozart, Ravel.

REGIONALNY OŚODEK KULTURY I SZTUKI

zaprasza:

- do Galerii Chłodna 20 na wystawę sztuki ludowej i rękodzieła Suwalszczyzny i Mazur pt."Ginące zawody";
- 15.07 na występ kabaretu Bohdana Smolenia (godz. 20.30, sala UW);
- 21.07 o godz. 16.00 na program artystyczny Majki Jeżowskiej (hala OSiR).

PRZEPRASZAMY

W 24. numerze „TS" w tekscie „Matury '95" złośliwy chochlik spowodował zniknięcie słówka „nie". Zdanie dotyczące matur w Zespole Szkół Ekonomicznych w Suwałkach winno brzmieć: „Matury nie zdało 51 osób".

Zainteresowanych przepraszamy.

Redakcja „TS"

ZARZĄD MIASTA SUWAŁK

ogłasza

przetarg na wykonanie remontów bieżących w szkołach podstawowych nr 2, 4, 5, 6 i 7 w Suwałkach.

Termin wykonania remontów lipiec - sierpień 1995 r.

Szczegóły zakresu prac znajdują się w Wydziale Edukacji Urzędu Miejskiego w Suwałkach, pokój nr 30.

Bliższych informacji udzielają dyrektorzy ww. szkół. Pisemne oferty, zawierające szczegółową kalkulację kosztów z podaniem ceny ryczałtowej, należy składać w zamkniętych kopertach w Wydziale Edukacji Urzędu Miejskiego w Suwałkach, pokój nr 30, w terminie do dnia 7 lipca 1995 r. do godz. 9.00.

Otwarcie ofert nastąpi w dniu 7 lipca 1995 r. o godz. 10.00 w Wydziale Edukacji Urzędu Miejskiego.

Zastrzega się możliwość unieważnienia przetargu bez podania przyczyn.

146/95

TYGODNIK SUWALSKI

Wydawca: **Rada Miejska**. Suwałki, ul. Mickiewicza 1, tel. 66-40-22 i 66-76-67 w. 59. Redagują: **Anatolia Gagacka, Jerzy Broc** (redaktor naczelny), **Zygmunt Gałaszewski, Ryszard Łapiński, Ewa Taraszkiewicz, Anna Wasilewska**. Opracowanie komputerowe: ABZ s.c., Suwałki, ul. Noniewicza 71, tel. 66-69-73. Druk: ZP "Arkadia", Suwałki, ul. Noniewicza 71, tel. 66-62-50, fax 66–74–97. Redakcja zastrzega sobie prawo skracania tekstów oraz dokonywania zmian tytułów. Tekstów nie zamówionych nie zwraca się. Za treść reklam i ogłoszeń redakcja nie ponosi odpowiedzialności.

SUWALCZANKI W ZŁOCIE

Ponad 2300 sportowców wzięło udział w XVI Ogólnopolskich Igrzyskach LZS Młodzieży Szkół Rolniczych, które w dniach 24 -25 czerwca odbywały się w Suwałkach. Była to niewątpliwie największa impreza sportowa, jaka kiedykolwiek miała miejsce nad Czarną Hańczą. W zawodach uczestniczyli przedstawiciele 48 województw (oprócz Warszawy), reprezentujący 205 szkół.

Młodzi sportowcy rywalizowali w lekkoatletyce, podnoszeniu ciężarów, zapasach, tenisie stołowym, koszykówce, siatkówce i piłce ręcznej.

Najbardziej usportowione okazało się województwo białostockie, którego reprezentanci zajęli pierwsze miejsce, zdobywając 436 pkt. W punktacji generalnej szkół zywcięzyli uczniowie ZSR Białystok (257,25 pkt.). Województwo suwalskie sklasyfikowane zostało na siódmej pozycji (260 pkt.), a wśród szkół 16. miejsce zajęli uczniowie ZSR Suwałki, 41. - ZSE Suwałki i 75. - ZSR Dowspuda.

Największy sukces w suwalskiej ekipie odniosły uczennice Zespołu Szkół Rolniczych, zawodniczki trenera Jarosława Jutkiewicza. Zdobyły one dwa złote medale: Marta Stankiewicz w pchnięciu kulą (12,35 m) i Agnieszka Dubowska w rzucie oszczepem (35,50 m). Ponadto medale dla suwalczan zdobyli: srebrne - Agnieszka Szczuka (ZSR Dowspuda, trener Stanisław Gano) w biegu na 1500 m, Urszula Żylińska (ZSE Suwałki, trener Stanisław Gano) w skoku wzwyż i piłkarki ręczne (ZSR Suwałki, trener Longin Rosiński), brązowe - Agnieszka Szczuka w biegu na 800 m, Jolanta Sieczkowska (ZSE, trener Stanisław Gano) w biegu na 100 metrów przez płotki, Krzysztof Chorębiewski (ZSR, trener Longin Rosiński) w skoku wzwyż.

Była to udana impreza. Wielka szkoda, że zawodami zainteresowani byli jedynie sami ich uczestnicy, którzy wypełnili trybuny niemal do ostatniego miejsca. Wśród kibiców zabrakło niestety suwalczan. Nie wykazali prawie żadnego zainteresowania imprezą, która odbywała się tu przez dwa dni. (rł)

Trener Jarosław Jutkiewicz i Marta Stankiewicz.

XVI OGÓLNOPOLSKIE IGRZYSKA LZS MŁODZIEŻY SZKÓŁ ROLNICZYCH SUWAŁKI 23 - 26.06.1995

Miejsca reprezentantów Suwałk

LEKKOATLETYKA

1. miejsce (medal złoty) - Marta Stankiewicz (ZSR) - kula - 12,35m;
1. miejsce (medal złoty) - Agnieszka Dubowska (ZSR) - oszczep - 35,50 m. Trener - Jarosław Jutkiewicz.
2. miejsce (medal srebrny) - Urszula Żylińska (LE) -skok wzwyż - 145 cm;
3. miejsce (medal brązowy) - Jolanta Sieczkowska (LE) -100 ppł. - 16,99m. Trener - Stanisław Gano.
3. miejsce (medal brązowy) - Krzysztof Chorębiewski (ZSR) - skok wzwyż - 185 cm. Trener - Longin Rosiński.
4. miejsce - Renata Klejmont (ZSR) - oszczep - 35,50 m. Trener - Jarosław Jutkiewicz.
4. miejsce - Urszula Żylińska (LE) - 100 ppł. - 17,34 m. Trener - Stanisław Gano.
4. miejsce - Jolanta Sieczkowska (LE) - 100 m - 13,36 m. Trener - Stanisław Gano.
5. miejsce - Wioletta Bienasz (LE) - kula - 10,20. Trener - Stanisław Gano.
5. miejsce - Milena Daniłowicz (ZSR) - oszczep - 30,28. Trener - Jarosław Jutkiewicz.
5. miejsce - Marta Węgrzynowicz (ZSR) - 3000 m - 11:19,84. Trener - Tomasz Lebioda.
6. miejsce - Dorota Wasilewska (ZSR) - 400 m - 61,58.
7. miejsce - Dorota Wasilew[illegible] (ZSR) - 200 m - 27,49. Trener - Tomasz Lebioda.
7. miejsce - Kamil Sojkowski (ZSR) - oszczep - 38,88. Trener - Jarosław Jutkiewicz.
8. miejsce - Ewa Arasimowicz (LE) - 100 ppł. - 18,10 m. Trener - Stanisław Gano.

PIŁKA RĘCZNA DZIEWCZĄT

2. miejsce (medal srebrny) - ZSR Suwałki - trener Władysław Renowicki.

Skład zespołu: Aneta Jaśkiewicz, Joanna Korzun, Teresa Krejpcio, Dorota Mrozowska, Małgorzata Olszewska, Beata Pawlukanis, Anna Szczerbińska, Ewa Walicka, Marzanna Wojewódzka, Urszula Wus, Agnieszka Zdancewicz, Aneta Wielgus.

PUNKTACJA GENERALNA SZKÓŁ:

16. miejsce - ZSR Suwałki - 91 pkt.
41. miejsce - ZSE Suwałki - 51,75 pkt.

PUNKTACJA WOJEWÓDZTW:

7. miejsce - Suwałki - 260 pkt.

Z SUWALSKIEGO OBSERWATORIUM

SZTAFETA DOKONAŃ

XVI Ogólnopolskie Igrzyska Młodzieży Szkół Rolniczych w Suwałkach zakończyły się dużym sukcesem organizacyjnym. Najwięcej tzw. brudnej roboty przypadło Henrykowi Krzesickiemu - szefowi RW LZS.

Wiem, że musiał trafić do wielu pomieszczeń i gabinetów, czasami długo oczekując pod drzwiami. Wspomagali go aktywnie pracownicy naszego OSiR z dyrekcją (J. Bolanowski, L. Lewoc) na czele oraz cały sztab osób pod wodzą wicewojewody Jana Kamińskiego. Sporego wsparcia tej imprezie udzielił Zarząd Miasta. Zakwaterowanie, wyżywienie itp. dla około 2000 zawodników, trenerów, osób towarzyszących wymagało wielu zabiegów i dobrej organizacji. Również przeprowadzenie zawodów w kilku dyscyplinach sportowych zmobilizowało naszych sędziów i działaczy sportowych oraz okręgowe związki sportowe. Dobre wspomnienia z Suwałk zawiozło do swych, często odległych, miejscowości wielu naszych młodych i starszych gości. Była to dobra forma promocji naszego miasta.

Aby jednak przeprowadzić tę wielką imprezę, konieczna była odpowiednia baza sportowa, m.in. lekkoatletyczny stadion z nawierzchnią tartanową i stosownym wyposażeniem, hale sportowe. Na szczęście mamy taką bazę. Powstawała ona w różnym okresie - zarówno w socjalizmie, np. OSiR, jak i kapitalizmie, np. nawierzchnia tartanowa. Gdyby stosować prymitywny polityczny podział i stosowne do niego epitety oraz nazwy, to można by powiedzieć, że tę bazę tworzyli: komuchy, solidaruchy, klerykały, antyklerykały, bezpartyjni i partyjni, odsunięci obecnie na boczny tor, w tym z wyrokami sądowymi, oraz grono rencistów i emerytów. Często dzieli ich wiele politycznie i światopoglądowo, ale utworzyli sztafetę dokonań, która obecnie procentuje. Oceniajmy ich też pozytywnie za to, co zrobili dobrego dla naszego miasta.

Jerzy Broc

horoskop

RAK (22.06–22.07)

Czy planowany od dawna sprytny plan się powiedzie, czy też nie, w piątek możesz o wszystkim zacząć zapominać – przynajmniej na czas wakacji. Twoja dyspozycja umysłowa będzie teraz naprawdę znakomita, więc możesz się podjąć różnych trudnych zadań. Nie unikaj odpowiedzialności. Pomyśl o swojej przyszłości zawodowej.

LEW (23.07–22.08)

Spotkanie z Rakiem będzie rzeczywiście obiecujące, ale nie rób sobie w związku z tym zbyt daleko idących nadziei. Podobnie rozsądne będzie puszczenie w niepamięć kłótni z Baranem, który zacznie żałować przykrych słów wypowiadanych pod twoim adresem. W tym tygodniu dopiero od czwartku możesz planować coś długofalowo. Wcześniejsze zamiary zostaną pokrzyżowane.

PANNA (23.08–22.09)

Wszystko zostanie podporządkowane dalekiej wyprawie. Załatwisz wszelkie sprawy służbowe zgodnie ze swoją wolą. Zwłaszcza środa i czwartek będą pełne sukcesów. Reszta tygodnia upłynie pod znakiem spotkań, zajęć i prac przygotowujących cię do wyjazdu. Flirt? Trzymaj flirciarza na dystans, miłe słówka naprawdę wystarczą.

WAGA (23.09–23.10)

Tydzień pełen zabawy i rozrywek, takich bardziej intelektualnych, ale i czas na odprężające plotki z przyjaciółką. Nie odmawiaj pomocy znajomym, gdy poproszą cię o interwencję. Zastanów się, czy propozycje Skorpiona są szczere, czy też może coś tu nie gra... Problem zawodowy rozgryziesz przy współpracy ze Strzelcem i Wodnikiem.

SKORPION (24.10–22.11)

Nie plotkuj i nie intryguj. Zajmij się własnymi sprawami, przede wszystkim zawodowymi. W połowie tygodnia nadejdą interesujące propozycje. Uważaj, by ich nie przegapić, jeśli myślisz poważnie o swoim rozwoju zawodowym. Tęsknota za Rybką? Zepchnij to uczucie na margines i działaj. Na amory przyjdzie korzystniejszy czas. Odpowiedz na list.

STRZELEC (23.11–21.12)

Może by tak wyjść wreszcie ze skorupki, do której coraz częściej masz ochotę uciekać? Może jednak przyjąć propozycje zawodowe, choć przynosi je ktoś, za kim ostatnio nie przepadasz? Może bywać więcej w towarzystwie, nawiązywać kontakty i znajomości? Otoczenie postrzega cię teraz jako osobę kompetentną i sympatyczną. Śmiało to wykorzystaj, a wiele kłopotów odejdzie w niepamięć.

KOZIOROŻEC (22.12–21.01)

Koniec wieńczy dzieło i tak teraz też będzie. Kończysz pewną ważną dla siebie misję. Gdybyś się wcześniej bardziej przyłożył, efekty byłyby znacznie lepsze. Nie jest jednak źle. Na sobotę kochający cię Wodnik planuje rozliczne atrakcje. Rozstanie z Bliźniakiem przyjmij godnie – to przecież na krótko. W czwartek wypoczniesz z przyjacielem na łonie przyrody.

WODNIK (21.01–20.02)

Staraj się już od początku tygodnia ograniczyć wydatki, nie dysponuj rozrzutnie pieniędzmi, przestań gościć krewnych i znajomych. Może się bowiem okazać, że zakup czegoś bardzo drogiego będzie niezbędny. Zastanów się, czy przygoda z osobą już związaną z kimś innym nie jest tym razem zbyt ryzykowna. Zwierz się ze swych wątpliwości zawodowych Wadze. Jest kompetentna.

RYBY (21.02–20.03)

Przez ten tydzień będziesz poświęcać się całkowicie pracy. Zmęczysz się i znużysz, ale nawiążesz wiele ciekawych kontaktów, które zaowocują w przyszłości intratnymi kontraktami. Kroi się dłuższy wyjazd. Zatęsknisz za Koziorożcem, ale rozłąka wam akurat dobrze zrobi. Miła wiadomość w końcu tygodnia, związana ze sprawami finansowymi, pozwoli pielęgnować marzenia.

BARAN (21.03–20.04)

Stan twojej kasy będzie się poprawiał w zawrotnym tempie, aż cię to zaskoczy. Będziesz czuć się znakomicie, a twój umysł będzie pracował na najwyższych obrotach. Mimo to w pewnej sprawie, która pojawi się w połowie tygodnia, wykażesz się iście baranim uporem i niechęcią do jakichkolwiek negocjacji. Zawczasu zadbaj o możliwość wyjścia z twarzą z tej awantury.

BYK (21.04–20.05)

Trochę starań z twojej strony może zapewnić tobie i twojemu partnerowi bardzo udane i owocne spotkanie. Dzieci cię nieco rozczarują, ale szybko przejdziesz do porządku nad swoimi nieco wygórowanymi ambicjami w stosunku do nich. W środę Skorpion będzie ci dawał dobre rady. Nie zżymaj się, spróbuj go posłuchać i zastosować do nich. W piątek skończysz z bardzo męczącym zajęciem na dłuższy czas.

BLIŹNIĘTA (21.05–20.06)

Nie popełnisz błędu, jeśli będziesz starannie dobierać przyjaciół i wypowiadać się z pewną ostrożnością, co wprawdzie nie leży w twojej naturze, ale się teraz opłaca. Musisz dobrze wypocząć, bowiem w piątek czeka cię ważne zadanie. Nie będzie aż tak męczące, jak się obawiasz, ale bez wysiłku się nie obędzie. Tęsknota i wspaniała niespodzianka zdominują czas.

KRZYŻÓWKA NR 27

POZIOMO:

1) tłuszcz zwierzęcy,
7) typ zamka,
8) pluskwiak różnoskrzydły,
9) miasto w stanie Massachusetts (USA),
12) rzeka na Ukrainie,
13) linijka utworu wierszowanego,
14) południowe ramię delty Renu,
18) ramka,
19) dowcip,
20) imię żeńskie.

PIONOWO:

2) wyspa hiszpańska,
3) Słowacka Partia Ludowa,
4) produkcyjny lub słoneczny,
5) niezbędny do oddychania,
6) roślina na zupę,
10) miasto w Szwajcarii,
11) samochód japoński,
15) poręczenie na wekslu,
16) miasto i port w Chile,
17) komar.

„Kiek"

Po rozwiązaniu krzyżówki litery ustawione od 1 do 12 utworzą rozwiązanie, które należy przesłać do redakcji „TS" w terminie 10 dni od daty ukazania się numeru.

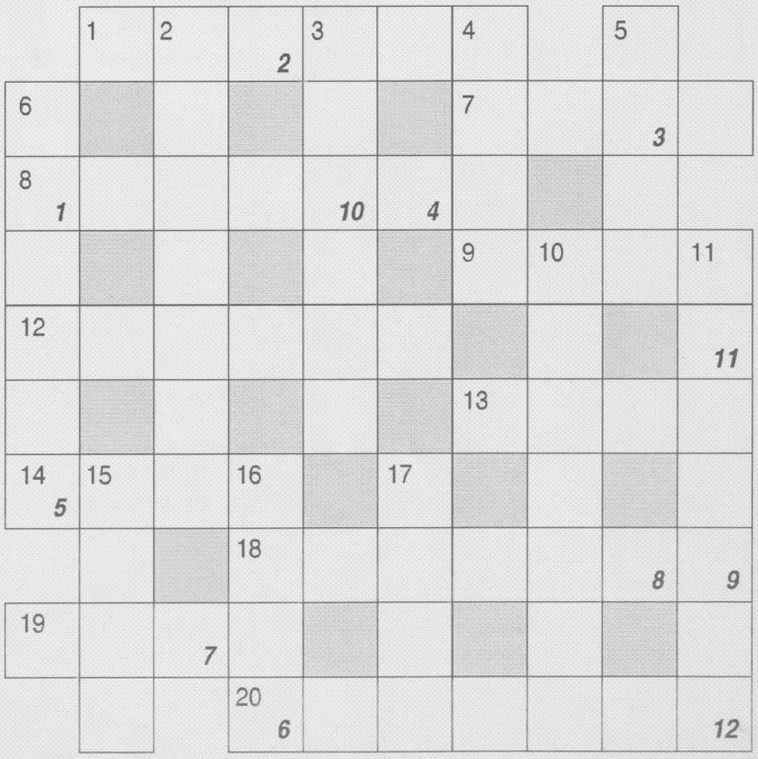

Masz poczucie humoru? – TAK. Czytaj! – NIE. Opuść!

HYDE PARK zezowaty

PRZECIEKI – ZMYŚLENIA – PLOTKI – DOMYSŁY – FAKTY (czasami) – DOWCIPY

NIEODPOWIEDZIALNY I MANIPULOWANY MAGAZYN „TS"

SZEPTANKI

★ Udane były XVI Igrzyska Szkół Rolniczych. Niemniej na stadionie OSiR usłyszałem opinię, którą jeden z przybyłych zawodników (po ubrudzeniu sobie rękawa żółtą, nie wyschniętą do końca farbą) wypowiedział do swego kolegi: „Dziady zatracone, żeby tu, pod ruską granicą organizować zawody".

★ Były prezes OZLA w przerwie zawodów lekkoatletycznych pragnął na moment wejść do pomieszczenia, w którym przebywali spikerzy zawodów. Niestety, próba się nie udała, ponieważ jeden ze spikerów zamknął mu przed nosem drzwi. Po obejrzeniu wysokich i stromych schodów prowadzących do tego pomieszczenia – drugiej próby wejścia już nie podjął.

★ Podczas pierwszego spotkania nowo powołanego kuratora Mieczysława Jurewicza z dyrektorami szkół podstawowych szef nauczycielskiej „Solidarności" zaczął zadawać kuratorowi „odpowiednie" pytania. Niestety, uczestnicy spotkania dali mu szybko do zrozumienia, iż nie interesują ich polityczne rozgrywki. Oj, wygląda na to, że komisje konkursowe – powołane przez poprzedniego kuratora dla wybrania właściwych dyrektorów – nie zrealizowały całkowicie kuratoryjnych zaleceń.

Również mowa przedstawiciela ZNP – nadmiernie gratulacyjna – nie spotkała się z aplauzem. Jasno z tego wszystkiego wynika, że dyrektorzy mają dość jakichkolwiek zagrywek i pragną roboczej i twórczej normalności.

★ Kuratoryjne „Wieści Oświatowe" ukazały się w kolorze czarnym. Czyżby rzeczywiście dotarły do redaktorów jakieś czarne wieści? Wstępniak donosi, iż numer podwójny tego miesięcznika: „To oczywisty skutek ubóstwa oświaty zmuszający do oszczędzania gdzie, jak i na czym się da...". Konieczność drastycznego oszczędzania spowodowała, że jedynie połowa stron tego miesięcznika jest zadrukowana oświadczeniami, listami otwartymi, stanowiskami itp. dotyczącymi byłego kuratora.

★ Ponoć bankiet z okazji XX-lecia województwa suwalskiego był bardzo udany. Niestety, zasługi redaktora „HYDE'U" w życiu województwa nie zostały zauważone i ominęły go m.in. jajka z kawiorem oraz toasty – miejmy nadzieję – też za pomyślność naszych bezrobotnych.

★ Redaktor „HYDE'U" zgłosił do konkursu ogłoszonego przez wojewodę tekst, który opiewał zasługi władzy w zakresie budownictwa mieszkaniowego. Mimo że tekst był wyjątkowo naciągany i wojewódzkie dni przedstawiono jako budowlany boom, nie został nagrodzony. Wygląda na to, że muszę się jeszcze sporo nauczyć i podpatrzyć warsztat nagrodzonych żurnalistów, aby zadowolić wybredną jury. Jak jednak mocniej kadzić aniżeli ja to zrobiłem?

XVI IGRZYSKA SZKÓŁ ROLNICZYCH

PRZED STARTEM DO...

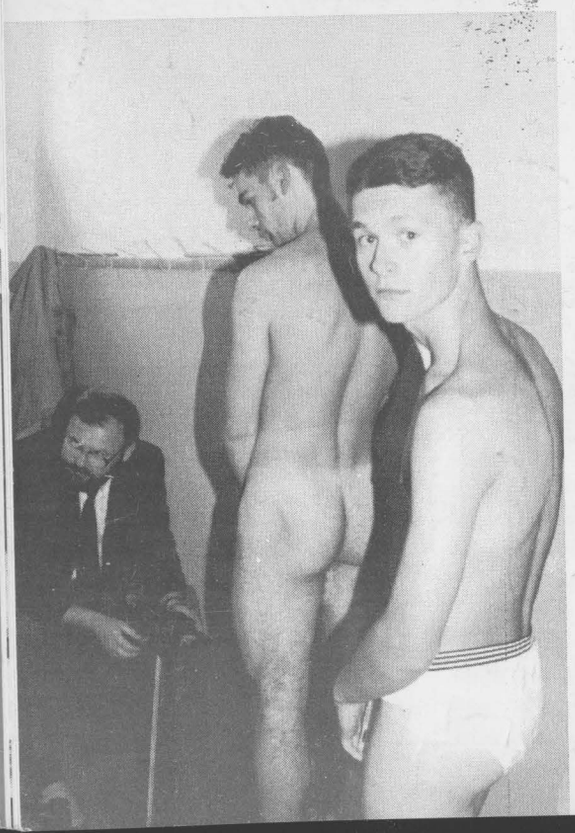

XIII SESJA RADY MIEJSKIEJ

Redaktor „Radia 5" rozstawił na sali obrad mikrofony. Prawicy przypadł mikrofon z dużą czerwoną otuliną. Niewykluczone, że to niezbyt trafne posunięcie spowodowało, iż pod adresem Zarządu Miasta padło wiele ostrych słów.

Młody radny Grzegorz Kalejta zaatakował szeptankę dotyczącą listu 300 mieszkańców, kancelarii parafialnych i m.in. sklepów erotic-shop. Po raz drugi w historii „HYDE PARKU" (uprzednio radny T. Szturgulewski) szeptanka trafiła na obrady sesji. Jeżeli to zjawisko będzie się powtarzało, to są spore szanse, aby sesje stały się – jak „HYDE" – „zezowate, nieodpowiedzialne i manipulowane".

Wspomniany radny ostrzegł redaktora „TS", że nieopublikowanie długiego sprawozdania z zebrania Klubu „Gazety Polskiej" może spowodować utratę 60 czytelników. Szkoda ich utracić, niemniej ciekawe, ile ich utraci „TS", gdy będzie drukował wiele długich materiałów politycznych?

Redaktor „HYDE'U" – jako radny – wypowiadał się jedynie wtedy, gdy skierowano pod jego adresem pytania. Na tle kilku wyjątkowo aktywnych w tym zakresie radnych wypada raczej blado. Oj, zazdrość bierze, że niektórzy radni to prawdziwe gwiazdy „Radia 5" – znające się na wszystkim i mogące wielokrotnie wygłaszać opinie, które im oraz najbliższej rodzinie sprawiają dużą satysfakcję.

Niektóre wielokrotne i długie wypowiedzi można by skrócić do krótkiej kwestii: czas na wyższy zmienić Zarząd Miasta i oddać mnie i moim kolegom bezpośrednią lub pośrednią władzę nad miastem. Po co męczyć ludzi długimi i zakamuflowanymi wywodami?

„Radio 5" na ogół transmituje początkową część sesji, w której radni zgłaszają pytania (interpelacje). Odpowiedzi udzielane są na końcu sesji, która z reguły nie jest transmitowana. W tej sytuacji wielu słuchaczy może np. usłyszeć niewinne pytanie: Czy twierdzenie, że redaktor „HYDE'U" to notoryczny pijak, jest prawdziwe? Natomiast jego wyjaśnienie, iż jest całkowitym abstynentem, usłyszą tylko radni. A może już najwyższy czas wprowadzić obowiązek (lub zrezygnować z takiej formy „informowania" przedstawiania słuchaczom zmontowanej audycji, która by zawierała zarówno pytania, jak i odpowiedzi? Oczywiście niektórzy mistrzowie pytań będą niezadowoleni, ale czy tylko im ma służyć radiowa transmisja?