Do końca roku pozostało 362 dni

3 stycznia 1953 roku: Zniesiono kartki żywnościowe, równocześnie podnosząc ceny

Na życzenia czekają: Genowefa i Danuta

ŚRODA
3.01.2001

DZIENNIK REGIONALNY
BIAŁYSTOK
ŁOMŻA
SUWAŁKI
EŁK
OSTROŁĘKA

Nr 2 (14665)
Nakład 20 000 egz.

Wydanie B, Ł, S

1,10 zł
w tym 7% VAT

GAZETA
współczesna

ZADZWOŃ DO NAS: Białystok 0-800-127067
Łomża (086) 216 78 99
Suwałki (087) 566 30 00
Biuro Ogłoszeń (085) 742-51-16
e-mail web@wspolczesna.pl

Orędzie biskupów prawosławnych

Wiara, miłość nadzieja

Mądrze wykorzystywać czas, nie poddawać się pokusom, odrzucić grzechy wszelkiego rodzaju oraz zachować w duszy prawdziwą pobożność – tak radzi wiernym w bożonarodzeniowym orędziu sobór biskupów polskiej Cerkwi prawosławnej.

W zrealizowaniu tych celów ma pomóc niezachwiana wiara, szczera miłość i niesłabnąca nadzieja. W orędziu z okazji prawosławnych świąt Bożego Narodzenia, których Wigilia wypada 6 stycznia, prawosławni hierarchowie dziękują też Bogu za przyjście na świat „w ludzkim ciele" oraz za „wszelkie dobra" dane Cerkwi w całej historii jej istnienia. „Za lata pełne duchowego budowania, za gorliwość i męstwo wielu naszych przodków i za ich świadczenie o Świętym Prawosławiu, za wysiłki duchowe, które ożywiają nasze ziemskie życie. Za wiele nowych świątyń i monasterów. Składamy dzięki za wszelkie trudności, zniszczenia, prześladowania, cierpienia. To właśnie one były dla nas uleczeniem i pouczeniem" – napisali w orędziu prawosławni biskupi, którzy podziękowali także za Ikonę Matki Boskiej Iwierskiej ze Świętej Góry Athos. Darowali ją Cerkwi w Polsce, z okazji jubileuszu 2000 lat chrześcijaństwa, greccy mnichowie. Ikona znajduje się w sanktuarium na Świętej Górze Grabarce.

(RR)

Szukasz pracy? Chcesz ją dać?
– czytaj „Współczesną" w środę i czwartek. Ogłoszenia na telefon: **745-41-79, 745-45-65.**

Nowe telefony do „Gazety Współczesnej"

Od początku roku zmieniły się niektóre numery telefonów do naszej redakcji.
Przepraszamy za kłopoty tych, którzy mają problemy z dodzwonieniem się do nas.
Aktualne telefony zamieszczamy w stopce redakcyjnej na stronie 23.

W Białymstoku do atmosfery trafia rocznie kilkaset ton pyłu, tysiące ton siarki dwutlenku azotu i ponad 100 ton tlenku węgla

CZARNE CHMURY NAD PODLASIEM

W województwie podlaskim znajduje się 16 zakładów uciążliwych dla środowiska. Z roku na rok tzw. „czarna lista", opracowywana przez Wojewódzki Inspektorat Ochrony Środowiska, maleje. Jednak w minionym roku, z uwagi na brak miejskiej oczyszczalni ścieków i wysypiska odpadów, wśród firm i przedsiębiorstw na liście znalazło się również miasto Kolno. Zdaniem ekologów, jest ono źródłem największych zanieczyszczeń wód w województwie.

– W ubiegłym roku na czarnej liście znajdowało się 19 zakładów. Ze względu na zmiany, jakie zaszły w ocenie uciążliwości, skreślono z niej miasto Sejny, Spółdzielnię Mleczarską Somlek z Sokółki i Przedsiębiorstwo Produkcji Leśnej „Las" z Hajnówki. Na liście znalazło się natomiast miasto Kolno. Nie ma w nim ani miejskiej oczyszczalni ścieków, ani wysypiska śmieci – powiedział „Gazecie Współczesnej" Grzegorz Bok, naczelnik wydziału Monitoringu Środowiska z Wojewódzkiego Inspektoratu Ochrony Środowiska.

Kolno jest największym źródłem zanieczyszczania wód na terenie województwa. W mieście i jego okolicach ścieki są odprowadzane bezpośrednio do rzek. Zdaniem władz miejskich, sytuacja ta w najbliższym czasie nie zmieni się.

– Najprawdopodobniej w najbliższych miesiącach uruchomimy przepompownię ścieków. Niestety, na oczyszczalnię ścieków z prawdziwego zdarzenia będziemy musieli jeszcze poczekać. Jeżeli otrzymamy pieniądze z funduszu narodowego, to być może za dwa lata w Kolnie ruszy pierwsza oczyszczalnia ścieków – powiedział Tomasz Bronicki, zastępca burmistrza Kolna. – Zaś do tego czasu musimy liczyć się z negatywnymi opiniami WIOŚ.

Na liście wciąż figurują dwa białostockie zakłady – Elektrociepłownia SA oraz Miejskie Przedsiębiorstwo Energetyki Cieplnej. Pomimo tego że obie firmy są wyposażone w doskonałe urządzenia i filtry, to jednak stopień emitowanych przez nie zanieczyszczeń do atmosfery jest nadal bardzo duży.

Cd. na str. 3.

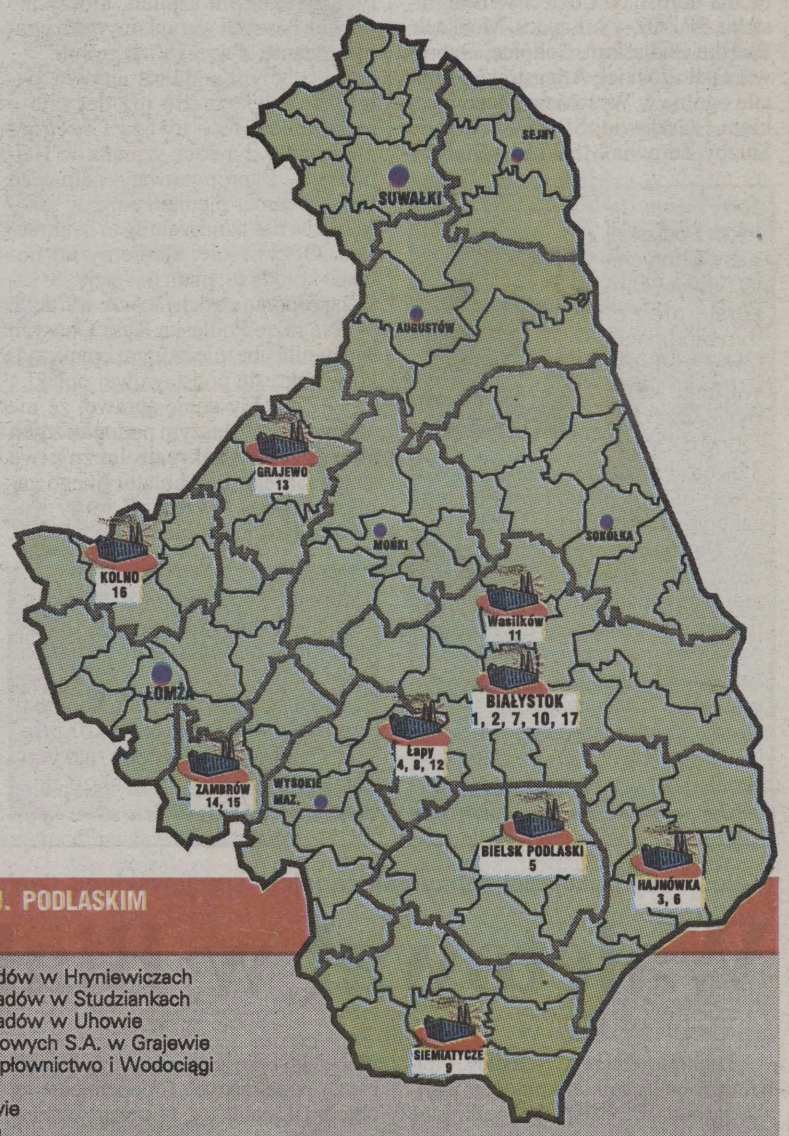

ZAKŁADY SZCZEGÓLNIE UCIĄŻLIWE DLA ŚRODOWISKA W WOJ. PODLASKIM (STAN NA 31 GRUDNIA 1999 ROKU)

1. „Mitex" w Białymstoku
2. Elektrociepłownia SA w Białymstoku
3. Przedsiębiorstwo Gryfskand w Hajnówce
4. Przedsiębiorstwo Państwowe Cukrownia Łapy
5. Spółdzielnia Mleczarska „Bielmlek" w Bielsku Podlaskim
6. FURNEL w Hajnówce
7. ZEC III – MPEC w Białymstoku
8. ZNTK w Łapach
9. Siemiatycze – Mogilnik w Anusinie
10. Składowiso odpadów w Hryniewiczach
11. Składowisko odpadów w Studziankach
12. Składowisko odpadów w Uhowie
13. Zakłady Płyt Wiórowych S.A. w Grajewie
14. Zambrowskie Ciepłownictwo i Wodociągi w Zambrowie
15. OSM w Zambrowie
16. ZWKiEC w Kolnie
17. MPRD w Białymstoku zs. w Hryniewiczach

Poparzony augustowianin przebywa w szpitalu

Petarda w kapturze

Pierwszą osobą hospitalizowaną w Nowy Rok w augustowskim szpitalu został 34-letni Wojciech Laskowski, któremu grupka nieletnich „pirotechników" wrzuciła do kaptura kurtki petardę.

– Stałem rozmawiając z kolegą w Augustowie, na rogu ulic 3 Maja i Mostowej. W pewnym momencie usłyszałem syczenie, a po chwili poczułem ostre pieczenie z tyłu głowy. Usiłowałem wyrzucić z kaptura jakiś wrzucony mi przedmiot. Nie udało mi się to, a kurtka zaczęła się w tym miejscu żarzyć i topić. Zrzuciłem ją i wskoczyłem do śniegu. Petarda nie wybuchła, ale mocno poparzyła głowę, szyję, ramiona i obie dłonie – mówi W. Laskowski – Nie zważając na ból, pojechałem na pogotowie.

– Pacjent ma poparzenia drugiego oraz częściowo trzeciego stopnia, lecz jego życiu nie zagraża niebezpieczeństwo – powiedział „GW" ordynator oddziału chirurgii augustowskiego szpitala dr Jan Urban.

W sprawie zdarzenia w Augustowie prowadzone jest przez miejscową Komendę Powiatową Policji dochodzenie w celu ustalenia sprawcy tego czynu.

(zon)

Szukanie oszczędności w Podlaskiej Regionalnej Kasie Chorych

Oddziały do likwidacji

Zarząd Podlaskiej Regionalnej Kasy Chorych wystąpił z wnioskiem do Rady Kasy o likwidację oddziałów w Łomży i Suwałkach. Temat został jednak zdjęty z porządku obrad Rady Kasy 27 grudnia.

– Oficjalnie nic nie wiemy o tej sprawie, choć pewne ruchy świadczyły o tym, iż Białystok uważa oddział za niepotrzebny – stwierdził wczoraj z-ca dyrektora łomżyńskiego oddziału PKCh Stanisław Gawryszczak.

Miesiąc temu dyrektorów łomżyńskiego oddziału pozbawiono prawa do wystawiania promes na leczenie poza Kasą oraz gwarancji dla usługodawców na zapłatę za wykonane usługi medyczne.

Łomżyński oddział w pierwszych dwóch latach przygotowywał kontrakty dla szpitali i lecznictwa otwartego na terenie byłego woj. łomżyńskiego. W opinii dyrektorów placówek, wywiązywał się z tych zadań bardzo dobrze. Z kolei szefowie oddziału chwalili placówki za dobre przygotowanie do reformy służby zdrowia. Działały tu jedynie komisje ds. kontraktów dla podstawowej opieki zdrowotnej, stomatologii i specjalistycznych usług ambulatoryjnych w szpitalach. Jak poinformował Gawryszczak, podpisano protokoły uzgodnień ze wszystkimi podmiotami, które złożyły oferty w zakresie opieki podstawowej i stomatologii oraz z większością szpitali na porady przychodni specjalistycznych. Umowy mają zostać sfinalizowane w najbliższych dniach.

Jak dowiedzieliśmy się nieoficjalnie, Rada Kasy ma rozpatrzyć wniosek zarządu o likwidacji oddziałów w połowie stycznia.

(MK)

Czy 13 placówkom służby zdrowia na Podlasiu grozi bankructwo?

Szpitale bez kontraktów

Mieszkańcy Podlasia nie mają w pełni zabezpieczonych usług specjalistycznych w tym roku. Mogą mieć trudności z dostaniem się do dermatologa, onkologa czy na oddział jednego z 13 szpitali w województwie, które nie podpisały umowy z kasą. Taki jest efekt konkursu ofert na świadczenia zdrowotne w 2001 roku ogłoszonego przez Podlaską Kasę Chorych.

30 grudnia Podlaska Kasa Chorych ogłosiła wyniki konkursów ofert na świadczenia zdrowotne w zakresie lecznictwa zamkniętego, specjalistyki ambulatoryjnej i rehabilitacji. Z 28 szpitali na Podlasiu protokół uzgodnień z kasą zdecydowało się podpisać 15 jednostek: szpital miejski w Białymstoku, szpitale kliniczne dla dorosłych i dzieci w Białymstoku, SP ZOZ-y w Łapach, Mońkach, Bielsku Podlaskim, Sokółce, Dąbrowie Białostockiej, Augustowie, szpitale ogólne w Wysokiem Mazowieckiem i Grajewie, SP ZOZ Zarządu Służby Zdrowia MSWiA w Białymstoku, Wojewódzki Ośrodek Profilaktyki i Terapii Uzależnień w Łomży, Specjalistyczny Psychiatryczny ZOZ w Suwałkach oraz Prywatna Klinika Położniczo-Ginekologiczna w Białymstoku. Pozostałe jednostki na Podlasiu: szpitale wojewódzkie w Białymstoku, Łomży, Suwałkach, szpitale dermatologiczny, gruźliczy, onkologiczny, zakaźny w Białymstoku, psychiatryczny w Choroszczy oraz powiatowe w Hajnówce, Kolnie, Siemiatyczach, Sejnach i Zambrowie podpisały z kasą protokoły rozbieżności, bo nie zgodziły się na proponowane przez PKCh warunki kontraktów.

Zarząd kasy twierdzi, że takie same warunki finansowe zaproponował wszystkim jednostkom na Podlasiu.

– Przyjęły je białostockie szpitale kliniczne i niektóre powiatowe – mówił na wczorajszej konferencji prasowej Jerzy Florys, dyrektor PKCh. – Teraz tym dyrektorom szpitali, którzy nie przyjęli naszych warunków, należy zadać pytanie, dlaczego tak zrobili.

– Gdybym podpisał umowę, byłoby to większe zło niż decyzja o niepodpisaniu – uważa Grzegorz Tomaszuk, dyrektor szpitala w Hajnówce. – Zaproponowano nam o 20 procent mniej pieniędzy niż w 2000 roku, dla nas oznaczałoby to bankructwo. Oczywiście, staniemy do nowego konkursu, mam nadzieję, że kasa zaproponuje trochę lepsze warunki.

Na razie Podlaska Kasa Chorych zapewniła ubezpieczonym opiekę tylko w zakresie podstawowej opieki.

– Zdajemy sobie sprawę, że nie zapewniliśmy naszym podopiecznym świadczeń w zakresie lecznictwa stacjonarnego i ambulatoryjnego zamkniętego – stwierdził Jerzy Kamiński, dyrektor ds. medycznych PKCh.

– Na pewno w zakresie onkologii, dermatologii, chorób zakaźnych, gruźlicy i chorób psychiatrycznych ogłosimy nowe konkursy.

Wygląda na to, że małe szanse na całościową umowę mają teraz szpitale, które świadczą usługi głównie w zakresie podstawowym, a więc jednostki powiatowe w Kolnie, Hajnówce, Siemiatyczach, Sejnach czy Zambrowie. Ale mimo tego że 13 jednostek na Podlasiu nie ma na razie porozumienia z kasą, nie mogą zamknąć swoich drzwi i przestać przyjmować chorych.

– Dopóki nie rozstrzygniemy nowego konkursu na świadczenia i ostatecznie nie zakończymy procedury kontraktowania, jednostki te muszą zgodnie z przepisami przyjmować chorych w nagłych stanach zagrożenia zdrowia i życia – poinformował Jerzy Florys. – Dodatkowo do szpitali specjalistycznych i wojewódzkich wysłaliśmy pismo z prośbą o świadczenie usług na dotychczasowym poziomie, do czasu podpisania nowej umowy. Jeśli do nowego kontraktu nie dojdzie, z jednostkami rozliczymy się na zasadzie cen ubiegłorocznych.

W zakresie specjalistyki ambulatoryjnej kasa podpisała protokoły porozumień z 75 oferentami w województwie, w zakresie rehabilitacji z 29 podmiotami. **(luk)**

Jerzy Florys, dyrektor Podlaskiej Kasy Chorych: W nowym konkursie oferentom zaproponujemy te same warunki, które były w zakończonym konkursie, ale już zakres usług, jakie zechcemy zakontraktować będzie ograniczony. Nie będziemy kontraktować usług w podstawowym zakresie. Mamy nadzieję, że dojdziemy do porozumienia na gruncie lokalnym i w granicach województwa zapewnimy ubezpieczonym wszystkie świadczenia. Jeśli tak się nie stanie, trzeba będzie szukać kontrahentów spoza województwa.

Tomasz Koronkiewicz, dyrektor szpitala klinicznego w Białymstoku, który podpisał porozumienie z kasą: Na pewno umowa z kasą nie jest dla nas korzystna. Kontrakt będzie mniejszy o około 10 procent od ubiegłorocznego, ale wybraliśmy po prostu mniejsze zło.

Bogdan Dziatkiewicz, dyrektor szpitala wojewódzkiego w Białymstoku, który nie godzi się na proponowane przez kasę stawki: Nie może być tak, aby kasa zaniżała kontrakty. Za zaproponowane stawki nasz szpital się nie utrzyma. To nieprawda, że otrzymalibyśmy taką samą kwotę jak inne szpitale, trzeba przeliczyć przecież proponowane pieniądze na liczbę łóżek i miesięcy w roku. Z miejsca zgodzę się na taką sama stawkę, co ma np. szpital kliniczny w Białymstoku. Nie przeszkadza mi też przyjmowanie pacjentów na zasadach ubiegłorocznych, bo tamte stawki też były korzystniejsze niż obecne.

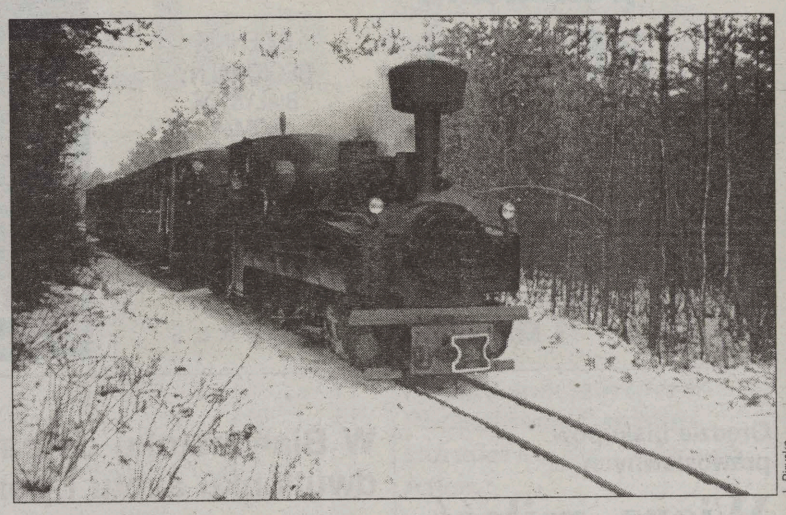

J. Birycka

Konkurs Nadleśnictwa Hajnówka na nazwę lokomotywki

Kolejką po puszczy

Wiosną tego roku mieszkańcy Hajnówki oraz turyści odwiedzający Puszczę Białowieską będą mogli podziwiać leśny krajobraz z okien kolejki wąskotorowej na nowych trasach. Hajnowskie nadleśnictwo zamierza uruchomić dodatkowy sześcio- i czterokilometrowy odcinek w kierunku Postołowa i Rezerwatu Lipiny.

– Jest to podyktowane coraz większym zainteresowaniem turystów wycieczkami kolejką po puszczy. Pomysł zorganizowania tych tras wiąże się również z czynnikami ekonomicznymi. Koszt wycieczki dla grupy szkolnej na obecnej 11-kilometrowej trasie Hajnówka – Topiło wynosi 856 zł brutto. Wiosną po otwarciu nowych tras uczniowie będą mieli możliwość przejazdu kolejką już za 321 zł brutto. Obniżenie kosztów pozwoli na szersze korzystanie z tego rodzaju usług – powiedział Marek Mackiewicz, specjalista ds. ekologii z Nadleśnictwa Hajnówka.

W związku z planowanymi działaniami wykonywane są prace modernizacyjne. Szlak kolejki został oczyszczony z zarośli i wstępnie przygotowany do eksploatacji. Na wiosnę planowana jest wymiana podkładów kolejowych oraz remont taboru. Wstępny koszt modernizacji oszacowano na 100 tys. zł. Pieniądze przeznaczone na ten cel pochodzą ze środków finansowych Lasów Państwowych.

– Obecnie remontujemy wagony do przewozu turystów, które kiedyś służyły do transportu drewna. W związku z projektem uruchomienia nowych tras ogłosiliśmy konkurs dla uczniów szkół podstawowych na nadanie nazw trzem lokomotywkom – powiedział Marek Mackiewicz.

Uczestnikiem konkursu mogą być uczniowie klas I-VI. Nazwę lokomotywki wraz z jej rysunkiem lub innym projektem plastycznym uczniowie mogą składać u nauczycieli plastyki i pracy-techniki do 28 lutego 2001 r. Następnie zostaną one przekazane hajnowskiemu nadleśnictwu. Rozstrzygnięcie konkursu nastąpi 15 marca, a już 21 marca klasy zwycięzców będą mogły uczestniczyć w darmowej przejażdżce kolejką. Oprócz tego Nadleśnictwo Hajnówka ufundowało następujące nagrody: I miejsce – lornetka, II miejsce – aparat fotograficzny, III miejsce – walkman, a także pięć wyróżnień w postaci albumów o tematyce przyrodniczej. **(jb)**

Białostoccy policjanci zatrzymali zabójcę wrocławskiego dealera telefonów komórkowych

Waletował w Białymstoku

Funkcjonariusze z wydziału kryminalnego białostockiej komendy miejskiej schwytali 24-letniego mężczyznę poszukiwanego przez wrocławską policję. Prokuratura przedstawiła mu zarzut zabójstwa wrocławianina – byłego taksówkarza sprzedającego telefony komórkowe. „Młynek", bo tak brzmi jego gangsterski pseudonim, został tymczasowo aresztowany na trzy miesiące.

Do zabójstwa doszło 27 maja ub.r. we Wrocławiu. Pięciu mężczyzn zwabiło dealera telefonów komórkowych w odludne miejsce. Zabili go i zrabowali mu telefony o łącznej wartości 16 tys. zł. Wrocławska policja latem ubiegłego roku zatrzymała trzech mężczyzn podejrzanych o popełnienie tej zbrodni. Ustaliła też, że czwarty z mężczyzn uciekł za granicę. Jego nazwisko znalazło się na liście osób poszukiwanych przez policję w całej Polsce.

– Uzyskaliśmy informację, że w Białymstoku ukrywa się mężczyzna, który zabił wrocławskiego taksówkarza – mówi szef wydziału kryminalnego białostockiej komendy miejskiej. – Zaczęliśmy prowadzić w tej sprawie działania. Ich efektem było zatrzymanie przed świętami 24-letniego mężczyzny, który przebywał w jednym z białostockich akademików u studentki, z którą nawiązał znajomość przez Internet. W chwili zatrzymania znajdował się pod działaniem narkotyków. Ustaliliśmy, że ukrywał się w Białymstoku ok. półtora tygodnia.

Zdaniem policji, studentka, u której „waletował" 24-latek, nie miała pojęcia o jego przeszłości. Mężczyzna posługiwał się paszportem wystawionym na nie swoje nazwisko, z nie swoim zdjęciem. Nie było w nim adnotacji o przekroczeniu granicy, tak więc opuszczając Polskę musiał posłużyć się jeszcze innym paszportem. Chociaż białostoccy policjanci byli przekonani, że zatrzymali właściwą osobę, mężczyzna wypierał się swej tożsamości. Potwierdził ją dopiero w momencie, kiedy został przekazany wrocławskiej policji. Jego identyfikacja była o tyle trudna, że przed zniknięciem zabrał z domu wszystkie swoje zdjęcia. Piąty z mężczyzn podejrzanych o zabójstwo wrocławianina nadal poszukiwany jest listem gończym w całej Polsce. **(jg)**

BEZPŁATNY TELEFON

0-800 127-067

Dziś dyżuruje red. Aniela Łabanow

Lekarze będą drukować recepty sami lub kupować w kasie chorych

Nowe druki

Od stycznia 2001 r. obowiązuje nowy wzór recept uprawniających do nabycia leku, materiału medycznego, preparatu diagnostycznego i sprzętu jednorazowego użytku. Ma to ułatwić kontrolę wystawianych recept dla kas chorych, które w ubiegłym roku na refundacje leków wydały zbyt dużo pieniędzy.

Obowiązujące od Nowego Roku przepisy ściśle regulują zasady realizacji, przechowywania i wystawiania recept. Lekarze będą je teraz drukować sami lub kupować z kas chorych. Treść recepty powinna zawierać międzynarodową lub własną nazwę leku lub materiału medycznego, postać, w jakiej lek ma być wydany, dawkę oraz ilość leku. Na lekarzy nałożono nowy obowiązek bardzo szczegółowego wypełniania tej części recepty, w której należy podawać kodowe dane pacjenta i lekarza oraz kasy chorych. Specjalista będzie też musiał zaznaczać na recepcie, jeśli lek wypisał dla siebie czy kogoś z rodziny. Ma to ułatwić kasom kontrolę wydatków na leki, a lekarzy zachęcić do zapisywania leków tańszych.

Nowe rozporządzenie ministra zdrowia przewiduje kontrole wystawiania i realizacji recept na refundowane leki i materiały medyczne pod względem zgodności obu tych czynności. W razie uzasadnionego podejrzenia sfałszowania recepty, osoba wydająca lek powinna odmówić jej realizacji, zatrzymać ją i powiadomić inspektora farmaceutycznego.

Recepta będzie ważna przez 30 dni od daty jej wystawienia, w przypadku antybiotyków i druków wypisanych w ramach pomocy doraźnej (na pogotowiu) termin realizacji wynosi 7 dni.

Podlaska Kasa Chorych, w ramach większej kontroli nad wydatkami na leki, zamierza dodatkowo na receptach dla lekarzy z województwa wprowadzić kod kreskowy, uniemożliwiający podrabianie recept i ich niekontrolowane wypisywanie. Decyzję w tej sprawie ma podjąć w najbliższych dniach Zarząd PKCh. **(luk)**

Ekspresem

▮ Wyjątkowo trudna sytuacja na drogach na szczęście nie przekłada się na wypadki drogowe. Wręcz przeciwnie, kierowcy jeżdżą zdecydowanie ostrożniej.

▮ Wczoraj zanotowano tylko jedno wydarzenie z udziałem kierowcy. W miejscowości Żubryn (gmina Suwałki) kierowca autobusu hamując przed szkołą przejechał przednim kołem nogę 9-letniego Mateusza. Chłopiec doznał urazu kończyny i przebywa w szpitalu. Kierowca był trzeźwy.

▮ Przypomnijmy, że 1 stycznia na drogach Podlasia nie wydarzył się ani jeden wypadek drogowy! **(ebe)**

Mobilizacja sióstr

Kolejne akcje protestacyjne od najbliższego piątku planują podlaskie pielęgniarki i położne. Jak zapowiada przewodnicząca lokalnych związków, będą blokady dróg i okupacje budynków, m.in. Podlaskiej Kasy Chorych, ale o szczegółach będzie wiadomo dopiero tuż przed rozpoczynaną akcją.

– Nie chcemy mieć problemów z ich realizacją – mówią pielęgniarki. – A musimy protestować, aby chciano z nami rozmawiać.

Po kilkudniowej, świąteczno-noworocznej przerwie pielęgniarki z całego kraju znowu mobilizują się do działań protestacyjnych. Wczoraj w Białymstoku odbył się Zarząd Regionu Ogólnopolskiego Związku Zawodowego Pielęgniarek i Położnych, w czwartek ma się odbyć Zarząd Krajowy związku, na którym ustalony zostanie ogólnopolski harmonogram działań.

– Nasze akcje będą jednolite we wszystkich województwach – mówi Alicja Hryniewicka, przewodnicząca Zarządu Regionu Podlaskiego OZZPiP. – Na spotkaniu Zarządu Regionu ustaliśmy już harmonogram na najbliższy tydzień. Od piątku planujemy okupacje i blokady, od jutra będziemy zbierać chętne do uczestnictwa w akcjach.

Pielęgniarki nie rezygnują z protestów, twierdząc, że tylko w ten sposób mogą coś osiągnąć.

– Gdy tylko zakończyłyśmy okupację ministerstwa zdrowia, usłyszałyśmy, że więcej rozmów o podwyżkach nie będzie – mówi Alicja Hryniewicka. – Dlatego nasze protesty będą trwały. Nie mamy żadnej gwarancji, że otrzymamy obiecane podwyżki, poza tym miałyśmy jeszcze kilka innych żądań wobec rządu, m.in. o ustalenie ustawowe procentowych stawek dla pielęgniarek za pracę w święta, noce czy dla osób po specjalizacji. To może być dalszym przedmiotem negocjacji z rządem. **(luk)**

Czarne chmury nad Podlasiem

Cd. ze str. 1.

– Te zakłady nigdy nie będą przyjazne środowisku. Wskaźnik zanieczyszczeń wydzielanych przez nie jest spory – mówi Grzegorz Bok. – Muszę jednak stwierdzić, że z roku na rok dzięki filtrom i specjalistycznym urządzeniom, zanieczyszczenia emitowane przez te firmy są mniejsze, nadal jednak zbyt duże, by można je było skreślić z listy.

Białostocka Elektrociepłownia spala kilkaset ton paliwa rocznie. W 1999 roku do atmosfery trafiło 600 ton pyłu, 3 tysiące ton siarki, niepełne 2 tysiące ton dwutlenku azotu i ponad 100 ton tlenku węgla. Dopuszczalne wartości emisji tych substancji są znacznie większe. Jednak jakakolwiek ich obecność w atmosferze powoduje jej skażenie.

Elektrociepłownia w ostatnich latach zakupiła kotły umożliwiające znacznie mniejszą emisję tlenku azotu. Tlenek siarki jest wciąż emitowany do środowiska. Elektrociepłownia, aby zmniejszyć ten problem, kupuje i stosuje do ogrzewania węgiel o mniejszej zawartości siarki.

W innej sytuacji jest Miejskie Przedsiębiorstwo Energetyki Cieplnej w Białymstoku. Od trzech lat funkcjonują tam instalacje służące do odsiarczania.

– Uważam, że MPEC powinien zniknąć z czarnej listy. Wydzielane przez nas zanieczyszczenia do atmosfery są minimalne. Posiadamy specjalistyczne urządzenia, które w 100 procentach utylizują dwutlenek siarki. Do atmosfery trafia on naprawdę w stopniu minimalnym. Gwarantuję, że pod tym względem nie zagrażamy środowisku – powiedział Gazecie Współczesnej Ryszard Dobrowolski, prezes MPEC-u. – Podejrzewam, że niektóre zakłady są umieszczane na czarnej liście z tytułu samej działalności. **(aga)**

Grzegorz Bok, naczelnik wydziału monitoringu środowiska w Wojewódzkim Inspektoracie Ochrony Środowiska:

– Lista zakładów szczególnie uciążliwych dla środowiska znajdujących się na terenie województwa podlaskiego wciąż maleje. Przed rokiem było ich ponad 20. Dziś jest już 17. To znaczny postęp. Na tą listę bardzo łatwo się dostać, jednak o skreślenie z niej trzeba się długo starać. O tym, czy dane przedsiębiorstwo znajdzie się na czarnej liście, decyduje stopień negatywnego oddziaływania na środowisko. Przedsiębiorstwa, które znalazły się na liście w różnych komponentach zanieczyszczają środowisko – niektóre wpływają na powietrze inne na wodę. Pocieszeniem jest to, że zakłady istniejące na terenie województwa podlaskiego nie oddziałują tak negatywnie na środowisko tak jak jest np na Śląsku.

Czas na decyzję

Zbliża się finał

Jeszcze tylko trzy dni zostały dla tych z Państwa, którzy chcą wziąć udział w naszym konkursie „Eskulap 2000" na najlepszego na Podlasiu lekarza specjalistę i stomatologa. Do redakcji „Gazety Współczesnej" napłynęło już dużo kuponów z nazwiskami lokalnych specjalistów, ale o tym kto wygra nasz plebiscyt, zadecydują właśnie nasi Czytelnicy. Tylko do 5 stycznia można nadsyłać kupony w plebiscycie.

Ogólnopolski plebiscyt „Eskulap 2000" ma wyłonić najlepszych w kraju lekarzy pierwszego kontaktu, specjalistów i stomatologów. Kilka miesięcy temu pod przewodnictwem Podlaskiej Kasy Chorych wybieraliśmy najlepszego lekarza pierwszego kontaktu na Podlasiu (jest nim dr Anna Filipczuk z Białegostoku). Teraz, także pod patronatem PKCh wybieramy najlepszego, zdaniem Państwa, specjalistę i stomatologa. Wybór warto dokładnie przemyśleć, bo głosować można tylko raz! Wśród uczestników konkursu rozlosujemy atrakcyjne nagrody.

Głosujemy tylko na kuponach zamieszczanych na łamach „Gazety Współczesnej" i właśnie do Redakcji kupony te muszą trafić najpóźniej do 5 stycznia 2001 roku. Regionalne podsumowanie plebiscytu i ogłoszenie wyników nastąpi jeszcze w styczniu 2001, natomiast ogólnopolskie podsumowanie konkursu i rozdanie nagród laureatom z całego kraju odbędzie się 11 lutego 2001 roku – podczas obchodów IX Światowego Dnia Chorego.

Plebiscyt „Eskulap 2000" organizuje Ogólnopolska Sieć Informacji Medycznych, ogólnopolski patronat medialny sprawują Super Ekspress, WOT oraz Radio Zet. Na Podlasiu plebiscyt organizowany jest przez Całodobową Informację Medyczną 94-39 prowadzoną przez Intermedia A.G. sp. z o.o., patronat medialny objęły Gazeta Współczesna, Radio Jard i Telewizja Polska SA oddział w Białymstoku.

Honorowy patronat nad plebiscytem objęli: prof. Zbigniew Religa, pierwszy Polak, który przeprowadził operację przeszczepu serca, ksiądz Józef Jachimczak, duszpasterz służby zdrowia oraz najbardziej popularni serialowi lekarze: doktor Lubicz z „Klanu" – Tomasz Stockinger i doktor Zosia z „Na dobre i na złe" – Małgorzata Foremniak. **(luk)**

Kupon Plebiscytu "Eskulap 2000 "

☐ LEKARZ SPECJALISTA
☐ LEKARZ STOMATOLOG

Oddaję swój głos w Plebiscycie "Eskulap 2000" na lekarza:

Imię i nazwisko lekarza
.....

Adres gabinetu lekarskiego lub Zakładu Opieki Zdrowotnej
.....
.....

LEKARZ, NA KTÓREGO GŁOSUJĘ*

☐ Mam zaufanie do jego wiedzy medycznej
☐ Przyjmuje bez oczekiwania w długich kolejkach
☐ Jest życzliwy i wyrozumiały
☐ W razie potrzeby chętnie kieruje na badania specjalistyczne,
Inne cechy (wymienić):
.....

** W pustych kratkach zaznacz krzyżykiem te cechy lekarza, które najbardziej cenisz.*

Imię i nazwisko wypełniającego kupon
.....

Adres
.....
.....

Zgadzam się na przetwarzanie przez OSIM moich danych osobowych dla potrzeb Plebiscytu "Eskulap 2000"

.....
Własnoręczny podpis

Kupon należy przesłać pod adresem lokalnej informacji wskazany pod numerem telefonu 94-39 lub 94-34, lub pod adresem: Gazeta Współczesna, ul. Suraska 1, 15-950 BIAŁYSTOK „Eskulap 2000"

Odśnieżony był tylko jeden pas jezdni

Wahadło na drogach

Drogi wojewódzkie i krajowe były wczoraj przejezdne, tak przynajmniej twierdzili przedstawiciele Oddziału Północno-Wschodniego Generalnej Dyrekcji Dróg Publicznych i Podlaskiego Zarządu Dróg Wojewódzkich w Białymstoku. Na kilku odcinkach dróg wojewódzkich odśnieżony był jednak tylko jeden pas jezdni, a ruch odbywał się tam wahadłowo.

We wtorek sytuacja na podlaskich drogach wyglądała lepiej niż w dzień Nowego Roku. Nadal jednak w wielu miejscach czarna nawierzchnia pozostawała w sferze marzeń.

Na terenie województwa podlaskiego znajduje się 936 km dróg krajowych. Na większości z nich leżało wczoraj błoto pośniegowe, ale nie było zasp, ani gołoledzi.

– Wszystkie drogi wojewódzkie są przejezdne – powiedział wczoraj „Współczesnej" Marek Zakrzewski, starszy specjalista ds. drogownictwa Oddziału Północno-Wschodniego GDDP w Białymstoku. – Utrudnieniem w poruszaniu się po nich może być co najwyżej błoto pośniegowe. Jego usunięcie jest jednak bardzo czasochłonne ze względu na to, że przez ostatnie dwie doby spadło dużo śniegu. Wiatr z poboczy nawiewa go systematycznie na drogę.

Gorzej wyglądała sytuacja na drogach wojewódzkich. Jest ich na terenie woj. podlaskiego 1169 km. Na niektórych odcinkach tych dróg odśnieżony był tylko jeden pas jezdni. Tak było choćby na trasie Sokółka-Dąbrowa Białostocka oraz Sokółka-Krynki. Tam ruch odbywał się wahadłowo.

– We wtorek po drogach wojewódzkich w Podlaskiem jeździło 19 pługów – powiedział Jacek Ziemian, zastępca dyrektora ds. technicznych PZD w Białymstoku. – Oprócz tego na trasie ciągle są piaskarki i solarki.

Sprzęt oczyszczający jeździł na drogach wojewódzkich już w Nowy Rok. W poniedziałek bowiem stan nawierzchni wyglądał fatalnie.

– Mieliśmy trudności z oczyszczeniem nawierzchni, pomimo tego że 1 stycznia pracowały aż 23 pługi, 6 równiarek i spycharka – stwierdził Ziemian. Sytuację komplikowały bowiem obfite opady śniegu. Jednak już we wtorek na zdecydowanej większości wojewódzkich nawierzchni ruch odbywał się normalnie. **(u)**

W GAZECIE WSPÓŁCZESNEJ:
- Poniedziałek - AUTO-GAZETA
- Wtorek - DOM I WNĘTRZE
- Środa - GOSPODARKA
- Czwartek - KRAMIK OGŁOSZENIOWY
- Piątek - MAGAZYN TYDZIEŃ Z PROGRAMEM TELEWIZYJNYM

CZYTAJ, BO WARTO!

KTO JEST KIM

EDWARD STACHURSKI

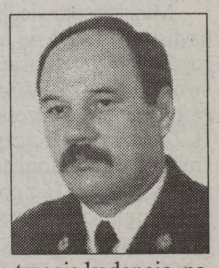

mgr inż., starszy brygadier, komendant wojewódzki Państwowej Straży Pożarnej w Białymstoku, 47 lat. W grudniu ub. roku został wybrany, na kolejną trzecią kadencję, na prezesa Oddziału Wojewódzkiego Stowarzyszenia Inżynierów i Techników Pożarnictwa.

Urodził się we wsi Góra (gmina Krypno). Absolwent Wyższej Szkoły Oficerskiej Pożarnictwa w Warszawie, gdzie w r. 1977 otrzymał tytuł inżyniera i stopień podporucznika. W 1998 r. uzyskał magisterium na Politechnice Białostockiej.

Po studiach rozpoczął pracę w KW PSP w Białymstoku. Przez krótki okres czasu był komendantem powiatowym PSP w Siemiatyczach. W KW PSP był kierownikiem Służby Prewencji i zastępcą komendanta wojewódzkiego. Od r. 1999 – komendant wojewódzki PSP.

Mieszka we własnym segmencie w zabudowie szeregowej. Żona Maria jest naczelnikiem Wydziału Finansowego w Podlaskim Oddziale Straży Granicznej, 20-letni syn Tomasz – student II roku w białostockiej AM, 18-letnia córka Monika – uczennica klasy maturalnej w III Liceum Ogólnokształcącym. Od 1979 r. zbiera znaczki i karty pocztowe o tematyce związanej z ogniem, których ma już spory zbiór. Od dwu lat posiada samochód osobowy Seat Cordoba.

Za motto życiowe obrał łacińskie słowo: miserate – służyć innym. W pracy szczególnie ceni ludzi z wyobraźnią, posiadających wszechstronne zainteresowania, potrafiących sprostać wymaganiom, jakie przed pożarnictwem stawia XXI wiek.

Do satysfakcji uzyskanych w ub.r. zalicza stworzenie nowoczesnej bazy sprzętu krajowego systemu ratowniczo-gaśniczego w Białymstoku, uzyskanie – po kilkuletnich staraniach – wysokiej drabiny strażackiej dla stolicy województwa, możność godnego uhonorowania pod koniec grudnia ub.r. licznego grona seniorów pożarnictwa.

(h) Fot. A. Zgiet

ANNA ŚWIDERSKA

od 1 stycznia 2001 roku jest kierownikiem Powiatowego Centrum Pomocy Rodzinie w Grajewie. Absolwentka pedagogiki opiekuńczo-wychowawczej na Uniwersytecie w Białymstoku oraz studium podyplomowego: Orientacja i poradnictwo zawodowe na Uniwersytecie Łódzkim. Przez 7 lat była doradcą zawodowym w Powiatowym Urzędzie Pracy w Grajewie. Jako kierownik PCPR będzie realizować zadania zapisane w ustawie oraz szukać sponsorów, wolontariuszy i ludzi dobrej woli, by pomogli rodzinom objętym opieką centrum.

Anna Świderska lubi czytać, lecz nie ma na to czasu, gdyż wychowuje trójkę dzieci. Znajduje za to czas na dobry film, zaś jej ulubionym aktorem jest Wojciech Malajkat. Motto życiowe nowego kierownika PCPR to: „Żyj i pomagaj innym".

(an) Fot. A. Zamojska

Prezes złożył rezygnację

Prezes Sądu Okręgowego w Katowicach Tadeusz Kałusowski poprosił ministra sprawiedliwości o odwołanie z zajmowanego stanowiska z dniem 28 lutego tego roku.

– Złożyłem rezygnację dla dobra wymiaru sprawiedliwości, żeby uniknąć dalszych ataków prasowych – powiedział wczoraj dziennikarzom prezes Kałusowski.

Minister sprawiedliwości Lech Kaczyński domagał się odwołania Kałusowskiego, zarzucając mu, że na czas swojego urlopu wyznaczył na zastępcę byłego wiceprezesa sądu Andrzeja H. Zdaniem min. Kaczyńskiego, prezes zrobił to mimo informacji na temat kontaktów sędziego H. z podejrzanym m.in. o korumpowanie przedstawicieli wymiaru sprawiedliwości biznesmenem z Sosnowca – Krzysztofem P. Minister podkreślał jednocześnie, że nie jest to naruszenie prawa, ale Kałusowski nie może nadal kierować sądem.

15 grudnia Zgromadzenie Ogólne Sędziów Sądu Okręgowego w Katowicach postanowiło, że Kałusowski pozostanie prezesem Sądu Okręgowego. Komentując tę decyzję Kaczyński powiedział, że kryzys w śląskim sądownictwie jest bardzo głęboki. Według nieoficjalnych informacji, sędziowie poparli prezesa w głosowaniu w zamian za zobowiązanie, że on sam wkrótce poda się do dymisji.

Badanie światłowodu

Prokuratura Okręgowa w Gdańsku wszczęła śledztwo w sprawie światłowodu biegnącego wzdłuż gazociągu z Rosji przez Polskę do zachodniej Europy.

O tym, że dochodzenie – na jego wniosek – ma prowadzić gdańska prokuratura, poinformował 20 grudnia 2000 r. minister sprawiedliwości Lech Kaczyński. – Śledztwo zostało wszczęte 22 grudnia. Chodzi o ustalenie, czy funkcjonariusze publiczni, którzy wydawali w tej sprawie decyzje, nie przekroczyli swoich uprawnień i dopełnili wszystkich obowiązków służbowych i czy ewentualnie narazili na straty swoim postępowaniem Skarb Państwa – powiedziała we wtorek Maria Kamirska-Jeżowska, rzecznik gdańskiej prokuratury.

Pod koniec 2000 r. „Gazeta Wyborcza" ujawniła, że światłowód poprowadzono bez wiedzy polskich władz wzdłuż gazociągu biegnącego z półwyspu Jamał w Rosji, przez Polskę, do Europy Zachodniej. Powstał szum w polskich mediach, które sugerowały korupcyjny charakter sprawy.

Okupują urząd

Ok. 40 bezrobotnych z Międzyrzeca Podlaskiego (lubelskie) zablokowało wczoraj rano siedzibę filii Powiatowego Urzędu Pracy w Międzyrzecu Podlaskim nie wpuszczając do budynku pracowników. Urząd najwcześniej będzie czynny dopiero od dziś.

Przewodniczący Ogólnopolskiej Organizacji Bezrobotnych z siedzibą w Międzyrzecu Podlaskim Sławomir Zachariasz powiedział, że blokada będzie prowadzona do skutku, czyli do momentu realizacji ich postulatów. Bezrobotni z Międzyrzeca Podlaskiego domagają się m.in.: powołania na szczeblu krajowym rzecznika ds. bezrobotnych, zapewnienia prawa do zasiłku dla bezrobotnych do czasu uzyskania pracy, zwiększenia środków finansowych na prace interwencyjne i roboty publiczne.

Ich postulaty w pierwszej dekadzie grudnia zostały przekazane Sejmowi i Kancelarii Premiera. Na razie bezrobotni nie otrzymali na nie odpowiedzi.

Kierowniczka Powiatowego Urzędu Pracy w Białej Podlaskiej Maria Lachowska odpowiada, że protest obraca się przeciwko ludziom bez pracy, ponieważ uniemożliwia zarejestrowanie się kolejnym osobom, które utraciły zatrudnienie.

W rejonie Międzyrzeca Podlaskiego jest ok. 2600 bezrobotnych, w tym w samym mieście ok. 1600. **(PAP)**

61 osób oszukało legnickie banki na 400 tysięcy złotych

Piramida bezrobotnych

Na 400 tys. zł oszukali kilkanaście banków i operatorów sieci telefonii komórkowej członkowie grupy przestępczej z regionu legnickiego. Prokuratura oskarżyła 61 osób, stawiając im prawie 200 zarzutów.

Jak poinformował wczoraj Leonard Michalak, rzecznik Prokuratury Okręgowej w Legnicy, śledztwo w tej sprawie i wyjaśnienie okoliczności licznych oszustw oraz udziału w nich wszystkich oskarżonych trwało prawie rok. Zakończyło się skierowaniem do Sądu Okręgowego w Legnicy liczącego prawie 300 stron aktu oskarżenia.

Sposób działania legnickiej szajki miał charakter piramidy. Organizatorzy wykorzystywali osoby, które nie miały dochodów i za kilkaset złotych godziły się na zakładanie kont legitymując się podrobionymi dokumentami, takimi jak fikcyjne zaświadczenia o zatrudnieniu. Osoby takie nazwano „słupami".

Zapleczem grupy było kilka, działających jedynie na papierze, firm, które nie były zarejestrowane w urzędzie skarbowym ani ZUS-ie, a jedynie w Urzędzie Miasta. Po wyrobieniu pieczątek i zarejestrowaniu działalności gospodarczej właściciele firm wydawali zaświadczenia o zatrudnieniu i dokonywali odpowiednich wpisów w dowodach osobistych innych członków grupy.

Rekrutowani głównie z najbiedniejszej dzielnicy miasta – Zakaczawia, bezrobotni, po poinstruowaniu ich przez organizatorów oszustwa, zakładali konta osobiste w bankach i deklarowali comiesięczne wpływy. Po uwiarygodnieniu poprzez pierwszy, dokonany przez organizatorów, przelew, banki z reguły wydawały nowym klientom czeki lub karty płatnicze.

Jak wyjaśniła w toku postępowania policja, „słup" otrzymywał na ogół kwotę, która była na koncie, czeki zaś oddawał organizatorowi, który realizując je mógł wyłudzić z banku nawet do 5 tys. zł. Organizatorzy sami lub przez podstawione osoby wybierali pieniądze w wysokości do tysiąca złotych na jeden czek, w różnych placówkach bankowych w regionie legnickim. Przestępcy wyłudzili pieniądze od kilkunastu banków, a fikcyjnych firm było kilka. Za oszustwo grozi do ośmiu lat więzienia. **(PAP)**

PAP/CAF

Rekrutka Silvia Siebenhar (z prawej) jest oprowadzana po koszarach St. Barbara w Duelmen przez odbywających tu służbę żołnierzy. Siebenhar jest jedną z 42 kobiet, które we wtorek, 2 bm. rozpoczęły służbę w tych koszarach i jedną z 244 rekrutek w Niemczech. Po raz pierwszy w historii niemieckiej Bundeswehry kobiety przekroczyły bramy koszar jako żołnierki, z prawem do służenia w wojsku z bronią w ręku. Do tej pory mogły służyć jedynie w służbach sanitarnych oraz wojskowych zespołach muzycznych.

Słonina w czekoladzie

Ukraińskie zakłady przemysłu cukierniczego wprowadziły na rynek przy okazji świąt nowy wyrób: słoninę w czekoladzie. W środku batonika z ciemnej czekolady zamiast tradycyjnego nadzienia z karmelu, toffi czy innych słodkich mas znajduje się solona słonina, tzw. sało – tradycyjna zakąska do wódki nie tylko na Ukrainie.

Rzecznik zakładów cukierniczych SA Odessa powiedział, że batonik, który nosi nazwę „Słonina w czekoladzie", to taki żart, trochę po to, by podnieść na duchu, lecz i zawstydzić przywiązanych do zakąski.

Batoniki są owinięte w czerwoną folię. Na opakowaniu widnieje podobizna wąsatego kozaka, który żuje słoninę. Batoniki zostały wczoraj błyskawicznie wykupione przez klientów kijowskich sklepów. **(PAP)**

PAP/CAF

„Jak możecie, przyjeżdżajcie do Polski" - zachęcał prymas Polski kard. Józef Glemp uczestników VI Pielgrzymki Polaków z Kazachstanu, podczas wtorkowego spotkania opłatkowego w Rezydencji Prymasa Polski

Kilkudziesięciu Polaków z Kazachstanu spotkało się z premierem, prymasem i marszałkiem Senatu

Wracajcie jeśli chcecie

Możecie wracać do Polski; wracajcie jeśli tylko chcecie, bo umożliwia to ustawa o repatriacji – zapewniała Polaków z Kazachstanu marszałek Senatu Alicja Grześkowiak. Według premiera, dzięki ustawie repatriacja będzie przebiegać sprawnie.

Ponad 70 Polaków z Kazachstanu przebywa w naszym kraju na zaproszenie Polskiej Akcji Humanitarnej. Wczoraj spotkali się oni w Senacie z Alicją Grześkowiak i premierem Jerzym Buzkiem.

W ocenie premiera Jerzego Buzka, „są potrzebne trzy rzeczy, żeby w kraju były dobre warunki: po pierwsze – środki finansowe, ale to – jak mówił – już zostało zapewnione w projekcie budżetu na 2001 rok; po drugie konieczne jest wyznaczenie pełnomocnika do spraw repatriacji, który będzie koordynował prace; i wreszcie trzeba wprowadzić wszystkie konieczne przepisy".

Szefowa Polskiej Akcji Humanitarnej Janina Ochojska uważa, że ustawa o repatriacji daje możliwość powrotu do kraju Polaków z Kazachstanu, jednak nie bez trudności. Ochojska mówiła, że Polacy przyjeżdżający z Kazachstanu „są pełni nadziei, a potem okazuje się, że w szkole z ich dziećmi nikt nie chce się przyjaźnić, bo Ruskie; w gminie dziwią się, że przyjeżdżający nie mówią po polsku, albo że nie mają wyższego wykształcenia".

Zdaniem Ochojskiej, przyjeżdżający do Polski rodacy z Kazachstanu muszą wiedzieć, że mogą np. nie mieć pracy, a nawet „że może im być gorzej tutaj niż tam". – Jednym będzie łatwiej, innym trudniej, ci, co są bardziej przedsiębiorczy, dadzą sobie radę, ale ci, którzy oczekują państwa opiekuńczego, już tutaj tego nie zastaną – tłumaczyła Ochojska. **(PAP)**

Życiu dwuletniego Pawła i pięcioletniej Oli nie zagraża niebezpieczeństwo

Matka chciała zabić

30-letnia Beata B. z Przemyśla (Podkarpacie) usiłowała zabić dwójkę swoich dzieci. Obecnie życiu dwuletniego Pawła i pięcioletniej Oli nie zagraża niebezpieczeństwo, ale ich stan jest poważny.

– Dzieci przeszły operacje – poinformował Maciej Lewicki, dyrektor szpitala w Przemyślu. – Mogę powiedzieć jedynie to, że stan dzieci jest stabilny, raczej ciężki, ale ich życiu nie zagraża niebezpieczeństwo – powiedział.

Kobieta po próbie zabójstwa okaleczyła także siebie – zadała sobie kilka ran kłutych w klatkę piersiową. Zdaniem ppłk. Andrzeja Chojaka, zastępcy komendanta szpitala wojskowego, w którym przebywa kobieta, nie ma obecnie bezpośredniego zagrożenia dla jej życia.

Do tragedii doszło we wtorek rano. Jej przyczyną była najprawdopodobniej depresja matki. Kobieta zadała dzieciom ciosy prawdopodobnie nożem w klatkę piersiową i brzuch. Pięcioletniej córce uszkodziła płuco, natomiast chłopiec ma uszkodzoną wątrobę. Po próbie zabójstwa matka zadała sobie ciosy, uszkadzając sobie płuco.

Ryszard Chudzicki, prokurator rejonowy w Przemyślu poinformował, że na razie nie można przesłuchać kobiety. – Niewątpliwie zostanie jej przedstawiony zarzut usiłowania zabójstwa. Grozi jej za to kara od 8 do 15, lub 25 lat pozbawienia wolności albo dożywocie – mówił Chudzicki.

Zdaniem Franciszka Taciucha, rzecznika prasowego Komendy Miejskiej Policji w Przemyślu, sąsiedzi Beaty B. są zszokowani zdarzeniem. W ich opinii Beata B. była przykładną matką, w domu nie dochodziło do kłótni. Jej mąż przebywa na misji pokojowej w Kosowie, święta spędził w domu. **(PAP)**

Zmarł dwulatek

2-letni chłopiec zmarł wczoraj wskutek zaczadzenia po pożarze w jednym ze słubickich mieszkań. Matka zostawiła dziecko samo w domu; pożar prawdopodobnie spowodowała niewyłączona grzałka elektryczna.

Do tragedii doszło na pierwszym piętrze wielorodzinnego domu w Słubicach (Lubuskie) – poinformował dyżurny KW PSP w Gorzowie Wlkp. Radosław Oleksy.

O pożarze straż powiadomiono tuż przed godz. 14. Strażacy dotarli na miejsce w ciągu kilku minut. W mieszkaniu, pod fotelem, znaleźli 2-letnie dziecko.

Nieprzytomnego chłopca natychmiast oddano pod opiekę lekarzom, jednak akcja reanimacyjna prowadzona w karetce nie powiodła się. Dziecko zmarło w drodze do szpitala. **(PAP)**

bm

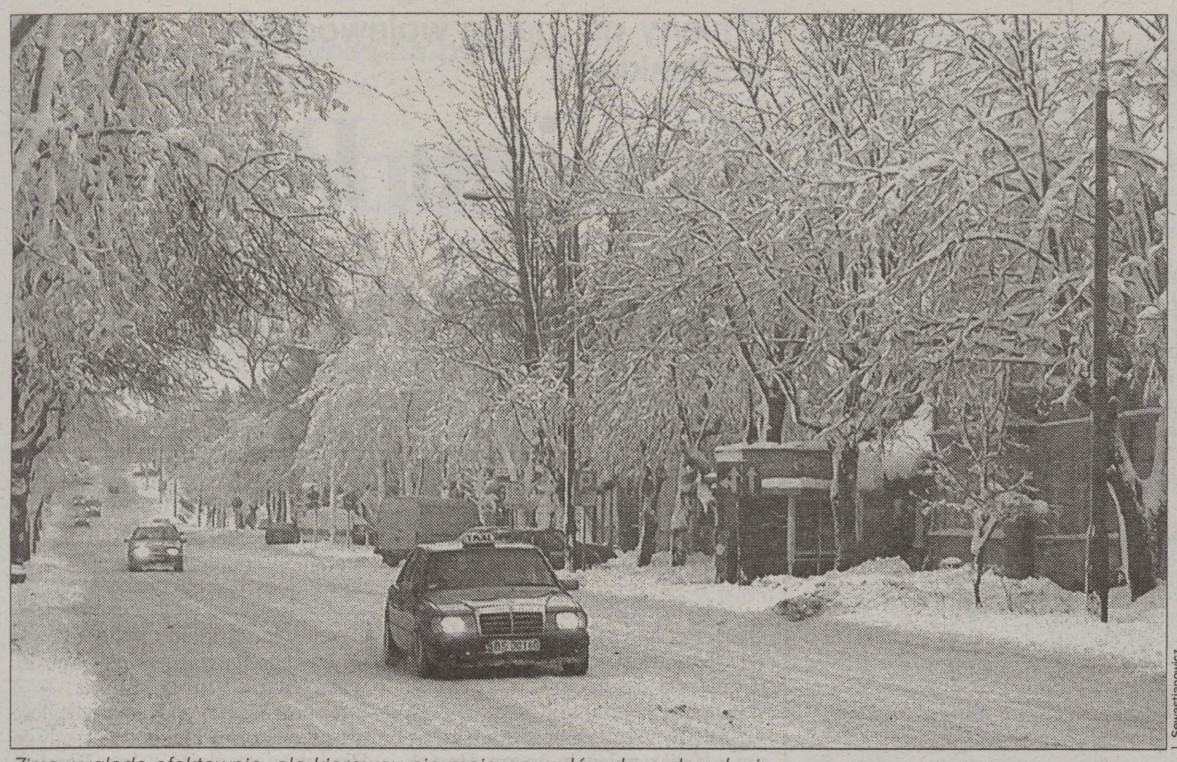

I. Sewastianowicz

Zima wygląda efektownie, ale kierowcy nie mają powodów do zadowolenia

Więcej światła w domach i soli na drogach

Poskramianie zimy

Na Suwalszczyźnie wczoraj przez cały dzień usuwano skutki noworocznej śnieżycy. Drogowcy przebijali się przez zaspy, energetycy naprawiali zerwane linie elektryczne. Wszyscy zapewniali, że sytuacja wraca do normy. Na białe szaleństwo narzekali kierowcy.

Chociaż stan dróg wciąż wiele pozostawiał do życzenia, w miarę normalnie kursowały autobusy PKS. Nie odwołano żadnego kursu. Podróżni musieli ewentualnie liczyć się z kilkunastominutowymi opóźnieniami.

– Nie jest źle. Jedynie autobus z Olsztyna utknął gdzieś pod Wydminami – informował nas wczoraj w południe dyżurny suwalskiego dworca PKS.

Przeciętna grubość śniegowej pokrywy sięgała 40 cm. Tak intensywnych opadów nie było od sławnej „zimy stulecia" sprzed 20 lat. Wiał silny wiatr, więc na drogach tworzyły się metrowe zaspy. Pod ciężarem białego puchu łamały się drzewa, które dodatkowo blokowały drogi i zrywały linie energetyczne.

– W poniedziałek nie działało prawie 300 stacji transformatorowych. Najgorzej wyglądała sytuacja w gminie Płaska. W pierwszym dniu nowego roku przy usuwaniu szkód pracowało ponad 30 osób. Było ciężko, ale jakoś sobie poradziliśmy. Teraz mogą zdarzyć się jedynie sporadyczne przypadki, że ktoś nie ma w domu światła – twierdzi Ignacy Szczepański z Rejonu Energetycznego w Augustowie.

Przy świeczce początek nowego stulecia spędzali mieszkańcy Rutki-Tartak i niektórych wsi w okolicach Wiżajn i Przerośli. Zima „wyłączyła" 350 stacji transformatorowych.

– Mamy problemy z ich naprawą – przyznaje Zbigniew Kozłowski, kierownik Rejonu Energetycznego w Suwałkach. – Z powodu śniegu nasze samochody nie wszędzie mogą dojechać. Ludzie biorą sprzęt na plecy i pieszo przebijają się przez zaspy. Nie brakuje połamanych słupów i zerwanych przewodów. W poniedziałek przy usuwaniu szkód pracowało 14 brygad, we wtorek zaangażowaliśmy wszystkie siły.

Przez cały poniedziałek i wtorek trwało odśnieżanie dróg. W powiecie suwalskim sytuacja najgorzej wyglądała w okolicach Filipowa, Kaletnika, Raczek.

– Dobrze, że wreszcie przestało padać – mówi Eugeniusz Strybe z Zarządu Dróg Powiatowych w Suwałkach. – Wszystkie ważniejsze drogi są odśnieżone i nie ma miejscowości odciętych od świata. W usuwaniu zwalonych drzew pomogli strażacy. Teraz wspólnie z nadleśnictwami podcinamy ośnieżone gałęzie, które w każdej chwili mogą spaść na szosę. Pod tym względem najgorzej jest koło Kaletnika.

Również augustowscy drogowcy twierdzą, że uporali się z pierwszym atakiem zimy. Najgorzej było w gminach Bargłów Kościelny i Lipsk.

– Trasy są przejezdne, zaczęliśmy sypać sól i piasek. Usunęliśmy większość wiatrołomów, chociaż zapewne będą następne. Koło Rudawki czy Suchej Rzeczki drzewa pod ciężarem śniegu zginają się do ziemi. Wiadomo, że mamy zimę, ale aż takie opady są zaskoczeniem – uważa Franciszek Wereszczyński z Powiatowego Zarządu Dróg w Augustowie.

Przez cały dzień pługi pracowały wczoraj na ulicach Augustowa i Suwałk. Samochody nie grzęzły w zaspach, ale kierowcy nie byli zadowoleni. Ich zdaniem, sytuacja dalece odbiegała od normy. Narzekali także przechodnie brnący przez zaśnieżone chodniki.

(yes)

Wandale nie lubią komputerów

Kopane „kioski"

Minęły dwa miesiące od powstania na Suwalszczyźnie komputerowej sieci informacji turystycznej. Większość komputerowych „kiosków" narażona została już na dewastację. Wandale upodobali najbardziej dwa suwalskie punkty: przy ul. Kościuszki i na dworcu PKS.

Cały system informacji komputerowej składa się z 20 punktów rozmieszczonych po obu stronach polsko-litewskiej granicy. Na Suwalszczyźnie „kioski" powstały w Suwałkach (dwa), Augustowie, Sejnach, Krzywem, Turtulu, Puńsku i Szypliszkach. Ponadto znajdują się też na przejściach w Budzisku i Ogrodnikach. Sieć otwarto 30 października 2000 roku. Całość kosztowała 300 tysięcy euro, czyli ok. 1,2 mln zł. 240 tysięcy euro dała Unia Europejska z programu Phare-Credo. Pomysłodawcą przedsięwzięcia była Suwalska Izba Rolniczo-Turystyczna. Jeden z punktów w Suwałkach mieści się obok siedziby Izby, przy ul. Kościuszki; drugi – na dworcu PKS. Obydwa są już po przejściach z wandalami.

– Najbardziej ucierpiał dotąd „kiosk" znajdujący się przy nas – mówi Elżbieta Niedziejko, prezes SIRT. – W tej chwili jest nieczynny i wymaga naprawy. Chuligani uszkodzili plastikową obudowę monitora i wyrwali wentylator. Aby wymienić monitor z obudową, potrzeba sześciu tysięcy złotych. „Kioski" są też kopane, o czym świadczą wgniecenia blachy. Najwięcej szkód wyrządzanych jest w soboty i niedziele.

– Chciałabym, za pośrednictwem „Gazety Współczesnej", zaapelować o nieniszczenie „kiosków" komputerowych, o szanowanie wspólnego dobra, z którego mogą korzystać wszyscy – turyści i stali mieszkańcy – nawołuje E. Niedziejko.

(m)

W Augustowie

W urzędzie zapłacą więcej

Na ostatniej ubiegłorocznej sesji augustowscy radni podjęli 29 uchwał dotyczących głównie podwyższenia podatków i opłat lokalnych. Więcej trzeba będzie płacić za budynki mieszkalne, powierzchnię użytkową przeznaczoną na działalność gospodarczą, domki letniskowe, grunty nad jeziorami, sporządzenie testamentu, wypisy i wyrysy z planu zagospodarowania przestrzennego, wpisy do ewidencji działalności gospodarczej i ewentualne zmiany w jej zakresie.

Za posiadanie jednego psa augustowianie zapłacą 24 zł rocznie. Miesięczny pobyt dziecka w jednym z pięciu przedszkoli kosztować będzie rodziców 90-95 zł, zaś stawki dzienne opłaty miejscowej w uzdrowisku wynosić będą: 0,40 zł – od dzieci i młodzieży uczącej się poza grupami zorganizowanymi, 0,80 zł – od emerytów i rencistów i 1,40 zł od pozostałych osób.

Wzrosły również stawki podatku od środków transportowych, a od 1 stycznia 2001 roku bilet normalny, na jednorazowy przejazd „empekiem" kosztuje 1,50 zł, ulgowy 0,80 zł. Z dniem 1 lutego 2001 roku użytkownicy mieszkań komunalnych będą mieli obliczany czynsz miesięczny od stawki bazowej 0,58 zł z 1 mkw. powierzchni. Podwyższono kapitał zakładowy Wodociągów i Kanalizacji Miejskich Spółka z o.o. o kwotę 2.564.200 zł i uchwalono nowy statut Augustowskich Placówek Kultury.

(zon)

Rozpaczliwa sytuacja szpitala psychiatrycznego w Suwałkach

Widmo likwidacji?

Dobiegają końca negocjacje placówek służby zdrowia w Suwałkach z Podlaską Kasą Chorych. Tymczasem propozycje kasy są znacznie gorsze niż w roku ubiegłym.

Nawet najnowocześniejszy, wychwalany w całym województwie szpital psychiatryczny w Suwałkach miał poważne kłopoty z zawarciem kontraktu. Kasa nie widzi potrzeby, by dalej utrzymywać oddział rehabilitacji, którego pacjentami są głównie chorzy na schizofrenię. Proponuje, by wydatki na nim ograniczyć aż o 80 proc. Natomiast cięcia budżetowe w skali całego szpitala mają wynieść ponad 10 procent.

– To były już trzecie nasze rozmowy. To, co kasa nam proponuje w praktyce oznacza likwidację oddziału rehabilitacji i zwolnienie dwudziestu pięciu osób – informuje Stanisław Wróblewski, wicedyrektor szpitala psychiatrycznego w Suwałkach.

– Niestety, musieliśmy podpisać ten kontrakt. W przeciwnym wypadku nie mielibyśmy za co leczyć pacjentów na początku 2001 roku. A następne rozmowy mogłyby trwać aż do marca. O zaistniałej sytuacji poinformowaliśmy Urząd Marszałkowski – uzupełnia wicedyrektor.

Zdaniem S. Wróblewskiego, na oddziałach może wkrótce zabraknąć wystarczającej liczby lekarzy i pielęgniarek. A wtedy kasa będzie miała pretekst, by w kolejnym roku w ogóle nie podpisać umowy ze szpitalem. I w ten oto prosty sposób dojdzie do zamknięcia najnowocześniejsza tego typu placówka medyczna w województwie podlaskim.

Suwalski oddział rehabilitacji, o który toczy się batalia, istnieje już od 1995 roku. Leczą się tu chorzy z województwa podlaskiego i warmińsko-mazurskiego.

– Naszymi pacjentami są głównie chorzy na schizofrenię – wyjaśnia Jacek Sawicki, kierownik oddziału. Niestety, w tym przypadku nie wystarczy zwykłe leczenie poprzez podawanie leków. By pacjent mógł wrócić do społeczeństwa, konieczna jest rehabilitacja – tłumaczy.

Chorzy od nowa uczą się tutaj podstawowych czynności życiowych jak ścielenie łóżek, gotowanie, czy robienie kanapek. Bardzo ważne jest również nawiązywanie kontaktów międzyludzkich.

– Chodzi o to, by wyrwać ich z izolacji – mówi J. Sawicki. Tej chorobie towarzyszą liczne nawroty. A w przypadku, gdy pacjent nie podda się rehabilitacji, są one znacznie częstsze. Mam nadzieję, że kasa to zrozumie. Przecież nie można zostawić pacjentów bez żadnej opieki. Przecież pieniądze, które otrzymuje nasz oddział, są zaledwie promilem budżetu tej jednostki – wyjaśnia.

Oddział dysponuje 14 miejscami, z czego połowa to tzw. całodziennego pobytu. Czasami zdarza się, że chorzy muszą długo oczekiwać na hospitalizację. Pacjenci oprócz nauki podstawowych czynności życiowych mają zajęcia plastyczne, muzyczne oraz psychoterapeutyczne. Niestety, nikt nie wie, co się z nimi stanie.

– Kasa podpisuje kontrakty, na jakie ją stać. Nie dzielimy placówek na ważniejsze i mniej ważne i nie jest intencją kasy sprowadzanie na szpitale widma likwidacji – stwierdziła Grażyna Pawelec, rzeczniczka prasowa Podlaskiej Kasy Chorych.

(mara)

Decyzja w sprawie powołania w Suwałkach zakładu pracy chronionej wzbudziła sporo kontrowersji

Wielka niewiadoma

W ostatnich dniach starego roku doszło do podpisania umowy pomiędzy suwalskim Starostwem Ziemskim a Państwowym Funduszem Rehabilitacji Osób Niepełnosprawnych w sprawie utworzenia Zakładu Aktywizacji Zawodowej w Suwałkach. Przyszły ZAZ ma zatrudnić 27 osób, które zajmą się produkcją konfekcji samochodowej i budowlanej.

Na ostatniej sesji powiatu ziemskiego temat powołania zakładu pracy chronionej wywołał burzliwą dyskusję.

– W przypadku, gdy nie wywiążemy się z umowy PFRON może zająć nasze konta – poinformowała Beata Ordonowska, starosta suwalskiego powiatu ziemskiego. – Wystarczy, by zakład wstrzymał produkcję na okres dłuższy niż miesiąc lub wydał pieniądze niezgodnie z umową, a możemy ponieść bardzo dotkliwe konsekwencje tej decyzji. Dlatego też musimy się nad tym poważnie zastanowić – ostrzegała.

Podobne wątpliwości miał Jan Racis, przewodniczący Rady Powiatu oraz sekretarz i skarbnik. Jednak dzięki perswazji Stanisława Dziemiana, dyrektora Centrum Pomocy Rodzinie, radni zmienili zdanie. Ostatecznie za podpisaniem umowy głosowało 11 radnych, 6 było przeciw, natomiast jeden wstrzymał się od głosu.

Pracę w nowym zakładzie znajdzie 27 osób niepełnosprawnych i personel medyczny. Starostwo przekazało już nieruchomość przy ulicy Ogrodowej 57 na przyszłą siedzibę ośrodka. Natomiast pieniądze na wyposażenie nieruchomości w niezbędne maszyny i urządzenia do produkcji oraz sprzęt rehabilitacyjny dla zatrudnionych będą pochodziły z PFRON. Zajęcia mające na celu poprawę kondycji fizycznej zatrudnionych będą odbywać się codziennie. Głównym bowiem celem powstania ośrodka jest przywrócenie osób chorych do normalnego życia. Już teraz wiadomo, że zakład zajmie się produkcją konfekcji samochodowej i budowlanej.

(mara)

jk

TWOJE PRAWA

Czekamy na pytania

W dzisiejszych „TWOICH PRAWACH" przedstawiamy pierwszą część informacji na temat wspólnot mieszkaniowych. Jest to część odpowiedzi na pytania jednego z Czytelników. Państwo też możecie być współtwórcami rubryki. Prosimy o pytania na interesujące Was tematy związane z problematyką prawną. Należy je napisać na zamieszczonym kuponie i przesłać na adres redakcji: „Gazeta Współczesna", ul. Suraska 1, 15-950 Białystok z dopiskiem na kopercie: „TWOJE PRAWA".

Rubrykę prowadzi Joanna Rutkowska

Wspólnoty mieszkaniowe

(część I)

Dziś odpowiadamy na pytania Czytelnika z Białegostoku dotyczące wspólnoty mieszkaniowej:

Kiedy powstaje wspólnota mieszkaniowa?

Taka wspólnota powstaje w każdym budynku mieszkalnym, w którym sprzedano choćby jeden lokal. Oznacza to, że wystarczy, aby w budynku sprzedano jedno mieszkanie, podczas, gdy reszta lokali należy np. do gminy. Jest już wówczas dwóch właścicieli i tworzą oni wspólnotę mieszkaniową. Tworzą ją obowiązkowo i nie mogą z niej wystąpić. Wspólnota stanowi zrzeszenie właścicieli i jest odrębnym podmiotem, tzn. ma swój oddzielny majątek, odpowiada prawnie i majątkowo za swoje decyzje. Decyzjami wspólnoty są takie decyzje, które właściciele lokali podjęli większością głosów (w dużych wspólnotach) lub umową podpisaną przez wszystkich właścicieli (małe wspólnoty).

Nieruchomość wspólna

Nieruchomość wspólna to grunt i części budynku przeznaczone do użytku przez wszystkich właścicieli lokali, czyli np. strychy, piwnice, klatki schodowe, korytarze, podwórze przyległe do budynku, a także urządzenia do wspólnego użytku, takie jak pompy, rozdzielnie gazu, kotłownie. Nieruchomość wspólna jest własnością właścicieli lokali, którzy mają w niej tzw. udział i nie stanowi ona majątku wspólnoty. Udział odpowiada proporcji między sumą powierzchni wszystkich lokali a powierzchnią danego mieszkania. Wlicza się tutaj tzw. pomieszczenia przynależne, czyli garaże lub schowki.

Jak obliczyć swój udział? Jeśli więc nasze mieszkanie ma powierzchnię (wraz z przyległym garażem) 45 mkw., a ogólna powierzchnia kamienicy to 450 mkw., to nasz udział w nieruchomości wspólnej wynosi 1/10.

Duża czy mała?

Wspólnota mieszkaniowa może być mała lub duża. Pierwsza istnieje w budynku, gdzie nie ma dziesięciu lokali, druga – gdzie jest dziesięć i więcej. Po co takie rozróżnienie? Otóż jest to ważne ze względu na sposób zarządzania wspólną nieruchomością.

Zarząd

W małej wspólnocie do podjęcia decyzji dotyczącej ważniejszych spraw (tzw. przekraczających zwykły zarząd) potrzebna jest zgoda wszystkich właścicieli. Natomiast, gdy chcemy w ramach wspólnoty podjąć decyzję w sprawach bieżących niezbędnych do normalnego korzystania z nieruchomości (sprawy zwykłego zarządu) – musi ją podjąć większość właścicieli. Liczy się ją udziałami w nieruchomości wspólnej – czyli jeśli jeden z naszych sąsiadów ma udział większy niż 1/2, to może właściwie samodzielnie zarządzać kamienicą w zakresie spraw zwykłego zarządu. W małych wspólnotach nie powołuje się zatem zarządu, bo i tak nie miałby on żadnych uprawnień, skoro każda, nawet najdrobniejsza, decyzja dotycząca nieruchomości wspólnej musi być poddana osądowi właścicieli lokali. Mogą oni, co prawda powierzyć zarząd osobie fizycznej lub prawnej, ale wymaga to umowy notarialnej, podpisanej przez wszystkich. Dopuszczalna jest też forma tzw. zarządu bez zlecenia, co ma miejsce, gdy zarządcą budynku jest przedsiębiorstwo komunalne (nie wymaga się wówczas podpisywania umowy u notariusza).

W dużych wspólnotach współwłaściciele wybierają zarząd nieruchomości wspólnej, który następnie ma prawo podejmować samodzielnie decyzje dotyczące zwykłego zarządu. Może być jedno- lub wieloosobowy. Kieruje sprawami wspólnoty, reprezentuje na zewnątrz, a także w sprawach pomiędzy wspólnotą a poszczególnymi właścicielami.

Każda wspólnota może przyjąć inne zasady zarządu nieruchomością wspólną: mała może przyjąć sposób zarządu przewidziany dla dużej wspólnoty i w rezultacie wybierać zarząd, natomiast duża może decydować kolektywnie – nawet w sprawie naprawy prostych awarii – przez przyjęcie metody zarządzania małą wspólnotą. Zawsze jednak w takiej sytuacji potrzebna jest umowa notarialna podpisana przez wszystkich właścicieli lokali.

Za tydzień więcej szczegółowych informacji o wspólnotach mieszkaniowych.

Joanna Rutkowska

TWOJE PRAWA

Pytanie .....

.....

.....

.....

Imię i nazwisko .....

Adres .....

„Gazeta Współczesna" ul. Suraska 1, 15-950 Białystok

Gdy uważasz, że Twoje prawa zostały naruszone zgłoś się do:

- Rzecznik Praw Obywatelskich – (0-22) 827-62-61
- Rzecznik Praw Pacjenta (przy Podlaskiej Kasie Chorych) – Maciej Olesiński – (0-85) 745-95-76, (0-85) 745-95-77
- Generalny Inspektor Ochrony Danych Osobowych – (0-22) 556-03-05
- Państwowa Inspekcja Handlowa – (0-85) 743-57-11
- Federacja Konsumentów – (0-22) 827-51-05
- Państwowa Inspekcja Pracy – (0-85) 744-71-57

Zmiany na mapie województwa podlaskiego

Gmina Rudka większa

Od poniedziałku wieś Olędy z gminy Brańsk należy do gminy Rudka. Ministerstwo Spraw Wewnętrznych przychyliło się do wniosku mieszkańców wsi o zmianę granic administracyjnych.

1 stycznia 2001 r. mieszkańcy wsi Olędy zmienili gminną przynależność. Po kilkumiesięcznych staraniach wieś ta znalazła się, zgodnie z wolą mieszkańców, w gminie Rudka.

Olędy po reformie administracyjnej z 1999 r. należały do gm. Brańsk, sąsiadującej z gm. Rudka. Mieszkańcy wsi od początku byli niezadowoleni z nowego podziału.

W 2000 r. w Olędach przeprowadzone zostały dwa referenda w sprawie odłączenia miejscowości od gm. Brańsk i włączenia jej w obręb gm. Rudka. W głosowaniach ponad 70 proc. mieszkańców wsi opowiedziało się za włączeniem jej do Rudki. Jesienią ubiegłego roku do Ministerstwa Spraw Wewnętrznych i Administracji wpłynął oficjalny wniosek o zmianę gminnej przynależności wsi Olędy. Mieszkańców osady poparła Rada Gminy Rudka, która podjęła uchwałę o zgodzie na poszerzenie granic gminy.

– Mieszkańcy Olęd chcieli należeć do naszej gminy z kilku powodów – powiedział Andrzej Anusiewicz, wójt gminy Rudka. – Z miejscowości tej do Rudki odległość nie przekracza 3 km, podczas, gdy do Brańska jest około 8 km. Pomimo tego, że osada należała do Brańska, to mieszkańcy wszelkie formalności w urzędach załatwiali w Rudce. Nawet dzieci z Olęd uczęszczają do Szkoły Podstawowej i Gimnazjum w Rudce. Przynależność tej wsi do naszej gminy jest więc uzasadniona.

Po zmianach administracyjnych gminę Rudka tworzy 9 sołectw.

(u)

Sieć informatyczna pomoże leśnikom w pracy

Lasy w komputerze

Blisko 500 stanowisk komputerowych zainstalowano w 32 nadleśnictwach wchodzących w skład Regionalnej Dyrekcji Lasów Państwowych w Białymstoku. System informatyczny wykorzystywany jest m.in. w księgowości oraz przy ewidencji gruntów i danych dotyczących ilości pozyskiwanego drewna.

– Jesteśmy częścią nowoczesnego, ogólnopolskiego systemu informatycznego działającego w Lasach Państwowych. Jedną z jego zalet jest to, że nadleśniczy ma wgląd w dane dotyczące drzewostanów. Może więc dokonać bieżącej analizy sytuacji gospodarczej i przyrodniczej – mówi naczelnik Wydziału Informatyki RDLP w Białymstoku Grażyna Czalej-Gawrycka.

W Polsce północno-wschodniej wprowadzanie systemu informatycznego rozpoczęło się w 1997 r. Obecnie leśniczowie dysponują aktualnymi danymi dotyczącymi m.in. należności klientów za kupione drewno, przyrostu masy drzewnej, kosztów zalesień czy skuteczności zabiegów z zakresu ochrony lasów przed szkodnikami. Dzięki systemowi pracownicy Lasów Państwowych nie są obciążeni prowadzeniem obszernej dokumentacji na papierze. Chcąc wystawić klientowi fakturę VAT, nie muszą jechać do nadleśnictwa. Teraz niezbędne dane wpisują do podręcznego elektronicznego rejestratora. Po podłączeniu do drukarki znajdującej się w samochodzie można na miejscu, czyli w lesie, wydrukować fakturę.

– Nasze najbliższe zamierzenia to systematyczne powiększanie wiedzy o lesie, rozbudowywanie systemu informatycznego i dostosowywanie do bieżących zmian przepisów gospodarczych, finansowych i leśnych – mówi Grażyna Czalej-Gawrycka.

Rozpoczęły się już prace przygotowawcze do stworzenia mapy numerycznej leśnictw. Pozwoli ona na lepszą analizę sytuacji w lasach. Taka mapa jest praktycznie niezniszczalna. Ponadto zostanie ona sprzężona z systemem informatycznym. Wszelkie zmiany wprowadzone do systemu zostaną „naniesione" na mapę. Można też będzie analizować najmniejsze fragmenty lasów.

– System informatyczny i mapa numeryczna okażą się również bardzo pomocne przy zwalczaniu przestępczości leśnej – mówi Grażyna Czalej-Gawrycka.

(h)

ZADZWOŃ DO NAS

BIAŁYSTOK 0800 127067
BIELSK PODLASKI (085) 730 67 86
HAJNÓWKA (085) 682 59 89
MOŃKI (085) 716 57 57

e-mail
web@wspolczesna.pl

ZOSTAŃ DZIENNIKARZEM

Redakcja „Gazety Współczesnej"

poszukuje korespondentów z Siemiatycz.
Jeśli:
– nieobce są Ci problemy Twojego miasta i gminy
– bez trudu nawiązujesz kontakty z ludźmi
– masz łatwość wyrażania swoich myśli na piśmie
zadzwoń:
742 23 77

jk

Powiat białostocki czeka na pieniądze z Ministerstwa Finansów

Nie dotrzymali terminu

W listopadzie miały do kasy ziemskiego powiatu białostockiego wpłynąć z Ministerstwa Finansów pieniądze na podwyżki zagwarantowane nauczycielom w znowelizowanej Karcie nauczyciela. Z 700 tys. zł obiecanych przez ministerstwo, powiat otrzymał dotychczas 170 tys. zł.

W październiku ziemski powiat białostocki dostał z Ministerstwa Finansów pierwszą część pieniędzy, z 700 tys. zł, jakie rząd przeznaczył na wypłaty wyrównań zagwarantowanych nauczycielom tego powiatu, w znowelizowanej Karcie nauczyciela. Było to 25 proc. kwoty, której brakowało na wypłaty podwyżek nauczycielom.

– Nasi nauczyciele otrzymali 6 października podwyżkę – powiedział Wiesław Pusz, starosta ziemskiego powiatu białostockiego. – Podwyżki w naszym powiecie były szacowane w sumie na 1,1 mln zł. W subwencji oświatowej w budżecie z 2000 r. przeznaczyliśmy na ten cel 446 tys. zł. Kwota ta została rozdzielona między pedagogów. Liczyliśmy na to, że dzięki pieniądzom wpływającym z Ministerstwa Finansów wypłacimy pozostałą część należnych nauczycielom kwot.

– Mieliśmy z ministerstwa zapewnienie, że do końca 2000 roku powiat otrzyma całość potrzebnej kwoty– 700 tys. zł – stwierdził Pusz.

Do wczoraj do budżetu powiatu żadne dodatkowe pieniądze jednak nie wpłynęły.

Powiat białostocki wypłacił nauczycielom należne im podwyżki z własnych środków.

– Teraz czekamy, aż Ministerstwo Finansów prześle nam obiecane pieniądze – powiedziała Celina Wojciechowska, wicestarosta białostocki. – Otrzymaliśmy z ministerstwa zapewnienie, że w 2001 r. dostaniemy ponad 500 tys. zł.

(u)

W Puszczy Białowieskiej

Odliczanie żubra

W przyszłym tygodniu rozpocznie się liczenie żubrów w Puszczy Białowieskiej. Liczbę zwierząt można ustalić tylko zimą, kiedy na ziemi leży śnieg.

Pracownicy Puszczy Białowieskiej będą w przyszłym tygodniu liczyć żubry żyjące na terenie puszczy. Żubry są zwierzętami chronionymi, dlatego obliczanie ich liczebności jest dokonywane kilka razy w roku.

– W ubiegłym roku doliczyliśmy się 262 sztuk – powiedział Czesław Okołów dyrektor Białowieskiego Parku Narodowego. – Liczenie zajmie nam kilka dni. Wyniki będziemy kilkakrotnie sprawdzać, tak, aby nie popełnić błędu.

Od kilku lat białowieskie stado żubrów przekracza liczbę 250 sztuk. Zdaniem leśników optymalna liczba tych zwierząt powinna się kształtować między 230 a 250 sztuk. Większa grupa żubrów może powodować szkody w puszczy.

– Wśród zwierząt nie ma szkodników– stwierdził Cz. Okołów. – Podział zwierząt na szkodniki – nieszkodniki został wprowadzony przez ludzi i na potrzeby ludzi. Powinniśmy się cieszyć z dużej liczebności żubrów. jest to wszak gatunek zagrożony wyginięciem.

(u)

Co, gdzie, kiedy

W RAZIE WYPADKU

POGOTOWIE RATUNKOWE – 999.
STRAŻ POŻARNA – 998.
POLICJA – 997.

SŁUŻBA ZDROWIA

SZPITALE
Bielsk Podlaski, Samodzielny Publiczny Zakład Opieki Zdrowotnej, ul. Kleszczelowska 1, tel. 730-95-21.
Choroszcz, Specjalistyczny Psychiatryczny Zespół Opieki Zdrowotnej, pl. Brodowicza 1, tel. 71-91-220.
Sokółka, ZOZ, ul. Sikorskiego 40, tel. 711-32-41.
Łapy, Szpital, ul. Korczaka 23, tel. 715-28-31.
Mońki, ZOZ, al. Niepodległości 9, tel. 716-25-52, 716-24-07.
Hajnówka, Szpital, ul. Lipowa 190, tel. 684-30-81.
Knyszyn, ul Grodzieńska 96, tel. 716-71-01, 716-71-93.
Dąbrowa Białostocka, ul. M. Skłodowskiej 15, tel. 71-21-024.
Siemiatycze, ul. Szpitalna 8, tel. 655-22-00.

POGOTOWIE RATUNKOWE

We wszystkich miejscowościach tel. 999, a ponadto: **Bielsk Podlaski,** tel. 730-22-51. **Hajnówka,** tel. 684-22-09. **Drohiczyn,** tel. 655-70-22. **Mońki,** tel. 716-23-67. **Dąbrowa Białostocka,** ul. M. Skłodowskiej 15, tel. 71-21-009. **Siemiatycze,** tel. 655-21-24.

DYŻURY APTEK

Bielsk Podlaski, ul. Jagiellońska 24, tel. 730-51-83. **Mońki,** ul. Kolejowa 2, tel. 716-23-33. **Czarna Białostocka,** ul. Sienkiewicza 5, tel. 71-01-229 (czynna do godz. 19).
Sokółka, ul. Sikorskiego 3, tel. 711-24-10. **Supraśl,** ul. Dolna 9, tel. 71-83-546. **Łapy,** ul. Kopernika 2a, tel. 715-29-35. **Dąbrowa Białostocka,** ul. Pl. Kościuszki 6, tel. 71-21-018.
Siemiatycze, ul. Jana Pawła II 16, tel. 655-22-27.

POGOTOWIE POLICJI

We wszystkich miejscowościach tel. 997, a ponadto: **Bielsk Podlaski – dyżurny KPP,** tel. 730-77-77. **Drohiczyn,** tel. 655-10-07. **Mońki – dyżurny KPP,** tel. 716-22-81. **Czarna Białostocka,** tel. 71-01-997. **Białowieża,** tel. 68-12-597. **Supraśl,** tel. 71-83-505. **Sokółka – dyżurny KPP,** tel. 682-20-34. **Knyszyn,** tel. 716-70-07. **Choroszcz,** tel. 71-91-997. **Tykocin,** tel. 718-16-56. **Dąbrowa Białostocka,** tel. 71-21-007. **Suchowola,** tel. 712-40-07. **Zabłudów,** tel. 71-88-097.

STRAŻ MIEJSKA

Czarna Białostocka, ul. Czajkowskiego 20, tel. 71-01-113. **Siemiatycze,** tel. 65-56-060.

POGOTOWIE WETERYNARYJNE

Sokółka, tel. 711-37-21. **Mońki,** tel. 716-26-23 (do 20.00). **Drohiczyn,** tel. 655-70-13. **Knyszyn,** tel. 716-70-10. **Dąbrowa Białostocka,** tel. 71-21-163. **Siemiatycze,** tel. 655-21-28, 655-27-80.

TELEFONY ZAUFANIA

Sokółka, tel. 711-22-70 (po godz. 15.30). **Czarna Białostocka,** tel. 71-02-306 (godz. 17-20, pn.-pt.). **Siemiatycze,** tel. 655-28-07.

POGOTOWIE TECHNICZNE

Czarna Białostocka: Pogotowie Energetyczne, tel. 71-01-991. **Hajnówka:** Posterunek Energetyczny, tel. 683-25-07, Pogotowie Wodociągowe, tel. 682-24-49, **Mońki:** Pogotowie Elektryczne, tel. 716-27-77.

KINA

BIAŁOWIEŻA „ŻUBR" – nieczynne.
BIELSK PODLASKI „ZNICZ", ul. 3 Maja 4, tel. 730-27-06 – „Straszny film" (USA, l. 15).
DĄBROWA BIAŁOSTOCKA „LOTOS" – nieczynne.
DROHICZYN „DANIEL" – nieczynne.
HAJNÓWKA – nieczynne.
DOM KULTURY ŁAPY – nieczynny.
DOM KULTURY ŁOSICE – nieczynny.
SIEMIATYCZE „CHROBRY" – nieczynne.
SOKÓŁKA „SOKÓŁ", pl. Kościuszki 1, tel. 711-25-40 – „U-571" (USA, l. 15).
SUCHOWOLA „KOMETA" – nieczynne.
SUPRAŚL „JUTRZENKA" – nieczynne.
O muzeach i galeriach informujemy w piątkowym wydaniu gazety – „Magazynie Tydzień".

J. Birycka

Kowalstwo to zawód już rzadko spotykany

W Hajnówce ma powstać muzeum kowalstwa

Młotki, ufnale hacele...

Przedmioty potrzebne do pracy kowalowi, narzędzia rolnicze i ślusarskie, jak również wyroby kowalstwa artystycznego można obejrzeć na wystawie w budynku byłej hajnowskiej kuźni, na posesji Stanisława Mierzwińskiego przy skrzyżowaniu ul. Lipowej i 3 Maja. Już wkrótce powstanie tam Muzeum Kowalstwa Ziemi Hajnowskiej.

– Myślę, że jest to najlepsze miejsce na zorganizowanie takiego muzeum. Od 1927 r., kiedy mój dziadek założył kuźnię, przez pół wieku iskrzyło tu żelazo. Tutaj unosi się duch kowalstwa – powiedział Stanisław Mierzwiński, prezes Zarządu Oddziału PTTK w Hajnówce, współorganizator wystawy.

Wśród zgromadzonych eksponatów znajduje się wiele unikatowych przedmiotów m.in. jedyna w kraju czynna obrabiarka do metalu (z 1920 roku) napędzana tzw. pasami transmisyjnymi, a także wiertarka kolumnowa – obydwie wykonane ręczną techniką obróbki żelaza. Dużym zainteresowaniem wśród zwiedzających cieszy się pochodzący z przełomu XVIII i XIX wieku miech kowalski wypożyczony na czas wystawy z Muzeum Rolnictwa im. ks. Krzysztofa Kluka w Ciechanowcu. Na wystawie nie zabrakło także podków i narzędzi do podkuwania koni, takich jak: młotki, ufnale czyli gwoździe do przybijania podków, noże i tarniki do strugania kopyt oraz klucze, którymi wkręcało się hacele do podków zimowych.

Na ekspozycji oprócz wyrobów o charakterze użytkowym można obejrzeć również kowalstwo artystyczne: kwietniki, klamki, świeczniki oraz 8-żarówkowy żyrandol. Jest też żelazko krawieckie z końca XVIII wieku oraz waga i rzemieślniczy cyrkiel.

Część przedmiotów pochodzi z prywatnych zbiorów Stanisława Mierzwińskiego. Staną się one pierwszymi eksponatami w muzeum.

– Oprócz tego mam już zgromadzonych przez rodzinę na Lubelszczyźnie mnóstwo innych rzeczy rękodzieła kowalskiego. Chciałbym stworzyć muzeum nie tylko ze względu na osobiste sentymenty, ale również dlatego, że w Polsce nie ma ani jednego takiego obiektu – powiedział Mierzwiński. – Oprócz tego zamierzam wybudować kuźnię w stylu z XVIII-XIX wieku z charakterystycznym paleniskiem lepionym z gliny i kamieni oraz miechem podsycającym ogień. To ma być żywe muzeum. Wspólnie z zarządem PTTK planujemy uruchomienie szkółki dla młodzieży, gdzie pod kierunkiem kowala uczniowie będą mogli nauczyć się rzemiosła.

(jb)

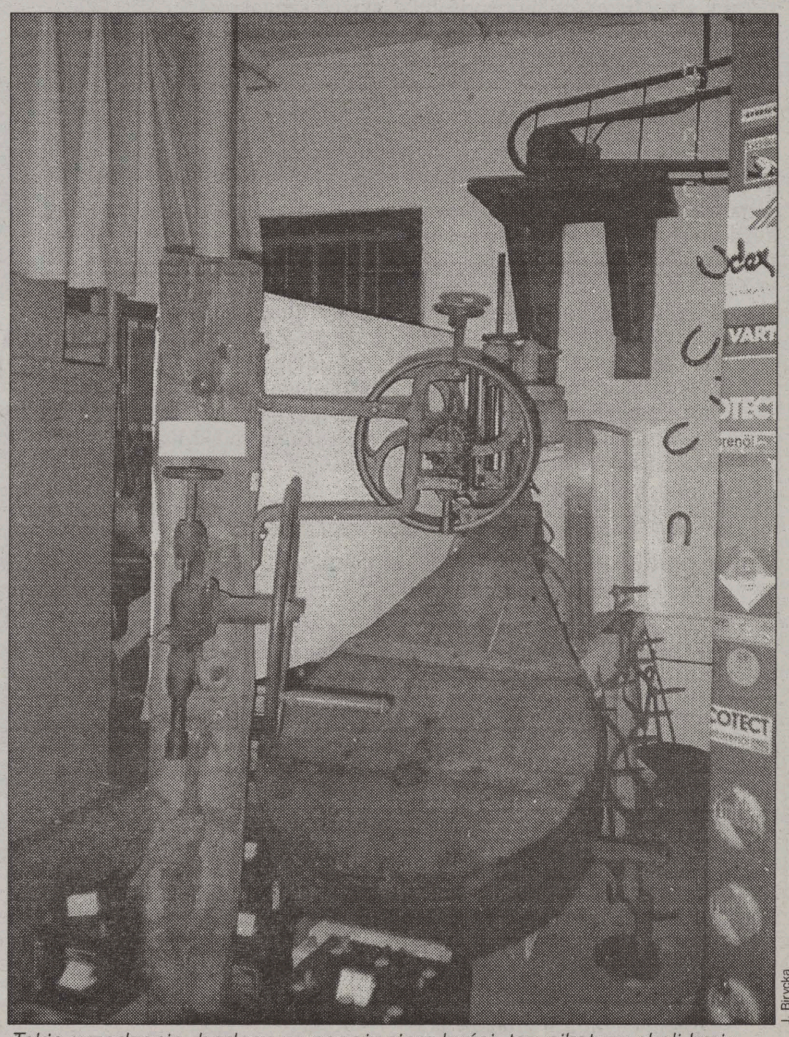

J. Birycka

Takie urządzenia, będące wyposażeniem kuźni, to unikaty w skali kraju

tom

Informacja dla turystów

Wszystko o parku

Kompleksowa informacja dla turystów odwiedzających Biebrzański Park Narodowy to efekt współpracy pracowników BPN z Korpusem Pokoju.

A. Zamojska

W ramach projektu zrealizowanego wspólnie z Korpusem Pokoju powielono plakat autorstwa Wiktora Wołkowa

Instytucje te zrealizowały wspólnie projekt pod nazwą „Wsparcie turystycznego udostępniania BPN". Powstało pięć broszur zawierających nie tylko informacje turystyczne, ale także opisujących wartości przyrodnicze i kulturowe rejonu Biebrzy. Broszury wydano w trzech językach: polskim, niemieckim i angielskim. Dodatkowo powielono wydany kilka lat temu plakat autorstwa Wiktora Wołkowa przedstawiający Biebrzę z lotu ptaka. W trakcie tworzenia jest strona internetowa BPN (www.biebrza.org.pl), zaś adres mailowy do parku brzmi: biebrza@biebrza.org.pl. Do informacji turystycznej można wysyłać listy pod adres: it@biebrza.org.pl. Główny sponsor projektu, Korpus Pokoju, przekazał na ten cel ok. 20 tys. zł. Do tego należy doliczyć udział własny parku.

– Ochotnik z Korpusu Pokoju, pracujący w BPN, zasugerował możliwość pozyskania funduszy – mówi Krzysztof Filcek z warszawskiego biura Amerykańskiego Korpusu Pokoju. – Aby korpus finansował projekty, w danej placówce musi być nasz ochotnik, a Jason McMyler pracuje w Parku Biebrzańskim od trzech lat.

Nowe broszury informacyjne będzie można zakupić m.in. w siedzibie Informacji Turystycznej w Osowcu -Twierdzy.

– Ten projekt to pierwszy krok w stronę kompleksowej informacji turystycznej. Takiej dużej produkcji nie było jeszcze w parku – mówi Artur Wiatr, kierownik Zespołu Udostępniania Edukacji i Współpracy z Zagranicą w BPN. Dodaje, że w nowych broszurach znalazły się bardzo konkretne informacje, np. opis tras kajakowych czy wykaz kwater agroturystycznych w Krainie Biebrzy.

(an)

Oskarżony o zabójstwo na ul. Spokojnej w Łomży skazany

Ćwierć wieku za kratami

W Sądzie Okręgowym w Łomży zapadł w ub. piątek wyrok w sprawie Sławomira W., oskarżonego o zabójstwo sąsiada. Sąd skazał mężczyznę na 25 lat pozbawienia wolności. Jest to najsurowsza kara wymierzona w sądzie w ubiegłym roku.

W lutym ub. roku w piwnicy bloku przy ul. Spokojnej w Łomży znaleziono zwłoki mieszkańca tego budynku, Grzegorza T. Denat był zmasakrowany, m.in. miał poderżnięte gardło. Policja zatrzymała zamieszkującego w tym samym bloku 50-letniego Sławomira W., który przyznał się do popełnienia zbrodni. Jak ustalono, krytycznego dnia zabójca i ofiara pili alkohol, m.in. w mieszkaniu wspólnej znajomej. Między mężczyznami doszło do kłótni. Gdy zaczęli się bić, gospodyni i jej konkubent wyprosili ich z mieszkania. Wówczas zwaśnieni udali się do piwnicy w sąsiedniej klatce. Sławomir W. zaskoczył ofiarę podrzynając gardło nożem, który wcześniej zabrał z domu. Następnie zadał Grzegorzowi T. wiele ciosów w klatkę piersiową i inne części ciała.

Podczas procesu Sławomir W. twierdził, że nie pamięta samego momentu zabójstwa. W jego świadomości utrwalił się jedynie moment, gdy Grzegorz T. leżał na podłodze w piwnicy w kałuży krwi. Sugerował, że to nie on dokonał zabójstwa. Sąd przychylił się jednak do wersji prokuratora, uznając oskarżonego za winnego popełnienia zarzucanego mu czynu i skazując go za to na karę 25 lat pozbawienia wolności.

Jak ustalili biegli, w chwili popełniania zbrodni Sławomir W. miał w stopniu znacznym ograniczoną zdolność rozumienia znaczenia czynu i kierowania swoim postępowaniem. Sąd wziął to pod uwagę jako okoliczność łagodzącą. Poza tym nie dopatrzono się innych okoliczności łagodzących. Sąd podkreślił, że oskarżony nie okazał skruchy. O jego demoralizacji świadczyło też dotychczasowe życie, którego znaczną część spędził w więzieniach.

Był to najwyższy wymiar kary, orzeczony w łomżyńskim sądzie w ubiegłym roku. Wyrok nie jest prawomocny. Sławomir W. zapowiedział wniesienie apelacji.

(MK)

Dyrektor szpitala w Zambrowie odmawia podpisania kontraktu z Kasą Chorych

Wyrok na szpital?

Stosowanie dyktatu cenowego i zaniżanie stawek kontraktowych za cenę realizacji „programu naprawczego" zarzucili Podlaskiej Regionalnej Kasie Chorych radni powiatu zambrowskiego.

W przyjętym w ub. piątek oficjalnym stanowisku samorządowcy zaprotestowali przeciw podobnym praktykom. Uznali, że zmiana sposobu finansowania placówek uderza w małe szpitale, uniemożliwia ich funkcjonowanie i zmierza do likwidacji placówek.

„Stoimy na stanowisku, że polityka finansowa Kasy Chorych powinna zmierzać do zagwarantowania funkcjonowania jednego szpitala na terenie każdego powiatu z terenu województwa. Tym bardziej że szpital ogólny w Zambrowie posiada 38 łóżek na 10 tys. mieszkańców, to jest poniżej zakładanego poziomu 40 łóżek na każde 10 tys. mieszkańców, co w sposób jednoznaczny uzasadnia jego byt w powiecie zambrowskim" – czytamy w oświadczeniu.

Podczas piątkowej sesji Rady Powiatu Waldemar Bohdanowicz, dyrektor szpitala ogólnego w Zambrowie, poinformował, że zaproponowany przez dyrektora PRKCh kontrakt dla placówki na rok 2001 jest o 40 proc. niższy od ubiegłorocznego.

– To jest wyrok na szpitale powiatowe – ocenił wicestarosta Wojciech Borzuchowski, obecny podczas negocjacji w sprawie kontraktu zambrowskiego szpitala.

Po konsultacji z Zarządem Powiatu, dyrektor Bohdanowicz zapowiedział, że odmówi popisania kontraktu na takim poziomie. Zagroził, że jeżeli dyrekcja PRKCh nie ugnie się, zorganizuje wraz z personelem pikietę w Białymstoku.

Szpital w Zambrowie zalega z zapłaceniem 2,4 mln zł należności, głównie za leki, wodę i ciepło. W ub. tygodniu dyrektor zdecydował się na nieprzedłużenie kontraktu sześciu lekarzom. Zamierza też przystąpić do renegocjacji umowy z zajmującą się obsługą techniczną placówki spółką Novator. Rozmowy mogą oznaczać konieczność kolejnych zwolnień.

ESz

Budżet powiatu grajewskiego

Na drogi i straż

W tym roku wydatki na inwestycje w Starostwie Powiatowym w Grajewie wyniosą zaledwie 5,5 proc. budżetu.

W minionym tygodniu radni powiatu zatwierdzili budżet na 2001 rok. Po stronie dochodów zapisano kwotę ponad 28,659 mln zł, zaś po stronie wydatków sumę o 50 tys. zł mniejszą. Najwięcej pieniędzy zostanie przeznaczonych na oświatę. W dziale „inwestycje" zapisano kwotę ok. 1,585 mln zł. Prawie połowa tej sumy – 746,5 tys. zł będzie przeznaczona na budowę i remonty dróg. 500 tys. zł to pieniądze na remont pomieszczeń po byłej jednostce wojskowej na potrzeby straży pożarnej. Starosta powiatu grajewskiego Henryk Poślednik stwierdził, że najprawdopodobniej już w pierwszym półroczu br. straż pożarna będzie mogła przenieść się z ul. Ełckiej do nowych lokali przy ul. Wojska Polskiego.

Kolejna tegoroczna inwestycja starostwa to budowa sali gimnastycznej przy oddanym w ubiegłym roku do użytku Zespole Szkół Zawodowych. Na ten cel przeznaczono sumę 250 tys. zł.

– Liczymy, że to nie koniec inwestycji. Liczymy, że otrzymamy dotacje na inwestycje w oświacie i służbie zdrowia. W tym roku będziemy starać się przekazać jak najwięcej na modernizację w służbie zdrowia – powiedział Henryk Poślednik.

(an)

Łomża żegna poetę

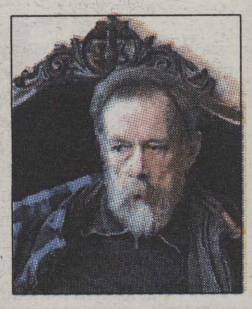

Poeta Jan Kulka nie żyje, zmarł w sobotę, 30 grudnia. Był nie tylko znakomitym literatem, ale także twórcą lokalnego życia kulturalnego.

Jan Kulka wydał ponad 20 tomików wierszy, zbiór opowiadań, eseje historyczne. Był pomysłodawcą „Kłodzkich Wiosen Poetyckich", współtwórcą grupy poetyckiej „Reduta 57". Z Łomżą poeta związany był od 1977 r. Organizował tu wiele cyklicznych i okazjonalnych spotkań poetyckich (zaprosił m.in. Czesława Miłosza, tuż po przyznaniu mu Nagrody Nobla), czynnie uczestniczył w życiu kulturalnym miasta.

W połowie grudnia Jan Kulka świętował jubileusz 45-lecia pracy twórczej. W świątecznym wydaniu Magazynu „Gazety Współczesnej" ukazała się rozmowa z poetą. Kulka mówił wówczas, że od kiedy zwrócił się w kierunku poezji mistycznej, odnalazł wewnętrzny spokój. Pod wpływem przeżyć duchowych napisał poemat „Kropla prawdy" poświęcony błogosławionej siostrze Faustynie. Martwił się, że nie znalazł jeszcze sponsora, który pomoże mu wydać dzieło. Zapowiadał także publikację powieści autobiograficznej, która ma być jego życiowym „bolesnym wyznaniem".

Łomża pożegna poetę w czwartek. Wystawienie zwłok rano w kaplicy Zakładu Pogrzebowego Andrzeja Marczyka przy ul. Przykoszarowej. W kościele pw. Miłosierdzia Bożego na osiedlu Południe o godz. 13 odprawione zostanie nabożeństwo żałobne. Jan Kulka zostanie pochowany na cmentarzu przy ul. Kopernika, koło kaplicy Śmiarowskich.

ESz

Nowe opłaty administracyjne w Łomży

W ostatniej chwili

Łomżyńscy radni na sesji w ub. tygodniu przyjęli stawki opłat administracyjnych. O tym, że gminy mogą ustalić te opłaty, okazało się w ostatnich dniach grudnia.

Zgodnie ze znowelizowaną ustawą skarbową, stawki opłat administracyjnych miały od tego roku ustalać izby gospodarcze. Instytucje te nie zostały jednak powołane. Powstała luka prawna, w efekcie której gminy mogły stracić w tym roku dochody z opłat.

W ostatnich dniach grudnia ukazała się wykładnia prawna, w myśl której samorządy mogły zabezpieczyć się przed utratą dochodów, uchwalając opłaty do końca grudnia. Łomżyńskim radnym udało się zmieścić w tym terminie.

W myśl przyjętej uchwały, wpis do ewidencji działalności gospodarczej kosztuje 50 zł, dokonanie zmiany we wpisie – 25 zł, a uzyskanie wypisu i wyrysu z miejscowego planu zagospodarowania przestrzennego miasta Łomży – 50 zł.

(MK)

Zambrów

Jeszcze raz o ulgach

Zarząd Zambrowa opracuje nowy system ulg podatkowych dla przedsiębiorców tworzących nowe miejsca pracy. Poprzednia propozycja, poparta przez radnych, została uchylona przez Regionalną Izbę Obrachunkową.

RIO zakwestionowała kryteria przyznawania ulg w podatkach od nieruchomości, a Naczelny Sąd Administracyjny, do którego o rozstrzygnięcie sporu wystąpił zarząd Zambrowa, utrzymał to orzeczenie w mocy. Zarząd będzie musiał sprecyzować zasady udzielania ulg i dostosować je do poszczególnych kategorii nieruchomości. Burmistrz Zambrowa Kazimierz Dąbrowski zapowiada, że prace nad nową koncepcją rozpoczną się w najbliższych tygodniach, tak aby w 2001 roku przedsiębiorcy mogli z nich skorzystać. Zarząd Zambrowa liczy, że zastosowanie preferencji w stosunku do właścicieli firm może korzystnie wpłynąć na sytuację na lokalnym rynku pracy.

– Zależy nam na jak najszybszym opracowaniu nowych kryteriów – powiedział Dąbrowski. – Zarząd Miasta zaproponuje nowy system ulg na początku roku, w styczniu lub lutym. Przystąpimy do pracy jak tylko otrzymamy pisemne uzasadnienie orzeczenia NSA. Chcielibyśmy, aby tym razem RIO nie miała powodów do kwestionowania naszej propozycji.

W NSA znajduje się jeszcze jedna skarga zambrowskiego samorządu. Zarząd Miasta zaskarżył uchwałę Sejmiku Wojewódzkiego w sprawie podziału środków na dofinansowanie rozwoju bazy sportowej w województwie. Zarząd uważa, że Zambrów dotknęła dyskryminacja radnych sejmiku. NSA rozpatrzy sprawę na początku 2001 roku.

ESz

bm

GRAND PRIX W SALONACH FIATA

Styczeń 2001
Superoferty Fiata

Wybierając dla siebie jeden z modeli Fiata, sprawdź liczbę chorągiewek na szybie, a dowiesz się, ile możesz uzyskać.

Szukaj takich naklejek. Zsumuj ich liczbę i zaoszczędź:

od 3000 zł

do 8000 zł

Od 10 do 20 stycznia
Konkursy i Nagrody

Weź udział w jeździe próbnej, wymyśl hasło reklamowe dla Fiata i wygraj wspaniałą nagrodę. Na zwycięzców czekają doskonałe sportowe modele Fiata:
Seicento Sporting, Punto HGT, Bravo GT oraz 20 wycieczek na wyścigi Grand Prix San Marino Formuły 1, a także gry komputerowe Formuły 1.

Pełny regulamin konkursu dostępny w salonach Fiata. Oferta obejmuje limitowaną liczbę samochodów i ważna jest do jej wyczerpania.

www.fiat.com.pl
INFOLINIA: 0 801 19 19 19
Całkowity koszt połączenia wynosi jedną jednostkę taryfikacyjną TP S.A.

FIAT TOP ASSISTANCE STATUS

Fiat Bank Polska S.A.

FIAT TOWARZYSTWO UBEZPIECZEŃ SA

AUTOTAK Tak kupisz na raty

TWORZYMY Z PASJĄ. FIAT

K. Szmit

Na złamanie gałęzi pod ciężarem śniegu najbardziej narażone są młode drzewa

Połamane drzewa w Puszczy Piskiej

Energetycy usuwają szkody

W województwie warmińsko -mazurskim nadal odczuwane są skutki obfitych opadów śniegu. Wczoraj, mimo wytężonej pracy energetyków, w ponad 50 miejscowościach nie było prądu. Szczególnie poszkodowane są gminy Górowo, Bartoszyce, Srokowo, Sępopol i Piecki. Obciążone śniegiem gałęzie drzew pozrywały linie energetyczne i połamały słupy trakcji elektrycznej również w rejonie Suwałk i Augustowa. Skutki awarii usuwa 150 pracowników Zakładu Energetycznego w Olsztynie i wynajętych firm.

– Staramy się jak możemy, lecz dojazd do niektórych miejsc jest utrudniony – powiedziała Grażyna Banasiewicz-Burdal. – Przewidujemy, że usuwanie awarii zakończy się dzisiaj wieczorem.

Połamane słupy i drzewa, pozrywane linie energetyczne i telefoniczne to skutki śnieżycy, która w poniedziałek nawiedziła okolice Pieniężna. W większości wiosek wciąż nie ma prądu. W miejscowości Głębock (gm. Lelkowo) wiatr połamał betonowe słupy linii wysokiego napięcia.

– W ponad 30 stacjach transformatorowych w gm. Pieniężno nie było napięcia – powiedział Stanisław Suchocki, dyżurny rejonu energetycznego w Pieniężnie. – Pracujemy po kilkanaście godzin na dobę. Wczoraj skończyliśmy robotę po godz. 22. Jednak usuwanie szkód potrwa do końca tygodnia.

Gwałtowne opady białego puchu spowodowały także straty w lasach. Jak poinformował Stanisław Dąbrowski, rzecznik prasowy Regionalnej Dyrekcji Lasów Państwowych w Olsztynie, największe szkody zanotowano w Puszczy Piskiej, a konkretnie w nadleśnictwie Strzałowo.

– Najgorzej jest wtedy, gdy mokry śnieg przymarza na gałęziach – stwierdził Stanisław Dąbrowski. – Obciążone gałęzie gną się lub łamią. Najbardziej narażone są drzewa młode. Dlatego największe straty zanotowaliśmy w lasach 20-letnich.

Tymczasem prognoza pogody na najbliższe dni nie napawa optymizmem. Meteorolodzy przewidują dalsze opady śniegu.

(mawa)

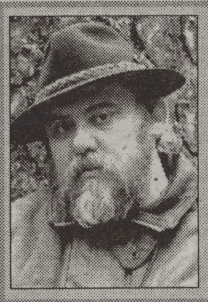

T. Jaszkowski

Marian Podlecki, nadleśniczy Nadleśnictwa Ełk w Mrozach:

– Trochę drzew się złamało nie mogąc wytrzymać ciężaru śniegu. Jeździłem dwa dni po lesie i nie mam jeszcze pełnego obrazu sytuacji. Z tego co widziałem są to naprawdę nieduże ilości m.in. brzozy i świerka. Drzewa łamią się każdej śnieżnej zimy. Myślę, że nie jest tragicznie. Oczywiście jest to dla nas pewien kłopot, bo drzewa trzeba będzie uprzątnąć. **(kuk)**

Więcej urodzeń, zgonów i zawartych małżeństw

Kłopot z imionami

Wiktoria, Natalia, Oliwia, Bartłomiej, Krystian, Daniel to imiona jakie najczęściej nadawali rodzice pociechom rejestrowanym w giżyckim Urzędzie Stanu Cywilnego w minionym roku. Zdarzały się jednak i powroty do starych imion. W jednostkowych przypadkach dziewczynkom nadawano imiona Danuta, Elżbieta, a chłopcom – Stanisław i Jan.

– W Giżycku w roku 2000 odnotowano znaczny wzrost urodzeń i zgonów. Zawarto również więcej małżeństw niż w 1999 roku – mówi Krystyna Sadownik, kierownik Urzędu Stanu Cywilnego w Giżycku.

Liczba urodzeń nie jest jeszcze dokładnie znana, gdyż nie wszyscy rodzice zgłosili do urzędu fakt narodzin swych dzieci, urodzonych w ostatnich dniach roku. W Giżycku w 2000 roku odnotowano prawie 800 urodzeń, podczas gdy w roku 1999 było ich 665.

– Imiona nadawane dzieciom są bardzo różne. Obserwuje się, że im większa jest rodzina i niższy poziom życia, dzieciom nadawane są imiona bardziej wyszukane. Zdarza się, że dzieci te, jako osiemnastolatki często występują z wnioskami o zmianę imion – mówi Krystyna Sadownik.

W giżyckim USC w ubiegłym roku zarejestrowano 464 zgony, a 257 par stanęło na ślubnym kobiercu. W drugim roku funkcjonowania ustawy o małżeństwach konkordatowych, z możliwości zawarcia związków małżeńskich w nowej formule skorzystały 143 pary.

– Współpraca z kościołami wszystkich wyznań układa się bardzo dobrze. Nie zdarzały się przypadki przekraczania terminów dostarczania do USC dokumentów o zawartych małżeństwach – mówi Krystyna Sadownik. – Wszystkie sprawy załatwiane są na bieżąco, a pary młode rozpoczynają i kończą procedurę zawarcia związku małżeńskiego w USC.

W urzędach stanu cywilnego młodzi zapisują się i tam wracają po ślubie konkordatowym po odbiór aktu zawarcia związku małżeńskiego.

(ks)

Na Pięknej Górze k.Gołdapi ruszył wyciąg dla narciarzy

Aura dopisuje

We wtorek, na Pięknej Górze k.Gołdapi ruszył wyciąg dla narciarzy. Do tej pory było to niemożliwe ze względu na brak mrozu i śniegu. Jest to jedno z nielicznych miejsc w północno-wschodniej Polsce, gdzie można poszusować.

Od wczoraj narciarze mają do dyspozycji jeden z dwóch wyciągów, który mierzy 300 metrów. W bieżącym roku uruchomiona zostanie kolejka krzesełkowa o długości 760 metrów. Natomiast od dzisiaj będzie można szusować również na trasie dla początkujących (170 metrów). Chętnych do zjazdów nie brakuje, o czym świadczą liczne telefony do Centrum Sportowo-Rekreacyjnego Piękna Góra. Wiele osób pytało, kiedy będzie można przyjeżdżać na narty. Jednak do tej pory pogoda uniemożliwiała uruchomienie wyciągu. Śniegu było mało, a sztuczne naśnieżanie nie było możliwe ze względu na wysoką, jak na tę porę roku temperaturę. Obecnie na górze leży ok. 0,5 m śniegu. Karnet na 10 zjazdów kosztuje 10 zł. Na Pięknej Górze można też wypożyczyć lub kupić sprzęt narciarski.

– Pierwsi narciarze już zjeżdżają – mówi Piotr Rant, dyrektor techniczny Centrum Sportowo-Rekreacyjnego Piękna Góra. – Jak na razie przyjechało kilkanaście osób. Jednak sądzę, że już w najbliższych dniach zrobi się tu tłoczno.

(mos)

Giżyccy samorządowcy wchodzą w nowy rok z nadwyżką finansową

Powiatowe rachunki

Ostatnia grudniowa sesja Rady Powiatu Giżyckiego była okazją do podsumowania drugiego roku jej kadencji. Do najważniejszych uchwał ub. roku rajcy zaliczają przyjęcie budżetu na rok 2000 oraz działania w sprawie funkcjonowania giżyckich szpitali.

Rada spotkała się w ubiegłym roku dziesięciokrotnie. Radni podjęli w sumie 99 uchwał. W efekcie szpitale: węgorzewski i giżycki od nowego roku znajdują się w jednolitej strukturze. W minionym roku przy akceptacji radnych utworzono ponadpowiatowe Stowarzyszenie „Zielona Energia na Mazurach". Radni zdecydowali o utworzeniu Centrum Kształcenia Ustawicznego, powołali do życia trzy szkoły ponadpodstawowe oraz szkoły dla dorosłych. Nie bez konfliktów odbył się proces wdrażania Karty nauczyciela. Do sądu pracy trafiło prawie 90 pozwów, których rozstrzyganie jest w toku. W centrum zainteresowania radnych znajdował się również problem bezrobocia w powiecie, praca służb ratowniczych i bezpieczeństwa. Od ubiegłego roku, dzięki decyzjom radnych, powiat giżycki posiada nowy herb i nową flagę.

– Frekwencja na posiedzeniach Rady Powiatu była bardzo wysoka – ocenia pracę radnych przewodniczący Rady Powiatu Stefan Musiałek. – Piętnastu radnych uczestniczyło we wszystkich sesjach, jedenastu było nieobecnych tylko na jednym posiedzeniu, dwukrotnie nie uczestniczyło w obradach pięciu radnych, a trzykrotnie dwóch. Czterokrotnie i pięciokrotnie na sesjach nieobecnych było po jednym radnym.

Stefan Musiałek, historyk z wykształcenia, jak mówi do przełomu tysiąclecia podchodzi emocjonalnie i ocenia drugi rok działania Rady Powiatu za dobry, choć niewolny od trudów. Optymizm jest tym bardziej usprawiedliwiony, że dzięki otrzymanej subwencji oświatowej powiat wchodzi w nowy rok z nadwyżką budżetową w wysokości 246 tysięcy złotych.

(ks)

T. Jaszkowski

Trudne warunki atmosferyczne, obfite opady śniegu i oblodzone, śliskie ulice nie ułatwiają życia kierowcom. Na aurę najbardziej narzekają taksówkarze. Podczas sylwestra i w pierwszych dwóch dniach nowego roku wielu z nich miało drobne stłuczki i kolizje. Okazuje się, że Przedsiębiorstwo Usług Komunalnych w Ełku nie nadąża z odśnieżaniem ulic i chodników. O posypaniu nawierzchni piaskiem lub solą w niektórych regionach nie ma nawet co marzyć. W takiej sytuacji podróże samochodem mogą być niebezpieczne. Sprawdzają się natomiast sanki zaprzężone w... konia. Nie rozwijają one zawrotnych prędkości, nie chronią też przed śniegiem, przejadą jednak przez wszystkie zaspy, wypadek zaś grozi ich woźnicom najmniej. Może warto konie mechaniczne w okresie zimy zamienić na żywe. **(jedi)**

luc

Największy spadek powierzchni uprawy ziemniaków wystąpił w województwie podlaskim

Plony nie spadły

Szacunkowe zbiory ziemniaków wzrosły w 2000 roku o 21,6 proc. w porównaniu z zeszłym rokiem, do 24,2 mln ton – podał Główny Urząd Statystyczny. Spadku produkcji ziemniaków w porównaniu do roku ubiegłego nie odnotowano w żadnym województwie.

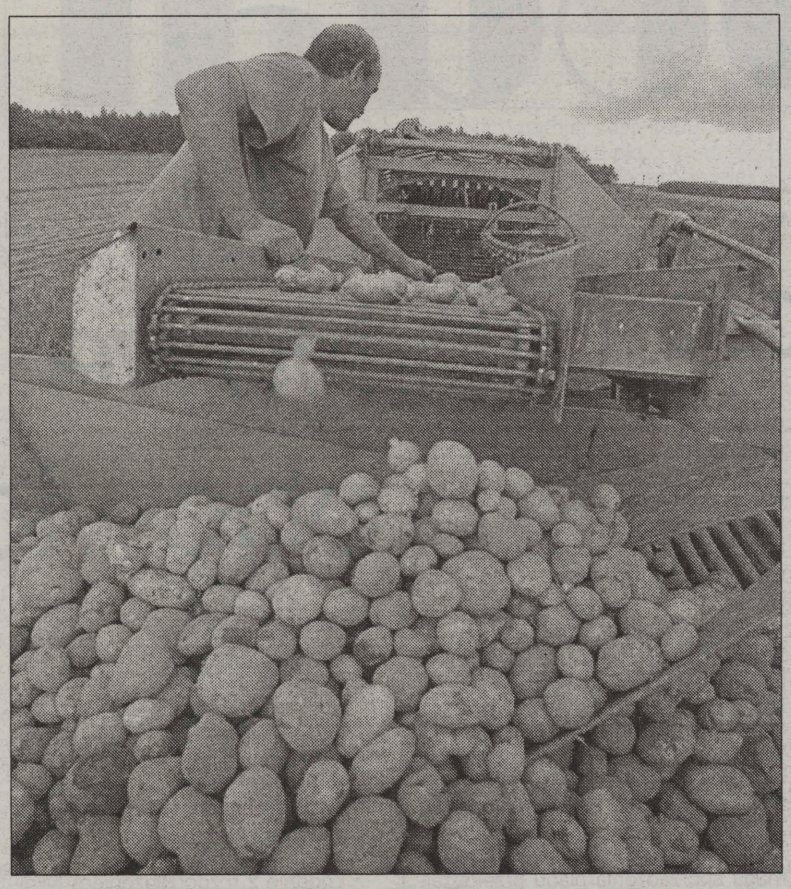

Powierzchnia uprawy ziemniaków wyniosła 1250,6 tys. ha i była mniejsza od ubiegłorocznej o 17,2 tys. ha, tj. o 1,4 proc.

Według GUS, tegoroczne wiosenne warunki pogodowe nie sprzyjały wegetacji ziemniaków. Korzystne warunki agrometeorologiczne dla roślin okopowych nastąpiły dopiero w lipcu i sierpniu, przyczyniając się do bardzo intensywnego wzrostu bulw ziemniaków, zwłaszcza ich późniejszych odmian.

W 2000 roku wzrost powierzchni uprawy ziemniaków odnotowano w 6 województwach, w tym największy w dolnośląskim – o 4,0 tys. ha i zachodniopomorskim – o 3,8 tys. ha. Spadek powierzchni uprawy ziemniaków wystąpił w 10 województwach, przy czym największy w: podlaskim (o 11,0 tys. ha), małopolskim (o 4,0 tys. ha), śląskim (o 3,6 tys. ha) i pomorskim (o 3,1 tys. ha).

Plony ziemniaków wyniosły 194 kwintale na hektar (194 dt/ha) i były wyższe od ubiegłorocznych o 37 dt/ha (o 23,6 proc.).

Najwyższe plony, przekraczające 200 dt/ha, uzyskano w województwach: dolnośląskim (233 dt/ha), opolskim (219 dt/ha), zachodniopomorskim (218 dt/ha), wielkopolskim (212 dt/ha), pomorskim (208 dt/ha), warmińsko-mazurskim (206 dt/ha), kujawsko-pomorskim (202 dt/ha) i lubuskim (201 dt/ha), a najniższe poniżej 180 dt/ha, w świętokrzyskim i małopolskim.

Największą produkcję ziemniaków uzyskały województwa: mazowieckie (4,2 mln ton), łódzkie (3,0 mln ton), lubelskie (2,5 mln ton) i wielkopolskie (2,1 mln ton). Spadku produkcji ziemniaków w porównaniu do roku ubiegłego nie odnotowano w żadnym województwie, a największy wzrost produkcji nastąpił w województwach mazowieckim (o 1,0 mln ton) i łódzkim (o 0,8 mln ton).

(PAP)

Handel towarami rolnymi Polski z Unią Europejską

Liberalizacja obowiązuje

Od 1 stycznia 2001 roku weszło w życie porozumienie Polski z Unią Europejską dotyczące wzajemnej liberalizacji obrotów towarami rolnymi, podpisane 27 września 2000 roku. Według umowy, bezcłowe kontyngenty zostały ustalone na tzw. towary wrażliwe, czyli produkty, wobec których strony musiały iść na największe ustępstwa. Do nich zalicza się m.in.: mięso wieprzowe, wołowe, drób, cielęcinę, mleko i przetwory, pszenicę oraz przetwory zbożowe.

Roczny kontyngent dostaw wieprzowiny i jej przetworów z Polski do UE wyniesie 46 tys. ton, a z Unii do Polski – 31 tys. ton. Z tego po 30 tys. ton będzie przypadało na samą wieprzowinę (dla obu stron), a dla przetworów będzie to 16 tys. ton dla Polski i 1 tys. ton dla UE.

Dla mięsa wieprzowego ustalenia te wejdą w życie dopiero po zniesieniu przez UE zakazu importu tego produktu z Polski, które wprowadzono ze względów weterynaryjnych.

Polska będzie mogła eksportować do UE rocznie 36 tys. ton drobiu, a importować z UE 20 tys. ton, bez cła i subsydiów. Natomiast obie strony będą mogły sprowadzić po 400 tys. ton zbóż i po 9 tys. ton serów.

Kontyngenty bezcłowe będą wzrastały rocznie o 10 proc., a poza przyjętymi kontyngentami UE nie będzie subsydiować swojego eksportu.

Bez cła i ograniczeń w postaci kontyngentów będzie się odbywała wymiana handlowa tzw. towarów niewrażliwych, czyli produktów, co do których strony porozumiały się najszybciej. Do nich zaliczane są m.in. owoce, warzywa i mięso końskie.

Zagadnienia dotyczące przetworzonych produktów rolnych, czyli jogurtów, wyrobów czekoladowych, cukierniczych, pieczywa cukierniczego, wyrobów spirytusowych oraz piwa, nie były negocjowane podczas ostatnich rozmów i dlatego nie zostały objęte porozumieniem.

Porozumienie o liberalizacji obejmuje handel o wartości przewyższającej 1 mld euro. Około 3/4 obecnego eksportu rolnego Polski do UE będzie zwolnione z cła.

Polska jest ostatnim z 10 krajów kandydujących do UE z Europy Środkowej i Wschodniej, który zawarł takie porozumienie.

(PAP)

Zdaniem rolników, środki budżetowe na poszczególne działy rolnictwa zostały zmniejszone o 15-20 proc.

Okrojone finanse

Sytuacja w rolnictwie oraz środki finansowe przewidziane dla tego sektora w budżecie państwa to główne tematy poruszane podczas Walnego Zgromadzenia Podlaskiej Izby Rolniczej, które odbyło się w minionym tygodniu. Szczegóły dotyczące środków budżetowych przeznaczonych na sektor rolniczy na 2001 r. oraz dofinansowania rolnictwa z funduszy przedakcesyjnych Unii Europejskiej przedstawił poseł Piotr Krutul.

– Od 1990 r. nie została wypracowana narodowa polityka rolna – powiedział Piotr Krutul. – Projekt budżetu dla rolnictwa na 2001 r., który nie jest jeszcze zatwierdzony przez Parlament, opiera się w głównej mierze na środkach z funduszy przedakcesyjnych.

Trudno według niego opierać politykę rolną o fundusze, których uzyskanie nie jest pewne.

Nakłady w projekcie budżetu na poszczególne działy rolnictwa zostały zmniejszone z reguły o 15-20 proc. Wyjątkiem są środki przeznaczone na działalność Agencji Restrukturyzacji i Modernizacji Rolnictwa, które zwiększono o ponad 50 proc.

– Komisja sejmowa rolnictwa naniosła poprawki do projektu wydatków na rolnictwo, wnioskując żeby środki w 2001 r. nie były mniejsze niż w roku ubiegłym – wyjaśniał Piotr Krutul.

Poseł poruszył bardzo ważny dla rolników temat bonów paliwowych oraz ubezpieczenia upraw.

Rząd, w projekcie budżetu, przeznaczył 30 mln zł na bony paliwowe. Pieniądze te zostaną prawdopodobnie przeznaczone na drukowanie bonów paliwowych.

Niewyjaśniona pozostaje kwestia, na jakich zasadach mają być przyznawane bony. Projekt ustawy o paliwie rolniczym, którego pierwsze czytanie odbyło się w Sejmie, przewiduje możliwość uzyskania dopłaty do paliwa przez tych rolników, którzy prowadzą działalność rolniczą, płacą podatek rolny i posiadają ciągnik rolniczy. Aby otrzymać bony paliwowe, rolnik dwa razy w roku musiałby występować do gminy o zaświadczenie o prowadzeniu gospodarstwa rolnego i opłacaniu podatku rolnego.

Komisja sejmowa rolnictwa wnioskowała natomiast, aby wszyscy rolnicy płacący podatek rolny otrzymali bony paliwowe.

Podstawowym problemem dotyczącym bonów paliwowych, według Piotra Krutula, jest brak pieniędzy, które rząd przeznaczyłby na zapłatę za paliwo (wymianę bonów na pieniądze dla stacji sprzedających paliwo).

– Ustawa o bonach paliwowych może wejść w życie dopiero w II półroczu 2001 r. Aby ją w pełni zrealizować, rząd musi znaleźć dodatkowo 500 mln zł – stwierdził poseł Krutul.

Ministerstwo Rolnictwa wspólnie z rządem, po ostatniej klęsce suszy, przewidziało w budżecie 115 mln zł na obowiązkowe ubezpieczenie upraw. Zgodnie z założeniami, rolnik płaciłby połowę sumy ubezpieczenia, reszta byłaby dofinansowana z tych pieniędzy. Zdaniem posła Piotra Krutula, kwota przeznaczona na ten cel jest zbyt niska, a towarzystwa ubezpieczeniowe nie chcą zajmować się ubezpieczaniem płodów rolnych.

(MG)

Na targowiskach

Mała podaż

W ostatnim tygodniu starego roku, na większości targowisk woj. podlaskiego handel się nie odbywał. Nieliczne artykuły rolne sprzedawano tylko w 7 miejscowościach, ich podaż była jednak niewielka. Na przykład na żadnym z targowisk nie można było kupić ziemniaków.

W minionym tygodniu artykułami rolnymi handlowano w następujących miejscowościach: Bielsku Podlaskim, Siemiatyczach, Suchowoli, Knyszynie, Zambrowie, Ciechanowcu i Kolnie.

Pszenicę sprzedawano na pięciu targowiskach. Ceny wahały się od 52 zł w Ciechanowcu do 60 zł w Siemiatyczach, Suchowoli i Kolnie.

Również **żyto** dostępne było w pięciu miejscowościach. Najtaniej zboże to można było kupić w Ciechanowcu (34-40 zł). Na innych targowiskach: Bielsku Podlaskim, Knyszynie i Kolnie ceny zaczynały się od 40 zł, a sięgały 44-45 zł. Najwięcej (50 zł) trzeba było zapłacić w Suchowoli.

Jęczmień sprzedawano tylko w Ciechanowcu. Płacono od 48 zł do 52 zł.

Owies można było nabyć na czterech targowiskach: w Suchowoli, Knyszynie, Ciechanowcu, Zambrowie. Zboże to, podobnie jak żyto, zdecydowanie najtańsze było w Ciechanowcu (42-45 zł). W Zambrowie płacono 45-50 zł, Knyszynie 50-54 zł. Najwyższą cenę odnotowano w Suchowoli (55 zł).

Mieszanka zbożowa dostępna była na pięciu targowiskach. Najniższe ceny odnotowano w Bielsku Podlaskim (43-47 zł), najwyższą natomiast w Suchowoli (60 zł).

W minionym tygodniu na żadnym z targowisk nie handlowano **ziemniakami**.

Prosięta można było nabyć na wszystkich targowiskach, na których odbywał się handel, czyli na siedmiu. W porównaniu do poprzedniego tygodnia ceny wzrosły w Bielsku Podlaskim i Siemiatyczach (tu ze 180-200 zł do 220-250 zł za parę). Najniższe ceny odnotowano w Ciechanowcu, Zambrowie (180-240 zł) i Kolnie (190-230 zł).

Krowy można było nabyć w Suchowoli (1500-1600 zł) i Ciechanowcu (1300-1600 zł, a za krowę z cielęciem 1800-2400 zł).

Cielęta sprzedawano w Ciechanowcu (5-7 zł za kg) i w Zambrowie (5-6,6 zł).

Na sześciu targowiskach można był nabyć **jaja** (ceny wahały się od 0,20 zł (w Ciechanowcu) do 0,45 zł (w Kolnie) za sztukę.

Za **jabłka** (sprzedawano je również na pięciu targowiskach) płacono od 0,8 zł za kg w Siemiatyczach do 2 zł w Ciechanowcu.

Ceny **cebuli** (dostępna była na pięciu targowiskach) wahały się od 0,4 zł za kg w Kolnie do 0,6 zł w Bielsku Podlaskim.

(k)

Rolnictwo bliższe naturze

Austriacki minister rolnictwa Wilhelm Molterer ocenił we wtorek, że choroba szalonych krów stwarza „szansę i konieczność" nastawienia się na „produkcję bliższą natury".

– Kryzys związany z chorobą szalonych krów stwarza „szansę, ale również konieczność nastawienia się na produkcję bliższą naturze, przeciwną przemysłowym formom wytwarzania" – powiedział.

– Bydlęca encefalopatia gąbczasta (BSE) jest efektem błędu, jakim jest ewolucja prowadząca do rolnictwa na skalę przemysłową – powiedział Molterer.

Dodał on, że Austria nie popełniła tego błędu.

(PAP)

4,5 mld euro – koszt zakazu stosowania mączki zwierzęcej

Stracone miliardy

Europejski komisarz ds. rolnictwa Austriak Franz Fischler oszacował koszt okresowego zakazu stosowania w krajach UE mączki mięsno-kostnej do żywienia zwierząt hodowlanych na ok. 4,5 mld euro.

– Zakaz stosowania mączki zwierzęcej kosztuje ok. 4,5 mld euro – powiedział w rozmowie opublikowanej we wtorek przez austriacki dziennik „Kurier".

Według komisarza, globalne koszty walki z chorobą szalonych krów są „olbrzymie", ale „nie dają się jeszcze obliczyć".

Wobec zastrzeżeń kilku krajów, m.in. Finlandii i Danii, które twierdzą, że nie ma u nich zachorowań na bydlęcą encefalopatię gąbczastą (BSE) czyli chorobę szalonych krów, ministrowie UE zawiesili na 6 miesięcy stosowanie mączek zwierzęcych w żywieniu zwierząt hodowlanych we wszystkich krajach Unii.

(PAP)

bm

GAZETA współczesna i gospodarka

Nowy Kodeks umożliwi łączenie różnego rodzaju spółek handlowych

Zmiany istotne dla firm

Kodeks spółek handlowych, który obowiązuje od 1 stycznia 2001 roku, umożliwi łączenie różnego rodzaju spółek handlowych. Nadal jednak nie będzie możliwe łączenie spółek handlowych ze spółkami cywilnymi.

Zdaniem mecenasa Józefa Forystka z kancelarii Forystek, Góralczyk, Rychlicki, najważniejszą zmianą, jaką wprowadza Kodeks spółek handlowych odnośnie łączenia spółek, jest właśnie umożliwienie łączenia spółek handlowych różnego rodzaju.

Zgodnie z obowiązującym do końca 2000 r. Kodeksem handlowym z 1934 roku, poprzez fuzję lub inkorporację mogły się łączyć albo wyłącznie spółki akcyjne albo wyłącznie spółki z ograniczoną odpowiedzialnością.

Dotąd w przypadku połączenia spółki z o.o. ze spółką akcyjną, trzeba było najpierw przekształcić spółkę z o.o. w spółkę akcyjną lub odwrotnie. Dopiero po tym przekształceniu możliwe było przeprowadzenie łączenia z udziałem spółek jednorodzajowych.

Ponadto Kodeks handlowy nie przewiduje możliwości łączenia z udziałem spółek osobowych.

Możliwe jest łączenie się

Nowy Kodeks spółek handlowych wprowadził natomiast zasadę, zgodnie z którą spółki kapitałowe (spółki z o.o. oraz spółki akcyjne) mogą łączyć się między sobą oraz ze spółkami osobowymi (spółkami jawnymi, spółkami partnerskimi, spółkami komandytowymi, spółkami komandytowo-akcyjnymi).

Nowe zapisy dopuszczają zatem łączenie zarówno różnorodzajowych spółek kapitałowych, jak i łączenie spółki kapitałowej ze spółką osobową oraz łączenie samych spółek osobowych.

Jeżeli chodzi o spółki osobowe, to nie mogą one w procesie łączenia być spółkami przejmującymi albo nowo zawiązanymi.

Łączenie samych spółek osobowych może nastąpić tylko poprzez zawiązanie spółki kapitałowej.

Forystek poinformował, że nowy kodeks nadal uniemożliwia łączenie spółek handlowych (kapitałowych i osobowych) ze spółkami cywilnymi, chyba, że uprzednio spółki cywilne zostaną przekształcone w spółkę handlową.

Łączenie spółek kapitałowych następować będzie w trzech etapach. Pierwszy z nich to czynności przygotowawcze, obejmujące m.in. uzgodnienie planu połączenia spółek, poddanie tego planu badaniu pod względem poprawności i rzetelności przez biegłego, wyznaczonego przez sąd rejestrowy. Ponadto wspólnicy łączących się spółek muszą być dwukrotne zawiadomieni o zamiarze łączenia się.

Łączenie się spółek wymaga podjęcia uchwał zgromadzeń wspólników lub walnych zgromadzeń akcjonariuszy spółek, podjętych kwalifikowaną większością głosów bądź uchwał wszystkich wspólników spółki osobowej.

Ostatni etap to rejestracja powstałej w wyniku łączenia spółki i ogłoszenie połączenia.

Podział spółek

Kodeks spółek handlowych odnosi się także do podziału spółek. Nowością jest umożliwienie podziału spółek kapitałowych, czyli spółek z o.o. oraz spółek akcyjnych.

Nowy kodeks wyłącza natomiast podział spółek osobowych.

Zgodnie z zapisami nowego kodeksu, podział może polegać na przejęciu całego majątku spółki, dzielonej na inne spółki za udziały lub akcje spółki przejmującej, które obejmują wspólnicy spółki dzielonej (jest to podział przez przejęcie).

Ponadto podział może następować przez zawiązanie nowych spółek, na które przechodzi cały majątek spółki dzielonej, za udziały lub akcje nowych spółek (podział przez zawiązanie nowych spółek).

Kolejny sposób to podział przez przeniesienie całego majątku spółki dzielonej na istniejącą i nowo zawiązaną spółkę lub spółki (podział poprzez przejęcie i zawiązanie nowej spółki)

Ostatnie rozwiązanie to podział przez przeniesienie części majątku spółki dzielonej na istniejącą spółkę lub spółki nowo zawiązane (podział przez wydzielenie).

Na postępowanie dotyczące podziału składają się trzy etapy.

Najpierw w ramach czynności przygotowawczych następować będzie m.in. uzgodnienie planu podziału i poddanie go badaniu biegłego, wyznaczonego przez sąd rejestrowy, pod względem poprawności i rzetelności. Konieczne jest także dwukrotne zawiadomienie wspólników o zamiarze dokonania podziału.

Kolejny etap polega na podjęciu uchwał zgromadzenia wspólników lub walnego zgromadzenia spółki dzielonej oraz każdej spółki przejmującej, kwalifikowaną większością głosów

Ostatni etap to rejestracja oraz ogłoszenie podziału spółki.

Dopuszczalne są różne konfiguracje

Nowy Kodeks spółek handlowych umożliwi przekształcenia spółek, obejmujące wszelkie konfiguracje podmiotowe.

Będą mogły być zatem przekształcane spółki osobowe w kapitałowe, spółki kapitałowe w osobowe, spółki kapitałowe w innego rodzaju spółki kapitałowe oraz spółki osobowe w innego rodzaju spółki osobowe.

Nowością jest możliwość przekształcenia spółki cywilnej w spółkę handlową. Natomiast spółka handlowa (osobowa i kapitałowa) nie będzie mogła być przekształcona w spółkę cywilną.

Kodeks spółek nakłada ponadto na wspólników spółki cywilnej obowiązek przekształcenia spółki w spółkę jawną, jeśli przychody netto spółki cywilnej ze sprzedaży towarów lub świadczenia usług w każdym z dwóch kolejnych lat obrotowych osiągnęły równowartość co najmniej 400 tys. euro (około 1,6 mln zł).

Proces przekształcenia spółki wymaga sporządzenia planu przekształcenia spółki i poddania go badaniu przez biegłego rewidenta, wyznaczonego przez sąd rejestrowy, w zakresie poprawności i rzetelności tego planu, a ponadto dwukrotnego zawiadomienia wspólników o zamiarze powzięcia uchwały o przekształceniu.

Następną czynnością jest powzięcie uchwały o przekształceniu spółki, powołanie członków organów spółki przekształcanej albo określenie wspólników prowadzących tę spółkę i reprezentujących nią.

Potem następuje zawarcie umowy lub podpisanie statutu spółki przekształconej oraz rejestracja przekształcenia i ogłoszenie o przekształceniu.

– Kodeks spółek handlowych daje nowe nieznane dotychczas możliwości łączenia, podziału oraz przekształcania z udziałem spółek osobowych, a ponadto w przypadku przekształcenia – również z udziałem spółki cywilnej – powiedział mecenas Józef Forystek.

Większa formalizacja prawna

Dodał, że te zmiany są bardzo pożądane w aspekcie praktyki obrotu gospodarczego, szczególnie obecnie, kiedy dominującą w obrocie gospodarczym formą prowadzenia działalności gospodarczej jest właśnie spółka cywilna.

– Podkreślić należy także, że wymienione procesy dotyczące spółek zostały poddane większej niż dotychczas formalizacji prawnej, przejawiającej się m.in. w konieczności poddania weryfikacji istotnych aspektów ekonomicznych tych procesów, dokonywanej przez biegłych rewidentów, wyznaczanych przez sąd rejestrowy. Tendencja ta jest wyrazem wzmocnienia zasady bezpieczeństwa i pewności obrotu gospodarczego, przejawiającej się przede wszystkim w ochronie nie tylko wspólników i akcjonariuszy, ale ochronie wierzycieli.

Anna Podgórska (PAP)

Niższy limit obrotów uprawniający do korzystania ze zwolnienia od VAT podmiotów gospodarczych

Nowe obowiązki

Prowadzący działalność gospodarczą, których obroty ze sprzedaży na rzecz osób fizycznych nie prowadzących działalności gospodarczej przekroczyły w 2000 r. kwotę 40 tys. zł, będą mieli obowiązek używania kas fiskalnych do ewidencjonowania swoich obrotów i kwot należnego podatku VAT.

Zgodnie z rozporządzeniem Ministra Finansów z 22 grudnia 2000 r., nowy limit zacznie obowiązywać od 1 marca tego roku.

Osoby, które rozpoczynają działalność w 2001 r., będą musiały rejestrować swoje obroty przy pomocy kas po przekroczeniu 20 tys. zł. Ci, którzy używali kas fiskalnych przed początkiem tego roku, muszą to robić dalej, bez względu na wielkość obrotów.

Od 1 stycznia 2001 r. prawo zwolnienia od VAT utracą ci podatnicy karty podatkowej, u których zdaniem ministra finansów, sam rodzaj prowadzonej działalności wskazuje na osiąganie wysokich obrotów. Podatnicy, którzy rozliczają się z podatku dochodowego w formie karty podatkowej i od początku tego roku stali się podatnikami VAT (zajmujący się np. gastronomią, handlem, świadczący usługi w zakresie mechaniki precyzyjnej czy elektromechaniki), będą musieli stosować kasy fiskalne od 1 lipca.

Do końca 2001 r. z obowiązku stosowania kas fiskalnych zwolnione zostały te podmioty, które świadczą usługi łączności, usługi komunalne materialne, pod warunkiem, że udział wymienionych w rozporządzeniu usług przekracza 70 proc. obrotów całkowitych. Sprzedaż nieruchomości, sprzedaż towarów na rzecz pracowników podatnika jest zwolniona również do końca roku. Zwolnienie nie dotyczy podatników, którzy rozpoczęli ewidencjonowanie obrotów przy pomocy kas fiskalnych przed styczniem 2001.

Niezmienione zostały zasady odliczeń z tytułu zakupu kas. Podmioty gospodarcze, które zaczną stosować kasy fiskalne, będą mogły pomniejszyć należny podatek VAT o połowę ceny zakupu tego urządzenia (nie więcej niż 2500 zł). Aby skorzystać z odliczenia podatnik musi złożyć w urzędzie skarbowym oświadczenie o liczbie posiadanych kas oraz miejscu ich używania.

(MG)

TFI po trzech kwartałach

Strata wzrosła

W ciągu trzech pierwszych kwartałów towarzystwa funduszy inwestycyjnych (TFI) odnotowały stratę netto w wysokości 30,95 mln zł w porównaniu do 24,06 mln zł po pierwszym półroczu tego roku – poinformował GUS.

Tym samym zwiększyły stratę netto o prawie 7 mln zł w porównaniu ze stanem na koniec czerwca 2000 roku.

Na koniec trzeciego kwartału tego roku aktywa TFI wyniosły 183,33 mln zł i były wyższe o 30 proc. niż po drugim kwartale 2000 roku, przy kapitale własnym w wysokości 157,45 mln zł.

Przychody towarzystw wyniosły w ciągu trzech kwartałów tego roku 131,18 mln zł, a koszty 162,1 mln zł. Wynagrodzenie za zarządzanie funduszami stanowiło 40,1 proc. przychodów TFI, a koszty z tytułu pokrycia ponadlimitowych kosztów funduszy 7,3 proc. kosztów towarzystw.

Po dziewięciu miesiącach 2000 roku fundusze zarządzane przez TFI osiągnęły dodatni wynik z działalności operacyjnej netto w wysokości 228,12 mln zł w porównaniu z 311,52 mln zł po pierwszym półroczu.

Aktywa zarządzanych przez TFI funduszy inwestycyjnych wyniosły na koniec trzeciego kwartału 6507,12 mln zł, z czego na portfel inwestycyjny przypadło 82,2 proc. z nich.

Aktywa netto funduszy wyniosły natomiast 5803,13 mln zł przy dominującym udziale aktywów netto funduszy inwestycyjnych otwartych.

Znaczny przyrost aktywów ogółem i aktywów netto w porównaniu do stanu na koniec czerwca wynika głównie z pojawienia się na rynku 13 nowych funduszy inwestycyjnych.

(PAP)

NIE PRZEŚPIJ ZIMY

... bo zima wcale nie musi być zła! Z nowym **kredytem PBK** ta zima będzie łagodna dla Twojego portfela. Nie czekaj, aż stopnieje śnieg – już dziś odwiedź jeden z oddziałów PBK.

zimowy kredyt

10,85%

Korzystając z kredytu masz szansę na jeden z **10 zestawów kina domowego!**

Szczegóły w oddziałach PBK

N A G R O D Y

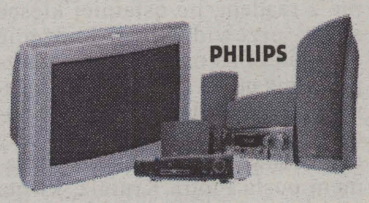

PBK
Powszechny Bank Kredytowy

Augustów, ul. 3-go Maja 43
Białystok, ul. Rynek Kościuszki 7, ul. Składowa 10, ul. Dojlidy Fabryczne 24
Bielsk Podlaski, ul. Mickiewicza 53
Ciechanowiec, plac 3 Maja 25
Dąbrowa Białostocka, pl. Kościuszki 1
Ełk, ul. J. Słowackiego 16
Giżycko, ul. H. Dąbrowskiego 12
Grajewo, ul. Strażacka 6
Hajnówka, ul. 3 Maja 34
Kętrzyn, ul. Westerplatte 1
Kolno, ul. Wojska Polskiego 46
Kuźnica Białostocka, ul. Sokólska 26
Łomża, ul. Zawadzka 4
Mońki, al. Niepodległości 9
Mrągowo, ul. Mały Rynek 4
Olecko, ul. 11 Listopada 8
Pisz, ul. Dworcowa 3
Sokółka, ul. Piłsudskiego 5
Suwałki, ul. Sejneńska 13, ul. Chopina 6

Rok 2000 na warszawskiej giełdzie

Zmiany i rekordy

Rok 2000 zapisze się w pamięci inwestorów jako rok wprowadzenia na warszawskiej giełdzie nowego systemu notowań Warset. Także w tym roku indeks GPW, WIG, pokonał po kilku latach swoje historyczne maksimum i ustanowił nowe.

Po raz pierwszy notowania w nowym systemie Warset odbyły się 17 listopada. Pierwsza sesja przebiegła bez większych zakłóceń.

Sprawniej dzięki Warsetowi

Zdaniem prezesa GPW, wprowadzenie Warsetu sprawiło, że należymy teraz do czołówki giełd pod względem technicznym i to rokuje dobrze na przyszłość, jeśli chodzi o przyszłe aliance z innymi giełdami.

Warset usprawnił przepływ informacji i zleceń między domami maklerskimi a giełdą i zapewnia sprawniejszą obsługę sesji.

Nowością tego systemu są: nowe rodzaje zleceń, podłączenie domów maklerskich bezpośrednio do systemu informatycznego GPW, nowy sposób organizacji sesji i zmniejszenie jednostki transakcyjnej w trakcie notowań ciągłych do jednej akcji.

Dotychczas jeszcze nie wykorzystuje się wszystkich możliwości Warsetu. Nowe rodzaje zleceń, jakie ten system oferuje, GPW planuje wprowadzić w połowie lutego.

Wprowadzone zostaną między innymi, dobrze znane na rynkach światowych i oczekiwane przez polskich inwestorów, zlecenia typu stop, które będą aktywowane i automatycznie ujawniane w arkuszu zleceń w momencie osiągnięcia założonego przez inwestora pułapu cenowego.

Nowy indeks i instrumenty

Ubiegłorocznym sukcesem giełdy było także uruchomienie segmentu innowacji i technologii SiTech i nowego indeksu TechWIG oraz rozwój rynku instrumentów pochodnych.

Zdaniem prezesa GPW, nowy indeks i nowe instrumenty pochodne zostały dobrze przyjęte przez rynek, co świadczy o tym, że giełda trafiła w zainteresowanie inwestorów.

Sukcesem całego rynku, z punktu widzenia aktywności inwestorów i domów maklerskich, było wprowadzenie indeksowych kontraktów terminowych.

W tym segmencie rynku warszawska giełda osiągnęła obroty wyższe niż na innych giełdach naszego regionu łącznie z Wiedniem.

Według danych giełdy, w październiku na rynku kontraktów terminowych na WIG 20 zanotowano obroty na poziomie prawie 5,5 mld zł. Był to drugi miesiąc pod względem wysokości obrotów, po lutym tego roku, kiedy obroty te wyniosły 7 mld zł.

W ocenie przedstawicieli giełdy, obroty na rynku kontraktów terminowych na indeks są prawie 25-krotnie większe niż obroty w Wiedniu.

Więcej firm wycofanych z obrotu

Niepokój uczestników rynku budzi natomiast malejąca w ostatnich latach liczba firm wchodzących na warszawski parkiet i jednocześnie – rosnąca liczba firm wycofywanych z obrotu.

W 2000 roku zadebiutowały na giełdzie akcje tylko 13 firm, podczas gdy w 1998 roku do obrotu giełdowego weszło 56 nowych spółek. Było to spowodowane nie tylko niesprzyjającą przez większą część roku koniunkturą, ale także mniejszym zainteresowaniem firm obecnością na parkiecie.

W minionym roku z obrotu publicznego wycofane zostały akcje pięciu spółek: Polifarbu Dębica, Broka, Zasady, Polisy i Vox Industrie. Z obrotu giełdowego odeszło 10 firm.

W ciągu całego roku na rynek trafiły tylko dwie oferty akcji spółek prywatyzowanych przez Skarb Państwa. Inwestorzy mogli kupować od Skarbu Państwa akcje PKN Orlen i Pekao.

Rok kolejnych przejęć

Rok 2000 był rokiem kolejnych przejęć firm polskich przez spółki zagraniczne. Większościowy pakiet akcji Banku Handlowego przejął Citibank. Bankiem Ochrony Środowiska zainteresował się Skandinaviska Enskilda Banken. W pierwszej połowie roku ogromne emocje budziła nieudana ostatecznie próba przejęcia BIG BG przez Deutsche Bank.

Spore zmiany nastąpiły także w spółkach branży budowlanej. Budimex połączył się z Mostostalem Kraków, a sam został przejęty przez hiszpańską grupę Ferrovial. Większościowy pakiet akcji Exbudu kupiła szwedzka spółka Skanska AB.

Inwestora strategicznego pozyskała w zeszłym roku także największa na warszawskim parkiecie firma – TP SA. Pod koniec lipca Skarb Państwa zawarł umowę sprzedaży France Telecom i Kulczyk Holding 35 proc. akcji TP SA za 18,6 mld zł, czyli 4,5 mld euro.

Zmiana profilu działalności

W minionym roku nowym zjawiskiem na naszym parkiecie była zmiana profilu działalności przez spółki giełdowe. Największym zainteresowaniem cieszyła się branża internetowa i media.

Internet jest obecnie podstawową działalnością dla firmy IGroup, poprzednio Ariel, producenta obuwia oraz dla 7bulls.com (dawniej AS Motors). W media inwestuje Chemiskór, poprzednio producent skór, który planuje także zmianę nazwy na 4 Media. Inwestycje w branżę informatyczną zapowiedział również Atlantis, spółka z branży budowlanej. Kilkanaście innych spółek ogłosiło plany poszerzenia działalności, przede wszystkim o Internet.

Zmiana profilu działalności okazała się korzystna dla kursu akcji tych spółek. W ciągu roku kurs akcji 7bulls wzrósł o 162,9 proc., Chemiskóru – o 150,9 proc., a IGroup – o 129,4 proc.

Wzrosty i spadki

Chociaż miniony rok rozpoczął się bardzo obiecująco, to jednak przez większą jego część koniunktura nie była sprzyjająca i w efekcie Warszawski Indeks Giełdowy zakończył rok na poziomie o 1,3 proc. niższym niż go rozpoczął. Na ostatniej sesji 1999 roku WIG wynosił 18.083,6 pkt.

W pierwszych miesiącach zeszłego roku na warszawskim parkiecie wystąpiły bardzo szybkie wzrosty za sprawą sektora teleinformatycznego. Kursy akcji znacznie zwyżkowały i na sesji 4 lutego Warszawski Indeks Giełdowy pokonał o 2,2 proc. historyczne maksimum z 8 marca 1994 roku.

Na sesji w tym dniu WIG wzrósł o 5,1 proc. i osiągnął 21.224,6 punktów, pokonując maksimum z marca 1994 roku, kiedy wyniósł 20.760,3 pkt.

W lutym WIG jeszcze kilkakrotnie ustanawiał nowe rekordy. Ostatecznie, nowe maksimum indeks ten ustanowił na sesji 27 marca, na poziomie 22.868,4 pkt.

Trend wzrostowy na warszawskim parkiecie utrzymał się jednak tylko do końca marca, a później nastąpiło odwrócenie tendencji i warszawska giełda zaczęła spadać. Było to spowodowane pogorszeniem koniunktury na amerykańskiej giełdzie Nasdaq oraz sytuacji makroekonomicznej w kraju.

Trend spadkowy trwał aż do października. 13 października WIG odnotował najniższą wartość w ciągu całego roku – na poziomie 14.929,3 pkt. Później warszawska giełda zaczęła stopniowo odrabiać straty, i WIG zakończył rok na poziomie 17.847,4 pkt, czyli o 1,3 proc. niższym niż rok wcześniej.

W 2000 roku wzrósł natomiast indeks największych spółek WIG 20. W skali całego roku zyskał 3,4 proc. i na ostatniej sesji minionego roku wynosił 1.816,2 pkt.

Wśród indeksów największą stratę zanotował TechWIG, który od ustanowienia go 19 maja stracił 16,1 proc.

W ciągu zeszłego roku więcej spółek straciło na wartości niż zyskało. Spadły ceny akcji 130 firm, 78 wzrosły, a 3 nie zmieniły się.

Rekordzistą pod względem wzrostów okazała się Novita, której kurs zwyżkował o 217,5 proc. Najgorsza ubiegłoroczną inwestycją okazały się akcje Beton Stalu. W ciągu roku walory tej firmy potaniały o 95,6 proc. Łączna wartość obrotów w 2000 roku na warszawskiej giełdzie wyniosła około 230 mld zł. Kapitalizacja giełdy wynosi 132 mld zł. Łączna wartość publicznych ofert w 2000 roku wyniosła 3,7 mld zł.

(PAP)

Nowe numery telefonów do Działu Ekonomicznego „Gazety Współczesnej":
tel. (085) 748-74-53
fax (085) 748-74-01
fax (085) 748-74-73

NOTOWANIA Z KANTORÓW - 2.01.2001 r. (za 100)

KANTOR	DOLAR		MARKA		FRANK Belg.		FRANK Fr.	
	kupno	sprzed.	kupno	sprzed.	kupno	sprzed.	kupno	sprzed.
„LEGIONOWA" Białystok	403,0	423,0	191,0	199,0	9,2	9,65	57,8	59,0
Ełk ul. Wojska Polskiego	400,0	410,0	192,0	196,0	9,01	9,4	55,0	59,0
„NUMER 1" Łomża	402,0	416,0	194,0	198,0	9,3	9,5	57,8	59,8
„NON STOP" Suwałki	–	–	–	–	–	–	–	–
Ostrołęka ul. Starosty Kosa	405,0	415,0	194,0	200,0	9,5	10,0	58,0	60,0
Kurs NBP	410,41	418,71	195,1	199,04	9,46	9,65	58,17	59,35

OPROCENTOWANIE KREDYTÓW GOSPODARCZYCH

Nazwa Banku	3	6	12	24	36	przeterminowane
BIG Bank Gdański	od 21,9 + marża lub WIBOR + marża					2 x stopa bazowa
BGŻ	od 22,0		od 23,25			1,5 stopy umownej
Bank Handlowy	18,5 + marża lub WIBOR + marża					odsetki ustawowe
BOŚ	od 19,7		od 20,2		od 20,7	43,0
BPH	WIBOR + marża					1,5 x ustawowe
BRE Bank	WIBOR + marża					WIBOR + marża powiększone o 50 proc.
BS Białystok	od 21,9					2 redyskonta weksli
Bank Śląski	17,8 lub WIBOR + marża					odsetki ustawowe
Bank Wschodni	od 18,0					35,0
Bank Zachodni	WIBOR + marża					ustawowe
BUG SA	od 19,5	od 20,0	od 20,5	od 21,0	od 21,5	40.0
Invest-Bank	od 23,0 od 19,8 (w rachunku bieżącym)					1,5 stopy kredytowej
Kredyt Bank	WIBOR+marża					1,5 x odsetki ustawowe
Pekao SA	WIBOR+marża					1,5 x odsetki ustaw.
PKO BP obrotowy	WIBOR+od 0,5% m.			WIBOR+m. od 0,8%		39,0
inwestycyjny	WIBOR+m. od 0,8%			WIBOR+m. od 1,3%		
PBK	WIBOR + marża					36,0
Prosper-Bank	21,5		22,0			38,0
Warmińsko-Mazurski Bank Regionalny	od 22,5		od 23,0			38,0
Raiffeisen Bank	WIBOR + marża					odsetki podstawowe

Oprocentowanie lokat walutowych

Nazwa Banku		a vista	3	6	12	24	Minim. wkład
BIG Bank Gdański	USD	2,5	4,0	4,3	4,75	5,0	300 USD
	DEM	2,0	2,3	2,5	2,9	3,1	
BGŻ	USD	2,7	4,75	4,85	4,95	5,05	250 USD
	DEM	2,55	3,05	3,25	3,55	3,55	
Bank Handlowy	USD	–	4,9	5,0	5,1	–	50 tys. zł
	DEM	–	2,85	3,0	3,2	–	
BOŚ	USD	3,6	4,75	5,0	5,1	5,15	500 USD
	DEM	2,4	2,95	3,15	3,25	3,6	
BPH	USD	3,5	4,45	5,0	5,1	5,15	500 USD
	DEM	2,3	2,5	2,8	3,0	3,2	
Bank Śląski	USD	3,0	3,3	3,5	3,8	–	100 USD
	DEM	2,8	3,0	3,0	2,75	2,25	
Bank Zachodni	USD	3,5	4,7	4,8	4,85	4,9	100 USD
	DEM	1,9	2,35	2,45	2,85	3,05	
BRE Bank	USD	3,8	5,05	5,08	5,2	–	5 tys. zł
	DEM	1,5	3,4	3,53	3,77	–	
Kredyt Bank	USD	2,7	4,7	4,8	4,85	4,9	100 USD
	DEM	2,0	2,35	2,45	2,85	3,05	
Pekao SA	USD	3,0	4,4	4,6	4,8	4,9	250 USD
	DEM	2,0	2,7	2,8	2,9	3,0	
PKO BP	USD	2,5	4,2	4,3	4,4	4,4	100 USD
	DEM	2,1	2,7	2,8	2,9	2,9	
PBK	USD	2,9	4,5	4,6	4,7	4,9	100 USD
	DEM	1,8	2,5	2,55	2,65	2,8	
Prosper-Bank	USD	3,5	4,7	5,0	5,15	–	100 USD
	DEM	2,5	3,1	3,2	3,1	–	

OPROCENTOWANIE LOKAT ZŁOTOWYCH

Nazwa Banku	a vista	ROR	1	3	6	9	12	24	36	Minim. wkład
BIG Bank Gdański	5,0	9,0	–	14,0	14,5	–	15,0	15,0	15,0	200 zł
BGŻ	9,5	10,0	14,4	14,7	14,8	15,1	15,35	16,75	–	50 zł
Bank Handlowy	6,5	–	14,2	14,5	15,0	10,0	10,0	–	–	do 50 tys. zł
BOŚ	6,0	10,0	16,25	16,5	16,7	–	16,6	16,65	16,7	200 zł
BPH	7,5	8,5	–	15,0	15,2	–	15,4	15,5	15,9	500 zł
BRE Bank	–	–	17,1	17,25	17,1	17,0	16,7	–	–	10 tys. zł
Bank Spółdzielczy Białystok	7,0	8,0	12,8-15,3	13,6-15,7	13,7–16,1	13,9–16,2	14,2–16,6	14,5–17,0	14,8–17,2	100 zł
Bank Śląski	–	8,0	13,75	14,5	14,5	–	14,5	–	–	5 tys. zł
Bank Wschodni	7,0	12,0	13,5	14,5	15,0	15,2	15,5	16,0	16,5	100 zł
Bank Zachodni	5,04-8,4	8,0	14,5	15,5	15,5	15,75	16,25	16,5	17,0	200 zł
BUG SA	8,0	10,0	13,75	14,5	14,75	–	15,0	15,1	15,2	100 zł
Invest-Bank	3,0-6,0	10,0-11,5	14,6-15,0	15,8-16,0	16,1-16,3	–	16,0-16,2	14,75-15,15	15,0-15,4	200 zł
Kredyt Bank	6,0	9,5	13,0	14,0	14,8	15,0	15,0	15,5	15,6	200 zł
PKO BP	7,5	7,5-9,0	13,4-15,5	14,1-15,9	14,2-16,2	–	14,7-16,6	15,1-17,0	15,4-17,3	100 zł
Pekao SA	4,5	7,0	14,0	14,4	14,7	–	15,2	15,3	15,4	500 zł
PBK	3,5	8,0	13,6-14,1	14,5-14,9	15,4-15,9	–	15,5-15,6	15,5-15,6	15,5-15,6	500 zł
Prosper-Bank	9,0	11,0	15,5	16,0	16,5	16,6	17,0	16,1	16,2	200 zł
Warmińsko-Mazurski Bank Regionalny	9,2	11,5	14,5	15,2	16,0	16,1	16,3	17,0	17,0	100 zł
Raiffeisen Bank	5,0	–	17,2	16,6	16,3	–	–	–	–	20 tys. zł

pit

W województwie podlaskim

Rekordowe bezrobocie

Do ponad 76,3 tys. osób wzrosła w listopadzie 2000 r. liczba bezrobotnych w województwie podlaskim. Tak wielkiego bezrobocia nie zanotowano od 10 lat. Najtrudniejsza sytuacja jest na rynku pracy w Łomży.

W porównaniu do października, liczba bezrobotnych wzrosła w listopadzie o prawie 2 tys. osób – do 76.344 osób. Wszystko wskazuje na to, że niechlubny rekord został pobity w grudniu. Szczegółowe dane będą znane za około 3 tygodnie. Urzędy pracy obliczają jeszcze poziom bezrobocia za ostatni miesiąc XX wieku i drugiego tysiąclecia.

Najtrudniejsza sytuacja była w listopadzie na rynku pracy w Łomży. Zatrudnienia nie miało aż 20,6 proc. mieszkańców Łomży zdolnych do pracy. Łomża wyprzedziła nawet powiat grajewski, w którym – do tej pory – stopa bezrobocia była najwyższa w województwie podlaskim.

Bezrobocie w powiecie grajewskim jest jednak niewiele mniejsze niż w Łomży. Stopa bezrobocia w listopadzie wyniosła 20,4 proc. Średnia w województwie podlaskim to 13,3 proc. (miesiąc wcześniej – 12,8 proc.), a w Polsce – 14,5 proc. (miesiąc wcześniej – 14,1 proc.). Liczba zarejestrowanych bezrobotnych w Powiatowym Urzędzie Pracy w Grajewie wzrosła z 4.852 osób w październiku do 4.983 osób w listopadzie. Znacznie pogorszyła się także sytuacja na rynku pracy w powiecie augustowskim – 17,7 proc. bezrobotnych oraz sejneńskim – 18,4 proc. bezrobotnych.

Tylko cztery powiaty w województwie podlaskim zanotowały stopę bezrobocia poniżej 10 proc. W powiecie siemiatyckim zatrudnienia nie miało 6,6 proc. osób zdolnych do pracy, bielskim – 9,1 proc., wysokomazowieckim – 9,5 proc., hajnowskim – 9,6 proc.

Nie oznacza to jednak, że w tych powiatach łatwo znaleźć pracę. W całym województwie podlaskim pracy jest niewiele (400-500 ofert miesięcznie). Na jedną ofertę przypada średnio 270 bezrobotnych. W niektórych powiatach na jedną ofertę pracy przypada jeszcze więcej bezrobotnych, np. w powiecie sokólskim – około 2 tys. osób, wysokomazowieckim – 1,5 tys., siemiatyckim – 1,7 tys..

Obecnie na rynku pracy najczęściej są poszukiwani angliści, kierowcy ciężarówek oraz elektrycy posiadający uprawnienia Stowarzyszenia Elektryków Polskich.

(MN)

Zdrowsze palenie papierosów w zakładach pracy

Palarnie z wentylacją

Nowe przepisy dotyczące palarni papierosów w zakładach pracy obowiązują od 1 stycznia 2001 r. Pomieszczenie dla palaczy musi być nie tylko odpowiednio duże, ale i wyposażone w mechaniczną wentylację.

Obecnie w zakładach pracy palarnie znajdują się najczęściej na korytarzach i holach. W Podlaskim Urzędzie Wojewódzkim pracownicy palą papierosy w wiatrołapie głównego wejścia. Z ustawionych tam popielniczek korzystają także petenci.

Od pierwszego stycznia już tak być nie może. Weszła bowiem w życie zmiana ustawy o ochronie zdrowia przed następstwami używania tytoniu i wyrobów tytoniowych, zgodnie z którą pomieszczenia dla palących pracowników muszą być wyodrębnione i odpowiednio przystosowane.

Jak wyjaśnił Piotr Latała – rzecznik prasowy Okręgowego Inspektoratu Pracy w Białymstoku, palarnia musi być wyodrębniona w zakładzie tak, aby osoby niepalące nie były narażone na wdychanie dymu tytoniowego. Pracodawca ma obowiązek wyposażenia pomieszczenia w dostateczną liczbę popielniczek. Papierosy wolno palić wyłącznie w palarniach.

Na każdego pracownika z najliczniejszej zmiany w zakładzie pracy musi przypadać 1/10 mkw. powierzchni palarni, ale nie mniej niż 8 mkw. W pomieszczeniu dla palaczy powinna być zapewniona 10-krotna wymiana powietrza w ciągu godziny. Oznacza to, że nie wystarczy otwarcie okna w palarni. Pomieszczenie musi mieć bardzo dobrą mechaniczną wentylację.

(MN)

Niekorzystne przepisy dla osób korzystających z zasiłków przedemerytalnych

Zarobek albo świadczenie

Osoby korzystające z zasiłków przedemerytalnych i świadczeń przedemerytalnych nie mogą już dorabiać. Od 1 stycznia muszą wybrać – albo świadczenie z urzędu pracy, albo zarobek.

W województwie podlaskim zasiłki przedemerytalne otrzymuje około 5,7 tys. osób, a świadczenia przedemerytalne – ponad 1,3 tys. Są to osoby spełniające wymogi statusu bezrobotnego, które nie osiągnęły jeszcze wieku emerytalnego, ale mają długi staż pracy. Najniższa wysokość świadczeń, które otrzymują z urzędów pracy, to 536,10 zł.

Do końca 2000 r. takie osoby mogły dorobić miesięcznie połowę najniższego wynagrodzenia dla pracowników, czyli 350 zł miesięcznie. Obecnie muszą wybierać – albo praca, albo świadczenie. Nie można także osiągać przychodów np. z wynajmowania mieszkania.

Osoby, które wybiorą pracę, nie stracą zasiłku lub świadczenia przedemerytalnego. Zostaną one zawieszone.

Od 1 stycznia okres aktualnie pobieranego zasiłku dla bezrobotnych nie będzie już wliczany do okresu uprawniającego do przyznania zasiłku lub świadczenia przedemerytalnych. Zmiana jest niekorzystna dla tych bezrobotnych, którym brakuje po kilka miesięcy pracy do uzyskania świadczeń lub zasiłków przedemerytalnych.

(MN)

OFERTY PRACY DLA BEZROBOTNYCH

Powiatowy Urząd Pracy w Grajewie, ul. Strażacka 6b 272-90-20

– lekarz stomatolog (2 miejsca pracy)

– sprzedawca – obsługa kasy fiskalnej lub komputera, minimum sanitarne, książeczka zdrowia

– sprzedawca – obsługa kasy fiskalnej, poręczenie majątkowe w wysokości 5 tys. zł

– kierownik-brygadzista – wykształcenie wyższe (mechanizacja rolnictwa), praca w mieszalni pasz, mężczyzna w wieku do 40 lat

Powiatowy Urząd Pracy w Łomży, ul. Nowogrodzka 1, tel. 216-77-77 wew. 296

– mgr rehabilitacji ruchowej – wykształcenie wyższe kierunkowe

– wartownik cywilny – wykształcenie minimum zawodowe, licencja I lub II stopnia pracownika ochrony (2 miejsca pracy)

– zootechnik – wykształcenie wyższe rolnicze, zdolności organizacyjne, prawo jazdy kat. B, mile widziana znajomość języka angielskiego

– inż. budownictwa – wykształcenie wyższe ogólnobudowlane lub sanitarne, dyspozycyjność, odpowiedzialność

– agent celny – wykształcenie średnie, aktualne uprawnienia, mile widziana znajomość obsługi komputera

– pracownik biurowy – wykształcenie średnie ekonomiczne lub wyższe (ochrona środowiska), absolwent, znajomość obsługi komputera oraz języka angielskiego lub rosyjskiego, prezencja

– inż. rolnik – wykształcenie wyższe rolnicze (nie po WSzA w Łomży), prawo jazdy kat. B, znajomość obsługi komputera oraz języka angielskiego lub rosyjskiego, absolwent

– lekarz stomatolog – wykształcenie wyższe kierunkowe, osoba po stażu

– inż. technologii żywienia – wykształcenie wyższe (przetwórstwo mięsne), znajomość obsługi komputera (Internet), dobra znajomość języka angielskiego lub niemieckiego, prawo jazdy kat. B

– stolarz meblowy – wykształcenie zawodowe, staż pracy minimum 3 lata w zawodzie (25 miejsc pracy)

– główna księgowa – wykształcenie minimum średnie, staż pracy co najmniej 2 lata na podobnym stanowisku, znajomość księgowości komputerowej

– mgr filologii rosyjskiej – wykształcenie wyższe kierunkowe, znajomość obsługi komputera, dyspozycyjność

– cukiernik – wykształcenie zawodowe kierunkowe

– kierowca-akwizytor – wykształcenie minimum zawodowe, prawo jazdy kat. B, doświadczenie w zawodzie, dyspozycyjność

– mechanik samochodowy-diagnosta – wykształcenie zawodowe kierunkowe, staż pracy minimum 3 lata, uregulowany stosunek do wojska

– kierowca-akwizytor – prawo jazdy kat. B, staż pracy minimum rok

Powiatowy Urząd Pracy w Ostrowi Mazowieckiej, ul. 3 Maja 55, tel. 745-33-93

– kierownik fabryki – produkcja wełny mineralnej

– inżynier projektów

– psycholog

– młodszy asystent

– nauczyciel języka polskiego

– nauczyciel biologii

– lekarz stomatolog

– sprzedawca – sprzedaż piwa

Powiatowy Urząd Pracy w Sokółce, ul. Piłsudskiego 8, tel. 711-56-46

– sprzedawca – osoba z gm. Korycin, minimum sanitarne, książeczka zdrowia, obsługa kasy fiskalnej

– agent ochrony – licencja I lub II stopnia pracownika ochrony

– instruktor pływania – uprawnienia

Powiatowy Urząd Pracy w Wysokiem Mazowieckiem, ul. Ludowa 7, tel. 275-26-76

– sprzedawca – praca w sklepie spożywczym

– pracownik biurowy – wiek 22-35 lat, praca w dziale rozliczeniowo-księgowym

– księgowa – samodzielne stanowisko

Powiatowy Urząd Pracy w Zambrowie, ul. Fabryczna 3, tel. 271-46-97

– elektryk – uprawnienia SEP do 1 kV

– stolarz – wykształcenie zawodowe, staż pracy

– barmanka – wykształcenie zawodowe

– kucharka – wykształcenie zawodowe, staż pracy minimum 5 lat

zebr. (MN)

Powiatowy Urząd Pracy w Suwałkach, ul. Kościuszki 71a, tel./fax 565-37-04

– zastępca kierownika tartaku do spraw produkcji – staż, po studiach leśnych lub związanych z produkcją drzewną

– hafciarka ręczna – umiejętności

– lakiernik samochodowy – wykształcenie zawodowe

– kucharz – wykształcenie zawodowe, staż, stan wolny

– technik-elektryk – wykształcenie średnie, obsługa komputera, umiejętność kosztorysowania budowlanego (najlepiej elektrycznego)

– pracownik budowlany – wykształcenie zawodowe, prawo jazdy kategorii C

– mistrz ruchu produkcji – wykształcenie średnie techniczne, wyższe

– przedstawiciel handlowy – wykształcenie średnie, prawo jazdy kategorii B

– mechanik maszyn i urządzeń szwalniczych – wykształcenie zawodowe

– akwizytor do spraw sprzedaży usług internetowych – wykształcenie zawodowe, średnie

– wychowawca – wykształcenie wyższe humanistyczne lub pedagogiczne, mężczyzna, uregulowany stosunek do służby wojskowej

– informatyk – wykształcenie średnie, staż

– trener rekreacji ruchowej – wykształcenie średnie lub wyższe

– sprzedawca – wykształcenie zawodowe, średnie, kasy fiskalne, minimum sanitarne

– szwaczka – wykształcenie zawodowe, staż

– cukiernik – wykształcenie zawodowe

– przedstawiciel handlowy-sprzedawca – wykształcenie średnie

– technolog żywności – wykształcenie wyższe

– brygadzista – wykształcenie średnie, staż w przetwórstwie mięsnym

– agent ochrony – wykształcenie średnie, licencja I stopnia

– operator ładowarki – wykształcenie zawodowe, uprawnienia

– mechanik sprzętu ciężkiego – wykształcenie zawodowe

– pracownik magazynowy – wykształcenie średnie, staż w handlu, fakturowanie, obsługa komputera

– kelner – wykształcenie średnie

– kierownik sklepu – wykształcenie średnie, staż na stanowisku

– kamieniarz-szlifierz – wykształcenie podstawowe, zawodowe, staż

– główna księgowa – wykształcenie średnie, staż

zebr. (m)

SPECJALNA OFERTA REKLAMY
z GAZETY WSPÓŁCZESNEJ w **10 MIASTACH w POLSCE**

KATOWICE, KRAKÓW LUBLIN, WROCŁAW POZNAŃ, SZCZECIN GDAŃSK, ŁÓDŹ KIELCE, WARSZAWA

przekazuje

Telefoniczna Agencja Informacyjna **94-77, 664-21-63**

http://www.tai.com.pl

t-b1-3

Dłuższe macierzyńskie

Urlopy macierzyńskie są dłuższe od 1 stycznia o 6 lub 9 tygodni niż w 2000 roku. Podobnie jak poprzednio, długość urlopu zależy od liczby urodzonych dzieci.

Od nowego roku urlop macierzyński wynosi 26 tygodni (o 6 tygodni więcej niż w 2000 r.) po urodzeniu pierwszego i każdego następnego dziecka oraz 39 tygodni (o 9 tygodni więcej) w przypadku urodzenia wieloraczków. Gdyby niemowlę zmarło w ciągu 6 tygodni od urodzenia lub urodziło się martwe, kobieta ma prawo do 10 tygodni urlopu.

W myśl polskich przepisów, kobieta musi obowiązkowo skorzystać z urlopu macierzyńskiego. Część może wykorzystać przed planowanym terminem porodu.

Urlopy macierzyńskie, które rozpoczęły się w 2000 r., a mają się zakończyć w 2001 r., będą liczone według nowych – bardziej korzystnych dla matek – przepisów. Dotyczy to także tych urlopów macierzyńskich, które skończyły się np. 1 lub 2 stycznia br.

(MN)

PRACA

❒ ZATRUDNIĘ

ATRAKCYJNA praca dla młodzieży. Wynagrodzenie 960 zł. Wymagania: wiek do 25 lat, wykształcenie średnie. Ełk, ☎0501-612-452, (8.00-17.00).
1274706

CHAŁUPNICTWO, ☎0503-947-916.
1274395

DO hurtowni przemysłowej potrzebni pracownicy. Suwałki, ☎(0-87)566-62-51.
212981

PRACA dla stomatologa. ☎(0-86)275-39-79, ☎0-608-096-807.
1274626

PRACA w hurtowni na różnych stanowiskach. Suwałki, ☎(0-87)563-16-85.
212965

PRACOWAŁEŚ legalnie - Niemcy, Europa Zachodnia, odzyskujemy podatek. ☎(0-71) 385-20-18.
211758

SKŁADANIE długopisów. ☎060-44-06-785.
1269116

SYSTEMY Multilotka. 2.500: zysku, ☎0503-836-584.
1274721

TECHNOLOG krawiecki, znajomość szycia dzianiny, ☎(0-85)652-40-12.
1274713

ZATRUDNIMY pielęgniarkę z grupą inwalidzką do pracy w przychodni przyzakładowej. ☎(0-85)71-91-163.
1275098

ZLECIMY składanie długopisów- dostawa, odbiór. ☎0-60-236-15-43.
1266017

BIURO REKLAM I OGŁOSZEŃ
748-74-30
GAZETA Współczesna

Przetarg na przetarg wygrała GAZETA Współczesna

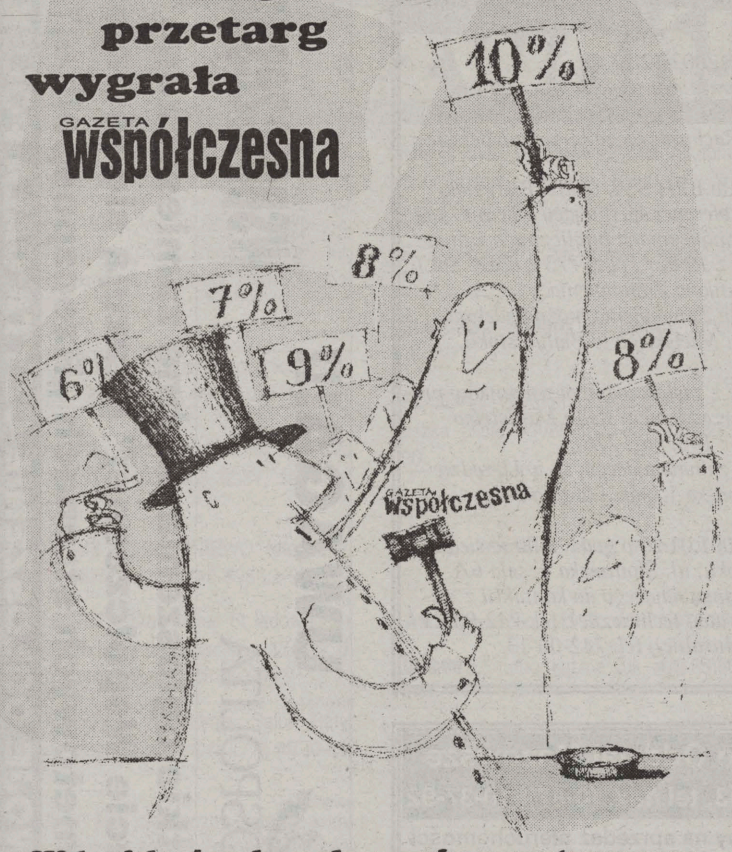

W każdą środę ogłoszenia przetargowe z 10% rabatem.

Jeśli chcesz, aby Twoje ogłoszenie ukazało się w środę, przyślij (lub przynieś) je do nas we wtorek do godz. 10.00.

Białystok, ul. Suraska 1/17, tel./fax (085) 742-51-16
Łomża, al. Legionów 7, tel./fax (086) 216-56-97
Suwałki, ul. Kościuszki 32, tel./fax (087) 566-57-26

OBWIESZCZENIE

Komornik Sądowy Rewiru II przy Sądzie Rejonowym w Bielsku Podlaskim zawiadamia na podst. art. 953 kpc w związku z art. 955 kpc, że w dniu 29 stycznia 2001 r. o godz. 13.00 w Wydziale Cywilnym przy Sądzie Rejonowym w Bielsku Podlaskim, ul. 3 Maja 7, sala nr 8 odbędzie się:

PIERWSZA LICYTACJA

nieruchomości położonych w miejscowości w **obrębie Wsi Czyże, gm. Czyże** stanowiących własność dłużnika **Kindziuk Mikołaj, zam. 17-207 CZYŻE Wieś Czyże 69**, posiadająca założoną księgę wieczystą w **Wydziale Ksiąg Wieczystych przy Sądzie Rejonowym w Bielsku Podlaskim nr KW 8615**, a mianowicie:

1. Działka nr 242 o powierzchni 0,56 ha oszacowana jest na kwotę: 344,00 zł. Cena wywołania w pierwszej licytacji kwota: 258,00 zł, rękojmia 35 zł.
2. Działka nr 786/1 o powierzchni 3,60 ha, oszacowana jest na kwotę 6.700,00 zł. Cena wywołania w pierwszej licytacji 5.025,00 zł. Rękojmia kwota 670,00 zł.
3. Działka nr 259 o powierzchni 3,10 ha, oszacowana jest na kwotę 2.060,00 zł. Cena wywoławcza 1.545,00 zł, rękojmia kwota 210,00 zł.
4. Działka nr 294 o powierzchni 0,71 ha, oszacowana jest na kwotę 1.196 zł. Cena wywołania kwota 897,00 zł, rękojmia 120,00 zł.
5. Działka nr 196/1 o powierzchni 0,61 ha zabudowana, oszacowana na kwotę 14.000,00 zł. Cena wywołania 10.500,00 zł. Rękojmia 1.400,00 zł.
6. Działka nr 785 o powierzchni 0,78 ha, oszacowana na kwotę 6.800 zł. Cena wywołania kwota 5.100,00 zł. Rękojmia kwota 680,00 zł.

Przystępujący do licytacji zobowiązany jest złożyć rękojmię w wysokości 10% ceny oszacowania nieruchomości najpóźniej do momentu rozpoczęcia licytacji w gotówce lub w postaci książeczki oszczędnościowej.

(1035849)

OBWIESZCZENIE

Komornik Sądowy Rewiru II przy Sądzie Rejonowym w Bielsku Podlaskim, 17-100 Bielsk Podlaski zawiadamia na podst. art. 953 kpc w związku z art. 983 kpc, że w dniu 31 stycznia 2001 r. o godz. 12.00 w I Wydziale Cywilnym przy Sądzie Rejonowym w Bielsku Podlaskim, ul. 3 Maja 7, sala nr 8 odbędzie się:

DRUGA LICYTACJA

nieruchomości położonej w miejscowości Białowieża przy ul. Browskiej stanowiącej własność dłużnika Masajło Jan zam. Białowieża, ul. Meleszkowska 1, posiadająca założoną księgę wieczystą w Wydziale Ksiąg Wieczystych przy Sądzie Rejonowym w Bielsku Podlaskim nr 12547. Nieruchomość oszacowana jest na kwotę 5.750,00 zł. Cena wywoławcza w powyższej licytacji wynosi: dwie trzecie wartości oszacowania, tj. kwotę: 3.834,00 zł.

Przystępujący do licytacji zobowiązany jest złożyć rękojmię w wysokości 10% ceny oszacowania nieruchomości, tj. 575,00 zł najpóźniej do momentu rozpoczęcia licytacji w gotówce lub w postaci książeczki oszczędnościowej.

(1035848)

WYBRANE OFERTY PRZETARGOWE

Co tydzień w Biuletynie Zamówień Publicznych drukowanych jest kilkaset ofert przetargowych. Oto kilka z nich dotyczących naszego regionu:

▮ Zarząd Miasta Białystok ogłasza przetarg nieograniczony na budowę kanalizacji deszczowej w ul. Marczukowskiej i Kobryńskiej z przebudową wodociągu i kanalizacji sanitarnej. Termin realizacji: 30.06.2001 r. Wadium: 8000 zł. Specyfikację istotnych warunków zamówienia można odebrać w Wydziale Budownictwa i Inwestycji Urzędu Miejskiego Białystok lub za zaliczeniem pocztowym. Oferty należy składać w siedzibie zamawiającego. Termin składania ofert upływa 24.01.2001 r. o godz. 14. Otwarcie ofert nastąpi 25.01.2001 r. o godz. 11 w siedzibie zamawiającego. Postępowanie będzie prowadzone z zastosowaniem preferencji krajowych. Postępowanie nie zostało poprzedzone wstępną kwalifikacją.

▮ Samodzielny Publiczny Psychiatryczny Zakład Opieki Zdrowotnej im. dr. Stanisława Deresza w Choroszczy ogłasza przetarg nieograniczony na dostawy preparatów dezynfekcyjnych. Termin realizacji: od 1.02.2001 r. do 31.01.2002 r. Wadium – 2000 zł. Specyfikację istotnych warunków zamówienia (cena – 20 zł) można odebrać w siedzibie zamawiającego lub za zaliczeniem pocztowym. Oferty należy składać w siedzibie zamawiającego. Termin składania ofert upływa 22.01.2001 r. o godz. 9. Otwarcie ofert nastąpi 22.01.2001 r. o godz. 9.30 w siedzibie zamawiającego. Postępowanie będzie prowadzone z zastosowaniem preferencji krajowych. Postępowanie nie zostało poprzedzone wstępną kwalifikacją.

▮ Samodzielny Publiczny Psychiatryczny Zakład Opieki Zdrowotnej im. dr. Stanisława Deresza w Choroszczy ogłasza przetarg nieograniczony na dostawy antybiotyków. Termin realizacji: od 1.02.2001 r. do 31.01.2002 r. Wadium – 6000 zł. Specyfikację istotnych warunków zamówienia (cena – 20 zł) można odebrać w siedzibie zamawiającego lub za zaliczeniem pocztowym. Oferty należy składać w siedzibie zamawiającego. Termin składania ofert upływa 22.01.2001 r. o godz. 10. Otwarcie ofert nastąpi 22.01.2001 r. o godz. 10.30 w siedzibie zamawiającego. Postępowanie będzie prowadzone z zastosowaniem preferencji krajowych. Postępowanie nie zostało poprzedzone wstępną kwalifikacją.

▮ Samodzielny Publiczny Zakład Opieki Zdrowotnej w Sokółce ogłasza przetarg nieograniczony na dostawę oleju opałowego lekkiego. Termin realizacji – jeden rok od dnia zawarcia umowy. Wadium – 12.500 zł. Specyfikację istotnych warunków zamówienia (cena – 50 zł) można odebrać w siedzibie zamawiającego lub za zaliczeniem pocztowym. Oferty należy składać w siedzibie zamawiającego. Termin składania ofert upływa 24.01.2001 r. o godz. 10. Otwarcie ofert nastąpi 24.01.2001 r. o godz. 10.10 w siedzibie zamawiającego. Postępowanie będzie prowadzone z zastosowaniem preferencji krajowych. Postępowanie nie zostało poprzedzone wstępną kwalifikacją.

▮ Wojewódzki Szpital Specjalistyczny im. K. Dłuskiego w Białymstoku ogłasza przetarg nieograniczony na dostawę leku Sandimmun Neoral. Termin realizacji – do 31.12.2001 r. Wadium – 10000 zł. Specyfikację istotnych warunków zamówienia można odebrać w siedzibie zamawiającego lub za zaliczeniem pocztowym. Oferty należy składać w siedzibie zamawiającego. Termin składania ofert upływa 12.02.2001 r. o godz. 10. Otwarcie ofert nastąpi 12.02.2001 r. o godz. 11 w siedzibie zamawiającego. Postępowanie będzie prowadzone z zastosowaniem preferencji krajowych. Postępowanie nie zostało poprzedzone wstępną kwalifikacją.

Oprac. JBB

Zarząd Miasta i Gminy Mońki

informuje, iż przeznaczył do sprzedaży w drodze bezprzetargowej nieruchomości zabudowane położone w Mońkach: Nr 942 o pow. 586 mkw. przy ul. E. Orzeszkowej i Nr 1510 o pow. 706 mkw. przy ul. Kard. St. Wyszyńskiego.

Wykaz nieruchomości przeznaczonych do sprzedaży wywieszony został na tablicy ogłoszeń w siedzibie Urzędu Miasta i Gminy w Mońkach, ul. Słowackiego 5A, w dniu 27 grudnia 2000 r. na okres 21 dni. (1035853)

SPECJALNA OFERTA

REKLAMY

z GAZETY WSPÓŁCZESNEJ

w **10 MIASTACH w POLSCE**

KATOWICE, KRAKÓW
LUBLIN, WROCŁAW
POZNAŃ, SZCZECIN
GDAŃSK, ŁÓDŹ
KIELCE, WARSZAWA

przekazuje

Telefoniczna Agencja Informacyjna

94-77, 664-21-63

http://www.tai.com.pl

t-a2-3

Dyrektor ZSR w Ostrożanach

wykonując Uchwałę nr 67/111/2000 Zarządu Powiatu Siemiatyckiego z dn. 9.11.2000 r. w sprawie wyrażenia zgody na likwidację gospodarstwa pomocniczego ogłasza:

Przetarg ustny nieograniczony na dzierżawę nieruchomości

L.p.	Nr działki	Nr ks. wiecz.	Pow. działki	Pow. UR	Pow. G.O.	Pow. UZ	Klasa	Wywoławcza wysokość czynszu za 1ha w zł	Wys. wadium
1	25/2	50381	44,72	43,95	38,02 1,00 -------	------- ------- 4,39	IIIA IVA III	400,00	2650,00
2	8/2	50381	23,65	19,08	17,60 -------	1,48 -------	IIIB IV	400,00	1150,00
3	39/3	50381	7,78	7,70	5,40	------- 1,94 0,36	IIIB III IV	400,00	450,00
4	41/2	50381	11,55	11,41	6,09	------- 4,83 0,49	IIIA III III	400,00	700,00
5	61	50381	2,76	2,76	2,76	-------	IIIB	400,00	150,00
6	62	50381	9,55	9,55	9,55	-------	IIIB	400,00	600,00
7	76/5	50381	9,2519	6,1775	6,1775	-------	IIIA	400,00	400,00
8	128/3	50381	16,0595	13,7178	5,7989	------- 5,2644 1,2729 1,3816	IIIA III IV IV	400,00	800,00
9	RAZEM	50381	125,3214	114,3453	92,3964	21,9489	-------	-------	6900,00

L.p.	Rodzaj budowli	Wywoławcza wysokość czynszu w zł	Wysokość wadium w zł
1	Jałownik-bukaciarnia	1500,00	225,00
2	Obora	1200,00	180,00
3	Magazyn zbożowy	2600,00	390,00
4	Magazyn nawozowy	800,00	120,00
5	Garaże ciągnikowe	1600,00	240,00
6	Magazyn olejowy	400,00	60,00
7	Silos przejazdowy	1000,00	150,00
8	Waga wozowa	400,00	60,00
9	Chlewnia	800,00	120,00
10	Stacja paliw	500,00	75,00
	RAZEM	10800,00	1620,00

Przetarg odbędzie się w dniu 19.01.2001 r. o godz. 10.00 w ZSR w Ostrożanach. Wadium w wysokości 15% wywoławczej wysokości czynszu należy wpłacić w kasie szkoły w dniu19.01.2001 r. w godz. 7.30-9.45. Wpłacone wadium przepada, jeżeli żaden z uczestników nie zaoferuje co najmniej wywoławczej wysokości czynszu.

Okres dzierżawy wynosi 3 lata, tj. do 31.12.2003 r.
Postąpienie wynosi 50 zł lub wielokrotność tej kwoty.
Dodatkowe informacje udzielane są pod nr. telefonu 085-655-14-01.

Organizator przetargu zastrzega sobie prawo do jego unieważnienia bez podania przyczyny.

Rejon Energetyczny Białystok Teren

przeprasza odbiorców energii elektrycznej za przerwy w dostawie, które wystąpią w niżej podanych terminach i wymienionych miejscowościach:

dn. 10.01.01. w godz. 8.00 - 15.00 - Zabłudów: hydrofornia, warsztat chemiczny "MAGO", budynek Centrali Telefonicznej TP S.A.; Wasilków: ul: Świerkowa, Brzozowa, Jałowcowa, Akacjowa.

dn. 11.01.01 w godz. **8.00 - 15.00 - Ogrodniczki - Karakule.**

dn. 12.01.01 w godz. **8.00 - 15.30 - Surażkowo.**

W związku z planowanymi wyłączeniami energii elektrycznej nastąpią kilkuminutowe zaniki napięcia dla sąsiednich miejscowości w terenie i części osiedli podanych miast, do których ww. ulice należą. Wyłączenia dotyczą również urzędów, zakładów usługowych i warsztatów rzemieślniczych zasilanych ze stacji transformatorowych w ww. miejscowościach i przy podanych w informacji wyżej ulicach.

Dodatkowych informacji udziela Rejonowa Dyspozycja Ruchu Białystok Teren, tel. 73-29-105 czynna całą dobę oraz Posterunki Energetyczne obsługujące ww. miejscowości. (1035856)

Spółdzielnia Mieszkaniowa w Hajnówce ogłasza przetarg nieograniczony na nabycie praw własnościowych do mieszkań przy ulicy:

1. Armii Krajowej 18 m. 68 o pow. 37,94 mkw., IV piętro, - cena wywoławcza 34.146 zł;
2. Lipowej 75b m. 3 o pow. 48,20 mkw., I piętro, - cena wywoławcza 43.380 zł.

Przetarg odbędzie się w dniu 15 stycznia 2001 r. (poniedziałek) o godz. 9.00 w świetlicy SM przy ul. Małej 22.

Wadium w wysokości 10% ceny wywoławczej należy wpłacić w kasie SM na pół godziny przed rozpoczęciem przetargu.

Mieszkania można oglądać codziennie po uprzednim zgłoszeniu się na godz. 10.00 do biura Spółdzielni - pokój nr 13.

Zastrzega się przepadek wadium na rzecz SM w przypadku: - uchylenia się oferenta od zawarcia umowy przetargowej; - jeżeli żaden z uczestników przetargu nie zaoferuje ceny wywoławczej oraz prawo unieważnienia przetargu bez podania przyczyn.

Zarząd SM. (1035784)

pit

Z a r z ą d

Stacji Hodowli i Unasieniania Zwierząt
Spółki z ograniczoną odpowiedzialnością

z siedzibą *w Bydgoszczy*,
do której zostało wniesione mienie
Stacji Hodowli i Unasieniania Zwierząt *w Bydgoszczy*

działając w imieniu Ministra Skarbu Państwa

na podstawie ustawy z dnia 30 sierpnia 1996 r. o komercjalizacji i prywatyzacji przedsiębiorstw państwowych (Dz. U. nr 118, poz. 561 z późn. zm.) i ustawy z dnia 20 sierpnia 1997 r. o organizacji hodowli i rozrodzie zwierząt gospodarskich (Dz. U. nr 123, poz. 774 z późn. zm.) oraz rozporządzenia Ministra Skarbu Państwa z dnia 3 kwietnia 1997 r. w sprawie szczegółowych zasad podziału uprawnionych pracowników na grupy, ustalenia liczby akcji przypadających na każdą z tych grup oraz trybu nabywania akcji przez uprawnionych pracowników (Dz. U. nr 33, poz. 200)

wzywa uprawnionych pracowników do składania pisemnych oświadczeń o zamiarze nieodpłatnego nabycia udziałów

w terminie **do dnia 14.05.2001 r.**
w siedzibie Spółki ul. Zamczysko 9a, 85-868 Bydgoszcz 13
lub w siedzibach oddziałów w: Olecku, Piątnicy, Szczecinku, Zamościu.

Zgodnie z art. 2, pkt. 5 ustawy o komercjalizacji i prywatyzacji przedsiębiorstw państwowych w związku z art. 37 ust. 2 ustawy o organizacji hodowli i rozrodzie zwierząt gospodarskich przez uprawnionych pracowników rozumie się:

a) osoby będące pracownikami ww. stacji hodowli i unasieniania zwierząt w dniu 1.10.2000 r.
b) osoby, które przepracowały co najmniej dziesięć lat w stacji hodowli i unasieniania zwierząt będącej oddziałem Centralnej Stacji Hodowli Zwierząt, a rozwiązanie stosunku pracy nastąpiło wskutek przejścia na emeryturę lub rentę albo z przyczyn określonych w art. 1, ust. 1 ustawy z dnia 28 grudnia 1989 r. o szczególnych zasadach rozwiązywania z pracownikami stosunków pracy z przyczyn zakładu pracy oraz o zmianie niektórych ustaw (Dz. U. z 1990 r. nr 4, poz. 19 z późn. zm.),
c) osoby, które po przepracowaniu dziesięciu lat w stacji hodowli i unasieniania zwierząt, będącej oddziałem Centralnej Stacji Hodowli Zwierząt zostały przejęte przez inne zakłady pracy w trybie art. 23^1 Kodeksu pracy.

Niezłożenie oświadczenia w podanym terminie powoduje utratę prawa do nieodpłatnego nabycia udziałów.
Prawo do nieodpłatnego nabycia akcji lub udziałów może być wykorzystane przez uprawnionych pracowników tylko w jednej spółce.
Do składanego oświadczenia należy dołączyć zaświadczenie o okresie zatrudnienia w stacji hodowli i unasieniania zwierząt, będącej oddziałem Centralnej Stacji Hodowli Zwierząt do dnia jej likwidacji. Wspomniane zaświadczenia wydawane są w siedzibie Spółki i w siedzibach oddziałów.
Listy uprawnionych pracowników zostaną wyłożone w dniu ***28.05.2001 r.*** w siedzibie Spółki i w siedzibach oddziałów.
Reklamacje dotyczące pominięcia uprawnionego na liście lub sprostowania okresu zatrudnienia w stacji hodowli i unasieniania zwierząt, będące oddziałem Centralnej Stacji Hodowli Zwierząt należy składać w formie pisemnej do dnia 11.06.2001 r. w siedzibie Spółki lub w jej oddziałach.
Reklamacje będą rozpatrywane w formie pisemnej w terminie 14 dni od daty ich złożenia.
Rozpatrzenia reklamacji wyczerpuje tok postępowania reklamacyjnego.
O przystąpieniu do nieodpłatnego zbywania udziałów uprawnieni zostaną poinformowani w ogłoszeniu o przystąpieniu do nieodpłatnego zbywania udziałów, które Spółka zamieści w imieniu Ministra Skarbu Państwa w prasie o zasięgu lokalnym i ogólnokrajowym oraz przez wywieszenie ogłoszenia w siedzibie Spółki i we wszystkich jej zakładach lub oddziałach.

(1035797)

Zarząd Miasta Białegostoku zaprasza do wzięcia udziału w przetargu nieograniczonym na: Nasadzenie i pielęgnację około 1.900 szt. drzew i krzewów w pasach drogowych ulic miasta Białegostoku.

- *1. Termin realizacji zamówienia: do 2002.12.31.*
- *2. Warunkiem udziału w postępowaniu jest wniesienie wadium w wysokości: 4.000 zł do dnia 2001.01.25 do godz. 8.30 na rachunek bankowy Wydziału Księgowo-Rachunkowego Urzędu Miejskiego w Białymstoku, ul. Słonimska 1, nr konta 10601099-330000188744 w BPH S.A. Oddz. Białystok.*
- *3. W przetargu mogą wziąć udział oferenci spełniający warunki zawarte w art. 22, ust. 2 ustawy o zamówieniach publicznych z dnia 10 czerwca 1994 r. (Dz. U. nr 119 z 1998 r., poz. 773 z późn. zm.) oraz w Specyfikacji Istotnych Warunków Zamówienia.*
- *4. Specyfikację Istotnych Warunków Zamówienia można odebrać osobiście w Zarządzie Dróg Urzędu Miejskiego w Białymstoku, ul. Bema 89D, pok. 2.*
- *5. Postępowanie prowadzone będzie z zastosowaniem warunków preferencji krajowych zgodnie z Rozporządzeniem Rady Ministrów z dn. 28 grudnia 1994 r. (Dz. U. nr 140, poz. 776).*
- *6. Oferty należy złożyć w siedzibie zamawiającego, tj. w Urzędzie Miejskim w Białymstoku, ul. Słonimska 1 (pok. 506) do dnia 2001.01.25 do godz. 8.30.*
- *7. Otwarcie ofert nastąpi w dniu 2001.01.25 o godz. 9.00 w siedzibie Urzędu Miejskiego w Białymstoku, ul. Słonimska 1, sala 6A.*
- *8. Osobami uprawnionymi przez zamawiającego do kontaktu z oferentami są: Andrzej Sosnowski (sprawy techniczne), tel. 742-00-21 oraz Anna Biendzio (sprawy proceduralne), tel. 742-00-13.*

(1035807)

"RUCH" S.A. w Warszawie Oddział Mazowsze

Zespół w Ełku, ul. Mickiewicza 43, tel./fax. (0-87)610-37-92

ogłasza przetarg ustny nieograniczony na sprzedaż nieruchomości położonej w Suwałkach przy ul. Korczaka 2A.

Przedmiotem sprzedaży jest własnościowe spółdzielcze prawo do lokalu użytkowego o powierzchni 463 mkw. w budynku położonym w Suwałkach przy ul. Korczaka 2A.

Cena wywołacza: 650.000,00 zł (słownie: sześćset pięćdziesiąt tysięcy złotych) plus podatek VAT.

Nieruchomość można oglądać w terminie uzgodnionym z Dyrektorem Zespołu w Ełku, tel. (0-87)610-37-92.

- Wadium w wysokości 10% ceny wywoławczej należy wpłacić gotówką do kasy Zespołu lub przelewem na konto w PKO S.A. Agencja, Ełk nr 12401851-05300730-2700-401112-001, najpóźniej na 1 dzień przed wyznaczonym terminem przetargu.
- Wadium złożone przez nabywcę ulega zaliczeniu na poczet ceny nabycia. Pozostałym uczestnikom przetargu, wpłacone wadium zwraca się bezpośrednio po rozstrzygnięciu przetargu.
- Wadium wpłacone przez uczestniów przetargu ulega przepadkowi na rzecz Sprzedającego w przypadku, jeżeli żaden z uczestników przetargu nie zaoferuje ceny nabycia równej co najmniej cenie wywoławczej.

Przetarg odbędzie się w dniu 18.01.2001 r. o godzinie 11.00 w siedzibie Zespołu w Ełku, ul. Mickiewicza 43, pokoj nr 9.
Nabywca, który w terminie określonym umową o sprzedaży lub wyznaczonym przez prowadzącego przetarg nie uiści ceny nabycia, traci prawo wynikające z wygrania przetargu oraz złożone wadium.

Prowadzący przetarg zastrzega sobie prawo swobodnego wyboru oferenta oraz unieważnienie przetargu bez podania przyczyny.

(1035859)

GAZETA WSPÓŁCZESNA
UWAGA!!!
RZECZPOSPOLITA
Wszystkie ogłoszenia drobne zamieszczone w „Gazecie Współczesnej" ukazują się również na internetowych stronach „Rzeczpospolitej".
TERAZ TWOJE OGŁOSZENIE CZYTA CAŁA POLSKA!

RAK-BUD
BETON
towarowy
CENY KONKURENCYJNE
produkcja - sprzedaż
transport - pompowanie
Księżyno, ul. Przemysłowa 6
tel.74-74-223, 663-28-83
N1035831

Cukrownia „Łapy" S.A. informuje o możliwości zakupu wysłodków suszonych brykietowanych w dniach od poniedziałku do piątku w godz. 7 - 15

Okazja!!!

Wysłodki brykietowane - styczniowa obniżka cen.

wysłodki workowane	- 440 zł + 7% VAT
luz do 5 ton	- 430 zł + 7% VAT
powyżej 5 ton	- 420 zł + 7% VAT
powyżej 10 ton	- 410 zł + 7% VAT
powyżej 20 ton	- 400 zł + 7% VAT

Szczegółowych informacji udziela dział sprzedaży i marketingu pod nr. tel. (0-85) 715-22-71 wew. 112, 153

N1035767

NIERUCHOMOŚCI

❒ AGENCJE

AGENCJA "KLEPACCY", Augustów. ☎(0-87) 643-23-68, fax/☎643-05-74.
212982

AGENCJA "NORD" Augustów, tel./fax(0-87) 644-73-85, ☎0601-535-600.
212983

AGENCJE "THEO": AUGUSTÓW ☎(0-87) 643-54-96. SUWAŁKI, Noniewicza 34, ☎(0-87) 566-59-17, ☎0602-614-516.
212984

SUWAŁKI, "TRANSAKCJA". ☎(0-87)566-56-14.
212874

❒ KUPIĘ

SIEDLISKO k.Białegostoku, ☎(0-85)652-40-12.
1274714

❒ SPRZEDAM

BUDYNEK pod działalność z działką w Suwałkach sprzedam. Cena 130.000 zł. ☎(0-87) 567-98-41.
212873

DOM murowany, zabudowania gospodarcze. Ławsk, pow. grajewski, ☎(0-85)66-35-746.
1274605

DZIAŁKA 1,6 ha, 12 km od Ełku, 200 m, jezioro, 1,50 zł/mkw., ☎(0-86)272-48-56.
1274722

DZIAŁKĘ usługowo-handlową, centrum Ełku, 400 mkw., ☎(0-85)676-21-26.
1274697

KIOSK Ruchu. ☎0-602-897-434.
1274909

LUB wynajmę magazyn 380 mkw., Grajewo, blisko centrum. ☎0-604-480-106.
1274473

MIESZKANIE, 43 mkw., I piętro, 42.000 zł. ☎(0-87)565-73-46.
1274308

TANIO zdecydowanie działki budowlane, ☎(0-85)741-03-48, wieczorem.
1274817

❒ WYNAJMĘ

M-2, umeblowane. ☎(0-85)74-41-157.
1275066

M-3 umeblowane w Suwałkach na Kowalskiego do wynajęcia. ☎(0-87)566-59-11.
212963

MIESZKANIE 36 mkw. z telefonem, Białystok, ☎(085)74-28-310, po 16.00.
112824

PAWILON, 70 mkw., Grajewo, Ełcka, ☎(0-86) 272-30-53.
1274608

❒ STANCJE

POKÓJ uczniowi lub pracującemu w Suwałkach do wynajęcia. ☎(0-87)563-02-57.
212954

USŁUGI

❒ BUDOWA, REMONT

ANTYWŁAMANIOWE drzwi, folie ochronne okienne, zabudowa balkonów, aluminiowe drzwi, witryny, al. Tysiąclecia Państwa Polskiego 10b 675-33-46 "ZAMIS". www.zamis.com.pl
1274422

INDECO
SZAFY, GARDEROBY, SYPIALNIE, BIURA, POKOJE DZIECIĘCE
ul. Wasilkowska 22c, tel. 675-01-90
BIAŁYSTOK
Legionowa 4, tel. 732-91-23
RABATY
MEBLE KUCHENNE
Dobra Jakość ● Dobra Cena
Indywidualne projekty
Imex s.c.
Wasilkowska 22C, 675-01-90
N1035830

DŹWIGOWE,
www.rusztowania.bialystok.pl,
☎(0-85)675-32-93.
1274311

MALOWANIE, tapetowanie. ☎(0-85)6-510-466.
1274586

OCIEPLANIE budynków pianką krylaminową. ☎(0-25)75-85-840.
1270935

PRODUKUJĘ domy drewniane, mieszkalne, rekreacyjne, pawilony handlowe. ☎(0-85) 655-27-64, ☎0-606-13-33-34.
1274293

ŚLUSARSKO-SPAWALNICZE, ☎(0-85)74-20-685.
1273634

❒ AGD, RTV

LODÓWKI, zamrażarki - naprawa. ☎(0-85) 67-55-833.
1274784

WIZJA TV 69 zł, POLSAT, ☎(0-85)716-56-26, ☎0-604-626-853.
1273163

❒ TRANSPORT

AUTOHOLOWANIE, ☎(0-85)732-81-74, ☎675-18-49, ☎0-602-342-392, ☎0-602-342-627.
1267602

AUTOHOLOWANIE. ☎(0-85)66-34-606, ☎0-603-128-033.
1272905

BUSY, ☎(0-85)65-15-348, ☎0603-691-104.
1272002

❒ INNE

ALARMY, automatyka, domofony, elektryka. ☎(0-85)74-20-685.
1269419

KOMPUTEROWE, ☎(0-85)74-20-685.
1274415

LADA chłodnicza oszklona pionowa. ☎719-60-03.
1274895

OSTRZENIE noży, dłut, cążek, nożyczek i maszynek fryzjerskich, Krasińskiego 2.
1274751

PIECZĄTKI- ECHO. Suraska 1. ☎74-20-193.
1269123

SERWIS pogwarancyjny: OKI, MINOILTA, HP, EPSON, LEXMARK: ☎(086)473-07-52.
112838

WIZJA TV z dostawą do domu, ☎0-607-265-415.
1273920

AUTOMOTO

❒ KUPIĘ

"AMBIT"- skup samochodów powypadkowych (zaświadczenia do wyrejestrowania).
Sprzedaż części używanych.
(www.ambit.pl)
Dobrzyniewo Duże,
☎(0-85)7197-796,
☎0604-95-95-99.
1274779

POWYPADKOWE, całe, skorodowane kupię- gotówka.
☎(0-85)7197-542,
☎0604-95-95-99.
1274780

POWYPADKOWE,
☎(0-85)73-25-299.
1274701

❒ SPRZEDAM

126 elegant, (1996), kolor, 6.500 zł, ☎(0-85)711-90-06.
1274858

126 ELX, (1997), I właściel, ☎(0-85)719-98-81.
1274870

126P, (1992), bdb., 3.200 zł, ☎(0-85)744-25-11, ☎(0-85)652-12-72.
1274868

AGREGAT prądotwórczy 100kW/380 na podwoziu z wojska, 8.500 zł. ☎(0-86)275-27-89, ☎0-605-228-930.
1274865

AGREGAT prądotwórczy 30kW/220V na przyczepie 2-osiowej obudowanej z wojska bez przebiegu, 3.500 zł. ☎(0-86)275-27-89, ☎0-605-228-930.
1274879

AUDI 100 2.3 (1989) sprzedam, zamienię ☎(085)652-37-24.
1274762

Ogłoszenie drobne możesz zlecić telefonicznie - nie wychodząc z domu

Zadzwoń! (085) 748-74-47

AUDI 80 2.0E (1988) lub zamienię z dopłatą, 10.000 zł. ☎(0-85)711-90-06.
1274855

AUDI P4 (1992), klimatyzacja, wspomaganie, immobliser, sprowadzony w całości lub zamiana. ☎(0-85)737-58-87, ☎0-502-501-644.
1274856

AUTOKOMIS, Botaniczna, kupno - zamiany, raty. ☎744-55-48.
1274549

AUTOKOMIS -SALON, Suwałki, Wojska Polskiego 92, ☎(087)565-32-31, zamiany, skup, raty.
1274548

AUTOKOMIS "DOBRZYNIEWO" telegazeta 636. ☎(0-85)71-97-196, ☎0-606-22-92-93.
1274860

AUTOLAWETA Star diesel 5t ładowność+ wciągarka udźwig 20t z wojska, 13.500 zł. ☎(0-86)275-27-89, ☎0-605-228-930.
1274869

BIELSK Podlaski -Autokomis, -Salon. Raty, zamiany, skup. Mickiewicza 5/1, ☎730-88-23.
1274550

BMW 320 (1984) elektryczne lusterka, komputer, alufelgi, 5.500 zł, ☎(086)2189-483, 0602-23-57-73.
112766

CARO-PLUS, 1,6GLI, (XII 1999), 11.500 zł, ☎(0-85)716-33-11, ☎652-36-51.
1274980

CARO plus 1,5GLI (1994), II właściciel, 45.000 km, 5.800 zł, ☎(0-85)710-34-86, ☎0606-887-966.
1274989

CC 700, (1992). ☎(0-87)520-02-37.
1274677

CIĄGNIK 330M stan idealny. ☎(0-86)277-59-39.
1274925

DAEWOO tico, (1998), srebrny, I właściciel, idealny, zamiana, 13.500 zł, ☎(0-85)654-07-83, ☎0604-125-752.
1274912

DWUKÓŁKA do dłużycy, ☎0604-076-957.
1274915

FIAT 126p, 600 zł, ☎(0-85)650-16-37.
1275017

FIAT uno 900 pięciodrzwiowy, nowy, 20.000,-, ☎(0-87)610-10-28, ☎(0-87)610-19-99.
1274595

FORD sierra 1.6B (1990) granatowy, centralny zamek, szyberdach. ☎0-602-335-130.
1274469

FORD transit, 2,5TD, uszkodzony, (1995), ☎(0-85)711-86-19.
1274875

FSO 1500, (1990), 2500 zł, ☎(0-85)662-44-84.
1274977

HONDA civic, 4-drzwiowy, (1986), automat, wspomaganie, idealny, 8.800 zł, ☎(0-85)654-07-83, ☎0604-125-752.
1274849

JECZ chłodnia z przyczepą, ☎0604-076-957.
1274841

JELCZ-325, cysterna do paliwa, ☎0604-076-957.
1274847

JELCZ 415 (1990) przyczepa 3-osiowa, poduszka -pilnie, ☎(086)4720-807, (086)2736-090.
112755

KABINA, jelcz, star 266, ☎0604-076-957.
1274838

KAMAZ skrzyniowy, 4.500 zł, ☎0604-076-957.
1275016

KAMAZ wywrotka, (1987, ☎0604-076-957.
1274840

LUBLIN 3,5 turbo, kabina żuk, ☎(0-85)663-14-90.
1275012

ŁADA 2105, (1984), ☎(0-86)277-56-51.
1275009

MAZDA 323f 1.8 (1989) sprzedam, zamienię ☎(085)652-37-24.
1274758

MAZDA 626 1.8 +gaz (1993) sprzedam, zamienię ☎(085)746-01-18.
1274760

MERCEDES 210D, (1989), długi, wysoki, ☎0502-835-039, ☎(0-86)476-46-28.
1275091

MERCEDES 608 (1982) plandeka. ☎0-604-480-106.
1274470

MIGOMATY tanio, faktura VAT, ☎0601-976-155.
1275002

NACZEPA chłodnia 3-osiowa, 15.000 zł, ☎0604-076-957.
1274999

NACZEPĘ trajlor, ☎0604-834-541.
1274789

NADBUDOWĘ do trucka 1,5x2. ☎0-604-971-569.
1275149

OPEL kadett 16D Gniła 1, gm. Dobrzyniewo.
1274926

OPEL omega 2.0 (1991) sprzedam, zamienię ☎(085)744-55-48.
1274756

OPONY 1200x20 terenowe, szosowe nowe, używane z wojska, 100-200 zł. ☎(0-86)275-27-89, ☎0-605-228-930.
1274968

OPONY używane, ☎(0-86)273-16-09.
1274603

PASSAT volkswagen 1,6D (1989/97), 12.500 zł. ☎(0-87)567-34-29.
212975

PIECE do pieczenia chleba nowe na podwoziu 2-osiowe na olej opałowy z wojska, 3.500 zł. ☎(0-86)275-27-89, ☎0-605-228-930.
1274963

POLONEZ, 1,6, dodatki, 5.700 zł, ☎0603-340-536, ☎(0-85)716-33-50.
1274966

POLONEZ 1,6, (1994), I właściciel, instalacja gazowa, 5.900 zł, ☎(0-85)654-07-83, ☎0604-125-752.
1274952

POLONEZ 1,6GLI, (1996 XII), 7.900 zł, ☎(0-85)715-59-68.
1274941

POLONEZ atu plus, (1997), wspomaganie. ☎(0-85)65-57-132.
1273426

POLONEZ caro, 1,4, (1994), silnik rovera po wypadku, ☎(0-87)610-43-41.
1274406

PRZYCZEPA 6t koła 1200x20 bez przebiegu z wojska, 2.500 zł. ☎(-86)275-27-89, ☎0-605-228-930.
1274984

PRZYCZEPA HL-8, D-83, wywrotki, D-83. Wywrot jelcz, ☎(0-85)715-66-73, ☎090-625-474.
1274991

PRZYCZEPA samochodowa, 230x140, (2000 XII), bez plandeki, ☎(0-85)710-34-86, ☎0606-887-996.
1274996

RENAULT 19 na części. ☎0-606-872-738.
1274675

RENAULT 21 1.7 (1991) sedan, 8.600 zł. ☎0-602-347-456, ☎(0-86)475-01-27.
1274907

SEAT ibiza 1,4 (1996) 3-drzwiowy, grafit metalik, radioodtwarzacz, alufelgi, 22.000,-. ☎(0-86)271-87-97.
1275062

SEAT toledo 19D (1992). ☎(0-85)711-47-61.
1274937

SILNIK peugeot 405 kompletny z papierami, ☎(0-86)271-65-04.
1274786

SILNIK SW-400, 680 wywrot jelcz. ☎0-604-076-957.
1274933

SKUP samochodów (gotówka) -zamiany ☎(0-85)744-55-48.
1274551

SPYCHARKA DT-75, (1991), koparka K-606, (1983), skrzynia ładunkowa kpl. kamaz. ☎(0-87)615-17-08.
1273471

SPYCHARKA DT-75, wywrot jelcz, ☎0604-076-957.
1274935

STAR-3W200, (1987), (1989), ☎0604-076-957.
1274932

STAR 660 bez przebiegu koła, balony, rama pod zabudowę lub obudowany z wojska, 2.500, 3.500 zł. ☎(0-86)275-27-89, ☎0-605-228-930.
1274979

TARPAN, ☎(0-85)718-86-28.
1274602

TATRA wywrotka (1989). ☎0-604-076-957.
1274940

TOLEDO, (1999), 1,8 sport, ☎(0-85)66-40-720 po 16.00, ☎0502-055-440.
1274802

TOYOTA avensis, (1998), kombi do sprowadzenia, 11.500 DM, ☎0606-721-644.
1274795

TOYOTA carina II (1988) 2.0 diesel, 9.200 zł. ☎0-602-347-456, ☎(0-86)475-01-27.
1274902

TOYOTA carina II diesel (1988). ☎0-606-076-957.
1274942

UNO-VAN, (1996) z salonu, idealny, faktura VAT, 11.800 zł, ☎(0-85)654-07-83, ☎0604-125-752.
1274853

VW golf 1.9TDI GT (1995), klimatryzacja, elektryka, wspomaganie, 27.000 zł. ☎(0-85)721-62-41.
1274905

VW golf III 19D (1992), al. felgi, alarm, 17.000 zł. ☎737-71-20, ☎0-608-19-22-54.
1274945

VW jetta (1992) 1.8, stan bdb. ☎(0-86)275-26-35.
1274921

VW passat 1.6D (1985). ☎(0-85)741-88-07.
1274953

VW passat 1.8 (1992) sprzedam, zamienię ☎(085)746-01-18.
1274765

VW passat 1.9D (1990). ☎0-502-259-875.
1274988

VW passat (1990/91) 17.700 zł. ☎(0-85) 711-47-75.
1274990

VW passat kombi (1993) bogaty, oclony. ☎(0-85)711-39-85.
1274957

VW polo, 1,9D, (1997), ☎0502-255-209.
1274718

VW polo 1.1 (1993) 10.500 zł. ☎0-602-347-456, ☎(0-86)475-01-27.
1274911

WÓZEK widłowy GRW Gliwice. ☎0-604-076-957.
1274960

WYRÓB, sprzedaż przyczepek samochodowych, ☎(0-85)681-34-61.
1274974

ZIŁ 131 trzy napędy, terenowe koła, rama pod zabudowę, bez przebiegu z wojska, 5.500 zł. ☎(0-86)275-27-89, ☎0-605-228-930.
1274971

ZIŁ 157 trzy napędy, ciągnik siodłowy bez przebiegu z wojska, 4.500 zł. ☎(0-86)275-27-89, ☎0-605-228-930.
1274987

❒ AUTOALARMY

"ALAR"- alarmy, TV przemysłowa, autoalarmy PRESTIGE, immobilisery, radiomontaż, zestawy głośnomówiące, Kraszewskiego 45, ☎(0-85)741-64-61.
1274424

❒ INNE

CZĘŚCI: turbina, wał korbowy, interkuler 1,6 TD, pompa 1,6D. ☎(0-87)567-34-29.
212976

SKLEP Elektromechaniki -rozruszniki, alternatory, 12V, 24V, części zamienne, moduły, inne, ☎(0-85)742-39-09, ☎0502-534-939.
1266878

❒ AUTOKOMISY

****AUTOKOMIS.** Kupię uszkodzone. Białystok, ul. Prowiantowa 19, ☎/fax (085)65-20-420.
1272973

AUTOKOMIS "BIACAR", Stołeczna 2. Raty -Zamiany -Kupujemy, ☎(0-85)746-03-48.
1275043

AUTOKOMIS "Hetman". Kupno, sprzedaż, zamiana, raty, Hetmańska 35, tel./fax (085) 651-41-51.
1274426

BIZNES

BIURO Podatkowe -doradztwo, księgi, VAT, ☎(0-85)741-71-88.
1274150

PAKIET OGŁOSZENIOWY

TB TVP SA — GAZETA Współczesna

3 ha Henrykowo k.Białegostoku, woda, prąd, telefon sprzedam, 3,5 zł/mkw. ☎0-606-399-689.
1269272

DOMY i domki z drewna. Na życzenie dach kryty wiórem, ☎(0-87)641-00-49.
1273519

IBIZA 1.6 (1994), dodatki; astra 1,4i (1993) -salon; czerwień. ☎(086)217-61-64.
112814

ODMŁADZANIE (kolagenem, restilame), Guam, Tipsy, operacje plastyczne, Instytut, Kleosin, ☎(0-85)663-14-62.
1274797

OPŁACALNE chałupnictwo dla firmy, odbiór i umowy, wyślij zaadresowaną kopertę i znaczek. "Bogdan", box 4, 18-230 Ciechanowiec.
1274638

PILNE! Chcesz zarobić lub dorobić-dzwoń. ☎0-502-307-759.
1273491

RZUĆ palenie, alkohol, nadwagę. Zadbaj o swoje nerwy. ☎(0-85)74-41-816, ☎0-607-27-53-52.
1274619

SPRZEDAM: fiat 126p, (1993), 2.800 zł, fiat 126p, (1990), 2.200 zł, ☎(0-86)279-03-75.
1274804

SPRZEDAM koparkę linową K-415, betoniarkę 250, spycharkę DT, ciągnik siodłowy Kamaz. ☎(0-86)271-12-10.
1274533

SPRZEDAM: Przyczepy, roztrząsacz, kopaczka. Tur 330, maty oborowe, pług trzyskibowy, ☎(0-86)279-03-75.
1274805

SPRZEDAM zbiornik do mleka 230 l, trzyletni, dmuchawę pionową. ☎(0-86)27-90-308.
1273487

STRES, nerwice, psychoterapia uzależnień oraz inne dolegliwości. ☎(0-85)74-41-816, ☎0-607-27-53-52.
1274618

USZKODZONY lekko Hyundai Lantra 1.6 16V DOHC, (1993), cena 9.000 zł. ☎0-501-544-660.
1274803

VW passat VR6 (1993) -zamienię, może być droższy. ☎0607-579-422, (086)2188-919.
112805

Treść **ogłoszeń drobnych** z pięciu ostatnich numerów **GAZETY WSPÓŁCZESNEJ** poznasz dzwoniąc:
94-77, 664-21-63
Telefoniczna Agencja Informacyjna
http://www.tai.com.pl
t-a0-3

INFORMACJA O OCHRONIE DANYCH OSOBOWYCH

"KRESY BO" Spółka z o.o. w Białymstoku, ul. Suraska 1 informuje, że dane osobowe Ogłoszeniodawców (osób fizycznych) są przetwarzane przez Wydawcę "Gazety Współczesnej" wyłącznie w celu wykonania zlecenia publikacji ogłoszeń i reklam, wystawienia faktury VAT i sprawozdawczości finansowej. Dane osobowe nie są udostępniane osobom trzecim ani przetwarzane w innych celach. Ogłoszeniodawcy mają prawo do wglądu i poprawiania danych.

KUPON NA OGŁOSZENIE DROBNE

wyd. codzienne 5 słów (ogł. za 3 zł) lub 9 słów (ogł. za 4 zł),
wyd. magazynowe 5 słów (ogł. za 6 zł) lub 9 słów (ogł. za 8 zł),
łącznie z adresem (telefonem), nie licząc ceny:

.....
.....
.....

cena: telefon: Cena zawiera podatek VAT.

GAZETA Współczesna

Ilość publikacji

☐ x 3 zł ☐ x 6 zł

☐ x 4 zł ☐ x 8 zł

dane klienta/firmy: _____

adres, kod pocztowy: _____

Upoważniam KRESY BO Sp. z o.o. do wystawiania faktur bez mojego podpisu.

1. Kupony przyjmują nasze biura ogłoszeń i współpracujące agencje (adresy w gazecie). Kupon wraz z dowodem wpłaty na konto 10801024-808-27001-801000-111 Bank Polska Kasa Opieki SA Grupa Pekao S.A II Oddział w Białymstoku można również przesłać pod adresem: Gazeta Współczesna, 15-950 Białystok, skr. 193. z dopiskiem Biuro Ogłoszeń.
2. Publikacja pierwszego ogłoszenia nie później niż w ciągu 7 dni od daty otrzymania kuponu.
3. Ogłoszenia za 3 zł i 4 zł publikowane są w wydaniach gazety poniedziałek-czwartek.
4. Ogłoszenia za 6 i 8 zł publikowane są w wydaniach magazynowych (piątek).
5. W cenę został wliczony podatek VAT 22%.

Podane dane osobowe będą przetwarzane przez KRESY BO Sp. z o.o. wyłącznie dla potrzeb realizacji zamówienia.

Zakreśl wybraną rubrykę

- ☐ UBEZPIECZENIA
- ☐ NAUKA
- ☐ TURYSTYKA
- ☐ WETERYNARIA
- USŁUGI
  - ☐ budowa, remont
  - ☐ AGD, RTV
  - ☐ transport
  - ☐ inne
  - ☐ MEBLE
- PRACA
  - ☐ zatrudnię
  - ☐ szukam pracy
- NIERUCHOMOŚCI
  - ☐ agencje
  - ☐ kupię
  - ☐ sprzedam
  - ☐ poszukuję
  - ☐ zamienię
  - ☐ wynajmę
  - ☐ stancje
- AUTO MOTO
  - ☐ kupię
  - ☐ sprzedam
  - ☐ naprawy
  - ☐ autoalarmy
  - ☐ inne
- ☐ MATRYMONIALNE
- ☐ ZDROWIE
- ☐ ZWIERZĘTA
- ☐ BIZNES
- ZAKUPY
  - ☐ hurtownie
  - ☐ sklepy
  - ☐ producenci
  - ☐ antykwariaty
- ROLNICTWO
  - ☐ kupię
  - ☐ sprzedam
- RÓŻNE
  - ☐ kupię
  - ☐ sprzedam
  - ☐ inne
- ☐ KOOPERACJA
- ☐ HYDRAULIKA

GAZETA Współczesna

PAKIET OGŁOSZENIOWY "Gazety Współczesnej" i Telewizji Białystok

Wyklucza się rozłączenie wspólnego pakietu i przyjęcie zleceń tylko na publikację w "Gazecie Współczesnej" lub "TeleGazecie Podlaskiej"

Dane Klienta / Dane Firmy

imię
/nazwa firmy/
nazwisko

adres

Upoważniam KRESY BO Sp. z o.o. i Telewizję Polską SA w Białymstoku do wystawiania faktur bez mojego podpisu.

Treść (maksymalnie 10 słów)

Podane dane osobowe będą przetwarzane przez KRESY BO Sp. z o.o. i Telewizję Polską S.A. wyłącznie dla potrzeb realizacji zamówienia.

Regulamin dostępny w Biurze Ogłoszeń "Gazety Współczesnej" oraz w Biurze TeleGazety Podlaskiej.

10 zł

TB TVP SA

7 emisji w TeleGazecie poniedziałek-niedziela

GAZETA Współczesna

4 emisje w "GW" poniedziałek -czwartek

1. Kupony przyjmują:
   - Biura Ogłoszeń Gazety Współczesnej (adresy w gazecie)
   - TeleGazeta Podlaska TV Białystok, ul. Włókiennicza 16a
   - Kupony z dowodem wpłaty na konta można przesłać pocztą.

   "Kresy BO" Sp. z o.o. ul. Suraska 1
   BANK POLSKA KASA OPIEKI SA II O/Białystok
   10801024-808-27001-80-1000-111

   Telewizja Polska SA O/ Białystok ul. Włókiennicza 16a, BPH SA O/ Białystok 10601099-320000208236
2. W cenę został wliczony podatek VAT 22%.
3. Publikacja ogłoszenia nie później niż w ciągu 7 dni od daty otrzymania kuponu, czyli od najbliższego poniedziałku.

KREDYTY gotówkowe
- BEST S.A. - do 4.500
bez poręczycieli i współmałżonka:
Łomża, Dworna 8,
☎(086)216-69-63;
Ełk, Mickiewicza 1A/8,
☎(087)610-62-30;
Bielsk Podlaski, Mickiewicza 58/1,
☎(085)833-23-30;
Suwałki, Chłodna 7,
☎(087)563-16-70.
112719

PACZKI świąteczne, ☎(0-85)868-25-90.
1269626

POŻYCZKI (zastaw)- samochody. ☎0-606-176-088.
1265004

RZECZOZNAWCY: wyceny, deklaracje. ☎(0-85)67-52-956.
1267813

UBEZPIECZENIA

UBEZPIECZENIA komunikacyjne, Botaniczna ☎(085)744-55-48.
1274552

NAUKA

ATRAKCYJNE kierunki: gastronomia, informatyka, turystyka. Białystok, Kraszewskiego 33, ☎(0-85)732-42-16.
1272846

EGZAMINY- prawo, historia. ☎(0-85)742-72-52.
1267747

KURSY kierowców w "Mechaniaku". Profesjonalnie, skutecznie, kompleksowo- raty. Broniewskiego 14, ☎(0-85)65-13-479, ☎65-12-534.
1269469

LICEUM Ogólnokształcące dla Dorosłych Zaoczne dokonuje naboru po szkole podstawowej i zawodowej, Ryska 1, ☎(0-85)743-24-77; Jurowiecka 33, ☎676-18-62.
1271510

OŚRODEK OLC NSZZ "Solidarność" organizuje kursy: -księgowość komputerowa (75 godz. 380 zł), -podstawa obsługi komputera, (60 godz. 240 zł). Ceny konkurencyjne, ☎(0-85)74-22-797.
1273000

"RAJD"- kursy prawa jazdy. Zapraszamy 04.01.01, godz. 16.00, Warszawska 9, lok. 28. ☎(0-85)65-37-840.
1274582

ZAOCZNE Studium Ekonomiczne dokonuje naboru na kierunek: technik ekonomista, technik informatyk, Ryska 1, ☎(0-85)743-24-77; Jurowiecka 33, ☎676-18-62.
1271509

TURYSTYKA

BELGIA - czwartek, mercedes sprinter, ☎(0-85)66-13-778, ☎654-62-85. Wojtek.
1242020

USA Wycieczki. ☎(0-89)527-30-07.
1274489

WOLNE miejsca do Niemiec, ☎(086)216-72-14.
112826

ZAKUPY

❒ SKLEPY

KOMPUTERY, kserokopiarki, faksy -sprzęt polizingowy. ☎(086)473-07-52.
112837

NARTY, odzież -promocja, Warszawska 67/1.
1274790

❒ HURTOWNIE

WĘGIEL, KOKS, MIAŁ, GRYSY, NISKIE CENY, SPRZEDAŻ RATALNA. "TRANSKOP", EŁK, ŁUKASIEWICZA 4, ☎(0-87)621-64-12.
1271357

❒ PRODUCENCI

PARKIET, ☎(0-85)675-36-62.
1269804

PARKIET, ☎(0-85)71-94-154.
1274364

PRODUKCJA i sprzedaż traków taśmowych. Certyfikat. Ostrzarki. ☎(0-41)302-12-89, ☎302-13-02, ☎345-07-39.
1267582

SIATKA ogrodzeniowa słupków, ☎(0-87)421-83-97.
1274671

ZDROWIE

***ALERGIA.** Bezbolesne testy i leczenie. 2500 alergenów. Odczulanie na urządzeniach najnowszej generacji, ul. Rzymowskiego 43/28. ☎(0-85)746-59-02.
1273287

ALERGOLOG Alicja Tomorowicz- testy, odczulanie, spirometria, Wyszyńskiego 1. ☎0-601-345-390, ☎(0-85)6-614-519, po 18.00.
1274285

APARATY słuchowe. Stołeczna 25 (wejście od Wyszyńskiego), ☎744-44-19.
1273273

BADANIE włosów, ☎(0601)21-43-88.
1273274

BEZOPERACYJNE leczenie kamicy żółciowej, nerkowej, prostaty, hemoroidów, ☎744-44-19.
1273280

BIELACTWO, łuszczyca, ☎(0601)21-43-88.
1273275

EKSKLUZYWNY Gabinet Kosmetyczny, Kleosin, ☎(0-85)663-14-62.
1274796

GABINET okulistyczny. Soczewki progresywne. Komputerowy dobór soczewek kontaktowych (kolorowych, torycznych) i szkieł okularowych. Płyny pielęgnacyjne. Leczenie dzieci i dorosłych. Stołeczna 25 (wejście od Wyszyńskiego), ☎(085) 744-44-19.
1273281

GASTROLOGICZNA Diagnostyka USG, endoskopia, leczenie, L-4, Ogrodowa-19, "LEKMED", ☎(0-85)73-288-73.
1269638

ŁYSIENIE- skuteczne leczenie (mezoterapia). ☎(0-85)663-14-62.
1254036

ODTRUCIA alkoholowe, wszczepianie ESPERALU, ANTICOL. Kuracje odwykowe i antynikotynowe. Psychiatrzy, Choroszucha. Codziennie, Świętojańska 17/1, ☎(0-85)732-77-35.
1274659

PSYCHIATRA - Adam Choroszucha. Nerwice, zaburzenia psychiczne (depresje), alkoholizm, zaburzenia pamięci, bezsenność, zaburzenia seksualne, kroplówki leczące system nerwowy. Codziennie 8.30-11.00, 15.00-17.00, soboty 9.00-15.00, (dyskrecja), Świętojańska 17/1, ☎(0-85)7-327-735.
1274663

PSYCHIATRA - Eugenia Choroszucha, codziennie 11.00-13.00, czwartek 15.00-17.00, Świętojańska 17/1, ☎(0-85)732-77-35.
1274665

REWELACYJNA dieta odchudzająca Cambridge. ☎(0-85)663-14-62.
1265856

ŚWIADECTWA lekarskie, prawo jazdy, ☎(0-85)663-14-62.
1265857

ROLNICTWO

❒ KUPIĘ

PROSIĘTA, warchlaki -Mońki. ☎(0-85)716-48-62.
1273773

WAGA na żywiec, ☎(0-85)718-88-88.
1274819

❒ SPRZEDAM

ABC Hodowcy. Dojarnie rurociągowe. Zbiorniki mleka. Serwis. Atesty, ☎(0-85)745-30-46.
1274896

BECZKOWOZY, prasy kostkujące, wycinaki, kombajny, siewniki, Zetor. ☎(0-86)272-24-54, ☎0-602-505-623.
1273241

BECZKOWOZY, przyczepy, wycinaki do sianokiszonek, sieczkarnie, ciągniki. ☎(086)474-26-29.
112785

C-330 stan bdb, 9.700 zł. ☎(0-86)476-30-90.
1274914

C-360, sieczkarnię do kukurydzy Kronę, przyczepę samozbierającą Class 8-tonową. ☎(0-86)476-17-68.
1275146

CHŁODZIARKA do mleka 750 litrów. ☎(0-87568-34-55.
212980

CIĄGNIKI C-385. ☎0-604-076-957.
1274923

CZĘŚCI do maszyn niemieckich, ☎(086)216-72-14.
112827

DOJARKA przewodowa alfa laval, zbiornik do mleka, 500l, ☎(0-86)217-91-67.
1274886

DOJARKA przewodowa alfa laval, 2 dojarki przewodowe Westfalia, dobre, ☎(0-86)217-91-67.
1274888

DOJARKI Alfa, Westfalia, zbiorniki, ☎0604-823-995.
1274900

DOJARNIE, montaż, atesty, schładzalniki mleka, legalizacja. Transport. Wycinaki kiszonki, ☎(0-87)423-07-54.
1271821

DRZEWO opałowe, siano, brzoza, ☎(0-86)476-17-45 wieczorem.
1274633

DWIE jałówki, ☎(0-86)275-62-85.
1274624

EŁK, SUWALSKA 64, ☎(0-87)620-13-21. KOMBAJNY ZBOŻOWE, BECZKOWOZY, PRASY, CIĄGNIKI, SCHŁADZARKI. RATY. TRANSPORT GRATIS.
1269819

JAŁÓWKI wysoko cielne. Beczka ocynkowana 600l. Silnik elektryczny 7,5KW. ☎(0-87)565-00-24.
212978

KOMBAJN 3-letni, ☎(0-85)718-88-88.
1274818

KOMBAJNY Bizon Z058, Z056. Ciągniki Ursus różnego typu. Przyczepy, ładowacze, prasy i inny sprzęt. Raty, dowóz. Stawiski k.Łomży, ☎(0-86)27-85-184, ☎0606-947-028.
1274645

KOMBAJNY buraczane jednorzędowe. ☎(0-86)477-12-06, ☎(0-86)476-12-35.
1275141

KOMBAJN zbożowy, prasę New Holland, ☎(0-85)745-37-38, ☎0-604-37-80-42.
1274649

KOMBAJN ziemniaczany Anna, (1989). ☎(0-85)716-25-70.
1274491

KOMBAJN ziemniaczany, ☎(0-87)641-41-80.
1274152

KRAB do bel, dostosowany do tura MTZ. ☎(0-86)476-15-52.
1274741

MŁOCKARNIA "Warmianka", prasa "Kuna", ☎(0-86)272-51-15.
1274606

SIANOKISZONKA w belach nośnik bel. ☎(0-85)716-73-66.
1274917

SIEWNIKI nawozowe Amazone. ☎(0-86)477-12-06, ☎(0-86)476-12-35.
1275124

ŚRUTA słonecznikowa, sojowa, otręby pszenne, żytnie, ☎(0-86)476-56-44.
1274347

T25A, przyczepa, wialnia, przewracarka 7. ☎741-96-19.
1274893

TURA do ursusa C-385 lub 912, ☎(0-85)716-95-02.
1274770

WAŁY pierścieniowo-kolczaste, siewniki nawozowo-zbożowe, ☎(0-86)477-12-06.
1274421

WÓZEK widłowy gazowy udźwig 3,5 tony przesuwany hydraulicznie, ☎(0-86)477-12-06.
1274419

WYSŁODKI granulowane, otręby, jęczmień. ☎(0-86)272-22-69.
1274358

ZETOR, prasa, kopaczka,☎(0-85)716-42-43.
1274736

ZETOR 16245 (1991). ☎(0-87)516-36-58.
212968

ZETOR 5245 z ładowaczem (1990). ☎(0-87) 516-36-58.
212967

ZWIERZĘTA

2-MIESIĘCZNE shit-su. ☎(0-85)719-44-83.
1274813

KLACZE wierzchowe. ☎(0-87)610-73-76.
1273907

OWCZARKI niemieckie (szczenięta) sprzedam. ☎0-608-785-640.
1273066

OWCZARKI niemieckie szczenięta, ☎(0-86)476-91-11, ☎0-608-145-013.
1273524

RÓŻNE

❒ KUPIĘ

ELEMENTY palet z drewna iglastego, całoroczna współpraca w dużych ilościach 28 x 97 x 795 oraz 56 x 94 x 1195. ☎(0-87)523-43-82, ☎0-601-450-395.
1274672

SUROWE fryzy dębowe, jesionowe, ☎(0-85) 683-46-38, ☎(0-85)683-45-05.
1273224

❒ SPRZEDAM

AUTOMATY zręcznościowe, darty, piłkarzyki, bilardy, szafy grające- najtaniej. ☎0-601-22-72-22.
1273997

BALE DĘBOWE I SOSNOWE. (0-87)429-31-67.
1275021

BARDZO tanio! Klej do styropianu, (0-85)868-18-14.
1274783

DESKI calówki, 320 zł, ☎(0-85)718-03-25.
1271481

JESION, ☎0-603-128-033.
1274511

S. WIERZBICKI DOM POGRZEBOWY
Jesteśmy do Państwa dyspozycji
przez całą dobę.
Organizujemy pogrzeby we wszystkich obrzędach religijnych i na miarę możliwości finansowych każdej rodziny.
Załatwimy za Państwa wszystkie formalności (stwierdzenie zgonu, garderobę, USC, parafię, wieńce, przewóz itp.) lub to co Państwo nam zlecą.
Białystok, ul. Branickiego 17
tel. 741-57-73, 741-71-01
N1035810

JESION w klocu. ☎(0-86)47-62-110.
1273107

KONTENER biurowy, 7.500 zł. ☎0-604-638-875.
1272391

LADĘ chłodniczą, ☎(0-85)868-25-90.
1269624

MEBLE do salonu fryzjerskiego, dąb-chrom. Suwałki, ☎(0-87)567-01-97, ☎0502-829-595.
212969

PŁYTA KONSTRUKCYJNA OSB-budowa domu 20% taniej niż w technologii tradycyjnej! Zastępuje deskowanie! Wilgocioodporna! Trudno palna! Wszechstronność zastosowań! Panel Styl, Wiewiórcza 1 (wjazd od Mickiewicza), 743-41-60.
1274775

ROBUR kontener ocieplany, płyty stropowe 4,80x240, Fiat 126P. ☎(0-86)277-11-72.
1274930

SOLARIA najtaniej. ☎0-601-22-72-24.
1267772

SOSNA drewno tartaczne WCO, I i II gruboś, ☎0606-74-39-10.
1275064

TANIO deskę calówkę, duża ilość. ☎(0-85)716-23-49.
1274401

TANIO! Okna PCV, suchy tynk, wełna, styropian (0-85)868-18-14.
1274782

TRALKI, ☎(0-85)718-36-08.
1274689

WAŁY łąkowe, beczki 4.500 l. Silnik elektryczny 30 kW nowy, ☎(0-87)423-71-28.
1274566

ZBIORNIK do szamba transport, ☎(0-87)64-14-250.
1271205

❒ INNE

KOMPUTERY, Internet, oprogramowanie, doradztwo, serwis, AMJ, ☎(0-85)732-61-72.
1274087

Wyrazy głębokiego współczucia z powodu zgonu

OJCA

P. JOLANCIE BORSZTEJN

składają: Zarząd oraz współpracownicy Spółdzielni Mieszkaniowej im. A. Mickiewicza w Białymstoku

(1035864)

DOM POGRZEBOWY „NOWOGRÓDZKA"
ŚWIADCZY CAŁODOBOWE USŁUGI:
załatwianie wszelkich formalności związanych z organizacją pogrzebu
przewóz zwłok
przechowywanie zwłok w chłodni
trumny (również chłodnicze)
wieńce i wiązanki - wyrób własny
garderoba - pełny wybór
inne usługi zlecane przez rodzinę
KREDYTOWANIE POGRZEBU
Białystok, Nowogródzka 13
tel. (085) 675-26-22
N1035809

N 00 1 w Białymstoku
Komfortowy Dom Pogrzebowy
A. Płocki
INTERNATIONAL SERVICES 1982
Służymy Państwu przez całą dobę. Najtaniej, najlepiej.
ul. Tęczowa 6 (róg Bema)
Tel. 744-21-33, 742-06-33
N1035811

OGŁOSZENIA I REKLAMY
GAZETA **Współczesna**

do "Gazety Współczesnej" przyjmują:

- **Augustów** *Rynek Zygmunta Augusta 27, tel. (0-87) 643-34-51, tel./fax 643-37-33 - "ASTRA"*
- **Białystok** *ul. Suraska 1, tel./fax (0-85) 748-74-32 - Biuro Ogłoszeń "GW"*
- **Bielsk Podlaski** *ul. Mickiewicza 60, tel./fax (0-85) 730-00-35 - "ABA PLUS"*
- **Ełk** *ul. Wojska Polskiego 55, tel./fax (0-87) 610-85-05 - Oddział "GW"*
- **Grajewo** *ul. Osiedle Centrum 7a, tel./fax (0-86) 272-89-15 - Oddział "GW"*
- **Grajewo** *ul. Piłsudskiego 6/7, tel./fax (0-86) 272-26-23 - "UNIVERS"*
- **Giżycko** *ul. Pocztowa 3, tel. (0-87) 428-52-80 - Oddział "GW"*
- **Hajnówka** *ul. 3 Maja 20, tel./fax (08-5) 682-59-89 - Oddział "GW"*
- **Kętrzyn** *ul. Mickiewicza 2, tel./fax (0-89) 752-51-73 - "ALKA"*
- **Łapy** *ul. Główna 8, tel. (0-85) 814-18-10, 715-39-73 - "AKCES"*
- **Łomża** *al. Legionów 7, tel./fax (0-86) 216-56-97 - Oddział "GW"*
- **Olecko** *pl. Wolności 22, tel./fax (0-87) 520-02-30 - "WIR"*
- **Ostrołęka** *ul. 11 Listopada 5A, tel. (0-29) 760-91-92 - "INFORMEDIA"*
- **Ostrołęka** *ul. Prądzyńskiego 4, lok. 29, tel./fax (0-29) 764-66-41 - Oddział "GW"*
- **Ostrów Mazowiecka** *ul. Broniewskiego 56a, tel. (0-29) 745-34-12 - "BORAM"*
- **Siemiatycze** *ul. Pałacowa 19, tel. (0-85) 655-31-41, B. Śliwińska*
- **Siemiatycze** *ul. Głowackiego 146, tel. (0-85) 655-53-49; ul. Jana Pawła II 5, tel. (0-85) 655-24-51 - "VARIA"*
- **Sokółka** *ul. Ściegiennego 16 B, tel./fax (0-85) 711-41-89 - "MAKLER"*
- **Suwałki** *ul. Kościuszki 32, tel./fax (0-87) 566-57-26 - Oddział "GW"*
- **Wysokie Mazowieckie** *ul. Długa 22, tel. (0-86) 275-24-08, "VIDKING"*
- **Zambrów** *ul. Grunwaldzka 1, tel. (0-86) 271-27-99 - MOK*
- **Zambrów** *al. Wojska Polskiego 22, tel./fax (0-86) 271-25-25 - "GLOBTOUR"*

oraz nasi przedstawiciele handlowi Białystok tel. 748-74-41 do 44.

TVP 1

6.00 Kawa czy herbata? Wiadomości: 6.05, 6.30, 7.00, 7.25 **7.25** Telezakupy **7.50** Szkoła na fali – serial prod. USA **8.15** Krakowskie Przedmieście 27 **8.25** Giełda – magazyn **8.30** Wiadomości **8.42** Pogoda **8.45** Moje miasteczko – serial prod. kanad. **9.10** Jedyneczka – program dla dzieci **9.45** Bajeczki Jedyneczki – program dla dzieci **10.00** Tajemnicza kobieta – telenowela prod. wenezuelskiej **10.50** ZUS radzi – program poradnikowy **11.00** Dom pełen zwierząt **11.15** Ekran z kwiatkiem: Bougainvicella **11.30** Tajemnice armii – reportaż **12.00** Wiadomości **12.10** Agrobiznes – rolniczy program informacyjny **12.20** Kontrasty – świat, ludzie, pieniądze **12.25** Samo życie **12.45** Klan – telenowela TVP **13.10** Lista przebojów **13.35** Wędrowiec – magazyn **14.20** Z plecakiem i walizką: Styryjskie czarownice **14.40** Wędrowiec **14.45** Ups and Downs – nauka jęz. ang. dla średnio zaawansowanych

15.00 Wiadomości

15.10 Czas na komputer – program edukac.

15.30 Szerokie tory

16.00 Kwadrat – magazyn dla młodzieży

16.30 Moda na sukces – serial prod. USA

17.00 Teleexpress

17.20 Gość Jedynki

17.35 Klan – telenowela TVP

18.00 Jaka to melodia? – quiz muz.

18.30 Rower Błażeja

19.00 Wieczorynka: Pippi

19.30 Wiadomości

19.56 Sport

20.01 Prognoza pogody

20.10 OKRUCHY ŻYCIA: Rozlewiska uczuć – dramat prod. USA

22.00 Kronika kryminalna – magazyn policyjno-prawny

22.26 Monitor Wiadomości

22.55 Sportowy flesz

23.00 GORĄCO POLECAM: Rikszarz – dramat społ.-obycz. prod. franc.-wietnam.

1.05 Rozmowy na nowy wiek: Z Markiem Edelmanem „O prawach człowieka"

1.30 Historia Polskiego Radia – film dok. M. Kwiatkowskiego i J. Sosińskiego

PROGRAM 2

7.30 Dziennik krajowy **7.50** Studio urody – program sportowo-rekreacyjny Marioli Bojarskiej-Ferenc **8.00** Program TV Białystok **8.30** Złotopolscy – telenowela TVP **9.00** Gdzie diabeł mówi dobranoc – serial prod. USA **9.45** Nasza wielka rodzina: Długa podróż gęsi śnieżnych. Turnieje koczkodanów rudych – serial dok. prod. jap. **10.15** Miejsce pod słońcem – dramat psych.-obycz. prod. USA **12.10** Po prostu żyć – program H. Miroszowej **12.35** Statek szalony, czyli płyniemy **13.25** Doktor z alpejskiej wioski – serial prod. niem.-austr.-wł. **14.15** Powrót do Sherwood – serial prod. USA **14.35** Ale heca – program dla młodych widzów

15.00 Złotopolscy – telenowela TVP

15.30 Krzyżówka 13-latków

16.00 Panorama

16.10 Na dobre i na złe – serial obycz. prod. TVP

17.05 W cieniu Kremla – program public. Haliny Aczkasowej

17.30 Wiadomości TV Białystok

18.21 Pogoda

18.30 Panorama

18.50 Dwójkomania

18.55 Jeden z dziesięciu: Wielki finał – teleturniej

19.30 Gwiazdy baletu w Covent Garden – program muzyczny

19.55 Magazyn Ekspresu reporterów

20.55 Dwójkomania

21.00 Panorama

21.20 Sport-telegram

21.26 Pogoda

21.30 Odwieczna pieśń – film obycz. prod. austr.-niem.

23.35 Auto – magazyn motoryzacyjny

23.50 Kronika Rajdu Paryż-Dakar

0.05 Niewidoczne miejsca w świecie podziemi – film dok. prod. USA

0.55 Handlarze snów – serial obycz. prod. USA

1.35 Europejski przegląd piłkarski

POLSAT

6.00 Piosenka na życzenie **7.00** Świat według Bundych – serial komed. prod. USA **7.25** Batman – serial anim. **7.50** Polityczne graffiti – program public. **8.00** Skrzydła – serial komediowy prod. USA **8.30** Xena, wojownicza księżniczka – serial przyg. prod. USA **9.30** Zbuntowany Anioł – telenowela prod. argent. **10.20** Fiorella – serial obycz. prod. peruwiańskiej **11.15** Pogromcy zła – serial sensac. prod. kanad. **12.05** Serial komediowy **12.30** Życiowa szansa – teleturniej **13.30** 4 x 4 – mag. motoryzacyjny **14.00** Dyżurny satyryk kraju – pr. satyryczny Tadeusza Drozdy **14.30** Rodzina zastępcza – serial komed. prod. polskiej

15.00 Pokemon – serial anim.

15.30 Informacje

15.55 Słodka trucizna – serial obycz. prod. brazyl.

16.45 Wysoka fala – serial sensac. prod. austral.-ameryk.-niem.

17.45 Fiorella – serial obycz. prod. peruwiańskiej

18.40 Informacje

18.45 Kurier TV

19.05 Zbuntowany Anioł – telenowela prod. argent.

20.00 Adam i Ewa – serial obycz. prod. polskiej

20.30 Do dna – komedia prod. USA

21.30 Losowanie LOTTO i Szczęśliwego Numerka (w przerwie filmu)

22.00 Telewizyjne Biuro Śledcze – magazyn kryminalny

22.30 Informacje i biznesinformacje

22.45 Prognoza pogody

22.55 Polityczne graffiti

23.15 Graczykowie – serial komediowy prod. polskiej

23.45 Kobieta dla mnie – dramat obycz. prod. franc.

1.20 Muzyka na BIS

TV BIAŁYSTOK

7:00 Quasimodo – serial animowany **7:25** Babcia **7:30** Kłopoty z Zosią – serial animowany **8:00** Dzień dobry! **8:35** Kassandra – serial fab. **9:30** Skala historii – poradnik modelarski **9:45** To jest temat – reportaż **10:00** Jabłko Newtona – serial popularnonaukowy **10:30** Obiektyw **10:37** Kartka z kalendarza **10:45** Telekurier **11:15** J.A.G. – Wojskowe Biuro Śledcze – film fab. **12:00** Reportaż **12:15** Kabaret „Przechowalnia" **13:00** Zew natury – serial dok. **13:30** Telewizyjny Magazyn Przyrodniczy **14:00** Kalejdoskop regionalny **14:10** Projektantki – amerykański serial fab. **14:35** Klan – serial

15:00 Eneduerabe – program dla dzieci

15:05 Wśród przyjaciół – program dla dzieci

15:35 Magazyn Interwencyjny (powt.)

16:00 Panorama

16:10 Obiektyw – Flesz

16:15 Na Ścianie Wschodniej

16:30 Lotta z ulicy Awanturników

17:00 Skala historii

17:15 Zielona linia (powt.)

17:30 Panorama łomżyńska

17:58 Kartka z kalendarza

18:00 Obiektyw

18:20 Gość dnia

18:30 Święta i karnawał w kwiatach

18:50 Co się pisze

19:00 Kino wieczorne: Klub na dachu – ang. film fab.

20:35 Telekurier

21:05 Miłość i namiętność – meksykański serial fab.

21:30 Obiektyw – wiadomości wieczorne

21:40 Wigilia – reportaż E. Szpakowskiego

22:00 To jest temat – reportaż

22:15 Polacy XX wieku

22:30 Mały, wielki biznes

23:00 Jak oni to zbudowali? – serial dok.

23:30 Uprowadzona – film fab.

TV EŁK

8.00 Muzyka **9.00** TELEZAKUPY MANGO **10.15** Wiadomości lokalne **10.25** Pomysłowy Dobromir **10.35** Dziwne przygody Koziołka Matołka **11.00** Jazz w muzeum **11.50** Koleś telefonuje **11.55** Druga B **12.20** Z wiatrem na łyżwach – icesurfing **12.35** Kapusta **13.00** Dziwne przygody Koziołka Matołka **13.10** Pomysłowy Dobromir **13.30** Różni ludzie, różne sprawy **14.00** Życie zwierząt **14.20** Koleś jedzie na wycieczkę **14.25** STUDIO INFOR **14.35** Prawo ziemi **17.15** Wiadomości lokalne **17.35** Świat dalekich podróży **17.55** Drzwi 18 **18.00** Dziwne przygody Koziołka Matołka **18.15** Pomysłowy Dobromir **19.10** Zemsta **20.25** Jestem przeciw **22.00** Koleś remontuje samochód **22.15** Wiadomości lokalne

RADIO BIAŁYSTOK

Polskie Radio Białystok FM 99,4 98,6 MHz

ul. Świerkowa 1, Białystok, tel. (085) 744 20 00, (085) 744 22 22

Wiadomości Radia Białystok co godzinę – wydanie główne 7.00, 16.00

Wiadomości w skrócie: 5.30, 6.30, 7.30, 8.30, 16.30, 17.30; Przegląd prasy: 5.15, 6.20; O tym się mówi: 6.45, 7.18; Informacje z przejść granicznych: 5.38, 6.12, 8.15, 12.08, 15.08, 16.24; Sport: 5.32, 7.45, 18.05, 19.05, 21.05; Moto Radio: 6.15, 8.15, 12.09, 15.05, 16.24; Reporterzy informują: 5.23, 5.45, 6.40, 6.45, 8.20, 16.39, 16.45, 17.21, 17.40, 17.45; Regionalne notowania walutowe: 8.39, 11.08; Serwis kulturalny: 7.13, 8.40, 16.13, 16.55; Pogoda dla alergików: 6.55, 7.55, 8.32, 14.55, 16.55, 17.55

PROGRAM REGIONALNY

5.00 Fakty i muzyka (wiadomości co 30 min) – prowadzi Wojciech Grzechowiak; 5.45 Zielone studio; 9.10 Między nami – wg scenariusza – prow. W. Szymański; 11.15 Życie wśród książek – rep. Dobrosławy Wiśniewskiej; 11.53 English on... Route 67; 12.55 Serwis spraw niepoważnych; 13.55 Żyj zdrowo; 14.10 Bez barier – por. dla niepełnospr. – aud. Stanisława Pulnara; 15.00 Muzyczny telefon – aud. A. Maciorowskiej; 16.00 CO NIESIE DZIEŃ (wiad. co 30 minut); 16.32 Rozmowa dnia; 18.10 Pieniądz robi pieniądz – aud. Karola Poznańskiego; 18.30 UKRAIŃSKA DUMKA – prow. Jerzy Misiejuk; 18.45 POD ZNAKIEM POGONI – prow. Anna Babik; 19.05 Jednorożec; 19.15 Płytowisko – aud. prow. Adam Beręsewicz; 20.05 AZYL – aud. J. Iwaniuka; 20.30 Radiobeaty – prow. J. Doroszkiewicz; 21.10 Dziesięć wieków literatury polskiej – aud. T. Kudelskiej; 21.30 Czas melomana – aud. Magdaleny Gajl; 22.00 Reflektorem po świecie – program BBC; 23.05 NOCNA ORKIESTRA RADIA BIAŁYSTOK – prow. Jerzy Doroszkiewicz

RADIO PLUS ŁOMŻA

(88,8 MHz)

Serwis: 6.00-24.00

Łomżyński Informator Radiowy: 6.30, 7.30, 8.30, 9.30, 10.30, 12.30, 13.30, 14.30, 15.30 po Informatorze lokalna pogoda; Pogoda ogólnopolska: 6.06, 12.06, 17.04; Trafik ogólnopolski: 6.06, 11.06, 18.04; Sport: 6.06, 7.06, 8.03, 9.06, 12.06, 14.06, 19.06, 20.06; Notowania z giełdy papierów wartościowych: 12.33; Ogłoszenia: 24 i 54 min. po pełnej godzinie

5.00-9.00 Niech będzie dzień dobry; 6.15 Patron dnia; 6.41 Przegląd prasy regionalnej; 6.50 Ewangeliarz; 7.08 Było nie było; 7.50 Męska piaskownica; 8.04 Twarzą w twarz; 8.39 Piotr Semka nadaje; 8.41 Porady prawnika; 8.50 Nauczanie Jana Pawła II;

9.00-12.00 Niebieskie migdały; 9.09 Gość dnia; 10.12 Debeściak; 10.45 Radio Plus Internet;

12.00-13.00 W samo południe;

13.00-16.00 POP O! Ładnie: 13.16 Nie święci garnki lepią; 13.26 Gospodarka, finanse, ubezpieczenia; 14.45 Moto Plus; 15.16 Męska piaskownica; 15.52 Plusy dodatnie, plusy ujemne;

16.00-17.00 Puls dnia;

17.00-18.00 Cały ten sport;

18.00-20.00 David Fox Show;

22.00-21.45 Lista plus minus;

21.45 Dziennik Radia Watykan;

22.00-24.00 Wieczór w Plusie;

24.00-5.00 Noc w Plusie

RADIO 5

Wiadomości co godzinę 6.00-22.00

Prognoza pogody co godzinę 6.00-22.00

5.08 Kalendarium; **5.35, 6.35, 7.20** Horoskop; **6.10** Urodzeni dzisiaj... + piosenka dla jubilatów; **6.20** Echa najważniejszych wydarzeń wczorajszego dnia; **6.25** Kalendarium + imieniny + piosenka dla solenizantów; **6.45** Przegląd prasy; **7.20** Echa najważniejszych wydarzeń wczorajszego dnia; **7.45** Przegląd prasy; **8.35** Wybór piosenki dnia; **10.20** Pięć minut z polityką; **11.15** Gość Radia 5; **11.35** Telefon dla Ciebie (667-80-00); **12.20** Porady prawnika oraz Studio Infor; **12.30-13.00** Grająca szafa Radia 5 – propozycje (tel. 565-80-60); **13.40** Quiz; **15.10-16.00** Grająca szafa Radia 5; **15.20** Klakson – nie tylko dla kierowców; **17.00-18.00** Echa wielkiego świata, czyli plotki z życia gwiazd; **18.30** Audycja „POPCORN MEGA SHOW"; **18.35** Pakiecik – magazyn komputerowy; **18.40** Quiz; **20.15** „Opowieści nie całkiem zwyczajne"; **22.05** ALTERNATIV – magazyn muzyki alternatywnej; **0.03** Kartka z kalendarza; **0.05** Horoskop; **1.00-3.00** Zadzwoń, wybierz i zapowiedz; **3.00-5.00** Muzyka nocą

RADIO PLUS BIAŁYSTOK

104,7 FM

15-872 Białystok, ul. ks. A. Abramowicza 1a, tel. 651–75–10. Wiadomości ogólnopolskie co godzinę od 6.00 do 24.00 Skrót wiadomości ogólnopolskich zawsze w połowie godziny do 15.30 Wiadomości lokalne – Puls Białegostoku 7.31; 9.31; 14.31; 16.30 Sytuacja na białostockich drogach i ceny paliw 7.29; 8.29; 9.29; 14.29; 15.29; 16.29 Serwis sportowy 7.06; 8.04; 9.06; 14.06; 19.04; 20.06

5.00-9.00 PLUS dobry – Piotrowski & Chmielewski 5.00 Osiem błogosławieństw 5.45 Historii kawał (Kalendarz historyczny) 6.15 Patron dnia 6.50 Ewangeliarz 7.08 Puls biznesu 7.17 Było nie było – Jacek Łęski 7.24 Przebojowa lekcja angielskiego – konkurs 7.37 i 7.44 Kusa pokusa – konkurs 7.50 Męska piaskownica, czyli park rozgrywki (powieść w odcinkach) 8.04 Twarzą w twarz – Bogdan Rymanowski 8.31 Białystok bez tajemnic – Agnieszka Kozłowska 8.38 Piotr Semka nadaje – poranny przegląd prasy 8.51 Nauczanie Jana Pawła II 9.00-12.00 Niebieskie Migdały – Dariusz Maciborek 9.45 Muzyka Czarnych 10.45 Radio Plus Internet 11.14 Muzyka Czarnych 11.54 Szaleńcy Pana Boga – czyta Bogusław Linda, przed 12.00 Ave Maryja 12.00-13.00 W samo południe – Michał Pierzchała 13.00-16.00 Pop O! Ładnie (pon.-czw.) – Agnieszka Ponikiewska 13.00-14.00 Region, ludzie, pieniądze (pon. i wt.) – Agnieszka Sztallalak 13.16 Nie święci garnki lepią (pon.-czw.) 13.38 Muzyka Czarnych 14.45 Moto Plus, przed 15.00 Misericordia 15.00-16.00 Propozycje kultury lokalnej (śr.-pt.) – Małgorzata Zahorowska 15.16 Męska piaskownica 15.31 Porozmawiajmy o sektach (śr. i czw.) – Adam Dębski 15.52 Plusy dodatnie, Plusy ujemne – Rafał Ziemkiewicz 16.00-17.00 Puls dnia – Artur Moczarski 16.04 Biznes in Plus 17.00-18.00 Cały ten sport 17.53 Nauczanie Jana Pawła II 18.00-20.00 David Fox show 18.24 Przebojowa lekcja angielskiego – konkurs 19.50 Szaleńcy Pana Boga – czyta Bogusław Linda 20.00-21.45 Plus minus – lista przebojów – Kuba Wątły 20.55 Radio Plus Internet 21.45 Dziennik Radia Watykańskiego 22.00-24.00 Wieczór w Plusie 22.15 Kościół żywy wydarzenia – Jan Ruman 22.26 Ewangeliarz 22.34 Do Prawdy – R. Tekieli (poniedziałek) Widzialne i niewidzialne – A. Moczarski, R.J. Porzeziński (wtorek) Pocieszenie i strapienie – R. Tekieli (środa) Wywiad tygodnia – P. Semka (czwartek) 23.30 Audycja Radia Watykańskiego 24.00-5.00 Muzyczna noc w Plusie

PROGRAM 1
(225 kHz, 106 MHz)
PROGRAM 2
(88,3; 92,0; 98,5 MHz)
RADIO BIS
(88,3; 92,0; 92,3 MHz)
RADIO MARYJA
(100,4; 103,3; 103,6; 105,5; 107,9 MHz)
RADIO RMF FM
(89,0; 89,4; 100,2 MHz)
RADIO ZET
(101,4 MHz – Ełk, Gołdap, Olecko, Sejny, Suwałki, Augustów; 107,3 MHz – Białystok, Łomża, Bielsk Podlaski, Hajnówka; 104,0 MHz – Ełk, Olecko, Kętrzyn, Giżycko, Gołdap, Mrągowo, Pisz, Węgorzewo; 105,4 MHz – Siemiatycze; 102,8 MHz – Ostrołęka, Ostrów Mazowiecka; 107,7 – Mrągowo)
RADIO WaWa (88,6 MHz)

Dzień 6

Szczęśliwe trafienia

H4

F7

KUPON nr 6 3.01.2001 r.

Mamy nowy numer

Od wczoraj w związku z nową centralą telefoniczną mamy w Biurze Gry nowy numer telefonu: **748 74 23** . Z góry przepraszamy, za wynikłe z tego powodu kłopoty z dodzwonieniem się do nas. Możliwe, że kłopoty z nowym numerem były przyczyną mniejszej liczby zgłoszeń wygranych, jakie wczoraj zanotowaliśmy. Tak czy inaczej gratulujemy pierwszym laureatom „Traffiaty" w nowym roku, wieku i tysiącleciu.

Mimo naszych starań, nadal zdarzają się telefony od osób, które nie zrozumiały zasad konkursu. Jeszcze raz przypominamy, że wygrana jest wtedy, kiedy zakreślimy cały jeden szary pasek, nieważne czy jest położony pionowo czy poziomo. Musi stanowić jedną całość! Prosimy przyjrzeć się opisowi nagród na kartach konkursowych i poszukać na swoich kartach „statków" siedmio-, sześcio-, pięciokratkowych i tak dalej aż do pojedynczych statków-niespodzianek. Może to ułatwi Państwu naszą zabawę, życzymy powodzenia!

Jako pierwsi w nowym roku 2001 wygrali:

26. **Janina Tołwińska** – Michałowo – lokówkosuszarka
27. **Marek Milanowski** – Biernatki – zegarek na rękę
28. **Leonarda Borowska** – Białystok – telefon bezprzewodowy
29. **Teresa Samborska** – Ełk – lokówkosuszarka

Gratulujemy i zapraszamy po odbiór nagród do Biura Gry, pokój nr 25. **(elsa)**

ILE TRAFIEŃ – TAKA NAGRODA

Główna nagroda: Fiat 126 Maluch Town seria „Happy End" – siedem trafień (na pasku składającym się z siedmiu szarych pól)

Telewizor kolorowy Curtis 21" – sześć trafień (na pasku składającym się z sześciu szarych pól)

500 zł – pięć trafień (na pasku składającym się z pięciu szarych pól)

Telefon bezprzewodowy – cztery trafienia (na pasku składającym się z czterech szarych pól)

Sprzęt AGD – dzisiaj toster „Moulinex" lub mikser „Alaska" trzy trafienia (na pasku składającym się z trzech szarych pól)

Sprzęt RTV – dzisiaj radiobudzik lub walkman dwa trafienia (na pasku składającym się z dwóch szarych pól)

Niespodzianka – jedna z propozycji: zegarek na rękę, suszarka do włosów, lokówkosuszarka, zapalarka do gazu, waga kuchenna jedno trafienie na szarym polu

Uwaga!
Nowy numer Biura Gry
tel. (0-85) 748-74-23

Koniecznie przeczytaj!

Skrócony regulamin

Loteria promocyjna „Traffiata" potrwa od 22 grudnia 2000 r. do 1 lutego 2001 r.

Uczestnik loterii wygrywa nagrodę, gdy:

– zakreśli wszystkie współrzędne dotyczące jednej nagrody na karcie konkursowej;

– zbierze wszystkie kupony ze współrzędnymi opublikowanymi w „Gazecie Współczesnej", do dnia, w którym padła wygrana (dopuszcza się brak 3 kuponów)

– wygraną zgłosi osobiście lub telefonicznie w Biurze Gry „Gazety Współczesnej" 15-950 Białystok, ul. Suraska 1, pok. 25, tel. (0-85) 742-32-42 w godz. 12.00-16.00 w dniu lub następnego dnia po opublikowaniu ostatniej brakującej współrzędnej w danej kategorii nagrody (z wyjątkiem sobót, niedziel i świąt). Wygrane z piątku można zgłaszać do poniedziałku do 16.00.

Warunkiem koniecznym do odbioru wygranej jest zgłoszenie się do „Gazety Współczesnej" z kartą, na którą padła wygrana oraz kompletem wymaganych kuponów w godz. 12.00-16.00 w terminie od dnia zgłoszenia wygranej do dnia 9 lutego 2001.

Jeżeli Czytelnik zgłosi się po odbiór nagrody w czasie trwania loterii, karta, na którą padła wygrana, zostanie wymieniona na nową, a komplet kuponów będzie zastąpiony kuponem zbiorczym ze współrzędnymi publikowanymi w gazecie, aby Czytelnik mógł kontynuować grę.

W loterii „Traffiata" nie mogą brać udziału pracownicy „Kresy BO" sp. z o.o. i firm kolportażowych: „Ruch SA", „Goniec Podlaski", „Kolporter SA", „Poczta Polska" oraz najbliższe rodziny tych pracowników zamieszkujące razem i prowadzące wspólne gospodarstwo domowe.

Pełny regulamin loterii „Traffiata" jest do wglądu w Biurze Gry „Gazety Współczesnej". **(jn)**

Race 2000

Kłopoty Polaków

Kłopoty techniczne sprawiły, że polski katamaran Warta-Polpharma uczestniczący w wokółziemskim wyścigu The Race, stracił do rywali sporo mil.

– Ledwo co po wyjściu z Barcelony, kiedy postawiliśmy zasadniczy żagiel – grot, pękły listwy – poinformował PAP kapitan Roman Paszke.

– Jest to dla mnie o tyle dziwne, że zabraliśmy ze sobą nową partię, ale okazała się ona złej jakości. Wymiana trwała pięć godzin, przez co nie mogliśmy postawić żagla i staliśmy w miejscu. W ten sposób straciliśmy do pozostałych jachtów ok. 100 mil. Żal tym większy, że akurat w tym czasie wiał korzystny wiatr.

Na pytanie, czy jest możliwość aby dostarczyć na pokład inną partię listew, kapitan Paszke odpowiedział: – Teoretycznie jest taka możliwość.

W południe prowadzący w regatach team Adventure (skipper Cam Levis – USA) minął Gibraltar. Za nim, ze stratą 25 mil podążał płynący pod francuską banderą Club Med (Grant Dalton – Nowa Zelandia).

Na trzeciej i czwartej pozycji żeglowały prawie równo amerykański PlayStation (Steve Fossett – USA) oraz francuski Innovation Explorer (Loick Peyron – Francja). Oba katamarany znajdowały się ok. 55 mil od Gibraltaru. Na piątej pozycji, ze stratą 270 mil do prowadzącej załogi, znajdowała się we wtorek w południe Warta-Polpharma, goniona przez płynący pod brytyjską banderą team Legato.

PAP/CAF

Amerykański katamaran Team Adventure dowodzony przez Cama Levisa po starcie do wokółziemskiego wyścigu The Race. Sześć katamaranów z 70 żeglarzami z 11 krajów odpłynęło w asyście helikopterów.

Jak poinformował nawigator polskiego jachtu Dariusz Drapella: – Legato znajduje się za nami 80 mil w linii prostej, ale w rzeczywistości ta odległość będzie większa, gdyż niebawem złapiemy korzystny wiatr.

Przypomnijmy, że team Legato, dowodzony przez 61-letniego brytyjskiego żeglarza Tony Bullymore`a, wystartował z Barcelony z jednodniowym opóźnieniem z uwagi na problemy ze skompletowaniem załogi. **(PAP, opr. mark)**

Piłkarska reprezentacja Polski

Bilans XX wieku

Piłkarska reprezentacja Polski rozegrała 593 oficjalne mecze. Polacy wygrali 245 razy, 145 meczów zremisowali i 203 przegrali. Bilans bramek jest korzystny dla biało-czerwonych: 1019:873.

Po raz pierwszy polska narodowa drużyna rozegrała oficjalny mecz 18 grudnia 1921 roku w Budapeszcie. Polacy przegrali wówczas z Węgrami 0:1. XX wiek Polacy zakończyli spotkaniem z Islandią. 15 listopada 2000 roku w Warszawie podopieczni trenera Jerzego Engela zwyciężyli 1:0.

Na liście rywali polskich piłkarzy znajdują się reprezentanci 79 krajów (w tym m.in. Czech, Słowacji i Czechosłowacji, ZSRR, Rosji i innych republik postradzieckich).

Najskuteczniejszym piłkarzem reprezentacji był Włodzimierz Lubański – strzelec 48 bramek. Natomiast najczęściej w barwach narodowych występował Grzegorz Lato – sto razy.

Powyższy bilans jest m.in. konsekwencją decyzji prezydium PZPN z 26 sierpnia 1997 roku, które przyjęło oficjalną listę meczów reprezentacji Polski, różniącą się od funkcjonującej poprzednio. W wyniku tej decyzji, bilans występów Kazimierza Deyny w drużynie narodowej został ograniczony do 97 (poprzednio 102).

(PAP, opr. KS)

Najwięcej bramek w reprezentacji:

1. Włodzimierz Lubański – 48
2. Grzegorz Lato – 45
3. Kazimierz Deyna – 41
4. Ernest Pol – 39
5. Andrzej Szarmach – 32
6. Gerard Cieślik – 27
7. Zbigniew Boniek – 24
8. Ernest Wilimowski – 21
9. Dariusz Dziekanowski – 20
10. Roman Kosecki – 19.

Najwięcej występów w reprezentacji:

1. Grzegorz Lato – 100
2. Kazimierz Deyna – 97
3. Władysław Żmuda – 91
4. Antoni Szymanowski – 82
5. Zbigniew Boniek – 80
6. Włodzimierz Lubański – 75
7. Roman Kosecki – 69

8 - 10. Jan Tomaszewski, Dariusz Dziekanowski i Tomasz Wałdoch – po 63.

Pibe stulecia, Figo roku

Carlos Valderrama został wybrany na najlepszego piłkarza XX wieku w Kolumbii w plebiscycie przeprowadzonym przez stację telewizyjną Caracol i dziennik El Espectador.

Niespełna 40-letni Valderrama, były piłkarz m.in. francuskiego Montpellier i hiszpańskiego Realu Valladolid, otrzymał aż 73,1 procent głosów.

Valderrama, zwany Pibe, były kapitan reprezentacji, grał w trzech turniejach finałowych mistrzostw świata.

Luis Figo został wybrany przez trenerów klubów pierwszej ligi portugalskiej na najlepszgo piłkarza 2000 roku w swoim kraju. Plebiscyt przeprowadził dziennik sportowy Record.

28-letni piłkarz Realu Madryt, którego na pierwszym miejscu umieściło aż 17 spośród 18 szkoleniowców klubów ligi portugalskiej, wyprzedził grających we włoskich klubach – Rui Costę (Fiorentina) i Sergio Conceicao (Parma). **(PAP, KS)**

Piłkarskie transfery 2000 roku

W transferowym worku coraz więcej kasy

Piłkarskie kluby wykładają coraz większe pieniądze, aby nabyć dobrych zawodników. W tym roku sumy transferowe przekroczyły granicę 50 milionów dolarów. Poniżej przedstawiamy transferowe hity 2000 roku.

Luis Figo – najdroższy piłkarz świata

W 1995 roku trener FC Barcelona Johann Cruyff poszukiwał piłkarza na miejsce Duńczyka Michaela Laudrupa. Wybór padł na pomocnika Sportingu Lizbona Luisa Figo. Portugalczyk wkrótce przeszedł do katalońskiego klubu.

Od tej chwili talent Figo zaczął się błyskawicznie rozwijać. W 1995 roku zauważył go francuski magazyn „France Football", klasyfikując Portugalczyka na piątym miejscu wśród najlepszych piłkarzy roku, grających w Europie.

W tym roku 28-letni Luis Figo był jedną z gwiazd na piłkarskich stadionach. Jego talent błysnął zwłaszcza podczas finałów mistrzostw Europy, które rozegrane były w Holandii i Belgii. Po zakończeniu Euro był bohaterem najbardziej spektakularnego w historii piłki nożnej transferu. 24 lipca za rekordową sumę 56,1 dolarów przeszedł z Barcelony do Realu Madryt.

Hernan Crespo – w kolekcji Lazio Rzym

Hernan Crespo jest idolem fanatycznych kibiców w Argentynie. Do lipca grał we włoskiej Parmie i wówczas zainteresował się nim mistrz Włoch Lazio Rzym, kolekcjonujący piłkarskie gwiazdy. Rzymski klub gotowy był wyłożyć rekordową sumę, aby kupić argentyńskiego snajpera.

Aby nabyć 25-letniego Crespo, Lazio zdecydowało się oddać dwóch swoich zawodników. W ten sposób do Parmy przeszedł inny Argentyńczyk Mathias Almeyda i Portugalczyk Sergio Conceicao. Ogólna wartość tej transakcji wyniosła 54,16 mln dolarów, co wówczas było rekordem na rynku transferowym.

Gabriel Batistuta – wszędzie skuteczny

Jednym z najlepszych piłkarzy świata jest długowłosy Gabriel Batistuta, który przez dziewięć lat grał w AC Fiorentina. Jednak w maju Argentyńczyk zdecydował się zmienić barwy klubowe i przeszedł do AS Roma. Pod względem wartości jest to obecnie trzeci transfer na świecie. Roma zapłaciła za niego 33,8 mln dolarów.

Grając we Florencji „Batigol" był jednym z najlepszych strzelców Serie A i był też najskuteczniejszym piłkarzem w historii tego klubu. W ciągu dziewięciu sezonów zdobył dla Fiorentiny 152 bramki.

Zmiana klubu wcale mu nie zaszkodziła. Obecnie 31-letni Argentyńczyk radzi sobie równie dobrze, zdobywając bramki dla Romy i także jest w czołówce najskuteczniejszych piłkarzy we Włoszech.

Nicolas Anelka – bohater powieści odcinkowej

„Kończy się jedna z powieści odcinkowych tego lata" pisała hiszpańska prasa o przejściu Francuza Nicolasa Anelki z Realu Madryt do Paris Saint Germain. W lipcu francuski klub zapłacił za tego piłkarza 31,2 mln dolarów.

Rok wcześniej za taką samą sumę Anelka przeszedł z Arsenalu Londyn do Realu Madryt. W Hiszpanii ujawnił się niepokorny charakter 21-letniego napastnika. Prasa szeroko pisała o nim, gdy na początku marca został ukarany 45-dniowym zawieszeniem za opuszczanie treningów Realu. Dodatkowo musiał wpłacić do kasy klubu ok. 360 tys. EURO i musiał także publicznie przeprosić klub, kolegów z drużyny i kibiców.

Po finałach mistrzostw Europy o Anelce przypomniał sobie PSG – klub, w którym ten utalentowany piłkarz zaczynał swoją karierę. Paryżanie gotowi byli wyłożyć duże pieniądze i w ten sposób dotychczasowa kariera Francuza zatoczyła łuk, aby powrócić do macierzystego klubu.

David Trezeguet – najwyższy transfer podczas Euro-2000

Francuz David Trezeguet był jedną z gwiazd Euro-2000. Na turniej przyjechał jako zawodnik AS Monaco, a po zdobyciu mistrzostwa Europy wyjechał z Rotterdamu jako piłkarz Juventusu Turyn. Włoski klub zapłacił za niego 26,5 miliona dolarów.

22-letni Trezeguet wywalczył w poprzednim sezonie z AS Monaco tytuł mistrza Francji. W turnieju Euro udanie pokazywał, co potrafi i Juventus postanowił go kupić jeszcze przed finałem, w którym Francja spotkała się z Włochami.

Rio Ferdinand – najdroższy obrońca świata

Najdroższym obrońcą świata jest obecnie Anglik Rio Ferdinand, który w listopadzie przeszedł z West Ham United do Leeds United. Nowi pracodawcy zapłacili za tego piłkarza 25,3 mln dolarów. W ten sposób 22-letni Ferdinand stał się też najdroższym piłkarzem na Wyspach Brytyjskich.

Jimmy Floyd Hasselbaink – powrót na wyspy

Holender Jimmy Floyd Hasselbaink do czerwca grał w Atletico Madryt, dla którego zdobył w poprzednim sezonie 24 gole. Atletico zostało jednak zdegradowane z pierwszej ligi i 29-letni piłkarz nie chciał trwonić swojego talentu w drugoligowym klubie.

Hasselbaink bez wahania przyjął ofertę z Chelsea Londyn, która wyłożyła za niego 22,4 mln dolarów. Przeszedł chętnie, tym bardziej że grał już wcześniej na wyspach i pobyt ten wspomina jako udany. W Chelsea Holender nie zawodzi. Jest najlepszym strzelcem tego zespołu – w tym sezonie zdobył już 11 bramek.

Robbie Keane – niewypał w Interze

Irlandczyk Robbie Keane do lipca grał w Coventry City. Wtedy zainteresował się nim czołowy klub Serie A Inter Mediolan i kupił go za 19,5 mln dolarów. Podpisano pięcioletni kontrakt.

Jednak zamiast pięciu lat, Keane spędził w Interze... pięć miesięcy. Zupełnie nie spełnił pokładanych w nim nadziei i kierownictwo włoskiego klubu doszło do wniosku, że praktycznie wyrzuciło pieniądze w błoto. Irlandczyk został wypożyczony do Leeds United. Jeśli tam się sprawdzi, być może koszty transferu zwrócą się Interowi.

Overmars i Petit – obaj za 43,6 mln dolarów

Po sprzedaniu Luisa Figo do Realu Madryt za rekordową sumę 56,1 milionów dolarów FC Barcelona miała sporo gotówki, aby szukać wzmocnień. Wybór padł na 27-letniego Holendra Marca Overmarsa i 30-letniego Francuza Emmanuela Petita, grających w Arsenalu Londyn.

Overmars i Petit są nierozłączną parą. W 1997 roku tego samego dnia pojawili się w londyńskim klubie i podobnie układały się ich losy. Z powodu kontuzji nie zagrali w wielu meczach Arsenalu i trener tego zespołu Arsene Wenger stracił do nich cierpliwość. Nie żałował ich talentu, gdy kataloński klub wyszedł z propozycją zakupu tych piłkarzy i za obu zaoferował 43,5 mln dolarów. W ostatnich dniach lipca podpisano umowę.

Florian Micleu – piłkarz za mięso

Okazuje się, że środkiem płatniczym na piłkarskim rynku transferowym nie muszą być pieniądze. W październiku drugoligowy klub rumuński ASA Tirju Mures oddał 21-letniego Floriana Micleu do trzecioligowej drużyny Soda Ocna Mures za 150 kg mięsa.

Nie jest to pierwsza taka transakcja w Rumunii. Przed dwoma laty pierwszoligowy wówczas klub Jiul Petrosani sprzedał za dwie tony mięsa Iona Radu do drugoligowej Vilcey. Sprzedaż piłkarza za wieprzowinę nie pomogła jednak borykającemu się z kłopotami finansowymi klubowi, który opuścił pierwszą ligę.

(PAP, opr. KS)

tom

Szkolne taekwon-do

Ambitne pierwszaki

W białostockiej Szkole Podstawowej nr 45 jeszcze w ubiegłym roku odbył się IV Turniej Taekwon-do, w którym wzięli udział uczniowie szkół podstawowych i gimnazjów trenujący tę dyscyplinę sportu. W zawodach wystartowało 48 zawodniczek i zawodników reprezentujących trzy kluby: TSC „So-San" Białystok, MK „Taekwon-do" Bielsk Podlaski i MUKS „Stoczek 45" Białystok. Zawodnicy rywalizowali w dwóch konkurencjach: układy i techniki specjalne z podziałem na stopnie.

Szczególnie dobrze zaprezentowała się Katarzyna Bejda, która zwyciężyła w dwóch konkurencjach w swojej kategorii. Wśród chłopców zaś prawdziwą niespodzianką była bardzo dobra postawa dwóch siedmiolatków, uczniów klasy I. Maciej Sianko zajął 3. miejsce w konkurencji układów w stopniu do 9 kup. Michał Zdanuczyk również zakończył rywalizację na 3. pozycji w konkurencji technik specjalnych.

Najlepszą zawodniczką imprezy wybrano Katarzynę Bejda, zaś najlepszym zawodnikiem Tomasz Mińczuk (oboje MUKS „Stoczek 45"). W klasyfikacji klubowej również wygrał MUKS „Stoczek 45".

Wyniki IV Turnieju Taekwon-do

Dziewczęta:

układy do 9 kup: 1. Katarzyna Bejda, 2. Kamila Choroszewska, 3. Amelia Choroszewska, Joanna Kwaśnik (wszystkie MUKS Stoczek 45).

układy do 7 kup: 1. Agata Radulska (MK TKD Bielsk Podlaski), 2. Katarzyna Dzieszkowska (Stoczek), 3. Urszula Sysuła (MK TKD), Wioletta Godlewska (Stoczek).

układy pow. 7 kup: 1. Dominika Poskrobko (So-San), 2. Martyna Kasprzak, 3. Anna Pawluczuk, Izabela Topczyłko (wszystkie MUKS Stoczek).

techniki specjalne do 7 kup: 1. Katarzyna Bejda, 2. Magdalena Chojnacka, 3. Amelia Choroszewska, Katarzyna Dzieszkowska (wszystkie MUKS Stoczek).

techniki specjalne pow. 7 kup: 1. Sandra Kasprzycka (So-San), 2. Dominika Poskrobko (So-San), 3. Agnieszka Dzieszkowska (MUKS Stoczek), Izabela Topczyłko.

Chłopcy:

układy do 9 kup: 1. Maciej Kizeweter (MUKS Stoczek), 2. Rafał Leszczyński (MK TKD), 3. Maciej Sianko, Karol Piechocki (obaj MUKS Stoczek).

układy do 7 kup: 1. Daniel Truskowski, 2. Jakub Kowalczyk, 3. Paweł Kondratiuk, Radosław Szymczuk (wszyscy MK TDK).

układy pow. 7 kup: 1. Tomasz Mińczuk (MUKS Stoczek), 2. Bartosz Piesiecki (So-San), 3. Michał Oleńczuk, Michał Nowakowski (obaj MUKS Stoczek).

techniki specjalne do 7 kup: 1. Radosław Szymańczuk (MUKS Stoczek), 2. Artur Mulawa (So-San), 3. Michał Zdanuczyk, Karol Łukaszuk (MUKS Stoczek).

techniki specjalne pow. 7 kup: 1. Michał Oleńczuk, 2. Michał Nowakowski (MUKS Stoczek), 3. Piotr Wierciński (So-San), 4. Tomasz Mińczuk (MUKS Stoczek).

Klasyfikacja klubowa: 1. MUKS Stoczek 45 Białystok, 2. TSC „So-San", 3. MK TDK Bielsk Podlaski

(PS)

W Siemiatyczach

Żak z pucharem

W Siemiatyczach jeszcze w minionym roku rozegrany został V Puchar Okręgu im. Jerzego Nawary w piłce ręcznej seniorów. Zwycięstwo przypadło w udziale zawodnikom Towarzystwa Sportowego Żak Siemiatycze. Drugi był zespół Juvenii Białystok, a trzeci Skorpiona Rudka.

Najlepszym strzelcem turnieju został Łukasz Czeberkus z Żaka, zdobywca 22 bramek. Pozostali najskuteczniejsi zawodnicy to: Wojciech Boczkowski (Skorpion) – 19, Michał Warmijak (Skorpion) – 17, Grzegorz Dzikowski (Juvenia) – 14, Erwin Kapela (Żak Siemiatycze) – 13, Cezary Kudelski (Błyskawica) – 11.

Najlepszym bramkarzem zawodów wybrano Krzysztofa Terebuna z Żaka Siemiatycze. Ponadto w bramce wyróżnili się: Przemysław Kiedysz (Juvenia) i Marek Korzeniewski (Błyskawica).

Klasyfikacja końcowa: 1. TS Żak Siemiatycze, 2. Juvenia Białystok, 3. Skorpion Rudka, 4. Błyskawica Czartajew, 5. Orzeł Łosice.

Wyniki: Żak – Skorpion 27:14, Błyskawica – Orzeł 15:12, Żak – Juvenia 12:12, Skorpion – Juvenia 13:16, Skorpion – Orzeł 16:15, Błyskawica – Juvenia 14:21, Żak – Skorpion 22:15, Błyskawica – Skorpion 17:19, Żak – Juvenia 14:10.

(mark)

W Grajewie

Najlepsi licealiści

O strzelectwie sportowym na naszych łamach piszemy rzadko. Z przyjemnością zatem informujemy o I powiatowych zawodach w strzelaniu sportowym z karabinka pneumatycznego, zorganizowanych przez Starostwo Powiatowe, LOK i Zespół Szkół Ogólnokształcących i Zawodowych w Grajewie. Zawody przeprowadzono na strzelnicy pneumatycznej ZSOiZ, a udział wzięli reprezentanci wszystkich szkół średnich powiatu. Zawody zakończyły się generalnym sukcesem licealistów, którzy zwyciężyli we wszystkich klasyfikacjach.

Drużynowo

Dziewczęta: 1. ZSOiZ Grajewo, 2. ZSR Wojewodzin, 3. ZSZ Grajewo.

Chłopcy: 1. ZSOiZ Grajewo, 2. ZSZiO Szczuczyn, 3. ZSR Niećkowo.

Indywidualnie

Dziewczęta: 1. B. Chudzicka, 2. K. Mielczarek, 3. E. Zolnik (wszystkie ZSOiZ Grajewo).

Chłopcy: 1. K. Modzelewski (ZSOiZ Grajewo), 2. D. Pawliński (ZSOiZ Grajewo), 3. K. Saciłowski (ZSZiO Szczuczyn).

(LOS)

W grajewskiej lidze siatkarskiej

Na czele dwie Niedziele

Inicjatywa powołania powiatowej ligi piłki siatkowej w Grajewie spotkała się z dużym zainteresowaniem. W rozgrywkach bierze udział 8 zespołów z powiatu grajewskiego i gościnnie sąsiedzi zza miedzy zespół z Prostek. Organizatorem i koordynatorem ligowych zmagań jest Powiatowe Zrzeszenie Ludowe Zespoły Sportowe w Grajewie.

W składach występujących drużyn przeważa młodzież, ale grają też wójtowie gmin – Kazimierz Gwiazdowski (Radziłów), Czesław Ołdakowski (Wąsosz) oraz Henryk Poślednik i Jarosław Augustowski, sternicy powiatu grajewskiego. Po rozegraniu trzech kolejek spotkań na czele uznana już siatkarska firma grajewska Niedziela. Zakończenie rozgrywek nastąpi w marcu 2001 r.

Klasyfikacja po 3 kolejkach I rundy.

1. Niedziela I Grajewo	3	6	9:1
2. Niedziela II Grajewo	3	6	9:4
3. Gmina Szczuczyn	3	4	6:4
4. Centrum Grajewo	3	4	6:5
5. ZSZ Szczuczyn	2	2	5:5
6. ZSZiO Grajewo	2	2	4:4
7. Gmina Wąsosz	2	0	3:6
8. Gmina Prostki	3	0	3:9
9. Gmina Radziłów	3	0	2:9

(LOS)

Szkolne ligi koszykówki chłopców

„Setka" nie pękła

Zakończyła się pierwsza runda w ligach: drugiej, trzeciej i czwartej w koszykówce chłopców szkół ponadgimnazjalnych. Do elitarnego grona pierwszoligowców w styczniu dołączą: Zespół Szkół Ekonomicznych z Łomży i Zespół Szkół Elektrycznych z Białegostoku. Natomiast w ligach trzeciej i czwartej zdecydowanie dominowały szkoły białostockie, rozstrzygając między sobą sprawę awansu. Mimo bardzo wielu spotkań, w żadnym z nich nie osiągnięto „magicznej" granicy 100 punktów, być może poziom rozgrywek jest na to zbyt wyrównany. Najbliżej ustrzelenia trzech cyferek byli trzecioligowcy z II Liceum w Białymstoku, którzy w spotkaniu z kolegami z białostockiego III LO rzucili 98 punktów.

II LIGA

Mecze pojedyncze (na pierwszym miejscu gospodarze): ZSHE Białystok – ZSE Białystok 44:49, LO Zambrów – ZSE Łomża 47:90, ZSZ Hajnówka – II LO Suwałki 57:46, ZSZ 2 Białystok – ZSPS Suwałki 58:31.

Pierwsze turnieje

W sali ZSE Białystok: ZSE Białystok – ZSPS Białystok 57:44, ZSHE Białystok – ZSZ 2 Białystok 52:47, ZSPS Białystok – ZSHE Białystok 35:55, ZSZ 2 Białystok – ZSE Białystok 56:54.

ZSE Łomża: ZSE Łomża – III LO Suwałki 67:48, LO Zambrów – ZSZ Hajnówka 30:52, III LO Suwałki – LO Zambrów 64:43, ZSZ Hajnówka – ZSE Łomża 50:78.

Drugie turnieje

III LO Suwałki: III LO Suwałki – ZSHE Białystok 47:61, ZSZ Hajnówka – ZSE Białystok 50:80, ZSHE Białystok – ZSZ Hajnówka 72:51, ZSE Białystok – III LO Suwałki 65:38.

LO Zambrów: LO Zambrów – ZSZ 2 Białystok 20:0 vo, ZSE Łomża – ZSPS Białystok 92:55, ZSZ 2 Białystok – ZSE Łomża 0:20 vo, ZSPS Białystok – LO Zambrów 76:69.

Trzecie turnieje

ZSHE Białystok: ZSHE Białystok – LO Zambrów 58:38, ZSE Białystok – ZSE Łomża 67:71, LO Zambrów – ZSE Białystok 37:56, ZSE Łomża – ZSHE Białystok 74:61.

ZSZ Hajnówka: ZSZ Hajnówka – ZSZ 2 Białystok 57:60, III LO Suwałki – ZSPS Białystok 64:61, ZSZ 2 Białystok – III LO Suwałki 95:38, ZSPS Białystok – ZSZ Hajnówka 33:81.

1. ZSE Łomża	7	14	492:328
2. ZSE Białystok	7	12	428:340
3. ZSHE Białystok	7	12	403:341
4. ZSZ Hajnówka	7	10	398:399
5. ZSZ 2 Białystok	7	9	316:272
6. III LO Suwałki	7	9	345:449
7. ZSPS Białystok	7	8	335:476
8. LO Zambrów	7	8	284:396

Do pierwszej ligi awansują drużyny Zespołu Szkół Ekonomicznych w Łomży i Zespołu Szkół Elektrycznych w Białymstoku. Drugą ligę opuszczają drużyny Liceum Ogólnokształcącego w Zambrowie i Zespołu Szkół Przemysłu Spożywczego w Białymstoku.

III LIGA

Mecze pojedyncze: II LO Białystok – I LO Białystok 78:75, V LO Białystok – III LO Białystok 61:48, II LO Łomża – ZST Suwałki 45:47, IV LO Białystok – ZSBG Białystok 46:40.

Pierwsze turnieje

W sali I LO Białystok: I LO Białystok – ZSBG Białystok 62:52, II LO Białystok – IV LO Białystok 75:90, ZSBG Białystok – II LO Białystok 84:49, IV LO Białystok – I LO Białystok 88:86.

III LO Białystok: III LO Białystok – ZST Suwałki 42:65, V LO Białystok – II LO Łomża 55:29, ZST Suwałki – V LO Białystok 72:60, II LO Łomża – III LO Białystok 55:82.

Drugie turnieje

ZST Suwałki: ZST Suwałki – II LO Białystok 79:44, II LO Łomża – I LO Białystok 58:66, II LO Białystok – II LO Łomża 79:50, I LO Białystok – ZST Suwałki 59:52.

V LO Białystok: V LO Białystok – IV LO Białystok 65:70, III LO Białystok – ZSBG Białystok 42:45, IV LO Białystok – III LO Białystok 78:46, ZSBG Białystok – V LO Białystok 60:35.

Trzecie turnieje

II LO Białystok: II LO Białystok – V LO Białystok 71:96, I LO Białystok – III LO Białystok 81:57, V LO Białystok – I LO Białystok 62:77, III LO Białystok – II LO Białystok 85:98.

II LO Łomża: II LO Łomża – IV LO Białystok 39:93, ZST Suwałki – ZSBG Białystok 41:51, IV LO Białystok – ZST Suwałki 70:61, ZSBG Białystok – II LO Łomża 54:41.

1. IV LO Białystok	7	14	535:412
2. I LO Białystok	7	12	506:447
3. ZSBG Białystok	7	12	386:316
4. ZST Suwałki	7	11	417:371
5. V LO Białystok	7	10	434:427
6. II LO Białystok	7	10	494:559
7. III LO Białystok	7	8	402:483
8. II LO Łomża	7	7	317:479

Do drugiej ligi awansowały zespoły IV Liceum Ogólnokształcącego w Białymstoku i I Liceum Ogólnokształcącego w Białymstoku. Do czwartej ligi spadają drużyny II Liceum Ogólnokształcącego w Łomży i III Liceum Ogólnokształcącego w Białymstoku.

IV LIGA

Mecze pojedyncze: ZSN ZE „Eso" Białystok – XIV LO Białystok 46:34, ZSBE Augustów – ZSO Puńsk 54:40, ZSZ Szczuczyn – I LO Hajnówka 58:38, XVI LO Białystok – XI LO Białystok 51:24.

Pierwsze turnieje

W sali XIV LO Białystok: XIV LO Białystok – XI LO Białystok 59:58, ZSN ZE „Eso" Białystok – XVI LO Białystok 52:27, XI LO Białystok – ZSN ZE „Eso" Białystok 58:60, XVI LO Białystok – XIV LO Białystok 72:46.

ZSO Puńsk: ZSO Puńsk – I LO Hajnówka 53:56, ZSBE Augustów – ZSZ Szczuczyn 44:40, I LO Hajnówka – ZSBE Augustów 42:40, ZSZ Szczuczyn – ZSO Puńsk 52:65.

Drugie turnieje

I LO Hajnówka: I LO Hajnówka – ZSN ZE „Eso" Białystok 49:55, ZSZ Szczuczyn – XIV LO Białystok 34:38, ZSN ZE „Eso" Białystok – ZSZ Szczuczyn 46:44, XIV LO Białystok – I LO Hajnówka 46:42.

ZSBE Augustów: ZSBE Augustów – XVI LO Białystok 52:82, ZSO Puńsk – XI LO Białystok 61:78, XVI LO Białystok – ZSO Puńsk 89:58, XI LO Białystok – ZSBE Augustów 60:42.

Trzecie turnieje

ZSN ZE „Eso" Białystok: ZSN ZE „Eso" Białystok – ZSBE Augustów 48:24, XIV LO Białystok – ZSO Puńsk 41:39, ZSBE Augustów – XIV LO Białystok 34:58, ZSO Puńsk – ZSN ZE „Eso" Białystok 33:56.

ZSZ Szczuczyn: ZSZ Szczuczyn – XVI LO Białystok 54:66, I LO Hajnówka – XI LO Białystok 0:20 vo, XVI LO Białystok – I LO Hajnówka 20:0 vo, XI LO Białystok – ZSZ Szczuczyn 47:52.

1. ZSN ZE „Eso" Białystok	7	14	363:269
2. XVI LO Białystok	7	13	407:286
3. XIV LO Białystok	7	12	322:325
4. XI LO Białystok	7	10	345:325
5. ZSBE Augustów	7	9	290:370
6. ZSZ Szczuczyn	7	9	334:344
7. ZSO Puńsk	7	8	349:416
8. I LO Hajnówka	7	8	227:292

Awans do trzeciej ligi: Zespół Szkół Niepublicznych Zakładu Energetycznego „Eso" w Białymstoku i XVI Liceum Ogólnokształcące w Białymstoku. Czwartą ligę opuszczają: I Liceum Ogólnokształcące w Hajnówce i Zespół Szkół Ogólnokształcących w Puńsku.

(miłk)

bea

I Plebiscyt „Gazety Współczesnej" na Najlepszego Piłkarza na Podlasiu i Jedenastkę 2000 Roku

Prezesi wybierają

Wczoraj w naszym Pierwszym Plebiscycie na Najlepszego Piłkarza na Podlasiu i Jedenastkę 2000 Roku wzięli udział: prezes Podlaskiego Okręgowego Związku Piłki Nożnej Witold Dawidowski oraz szef podlaskich sędziów Janusz Rećko.

Według Witolda Dawidowskiego najlepszym piłkarzem minionego roku był Jacek Markiewicz. Uzasadniając swój wybór Witold Dawidowski stwierdził: – Jacek dobrą grą przez cały rok zasłużył sobie na ten tytuł. Miał duży wkład na zajęcie przez swoją drużynę Jagiellonię Wersal Podlaski drugiego miejsca w IV lidze oraz trzeciego na półmetku trzecioligowych rozgrywek. – Na drugim miejscu umieszczam Roberta Flerego. Dobrze prezentował się w grach barażowych w Sparcie Szepietowo. Końcówkę sezonu z powodu kontuzji miał słabszą. Trzeci według mnie to Jarosław Gierejkiewicz. Grał przez cały rok bardzo równo, jego forma była ustabilizowana. Zawsze był podporą swoich zespołów.

Jedenastka 2000 prezesa to: Dymek – Prokop, Gierejkiewicz, Jurczak – Dąbkowski, Ostrowski, Markiewicz, Kropiwnicki – Wojnowski, Pawluczuk, Głębocki.

Otrzymaliśmy także plebiscytowy kupon nadesłany przez wiceprezesa PZPN Janusza Rećkę, szefa podlaskich sędziów.

– Moja Jedenastka 2000 jest prawie cała jagiellońska – powiedział prezes Rećko. – Tylko Jarosław Bartosiak i Wawrzyniec Kropiwnicki nie są zawodnikami tej drużyny. Uważam, że na pozycji stopera dla suwalczanina nie ma konkurencji. Gra od wielu lat na dobrym poziomie. Pamiętam go jeszcze z czasów, gdy sam sędziowałem. Natomiast jeśli chodzi o wybór najlepszego piłkarza to nie mam wątpliwości, że był nim Jacek Markiewicz. Drugie miejsce przyznałem Marcinowi Danielewiczowi, a trzecie Ryszardowi Ostrowskiemu.

A oto Jedenastka 2000 wybrana przez Janusza Rećkę: Dymek – Łągiewka, Bartosiak, Prokop – Manelski, Ostrowski, Markiewicz, Kropiwnicki – Danielewicz, Głębocki, Szugzda.

Tak wybierali prezesi Podlaskiego ZPN. A już niebawem do naszej zabawy zaprosimy trenerów i działaczy największych podlaskich klubów.

(PS, mark)

Noworoczne życzenia

Za naszym pośrednictwem Zarząd Podlaskiego Związku Piłki Nożnej w Białymstoku na czele z prezesem Witoldem Dawidowskim złożył noworoczne życzenia. Czytelnikom „Gazety Współczesnej", kibicom i sympatykom piłki nożnej dużo wrażeń i emocji sportowych w nowym roku 2001. Jagiellonii Wersal Podlaski SSA awansu do II ligi, suwalskim Wigrom utrzymania się w III lidze. Wszystkim klubom i drużynom piłkarskim województwa podlaskiego sukcesów w sportowej rywalizacji i awansu do wyższych klas rozgrywkowych. Sędziom i obserwatorom wysokiego poziomu prowadzenia zawodów i obiektywności ocen. Szkoleniowcom i działaczom satysfakcji z osiąganych wyników.

Nowy trener piłkarzy Włókniarza

Powrót do korzeni

Piłkarscy czwartoligowcy powoli kończą świętowanie i zabierają się do ciężkiej treningowej pracy. Rozpoczyna się również okres wzmożonych ruchów na regionalnym rynku transferowym. Spore zmiany szykują się m.in. w białostockim Włókniarzu. Na funkcji trenera, Ryszarda Grygorczuka zastąpił Bohdan Kucharski.

A. Zgiet

Nowy trener Bohdan Kucharski ma zapewnić drużynie czwartoligowy byt

Przejęcie zespołu nastąpiło w bardzo miłej atmosferze, przy okazji symbolicznej lampki noworocznego szampana. Zasłużony piłkarz i szkoleniowiec otrzymał za swoją pracę podziękowania od prezesa klubu Zbigniewa Brożka oraz zawodników.

Ryszard Grygorczuk to historia Włókniarza. Najlepszy piłkarz w ponad trzydziestoletniej historii klubu, a zarazem zasłużony trener i działacz sportowy. Podczas ubiegłorocznego walnego zebrania został wybrany do Zarządu Włókniarza.

– Nie odchodzę od futbolu. W klubie będę zajmował się sprawami piłki nożnej. Oddaję zespół w dobre ręce swojemu młodszemu koledze. Zawsze będę służył pomocą – powiedział „GW" Ryszard Grygorczuk.

Nowym szkoleniowcem został Bohdan Kucharski. Jest to swojego rodzaju powrót do korzeni. Kucharski bowiem swoją piłkarską przygodę rozpoczynał na Antoniuku. W barwach tego zespołu jako osiemnastolatek debiutował w II lidze. Podobnie jak Grygorczuk jest jednym z najlepszych piłkarzy Włókniarza.

Ostatnio Kucharski pracował w Cresovii Siemiatycze. Teraz jego zadaniem jest utrzymanie Włókniarza w IV lidze. Po rundzie jesiennej białostoczanie plasują się na 12. pozycji i są zagrożeni spadkiem. Nowy trener nie wyklucza wzmocnienia drużyny. Piłkarze rozpoczną treningi 4 stycznia. Zaplanowanych jest już kilka gier kontrolnych z bardzo wymagającymi rywalami m.in. Jagiellonią Wersalem Podlaskim oraz udział w turniejach halowych.

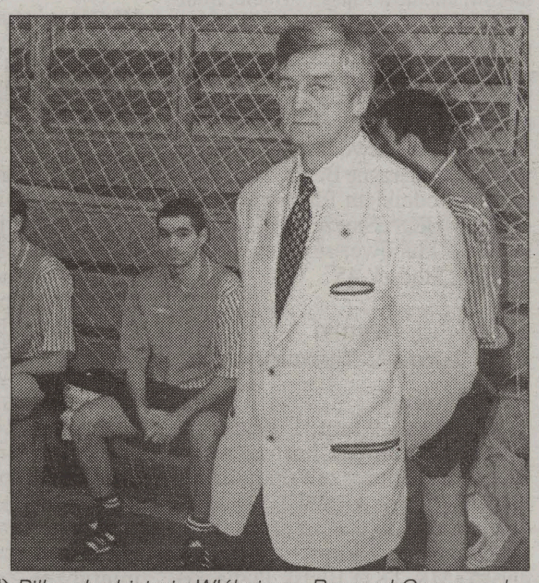

(KS) *Piłkarska historia Włókniarza Ryszard Grygorczuk*

Nasi kandydaci

Kandydaci na Piłkarza Roku na Podlasiu

1. Jarosław Gierejkiewicz
2. Robert Flery
3. Ryszard Ostrowski
4. Piotr Andrzejewski
5. Jacek Markiewicz
6. Krzysztof Łągiewka
7. Marcin Danielewicz
8. Dariusz Drągowski
9. Dariusz Prokop
10. Piotr Wojnowski

Lista kandydatów do Jedenastki 2000

Bramkarze

1. Mirosław Dymek (Jagiellonia Wersal Podlaski Białystok)
2. Robert Kucharczyk (Włókniarz Białystok)
3. Artur Sacharczuk (Sparta Augustów)
4. Marek Sawicki (Sparta Szepietowo)

Obrońcy kryjący

1. Marek Brzózka (Olimpia Zambrów)
2. Dariusz Gorszewski (Sparta Augustów)
3. Dariusz Jurczak (Sparta Szepietowo, Jagiellonia Wersal Podlaski)
4. Tomasz Kulhawik (Sparta Szepietowo)
5. Krzysztof Łągiewka (Jagiellonia Wersal Podlaski Białystok)
6. Ireneusz Piwko (ŁKS Łomża)
7. Dariusz Prokop (Jagiellonia Wersal Podlaski Białystok)
8. Adam Wyszyński (Wigry Suwałki)

Stoper libero

1. Jarosław Bartosiak (Wigry Suwałki)
2. Jarosław Gierejkiewicz (Sparta Szepietowo)
3. Przemysław Kołłątaj (Warmia Purzeczko Grajewo)
4. Adam Wiński (Hetman Białystok)

Lewy pomocnik

1. Marek Anuszkiewicz (Olimpia Zambrów)
2. Piotr Chabasiński (Sparta Augustów)
3. Piotr Grabowski (Jagiellonia Wersal Podlaski II Białystok)
4. Wawrzyniec Kropiwnicki (Wigry Suwałki)

Defensywny pomocnik

1. Tomasz Dębkowski (Wigry Suwałki)
2. Marcin Manelski (Jagiellonia Wersal Podlaski Białystok)
3. Wiesław Romaniuk (Sparta Szepietowo)
4. Artur Woroniecki (Hetman Białystok)

Ofensywny pomocnik

1. Dariusz Drągowski (Hetman Białystok, Wigry Suwałki)
2. Robert Flery (Sparta Szepietowo, Olimpia Zambrów)
3. Mariusz Kulhawik (Sparta Szepietowo, Wigry Suwałki)
4. Jacek Markiewicz (Jagiellonia Wersal Podlaski Białystok)

Prawy pomocnik

1. Paweł Kapelewski (Olimpia Zambrów)
2. Jarosław Modzelewski (Olimpia Zambrów, Mlekovita Wys. Mazowieckie)
3. Ryszard Ostrowski (Jagiellonia Wersal Podlaski Białystok)
4. Michał Rojsza (Jagiellonia Wersal Podlaski II Białystok)

Napastnicy

1. Piotr Andrzejewski (Sokół Sokółka, Wigry Suwałki)
2. Marcin Danielewicz (Jagiellonia Wersal Podlaski Białystok)
3. Dariusz Dolewski (ŁKS Łomża, Mlekovita Wys. Mazowieckie)
4. Tomasz Giedrojć (Hetman Białystok, Wigry Suwałki)
5. Sławomir Głębocki (Wigry Suwałki, Jagiellonia Wersal Podlaski Białystok)
6. Dariusz Milewski (Cresovia Siemiatycze)
7. Andrzej Kaliszewicz (Kolejarz Czeremcha)
8. Wojciech Kobeszko (Jagiellonia Wersal Podlaski Białystok)
9. Piotr Pawluczuk (Sparta Szepietowo)
10. Zbigniew Szugzda (Jagiellonia Wersal Podlaski Białystok)
11. Piotr Wojnowski (Wigry Suwałki)
12. Łukasz Żukowski (Warmia Purzeczko Grajewo)

NAJLEPSZY PIŁKARZ PODLASIA

1.	3 pkt.
2.	2 pkt.
3.	1 pkt.

JEDENASTKA 2000

1. *BRAMKARZ*
2. *OBROŃCA KRYJĄCY*
3. *STOPER*
4. *OBROŃCA KRYJĄCY*
5. *DEFENSYWNY POMOCNIK*
6. *PRAWY POMOCNIK*
7. *OFENSYWNY POMOCNIK*
8. *LEWY POMOCNIK*
9. *NAPASTNIK*
10. *NAPASTNIK*
11. *NAPASTNIK*

Imię i nazwisko, adres:

OŚWIADCZENIE
Oświadczam, że wyrażam zgodę na przetworzenie moich danych osobowych i ich opublikowanie na łamach „Gazety Współczesnej".
Zostałem poinformowany, że:
1. administratorem danych jest – „KRESY BO" spółka z o.o. w Białymstoku, ul. Suraska 1,
2. celem zbierania danych jest obsługa konkursu. Plebiscyt „GW",
3. moje dane nie będą przekazywane innym podmiotom,
4. mam prawo wglądu do danych, ich poprawiania i uzupełniania,
5. podanie danych jest dobrowolne.

.....
(data, podpis)

bm

Ruszył tenisowy cyrk

Zawodowi tenisiści zakończyli już świąteczną przerwę i rozpoczęli cykl turniejów poprzedzających pierwsze zawody wielkoszlemowe Australia Open. W Perth trwa Puchar Hopmana, w Golden Coast i Auckland rywalizują kobiety, w Katarze i Adelajdzie walczą zaś mężczyźni.

CAF-PAP

Szwajcarka Martina Hingis ze swoim partnerem z reprezentacji Rogerem Federerem pozują do zdjęcia w Ośrodku Burswood w Parth. Szwajcaria pokonała w Perth Tajlandię 3:0 w meczu grupy A tenisowego Pucharu Hopmana.

Puchar Hopmana

RPA pokonała w Perth Australię 2:1 w pierwszym wtorkowym meczu Pucharu Hopmana, nieoficjalnych mistrzostw świata tenisowych drużyn mieszanych.

Zespół RPA broni tytułu wywalczonego przed rokiem. Mecz z Australią rozstrzygnął się w niezwykle emocjonującej grze mieszanej. Serwująca tenisistka gospodarzy Nicole Pratt nie wykorzystała w trzecim secie możliwości zakończenia spotkania i o końcowym wyniku decydował tie-break. Zdecydowanie lepsi byli w nim reprezentanci RPA.

Grupa A

RPA – Australia 2:1. (Amanda Coetzer – Nicole Pratt 6:3, 7:5 Wayne Ferreira – Richard Fromberg 6:7 (4–7), 5:7 Coetzer, Ferreira – Pratt, Fromberg 7:6 (8-6), 2:6, 7:6 (7-1)

Grupa B

USA – Słowacja 3:0 (Monica Seles – Karina Habsudova 6:3, 3:6, 6:1, Jan-Michael Gambill – Dominik Hrbaty 6:3, 3:6, 6:4, Gambill/Seles – Hrbaty/Habsudova 4:6, 6:2, 7:6 (7-4).

Belgia – Rosja 2:1 (Kim Clijsters – Jelena Lichowcewa 6:1, 6:4, Olivier Rochus – Marat Safin 6:2, 1:6, 6:3, Safin, Lichowcewa – Clijsters, Rochus 6:3, 7:6 (7–3))

Słowacja – Belgia 2:1 (Karina Habsudova – Kim Clijsters 6:0, 4:6, 1:6 Dominik Hrbaty – Olivier Rochus 6:3, 6:0 Habsudova, Hrbaty – Clijsters, Rochus 6:4, 3:6, 6:3).

Golden Coast

Rozstawiona z numerem jeden Hiszpanka Conchita Martinez awansowała do ćwierćfinału turnieju tenisistek w Gold Coast, pokonując w drugiej rundzie Giulię Casoni 6:4, 6:4.

W pierwszej rundzie Martinez miała wolny los. W drugim wtorkowym meczu Amerykanka Meghann Shaughnessy wygrała ze swoją rodaczką Sandrą Cacic 6:4, 6:2.

I runda: Meghann Shaughnessy (USA, 6) – Sylvia Plischke (Austria) 4:6, 6:2, 6:2, Sonya Jeyaseelan (Kanada) – Barbara Rittner (Niemcy) 7:5, 7:6 (7-4), Silvia Farina Elia (Włochy) – Greta Arn (Niemcy) 6:4, 5:7, 6:4, Sandra Cacic (USA) – Tina Pisnik (Słowenia) 6:3, 4:6, 6:4, Giulia Casoni (Włochy) – Brie Rippner (USA) 6:4, 6:7 (5-7), 6:3.

II runda: Conchita Martinez (Hiszpania, 1) – Giulia Casoni (Włochy) 6:4, 6:4, Meghann Shaughnessy (USA, 6) – Sandra Cacic (USA) 6:4, 6:2

Adelajda

Trzech rozstawionych tenisistów awansowało w poniedziałek do drugiej rundy turnieju w Adelajdzie. Klasyfikowany najwyżej z nich (numer 2) Brytyjczyk Tim Henman pokonał swojego rodaka Grega Rusedskiego 6:2, 7:6 (7-4).

Ubiegłoroczny zwycięzca turnieju tenisistów w Adelajdzie Australijczyk Lleytonn Hewitt uczynił we wtorek pierwszy krok ku obronie tytułu, pokonując swojego rodaka Wayne`a Arthursa 6:4, 6:3.

Rozstawiony z numerem jeden Hewitt od dłuższego czasu ma problemy zdrowotne, ale skorzystał z przyznanej mu przez organizatorów „dzikiej karty" i zdecydował się na występ w rodzinnym mieście.

Do drugiej rundy awansował także m.in. rozstawiony z numerem dwa Brytyjczyk Tim Henman, który pokonał swojego rodaka Grega Rusedskiego 6:2, 7:6 (7-4).

I runda: Andre Pavel (Rumunia, 6) – Justin Gimelstob (USA) 6:2, 6:2, Christian Vinck (Niemcy) – Aleksander Popp (Niemcy) 7:6 (7-5), 6:4, Ivan Ljubicic (Chorwacja) – Sargis Sargsian (Armenia) 6:2, 7:5, Alberto Martin (Hiszpania) – German Puentes (Hiszpania) 6:2, 6:3, Tim Henman (W. Brytania, 2) – Greg Rusedski (W. Brytania) 6:2, 7:6 (7-4), Arnaud Clement (Francja, 3) – Andrea Gaudenzi (Włochy) 6:7 (1-7), 6:0, 6:3, Thomas Johansson (Szwecja, 7) – Felix Mantilla (Hiszpania) 7:6 (7–4), 6:2, Bjorn Phau (Niemcy) – Todd Woodbridge (Australia) 7:5, 6:1, Jeff Tarango (USA) – Michael Kohlmann (Niemcy) 6:3, 7:6 (7-4), Lleyton Hewitt (Australia, 1) – Wayne Arthurs (Australia) 6:4, 6:3, Tommy Haas (Niemcy, 5) – Luke Smith (Australia) 6:3, 6:3, Paul Goldstein (USA) – Alun Jones (Australia) 6:4, 6:2, Xavier Malisse (Belgia) – Chris Woodruff (USA) 2:6, 6:3, 6:2.

Auckland

Niespodzianką wtorkowych meczów pierwszej rundy turnieju tenisistek w Auckland (suma nagród 110 tys. dolarów) była porażka rozstawionej z numerem jeden Francuzki Sandrine Testud z Amerykanką Jill Craybas 1:6, 5:7. Z turnieju odpadła też rozstawiona z numerem cztery Amerykanka Kristina Brandi, która przegrała ze swoją rodaczką Meilen Tu 7:5, 4:6, 1:6.

I runda: Francesca Schiavone (Włochy) – Rita Grande (Włochy) 2:6, 6:3, 6:2, Anne Kremer (Luksemburg, 5) – Emmanuelle Gagliardi (Szwajcaria) 6:2, 6:0, Corina Morariu (USA) – Jennifer Hopkins (USA) 6:2, 3:6, 6:2, Marlene Weingartner (Niemcy) – Nathalie Dechy (Francja, 3) 7:6 (7-5), 4:6, 6:0, Paola Suarez (Argentyna, 6) – Jana Nejedly (Kanada) 6:1, 6:7, 6:3, Shinobu Asagoe (Japonia) – Emilie Loit (Francja) 6:7 (4-7), 6:4, 6:2, Anna Smashnova (Izrael) – Miroslava Vavrinec (Szwajcaria) 4:6, 6:2, 7:5, Jill Craybas (USA) – Sandrine Testud (Francja, 1) 6:1, 7:5, Meilen Tu (USA) – Kristina Brandi (USA, 4) 5:7, 6:4, 6:1, Cara Black (Zimbabwe, 7) – Holly Parkinson (USA) 4:6, 7:5, 6:4, Amanda Hopmans (Holandia) – Cristina Torrens-Valero (Hiszpania) 3:6, 6:4, 6:2.

(PAP, opr. mark)

NOWE SPORTOWE TELEFONY

1 stycznia nastąpiła zmiana numerów telefonicznych Działu Sportowego. Teraz dodzwonisz się do nas wykręcając:

748 74 80
748 74 81

Lotto

Multi Lotek
2 stycznia 2001 r.
4, 8, 15, 17, 20
21, 23, 24, 25, 28
29, 35, 38, 43, 47
49, 53, 55, 66, 68

Twój Szczęśliwy Numerek
2 stycznia 2001 r.
34 oraz 22, 34, 36, 38

Wspaniała druga połowa

Koszykarze Minnesota Timberwolves odnieśli 18. zwycięstwo w sezonie, pokonując w hali Target Center Houston Rockets 106:96 i zajmują czwarte miejsce w Midwest Division ligi NBA.

– Druga połowa meczu była wspaniała – powiedział obrońca Terrell Brandon zdobywca w ostatniej kwarcie 12 spośród 19 punktów dla gospodarzy. Brandon, grający w lidze NBA od dziesięciu sezonów zaliczył ponadto osiem asyst. Dzielnie sekundowali mu Kevin Garnett – 21 pkt oraz Wally Szczerbiak 19 pkt i 10 zbiórek.

Zawodnikiem numer 1 w Houston Rockets był Steve Francis. Do momentu, kiedy został sfaulowany przez Terrela Brandona i musiał opuścić parkiet na 6.12 przed końcem meczu, rzucił 20 punktów. Osłabieniem dla „Rakiet" był brak kontuzjowanych centrów Hakeema Olajuwona (kolano) oraz Kelvina Cato (kostka).

Lider Central Division Charlotte Hornets przegrał wyjazdowy mecz w Portland, w hali Rose Garden z miejscowym zespołem Trail Blazers 67:89. Było to piąte zwycięstwo Trail Blazers z rzędu w rywalizacji z Charlotte.

Mierzący 210 cm wzrostu Rasheed Wallace uzyskał dla Trail Blazers 12 punktów oraz zanotował rekordową w karierze liczbę zbiórek – 18.

1.01: Minnesota – Houston 106:96, Portland – Charlotte 89:67.

(PAP, opr. mark)

Bilans musi być dodatni

Bez kontuzjowanego Josepha McNaula, za to z Amerykaninem Haraldem Jamisonem wystąpi mistrz Polski – Zepter Idea Śląsk Wrocław w dzisiejszym meczu z Maccabi Raanana, w dziewiątej kolejce SuproLigi koszykarzy.

Spotkanie rozpocznie się o godz. 18.00 w Hali Ludowej we Wrocławiu. Przypuszcza się, że obejrzy go około 6 tys. widzów, choć na razie sprzedano niewiele ponad 3 tys. biletów.

– Mecz z izraelską drużyną ma dla nas duże znaczenie. Jeśli go wygramy, zakończymy pierwszą rundę z dodatnim bilansem – pięciu zwycięstw i czterech porażek. Byłoby to osiągnięcie nadzwyczajne, o jakim nawet nie marzyliśmy przed startem w SuproLidze – powiedział prezes Zeptera Idei Śląsk Wrocław Grzegorz Schetyna.

Trener Zeptera Andrej Urlep zapewnił na wtorkowej konferencji prasowej, że jego podopieczni są dobrze przygotowani do meczu. Przestrzegał przed lekceważeniem drużyny z Izraela (ósme miejsce w tabeli grupy A SuproLigi, za Zepterem), w której główne role odgrywają Amerykanie – obrońcy Kelly MacCarthy i Miles Simion oraz skrzydłowy Jesse Salters.

Prezesa Schetynę martwi niska temperatura, jaka panuje w Hali Ludowej. Obecnie słupek rtęci wskazuje tam zaledwie plus 16 stopni Celsjusza, czyli tyle, ile wynosi minimum FIBA. – Zamierzam interweniować jeszcze dziś u dyrektora hali Tadeusza Salwacha, aby postarał się wreszcie ogrzać ten obiekt porządnie – dodał Schetyna.

(PAP, opr. mark)

Krzyżówka z hasłem

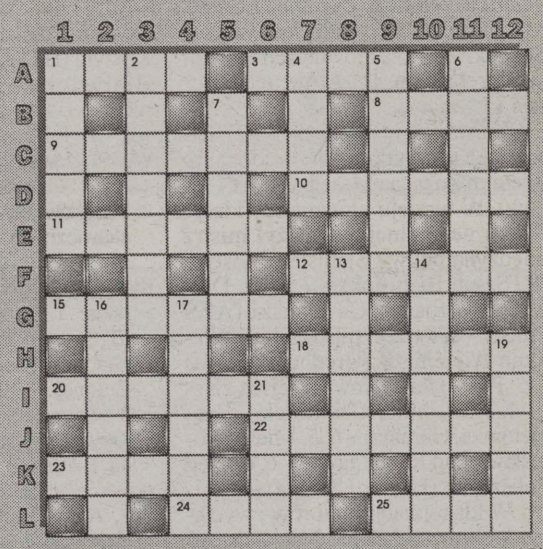

Po rozwiązaniu krzyżówki litery z pól: G-3, I-5, E-1 utworzą DRUGĄ część przysłowia polskiego.

POZIOMO: 1) wyspa z Nikozją, 3) sioło, 8) gruby sznur, 9) drzewo iglaste, 10) wielka flota wojenna, 11) gatunek jaszczurki, 12) urządzenie mieszające napoje, 15) szlachecki herb polski, 18) przechadzka, 20) chodak sznurowany z przodu, 22) poważanie, szacunek, 23) lokomotywownia, 24) dodatek stopowy do stali, 25) sztuczna skóra.

PIONOWO: 1) mały, niepozorny koń, 2) wznoszący się odcinek trasy, 4) stan w USA, 5) winniczek, 6) gotowane pierożki nadziewane śliwkami, 7) ssak drapieżny z rodziny psów, 13) grube nałożenie farby na obraz, 14) gliniasta gleba, 16) drewienko z grafitem, 17) poetycko o Anglii, 19) parobek na folwarku, 21) zespół trzech muzyków.

„RAYEN"

KUPON 1/B

GAZETA współczesna

IZBA WYDAWCÓW PRASY

– dziennik regionalny. **Adres:** 15-950 Białystok, ul. Suraska 1, skr. poczt. 193 fax 748-74-01, **Internet:** http://www.wspolczesna.pl, e-mail: web@wspolczesna.pl. **Wydawca:** „Kresy BO" sp. z o.o., **prezes – Zbigniew Fabjańczuk, wiceprezes i redaktor naczelny – Marek Paszkowski** – tel. 748-74-00, 748-74-01. **Sekretarze redakcji** – tel. 742-23-77 (748-74-74), tel./fax 742-15-08 (748-74-73). **Dział miejski** – tel. 748-74-65, 748-74-66, 748-74-58. **Dział ekonomiczny** – tel. 748-74-53, 748-74-54. **Dział reportażu** – tel. 748-74-58, 0800-127-067 (748-74-60), 748-74-61, 748-74-62, 748-74-50. **Dział sportowy** – 748-74-80, 748-74-81. **Magazyn Tydzień** – tel. 748-74-50. **Studio komputerowe** – tel. 748-74-78. **Korekta** – 748-74-79. **Biuro marketingu i promocji** – tel. 748-74-21, 748-74-22, 748-74-23. **Biuro reklam i ogłoszeń** – tel./fax 742-51-16 (748-74-30), tel. 748-74-31, 748-74-32, 748-74-33. **KRAMIK 745-45-65 (748-74-48), płatne ogłoszenia telefoniczne** – 748-74-47, 748-74-49; **Dział handlowy** (085) 748-74-41, 748-74-43; **Oddziały: Ełk,** ul. Wojska Polskiego 55 – tel. (087) 621-08-05, tel./fax (087) 610-85-05; **Giżycko,** ul. Pocztowa 3 – tel./fax 087-428-52–80; **Grajewo,** ul. Osiedle Centrum 7A – tel./fax (086) 272-89-15; **Hajnówka,** ul. 3 Maja 20, tel./fax 682-59-89, **Łomża,** aleja Legionów 7 – tel./fax (086) 216-56-97, 216-78-99; **Mońki,** ul. Kolejowa 2, tel./fax 716-57-57; **Ostrołęka,** ul. Prądzyńskiego 4 (lok. 29) – tel/fax (0-29) 764-66-41. **Suwałki,** ul. Kościuszki 32 – tel. (087) 566-30-00, fax 566-57-26. **Druk:** SPP „Pogoń". **Konto:** 10801024-808-27001-801000-111 w Banku Polska Kasa Opieki Spółka Akcyjna II Oddział w Białymstoku. Prenumeratę na okresy miesięczne, kwartalne i półroczne przyjmują jednostki kolportażowe „RUCH" S.A. (Białystok, Ełk, Łomża), „Goniec Podlaski" (siedziba w Białymstoku) do 20 każdego miesiąca; Urzędy Pocztowe oraz listonosze na terenie województw: podlaskiego i warmińsko-mazurskiego do 14 każdego miesiąca. Informacje dział kolportażu – tel. 748-74-25, tel./fax 748-74-24. Nr indeksu 350133. ISSN-0137-9488. Redakcja nie odpowiada za treść reklam i ogłoszeń. Materiałów nie zamówionych redakcja nie zwraca, w nadesłanych zastrzega sobie prawo dokonywania skrótów i zmiany tytułów.

Redaktor wydania – Stanisław Dobrowolski

luc

Sunday Mirror: Arsenal zapłaci za Polaka 4 500 000 funtów

JERZY DUDEK „KANONIEREM"

Angielski klub piłkarskiej ekstraklasy Arsenal Londyn porozumiał się z holenderskim Feyenoordem w sprawie transferu polskiego bramkarza Jerzego Dudka. Według dziennika Sunday Mirror, wicemistrz Anglii zapłaci Feyenoordowi odstępne w wysokości 4,5 mln funtów.

24-letni Dudek wystąpi w barwach Arsenalu już w lecie. Zajmie miejsce Davida Seamana, którego kontrakt upływa w tym czasie. Arsenal zgodził się przedłużyć jego kontrakt o dalszy rok, ale faktycznie jego los stoi obecnie pod znakiem zapytania.

Niewykluczone, że 37-letni Seaman, który był bramkarzem angielskiej reprezentacji w ostatnich mistrzostwach Europy w Belgii i Holandii w ogóle odejdzie ze sportu.

Według gazety, szef Arsenalu Arsene Wenger gotów jest przypieczętować transakcję z początkiem nowego roku. Początkowo Wenger liczył na Alexa Manningera jako na następcę Seamana, ale miał się co do niego rozczarować.

Dudek bliski był w ubiegłym roku podpisania kontraktu z Manchesterem United, ale ostatecznie miejsce w bramce tego zespołu zajął Fabien Barthez.

Sam zainteresowany na razie nie potwierdza transferowych rewelacji, twierdząc, że na temat ewentualnej przeprowadzki na Highbury nic nie wie.

Ostatnio pojawiły się głosy o transferze najlepszego polskiego piłkarza 2000 roku do Barcelony. Holenderski pracodawca Dudka nie osiągnął jednak porozumienia z katalońskim klubem.

(PAP, KS)

Jerzy Dudek przechodzi do Arsenalu Londyn

Turniej Czterech Skoczni

Trener wierzy w Małysza

Niemiecki skoczek narciarski Martin Schmitt, który wygrał w Oberstdorfie pierwszy konkurs Turnieju Czterech Skoczni, w gronie najgroźniejszych rywali wymienił m.in. Adama Małysza.

– Polak skacze ostatnio rewelacyjnie – powiedział 24-krotny triumfator konkursów Pucharu Świata.

Jeszcze większy komplement pod adresem Małysza wypowiedział trener reprezentacji Polski Apoloniusz Tajner: „Adam wygra 49. Turniej Czterech Skoczni".

Karawana towarzysząca 49. Turniejowi Czterech Skoczni jest już w Innsbrucku. Czwartego stycznia na olimpijskiej skoczni Bergisel odbędzie się trzeci konkurs.

Zmaganiom najlepszych skoczków świata towarzyszą tysiące widzów na stadionach. Kibice, którzy nie dostali biletów na oficjalny konkurs zadowalają się możliwością obejrzenia skoków treningowych, płacąc słono za bilety. Wielomilionowa publiczność towarzyszy natomiast zmaganiom przed telewizorami.

Jak wynika z ostatnich badań noworoczną transmisję z Garmisch-Partenkirchen obejrzało w Niemczech za pośrednictwem stacji telewizyjnej RTL 10,66 mln osób. W ten sposób pobity został o 1,46 mln ubiegłoroczny rekord

(PAP, opr. mark)

46. PLEBISCYT GAZETY współczesnej

NA 10 NAJPOPULARNIEJSZYCH SPORTOWCÓW WOJEWÓDZTWA PODLASKIEGO 2000

KUPON PLEBISCYTU

1.	10 pkt.
2.	9 pkt.
3.	8 pkt.
4.	7 pkt.
5.	6 pkt.
6.	5 pkt.
7.	4 pkt.
8.	3 pkt.
9.	2 pkt.
10.	1 pkt.

Imię i nazwisko, adres:

OŚWIADCZENIE
Oświadczam, że wyrażam zgodę na przetworzenie moich danych osobowych i ich opublikowanie na łamach „Gazety Współczesnej".
Zostałem poinformowany, że:
1. administratorem danych jest – „KRESY BO" spółka z o.o. w Białymstoku, ul. Suraska 1,
2. celem zbierania danych jest obsługa konkursu 46. Plebiscyt „GW",
3. moje dane nie będą przekazywane innym podmiotom,
4. mam prawo wglądu do danych, ich poprawiania i uzupełniania,
5. podanie danych jest dobrowolne.

.....
(data, podpis)

SPONSOR

POWSZECHNY ZAKŁAD UBEZPIECZEŃ SPÓŁKA AKCYJNA

W Białymstoku

Szachowe powitanie XXI wieku

W Białymstoku szachiści powitali nowy rok 2001 dwoma turniejami, które odbyły się w sali SP 45 przy ul. Łagodnej.

W dniach 27-31 grudnia 2000 roku rozegrany został Międzynarodowy Festiwal „Powitanie XXI wieku", w którym wystartowało 87 zawodniczek i zawodników m.in. z Białegostoku, Konina, Lublina, Łomży, Mrągowa, Olsztyna, Płocka, Torunia, Suwałk. Przy szachownicach zasiedli także reprezentanci Armenii, Białorusi i Ukrainy.

Najstarszym szachistą był 77-letni Michał Ocytko, a najmłodszym 6-letnim Zuzanna Masełbas (GOK Janów). W turnieju głównym w klasyfikacji generalnej zwyciężył mistrz międzynarodowy Stanisław Kostyra (BTSzach Białystok) – 7,5 pkt. Drugi był Mirosław Gawroński (AZS Płock) – 6, a trzeci mistrz FIDE Władimir Wieremczik (Grodno, Białoruś) – 6. Pozostałe czołowe miejsca zajęli: 4. Aleksander Gawrilenko (Szepietówka, Ukraina) – 6, 5. Michał Mirosław (Start Instal Lublin) – 6, 6. Oleg Poliszczuk (Lwów, Ukraina) – 5,5.

W klasyfikacji juniorów zwyciężył lublinianin Michał Mirosław – 6 pkt, który wyprzedził Pawła Kosa (Nadnarwianka Pułtusk) – 5,5 i Krzysztofa Ejsmonta (MUKS Stoczek 45 Białystok) – 5.

W turnieju „B" w klasyfikacji generalnej pierwsze miejsce zajęła Aleksandra Jackowska (BTSzach Białystok) – 8,5 pkt. Na drugim miejscu uplasowała się Anna Kotermańska (Trzydziestka Olsztyn) – 7,5, a na trzecim Wojciech Czaja (VIII LO Białystok) – 7.

Turniej dzieci zakończył się triumfem Łukasza Wińskiego (MUKS Stoczek 45 Białystok) – 7,5. W zawodach do lat 8 zwyciężył Kamil Kapica (MUKS Stoczek 45) – 5 pkt.

Pierwsze normy na tytuł kandydata na mistrza w turnieju wypełnili Aleksandra Jackowska i Anna Kotermańska. Natomiast I kategorię zdobył Maciej Andrejczuk (MUKS Stoczek 45 Białystok) – piąty w turnieju juniorów.

1 stycznia 2001 szachiści rywalizowali w Noworocznym Turnieju Szachów Błyskawicznych. Na dystansie 13 rund walczyło 38 zawodniczek i zawodników. Wygrał mm Stanisław Kostyra (BTSzach Białystok) – 10 pkt.

Wyniki Noworocznego Turnieju Szachów Błyskawicznych

Klasyfikacja generalna: 1. mm Stanisław Kostyra (BTSzach Białystok) – 10, 2. mf Wladimir Wieremczik (Białoruś, Grodno) – 10, 3. Paweł Kos (Nadnarwianka Pułtusk) – 9,5, 4. Krzysztof Ejsmont (MUKS Stoczek 45 Białystok) – 9, 5. Krzysztof Bernacki (BTSzach Białystok) – 9, 6. Ararat Barsegian (Erewań, Armenia) – 8,5, 7. Władysław Łapiński (Juvena Hańcza Suwałki) – 8, 8. Jan Chilkiewicz (BTSzach Białystok) – 8, 9. Olga Zajkowska (Lider Białystok) – 8, 10. Maciej Andrejczuk (MUKS Stoczek 45 Białystok) – 7,5.

Klasyfikacja juniorów: 1. Paweł Kos (Nadnarwianka Pułtusk) – 9,5, 2. Jan Chilkiewicz (BTSzach Białystok) – 8, 3. Olga Zajkowska (Lider Białystok) – 8.

Klasyfikacja młodzików: 1. Krzysztof Ejsmont (MUKS Stoczek 45 Białystok) – 9, 2. Maciej Andrejczuk – 7,5, 3. Beata Andrejczuk – 7 (oboje MUKS Stoczek 45 Białystok).

Klasyfikacja dziewcząt: 1. Olga Zajkowska (Lider Białystok) – 8, 2. Beata Andrejczuk (MUKS Stoczek 45 Białystok) – 6,5, 3. Anna Kotermańska (Trzydziestka Olsztyn) – 6,5.

Mariusz Klimaszewski

Z. Bąbczyński

Aleksandra Jackowska w Międzynarodowym Festiwalu Szachowym „Powitanie XXI wieku" wypełniła pierwszą normę na tytuł kandydata na mistrza

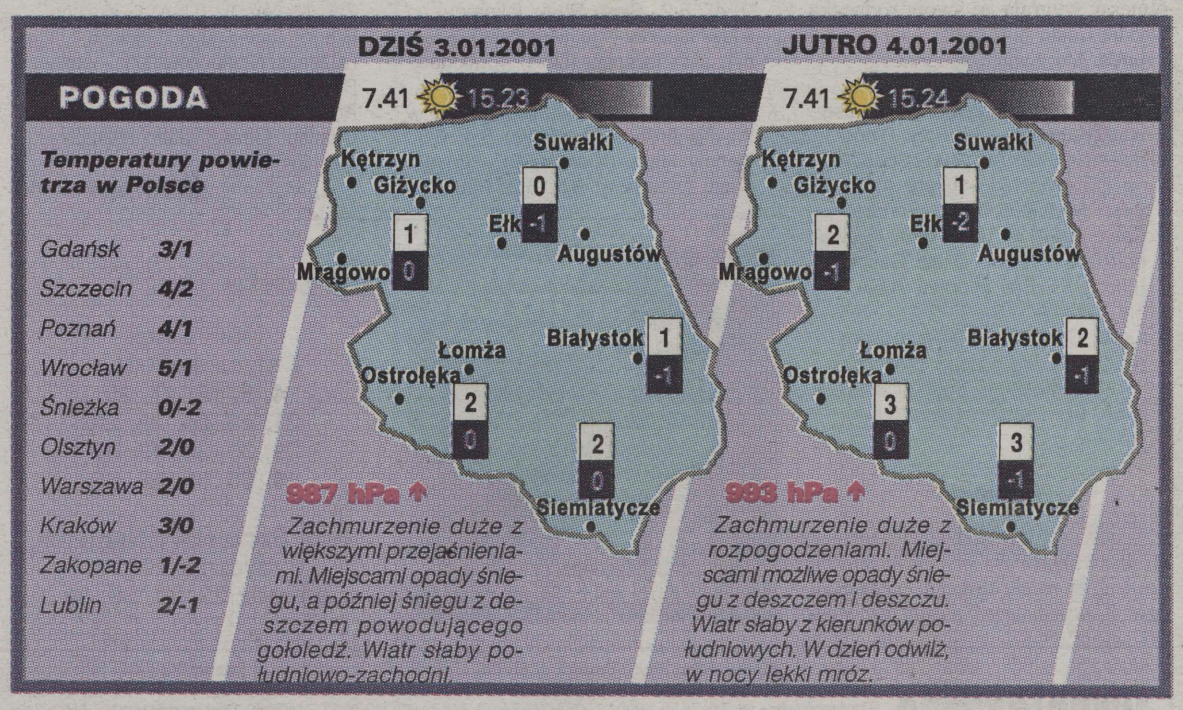

N1035806
SPONSOREM POGODY JEST SKLEP
Wykładziny, dywany, tapety, panele, oświetlenie
Podlasiak
Białystok, ul. Branickiego 35
ul. Przędzalniana 60
Suwałki, ul. Chopina 6a

ISSN 0137-9488

jk

Dzień dobry
BIAŁYSTOK

DODATEK „GAZETY WSPÓŁCZESNEJ"
ŚRODA
3 STYCZNIA 2001
NUMER 2 (371)

NOWE TELEFONY DO DZIEŃ DOBRY BIAŁYSTOK

748-74-60
748-74-61
748-74-62
748-74-65
748-74-66

ZAPISANE WCZORAJ

▌1 stycznia o godz. 10 na ul. Raginisa 60-letnia kobieta zmarła na skutek zaczadzenia. W jej mieszkaniu zapalił się telewizor.

▌1 stycznia br. na ul. Lawendowej czterech nieustalonych sprawców pobiło 16-latka. Chłopiec z podejrzeniem wstrząsu mózgu został umieszczony w szpitalu.

▌1 stycznia br. na ul. Raginisa policjanci zatrzymali 19-letniego mężczyznę, który prowadził samochód BMW znajdując się w stanie nietrzeźwym. Pijanego 18-letniego kierowcę zatrzymano też na ul. Ciołkowskiego. Jechał mercedesem.

▌Tego samego dnia na ul. Lipowej policjanci zatrzymali mężczyznę, który wybił szybę wystawową w sklepie sportowym. Straty oszacowano na 700 zł.

▌1 stycznia ujawniono włamanie do jednego z mieszkań w Starosielcach. Skradziono sprzęt RTV, komputer, kurtki skórzane o łącznej wartości 8 tys. zł.

▌1 stycznia na ul. Zachodniej nieustalony sprawca skradł citroena berlingo wraz z ładunkiem – m.in. folią specjalistyczną. Wartość samochodu oszacowano na 40 tys. zł, wartość skradzionego ładunku – na 20 tys. zł.

▌1 stycznia o godz. 16.50 na al. Piłsudskiego dwóch mężczyzn napadło na kobietę przechodzącą ulicą. Zrabowali jej torebkę, w której były dokumenty oraz pieniądze. Wartość strat oszacowano na 300 zł. **(jg)**

Przy ul. Branickiego ma być zbudowana nowa ścieżka rowerowa

Rowery na margines

Najwyżej jedna nowa trasa rowerowa – wzdłuż ulicy Branickiego – powstanie w tym roku w Białymstoku. To i tak dużo, bo w terenie zabudowanym taka ścieżka nie powstała już od 1997 r. Białostoccy radni i urzędnicy najwidoczniej zapomnieli chyba już o swoich ambitnych planach, które przewidywały stworzenie całej sieci takich tras.

A. Zgiet

W Białymstoku jest 10 kilometrów tras rowerowych, ale to za mało jak na tak duże miasto

Ścieżki miały pozwolić na bezpieczne poruszanie się rowerami po całym mieście. Były też receptą miejskich rajców na zmniejszenie liczby samochodów jeżdżących po ulicach i pokazaniem, że Białystok jest zielonym, ekologicznym miastem. Na planach się skończyło. W mieście jest coraz więcej miejsca dla samochodów, coraz więcej korków na ulicach. Zaczyna brakować miejsca dla pieszych na chodnikach, a rowerzyści w ogóle zostali zepchnięci na margines.

Obecnie w Białymstoku jest ok. 10 km tras, na których dopuszczalna jest jazda rowerem. Pierwsza powstała przed pięcioma laty. 2,5-metrowej szerokości asfaltowa ścieżka wyłącznie dla rowerów, prowadzi wzdłuż ul. Zielonogórskiej, Wrocławskiej i Sikorskiego. Brak jej połączenia – niespełna 1 km – z ciągiem pieszo-rowerowym (wspólna droga dla rowerzystów i pieszych, ale pierwszeństwo mają piesi) poprowadzonym wzdłuż alei Solidarności i ul. Dąbrowskiego do ścieżki rowerowej wiodącej w centrum wzdłuż alei Piłsudskiego. Na tym odcinku droga dla rowerzystów została oddzielona od pieszych ciągłą linią namalowaną na asfaltowym, szerokim chodniku. Brakujące połączenie ze ścieżką przy ul. Sikorskiego miało być zrobione w 1998 r. a do dziś nie wiadomo, kiedy powstanie.

400-metrowy odcinek ścieżki rowerowej został też zbudowany przy nowym odcinku ul. Wyszyńskiego od Bema do Grunwaldzkiej. Być może – w niesprecyzowanej jeszcze przyszłości – zostanie ona przedłużona do ul. Bohaterów Monte Cassino chodnikiem. Chyba najlepsza jest ścieżka rowerowa o długości ok. 2 km wiodąca wzdłuż ul. Raginisa – od cmentarza do granic miasta (osiedle Wyżyny). Jest bowiem szeroka, ułożona z kostki polbrukowej. Ma tylko jeden poważny feler – na 200-metrowym odcinku brak trasy, ponieważ nmiasto nie mogło porozumieć się z mieszkańcami okolicznych domów, którzy chcą mieć bezpośrednie wyjazdy z posesji na ul. Raginisa. Sprawa od kilku lat pozostaje nierozstrzygnięta.

Cd. na str. II

Rafał Kosno, Federacja Zielonych:
– W mieście jest trochę ścieżek rowerowych i sytuacja nie jest aż tak tragiczna. W przeliczeniu na ilość dróg, nie wypadamy wcale tak słabo. Ale oczywiście chcielibyśmy, żeby przy budowie nowych ulic i modernizacji starych powstawały kolejne kilometry ścieżek. Szkoda więc, że przy przebudowie skrzyżowania przy hipermarkecie Auchan nie pomyślano o rowerzystach. Cały czas liczymy jednak, że uda się stworzyć w Białymstoku dwie rowerowe osie: zachód-wschód, a więc od osiedla Zielone Wzgórza, przez centrum, aż do Dojlid, i północ-południe z Jaroszówki, przez ul. Sienkiewicza, Zwierzyniecką i 11 Listopada do Kleosina.

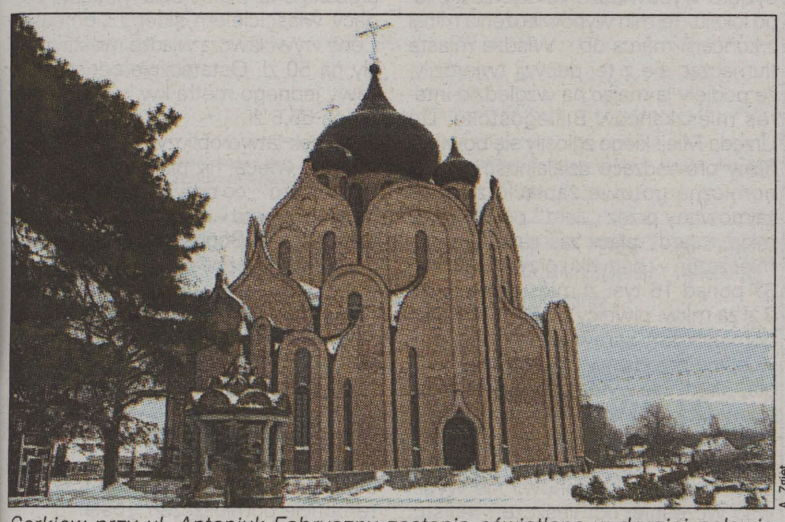
A. Zgiet

Cerkiew przy ul. Antoniuk Fabryczny zostanie oświetlona w drugiej połowie 2001 r.

Kolejna świątynia zostanie oświetlona

Cerkiew w iluminacji

W tym roku władze Białegostoku wykonają nocne oświetlenie kolejnej świątyni. Tym razem będzie to cerkiew Świętego Ducha, znajdująca się przy ul. Antoniuk Fabryczny.

– Ten sposób eksponowania zabytków jest bardzo popularny w krajach Europy Zachodniej. Dzięki temu wieczorem budynki zyskują zupełnie nowy wygląd. Dlatego postanowiliśmy oświetlać białostockie gmachy – mówi naczelnik Zarządu Dróg Urzędu Miejskiego w Białymstoku **Czesław Jakubowicz**.

W ciągu tych kilku lat nocną iluminację wykonano na kościele św. Rocha, który został podświetlony jako pierwszy budynek w mieście, a także na bazylice katedralnej, ratuszu, kościele św. Wojciecha oraz cerkwi św. Mikołaja.

W tym roku oświetlona będzie druga cerkiew. Tym razem pw. Świętego Ducha na Antoniuku.

– Myślę, że będzie ona dość łatwa do oświetlenia, bowiem wokół niej nie znajdują się żadne drzewa czy budynki, które zasłaniałyby widok na ten budynek od strony ul. Antoniuk Fabryczny. Ale to, w jaki sposób będzie ona oświetlona, będzie wiadomo po przetargu na opracowanie koncepcji – mówi architekt miejski **Andrzej Nowakowski**.

Według naczelnika Jakubowicza, sam przetarg, jak i prace przy montażu oświetlenia cerkwi na Antoniuku zostaną wykonane w drugiej połowie tego roku. Na ten cel zapisano w tegorocznym budżecie miasta 70 tys. zł.

(RR)

Dzień dobry BIAŁYSTOK

Przy ul. Branickiego ma być zbudowana nowa ścieżka rowerowa

Rowery na margines

Cd. ze str. I

Ostatnimi ścieżkami, jakie powstały w mieście, a raczej quasi-ścieżkami są: ponad 1-kilometrowa, piaszczysta trasa wiodącą dawnym nasypem kolejowym wzdłuż rzeki Białej, w pobliżu ul. Branickiego – od ul. Augustowskiej do Ciołkowskiego oraz przedłużenie trasy Filharmonia – stadion Hetmana, do lotniska Krywlany i dalej brukiem do ołtarza papieskiego.

Białostoccy ekolodzy, promujący poruszanie się po mieście rowerem, od kilku lat bezskutecznie domagają się połączenia tych wszystkich tras w sieć. Ich zdaniem, powinny powstać dwie osie: wschód-zachód i północ-południe.

Okazuje się, że w tym roku wreszcie są szanse na zrealizowanie choć części ich próśb. W przyszłym roku ma być bowiem remontowany jeden pas jezdni na ul. Branickiego. Przy okazji wzdłuż rzeki Białej zbudowana zostanie trasa dla cyklistów. Ciągnęłaby się ona od ul. Augustowskiej wzdłuż ul. Branickiego do alei Piłsudskiego. Byłby kolejny odcinek tworzący rowerową trasę na osi zachód-wschód. By ta oś była pełna, należałoby ją wraz ze ścieżką z alei Solidarności połączyć – wzdłuż alei Jana Pawła II – ze ścieżką rowerową na ul. Sikorskiego.

– W 2001 roku nie będzie to możliwe – mówi naczelnik Zarządu Dróg Urzędu Miejskiego **Czesław Jakubowicz**. – Chcemy jednak wybudować ścieżkę przy ul. Branickiego. Pomoże nam w tym remont jezdni na tej ulicy, położonej bliżej rzeki Białej. Zgodnie z sugestiami rowerzystów ścieżka ta łączyłaby się ze ścieżką biegnąca wzdłuż al. Piłsudskiego, jak i ze ścieżką znajdującą się na starym torowisku.

Według Jakubowicza, w tej chwili jest jeszcze za wcześnie by mówić, jaką nawierzchnię – asfaltową czy z polbruku – będzie miała nowa, licząca ponad kilometr i mająca ponad 2 metry szerokości ścieżka. Wiadomo, że byłaby on gotowa do końca przyszłego roku, bo wtedy skończy się remont połówki ul. Branickiego.

– Ale to nie koniec dobrych informacji dla rowerzystów – dodaje naczelnik Jakubowicz. – Na wiosnę będziemy organizowali wraz z NOT-em, seminarium na temat rozwoju ścieżek rowerowych w aglomeracji białostockiej. Wraz z sąsiadującymi z Białymstokiem gminami chcemy zastanowić się nad możliwością budowy ścieżek rowerowych i rekreacyjnych poza miasto. Rozmawialiśmy już na ten temat z władzami Choroszczy, Dobrzyniewa i Supraśla i wszędzie spotkaliśmy się z bardzo dobrą reakcją. Te ścieżki niekoniecznie musiałyby mieć asfaltową czy polbrukową nawierzchnię. Byłyby oznakowane i wytyczone w jak najprostszy sposób.

(RR)

Stowarzyszenie „Droga" wręcza dzieciom świąteczne paczki

Ostatnie dni akcji

Rozpoczął się ostatni tydzień świątecznej akcji charytatywnej „Pierwsza Gwiazdka" organizowanej już po raz piąty przez Stowarzyszenie „Droga" pod patronatem „Gazety Współczesnej". Jej celem jest pomoc dla najuboższych dzieci z Białegostoku, a także wielodzietnych rodzin z popegeerowskich wsi. W sumie „Droga" przygotuje ponad 1000 prezentów i paczek żywnościowych.

Paczki świąteczne otrzymały już dzieci z Białegostoku. W wigilijny wieczór w „Naszym Domu" stowarzyszania „Droga" do kolacji zasiadło ok. 150 dzieci, które dostały też paczki od św. Mikołaja.

W święta Bożego Narodzenia najuboższym rodzinom z Białegostoku pracownicy „Drogi" wręczyli ok. 100 paczek żywnościowych i 300 prezentów dla dzieci. W tym tygodniu paczki rozwożone będą w terenie, trafią do małych wsi i byłych pegeerów.

Nadal trwają kwesty przy żywych szopkach w centrum miasta i w CH Marko. Do akcji włączyli się wszyscy przyjaciele „Drogi". Akcja „Pierwsza Gwiazdka" zakończy się w całym mieście 7 stycznia.

– Dzięki naszej pracy i ofiarności ludzi wiele dzieci, które od życia nie dostały jeszcze żadnego prezentu, w tym roku mogły mieć spokojne i wesołe święta. Radość i uśmiech na twarzy malucha jest najlepszym dowodem na to, że takie akcje mają sens i będą organizowane w przyszłości – powiedział „Współczesnej" ojciec **Edward Konkol**, prezes Stowarzyszenia Droga.

W „Drodze" trwa przygotowanie paczek na święta prawosławne. Planowana jest też uroczysta wigilia dla biednych dzieci z rodzin prawosławnych.

Na zakończenie akcji odbędą się też dwa wielkie bale karnawałowe, na które zaproszonych będzie ok. 600 dzieci. Pierwszy odbędzie się 13 stycznia. Dzieciaki otrzymają paczki i upominki. Drugi, planowany na 27 stycznia będzie balem integracyjnym. Zaproszone będą dzieci niepełnosprawne z całego województwa.

– Te dzieci w wielu wypadkach rzadko kiedy mają okazję opuszczać swój dom. Większość z nich nigdy nie była na żadnej zabawie. Chciałbym, żeby chociaż raz mogły poczuć się wyjątkowo i bawić się razem z innymi dziećmi – powiedział ojciec Edwad Konkol.

(ez)

Najazd w Klepaczach

W noc sylwestrową grupa młodych mężczyzn wtargnęła na jedną z posesji przy ul. Dolnej w Klepaczach. Wybili szyby w oknach domu, pobili właściciela posesji i jego synów, wreszcie zaatakowali interweniujących policjantów – wyzywali ich, kopali, ciągali za ubrania. Wezwane policyjne posiłki zatrzymały pięć osób – trzech dorosłych i dwóch nieletnich.

Na razie policja nie chce udzielać informacji na temat motywów działania sprawców, przebiegu zdarzenia i jego tła tłumacząc się dobrem postępowania. Wyjaśniany jest udział w zajściu poszczególnych osób oraz jego podłoże. Wiadomo jedynie, że zajście miało miejsce tuż po godzinie 1. w nocy z 31 grudnia na 1 stycznia br. Mężczyzn podejrzewanych o najście na posesję, znieważenie i czynną napaść na funkcjonariuszy zatrzymano cztery godziny później.

(jg)

Nowa restauracja powstanie przy ul. Lipowej

Turoblanka dla Sfinksa

Łódzka firma Sfinks została nowym dzierżawcą lokalu przy ul. Lipowej 37, który do tej pory zajmowała Turoblanka. Będzie się tam mieściła restauracja serwująca dania kuchni arabskiej.

Przypomnijmy, że od 1991 r. przy ul. Lipowej 37 Przedsiębiorstwo Wielobranżowe „Jard" dzierżawiło od gminy Białystok ok. 200 mkw. powierzchni, na której prowadzi restaurację, bar mleczny i kawiarnię internetową. Na początku 2000 r. właściciel „Jardu" Jarosław Dziemian otrzymał jednak decyzję o wypowiedzeniu dzierżawy tego lokalu. Termin wypowiedzenia minął z końcem marca ub.r. Władze miasta tłumacząc się z tej decyzji twierdziły, że podjęły ją mając na względzie interes mieszkańców Białegostoku. Do Urzędu Miejskiego zgłosiły się bowiem firmy prowadzące działalność gastronomiczną gotowe zapłacić za lokal zajmowany przez „Jard" po 100 zł za mkw. „Jard" płacił zaś za całość pomieszczeń w budynku przy ul. Lipowej 37 ponad 16 tys. zł miesięcznie – od 3 zł za mkw. piwnicy do 25 zł za mkw. pomieszczeń barowych. W dodatku, w opinii przedstawicieli Zarządu Miasta, „Jard" nie wyremontował też gruntownie lokalu przy ul. Lipowej 37.

„Jard" wyprowadził się jednak z Turoblanki dopiero w połowie grudnia. Dziemian postanowił nie wydawać wcześniej pomieszczeń miastu, bowiem miał zawarte umowy np. na wynajem sali w restauracji. Zarząd Miania Komunalnego, który gospodaruje m.in. lokalami użytkowymi w mieście, skierował nawet przeciwko „Jardowi" sprawę do sądu, ale w grudniu udało się dojść stronom do porozumienia.

Przed świętami Bożego Narodzenia, gdy lokal przy ul. Lipowej 37 wreszcie opustoszał, ZMK zorganizował przetarg na dzierżawę tych pomieszczeń. Startowały w nim dwie firmy – łódzki Sfinks, prowadzący w całej Polsce sieć restauracji z kuchnią arabską oraz białostocki Madorin, będący właścicielem sklepu Contessa. Cenę wywoławczą władze miasta ustaliły na 50 zł. Ostatecznie cenę dzierżawy jednego metra kw. wylicytowano na 65,5 zł.

– Jak łatwo obliczyć jest to ponad 2,5 raza więcej niż płaciła za ten lokal firma „Jard", co oczywiście jest korzystne dla miasta – mówi wiceprezydent Białegostoku **Bogusław Dębski**. – Proponowałem jednak wyższą cenę wywoławczą, ale nie zostało to zaakceptowane przez Zarząd Miasta. 50 zł to i tak było więcej niż zaproponował początkowo ZMK, który chciał, aby cena wywoławcza wynosiła 40 zł.

Umowa na dzierżawę lokalu przy ul. Lipowej zostanie zawarta na czas nieokreślony. Wszystko wskazuje, że arabska restauracja, po gruntownym remoncie pomieszczeń, zostanie uruchomiona na wiosnę.

(RR)

Koncert kolęd

W czwartek, 4 bm. o godz. 19.30, w katedrze pw. Wniebowzięcia NMP odbędzie się koncert „Nowe kolędy Pospieszalskich i Steczkowskich". Rozpoczyna on tegoroczną trasę, która prowadzi po wielu miastach polskich. Patronami honorowymi białostockiego koncertu są: metropolita białostocki abp. Wojciech Ziemba, prezydent miasta Ryszard Tur, wojewoda białostocki Krystyna Łukaszuk, marszałek województwa podlaskiego Sławomir Zgrzywa.

(a)

Złodzieje kompletnie oszabrowali BMW

Kradzież na zamówienie

Policja poszukuje sprawców, którzy w Nowy Rok okradli samochód BMW 525 zaparkowany na jednej z ulic w Klepaczach. Złodzieje wybili jedną z szyb w aucie i dokładnie je oszabrowali – właściciel oszacował straty na 15 tys. zł.

Włamywacze zabrali z wnętrza pojazdu radioodtwarzacz, kierownicę, zagłówki foteli, rolety. Skradli też reflektory, tylne drzwi, koło zapasowe, akumulator. Zdaniem funkcjonariuszy, złodzieje prawdopodobnie zabrali te części BMW, na które mieli zamówienie.

Policja stale interesuje się giełdami, na których sprzedawane są samochodowe części. Nierzadko trafiają tam bowiem samochodowe akcesoria pochodzące z kradzieży. Rzadko jednak dochodzi do takich kradzieży, jak opisana. Do niedawna złodzieje kradli i rozbierali na części fiaty 125p, gdyż po wycofaniu ich z produkcji w sklepach brakowało części, a po drogach jeździło sporo aut tej marki. Obecnie jest ich już niewiele, za to złodzieje przerzucili się na fiaty 126p, które w ubiegłym roku również zostały wycofane z produkcji. Kradną całe pojazdy, po czym wymontowują z nich najbardziej poszukiwane części i porzucają wraki w lesie.

(jg)

Coraz mniej osób chce kupić w Białymstoku działkę budowlaną lub budynek

Rynek znieruchomiał

Duży spadek sprzedaży mieszkań zanotował w 2000 roku Wydział Geodezji Urzędu Miejskiego w Białymstoku. Przyczyniła się do tego nie tylko zła koniunktura gospodarcza państwa, ale także prace nad ustawą uwłaszczeniową, która jednak nie weszła w życie.

P. Niemczynowicz

Gminie nie udało się sprzedać w tym roku wielu nieruchomości, m.in. kamienicy przy ul. Nowy Świat

Kryzys gospodarczy, ubożenie społeczeństwa i ostrożność firm zagranicznych przy inwestowaniu w Polsce – wszystko to spowodowało stagnację w obrocie nieruchomościami. Na zastój mieszkaniowy w Białymstoku wpływ miał przede wszystkim projekt ustawy uwłaszczeniowej. Wielu białostoczan liczyło na pozytywne decyzje Sejmu i prezydenta, dlatego zrezygnowało z kupna lokali. Sytuacji nie zmieniła nawet obawa przed wprowadzeniem podatku VAT w budownictwie – dotyczyłby on jedynie nowo budowanych mieszkań, a nie tych, które wystawiono na sprzedaż na rynku wtórnym.

Mieszkania miały być za darmo

– Chętnych na kupno nieruchomości mieliśmy w ubiegłym roku dużo mniej niż się spodziewaliśmy. Wiele osób nawet po vecie prezydenta RP nie zdecydowała się wykupić mieszkania – mówi **Janusz Ignatowicz**, naczelnik Wydziału Geodezji, Gospodarki Gruntami i Rolnictwa Urzędu Miejskiego w Białymstoku. – Niewielu chętnych mieliśmy również podczas przetargów na większe nieruchomości. Albo nie zgłaszał się nikt, albo była to tylko jedna osoba.

Z tego powodu do wielu przetargów w ogóle nie doszło. Zainteresowani klienci woleli poczekać na obniżenie ceny obiektu przez Zarząd Miasta niż od razu kupić nieruchomość. Nie udało się sprzedać kamienic przy ul. Nowy Świat 11a, Zamenhofa 19 czy Warszawskiej 58.

Wille na Bacieczkach i Starosielcach

Największą popularnością – jeśli w okresie stagnacji można w ogóle mówić o popularności – cieszyły się działki pod zabudowę jednorodzinną i wielorodzinną. Te pierwsze wykupywały osoby fizyczne. Najwięcej działek sprzedano na ul. Królowej Rodzin (14), ul. Gwiezdnej i ul. Klepackiej. Można więc przypuszczać, że w najbliższych latach osiedla domów jednorodzinnych powstawać będą przede wszystkim na Bacieczkach i w Starosielcach.

– Działki pod zabudowę jednorodzinną sprzedawać będziemy również na Pieczurkach, ale rzeczywiście, najwięcej do zaoferowania mamy właśnie na Bacieczkach – powiedział Janusz Ignatowicz.

Co gmina sprzedała?

Firmy developerskie najchętniej kupowały tereny przy ul. Kołłątaja (ok. 2,5 ha za 1588 tys. zł) i ul. Wrocławskiej (ponad 1 ha za 1251 tys. zł). W sumie jednak zainteresowanie developerów działkami gminnymi również spadło.

– Wolą kupować od osób fizycznych, bo łatwiej jest z nimi pertraktować. Poza tym gmina ma coraz mniej terenów pod zabudowę wielorodzinną. Gruntów nie da się przecież sprzedawać w nieskończoność – tłumaczy naczelnik Ignatowicz.

Udało się jednak znaleźć kupca na budynek przy ul. Wasilkowskiej, w którym wcześniej była przychodnia zdrowia. Sprzedano go za 230 tys. zł. Nabywcę znalazła również hala po byłym przedsiębiorstwie melioracyjnym w Zaściankach (250 tys. zł) oraz działka przy ul. Zacisze, naprzeciwko Zakładu Gazowniczego (404 tys. zł). Kamienicę przy ul. Włókienniczej 7a Zarząd Miasta przekazał na działalność charytatywną, zaś sąsiednie budynki czekają na rozstrzygnięcie problemów Wyższej Szkoły Dziennikarstwa im. Melchiora Wańkowicza. Według wstępnych rozmów szkoła miała otrzymać budynki przy ul. Włókienniczej 9 i 9b z 50-proc. zniżką (przydzielanie bonifikaty szkołom to powszechna praktyka).

– Na razie Zarząd Miasta wstrzymał sprzedaż. Co będzie dalej, zobaczymy – mówi Ignatowicz.

Nie wiadomo kto to kupi

Natomiast w 2001 roku na sprzedaż wystawione zostaną tereny przy ul. Jana Pawła II, za „Fadomem".

– Ale nie wiadomo, kto to kupi. Na takie tereny trzeba mieć kupca, byle kto się nie połakomi – uśmiecha się naczelnik.

Według wyliczeń pracowników wydziału geodezji, sprzedaż mieszkań w 2000 r., w porównaniu z rokiem 1999, spadła mniej więcej o 40 proc. Dochody ze sprzedaży gruntów i budynków wyniosły ponad 8 mln zł, a więc tylko 80 proc. zakładanego budżetu.

– To mniej niż się spodziewaliśmy – przyznaje Janusz Ignatowicz.

Tymczasem w nowym budżecie znów założono, że dochody w tej branży przyniosą 10 mln zł – wbrew przewidywaniom prognostyków (dotyczy to całej Polski), że sprzedaż nieruchomości w 2001 r. jeszcze spadnie.

(ka)

KRÓTKO

Radny dyżuruje

Dziś, w godz. 16-17.30 w siedzibie Centrum Lewicy Podlaskiej przy ul. św. Rocha 6, pokój 9 dyżurować będzie radny Rady Miejskiej z klubu BKS Lewica i Niezależni Razem Grzegorz Markowski. Wcześniej, od godz. 12 działać będzie biuro radnych tego klubu – tel. 7460222.

(RR)

Półkolonie zimowe

Klub Osiedlowy „Kalina" Spółdzielni Mieszkaniowej „Rodzina Kolejowa" organizuje półkolonie zimowe dla dzieci (od 22 stycznia do 2 lutego). Zajęcia będą się odbywały w godz. 8-16. Dzieci będą miały zapewniony obiad oraz podwieczorek. Zapisy do 18 stycznia w Klubie „Kalina" przy ul. Kalinowej 9, tel. 654-25-72 (poniedziałek-piątek w godz. 14-19).

(MN)

Turniej piłki nożnej

Do udziału w V Halowym Turnieju Piłki Nożnej Amatorów o Puchar Przewodniczącego Rady Osiedla Dziesięciny I zapraszają Rada Osiedla Dziesięciny I Spółdzielni Mieszkaniowej „Rodzina Kolejowa" oraz Klub Osiedlowy „Kalina". Zgłoszenia drużyn będą przyjmowane do 19 stycznia (w godz. 14-19 od poniedziałku do piątku) w Klubie „Kalina" przy ul. Kalinowej 9 (tel. 654-25-72).

(MN)

Tajemnica Gwiazdy Betlejemskiej

Sesja popularnonaukowa na temat „Spektrum Gwiazdy Betlejemskiej", zorganizowana przez III Liceum Ogólnokształcące w Białymstoku, odbędzie się w czwartek, 4 stycznia, o godz. 17.00 w Młodzieżowym Domu Kultury przy ul. Warszawskiej 79a. Sesja będzie przeglądem teorii związanych z Gwiazdą Betlejemską, którą przed wielu laty zauważyli trzej królowie, zaś nie widział Herod. Na spotkaniu zostaną także ogłoszone wyniki konkursu astronomicznego, przeprowadzonego w III LO.

(ka)

Turnusy rehabilitacyjne

Wojewódzki Oddział Polskiego Towarzystwa Walki z Kalectwem w Białymstoku przyjmuje wnioski na 2001 rok na 14-dniowe turnusy rehabilitacyjne do najbardziej renomowanych ośrodków sanatoryjnych w całym kraju. Szczegółowych informacji udziela biuro TWK przy ul. św. Rocha 3, w godz. 8-15, tel. 984 i 742-31-35.

(a)

Z BAŻANTARNIĄ W XXI WIEK

BAŻANTARNIA CENTRUM HANDLOWE PH5

KUPON KONKURSOWY

Moja propozycja hasła promującego Centrum Handlowe „BAŻANTARNIA"

.....

.....

imię i nazwisko .....

adres .....

.....

Stosownie do przepisów ustawy z dnia 29.08.1997 r. o ochronie danych osobowych (Dz.U. Nr 133, poz. 883) wyrażam zgodę na przetwarzanie moich danych osobowych.

(czytelny podpis) .....

Konkurs trwa od 22. XII do 5.I.2001 r. Aby wziąć w nim udział wystarczy wymyślić hasło promujące Centrum Handlowe „BAŻANTARNIA" w Białymstoku i wpisać je na Kupon Konkursowy wydrukowany w „Gazecie Współczesnej".

Wycięte kupony należy przesyłać na adres:

Centrum Handlowe „Bażantarnia"
15-399 BIAŁYSTOK, ul. Składowa 10

Można je też wrzucać do specjalnej urny, która będzie ustawiona przy wejściu do hali, koło punkt obsługi Klienta, do dnia 8.01.2001 r.

Autor najlepszego hasła otrzyma radiomagnetofon. Przewidziano także pięć nagród pocieszenia w postaci bonów towarowych po 25 zł. Wyniki w „Gazecie Współczesnej", 9.01. 2001 r. Wręczenie nagród 10.01. 2001 r. o godz. 15.00 w C.H. Bażantarnia

Wielka Orkiestra na Podlasiu

„Oto i mury Mury klękają Te mury obojętności Oto mówimy jednym językiem Tej bezgranicznej miłości..." - to fragment piosenki „Arka Przymierza" Jana Kondraka i Piotra Nazaruka, która jest hymnem tegorocznego podlaskiego finału Wielkiej Orkiestry Świątecznej Pomocy. Zdaniem organizatorów, odzwierciedla ona ideę podlaskiej imprezy, która akcję Jurka Owsiaka zamienia w międzynarodową pomoc noworodkom i niemowlętom.

– Chcemy, by Orkiestra, „grając do końca świata i o jeden dzień dłużej", zataczała coraz szersze kręgi i nie ograniczała się tylko do Polski – mówi **Dariusz Szada-Borzyszkowski** z Telewizji Polskiej Oddział Białystok, jeden z organizatorów imprezy. – WOŚP ma rozbrzmiewać różnymi językami, ma przekraczać granice społeczne, polityczne, etniczne i religijne.

Właśnie dlatego w Białymstoku i w Kiermusach koło Tykocina (w tych dwóch miejscach odbędzie się podlaski finał WOŚP) wystąpią zespoły nie tylko z Polski, ale także z Białorusi, Litwy i Rosji. Zaś hymn „Arka Przymierza" wszyscy wokaliści i połączone białostockie chóry zaśpiewają tuż po godz. 18.00 w niedzielę na dziedzińcu Pałacu Branickich.

Przypomnijmy, że pieniądze zebrane podczas IX Finału zostaną przeznaczone na sprzęt medyczny, który umożliwia ratowanie życia noworodkom i niemowlętom. **(ka)**

PATRONAT MEDIALNY

radio AKADERA 87,7 FM
GAZETA Współczesna
kurier Poranny
RADIO JARD 89.2 FM
gazeta WYBORCZA
TVP Białystok 3
Polskie Radio Białystok FM 99,4 98,6 104,1 MHz

SPONSORZY

Nationale-Nederlanden Ubezpieczenia na życie
Elektrociepłownia BIAŁYSTOK
FARM AGRO S.A. PLANTA

Dzień dobry BIAŁYSTOK

NOWE ROZKŁADY JAZDY

ODJAZDY Z OSIEDLA WYSOKI STOCZEK, ZIELONE WZGÓRZA I LEŚNA DOLINA

Kontynuujemy publikację nowych rozkładów jazdy komunikacji miejskiej w Białymstoku, które zaczęły obowiązywać w grudniu 2000 r. Warto tę ściągę wyciąć i zachować, bo dzięki niej będzie można ułatwić sobie życie oszczędzając czas w oczekiwaniu na przyjazd autobusu.

Dziś odjazdy autobusów linii 5, 7, 9, 11, 18 i 19 z osiedla Wysoki Stoczek oraz 20, 21, 23 i 25 z osiedli Zielone Wzgórza i Leśna Dolina.

Jutro rozkłady jazdy z osiedla Słoneczny Stok.

WYTNIJ I ZACHOWAJ

ODJAZDY Z UL. ANTONIUK FABRYCZNY (PRZY UL. RZEMIEŚLNICZEJ)

5

TRASA : BERLINGA -Antoniuk Fabr.-Antoniukowska-Dąbrowskiego-Lipowa-R.Kościuszki-Pałacowa-Słonimska-Piasta-Mieszka I Piastowska-Mieszka I-Słonimska- Pałacowa-R.Kościuszki- Lipowa-Antoniukowska-Antoniuk Fabr.- BERLINGA

ODJAZDY Z PRZYSTANKU 6 RZEMIEŚLNICZA KIERUNEK BERLINGA/DZIESIĘCINY NR INW. 3

DZIEŃ ROBOCZY		SOBOTA		DZIEŃ ŚWIĄTECZNY	
Godz	Minuty	Godz	Minuty	Godz	Minuty
4	44	4		4	
5	09 24 39 53	5	36 55	5	45
6	04 12 21 32 38 45 61 57	6	12 31 42 51	6	04 26 39
7	03 08 13 18 23 28 33 38 43 48 53 59	7	00 09 18 26 34 40 48 56	7	00 12 22 33 43 55
8	04 09 14 23 33 42 51	8	04 13 21 30 40 50	8	07 17 29 42 54
9	05 16 26 35 45 54	9	00 15 25 33 42 52	9	06 17 33 43 54
10	03 11 19 27 36 45 54	10	02 12 22 29 36 44 53	10	06 18 24 31 39 48 57
11	03 11 19 28 37 46 54	11	03 13 22 30 37 45 54	11	07 18 24 32 41 49 58
12	03 11 19 28 38 48 54	12	04 14 22 30 38 47 56	12	07 18 24 32 41 49
13	00 05 11 16 21 29 34 39 44 49 55	13	06 16 24 33 40 51	13	00 09 19 32 40 49 56
14	00 05 11 16 21 26 31 36 41 46 51 56	14	02 13 25 36 44 52	14	04 13 22 32 40 49 57
15	01 05 11 16 21 26 31 36 41 46 51 56	15	00 07 16 27 37 44 52	15	06 15 24 32 40 49 58
16	01 05 11 16 21 27 33 42 51 58	16	00 08 19 31 44 54	16	07 16 25 34 42 52
17	05 13 22 33 43 53	17	04 20 34 47	17	01 11 21 32 46
18	03 17 25 34 45 55	18	01 16 27 39 52	18	04 23 33 45 57
19	06 15 25 34 44 54	19	05 18 30 42 56	19	10 23 33 45 57
20	06 23 41 58	20	13 30 50	20	08 21 39 58
21	23 52	21	15 48	21	15 33 52
22	18 51	22	15 46	22	09
23		23		23	
24		24		24	

NIEBIESKIE TŁO - AUTOBUS NISKOPODŁOGOWY

WAŻNE OD DN. 23.10.2000

7

TRASA : FASTY / giełda/ - ZPB FASTY-Przędzalniana-Kleeberga - Produkcyjna - Swobodna - Konstytucji 3 Maja - Antoniuk Fabr.-Wierzbowa-Al.Solidarnosci-Dabrowskiego- Lipowa-Mickiewicza-Ciołkowskiego-STADION HETMANA

ODJAZDY Z PRZYSTANKU 14 RZEMIEŚLNICZA KIERUNEK STADION HETMANA NR INW. 3

DZIEŃ ROBOCZY		SOBOTA		DZIEŃ ŚWIĄTECZNY	
Godz	Minuty	Godz	Minuty	Godz	Minuty
4		4		4	
5	02 14 29 43 52	5	01 34 45 54	5	40
6	02 13 21 30 40 56	6	08 21 31 41 51	6	07 31 57
7	10 21 29 38 48 58	7	01 20 29 38 57	7	24 48
8	15 24 35 50	8	10 21 28 38 50 59	8	16 44
9	09 33	9	17 33 47	9	16 36 56
10	02 15 34 58	10	01 15 27 38 50 58	10	17 38 54
11	20 27 40	11	18 24 37 51	11	09 24 41 59
12	02 23 45	12	02 20 30 40 53	12	17 35 53
13	08 14 27 41	13	08 22 37 47	13	12 32 50
14	02 10 20 30 40 52	14	02 09 18 32 51	14	09 25 42
15	06 23 32 42 55	15	07 23 33 45 57	15	01 19 38 54
16	02 07 21 31 48 57	16	09 27 32 48 59	16	09 25 42 59
17	15 33 35	17	14 22 35 53	17	17 42
18	01 24 43	18	12 29 59	18	05 29 59
19	04 16 39	19	22 42	19	32
20	04 30 38	20	07 26 43	20	07 17 47
21	00 24 50	21	02 22 34 51	21	18 56
22	20 32 57	22	19 34	22	24
23	28	23	06 31	23	
24		24		24	

KURSY POCIENIONE OZNACZAJĄ ZJAZD DO ZAJEZDNI:
- DOJAZD TYLKO DO PRZYSTANKU: RATUSZ (NR INW.208)

KURSY PODKREŚLONE - AUTOBUSY KURSUJĄ TYLKO DO PRZYSTANKU: ZWIERZYNIECKA

KURSY W RAMKACH OZNACZAJĄ DOJAZD DO OLMONT

WAŻNE OD DN. 01.12.2000

9

TRASA : AUCHAN - Produkcyjna - Konstytucji 3 Maja - Swobodna - Antoniuk Fabryczny - Antoniukowska - Dąbrowskiego - Al.Piłsudskiego - Sienkiewicza -Wasilkowska -WYSOCKIEGO

ODJAZDY Z PRZYSTANKU 14 RZEMIEŚLNICZA KIERUNEK WYSOCKIEGO /PEUIM/ NR INW. 3

DZIEŃ ROBOCZY		SOBOTA		DZIEŃ ŚWIĄTECZNY	
Godz	Minuty	Godz	Minuty	Godz	Minuty
4	44	4		4	
5	00 17 31 47 59	5	21 36 51	5	35
6	08 15 24 33 40 50 57	6	04 17 30 50	6	03 30 53
7	04 11 19 28 38 46 52	7	02 17 32 46 55	7	21 37 56
8	00 09 14 21 28 35 43 52	8	09 24 39 55	8	16 40
9	02 22 37 57	9	11 28 44 58	9	00 20 39 58
10	11 28 39 52	10	13 29 45 58	10	14 29 44 59
11	06 21 35 52	11	10 23 37 51	11	14 29 42 55
12	03 17 32 46 59	12	07 20 33 46 59	12	10 24 37 51
13	16 27 41 52	13	13 29 44	13	04 18 36 54
14	00 06 14 22 27 34 43 50 58	14	01 14 25 42 59	14	11 30 39 52
15	06 13 20 28 34 42 48 54	15	10 27 41 59	15	06 19 36 52
16	02 11 17 22 30 38 44 52 58	16	11 28 44 55	16	05 17 32 47
17	06 21 35 55	17	06 21 33 51	17	11 35 59
18	14 28 42 57	18	06 17 46	18	23 46
19	20 38 57	19	20 34 55	19	09 33 53
20	19 40 58	20	16 38 58	20	13 33 51
21	16 38	21	22 39	21	21 39
22	02 24 32 54	22	03 27 44	22	00 17 40
23	18 40	23	21	23	18
24		24		24	

KURSY POCIENIONE OZNACZAJĄ ZJAZD DO ZAJEZDNI:
- DOJAZD TYLKO DO PRZYSTANKU: BIURO PROJEKTOW (NR INW.418)

WAŻNY OD DN. 01.12.2000

11

TRASA : DZIESIECINY - Berlinga - Antoniuk Fabryczny - Antoniukowska - Kolejowa - Zwycięstwa - Hetmanska - Składowa - Pogodna - Wiejska - Kawaleryjska - KLEOSIN

ODJAZDY Z PRZYSTANKU 6 RZEMIEŚLNICZA KIERUNEK KLEOSIN NR INW. 3

DZIEŃ ROBOCZY		SOBOTA		DZIEŃ ŚWIĄTECZNY	
Godz	Minuty	Godz	Minuty	Godz	Minuty
4	55	4		4	
5	13 29 47 59	5	29	5	25
6	09 21 32 41 50 59	6	06 24 36 43 53	6	03 24 39
7	08 17 26 35 44 53	7	02 20 38 50 57	7	02 20 38 59
8	02 11 20 29 38 59	8	11 17 36 57	8	17 35 57
9	14 28 41 55	9	08 16 35 50	9	16 35 50
10	11 25 38 52	10	07 18 30 42 54	10	06 20 35 50
11	05 19 32 46 59	11	05 16 28 39 50	11	05 18 31 44 57
12	13 26 40 53	12	01 12 23 34 46 57	12	10 23 36 49
13	07 16 25 34 43 52	13	08 21 36 51	13	02 20 35 50
14	01 09 16 28 37 46 55	14	04 16 27 39 51	14	06 19 32 45 58
15	04 13 22 31 40 49 58	15	03 14 25 36 47 58	15	11 25 38 50
16	07 20 25 34 48 51	16	10 21 33 45 56	16	03 18 33 45 56
17	07 27 39 50	17	07 18 29 40 51	17	08 21 40 52
18	09 23 36 50	18	09 26 45 58	18	09 26 45 58
19	02 14 27 40 58	19	10 23 36 49	19	10 23 36 49
20	16 19 35 52	20	01 13 25 38 50	20	01 13 25 38 50
21	13 32 55	21	02 16 31 46	21	02 16 31 46
22	19 34 47	22	02 35 51	22	02 35 51
23	12 36	23		23	
24		24		24	

KURSY POCIENIONE OZNACZAJĄ ZJAZD DO ZAJEZDNI:
- DOJAZD TYLKO DO PRZYSTANKU: SKŁADOWA /HURTOWA/ (NR INW.440)

KURSY PODKREŚLONE - AUTOBUSY KURSUJĄ TYLKO DO PRZYSTANKU: SKŁADOWA /INSTAL/

WAŻNE OD 01.09.2000

18

TRASA : OS.TBS - Koliątaja - Kleberga - Produkcyjna - Swobodna- Konstytucji 3 Maja - Antoniuk Fabryczny - Wierzbowa - Zwycięstwa - Kolejowa - Dąbrowskiego - Al.Piłsudskiego- Sienkiewicza-Traugutta-Kapralska-27 Lipca-CHEŁMOŃSKIEGO

ODJAZDY Z PRZYSTANKU 12 RZEMIEŚLNICZA KIERUNEK CHEŁMOŃSKIEGO NR INW. 3

DZIEŃ ROBOCZY		SOBOTA		DZIEŃ ŚWIĄTECZNY	
Godz	Minuty	Godz	Minuty	Godz	Minuty
4		4		4	
5	08 22 37 50	5	22 49	5	34
6	09 27 36 46	6	20 52	6	24
7	00 15 31 49	7	21 50	7	06 57
8	09 21 26 40 54	8	23	8	37
9	11 29 49	9	04 41	9	41
10	16 39	10	12 43	10	24 54
11	09 41	11	15 46	11	31 59
12	05 28 49	12	17 49	12	28
13	09 24 41 57	13	20 54	13	11 37
14	10 24 39 53	14	30	14	19 45
15	06 21 37 50	15	06 35	15	16 53
16	04 21 33 53	16	07 40	16	19 50
17	01 17 34	17	09 53	17	27
18	01 45	18	14 55	18	05 41
19	26 57	19	30	19	38
20	29	20	26	20	17
21	03 39	21	00 56	21	09 53
22	13 46	22	30	22	38
23	11 45	23	26	23	
24		24		24	

NIEBIESKIE TŁO - AUTOBUS NISKOPODŁOGOWY

KURSY POCIENIONE OZNACZAJĄ ZJAZD DO ZAJEZDNI:
- DOJAZD TYLKO DO PRZYSTANKU: BIURO PROJEKTOW (NR INW.418)

WAŻNY OD DN. 01.12.2000

19

TRASA : GAJOWA - Berlinga - Antoniuk Fabryczny - Antoniukowska-Dąbrowskiego - Poleska - Boh.M.Cassino - Kopernika - Mazowiecka - Legionowa - MICKIEWICZA

ODJAZDY Z PRZYSTANKU 5 RZEMIEŚLNICZA KIERUNEK MICKIEWICZA NR INW. 3

DZIEŃ ROBOCZY		SOBOTA		DZIEŃ ŚWIĄTECZNY	
Godz	Minuty	Godz	Minuty	Godz	Minuty
4	44 58	4		4	
5	10 24 34 45 55	5	11 40	5	11
6	04 11 17 22 28 35 43 52	6	09 35 48	6	35 55
7	00 06 13 20 26 32 40 48 56	7	02 16 39 59	7	03 16 39 59
8	05 12 21 31 34 47 53	8	16 32 43 53	8	17 34 49
9	05 21 30 42 51 57	9	04 18 31 51	9	04 18 35 51
10	04 14 23 30 35 42 51	10	07 17 26 36 46 56	10	04 17 32 45 56
11	01 11 22 28 36 44 53	11	07 18 31 40 50	11	07 18 32 45 59
12	01 09 16 27 38 48 57	12	01 12 24 36 49	12	12 24 37 49
13	06 12 19 27 34 41 46 56	13	01 12 23 32 42 52	13	01 12 25 39 52
14	06 14 22 27 34 40 46 52 57	14	02 14 27 41 51	14	02 15 29 43 58
15	04 12 20 28 36 45 53 59	15	01 11 20 29 37 50	15	11 23 35 48
16	05 11 17 22 31 34 42 52	16	03 16 33 51 55	16	02 14 33 51 55
17	03 11 22 25 32 41 52	17	08 26 30 43	17	16 28 43
18	01 12 26 41 51 58	18	01 19 35 53	18	07 29 55
19	07 16 24 33 43 56	19	10 27 46	19	20 38
20	10 21 26 32 41 52	20	04 21 37 59	20	00 21 50
21	03 20 31 37 45 59	21	03 21 45	21	18 45
22	18 23 46 56	22	03 25 50	22	03 25 50
23		23		23	
24		24		24	

NIEBIESKIE TŁO - AUTOBUS NISKOPODŁOGOWY

KURSY POCIENIONE OZNACZAJĄ ZJAZD DO ZAJEZDNI:
- DOJAZD TYLKO DO PRZYSTANKU: KOPERNIKA /PAWILON/ (NR INW.173)

KURSY PODKREŚLONE - AUTOBUSY KURSUJĄ TYLKO DO PRZYSTANKU: ZWIERZYNIECKA

KURSY W RAMKACH OZNACZAJĄ DOJAZD DO DOJLID GÓRNYCH

WAŻNE OD DN. 03.11.2000

PIERWSZY PRZYSTANEK NA ZIELONYCH WZGÓRZACH

21

TRASA : ZIELONOGÓRSKA-Wrocławska-Popieluszki-Hetmańska-Zwycięs- twa-Dąbrowskiego-Lipowa-Sienkiewicza-Warszawska-Branickiego-R.Kościuszki-Lipowa-Dąbrowskiego-Zwycięstwa- Hetmańska-Popieluszki-Wrocławska-ZIELONOGÓRSKA

ODJAZDY Z PRZYSTANKU 1 ZIELONE WZGÓRZA KIERUNEK PIASTOWSKA — NR INW. 584

DZIEŃ ROBOCZY		SOBOTA		DZIEŃ ŚWIĄTECZNY	
Godz	Minuty	Godz	Minuty	Godz	Minuty
4	42 55	4		4	
5	06 19 32 42 49 55	5	34	5	34
6	03 10 17 24 29 33 40 46 52 58	6	02 13 25 37 49	6	25 43
7	04 10 16 23 29 34 39 45 51 58	7	01 13 25 37 50	7	03 25 45
8	05 13 20 28 36 38 45 50 57	8	02 14 26 41 54	8	05 27 45 58
9	05 09 24 27 33 40 42 54	9	09 24 41 56	9	11 26 42 56
10	06 18 30 41 52	10	09 24 39 52	10	09 26 39 52
11	03 15 26 38 49	11	06 20 33 46	11	07 20 33 46
12	00 10 21 27 34 41 49 57	12	00 13 26 39 52	12	00 13 26 41 55
13	06 12 18 24 30 37 44 51 58	13	06 19 34 47	13	13 28 39 53
14	05 12 18 25 31 38 44 51 58	14	02 16 34 47	14	10 23 36 49
15	04 11 18 24 31 38 44 50 57	15	02 14 27 40 53	15	02 16 29 42 55
16	04 10 17 25 34 41 44 53 55	16	08 20 32 46 59	16	08 22 35 48
17	06 10 18 30 37 44 59	17	14 28 47 49	17	01 16 29 49 52
18	10 21 33 45 58	18	14 17 43	18	16 30 35 59
19	11 25 28 39 51	19	01 21 46	19	22 45
20	03 15 28 41 55	20	06 25 46	20	10 17 44
21	10 14 27 45	21	14 20 46	21	11 44
22	05 07 28 50	22	15 41	22	06 39
23	02 24 46	23	10	23	
24		24		24	

NIEBIESKIE TŁO - AUTOBUS NISKOPODŁOGOWY

KURSY POCIENIONE OZNACZAJĄ ZJAZD DO ZAJEZDNI:
- DOJAZD TYLKO DO PRZYSTANKU: SŁONECZNIKOWA (NR INW.346)

WAŻNE OD DN. 01.09.2000

PRZYSTANEK NA UL. SIKORSKIEGO (PRZY SKRZYŻ. Z UL. POPIEŁUSZKI)

20

TRASA : LEŚNA DOLINA - Armii Krajowej - Popieluszki - Składowa-Kopernika - Boh.M.Cassino - Poleska - Dąbrowskiego - Al.Piłsudskiego - Sienkiewicza - Jurowiecka - Radzymiń- ska - Sokólska - 1000-lecia PP - FABRYKA DYWANÓW

ODJAZDY Z PRZYSTANKU 4 ARMII KRAJOWEJ KIERUNEK FABRYKA DYWANÓW — NR INW. 430

DZIEŃ ROBOCZY		SOBOTA		DZIEŃ ŚWIĄTECZNY	
Godz	Minuty	Godz	Minuty	Godz	Minuty
4	36	4	49	4	
5	09 21 36 52	5	26 45 54	5	26 45
6	02 12 22 34 46 58	6	05 24 44	6	05 24 44
7	08 18 18 29 39 50	7	03 12 23 42	7	03 23 42
8	02 15 28 42 43 57	8	02 21 40 49	8	02 21 35 49
9	14 19 34 48	9	03 18 33 48	9	03 18 33 48
10	01 15 29 42 55	10	03 23 38 53	10	03 23 38 53
11	08 21 35 49	11	08 22 35 49	11	08 22 35 49
12	02 15 28 41 55	12	03 16 33 51	12	03 16 33 51
13	10 22 33 45 57	13	09 22 36 50	13	09 22 36 50
14	10 20 30 40 50	14	03 17 31 44 58	14	03 17 31 44 58
15	00 10 20 30 40 51	15	12 25 39 53	15	12 25 39 53
16	03 16 18 30 42 54	16	06 21 37 54	16	06 21 37 54
17	07 09 23 38 53	17	15 17 41	17	15 17 41
18	09 26 40 55	18	04 08 28 51	18	04 08 28 51
19	10 27 41 54	19	15 38 58	19	15 38 58
20	11 15 30 44	20	17 37 54	20	17 37 56
21	01 16 28 44	21	16 35 55	21	16 35 55
22	03 18 30 45 54	22	10 32 51	22	12 32 51
23	13 28	23	11 26	23	11
24		24		24	

KURSY POCIENIONE OZNACZAJĄ ZJAZD DO ZAJEZDNI:
- DOJAZD TYLKO DO PRZYSTANKU: HETMAŃSKA /TUNELE/ (NR INW.137)

WAŻNE OD 01.09.2000

23

TRASA : KLEPACZE-Elewatorska-Boboli-Starosielce PKP-Al.Niepodle ZIELONOGORSKA-Sikorskiego-Jana Pawła II-Al.SolidarnościPoleska-Boh.M.Cassino-Kopernika-Pogodna-Zeromskiego- Pulaskiego-Sławińskiego-Kawaleryjska-WIADUKT/STADION/

ODJAZDY Z PRZYSTANKU 12 ZIELONE WZGÓRZA KIERUNEK WIADUKT /STADION/ — NR INW. 584

DZIEŃ ROBOCZY		SOBOTA		DZIEŃ ŚWIĄTECZNY	
Godz	Minuty	Godz	Minuty	Godz	Minuty
4	55	4	55	4	
5	24 48	5	20 46	5	56
6	16 47	6	15	6	35
7	20 47	7	02 31	7	24
8	09 29 56	8	17 56	8	05
9	34 58	9	33	9	20
10	19 43	10	25	10	19
11	07 33	11	17 55	11	27
12	02 30 51	12	33	12	33
13	18 39	13	17 54	13	26
14	03 29 53	14	32	14	35
15	21 42	15	15 52	15	44
16	06 28 55	16	33	16	38
17	41	17	26	17	50
18	00 54	18	02 16 48	18	25
19	28 54	19	22 41	19	22
20	26 54	20	07 44 57	20	03 44
21	21 54	21	23	21	19
22	08 36	22	00 38	22	00
23		23		23	
24		24		24	

KURSY POCIENIONE OZNACZAJĄ ZJAZD DO ZAJEZDNI:
- DOJAZD TYLKO DO PRZYSTANKU: OSIEDLE KZKS (NR INW.228)

WAŻNE OD DN. 03.11.2000

23

TRASA : WIADUKT /STADION/-Kawaleryjska-Wiejska-Kopernika-Boh.M. Cassino-Botaniczna-Dąbrowskiego-AL.Solidarnosci-Al.JanaPawła II-Sikorskiego-Wroclawska-ZIELONOGORSKA-Al.Niepod leglosci-StarosielcePKP-Boboli-Elewatorska-KLEPACZE

ODJAZDY Z PRZYSTANKU 19 ARMII KRAJOWEJ KIERUNEK KLEPACZE — NR INW. 430

DZIEŃ ROBOCZY		SOBOTA		DZIEŃ ŚWIĄTECZNY	
Godz	Minuty	Godz	Minuty	Godz	Minuty
4	48	4	48	4	
5	17 39	5	13 39	5	50
6	05 34	6	04 34 55	6	28
7	01 32	7	24	7	05 47
8	01 36	8	11 47	8	34
9	12 33 55	9	39	9	31
10	21 47	10	16 58	10	37
11	11 32 57	11	38	11	38
12	20 46	12	29	12	39
13	15 43	13	07 46	13	46
14	07 31 55	14	29	14	51
15	20 42	15	06 44	15	51
16	08 34 55	16	28	16	
17	35	17	16 57	17	04
18	08 54	18	38	18	04
19	20	19	14 34	19	02 46
20	06 45	20	00 31 50	20	31
21	14 37	21	16 53	21	12 53
22	01 29	22	32	22	
23		23		23	
24		24		24	

KURSY PODKREŚLONE - AUTOBUSY KURSUJĄ TYLKO DO PRZYSTANKU: ZIELONE WZGÓRZA

WAŻNE OD DN. 03.11.2000

25

TRASA : Z.WZGÓRZA-Al.Niepodległości-Sikorskiego-Konst.3 Maja- Berlinga-Dziesięciny-Sz.Płn.Obw.-I Armii WP-RadzymińskaSokólska-Sz.Płn.Obw.-Berlinga-Konst.3 Maja-Sikorskiego- Wrocławska-Starosielce PKP-Wrocławska-ZIELONE WZGÓRZA

ODJAZDY Z PRZYSTANKU 1 ZIELONE WZGÓRZA KIERUNEK BIAŁOSTOCZEK — NR INW. 584

DZIEŃ ROBOCZY		SOBOTA		DZIEŃ ŚWIĄTECZNY	
Godz	Minuty	Godz	Minuty	Godz	Minuty
4	39 58	4	39 58	4	
5	12 26 36 46 56	5	12 26 40 56	5	28 52
6	06 17 28 40 50	6	13 29 45	6	20 50
7	00 10 21 32 44 58	7	01 17 33 49	7	18 46
8	18 45	8	05 21 47	8	13 45
9	13 48	9	19 50	9	15 54
10	20 52	10	22 54	10	24 54
11	24 56	11	26 58	11	23 53
12	15 28 38 48 58	12	13 29 45	12	22 52
13	08 19 31 42 52	13	01 17 33 49	13	21 51
14	03 14 24 35 46 56	14	05 21 37 53	14	20 50
15	07 18 28 39 50	15	09 25 41	15	19 49
16	00 12 26 51	16	00 20 49	16	18 48
17	30	17	22	17	21 57
18	06 43	18	03 36	18	30 59
19	19 53	19	07 39	19	29 56
20	39	20	08 40	20	24 51
21	12 44	21	09 42	21	19 46
22	11	22	08	22	
23		23		23	
24		24		24	

WAŻNE OD DN. 01.09.2000

25

TRASA : Z.WZGÓRZA-Al.Niepodległości-Sikorskiego-Konst.3 Maja- Berlinga-Dziesięciny-Sz.Płn.Obw.-I Armii WP-RadzymińskaSokólska-Sz.Płn.Obw.-Berlinga-Konst.3 Maja-Sikorskiego- Wrocławska-Starosielce PKP-Wrocławska-ZIELONE WZGÓRZA

ODJAZDY Z PRZYSTANKU 35 ARMII KRAJOWEJ KIERUNEK ZIELONE WZGÓRZA — NR INW. 430

DZIEŃ ROBOCZY		SOBOTA		DZIEŃ ŚWIĄTECZNY	
Godz	Minuty	Godz	Minuty	Godz	Minuty
4		4		4	
5	25 44 58	5	26 45 59	5	
6	12 26 36 46 56	6	13 31 47	6	09 33
7	07 18 30 40 50	7	04 20 36 52	7	01 31 59
8	00 11 22 34 48	8	08 24 40 56	8	27 59
9	08 35	9	12 38	9	31
10	03 38	10	10 41	10	01 40
11	10 42	11	13 45	11	10 40
12	14 46	12	17 49	12	09 39
13	05 18 28 38 48 58	13	04 20 36 52	13	08 38
14	09 21 32 42 53	14	08 24 40 56	14	07 37
15	04 14 25 36 46 57	15	12 28 44	15	06 36
16	08 18 29 40 50	16	00 16 32 51	16	05 35
17	02 16 41	17	11 40	17	04 34
18	20 56	18	13 54	18	07 43
19	33	19	27 56	19	16 45
20	07 41	20	28 57	20	11 38
21	27	21	29 58	21	06 33
22	00 32 59	22	31 57	22	01 28
23		23		23	
24		24		24	

WAŻNE OD DN. 01.09.2000

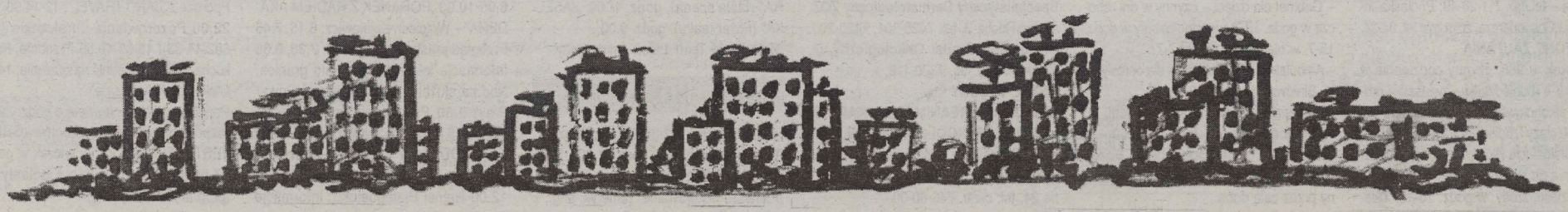

INFORMATOR USŁUGI - ZDROWIE

w każdym dodatku „Dzień dobry Białystok"

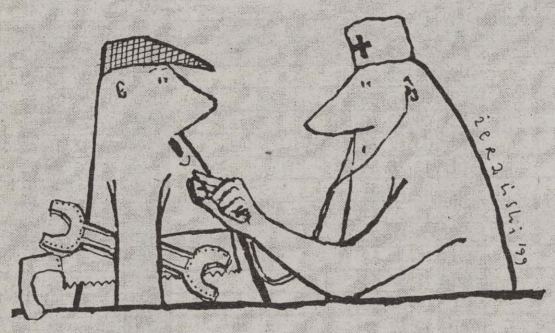

Chcesz zamieścić swoje ogłoszenie? Szczegółowych informacji udzielamy pod nr. tel.: 748 74 30

USŁUGI

DLA DOMU

❒ CZYSZCZENIE DYWANÓW

CZYSZCZENIE, obrębianie dywanów, futrzaków, tapicerki, żaluzji, maglowanie. Odbieramy, odwozimy, ☎(0-85)73-26-062.

1274691

❒ TAPICERSTWO

TAPICERSTWO, "ALEKSANDER", ☎(0-85) 732-78-12, Nowowarszawska 59. Naprawy, przeróbki, regeneracja, antyki, transport.

1269801

AGD,RTV

❒ PRALKI, LODÓWKI

AUTOMATYCZNE pralki, lodówki, zamrażarki, ☎(0-85)742-40-49, ☎0601-970-023. KUZYKA.

1274880

AUTOMATYCZNE pralki - naprawa, ☎66-16-938, 0605-594-324, Supruniuk.

1233934

NAPRAWY chłodziarek, pralek, kuchni itp. Autoryzacja "AMICA", "ARDO", "POLAR", "ARGOS". ☎676-11-24 "Predo".

1274716

PRALKI, lodówki, zamrażarki, ☎(0-85)742-40-49, ☎0601-97-00-83, Kuzyka.

1233799

PRALKI, urządzenia chłodzące. Naprawiam. Dojazd bezpłatny, również teren, ☎663-47-93.

1271077

❒ TELEWIZORY

AV Serwis -naprawa telewizorów, magnetowidów, ☎(0-85)66-17-631, ☎0604-755-492. ADAMCZAK.

1274693

NAPRAWA telewizorów kolorowych. Dojazd bezpłatny, ☎(0-85)675-39-02.

1227385

ZA TREŚĆ REKLAM I OGŁOSZEŃ REDAKCJA NIE ODPOWIADA

PRZEWOZY

❒ TRANSPORT

AUTOHOLOWANIE. Warsztat blacharski i mechaniczny. ☎(0-85) 868-21-61, ☎0502-583-983.

1273135

USA -wyjazdy; krótki termin, wyjazdy dla młodzieży. ☎0603-914-986.

112803

INNE

ATRAMENTY, tonery, taśmy- profesjonalna regeneracja. Faktury. Gwarancja. Skup. ☎(0-85)65-10-185.

1264339

PRAWNIK, pisanie podań do administracji i sądów, ☎(0-85)74-15-165.

1248838

ZDROWIE

STOMATOLOG

GABINET stomatologiczny, lek. stom. Andrzej Kwasik, Puszkina 18, ☎67-51-650. Porcelana, pełen zakres usług.

1269054

ORTODONTA dr n. med. Adam Bielaczyc, ul. Kopernika 9 lok. 17, wt. 16.00-18.00. ☎74-64-004, 0601-94-18-95.

1271460

STOMATOLOG, ☎(0-85)744-60-82, ul. Św. Rocha 14A/ 27. Pawilon VENUS.

1271001

STOMATOLOG- Barbara Stankiewicz, Broniewskiego 4. Leczenie, protezowanie, RTG zębów. Codziennie, ☎652-17-63, ☎653-17-63.

1235371

GINEKOLOG

GINEKOLOG, USG,laserowe leczenie nadżerek, dr Grzegorz Południewski, Wyszyńskiego 8, ☎7444-397, pon., śr.-pt., 11.00-18.00, rejestracja.

1257720

GINEKOLOG USG -KTG. Leczenie nadżerek + histopatologia. Rejestracja (7.00-18.00), ☎(0-85)732-32-02.

1265719

PSYCHIATRA

ALKOHOLOWE odtrucia (także w domu pacjenta). Codziennie- całodobowo. Zespół lekarski dr. Modzelewskiego, ☎0-606-134-936.

1260905

PSYCHIATRA G. Misztalewska. Depresje, nerwice, zaburzenia psychiczne. Wtorek, piątek, godz. 16.00-18.00, Piłsudskiego 6, ☎0604-84-70-51. Wizyty domowe.

1267485

PSYCHIATRA Jankowska, Kręta 56e/ lok.2. Poniedziałki, czwartki 16-18.00, soboty 10-12.00. ☎ (085)746-42-46, 0603-260-334.

1269133

ZABURZENIA seksualne, impotencja. Psychiatrzy Choroszucha, Świętojańska 17/1. ☎(0-85)73-27-735 codziennie (dyskrecja).

1243170

INTERNISTA

CHOROBY odkleszczowe, odzwierzęce, zakaźne dr med. Jolanta Ostrowska, Piłsudskiego 6. Poniedziałki, środy: 15.30-17.30, ☎(0-85)651-58-92.

1255662

PEDIATRA

☎74-44-322, mgr rehabilitacji Kuptel- II stopień specjalizacji. Rehabilitacja niedorozwoju bioderek u niemowląt.

1272698

DERMATOLOG

CHOROBY skóry i włosów. Dr med. Janina Zimnoch. Gabinet prywatny, ul. Ciepła 17, ☎0602-45-24-99.

1269064

SPECJALISTYCZNY gabinet dermatologiczno-kosmetyczny. Leczenie, laseroterapia, kosmetyka lecznicza i pielęgnacyjna, bezinwazyjne zamykanie naczynek, trwałe usuwanie owłosienia. Pon.-pt.10.00-18.00, sob:10.00-14.00. Upalna 1a/50, ☎663-54-01.

1268971

INNE

SKLEP MEDYCZNY, ul. Legionowa 4, ☎732-91-23. Sprzęt medyczny, sprzęt rehabilitacyjny, odzież lekarska, obuwie profilaktyczne (Scholl), protezy piersi, peruki.

1268232

USG -dzieci, dorośli (piersi, tarczycy, brzucha). Rejestracja (7.00-18.00), ☎(0-85) 732-32-02.

1265720

USG: klasyczne, kolor - Doppler, biopsje."DIAGMED", Rynek Kościuszki 15B (za delikatesami), ☎(0-85)742-09-88.

1253323

NEUROLOG

NEUROLOG specjalista (dzieci, dorośli) Joanna Krasowska. Leczenie padaczki, ocena neurorozwojowa niemowląt, ziołolecznictwo, homeopatia. Wizyty domowe. DH WENUS, św. Rocha 14A/31 wtpt: 15.30-18.00, ☎(0-85)744-62-52, ☎(0-85)74-19-663 lub ☎0-502-510-779.

1241913

USG

USG -dorośli, dzieci, niemowlęta, pełny zakres - doppler! CYFROWYM APARATEM najnowszej generacji. ☎(0-85)732-32-02. Rejestracja: (7.00-20.00).

1251614

BIOTERAPIA

RZUĆ palenie, alkohol, nadwagę. Zadbaj o swoje nerwy. ☎(0-85) 74-41-816, ☎0607-27-53-52.

1269829

STRES, nerwice, psychoterpia uzależnień oraz inne dolegliwości, ☎(0-85)74-41-816, ☎0607-27-53-52.

1269826

WETERYNARIA

"ANIMAL", lek. wet. Teresa Trąbińska, Iwona Olejkowska, ul. Dąbrowskiego 14, pon.-pt. 8.00-19.00, sob. 10.00-16.00, n. 10.00-13.00.

1246783

KLINIKA dla zwierząt - szpital, lek. wet. Marcin Ramm, ☎651-50-14, Białostoczek 13a. Badania, USG, EKG, RTG, laboratorium.

1241909

KLINIKA małych i dużych zwierząt "CANVET", ul. Zwycięstwa 26b, ☎651-15-42, leczenie, profilaktyka psów i kotów, RTG, szpital. Michał Geniusz, Robert Wojtacha.

1274720

LABORATORIUM weterynaryjne, lek.wet. E.Moniuszko - bakteriologia, parazytologia, badania serologiczne kotów, enzymy trzustkowe, ul. Zwycięstwa 26b, ☎(0-85)65-13-778

1260931

LECZNICA dla zwierząt, ul. Białówny 7, ☎ 732-35-76.

1241911

LECZNICA zwierząt, lek. wet. Halina Kalinowska, ul. Zielonogórska 2, ☎661-77-99.

1246608

CO, GDZIE, KIEDY

TELEFONY DYŻURNE

Pogotowie Ratunkowe – 970, 999, 65-24-192; Policja – 997; Straż Pożarna – 998; Pogotowie Gazowe – 992; Pogotowie Ciepłownicze – 993; Pogotowie Energetyczne – 991; Pogotowie Wodno-Kanalizacyjne – 994; Pogotowie Drogowe – 981; Pogotowie Weterynaryjne – 983; Pogotowie Opiekuńcze – 741-68-46; Pogotowie Radiowo-Telewizyjne – 959, 958; Pomoc drogowa – 96-37; Informacja Międzymiastowa – 912; Biuro Numerów – 913; Biuro Napraw Telefonów – 914; Informacja o usługach – 951; Telefoniczna Agencja Informacyjna – 664-21-63, 94-77; Podlaskie Stowarzyszenie Agroturystyczne – tel./fax 711-20-49; Podlaska Informacja Gospodarcza, żółta linia tel. 94-34.

TELEFONY ZAUFANIA

Białystok – 988, czynny codziennie w godz. 18-4 (poniedziałki – zwłaszcza problemy alkoholowe). Telefon zaufania dla kobiet w ciąży i rodzin – 73-22-222; Ochotniczy Białostocki Klub „Amazonki" Stowarzyszenia do Walki z Rakiem, 73-22-222, poniedziałki, środy, w godz. 15-18. Telefon zaufania dla dzieci – 74-25-640, czynny wtorki, piątki w godz. 14-17; Punkt Informacyjny, dotyczący przemocy domowej czynny czwartki i piątki w godz. 17-19 w Klubie Abstynenta „Krokus", ul. Warszawska 2, tel. 743-58-43, Telefon zaufania Ośrodka Interwencji Kryzysowej – głównie dla ofiar przemocy domowej – 744-50-28 – czynny całą dobę.

SŁUŻBA ZDROWIA

Informacja Pogotowia – 74-22-222; **Ambulatorium Pogotowia,** ul. Poleska 89; Pediatryczne – czynne w dni robocze w godz. 19-7, w wolne soboty w godz. 15-7, w niedziele i święta w godz. 7-7.

– Internistyczne – czynne codziennie przez całą dobę.

Gabinety zabiegowe:

– Internistyczny dla dorosłych – czynny codziennie przez całą dobę.

– Gabinet dla dzieci – czynny w dni robocze w godz. 19-7, w wolne soboty w godz. 15-7, w niedziele i święta 7-7.

– Ambulatorium Chirurgiczne dla dorosłych, ul. Białówny 11, tel. 746-00-10.

– Ambulatorium Chirurgii Dziecięcej, ul. Wołodyjowskiego 3 a, tel. 742-59-60.

„Hospicjum" Dom Opatrzności Bożej, ul. Świętojańska 1c, tel. 7415-607 – czynny przez całą dobę.

„Hospicjum Domowe", ul. Piotrkowska 2, tel. 7421-000, godz. 15-17.00 (w dni robocze).

DYŻURY NOCNE APTEK

(całodobowe)

ul. Suraska 2, tel. 742-04-53, ul. Mickiewicza 27, tel. 73-23-024, ul. Warszawska 13, tel. 743-66-55

SZPITALE

DYŻURY CODZIENNE

Woj. Szpital Zespolony im. J. Śniadeckiego, ul. M. Skłodowskiej-Curie 25, tel. 742-16-21 do 26, 742-70-41 – dyżuruje rehabilitacja oraz oddziały dziecięce: chirurgia, reanimacja, laryngologia.

Woj. Szpital Specjalistyczny im. K. Dłuskiego, ul. Żurawia 14 do godz. 15 tel. 7327-570, 7327-694, po godz. 15 tel. 7323-593 dyżurują oddziały: choroby płuc dzieci, sztucznej nerki, zakaźny dorosłych.

Klinika Perinatologii i Położnictwa SPSK AM, ul. M. Skłodowskiej-Curie 24, tel. 742-11-48 – dyżuruje położnictwo.

Specjalistyczny Dermatologiczny ZOZ, ul. św. Rocha 3, tel. 7425-301, 7420-206.

Regionalny Szpital Onkologiczny, ul. Ogrodowa 12, tel. 7320-116.

OSTRE DYŻURY

CHIRURGIA, REANIMACJA, KARDIOLOGIA, LARYNGOLOGIA, OKULISTYKA – Państwowy Szpital Kliniczny im. J. Sztachelskiego, ul. M. Skłodowskiej-Curie 24, tel. centr. 746-80-00.

POŁOŻNICTWO Z GINEKOLOGIĄ – Wojewódzki Szpital Zespolony im. J. Śniadeckiego, ul. Warszawska 15, tel. 7327-100.

ODDZIAŁ GRUŹLICY, ZAKAŹNY DZIECIĘCY – Woj. Szpital Specjalistyczny im. K. Dłuskiego, ul. Żurawia 14 do godz. 15 tel. 7327-570, 7327-694, po godz. 15 tel. 7323-593.

NEUROLOGIA – Specjalistyczny Psychiatryczny ZOZ, Choroszcz, tel. 719-10-91.

WEWNĘTRZNY – Szpital Miejski im. PCK, ul. Sienkiewicza 79, tel. 6750-800, 6750-788.

DZIECIĘCY WEWNĘTRZNY, NEUROLOGIA, LARYNGOLOGIA, REANIMACJA, OKULISTYKA, CHIRURGIA, ORTOPEDIA I TRAUMATOLOGIA, ONKOLOGIA (tel. 7450-842), AMBULATORIUM CHIRURGII DZIECIĘCEJ (tel. 745-05-07), AMBULATORIUM ORTOPEDII I TRAUMATOLOGII DZIECIĘCEJ (tel. 745-05-06) – Dziecięcy Szpital Kliniczny, ul. Waszyngtona 17, tel. 742-40-31.

TEATRY

Teatr Dramatyczny im. Al. Węgierki w Białymstoku – „ZBRODNIA I KARA" (Mała scena), godz. 11.00, „JASEŁKA" (Foyer teatru), godz. 9.00.

Białostocki Teatr Lalek – nieczynny.

KINA

„POKÓJ" (tel. 742-38-82) – „Dinozaur" (USA, b.o. – dubbing), godz. 11.30, 15.00, „Dzieciak" (USA, l. 12), godz. 13.00, 16.30, „Pierwsze oczarowanie" (ameryk.-ang., l. 15), godz. 12.30, 16.15, 18.30, „Kowboj z Szanghaju" (USA, l. 15), godz. 14.15, 20.00, „Zasady walki" (USA, l. 15), godz. 18.00, „Bajland" (polski, l. 15), godz. 20.15 (www.echocinema.pl(kina)pokoj).

„TON" (tel. 743-53-82) – „The Grinch" (USA, b. o. – dubbing), godz. 12.00, 16.00, „Poznaj mojego tatę" (USA, l. 15), godz. 14.00, 18.00, 20.00.

„SYRENA" (tel. 744-58-96) – „Happy Texas" (USA, l. 15), godz. 15.00, 18.15, „Wojny domowe" (ang., l. 15), godz. 16.45, „Daleko od okna" (polski, l. 15), godz. 20.00.

„FORUM" (tel. 742-23-70) – nieczynne.

O muzeach i galeriach informujemy w piątkowym wydaniu gazety – „Magazynie Tydzień".

RADIA

RADIO AKADERA

(87,7 MHz)

Serwis informacyjny BBC: od 6.00 do 23.00 co godzinę, oprócz 12.00, 16.00, 18.00 i 21.00; Ogłoszenia: 15 i 55 minut po pełnej godzinie (tel. 745 44 44)

6.05-10.00 „PORANEK Z RADIEM AKADERA" – Wojciech Kujałowicz; 6.15, 7.45 Przegląd prasy lokalnej; 6.30, 7.30, 8.30 Informacje lokalne; 6.50 Halo granica, Noc na służbie; 9.05 Horoskop, Power Play; 9.30 Propozycje kulturalne na dziś; 9.45 Porady prawnika; 10.05-16.00 „Z AKADERĄ na co dzień" – prezentuje Robert Baran; 10.45 Gospodarka; 12.00 Hejnał Białegostoku, Informacje lokalne; 13.05 Power Play, Horoskop; 14.20 Radiowa jazda z Auto Światem; 15.20 Auto Rodeo; 16.05-22.00 „Popołudnie i wieczór z Akaderą" – Ewa Drążek; 16.00 Informacje lokalne; 17.05 Horoskop, Power Play; 18.00 Informacje lokalne; 19.30 Lista Przebojów Radia Akadera (skrót i głosowanie); 20.10-21.50 Szafa Gra – piosenki wybierane przez słuchaczy; 22.05-6.00 Nocny Odlot – muzyka non stop

RADIO JARD

(89,23 MHz)

Wiadomości: – 5 minut przed pełną godziną; Ciekawostki cenowe, co godzinę po wiadomościach; 6.25, 7.25 Gimnastyka poranna; 7.00, 11.00, 17.00 Propozycje kulturalne; 6.25, 7.25 Gimnastyka poranna; 6.30, 7.30 Piosenka na dobry humor; 8.15, 9.15, 11.15 Przegląd prasy; 8.30, 10.30, 14.30, 16.30 Horoskop; 9.00, 12.00, 16.00, 20.00 Przebój dnia – Szef Radia Jard poleca; 9.30, 17.30 Kalendarium; 9.45, 18.45 Wyniki gier liczbowych „LOTTO"; 8.00, 14.00, 22.00 Utwór dla Ciebie gra Radio Jard; 11.35, 15.35 Podróże z „JARD TRAVEL"; 12-14.00, 20-22.00 Pozdrowienia ultrakrótkie (tel. 652-44-33); 19.00-19.55 Przeboje, które kochacie, czyli piosenki na życzenie; 14.35 Ciekawostki kulinarne.

Ponadto w każdą niedzielę o godz. 22.00 rozpoczyna się lista przebojów „GREATEST HITS", a w każdy wtorek w godz. 17.00-17.55 – „Godzina z Kolastyną" (program kosmetyczny).

Kontakt z wodą to doskonały sposób na poprawę samopoczucia

Hydromasaż we własnym domu

Hydroterapia to wykorzystanie wody do leczenia różnych chorób i dolegliwości, łagodzenia bólu, odprężenia organizmu i podtrzymywania dobrego stanu zdrowia.

Ta metoda stosowana jest w ośrodkach rehabilitacyjnych, szpitalach i ośrodkach odnowy biologicznej. Coraz więcej osób korzysta z niej również w warunkach domowych, na polskim rynku dostępne są już wanny i kabiny masażowo-parowe.

Hydromasaż dla każdego

Jedną z metod hydroterapii jest hydromasaż polegający na połączeniu działania zimnej lub ciepłej wody z masażem. Hydromasaż przydatny jest właściwie dla każdego. W obecnych czasach, gdy trudno uniknąć stresu czy zmęczenia, gdy każdy z nas przynajmniej kilka godzin dziennie spędza w pozycji siedzącej lub stojącej, co źle wpływa na kręgosłup, bóle pleców, nóg czy głowy to bardzo rozpowszechnione dolegliwości. Masaż wodny w wannie lub pod prysznicem, w zaciszu domowej łazienki, pozwoli znakomicie odprężyć się i zregenerować organizm, wpłynie korzystnie na samopoczucie i skórę. Osoby cierpiące z powodu chorób układu mięśniowo-szkieletowego, nerwowego lub krążenia mogą stosować odpowiednio dobrany hydromasaż jako terapię wspomagającą leczenie.

Wanny i prysznice

Domowy sprzęt do hydromasażu proponuje m.in. polska firma Pool-Spa. Urządzenia te pozwalają na masaż całego ciała mieszanką wody i powietrza. Wanny do hydromasażu pozwalają na masaż wodno-powietrzny, zwany „podwodnym natryskiem biczowym". Podczas tego zabiegu mieszanina wody i powietrza w postaci milionów drobnych pęcherzyków, wydobywa się pod dużym ciśnieniem z regulowanych dysz i uderza w skórę powodując jej wzmocnienie, ujędrnienie oraz odprężenie. W tradycyjnej wannie powłoka wody obejmuje ciało i szybko dostosowuje się do jego temperatury, co nie pozwala na efektywne przenoszenie ciepła w głąb ciała. Strumień wody w wannie z hydromasażem przełamuje tę powłokę i w ten sposób działa dużo skuteczniej, uśmierzając ból, zwiększając przepływ krwi, relaksując organizm.

Masaż powietrzny, czyli „kąpiel perełkowa" – polega na doprowadzeniu do wody powietrza tłoczonego przez odpowiednią pompę. Pęcherzyki powietrza działając mechanicznie na skórę, delikatnie pobudzają receptory, działają nasennie i tonizująco na układ nerwowy. Masaż powietrzny bazuje na ok. 100 otworach umieszczonych w dnie wanny, przez które wydobywają sie drobne bąbelki powietrza. Otaczają one ciało „zbierając" z niego szkodliwe ładunki dodatnie, przyczyniające się do nasilenia objawów przemęczenia, stresu, bólu i apatii. Pęcherzyki powietrza neutralizują powierzchniowy potencjał skóry i doprowadzają go do optymalnego poziomu. Ponadto skutecznie masują skórę zaopatrując ją w tlen, co w efekcie poprawia krążenie krwi i limfy.

Do hydromasażu mogą też służyć kabiny masażowo-parowe. Można w nich wykonać masaż relaksacyjno-leczniczy całego ciała albo jego wybranych części: kręgosłupa, karku, czy stóp.

(luk)

Woda z aromatem

Działanie relaksacyjno-leczniczej kąpieli można wzmocnić dodając do niej ziołowy odwar lub kilka kropel odpowiedniego olejku aromatycznego. Taka aromaterapia musi być przeprowadzana w temperaturze 34-40 stopni Celsjusza, nie powinna trwać dłużej niż 20 minut. Można je stosować codziennie lub co drugi dzień w seriach po 10-15 zabiegów.

Podpowiadamy, jakich specyfików użyć, aby kąpiel stała się prawdziwą leczniczą przyjemnością:

- z dodatkiem kory dębowej – działa garbująco na skórę i błony śluzowe i jest zalecana w odmrożeniach i niektórych chorobach skóry;
- z dodatkiem siana – działa uspokajająco i jest stosowana w bezsenności, zwiększonej pobudliwości nerwowej, ponadto pobudza przemianę materii i działa przeciwreumatycznie;
- z dodatkiem igliwia sosnowego – działa tonizująco, odświeżająco i pobudza wydzielanie śluzu w drogach oddechowych;
- z dodatkiem rumianku – działa przeciwzapalnie i przeciwskurczowo, zalecana przy chorobach skóry i źle gojących się ranach;
- z dodatkiem tataraku – działa pobudzająco na krążenie i układ nerwowy;
- z dodatkiem tymianku – działa bakteriobójczo;
- z dodatkiem otrębów pszennych – działa osłaniająco i jest stosowana przy swędzących wrażliwych na wodę zmianach skórnych;
- z dodatkiem eukaliptusa – łagodzi bóle mięśni, przeciwdziała zmęczeniu;
- z dodatkiem jaśminu – odpręża;
- z dodatkiem szałwii – łagodzi stres i niepokój, leczy zaczerwienienia skóry, ułatwia odkrztuszanie.

Ważna temperatura

Przy stosowaniu hydromasażu w warunkach domowych warto pamiętać o odpowiedniej temperaturze zabiegów:

- zabiegi zimne – wpływają pobudzająco na układ krążenia i układ oddechowy; stosowane pojedynczo powodują wzrost napięcia mięśniowego oraz uczucie „mobilizacji" organizmu, są więc doskonałym sposobem na aktywne rozpoczęcie dnia lub nabranie energii przed wieczornymi szaleństwami; ponadto częste kąpiele w zimnej wodzie podnoszą odporność organizmu;
- zabiegi w temperaturze obojętnej (ok. 34 st. C) – działają rozluźniająco, uspokajająco, zmniejszają napięcie mięśni i sprzyjają zasypianiu; znakomite wieczorem, po trudnym stresującym dniu, przed nocnym odpoczynkiem;
- zabiegi ciepłe i o wzrastającej temperaturze wody – stosowane miejscowo działają przeciwzapalnie i przeciwbólowo, zmniejszają napięcie mięśni, przyspieszają wchłanianie się wysięków powstających w tkankach powierzchownych; stosowane ogólnie działają rozkurczowo, powodują zwolnienie tętna i częstotliwości oddechów z jednoczesną poprawą krążenia.

SYLWESTER Z GAZETĄ WSPÓŁCZESNĄ I MAKRO

Rozpoznaj się na zdjęciu

Podczas wspólnego Sylwestra na placu Uniwersyteckim bawiliśmy się wspaniale. Nasz fotoreporter był cały czas na miejscu i starał się zrobić zdjęcia możliwie największej liczbie uczestników zabawy. Już wczoraj rozpoczęliśmy zapowiedziany wcześniej konkurs. Na Czytelników „Współczesnej" czeka wiele bardzo atrakcyjnych nagród ufundowanych przez halę „Makro" w Białymstoku. Codziennie będziemy publikowali zdjęcie z wielkiego balu sylwestrowego „Przełom wieków". Na fotografiach jedna osoba zostanie zaznaczona kółkiem. Każdy kto rozpozna siebie na zdjęciu i przyjdzie do nas (ul. Suraska 1) z egzemplarzem „Gazety Współczesnej" otrzyma atrakcyjną nagrodę od „Makro" oraz specjalny upominek od naszej redakcji.

Każda z osób, która była na balu, ma szansę na otrzymanie prezentu w postaci sprzętu RTV, AGD lub zestawów akcesoriów samochodowych. Jeżeli byłeś na balu – koniecznie kup „Gazetę Współczesną". Jeżeli sylwestra spędzałeś w innym miejscu – także uważnie przeglądaj naszą gazetę. Może rozpoznasz na zdjęciach kogoś z rodziny lub znajomych i pomożesz mu zdobyć atrakcyjne upominki.

Nagrody można odbierać w ciągu dwóch dni od opublikowania zdjęcia. Zestawy prezentów, po które nikt się nie zgłosi w tym terminie, zostaną przeznaczone dla następnych uczestników naszej zabawy.

Wczoraj nie zgłosiła się niestety Czytelniczka, którą nasz fotoreporter sfotografował podczas miejskiego sylwestra. Nagrodą jest żelazko, które można odebrać w Biurze Promocji jeszcze w środę. Inaczej, zgodnie z regulaminem, będzie czekało na następnego szczęśliwca, który był podczas sylwestra na placu Uniwersyteckim. Dziś publikujemy następne zdjęcie. Nagrodą jest zestaw wycieraczek oraz akcesoria samochodowe.

(jż)

P. Niemczynowicz

REKLAMA

Przewodnik po Salonach Piękności

SALON FRYZJERSKI Styl Marzena Doroszkiewicz
System Professional
● Kosmetyki najwyższej jakości
● Przedłużanie i zagęszczanie włosów
Białystok, ul. Bohaterów Getta 3, tel. 651-02-32 (wejście od ul. Żabiej)
Otwarte w godz.: poniedziałek - piątek 8-20, sobota 8-14
M1035661

Centrum Aktywności Ruchowej FENIX s.c.
Fenix SIŁOWNIA SAUNA
Rewelacyjne ćwiczenia wyszczuplające
BRZUCH UDA POŚLADKI!
Ul. Armii Krajowej 36 (budynek PŁYWALNI)
tel. 0-604-415-856
M1035663

SALON ŚLUBNY „AGNES"
Białystok
Pawilon „RZEMIEŚLNIK II"
ul. św. Rocha 13/15, lokal 25 (parter, wejście z ulicy)
tel. 744-65-05
Wypożyczamy :
- gorsety, suknie balowe, studniówkowe
N1035684

salon ślubny Markiza
Oferujemy suknie z kolekcji stylistów zachodnioeuropejskich oraz wybrane kolekcje firm polskich
Helena Kuptel
ul. Malmeda 10
tel. (0-85) 740-42-88, tel. kom. 0604 107-839
M1035662

STUDIO KOSMETYKI PROFESJONALNEJ
ESKULAP JANSSEN COSMECEUTICAL CARE
● paznokcie akrylowe
● eksfoliacje
● zabiegi pielęgnacyjne
15-440 Białystok, ul. Malmeda 6, tel. (085) 732-56-06, 743-52-90
godz. 10" - 18", soboty 9" - 12"
Budynek Przychodni Stomatologicznej ESKULAP
A1035665

PERFECT LINE
GABINET ODCHUDZANIA KOMPUTEROWEGO
50% RABAT
IZABELA KURZA
ul. Malmeda 13a m. 47
tel. 743-61-23
M1035667

STUDIO KOSMETYCZNE
Izabeli Grotek
tel. 651-10-55
ul. Zagumienna 10 B
● Odmładzająca pielęgnacja twarzy
● eksfoliacja
● kolagen, algi
● makijaż
● masaż twarzy - promocja!
M1035670

STUDIO WIZAŻU I STYLIZACJI
○ makijaż permanentny
○ makijaż okolicznościowy
○ analiza kolorystyczna
○ tatuaż okresowy
○ przekłuwanie ciała
○ usuwanie zmarszczek
○ usługi fryzjerskie (doradztwo komputerowe)
ul. Waryńskiego 1, tel. (085) 652-18-05
M1035688

Gabinet kosmetyczny "WOMAN"
TIPSY AKRYLOWE
● KWASOWE ZABIEGI PIELĘGNACYJNE NA DŁONIE
● RETINOL ROYAL - KRÓLEWSKIE KURACJE ODMŁADZAJĄCE - NOWOŚĆ!!!
ul. Kręta 56a lok. 2a (Nowe Miasto)
pon.- pt. 11-19 tel. 746-33-22
sobota 9-15 tel. 0-602-493-843
M1035664

Salon kosmetyczny i solarium
Białystok, ul. Zwierzyniecka 11/1
SALON ☎ 742-74-67
SOLARIUM ☎ 745-54-13
● bezbolesne komputerowe oczyszczanie skóry
● laserowy lifting
● trwałe usuwanie owłosienia
● tipsy akrylowe
● makijaż permanentny
M1035668

Gabinet Kosmetyczny i Solarium Gabinet Eris 2000
zabiegi na twarz i ciało
- Guam
- tipsy
-akryl
Białystok, ul. Broniewskiego 4, (I piętro), tel. 651-43-73
M1035669

Specjalistyczny Gabinet Dermatologiczno-kosmetyczny
○ leczenie
○ kosmetyka lecznicza i pielęgnacyjna
Do końca karnawału 10% RABAT
Trwałe bezbolesne usuwanie owłosienia
ul. Upalna 1A/50, tel. 663-54-01
Pn.-Pt. 10.00-18.00, sob. 10.00-14.00
M1035685

Treść ogłoszeń drobnych z pięciu ostatnich numerów GAZETY WSPÓŁCZESNEJ
poznasz dzwoniąc:
94-77, 664-21-63
Telefoniczna Agencja Informacyjna
http://www.tai.com.pl
t-a0-3

Dzień dobry BIAŁYSTOK

Powiew wielkiego świata

Rozpoczął się nowy rok, nowy wiek i nowe tysiąclecie, a wraz z nimi – czas karnawału: szampańskich zabaw, balów, dyskotek, olśniewających kreacji, wspaniałych zapachów perfum i dobrego nastroju.

Wszyscy marzymy o spędzeniu przynajmniej kilku godzin w rozbawionym towarzystwie, w pięknej, niecodziennej sukience, która zachwyci otoczenie. Jak to teraz jest? Czy uniformizacja obyczajów nie spowodowała dość daleko posuniętej ingerencji „demokracji" w dawne tradycje? Chyba tak. Wystarczy poobserwować stołeczny high life, jak to przydarzyło się właśnie „Gazecie Współczesnej".

Podczas prezentacji perfum Mahora, najnowszego zapachu firmy Guerlain, obserwowaliśmy ten wielki świat, czyli znane postacie z kręgów polityki, filmu, teatru i telewizji. Spotkanie, na które przybył do Polski największy kreator perfum na świecie, Jean Paul Guerlain, dla jednych było wielkim wydarzeniem towarzyskim, wartym wieczorowej sukni i – w przypadku partnera – fraka z muszką, dla innych – niemal codziennością w golfie i spodniach.

Owszem, Monika Olejnik (która właśnie przeszła z radiowej Trójki do Zetki) pojawiła się w ładnej połyskliwej bluzeczce, ale np. Hanna Smoktunowicz z Teleekspresu zaprezentowała zwykłą, codzienną bluzkę, a Jolanta Pieńkowska z TV1 – czarny golf i burą marynarkę. Dla kontrastu – Jolanta Fajkowska z TV2 intrygowała haftem na seledynowym szyfonie osłaniającym nagie plecy.

Prościutką i elegancką czarną sukienkę miała na sobie Grażyna Torbicka z telewizji, która promiennie uśmiechnęła się do obiektywu „GW". Równie elegancko prezentowała się para białostoczan – Małgorzata i Leszek Korwin-Piotrowscy z perfumerii Ksantia.

(kon)

Fot. K. Konecka

Małgorzata i Leszek Korwin-Piotrowscy z perfumerii Ksantia oraz Jean Paul Guerlain

Hanna Smoktunowicz – w zwykłej białej bluzce, Jolanta Pieńkowska w golfie i marynarce

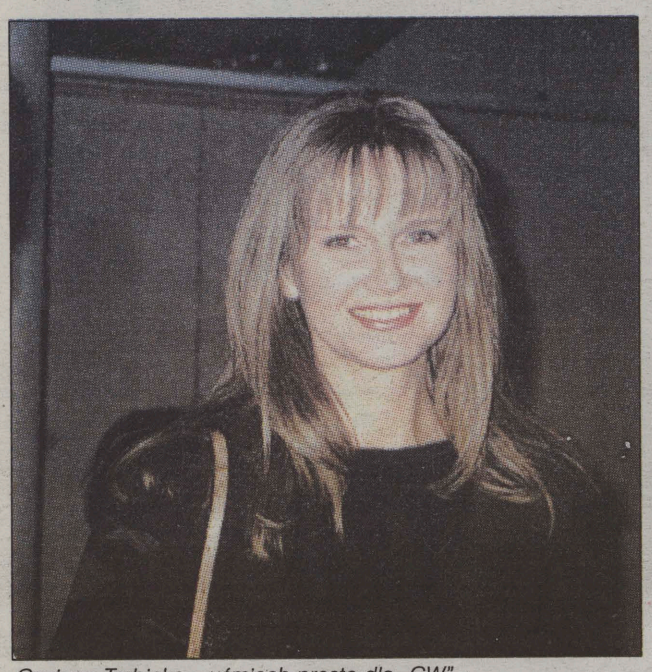

Grażyna Torbicka – uśmiech prosto dla „GW"

Szyfonowy haft na plecach Jolanty Fajkowskiej, która rozmawia z Korą Jackowską (w czerni) i Kamilem Sipowiczem

PLOTKI

Barbie Kleopatra

Wiele razy zwracano się do Elizabeth Taylor, by zgodziła się na powstanie podobnej do niej lalki Barbie. Aktorka wciąż uparcie odmawiała. W końcu producenci dopięli swego: gwiazda wyraziła zgodę, gdy usłyszała, że nowa lalka będzie w kostiumie, jaki nosiła w filmie „Kleopatra". Barbie Kleopatra pojawiła się już na amerykańskim rynku. Kosztuje 75 dolarów. Rzeczywiście, wygląda identycznie jak Elizabeth w swej pamiętnej roli.

Nowa sąsiadka królowej

Natalie Imbruglia będzie sąsiadką królowej angielskiej. Piosenkarka kupiła właśnie willę w stylu hiszpańskim na prywatnej wyspie na Tamizie. Posiadłość kosztująca 1,5 mln funtów, sąsiaduje z zamkiem Windsor. Gwiazda od dwóch lat szukała domu swoich marzeń. Willa, którą otacza starannie utrzymany ogród, ma kryty basen, saunę i salę gimnastyczną. Najprawdopodobniej Natalie zamieszka w swojej posiadłości z nowym narzeczonym, australijskim muzykiem Danielem Jamesem.

Tatuś jeszcze śmieszniejszy

Cezary Żak, odtwórca głównej roli w popularnym serialu telewizyjnym „Miodowe lata" usłyszał kiedyś, jak jego młodsza córka, pięcioletnia Zuzia, głośno się modli. – Boziu, spraw – prosiła – aby Ola (starsza siostra) była mądrzejsza, mamusia ładniejsza, a tatuś... jeszcze śmieszniejszy.

Zbuntowany książę

Nazywają go czarną owcą w rodzinie. Książę Laurent, młodszy syn belgijskiego króla Alberta i królowej Paoli, kiedy trzeba przeciwko czemuś zaprotestować – jest pierwszy. Walczy o czyste środowisko, o lepsze traktowanie zwierząt. Jego imię wciąż pojawia się na łamach prasy bulwarowej w związku z miłosnymi aferami. Książę nadal jest kawalerem i nie zamierza się żenić. Zanadto ceni sobie wolność. Kiedy wyszło na jaw, że król Albert ma nieślubną córkę, Delphine, prasa zaczęła pisać, że Laurent jest synem z nieprawego łoża królowej Paoli i włoskiego przemysłowca. Na to książę zareagował z właściwym mu poczuciem humoru: „Nie było mnie tego dnia, gdy zostałem poczęty. Nie mogę więc powiedzieć, czy jestem synem króla..."

Gwiazda na odwyku

43-letnia gwiazda Melanie Griffith znalazła się w szpitalu w Los Angeles. Leczy się tam z uzależnienia od silnych leków przeciwbólowych. Zażywała je, ponieważ podobno bardzo cierpiała na dokuczliwe bóle szyi. Przejdzie teraz 12-stopniową terapię. Cała sprawa wyszła na jaw, gdy aktorka musiała odwołać swój występ w telewizyjnym talk-show. W przeszłości Melanie miała jednak problemy z narkotykami i alkoholem. Od kiedy poznała Antonio Banderasa, wydawało się, że jest uzależniona wyłącznie od przystojnego męża i żaden inny nałóg już jej nie grozi. Oprócz leków przeciwbólowych przez jakiś czas aktorka, pragnąc urodzić Antonio drugiego potomka, zażywała jeszcze podobno środki hormonalne ułatwiające zajście w ciążę.

(Oprac. kon)

Myśl tygodnia

Każdy dzień wymaga jakiegoś kompromisu. Aby z kimś żyć, potrzeba wiele zrozumienia.

Nicole Kidman, aktorka

PORTRET W RAMCE

A. Zgiet

Scenografka w czerni

Z MAGDALENĄ GAJEWSKĄ, scenografem teatralnym, rozmawia Krystyna Konecka

W ostatnim roku tysiąclecia przygotowała Pani w białostockim Teatrze Dramatycznym im. A. Węgierki scenografię do kilku spektakli. Gdzie – jako bardzo młoda osoba – zdobywała Pani pierwsze „szlify" artystyczne?

– Pierwsze moje zetknięcie się z pracą w teatrze nastąpiło właśnie w Białymstoku. Wcześniej tylko asystowałam scenografom przy różnych realizacjach, np. przy „Balladynie" w Teatrze Bagatela w Krakowie i przy programie telewizyjnym.

A same studia – w Krakowie czy w stolicy?

– Najpierw przez pięć lat studiowałam na wydziale architektury wnętrz i wzornictwa przemysłowego w Akademii Sztuk Pięknych w Poznaniu. Następnie zdałam na studia podyplomowe z zakresu scenografii w Akademii Sztuk Pięknych w Krakowie. A w ogóle jestem – ze Szczecina.

Szczecin, Poznań, Kraków, Białystok, czyli „tournée" dookoła Polski. I właśnie tutaj stworzyła Pani interesującą oprawę dla tak różnorodnych przedstawień, jak „Jasełka", „Balladyna", „Okno na parlament", „Zbrodnia i kara" czy „Konopielka".

– Bardzo się cieszę, że miałam okazję pracować właśnie tutaj. I że jest tu repertuar o bardzo szerokim przekroju, bo daje mi to duże możliwości.

Pamiętam, że w czerwcu, na przedpremierowy pokaz „Okna na parlament" w reżyserii Wojciecha Pokory, przyjechali aż ze Szczecina Pani rodzice.

– Przyjaźnię się z rodzicami: są to najistotniejsze osoby w moim życiu. Mam z nimi bardzo bliski kontakt, oni interesują się wszystkim, co ja robię. Sądzę, że takie relacje to podstawa naszej egzystencji: im bardziej ta baza jest uporządkowana, tym później w życiu prościej.

Miałam okazję widzieć Panią kilkakrotnie – i zawsze w czerni. Czy to kolor życia?

– Po prostu dobrze się czuję w tym kolorze. Czasem próbuję się ubrać w cokolwiek innego, kolorowego, ale mam wtedy wrażenie, że jestem przebrana. Czerń to moja druga skóra, i nie jest to żadna symbolika kolorów, związana np. z realizacją „Zbrodni i kary".

Mieszka Pani w Białymstoku niespełna rok. Po pracy w teatrze wraca Pani do siebie, no i – trzeba np. coś ugotować w innych warunkach niż w domu.

– W teatrze są bardzo przyzwoite pokoje i łazienki. Wystarczy, że się ubiorę i z kawą w ręku mogę pójść na scenę. Jem w bufecie teatralnym lub na mieście, chociaż – szczerze mówiąc – nie ma na to czasu, bo teatr to bardzo pracochłonne zajęcie.

Dziękuję za rozmowę.

CZYTAJ NA STRONIE 6.

TWOJE PRAWA

Do końca roku pozostało 362 dni

3 stycznia 1953 roku: **Zniesiono kartki żywnościowe, równocześnie podnosząc ceny**

Na życzenia czekają: **Genowefa i Danuta**

ŚRODA 3.01.2001

DZIENNIK REGIONALNY OSTROŁĘKA ŁOMŻA BIAŁYSTOK SUWAŁKI

Nr 2 (14665)
Nakład 20 000 egz.
Wydanie O

1,10 zł w tym 7% VAT

GAZETA WSPÓŁCZESNA
WYDANIE OSTROŁĘCKO-OSTROWSKIE

ZADZWOŃ DO NAS: Ostrołęka (029) 764 66 41
Białystok 0-800-127067
Biuro Ogłoszeń (085) 742-51-16
e-mail web@wspolczesna.pl

W 2001 roku radni powiatu ostrołęckiego otrzymają wyższe diety. Wysokość diet będzie naliczana w formie ryczałtu miesięcznego. Kwota przeznaczana do tej pory na diety zostanie zwiększona o ok. jedną czwartą.

Czytaj na str. 3.

Cieszę się, że udało nam się ożywić sport w mieście. Postawiliśmy też na bezpieczeństwo Ostrołęki – podsumowuje 2000 rok i jednocześnie dwa lata swojej kadencji Arkadiusz Czartoryski, prezydent miasta.

Czytaj na str. 3.

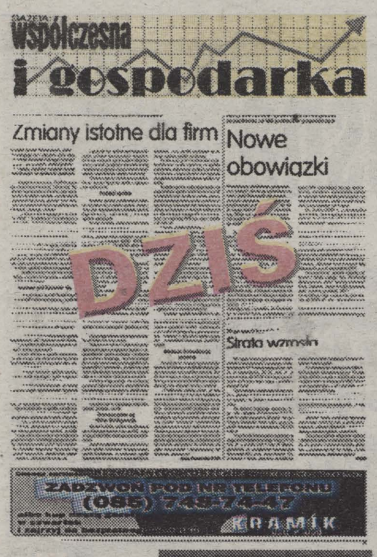

Szukasz pracy? Chcesz ją dać?

– czytaj „Współczesną" w środę i czwartek. Ogłoszenia na telefon: **745-41-79, 745-45-65.**

Trwają przygotowania do IX Finału Wielkiej Orkiestry Świątecznej Pomocy. Ostrołęcka firma Intercell SA rozesłała już do sztabów w całej Polsce kartonowe skarbonki.

Czytaj na str. 2.

Pierwsze dni działania Ostrołęckiego Centrum Kultury

KULTURALNE STEROWANIE

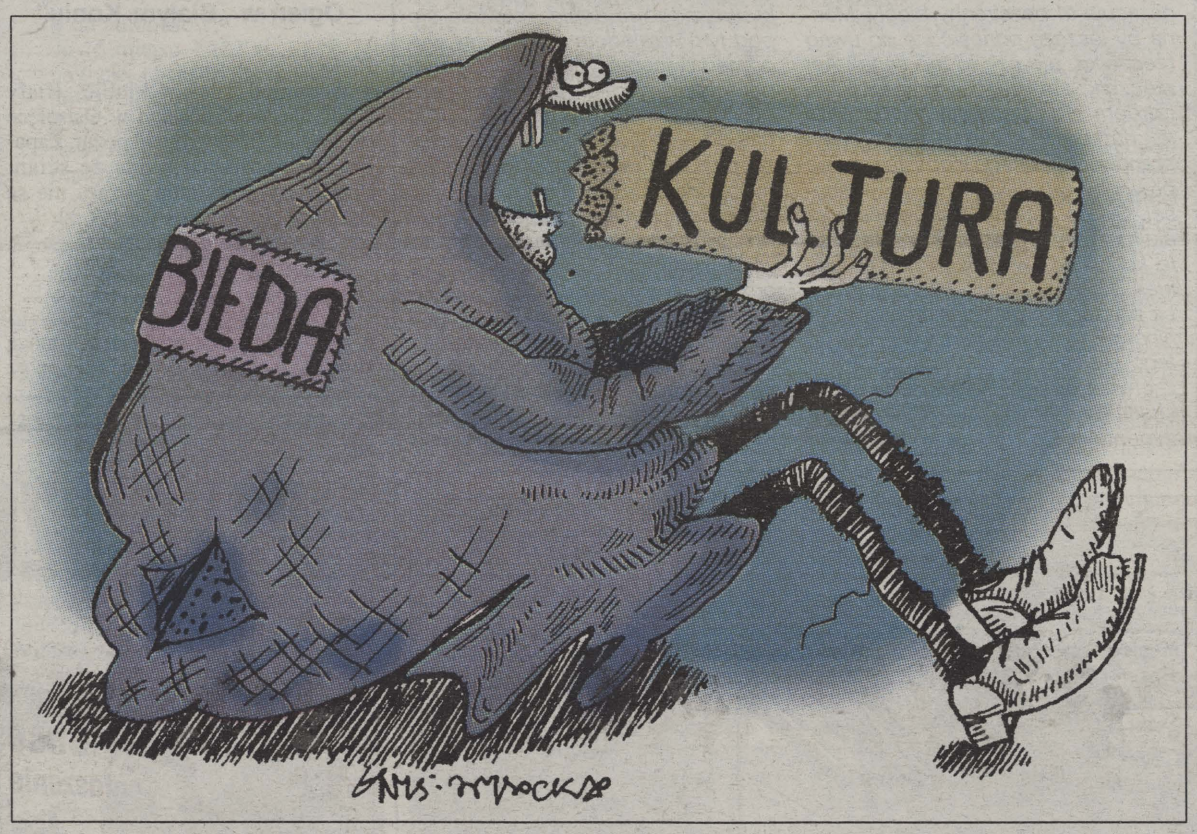

Funkcję dyrektora Ostrołęckiego Centrum Kultury od 2 stycznia pełni Bogdan Piątkowski. Stoi na czele trzech połączonych instytucji kulturalnych: Ostrołęckiego Ośrodka Kultury, Galerii „Ostrołęka" i Ostrołęckiego Domu Kultury.

Do konkursu na dyrektora placówki ostatecznie zgłoszono tylko jednego kandydata – właśnie Bogdana Piątkowskiego, dotychczasowego kierownika Referatu Kultury, Sportu i Rekreacji w Urzędzie Miasta, wcześniej pracownika Wojewódzkiego Ośrodka Kultury, wielokrotnego gospodarza Ostrołęckich Spotkań z Piosenką Aktorską. Piątkowski został wybrany przez Zarząd Miasta jednogłośnie. Nowy dyrektor będzie urzędował w dotychczasowej siedzibie ODK w Wojciechowicach.

– W środę o godz. 13 w Galerii „Ostrołęka" spotkam się z pracownikami poszczególnych placówek kultury – powiedział pierwszego dnia urzędowania Bogdan Piątkowski. – Najważniejszy w tej chwili jest wybór mojego zastępcy i omówienie nowych zasad pracy kierowników filii Centrum.

27 października ostrołęccy radni podjęli decyzję o powstaniu Ostrołęckiego Centrum Kultury. Nowa placówka ma umożliwić sprawne administrowanie i efektywniejszą działalność ośrodków. Projekt wywołał sprzeciw pracowników Galerii „Ostrołęka" i Ostrołęckiego Ośrodka Kultury. Obawiali się utraty autonomii ośrodków.

Irena Łoniwska, dotychczasowy dyrektor Galerii „Ostrołęka", odmówiła komentarza wyboru nowego dyrektora Ostrołęckiego Centrum Kultury.

– Cieszę się, że dyrektorem został człowiek od wielu lat związany z ostrołęcką kulturą – powiedziała Aleksandra Kowalewska, dotychczasowy dyrektor Ostrołęckiego Ośrodka Kultury.

Jednym z argumentów za utworzeniem Centrum była konieczność oszczędności w ostrołęckich ośrodkach kultury. Zdaniem pomysłodawców powstania Centrum, w ostrołęckich placówkach kulturalnych istnieje przerost kadry administracyjnej.

– Ewentualne zmiany personalne będą dotyczyć przede wszystkim pracowników administracji – powiedział Piątkowski. – Będziemy szukać naturalnych rozwiązań, np. przejścia na wcześniejszą emeryturę albo zaproponujemy inne warunki pracy.

EO

Bogdan Piątkowski, dyrektor Ostrołęckiego Centrum Kultury:

– W tym momencie najważniejsza jest organizacja pracy Ostrołęckiego Centrum Kultury. Myślę, że do końca tygodnia zapadnie decyzja dotycząca wyboru mojego zastępcy. Najważniejsze, aby na nowej organizacji placówki kultury w naszym mieście nie ucierpiała działalność merytoryczna ośrodków.

Budżet powiatu ostrołęckiego

Zadań przybywa

Wygospodarowane dodatkowe dochody i środki pozyskane z zewnątrz pozwoliły zamknąć budżet Ostrołęki na 2000 r. bez zaciągania kredytu i wygospodarować niewielką nadwyżkę – podsumowała mijający rok Barbara Gocłowska, skarbnik powiatu ostrołęckiego. – W nowy rok wchodzimy bez żadnych zobowiązań.

Nowy rok powiat zaczyna z ok. 100 tys. zł nadwyżki budżetowej.

Wpływy do kasy powiatu w 2001 roku wyniosą 22 mln 200 tys. zł. Po stronie wydatków zapisano 22 mln 800 tys. zł. Różnicę 600 tys. zł powiat zamierza uzupełnić kredytem bankowym.

Na wydatki bieżące przeznaczone zostanie 90,7 proc. wpływów do budżetu, na wydatki inwestycyjne – 9,3 proc. wszystkich środków. Najwięcej pieniędzy przewidziano na oświatę i wychowanie (34,5 proc.). W roku 2001 rozbudowywane mają być szkoły powiatowe w Kadzidle, Myszyńcu, Goworowie oraz specjalny ośrodek szkolno-wychowawczy w Czarni. W planach jest też odnowa i modernizacja dróg. Inwestycje drogowe pochłoną 22 proc. budżetu.

Na utrzymanie administracji samorządowej (w tym: utrzymanie Starostwa Powiatowego, Rady Powiatu, finansowanie zadań powierzonych gminom w zakresie melioracji, wydatki komunikacyjne i utrzymanie komisji poborowej) przeznaczono 18,5 proc. budżetu.

Zadania opieki społecznej (łącznie z utrzymaniem Powiatowego Centrum Pomocy Rodzinie, Środowiskowego Domu Samopomocy i Rodzinnego Domu Dziecka) wyniosą ok. 2 mln zł, czyli 9,2 proc. budżetu.

Składki ubezpieczeniowe dla osób bezrobotnych bez prawa do zasiłku oraz dzieci z Rodzinnego Domu Dziecka w Nowej Wsi Zachodniej wyniosą łącznie 2 mln 400 tys. zł, czyli 10,2 proc. budżetu.

Ok. 5 proc. budżetu zostanie przeznaczone na prace geodezyjne, nadzór nad lasami nie stanowiącymi własności Skarbu Państwa, turystykę, kulturę fizyczną, sport i nadzór budowlany.

Przewidziano też rezerwę na nieprzewidziane wydatki w kwocie 215 tys. zł i dwie rezerwy celowe po 50 tys. zł na opiekę społeczną: dofinansowanie wydatków bieżących i na zakup samochodu dla osób niepełnosprawnych.

AS

Czekamy na Państwa telefony!

764 66 41

Nasi dziennikarze dyżurują codziennie (oprócz sobót) od godz. 9 do 19, pod numerem telefonu 764 66 41. Czekamy na sygnały o sprawach i tematach, które są dla Państwa ważne. Masz problem – masz gazetę!

Zmienił się sposób naliczania świadczeń na dziecko wychowywane w rodzinie zastępczej

Pomoc pod kontrolą

Dziecku pozbawionemu częściowo lub całkowicie opieki rodzicielskiej oraz niedostosowanemu społecznie powiat ostrołęcki zapewnia opiekę i wychowanie w formie zastępczej opieki rodzinnej lub w placówce opiekuńczo-wychowawczej. Umieszczenie dziecka w rodzinie zastępczej następuje na podstawie orzeczenia sądu opiekuńczego.

Obecnie w powiecie ostrołęckim funkcjonuje 47 rodzin zastępczych. Wychowuje się w nich 65 dzieci. W 2000 r. przybyło 8 rodzin i 10 wychowanków, ubyło zaś 5 rodzin i 5 dzieci.

Dotychczas rodziny zastępcze dzielono na spokrewnione i niespokrewnione z dzieckiem. Obecnie rodziny podzielono na zobowiązane (zgodnie z kodeksem rodzinnym i opiekuńczym, powinny one świadczyć pomoc, mogą to być dziadkowie lub rodzeństwo) i niezobowiązane (wszystkie pozostałe). Aktualnie w powiecie funkcjonują 34 rodziny zobowiązane i 13 niezobowiązanych. Od tego roku zmieniły się zasady korzystania ze świadczeń wśród tych rodzin.

Wysokość przyznawanej pomocy w sytuacji osób niezobowiązanych uzależniona jest od świadczeń dziecka (alimenty, renta, itp.), a w sytuacji rodzin zobowiązanych bierze się pod uwagę dochód całej rodziny. Zmiana przepisów spowodowała w wielu przypadkach zmniejszenie środków przyznawanych rodzinom zobowiązanym (nawet o 50 proc.).

Drugą formą opieki zastępczej jest umieszczanie dziecka w placówce opiekuńczo-wychowawczej.

– Oprócz Rodzinnego Domu Dziecka w powiecie ostrołęckim nie ma żadnej placówki opiekuńczo-wychowawczej – powiedziała Emilia Szymańska, dyrektor Powiatowego Centrum Pomocy Rodzinie. – W poszukiwaniu miejsca musimy zwracać się do powiatów w całej Polsce. Największe problemy są z miejscami w zakładach wychowawczych (zwłaszcza z nauczaniem specjalnym).

Problemem jest też umieszczanie osób z terenu powiatu ostrołęckiego w domach pomocy społecznej. Do końca listopada ubiegłego roku do domów pomocy społecznej skierowano 23 osoby (w tym 13 osób do domów dla przewlekle chorych, dwie do domów samotnej matki, pięć do zakładów dla psychicznie chorych, jedną do domu ze schorzeniami układu nerwowego i dwie do ośrodka mieszkalno-rehabilitacyjnego).

– Największe problemy są ze znalezieniem miejsca dla osób psychicznie chorych – twierdzi Emilia Szymańska. – Terminy oczekiwania na miejsce w placówkach tego typu w województwie mazowieckim wyznaczone są nawet na 2015 rok.

AS

Centrum Kształcenia Praktycznego w Ostrołęce

Zamiast teorii

We wrześniu 2003 roku rozpocznie funkcjonowanie Centrum Kształcenia Praktycznego. Uczniowie ze wszystkich szkół zawodowych w Ostrołęce będą tam mieć praktyki zawodowe.

Bazę lokalową CKP będą stanowić budynki warsztatów przy Zespole Szkół Zawodowych nr 1. Taki wybór wynika z dobrej bazy warsztatowej i kadrowej, którą dysponuje ZSZ nr 1.

W zreformowanym systemie szkolnictwa zawodowego młodzież w macierzystej szkole nie będzie się uczyć konkretnych zawodów. Chodzi przede wszystkim o możliwość zdobycia wiedzy ogólnej i kierunkowanie do dalszego kształcenia zgodnego z zainteresowaniami i potrzebami rynku pracy. Specjalistyczne kształcenie będzie się odbywać w zakładach pracy albo w centrach kształcenia zawodowego.

Obecnie poszczególnym szkołom zawodowym brakuje zaplecza technicznego. Młodzież zdobywa wiedzę bardziej teoretyczną niż praktyczną. Powstanie Centrum rozwiąże problem warsztatów szkolnych. **EO**

Krótko

Kolędy w galerii

Dzisiaj, o godz. 18.30 ostrołęcki Zespół Wokalny „The Voice" rozpocznie występ w Galerii „Ostrołęka" z koncertem kolęd i pastorałek. Zespół ma w repertuarze kolędy polskie np. „Wśród nocnej ciszy", „Lulajże Jezuniu" oraz pieśni negro spirituals i utwory musicalowe. Koncert zostanie powtórzony w czwartek, 4 stycznia, o godz. 18.45. w kościele pw. św. Wojciecha w Ostrołęce-Wojciechowicach.

Nowy „Parnasik"

Ukazał się 5. numer studenckiego pisma literackiego „Parnasik", wydawanego przez Zespół Kolegiów Nauczycielskich w Ostrołęce. Pismo zwiększyło nakład z 400 do 500 egzemplarzy i od stycznia jest dostępne w budynku kolegium, Miejskiej Bibliotece Publicznej, siedzibie Towarzystwa Przyjaciół Ostrołęki i Muzeum Kultury Kurpiowskiej.

(nan)

Echa publikacji

Nawiązując do wypowiedzi Mariusza Prusaczyka, rzecznika prasowego Urzędu Miasta w Ostrołęce (Gazeta Współczesna z dnia 1.12.2000), proszę o zamieszczenie poniższej repliki:

Rolą rzeczników prasowych jest bronić swoich pryncypałów, więc rozumiem, że pan Mariusz Prusaczyk tłumaczy, iż prezydent miasta Arkadiusz Czartoryski nie miał wpływu na lokalizację marketu. Pozwolił sobie jednak na pewną nadinterpretację. Nikt nie twierdził, że prezydent zmienił decyzję. Przyznaję, prezydent zastał fakty, tzn. lokalizację po poprzednim Zarządzie, ale któż mu zabronił poinformować właścicieli, że lokalizacja została już wskazana? Nieprawdą jest, że próbowaliśmy zmienić lokalizację, bo jak można zmienić coś, o czym się nie wie? Rozmowa z prezydentem Czartoryskim na temat cen działki miała charakter półoficjalny i być może prezydent nie uznał jej za tak ważną, jaką była dla nas. A ile naprawdę jest warta ziemia w samym centrum miasta – mamy nadzieję, że oszacuje to bezstronny biegły. Można by jeszcze odnosić się do uwag rzecznika, ale czy to ma sens? Ani rzecznik, ani prezydent wraz z Zarządem nie rozumieją chyba o co tak naprawdę chodzi. Chodzi o poszanowanie jednego z podstawowych praw obywatelskich – prawa własności. Od co najmniej czterdziestu lat nie możemy w pełni, a obecnie wcale, korzystać z właścicielskich uprawnień. Rozumieliśmy, choć z goryczą i z poczuciem głębokiej krzywdy, leninowski stosunek władzy w PRL-u do tego prawa.

Z chwilą upadku komunizmu odzyskaliśmy nadzieję na zmiany. Prezydentowi Czartoryskiemu, jako historykowi, nie muszę chyba przypominać, gdzie ta doktryna sytuowała właścicieli nieruchomości. Niestety, obecne władze miasta, spod innego znaku przecież i z demokratycznego nadania, niewiele się pod tym względem różnią. Zaś wypowiedź wiceprezydenta Piaścińskiego uważam za pełną pychy i arogancji. Mówi: „Wykupimy, jak zmusi nas do tego prawo". A jak nie zmusi? Czy stan taki będzie trwał kolejnych czterdzieści lat?

Na zakończenie zacytuję fragment wniosku mojej śp. Mamy, złożony do władz miasta 5.03.92 roku, na który oczywiście nie doczekaliśmy się odpowiedzi: „Jeżeli władze lokalne chcą cokolwiek projektować na prywatnej ziemi, to powinno je być stać na kupienie jej od właściciela. Inne postępowanie jest zwykłym bolszewizmem"

Maria Lipiec

Ekspresem

Ogień w „Białym Koniu"

W poniedziałek w klubie „Biały Koń" na osiedlu Stacja w Ostrołęce ok. godz. 21.30 wybuchł pożar. Zapaliła się podłoga i jedna ze ścian. Przyczyny powstania pożaru nie są znane. Straty wyniosły 1 tys. zł.

Same w mieszkaniu

W poniedziałek tuż przed północą strażacy wchodzili po drabinie przez okno do mieszkania przy ul. Celulozowej w Ostrołęce, w którym znajdowały się małe dzieci. Drzwi od mieszkania były zatrzaśnięte.

Bójka po zabawie

1 stycznia rano na placu Bema w Ostrołęce nieznani sprawcy pobili 20-letniego mężczyznę. Jak zanotowała policja, w poniedziałek padł rekord interwencji policyjnych związanych z bójkami, głównie rodzinnymi – funkcjonariusze byli wzywani 37 razy. **(nan)**

A. Wołosz

Trwają przygotowania do IX Finału Wielkiej Orkiestry Świątecznej Pomocy. Ostrołęcka firma Intercell SA rozesłała już do sztabów w całej Polsce kartonowe skarbonki. Spółka wyprodukowała pudełka na pieniądze zbierane w ramach WOŚP już po raz trzeci. Najnowszy model skarbonki zrobiono ze wzmacnianej tektury – cztery pudełka ustawione obok siebie wytrzymują nacisk 60 kg, co zostało sprawdzone przez dziennikarzy. Skarbonki dla Orkiestry są wysyłane w postaci, w jakiej schodzą z taśmy produkcyjnej, czyli rozłożone. Rekordowy czas składania, wpisany do Księgi rekordów Guinnessa, wynosi nieco ponad 3 sek. i należy do pracownika sekcji kartonów w Intercell SA. **(nan)**

jk

W roku 2001 radni powiatu ostrołęckiego będą wynagradzani według nowych zasad

Więcej na radnych

Dotychczas radni funkcyjni otrzymywali dietę w wysokości 210 zł. W tym roku kwota ta została zwiększona.

Podstawą ustalenia wysokości diet radnych jest kwota bazowa określana corocznie w ustawie budżetowej dla osób zajmujących kierownicze stanowiska państwowe. Maksymalna dieta nie może przekroczyć 85 proc. półtorakrotności kwoty bazowej (kwota bazowa – 1490,30 zł, maksymalna wysokość diety wynosi 1900,13 zł).

Na sesji Rady Powiatu 28 grudnia 2000 roku rozważano trzy propozycje zmian wydatków osobowych. Ostatecznie uchwalono wersję przewidującą największy wzrost wynagrodzeń. W 2001 r. wszyscy radni będą otrzymywać ryczałt miesięczny, w wysokości uzależnionej od pełnionej funkcji. Przewodniczący Rady Powiatu otrzyma 1580 zł (wcześniej 1400 zł), wiceprzewodniczący rady 1180 zł (wzrost z 1050 zł). Nieetatowi członkowie zarządu, według nowych stawek, dostaną miesięczne uposażenie w wysokości 1290 zł (wcześniej 1050 zł), a radni niefunkcyjni, zamiast pobierać diety za udziały w sesjach i posiedzeniach, będą mieć stałe wynagrodzenie 490 zł (netto).

Za każdą nieobecność na sesji dieta ulegnie obniżeniu o 30 proc. ustalonej kwoty, a za nieobecność na posiedzeniu zarządu lub komisji, których radny jest członkiem, o 20 proc.

Nieobecności nie można będzie usprawiedliwić.

Do zabezpieczenia wydatków związanych ze zwiększeniem diet radnych w roku 2001 potrzeba 328 tys. zł. Kwota zapisana na te cele w budżecie powiatu to tylko 261 tys. zł.

AS

Miasto

Podatki

Podatek od środków transportu w roku 2001 w Ostrołęce wzrośnie o 5 proc. Jest on niższy od tego, który ustaliły sąsiednie gminy, np. Lelis czy Olszewo-Borki. Radni podjęli taką decyzję, żeby przyciągnąć do miasta inwestorów. Po podwyżce o 5 proc. podatki wyniosą:

- od samochodów ciężarowych:
  - od 2 t do 4 t – 416 zł
  - powyżej 4 t do 6 t – 571 zł
  - powyżej 6 t do 8 t – 681 zł
  - powyżej 8 t do 10 t – 1008 zł
  - powyżej 10 t do 12 t – 1348 zł
  - powyżej 12 t – 2036 zł
- od ciągników siodłowych, nacisk na siodło:
  - do 8 t – 681 zł
  - powyżej 8 t – 1008 zł
- od ciągników balastowych do przyczep o masie całkowitej:
  - do 40 t – 1152 zł
  - powyżej 40 t do 80 t – 1348 zł
  - powyżej 80 t – 2036 zł
- od autobusów:
  - do 15 miejsc – 282 zł
  - powyżej 15 do 30 miejsc – 514 zł
  - powyżej 30 miejsc – 1333 zł
- od przyczep i naczep:
  - powyżej 5 t do 24 t – 294 zł
  - powyżej 24 t – 564 zł.

AS

Droższe bilety

Od 1 stycznia 2001 roku zmieniły się ceny biletów komunikacji miejskiej w Ostrołęce. Bilety jednorazowe są droższe o 20 proc., sześcioprzejazdowe o 6,7 proc., a bilety miesięczne o 4,5 proc. Bilet jednorazowy kosztuje 1,80 zł, bilet sześcioprzejazdowy normalny 8 zł, a bilet miesięczny na jedną linię autobusową 52 zł.

Został też wprowadzony bilet sobotnio-niedzielny w cenie 8 zł. Z biletu ostrołęczanie będą mogli korzystać bez ograniczeń, na wszystkich liniach w granicach administracyjnych miasta.

(epe)

M. Szelag

Tylko do 10 stycznia 2001 roku w filii Ostrołęckiego Centrum Kultury – Galerii „Ostrołęka" – można oglądać wystawę twórczości Czesławy Kaczyńskiej, wybitnej artystki ludowej z Kurpi. Wśród eksponatów znalazły się wycinanki kurpiowskie, obrzędowe pieczywo, czyli „nowe latka" i „koziołki" oraz hafty. Część prezentowanych przedmiotów jest przeznaczona na sprzedaż – wyszywaną bluzkę, element kobiecego tradycyjnego stroju, można kupić za ok. 100 zł. **(nan)**

Ostatnie dwa lata w oczach Arkadiusza Czartoryskiego, prezydenta miasta

To było nowe wyzwanie

Koniec roku to czas podsumowań. O to, jak ocenia pracę swoją i Zarządu Miasta, zapytaliśmy prezydenta Ostrołęki.

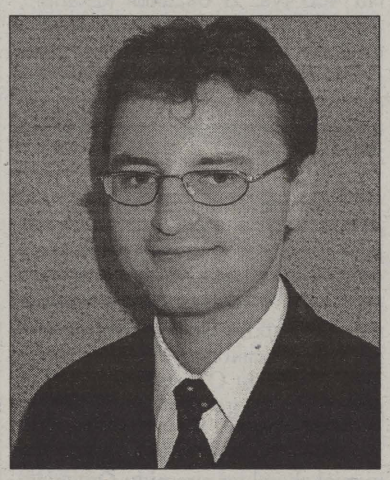

– Chciałbym przede wszystkim podziękować wszystkim mieszkańcom miasta i radnym, że to właśnie mnie przyszło kierować Zarządem, który wyłoniła koalicja AWS-UW i Naszej Ostrołęki – powiedział prezydent Czartoryski. – Wejście do rady wielu młodych ludzi skłoniło mnie dwa lata temu do kandydowania na zaszczytny urząd prezydenta Ostrołęki. Teraz mogę śmiało stwierdzić, że stworzyliśmy i realizujemy wspólnie ambitny program rozwoju miasta.

Według Arkadiusza Czartoryskiego, do osiągnięć Zarządu Miasta należy zaliczyć budowę boisk trawiastych na stadionie miejskim, remont kortów tenisowych i boisk do piłki koszykowej.

– Zamontowaliśmy kilkaset nowych plastikowych krzesełek dla widzów na stadionie – podsumowuje prezydent Ostrołęki. – W budowie jest skate-park, gdzie już wkrótce w sposób profesjonalny młodzież będzie mogła uprawiać sporty wrotkarskie. Cieszę się, że w tym miejscu znów zagościły Konwoje Country i po raz pierwszy w historii miasta odbył się Koncert Lata z Radiem. Udało się również odrodzić wiele dyscyplin sportowych, a szczególną satysfakcję mam z ponownego rozwoju piłki siatkowej.

Władze Ostrołęki postawiły na sprawy bezpieczeństwa miasta – powołana została do życia Rada Bezpieczeństwa Ostrołęki. W tym gremium zasiadają oprócz prezydenta i przewodniczącego Rady Miasta, m.in. komendant Komendy Miejskiej Policji, przedstawiciele sądownictwa, prokuratury, dyrektor aresztu śledczego. Przygotowywany jest także projekt wizyjnego monitoringu miasta. Opracowana została Miejska Strategia Przeciwdziałania Narkomanii.

– Staraliśmy się żeby miasto było otwarte na kontakty zewnętrzne – twierdzi prezydent Czartoryski. – Podpisaliśmy szereg umów, m.in. z bliską Łomżą i węgierskim Balassagyarmat. Niezwykłym patriotycznym akcentem była wizyta w Ostrołęce ostatniego prezydenta Rzeczypospolitej na Uchodźstwie Ryszarda Kaczorowskiego.

Arkadiusz Czartoryski jest najmłodszym prezydentem w historii Ostrołęki. Stanowisko prezydenta sprawuje po raz pierwszy.

– Już po półtora roku pracy okazało się, że liczba posiedzeń Zarządu Miasta była równa ilości posiedzeń odbytych przez cztery lata poprzedniej kadencji – powiedział Czartoryski. – Wynika to również z nowej rangi miasta-powiatu grodzkiego. To było zupełnie nowe wyzwanie, ale myślę, że potrafiliśmy mu sprostać. Podjęliśmy w tym zakresie także kilka istotnych decyzji, podnoszących w efekcie rangę miasta. Swoją siedzibę od miasta otrzymał ostrołęcki oddział Mazowieckiej Regionalnej Kasy Chorych, a przy placu Bema Sąd Grodzki.

Nie wszystkie plany i zamierzenia udało się jednak prezydentowi i Zarządowi Miasta zrealizować.

– Widzę też słabości i to, jak wiele trzeba jeszcze zrobić – stwierdził prezydent. – Nadal należy poprawiać jakość obsługi petentów w Urzędzie Miejskim, wyremontować i zbudować nowe drogi, szczególnie na osiedlach mieszkaniowych. Najbardziej bolesnym problemem, z którym przyszło się nam zmagać jest jednak bezrobocie. Niestety, kompleksowe rozwiązanie tej kwestii leży poza możliwościami władz samorządowych. Będziemy robić jednak wszystko, aby wpływać na tworzenie nowych miejsc pracy. Wiem, że wiele rodzin dotkliwie odczuwa koszty opłat za ciepło czy wodę, tych spraw też nie chcemy zostawiać tylko czystej ekonomii. Już dziś chcę zapewnić, ze nie przewidujemy wzrostu opłat za wodę w roku przyszłym, a podwyżki ciepła przesunęliśmy o dwa miesiące.

W pierwszych dniach po objęciu urzędu prezydenta miasta wiele osób pytało: „co zrobicie, jakie macie plany, w Ostrołęce nic się nie uda", „prezydent jest za młody, nie ma doświadczenia". Powiedziałem wtedy: „poznacie nas po owocach". Cieszę się, że dziś możemy pokazać te owoce, wierzę, że będzie ich więcej. Życzę więc wszystkim drogim mi ostrołęczanom i mojemu miastu rozwoju, optymizmu i tego, aby rosło w kolejne inwestycje, które zapewnią dostatek wszystkim, bez wyjątku, mieszkańcom.

(epe)

Kurpie dla noworodków

Wielu chętnych do wzięcia udziału w Wielkiej Orkiestrze Świątecznej Pomocy zgłosiło się po identyfikatory za późno. W takiej sytuacji znalazł się również Miejski Ośrodek Kultury, Sportu i Rekreacji w Myszyńcu. Jednak, pomimo tego placówka przyłącza się do akcji organizowanej przez Jurka Owsiaka na rzecz niemowląt i noworodków. Myszyniecki Ośrodek Kultury nie organizuje zbiórki pieniędzy do puszek w ciągu dnia na terenie miasta. Przygotowywany jest natomiast koncert, rozpocznie się on o godz. 18. Wystąpią zespoły regionalne m.in. „Kurpiowszczyzna". Będzie można również obejrzeć „Szansę na sukces" po kurpiowsku. Uczestnicy zabawy będą śpiewali wyłącznie piosenki ludowe. Oprócz zespołów folklorystycznych wystąpią zespoły taneczne z okolic Myszyńca, przy muzyce których będzie można bawić się do godz. 23.

– Podczas zabawy odbędzie się pokaz sztucznych ogni i tradycyjne światełko do nieba – powiedziała Barbara Brzóska, dyrektor MOKSiR w Myszyńcu. – W poniedziałek zebrane pieniądze wpłacimy na konto WOŚP.

Wejść na imprezę będzie można tylko po uprzednim kupieniu serduszka za co najmniej 5 zł.

ICh

Kalendarium 2000

Kwiecień

Rada Miasta Ostrołęki podjęła uchwałę o nadaniu honorowego obywatelstwa Ryszardowi Kaczorowskiemu, byłemu prezydentowi Rzeczypospolitej na Uchodźstwie. Ze stacji PKP w Ostrołęce odjechał pierwszy od siedmiu lat poranny pociąg do Warszawy. Rada Gminy Ostrów Mazowiecka udzieliła absolutorium Zarządowi Gminy. Silny wiatr w okolicach Ostrołęki zerwał kilka kilometrów linii wysokiego napięcia i powalił wiele drzew. Policja ujęła sprawców napadów na bary, którzy działali w okolicach Ostrowi Mazowieckiej. W Komorowie obchodzono 60. rocznicę zbrodni katyńskiej – wielu absolwentów tamtejszej szkoły podchorążych zginęło w Katyniu. Zarząd Miasta w Ostrołęce podjął decyzję o przekształceniu jedynego miejskiego żłobka w Niepubliczny Zakład Opieki Zdrowotnej. Mieszkańcy Pomianu w Ostrołęce zdecydowali się na podział swojego osiedla na dwie części. Do Ostrołęki przyjechał Zbigniew Janas, poseł, skarbnik Unii Wolności, żeby spotkać się z młodzieżą z I LO. Firma Intercell SA z Ostrołęki otrzymała wyróżnienie w ogólnopolskim konkursie „Dobroczyńca Roku", m.in. za skarbonki używane podczas kwesty Wielkiej Orkiestry Świątecznej Pomocy.

Maj

Rada Powiatu w Ostrołęce udzieliła absolutorium Zarządowi Powiatu i staroście. W Ostrowi Mazowieckiej odbył się I Zlot 3-Majowy drużyn harcerskich. Na roboczym spotkaniu przedstawicieli samorządu w Komendzie Miejskiej Policji w Ostrołęce zapadła decyzja, że osoby poniżej 17. roku życia przebywające po godz. 23 na ulicach Ostrołęki będą legitymowane i odwożone do domu. W 38 szkołach podlegających Delegaturze Mazowieckiego Kuratorium Oświaty rozpoczęły się egzaminy dojrzałości. Na drogach kilku gmin powiatu ostrołęckiego testowano nową technologię budowania dróg, tańszą i szybszą od tradycyjnej. W związku z trwającą od wielu dni suszą nadleśnictwo Ostrów Mazowiecka wprowadziło zakaz wstępu na obszary leśne. Policjanci z ostrołęckiej drogówki przeprowadzili wspólnie z dziećmi akcję kontrolowania prędkości samochodów przejeżdżających obok szkół – za zbyt szybką jazdę kierowcy otrzymywali od dzieci cytrynę. Naczelna Rada Pielęgniarek odznaczyła Czesławę Smolec z Ostrołęki za zasługi dla środowiska. Z powodu utrzymującej się suszy starosta ostrołęcki wystąpił do wojewody mazowieckiego o uznanie powiatu za rejon dotknięty klęską żywiołową. Prezydent Ostrołęki Arkadiusz Czartoryski, jako pierwszy przedstawiciel samorządu, złożył wizytę w ostrołęckim areszcie śledczym.

Czerwiec

W Samodzielnym Zespole Publicznych Zakładów Opieki Zdrowotnej w Ostrołęce otwarto zakład pielęgnacyjno-opiekuńczy. Chór Nauczycielski w Ostrołęce obchodził 25-lecie działalności. W Ostrołęckim Domu Kultury odbyła się premiera pierwszego spektaklu, jaki przygotował Ostrołęcki Wielopokoleniowy Teatr Amatorski. Delegacja kurpiowskich twórców ludowych uczestniczyła w EXPO 2000 w Hanowerze. Rada Gminy Ostrów Mazowiecka podjęła decyzję o likwidacji szkół w Bieli, Prosienicy i Rogóżni oraz o redukcji liczby klas w Pałapusie. W Lubiejewie rozpoczęła się budowa nowego, ekologicznego składowiska odpadów. W Ostrołęce otwarto Regionalne Centrum Edukacji Europejskiej. Zakończył się pierwszy etap budowy zakładu mleczarskiego firmy Hochland w Baranowie. Rada Miejska w Ostrołęce zdecydowała o połączeniu Galerii „Ostrołęka", Ostrołęckiego Ośrodka Kultury i Ostrołęckiego Domu Kultury w jedną placówkę.

(nan)