CZYTAJ JUTRO W „GAZECIE WSPÓŁCZESNEJ”

TWOJE PRAWA

**Do końca roku pozostało 356 dni**

**9 stycznia 1913 roku:**
**Urodził się Richard Nixon, prezydent USA.**
**Na życzenia czekają:**
**Marcjanna Marceli**

WTOREK
9.01.2001

DZIENNIK REGIONALNY
BIAŁYSTOK
ŁOMŻA
SUWAŁKI
EŁK
OSTROŁĘKA

Nr 6 (14669)
Nakład 20 182 egz.

Wydanie B, Ł, S

1,10 zł
w tym 7% VAT

GAZETA WSPÓŁCZESNA

ZADZWOŃ DO NAS: Białystok 0-800-127067
Łomża (086) 216 78 99
Suwałki (087) 566 30 00
Biuro Ogłoszeń (085) 748-74-31
e-mail web@wspolczesna.pl

## Przetrzymany mimo woli

Dyrektor Podlaskiej Regionalnej Kasy Chorych Jerzy Florys złożył zawiadomienie o przestępstwie do białostockiej prokuratury. Uważa on, że przetrzymywanie przez okupujących jego i dyrektora ds. medycznych – Jerzego Kamińskiego w budynku kasy było podlegającym ściganiu pozbawieniem wolności.

Przez dwie doby siedzibę PKCh w Białymstoku okupowali mieszkańcy i władze powiatów oraz dyrektorzy i pracownicy pięciu szpitali zagrożonych likwidacją. Nie pozwolono w tym czasie na opuszczenie kasy dwóm dyrektorom.

– W sobotę o godz. 13 zawiadomiłem białostocką prokuraturę i komendanta miejskiego policji oraz wojewodę podlaskiego o nieprawnym pozbawieniu wolności mnie i mojego zastępcy – powiedział Jerzy Florys, dyrektor PKCh.

Zawiadomienie o przestępstwie wpłynęło do Prokuratury Rejonowej faksem.

– Zgodnie z kodeksem, kto pozbawia człowieka wolności, podlega karze pozbawienia wolności od trzech miesięcy do pięciu lat – stwierdził Sławomir Głuszuk, prokurator rejonowy dla miasta Białegostoku. **(luk)**

**Wielu stomatologów nie podpisało jeszcze kontraktów z Podlaską Kasą Chorych**

# DENTYSTA ZA GROSZE

**Podlaskiej stomatologii grozi zapaść – takie zdanie wyraża środowisko specjalistów z wojewódzkim konsultantem w tej dziedzinie na czele. Mimo rozstrzygnięcia konkursów na świadczenia stomatologiczne w 2001 roku, do tej pory większość dentystów nie podpisało umowy z Podlaską Kasą Chorych.**

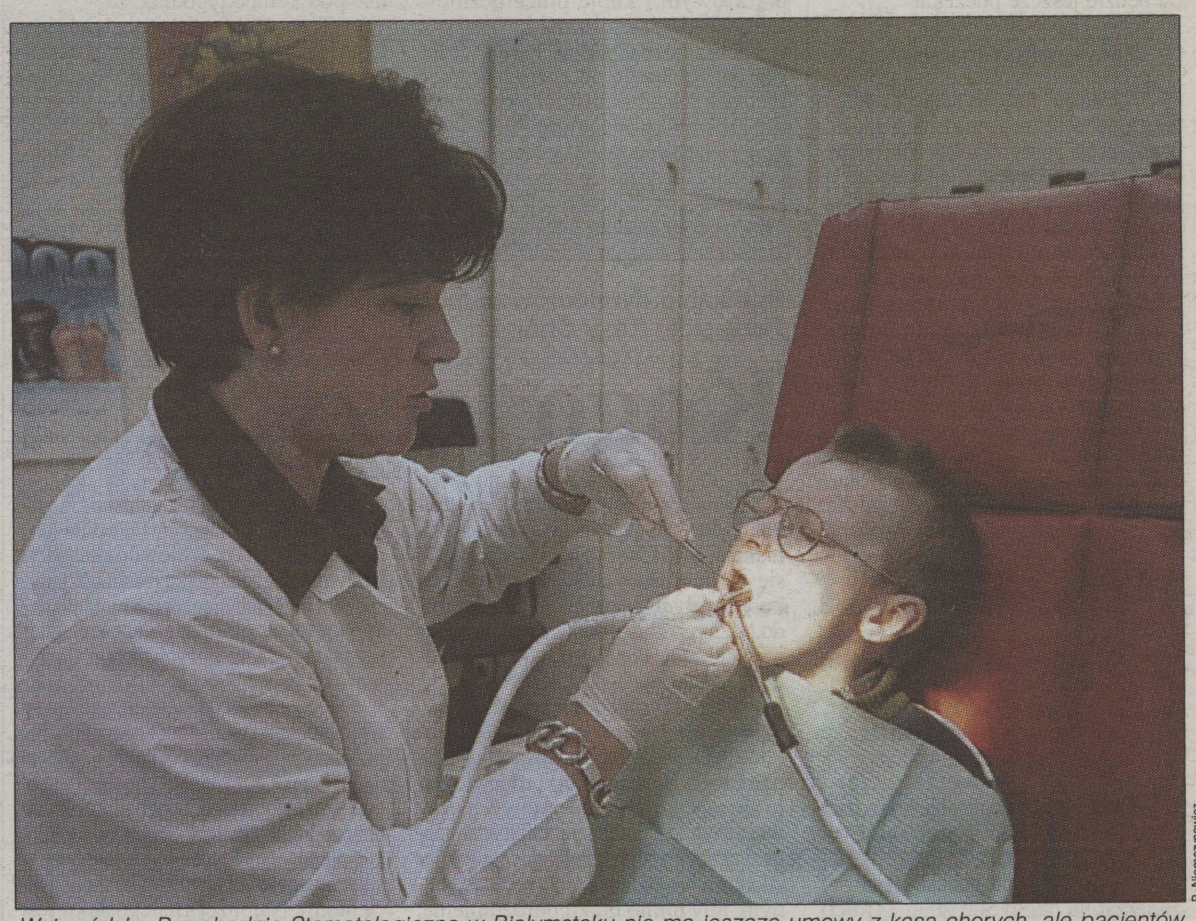

P. Niemczynowicz

*Wojewódzka Przychodnia Stomatologiczna w Białymstoku nie ma jeszcze umowy z kasą chorych, ale pacjentów przyjmuje*

– I nie wiadomo, ilu z nas tę umowę podpisze – twierdzą stomatolodzy.

Od momentu wprowadzenia reformy służby zdrowia podlascy dentyści walczą z kasą chorych o stosowne stawki za jeden punkt stomatologiczny (od 1999 roku wszystkie usługi przeliczane są na punkty). W tym roku chcą jeszcze zmiany proponowanych przez PKCh warunków kontraktu.

– Podlaska Kasa Chorych od początku oferowała nam najniższe w kraju stawki za punkt – mówi Jerzy Gryko, przedstawiciel podlaskich stomatologów. – Najpierw było to 4,5 grosza za punkt, w ub.r. – 5 groszy, a w 2001 roku proponuje się nam 4 grosze za punkt. Nikt w Polsce nie pracuje za mniej niż 6 groszy! A u nas dentysta za 15 minut leczenia zęba na umowie z kasą może zarobić 80 groszy.

Proponowane przez PKCh stawki spowodowały, że umowy z kasą na bieżący rok nie podpisał Miejski ZOZ w Białymstoku. 80 lekarzy z rejonowych przychodni stomatologicznych zażądało 7,5 grosza za punkt.

– To nieprawda, że Miejski ZOZ zaproponował za wysoką stawkę – ocenia Danuta Łopianecka, wojewódzki konsultant ds. stomatologii na Podlasiu. – To była stawka realna, a nawet niższa od realnej. Przecież tylko w miejskich przychodniach pacjent do tej pory mógł liczyć na bezpłatne leczenie zębów, realna stawka z kasy chorych pozwoliłaby na dalszą taką praktykę.

Brak umowy z MZOZ-em spowodował jeszcze jedno – tzw. „białe plamy” na obszarze Białegostoku, gdzie od stycznia nie ma żadnego gabinetu stomatologicznego na kontrakcie.

– Podobno konkurs na te „białe plamy” ma być ogłoszony w drugim kwartale tego roku, to znaczy, że przez pierwszy kwartał znów będzie nienormalna sytuacja – mówi Łopianecka.

Mimo ogłoszenia wyników konkursu na świadczenia stomatologiczne w 2001 roku, kasa do tej pory nie podpisała umowy z żadnym stomatologiem.

– Podobno nie ma jeszcze nawet jej treści – mówi jeden z białostockich dentystów. – Ostatnie wieści z kasy mówią, że kontrakty będą gotowe do podpisania pod koniec stycznia. Tylko nie wiadomo, na jakich zasadach mamy do tej pory pracować. Dlatego osoby chcące leczyć się na umowę z kasą, odsyłam na późniejsze terminy.

– Na dobrą sprawę powinniśmy wszyscy zamknąć teraz gabinety i iść na urlopy – mówi Jerzy Gryko. – Ale nie robimy tego z jednego powodu – aby nie stracić pacjentów. Zresztą podobną sytuację przeżyliśmy już w roku ubiegłym. Wtedy też kontrakty były podpisane w połowie stycznia.

Według stomatologów, najgorsza jest niepewność, co do warunków proponowanych umów. Nie ma ich jeszcze na piśmie, kasa rozprowadza na dyskietkach załączniki do kontraktów.

**Cd. na str. 3.**

**Danuta Łopianecka, konsultant wojewódzki w dziedzinie stomatologii ogólnej:**

*– Z niepokojem śledzę sytuację w zakresie sposobu zabezpieczania świadczeń stomatologicznych mieszkańców województwa podlaskiego. Docierające do mnie informacje o likwidacji szeregu terenowych placówek dentystycznych zmuszają do zastanowienia się, czy takie posunięcia nie spowodują drastycznego ograniczenia dostępu pacjentów do należnych im z mocy ustawy bezpłatnych, gwarantowanych świadczeń stomatologicznych. Moim zdaniem, nieuzasadnioną decyzją było pochopne zaprzestanie negocjacji z Miejskim ZOZ-em w Białymstoku, oferującym szeroki zakres możliwości zabezpieczenia świadczeń we wszystkich rejonach miasta.*

**Seria makabrycznych okaleczeń zwierząt pod Zambrowem**

# Kto zabił krowy?

We wzorcowym gospodarstwie rolnym w gminie Zambrów w ciągu dwóch miesięcy padło 15 krów. Za każdym razem przyczyną był krwotok wewnętrzny spowodowany uszkodzeniem narządów rodnych. Sprawą zajęła się policja.

Początkowo właściciel gospodarstwa nie podejrzewał niczego. W październiku padła pierwsza krowa, miesiąc później – następna. Rolnik uznał, że nie ma powodów do obaw, bo całe stado utrzymywane jest w idealnych warunkach. W grudniu krowy padały co kilka dni – każda z powodu wewnętrznego krwotoku. Gospodarz zaniepokoił się, że wśród zwierząt panuje choroba zakaźna powodująca pękanie naczyń krwionośnych. Jego farma mleczna należy do najlepszych w regionie, rolnik żyje ze sprzedaży mleka. Choroba oznaczałaby groźbę utraty dochodów.

Rolnik wezwał weterynarza. Po sekcji zwłok okazało się, że zwierzęta miały podziurawioną macicę. Rany zadano ostrym narzędziem, które poszarpało i przebiło ścianki narządu. Właściciel gospodarstwa zawiadomił o sprawie policję.

Nadkom. Krzysztof Radomski, zastępca komendanta powiatowego policji w Zambrowie, nie zdradził szczegółów sprawy ze względu na dobro śledztwa. Wiadomo jedynie, że ustalono osobę podejrzewaną o dokonanie serii okaleczeń.

– Przesłuchamy podejrzewanego, ale nie wiadomo, czy będziemy mogli postawić mu jakieś zarzuty – mówi komendant Radomski. – Mamy na razie opinię lekarza weterynarii i zbieramy dalszy materiał dowodowy.

Najwięcej domysłów rodzą motywy działania podejrzewanego. Gdyby chciał zaszkodzić rolnikowi, mógłby po prostu zabić zwierzęta. W okolicy nigdy nie doszło do podobnych okaleczeń. Po przekazaniu materiałów do prokuratury, być może konieczne będzie skierowanie zatrzymanej osoby na badania psychiatryczne. **ESz**

pit

W kraju w ramach Wielkiej Orkiestry Świątecznej Pomocy zebrano ponad 21 mln zł

# Skuteczne granie

**W Białymstoku podczas IX Finału Wielkiej Orkiestry Świątecznej Pomocy padł rekord. Według oficjalnych danych, w niedzielę zebrano ponad 96 tys. zł, jednak zdaniem szefa sztabu Rafała Kownackiego, pieniędzy będzie dużo więcej. Całkowita suma może nawet przekroczyć 130 tys. zł. Rok temu w Białymstoku zebrano 90 tys. zł.**

W poniedziałek nie była jeszcze znana ostateczna suma zebrana w Białymstoku. Pracownicy Banku Pekao S.A. liczyli pieniądze przez cały dzień. Wyniki mają być znane dzisiaj.

– 96 tys. zł to pieniądze zebrane przez wolontariuszy. Nie doliczono do nich walut ani sum uzyskanych na licytacjach – wyjaśniał Rafał Kownacki, szef sztabu WOŚP w Białymstoku. – Na ostateczny rezultat trzeba będzie jeszcze poczekać.

### Zlicytowana maselnica

Wiadomo już, że same licytacje znacznie zwiększą pulę pieniędzy zebranych w Białymstoku. Złote serduszko sprzedano w niedzielę za 10 tys. zł, a rower i zabytkową maselnicę za 2 tys. zł każde.

Rekordowy jest także wynik zbiórki ogólnopolskiej. Wczoraj na koncie WOŚP było 21 188 188 zł. Organizatorzy przypuszczają, że suma ta wzrośnie do 40 mln zł. Ile naprawdę zebrano podczas tegorocznego finału, będzie wiadomo dopiero w marcu.

Nie obeszło się bez incydentów. W niedzielę o godz. 11 na białostockich Plantach do dwóch 14-letnich wolontariuszy podeszli młodzi mężczyźni. Zastraszyli nastolatków i zabrali im puszki. Było w nich około 300 zł. Cztery godziny później ci sami wolontariusze zostali napadnięci po raz drugi. Tym razem w puszkach nie było pieniędzy. O tej samej porze na ul. Kościelnej ofiarami napadu stały się także dwie 16-letnie dziewczyny. Sprawcy wyrwali im puszki, w których było ok. 700 zł.

### Tysiące na koncercie

Ponad 100 tys. zł na konto WOŚP wpłynie z byłego województwa łomżyńskiego.

– To więcej niż uzbieraliśmy w roku ubiegłym – powiedziała Anna Tomaszewska z łomżyńskiego sztabu Orkiestry.

Koncert finałowy WOŚP na Starym Rynku w Łomży zgromadził kilka tysięcy osób. Mieszkańcy miasta mogli za złotówkę obejrzeć panoramę Łomży z kilkunastometrowego „wyciągnika" na samochodzie ciężarowym i kupić prace uczniów łomżyńskich szkół oraz harcerzy, a także przejechać się na koniu z klubu jeździeckiego „Karino". Gorące kiełbaski na koncert finałowy zapewnił główny sponsor imprezy – Zakłady Przetwórstwa Mięsnego JBB w Łysych. Uczniowie Zespołu Szkół Mechanicznych wystawili na aukcje dwa motory. Jeden został sprzedany za 1000 zł, druga transakcja ma być realizowana dzisiaj.

Na antenie Radia Plus Łomża złote serduszko zostało sprzedane za 10 tys. zł. Nabył je anonimowy mieszkaniec miasta.

Mieszkańcy Sejn uzbierali 2699,89 zł.

– W organizację Orkiestry zaangażowało się prawie 200 osób, w tym 70 wolontariuszy. Akcja przebiegała spokojnie, bez żadnych ekscesów – powiedział Dariusz Jerzy Tomczyk, dyrektor Ośrodka Kultury w Sejnach.

### Pieniądze wpływają

W Suwałkach po raz pierwszy odbyła się tak duża impreza z okazji Finału WOŚP. Jeszcze nie policzono wszystkich datków. Wczoraj w południe mówiło się o kwocie 60 tys. zł. Pieniądze cały czas wpływają i w miarę dokładną sumę będzie można podać pod koniec tygodnia.

– To, co działo się w niedzielę było fenomenalne. Mieszkańcom naszego miasta należą się wielkie podziękowania za okazaną hojność. Nie było żadnych przykrych incydentów. Policja bardzo dobrze zabezpieczyła całą akcję – powiedział Bogdan Pieklik, koordynator imprezy.

**(ka, mask, wnaz)**

## Ekspresem

Wczoraj około godz. 15 w Białymstoku w autobusie linii nr 20 jednemu z pasażerów skradziono saszetkę, w której znajdowały się pieniądze (około 800 zł) i bilet miesięczny.

Wczoraj zgłoszono na policję kradzież czterech prosiąt. Zginęły one z chlewni jednej ze wsi w gminie Kolno. Właściciel oszacował wartość skradzionych zwierząt na około 500 zł. **(koci)**

## PO DYŻURZE

0800-127-067

Telefon bezpłatny

Dlaczego wszystkie gazety piszą o Wielkiej Orkiestrze Świątecznej Pomocy, a nikt nie podaje numeru konta, na które można wpłacać pieniądze – pyta Czytelnik „Gazety Współczesnej". Twierdzi on, że woli nie wrzucać pieniędzy do puszek, gdyż nie może mieć całkowitej pewności co do tego, czy pieniądze trafią tam, gdzie trzeba. Dlatego wolałby wpłacić na konto, ale żadne media ostatnio go nie podają.

Przypominamy więc numer konta Wielkiej Orkiestry Świątecznej Pomocy: Bank PEKAO SA II/O Warszawa nr 12401024-21036512-2700-401112-001 **(koci)**

**DZIŚ DYŻURUJE**

**0-800 127-067**

red. Joanna Rutkowska

Spotkanie dyrektorów ośmiu szpitali z przedstawicielami Podlaskiej Kasy Chorych

# Kogo leczyć?

Dyrektorzy ośmiu podlaskich szpitali, którzy nie podpisali umów z Podlaską Kasą Chorych, nie zgadzają się na przyjmowanie pacjentów tylko w nagłych przypadkach. Wczoraj do późnych godzin wieczornych trwało spotkanie w tej sprawie z Zarządem Kasy.

Na 2001 rok PKCh podpisała porozumienie w sprawie lecznictwa szpitalnego z 15 spośród 28 podlaskich placówek. Na umowę nie zdecydowało się pięć szpitali powiatowych, trzy wojewódzkie i pięć specjalistycznych. 2 stycznia kasa przesłała zalecenie placówkom wojewódzkim i specjalistycznym, aby mimo braku porozumienia, nadal przyjmowały wszystkich chorych, za których kasa miała potem zapłacić. Do szpitali powiatowych trafiło natomiast pismo, żeby nie przyjmowały żadnych chorych poza tymi z nagłymi zachorowaniami i wymagającymi natychmiastowego leczenia. Dwudniową okupacją PKCh dyrektorzy powiatowych szpitali wywalczyli zmianę tego zarządzenia. Tymczasem 5 stycznia do wojewódzkich i specjalistycznych jednostek trafiły pisma zalecające przyjmowanie chorych tylko w stanach nagłych.

– Sprawa musi się wyjaśnić – powiedział wczoraj Bogdan Dziatkiewicz, dyrektor szpitala wojewódzkiego w Białymstoku (placówka miała ostry dyżur). – Przy tych ciągłych zmianach decyzji pacjent nie może cierpieć. Dlatego wszystkich chorych przyjmujemy normalnie.

– Kasa poleciła nam przyjmować tylko tych chorych, którzy nie mogą być przyjęci w innych szpitalach – stwierdziła Teresa Kamińska, dyrektor szpitala gruźliczego w Białymstoku, który też miał ostry dyżur. – Ciekawe tylko, jak placówki w terenie zdołają wszystkich przyjąć. Co mamy mówić pacjentom? Najbliżej Białegostoku jest oddział gruźliczy w Sokółce.

Wczoraj po południu w PKCh zaczęło się spotkanie dyrektorów „bezkontraktowych" szpitali z Zarządem Kasy.

– Sprawa powinna się wyjaśnić, dyrektorzy nieopatrznie zrozumieli nasze zalecenia – mówiła przed spotkaniem Grażyna Pawelec, rzecznik PKCh.

Do chwili zamykania „Gazety" spotkanie w kasie jeszcze trwało. Obecni na nim związkowcy z wszystkich zakładów zapowiadali, że są gotowi nawet na okupację siedziby PKCh. Do sprawy wrócimy. **(luk)**

Sprawa „Dziada" przed białostockim sądem

# Ewa N. oddzielnie

Przed Sądem Okręgowym w Białymstoku odbyła się wczoraj kolejna tura procesu Henryka N., ps. „Dziad" i 15 innych oskarżonych o udział w grupie przestępczej. Jedna z oskarżonych, Ewa N., zostanie osądzona w odrębnym postępowaniu.

Wczoraj Ewa N., bratowa domniemanego szefa gangu wołomińskiego ponownie nie mogła wziąć udziału w rozprawie. Prokuratura zdecydowała się więc wycofać wniosek o włączenie jej sprawy do całej grupy. Jeszcze w grudniu białostocki sąd wyłączył postępowanie wobec oskarżonej z powodu jej choroby (przeszła w areszcie zawał serca) i niemożności uczestniczenia w procesie.

Dwa tygodnie temu okazało się, że stan zdrowia oskarżonej poprawił się, więc prokuratura złożyła wniosek o ponowne włączenie jej do całej sprawy. Wczoraj, wobec nieobecności oskarżonej, wycofała się z tego stanowiska, aby sąd mógł zakończyć proces 16 oskarżonych.

Wczoraj wpłynęły nowe wnioski dowodowe jednego z oskarżonych. Dziś rozstrzygnie się, czy proces zostanie zakończony i rozpoczną się mowy końcowe prokuratora i obrońców, czy też sąd uwzględni zgłoszone wczoraj wnioski. **(aż)**

Udaremniony przemyt w Kuźnicy Białostockiej

# Anaboliki nie dojechały

**Pierwszy raz w tym roku na granicy przechwycono nielegalnie przewożone środki dopingujące. Celnicy z przejścia kolejowego w Kuźnicy Białostockiej udaremnili wczoraj rano próbę przemytu 50 tys. tabletek metandrostenolonu i 3 tys. ampułek testosteronu. Wartość kontrabandy oszacowano na ponad 20 tys. zł.**

Towar ukryty był w luku sufitowym w pustym przedziale pociągu relacji Petersburg – Warszawa.

– Nasi funkcjonariusze przesłuchali obsługę wagonu oraz pasażerów sąsiednich przedziałów. Nikt nie przyznał się do przemytu – powiedział Mariusz Kowalczuk, rzecznik prasowy Urzędu Celnego w Białymstoku.

Zabezpieczone środki – oba nie są dopuszczone do obrotu w Polsce – zostaną prawdopodobnie zniszczone, po orzeczeniu sądu o przepadku towaru na rzecz Skarbu Państwa.

W regionie w ubiegłym roku celnicy udaremnili dwie próby przemytu anabolików – w kwietniu w Kuźnicy Białostockiej (na granicy z Białorusią) oraz w grudniu w Ogrodnikach (na granicy z Litwą). W Kuźnicy zarekwirowano wówczas ponad 56 tys. tabletek metandrostenolonu. Próbowali je wwieźć dwaj Rosjanie. W Ogrodnikach zatrzymano dwóch Litwinów, którzy przewozili 55 tys. tabletek metanabolu i 2,8 tys. ampułek testosteronu. **(aż)**

## Księżyc w cieniu

Zaćmienie Księżyca będzie można obejrzeć dziś wieczorem, pod warunkiem, że nieba nie przesłonią chmury. Ostatnie zaćmienie Księżyca odnotowano 21 stycznia 2000 r. w nocy. Dziś obserwację można będzie rozpocząć o godz. 18.43.

– Zaćmienie najlepiej obserwować na wsi. Niebo nad miastem jest za jasne, przez co widoczność jest dużo słabsza – powiedział Szymon Dykiert, amatorsko zajmujący się astronomią. – Dziś mam nadzieję, że pogoda dopisze. Zachęcam wszystkich do obserwacji Księżyca.

Jak podają meteorolodzy, dziś cały dzień zachmurzenie będzie duże. Wieczorem ok. godz. 18 odsłonią się niewielkie fragmenty nieba. W takich warunkach trudno będzie jednak dostrzec Księżyc.

Dziś o godz. 18.43 Księżyc wejdzie w półcień. Schowa się w cieniu Ziemi o 20.50, będzie miał czerwono-miedziany kolor. O 21.51 satelita Ziemi zacznie się odkrywać, a o 22.59 wynurzy się z cienia.

– Gdyby w tym czasie ktoś znalazł się na Księżycu, widziałby zaćmienie Słońca – powiedział Szymon Dykiert.

Kolejne zaćmienie Księżyca będzie 16 maja 2001r.

**(ez)**

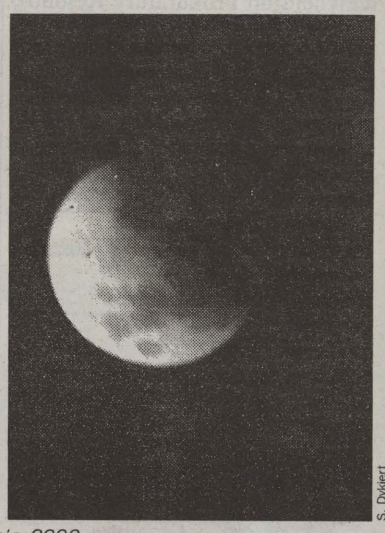

S. Dykiert

*Etapy zaćmienia Księżyca z 21 stycznia 2000 r.*

Projekt ustawy o Fundacji Edukacji Narodowej

# Równe szanse dla wszystkich

Dajmy dzieciom równe szanse – taki apel wystosowali radni Unii Wolności. Ponad 200 tysięcy podpisów znalazło się pod projektem ustawy o Fundacji Edukacji Narodowej, w tym 10 tysięcy z Podlasia. Jutro Sejm rozpatrzy projekt.

„Ustawa o Fundacji Edukacji Narodowej umożliwi wyrównywanie szans edukacyjnych wszystkim polskim dzieciom i młodzieży, zwłaszcza ze wsi i małych miasteczek. Fundowanie stypendiów, zakup podręczników, pomocy szkolnych i komputerów stanie się udziałem wszystkich" – napisał w apelu do posłów i senatorów województwa podlaskiego Józef Klim, wicewojewoda podlaski i Przewodniczący Honorowego Regionalnego Komitetu Poparcia Inicjatywy Ustawodawczej „Dajmy dzieciom równe szanse".

– Bez radykalnego wyrównywania szans oświatowych nie uda się nadrobić dystansu dzielącego Polskę od innych krajów Unii Europejskiej – powiedział podczas wczorajszego spotkania z dziennikarzami Marek Chojnowski, przewodniczący Unii Wolności Regionu Podlaskiego. – Dlatego też liczymy na poparcie wszystkich ugrupowań i sił politycznych. Jest to ustawa całkowicie apolityczna, a na wykształceniu polskiej młodzieży powinno zależeć każdemu.

Projek ustawy poparli m.in.: Andrzej Wajda, Leszek Balcerowicz, Henryka Bochniarz. Na Podlasiu podpisali się pod nim: Michał Bołtryk, rektor Politechniki Białostockiej, ojciec Edward Konkol, prezes stowarzyszenia „Droga", Andrzej Karolak, aktor i dyrektor Teatru im. A. Węgierki w Białymstoku. **(aga)**

M. Kaczyńska

*Dyspozytornia Pogotowia Ratunkowego w Łomży*

**Od dziś w łomżyńskim pogotowiu nie ma karetek i ambulatoriów pediatrycznych**

# Zespoły na bruk

**Dyrektor Pogotowia Ratunkowego w Łomży – Grzegorz Wasilewski – przyjął w ub. tygodniu warunki kontraktu na ten rok, narzucone przez Podlaską Regionalną Kasę Chorych. Konsekwencją będzie zmniejszenie liczby zespołów wyjazdowych, likwidacja ambulatoriów pediatrycznych w siedzibach pogotowia oraz zwolnienie 66 pracowników.**

Łomżyńskie Pogotowie Ratunkowe działa na terenie pięciu powiatów byłego woj. łomżyńskiego. Zatrudnia ponad trzysta osób. Jak informowaliśmy, dyrekcja odrzuciła warunki, zaproponowane przez kasę chorych w ramach pierwszego konkursu na kontrakt na rok 2001. Według nich, budżet pogotowia byłby o 1,8 mln zł mniejszy od ubiegłorocznego. W ub. piątek rozstrzygnięto drugi konkurs, który okazał się jeszcze mniej korzystny: budżet będzie mniejszy o 2 mln zł (o ponad 20 proc.).

– Miałem do wyboru: albo ponownie odmówić, co oznaczałoby likwidację całego zakładu pracy, albo przyjąć te warunki i uratować to, co jeszcze się da – powiedział dyr. Wasilewski.

Jak wynika ze wstępnych przeliczeń, konieczna będzie redukcja zespołów wyjazdowych. Oznacza to zwolnienie 66 osób. Ofiarą wymuszonej restrukturyzacji padną w pierwszej kolejności karetki i ambulatoria pediatryczne. Karetki jeździły na wezwania do chorych dzieci w rejonie Łomży, Zambrowa, Wysokiego Mazowieckiego i Grajewa; rodzice w tych miejscowościach mieli też do dyspozycji w siedzibach pogotowia ambulatoria pediatryczne, które rozpoczynały działalność w dni powszednie po godz. 19, tj. po zamknięciu przychodni rejonowych, a w dni świąteczne pracowały przez całą dobę. Jak poinformował dyr. Wasilewski, przestają one funkcjonować już od dziś. Dyrektor radzi, by w nagłych przypadkach rodzice zgłaszali się z chorymi dziećmi na oddziały pediatryczne w swoich szpitalach.

Zmniejszona też zostanie o 1,5 ilość tzw. dobokaretek wypadkowych, tzn. mniej karetek będzie gotowych na wezwania do wypadków.

Propozycje zwolnień pracowników zostaną przedstawione przez dyrekcję w najbliższych dniach zakładowym związkom zawodowym.

**(MK)**

# Dentysta za grosze

**Cd. ze str. 1.**

– Z tego co już wiemy wynika, że umowy będą bardzo restrykcyjne dla stomatologów – mówi Danuta Łopianecka. – Szczególnie rozbudowana została kwestia kar dla lekarzy. Z dziewięciu wymienionych przypadków, w których kasa zastrzega sobie prawo karania, aż w trzech kary te przewyższają kwoty miesięcznych kontraktów. Za drobne przewinienie PKCh może ukarać lekarza grzywną 5 tys. zł, podczas gdy średni miesięczny kontrakt ma wartość 3,2 tys. zł. Poza tym, aż w siedmiu przypadkach kasa chorych może rozwiązać umowę bez zachowania terminów wypowiedzenia, podczas gdy stomatolog może tak zrobić tylko w jednym przypadku – gdy kasa zaprzestanie finansować świadczenia zdrowotne przez co najmniej dwa pełne okresy płatności.

Jak mówią dentyści, tak restrykcyjne podejście do umów w połączeniu z niewielkim zyskiem z kontraktów powoduje, że część stomatologów, którzy podpisali porozumienia z kasą, teraz wycofuje się z umów.

– Publikowane przez kasę wykazy gabinetów, które mają zawarte kontrakty z PKCh, są niezgodne z rzeczywistością – mówi Jerzy Gryko. – Nikt nie ma jeszcze umowy, a część świadczeniodawców już się wycofało z jej podpisania. Innego zdania jest natomiast Podlaska Kasa Chorych.

– Dotychczas z jednym stomatologiem nie doszło do podpisania umowy, bo nie godził się na ewidencjonowanie dopłat za usługi – mówi Grażyna Pawelec, rzecznik Podlaskiej Kasy Chorych. – Natomiast z pozostałymi dentystami umowy są sukcesywnie podpisywane.

**(luk)**

**Telefonia komórkowa na cmentarzu w Serskim Lesie**

# Wieża już stoi

Przekaźnik firmy Centertel ustawiono w Serskim Lesie w gminie Płaska. Fundamenty pod stalową wieżę wykopano na dawnym cmentarzu. Jak twierdzą mieszkańcy wsi, nie uszanowano spokoju zmarłych. Władze gminy odpowiadają, że nie naruszono obowiązujących przepisów.

O kontrowersyjnej budowie pisaliśmy przed miesiącem. Samorząd zdecydował się na 15 lat wydzierżawić 8-arową działkę w Serskim Lesie firmie Centertel. W grudniu ub.r. ekipa z Gdańska rozpoczęła wykopy pod budowę przekaźnika telefonii komórkowej. Robotnicy natknęli się na ludzkie kości i fragmenty trumien.

– Doliczyliśmy się sześciu czaszek – twierdzili później miejscowi. – Przyjechał pracownik Urzędu Gminy i zapakował te szczątki do worka. Zakopał je parę metrów dalej. To profanacja!

Dawny cmentarz nie figuruje w aktach parafii w Studzienicznej. Proboszcz ks. Zygmunt Kopiczko podkreślił jednak, że ludzkie szczątki trzeba traktować z szacunkiem.

Ze źródeł historycznych wynika, że cmentarz w Serskim Lesie powstał w XVII wieku. Był tylko sporadycznie wykorzystywany, odkąd utworzono parafię w Studzienicznej. Ostatni pogrzeb odbył się tam jesienią 1944 r. Mogiła zmarłej wówczas mieszkanki wsi zachowała się do dzisiaj. Cmentarz ogrodzono i uporządkowano na początku lat 90.

– Część pieniędzy dała gmina – mówi Stanisław Nasewicz, ówczesny radny. – Postawiliśmy nowy krzyż, bo poprzedni rozsypał się ze starości. Ksiądz przyjechał na wyświęcenie. Teraz słyszę, że to tylko teren zieleni i można z nim robić wszystko.

Z zarzutami nie zgadza się Bogdan Wysocki, wójt Płaskiej.

– Od dawna to nie był cmentarz, lecz komunalna działka. Wydzierżawiliśmy ją firmie Centertel na 15 lat. Do samorządowej kasy wpłynie podatek od budowy i 7 tys. zł czynszu rocznie. Uważam, że sprawa została niepotrzebnie rozdmuchana. Poza kilkoma mieszkańcami Serskiego Lasu nikt nie zgłasza pretensji – twierdzi wójt.

**(yes)**

**ELŻBIETA JASTRZĘBSKA** jest naczelnikiem wydziału komunikacji, transportu i dróg publicznych Starostwa Powiatowego w Grajewie. Funkcję tę objęła 2 stycznia br., po wygraniu konkursu. Dotychczas pracowała w grajewskim oddziale Podlaskiego Biura Geodezji. Ukończyła studia ekonomiczne na Uniwersytecie w Białymstoku oraz podyplomowe Studium Szacowania Nieruchomości na Uniwersytecie Warmińsko-Mazurskim w Olsztynie.

Najtrudniejszym zadaniem nowego naczelnika będzie zorganizowanie wydziału komunikacji w nowym miejscu i pełna jego komputeryzacja.

Elżbieta Jastrzębska lubi jeździć samochodem, praktycznie nie rusza się bez niego. Z filmów preferuje melodramaty, jej ulubiony aktor to Marek Kondrat, zaś zespół – Golec uOrkiestra. Nowy naczelnik najbardziej odpoczywa podczas zbierania grzybów.

Motto życiowe: „Pracuj tak, jakbyś miał żyć jeszcze sto lat, żyj tak, jakbyś miał umrzeć jutro".

**(an)**

**fot. A. Zamojska**

## Wybory w Mątwicy

Helena Sznurowska została radną Rady Miasta i Gminy Nowogród z obwodu nr 1 w Mątwicy.

Na 185 osób uprawnionych do głosowania w niedzielnych wyborach uzupełniających w tym obwodzie udział wzięły 122 osoby (frekwencja prawie 67 proc.). Na Helenę Sznurowską głosowały 64 osoby, a na jej kontrkandydata Mariana Nasiadko – 55 osób.

**(MK)**

## Uratowany przez sąsiadów

Zaprószenie ognia było przyczyną pożaru, jaki wybuchł w niedzielę ok. godz. 22.30 w Wasilkowie. Właściciela z płonącego budynku wyprowadzili sąsiedzi.

– Mężczyzna doznał tylko niewielkich poparzeń – powiedział starszy aspirant Bogusław Hryniewicki.

Pożar wybuchł w kuchni. Ze wstępnych ustaleń straży pożarnej wynika, że właściciel sam nieumyślnie zaprószył ogień.

– Straty oszacowano na 1000 złotych. Doszczętnie spłonęła kuchnia wraz z wyposażeniem. Na szczęście strażakom udało się uratować pozostałą część budynku – stwierdził aspirant Hryniewicki.

Akcja ratownicza trwała ponad godzinę. Wzięły w niej udział dwa wozy gaśnicze.

W tym roku w pożarach w województwie podlaskim zginęła jedna osoba.

**(aga)**



bea

Kwaśniewski i Krzaklewski wydali na swoje kampanie wyborcze dużo więcej niż inni

# Kasa kandydatów

**Koszt kampanii wyborczej Aleksandra Kwaśniewskiego wyniósł ponad 11 mln 572 tys. zł – poinformował dziennikarzy pełnomocnik komitetu wyborczego prezydenta Ryszard Kalisz. Wczoraj w Państwowej Komisji Wyborczej minął termin składania sprawozdań finansowych z kampanii.**

Według Kalisza, środki na kampanię Aleksandra Kwaśniewskiego pochodziły od osób prawnych – ponad 1,3 mln zł, od osób fizycznych – ponad 2,2 mln zł, ze zbiórek publicznych, czyli ze sprzedaży tzw. cegiełek – prawie 2 mln zł. Z innych źródeł, głównie z funduszu wyborczego SLD, pochodziło ponad 7,1 mln zł. Dziennikarka polskiego radia pytała, co z obietnicą pomocy pieniężnej dla Warmii, Mazur i b. woj. koszalińskiego, jaką Aleksander Kwaśniewski złożył w sierpniu w wywiadzie udzielonym temu radiu, skoro prawie całą kwotę zebraną przez komitet pochłonęła kampania.

– Czy były to obietnice bez pokrycia? – pytała dziennikarka.

– Wywiad ukazał się w trakcie kampanii wyborczej, wtedy nikt nie znał jeszcze realnych kosztów kampanii. Ale może pani być spokojna, że prezydent wywiązuje się ze swoich obietnic. Z tych środków, zgromadzonych przez komitet, oczywiście tym regionom nie będzie mógł pomóc – mówił rzecznik komitetu Dariusz Szymczycha.

10 mln 717 tys. zł wydał na kampanię komitet wyborczy Mariana Krzaklewskiego – poinformowała dziennikarzy pełnomocnik finansowy komitetu – Aleksandra Mietlicka, która w ostatnich minutach przed upływem terminu złożyła w Państwowej Komisji Wyborczej wymagane sprawozdanie. Według Mietlickiej, najwięcej komitet wydał na kampanię telewizyjną (3,8 mln zł) i billboardy (2,5 mln zł).

Z kolei według szefa sztabu wyborczego Jarosława Kalinowskiego, Marka Sawickiego, lider PSL wydał na swoją kampanię około 2,1 mln złotych.

Dotychczas znane są m.in. koszty kampanii: Andrzeja Olechowskiego – prawie 2 mln zł; Jana Łopuszańskiego – ponad 270 tys. zł; Andrzeja Leppera – ponad 55 tys.; Jana Olszewskiego – 42 tys.; Piotra Ikonowicza – niecałe 30 tys. zł. **(PAP)**

PAP/CAF

# Francuzi pod nadzorem

Dziewięć z zaplanowanych 44 obrazów francuskich impresjonistów i postimpresjonistów z paryskiego Muzeum d`Orsay jest już w Warszawie. Uroczyste otwarcie wystawy „Od Maneta do Gauguina" zaplanowano na 19 stycznia.

– Takiego przedsięwzięcia w Muzeum Narodowym w Warszawie nie było od co najmniej trzydziestu paru lat – mówił podczas wczorajszej konferencji prasowej dyrektor Muzeum Narodowego w Warszawie Ferdynand Ruszczyc.

Dziennikarzom pokazano w poniedziałek jedno z płócien – „Czerwone dachy" Camille`a Pissarro (na zdjęciu). Obraz był pilnowany przez dwóch uzbrojonych strażników. Kolejne obrazy przyjadą do Warszawy w dwóch turach. Podjęto szczególne środki ostrożności. Od 9 stycznia do dnia otwarcia wystawy muzeum będzie zamknięte dla zwiedzających. Wyjątkiem będą umówione wcześniej grupy szkolne.

Dziełom towarzyszy całodobowa ochrona. – Nigdy jeszcze w Muzeum Narodowym nie było tylu funkcjonariuszy, tylu kamer i tylu zabezpieczeń elektronicznych. Chcemy, żeby przez 24 godziny cała kolekcja była pod ścisłym nadzorem, tak elektronicznym, jak i fizycznym – mówił zastępca dyrektora Kazimierz Stachurski. **(PAP)**

## Nie wrócili z sylwestra

Policja poszukuje 18-letniego Tomasza M. i o rok młodszej Dominiki J. z Kalisza, którzy mimo upływu tygodnia nie powrócili do rodzinnego miasta z sylwestrowego pobytu w Zakopanem.

Podinspektor Jan Szymański z policji w Zakopanem powiedział wczoraj, że Dominika i Tomek wyjechali z Kalisza 27 grudnia z zamiarem spędzenia pod Tatrami sylwestra i Nowego Roku. Policja ustaliła, że do Zakopanego dotarli.

1 stycznia nastolatki poinformowały rodziców telefonicznie, że następnego dnia wyjeżdżają do Kalisza. Był to ich ostatni telefon do domu. Gdy po kilku dniach para nastolatków nie pojawiła się w Kaliszu, rodzice powiadomili tamtejszą policję. Policjanci z Zakopanego wszczęli poszukiwania – na razie bez skutku. **(PAP)**

PAP/CAF

*13 osób zostało rannych w wyniku zderzenia autobusów komunikacji miejskiej w Łodzi. Do wypadku doszło wczoraj rano. Z nieznanych dotąd przyczyn jeden z autobusów zjechał na przeciwległy pas jezdni i zderzył się czołowo z drugim.*
*W wypadku ranni zostali też obaj kierowcy autobusów. Osiem osób trafiło do szpitali, pięć po opatrzeniu zwolniono do domu. Stan hospitalizowanych, którzy doznali głównie obrażeń głowy i rąk, lekarze oceniają jako dobry. – Przyjmujemy dwie wersje zdarzenia: kierowca zgierskiego autobusu chciał ominąć kałużę lub zasłabł za kierownicą – poinformowała Elżbieta Ratajczak z biura prasowego łódzkiej policji.*

PAP/CAF

*Papież Jan Paweł II z delegacją amerykańskich senatorów pod koniec prywatnej audiencji w Watykanie*

Jan Paweł II otrzymał najwyższe cywilne odznaczenie Kongresu USA

# Złoty Medal dla papieża

**Papież Jan Paweł II otrzymał wczoraj Congressional Gold Medal – Złoty Medal, najwyższe cywilne odznaczenie Kongresu USA. Odznaczenie wręczył papieżowi w Watykanie przewodniczący Izby Reprezentantów Dennis Hastert, któremu towarzyszyło ok. 50 senatorów i kongresmanów oraz ambasador USA przy Stolicy Apostolskiej Corinne Claiborne.**

– Przyjmuję ten medal, ponieważ oznacza on, że uznajecie znaczenie bezkompromisowej obrony godności ludzkiej – powiedział Jan Paweł II, dziękując za odznaczenie. Papież wyraził życzenie, by Stany Zjednoczone „mogły zawsze wywiązywać się ze swych obowiązków w świecie, gdzie prawa ludzkie są zbyt często lekceważone".

Złoty Medal Kongresu otrzymali w przeszłości m.in. Jerzy Waszyngton, Winston Churchill, Frank Sinatra, Matka Teresa.

Uzasadniając przyznanie odznaczenia papieżowi, senator Sam Brownback (autor ustawy senackiej w tej sprawie) powiedział w Senacie USA, że Jan Paweł II „jest jednym z największych przywódców duchowych naszych czasów, prowadząc nieustraszenie Kościół katolicki w nowe tysiąclecie".

– Chociaż wielu upatruje w papieżu ważnego męża stanu, dyplomatę i polityka, Jan Paweł II uosabia znacznie więcej. Jako duchowy przywódca światowej społeczności katolików, liczącej miliard wyznawców, papież podjął wielki dialog ze współczesną kulturą, przekraczający granice politycznej i ekonomicznej ideologii – podkreślił senator. Brownback zwrócił uwagę na fakt, że „papież rozumie tak, jak tylko nieliczni z nas są to w stanie pojąć, prawdziwą godność każdego ludzkiego życia". **(PAP)**

Kilkanaścioro dzieci zatruło się tlenkiem węgla

# Wietrzenie szkoły

Kilkanaścioro dzieci ze szkoły w Rudnikach pod Częstochową zatruło się wczoraj tlenkiem węgla. Jedenaścioro z lekkimi objawami zatrucia zabrano ze szkoły do szpitala, gdzie pozostaną na obserwacji.

Do zatrucia doszło podczas zajęć szkolnych, w budynku, w którym mieszczą się gimnazjum, szkoła podstawowa i przedszkole. Około godziny 11, po kilku pierwszych lekcjach, niektóre dzieci z gimnazjum mieszczącego się na parterze budynku, zaczęły zdradzać objawy złego samopoczucia, miały zawroty głowy i wymioty.

Karetki pogotowia odwiozły do szpitala jedenaścioro uczniów z objawami lekkiego zatrucia nieznaną substancją. Badania przeprowadzone na oddziale dziecięcym Wojewódzkiego Szpitala Specjalistycznego w Częstochowie stwierdziły we krwi małych pacjentów pewne ilości tlenku węgla.

Prawdopodobną przyczyną zatrucia była wadliwa instalacja centralnego ogrzewania, ale można to będzie stwierdzić dopiero po ustaleniach specjalnie powołanej komisji. Dyrektor gimnazjum Stefan Grzeliński, powiedział, że instalacja ta była niedawno modernizowana i pomyślnie przeszła wszystkie badania techniczne.

Bezpośrednio po wystąpieniu zatruć dyrektor gimnazjum nakazał natychmiastowe przewietrzenie wszystkich pomieszczeń i polecił zwolnić dzieci do domu. **(PAP)**

## Bardzo mroźna zima

Silne mrozy, które od kilku dni nie opuszczają Syberii, postawiły w stan gotowości miejscowe służby komunalne, które dyżurują przez 24 godziny na dobę. W syberyjskiej sieci energetycznej ogłoszono stan wyjątkowy.

Niespotykane od 70 lat temperatury zanotowano w weekend w Kuzbasie, gdzie słupek rtęci spadł do minus 57 stopni C. Najstarsi mieszkańcy tego regionu pamiętają, że tak niskie temperatury zanotowano tam ostatnio w 1931 r.

Trwające od wielu dni arktyczne temperatury stwarzają poważne problemy z ogrzewaniem, dostawami gazu i transportem w wielu syberyjskich miastach i osadach. Energetycy obawiają się, że jeśli temperatura ogrzewania zostanie podniesiona, popękają rury. Zaapelowali do ludzi, by nie używali ciepłej wody z systemu grzewczego do celów gospodarczych.

W miasteczku wojskowym w obwodzie nowosybirskim przy temperaturze minus 38 stopni C bez ogrzewania pozostało prawie 2 tys. ludzi, w obwodzie czytyjskim ponad dwa tysiące.

Synoptycy przewidują, że w ciągu najbliższych dni mróz na Dalekim Wschodzie osłabnie, a mroźne powietrze przesunie się na Zachód Rosji. **(PAP)**

J. Marks

*Za takie parkowanie trzeba zapłacić sto złotych i jednym punktem karnym*

**Kierowcy muszą zerwać ze starymi przyzwyczajeniami**

# Koniec z ulgami

**W minionym tygodniu, do piątku, suwalska policja nałożyła kilkanaście mandatów karnych za nieprzestrzeganie nowych przepisów ruchu drogowego. Jeden wniosek skierowano do kolegium.**

Poczynione od 1 stycznia zmiany – przypomnijmy – polegają na likwidacji malowanych zielonych strzałek uprawniających do skrętu w prawo przy czerwonym świetle, wprowadzeniu zakazu zjazdu ze skrzyżowania przy czerwonym świetle i zakazu parkowania na chodnikach, jeśli przy jezdni są znaki informujące o zakazie zatrzymywania się i postoju (bez dodatkowych tabliczek „Nie dotyczy chodnika").

– Dotąd wykazywaliśmy daleko idącą tolerancję dla kierowców ignorujących nowe przepisy – informuje aspirant sztabowy Lechosław Bołtrukanis, naczelnik Sekcji Ruchu Drogowego KMP w Suwałkach. – W wielu przypadkach, dotyczących wyłącznie nieprawidłowego parkowania, policjanci ograniczali się do pouczeń. Powodem pewnej pobłażliwości funkcjonariuszy były także zwały śniegu, które broniły dostępu nawet do „legalnych" miejsc postojowych. Okres przejściowy można jednak uznać już za zakończony. Zmotoryzowani muszą zerwać ze starymi przyzwyczajeniami.

Mimo wyrozumiałości, suwalscy policjanci nałożyli w ciągu pięciu dni nowego roku kilkanaście mandatów karnych. Jeden wniosek skierowano do kolegium do spraw wykroczeń – za opuszczenie skrzyżowania przy czerwonym świetle.

Służby drogowe zdjęły już metalowe tabliczki ze strzałkami. Na ich miejsce – tam, gdzie uznano za stosowne – zainstalowano strzałki świetlne. Przed niedzielą (7 stycznia) ze skrzyżowań znikły również tzw. powtarzacze. **(m)**

**Dwóch sprzedawców petard odpowie przed kolegium**

# Nadal strzelają

Chociaż minęły sylwestrowe szaleństwa, wciąż nie ustaje kanonada na suwalskich ulicach. Sprzedawcy petard i rac nie narzekają na brak klientów. Wielu z nich nie przestrzega obowiązujących przepisów.

– Najczęściej popełniane wykroczenie, to sprzedawanie fajerwerków nieletnim – poinformowano nas w suwalskiej KMP. – Niestety, niektórym sprzedawcom brakuje wyobraźni. Myślą jedynie o zyskach, nie zastanawiają się nad ewentualnymi konsekwencjami. Na szczęście, na przełomie ubiegłego i poprzedniego roku nie doszło u nas do żadnego poważnego wypadku.

Incydent, jak informowaliśmy, zdarzył się w Augustowie. Przechodniowi wrzucono petardę do kaptura. Z poważnymi oparzeniami trafił do szpitala.

Przepisy zabraniają sprzedaży ładunków pirotechnicznych nieletnim. Zakaz ten jest nagminnie łamany. Przeciwko dwu handlarzom policja skierowała wnioski do kolegium do spraw wykroczeń.

– Nie są to „bazarowcy". Jeden sprzedawał petardy na Północy, drugi w centrum Suwałk – mówią policjanci. **(yes)**

**Gmina Giby ma w tym roku najniższy budżet**

# Zaciskanie pasa

W 2001 roku budżet gminy Giby zamknie się kwotą około 4 mln zł. Jest to najniższa kwota, jaką dysponował samorząd na przestrzeni ostatnich dziesięciu lat. A wydatków mnóstwo. Tylko na utrzymanie szkół i na płace dla nauczycieli trzeba będzie dołożyć aż milion złotych. Dlatego też milenijny, przełomowy rok zapowiada się nie najlepiej.

– Najważniejszą tegoroczną inwestycją jest stacja uzdatniania wody – mówi Jan Kramnicz, wójt gminy.

– Rozpoczniemy również rozbudowę Szkoły Podstawowej w Gibach. Obecna po prostu pęka w szwach. W pierwszej kolejności chcemy oddać do użytku sale dydaktyczne, później powstanie stołówka z zapleczem oraz sala gimnastyczna. Mam nadzieję, że za pięć lat uda nam się zrealizować to zamierzenie.

Ponadto gmina wraz z sejneńskim powiatem wyasfaltuje dwa odcinki drogi – pomiędzy Gibami i Daniłowcami oraz łączący Frącki z Sarnetkami.

Mimo kłopotów finansowych J. Kramnicz usilnie zabiega, by w gminie był lekarz. Obecnie samorząd podpisał umowę z Samodzielnym Niepublicznym Zakładem Opieki Zdrowotnej „Falmet" w Sejnach, który od stycznia przejął opiekę medyczną na terenie gminy. Lekarze dojeżdżają z Sejn i codziennie przyjmują pacjentów w godzinach 8.00 -12.00. Natomiast po południu zastępuje ich pielęgniarka. Ponadto każdy chory może telefonicznie kontaktować się ze swoim lekarzem.

– Lekarze bezpłatnie korzystają ze sprzętu w naszym ośrodku zdrowia – informuje J. Kramnicz. Jeżeli nie będą w stanie płacić za lokal, jesteśmy skłonni obniżyć czynsz. Niestety, głównym problemem ściągnięcia do nas lekarza na stałe jest brak mieszkań – uzupełnia. **(mara)**

J. Buzon

*Wolontariuszki z charakterystycznymi puszkami, które w niedzielę przemierzały ulicę ks. Skorupki w Augustowie, nie narzekały na skąpstwo przechodniów*

**Suwalski „Dom Nauczyciela" znalazł się w pierwszej dziesiątce rankingu najlepszych polskich hoteli**

# Szczęśliwa „13"

**Suwalski „Dom Nauczyciela" znalazł się na wysokiej, dziewiątej pozycji w rankingu najlepszych polskich hoteli. Tym samym dał się wyprzedzić tylko paru naprawdę uznanym placówkom, pozostawiając za sobą aż 32 zlokalizowane w największych polskich miastach. Trzynastkę w metryce urodzenia suwalski „Dom Nauczyciela" może zatem uznać za szczęśliwą.**

„Dom Nauczyciela" już po raz drugi uczestniczył w wyścigu po Złote, Srebrne i Brązowe Klucze przyznawane co dwa lata przez kapitułę Polskiego Zrzeszenia Hoteli.

– To najbardziej prestiżowy konkurs w branży hotelarskiej – mówi Jan Sztukowski, dyrektor suwalskiego „Domu Nauczyciela". – Liczy się tu bowiem ocena gości. To oni punktują kulturę, życzliwość i fachowość obsługi w recepcji czy restauracji, wypowiadają się na temat czystości i porządku w pokojach hotelowych – dodaje, że lista uwzględnianych przy ocenie kryteriów jest znacznie dłuższa.

– Zwracano szczególną uwagę na wyposażenie łazienek oraz jakość i wybór potraw serwowanych przez hotelową kuchnię w barze i restauracji. Dużą wagę przywiązywano także do pakietu tzw. usług dodatkowych. My, niestety, nie mogliśmy specjalnie liczyć na dużą liczbę punktów w tym ostatnim z kryteriów, natomiast nadrobiliśmy straty bardzo wysoką notą za „kulturę, życzliwość i fachowość załogi recepcji" – twierdzi nie bez dumy Jan Sztukowski.

Suwalski „Dom Nauczyciela" w tym roku będzie obchodził swoje trzynaste urodziny. Warto wiedzieć, że od początku cieszył się ogromną popularnością wśród gości z kraju i zagranicy. Według szacunkowych danych, przez 13 lat istnienia gościło tu blisko 200 tys. osób.

– Wśród nich nazwiska z pierwszych stron gazet. Luminarze polskiej nauki i kultury, politycy, znani aktorzy. Kilkakrotnie zatrzymywał się u nas Andrzej Wajda, świetnie czuje się tu Aleksander Małachowski, gościliśmy także Edwarda Szczepanika, ostatniego premiera rządu RP na uchodźstwie – dyrektor pokazuje zapisy w hotelowej księdze pamiątkowej.

Co kartka, to znane nazwisko. Najwięcej autografów kreślonych ręką ludzi znanych z dużego i małego ekranu. Kobuszewski, Tym, Malajkat, Zakrzeński, Machulski. Niezapomniana Krystyna Loska, Emilia Krakowska i Edyta Geppert.

– Gościliśmy także Lecha Wałęsę – podkreśla na zakończenie Jan Sztukowski. **(gram)**

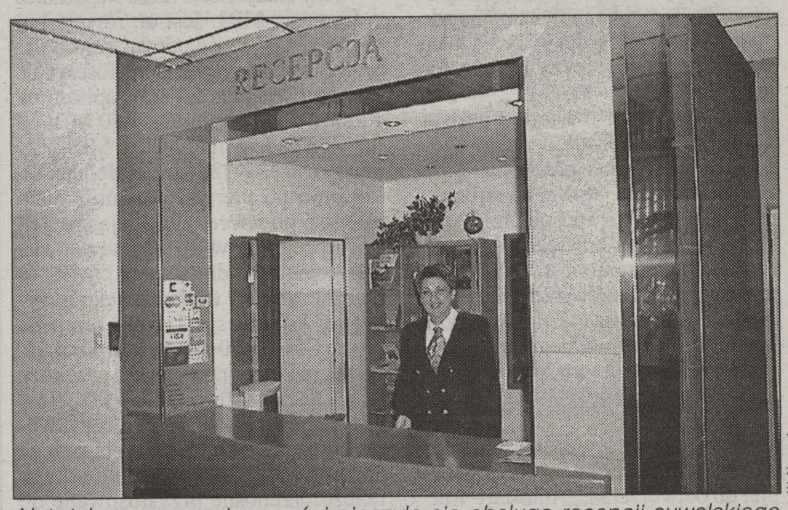


W. Nazaruk

*Największym uznaniem gości cieszyła się obsługa recepcji suwalskiego „Domu Nauczyciela"*

**Zimowiska dla dzieci z suwalskich najuboższych rodzin**

# Ferie już blisko

Dwadzieścioro dzieci z suwalskich najuboższych rodzin weźmie udział w zimowiskach. Najmłodsi w wieku 8-10 lat zostaną wytypowani przez Miejski Ośrodek Pomocy Społecznej w Suwałkach. Głównym organizatorem imprezy jest Stowarzyszenie Ochotnicze Hufce Pracy.

– Chcemy im pokazać inny świat, inne życie – informuje Mirosław Bobrowski, przewodniczący OHP w Suwałkach. – Dzieci z ubogich rodzin nie zawsze mają okazję miło spędzić czas. Dla nich nawet atrakcją jest przejazd autobusem. Chcemy, by te wakacje utkwiły im na zawsze w pamięci. A niespodzianek na pewno nie zabraknie – zapewnia.

Zimowiska będą trwały od 22 stycznia do 4 lutego br. W trakcie imprezy odbędą się liczne dni otwarte, podczas których najmłodsi zapoznają się z pracą policjanta, dziennikarza radiowego, żołnierza i przyrodnika. Przewiduje się również ogniska, kuligi, seanse filmowe, zwiedzanie wystaw oraz liczne gry i zabawy. Oprócz tego dzieci otrzymają ciepły posiłek, ufundowany przez MOPS. **(mara)**

## Kryminałki

### Z piwnicy do izby

Wczoraj, o godz. 2.50, suwalscy policjanci ujęli na gorącym uczynku dwóch 17-latków, którzy próbowali włamać się do piwnicy przy ul. Andersa. Młodzieńcy trafili do policyjnej izby zatrzymań.

### Po Sony

W niedzielę, 7 stycznia, okradziono samochód Peugeot zaparkowany na niestrzeżonym parkingu przy ul. Noniewicza w Suwałkach. Zginął radioodtwarzacz Sony. Właściciel oszacował szkodę na 900 zł.

### Na gazie

Ostatnie dni okazały się pechowe dla wielu kierowców na tzw. drugim gazie, u których stwierdzono ponad 0,5 prom. alkoholu. Między innymi w Bargłowie Kościelnym zatrzymano kierowcę poloneza (0,69 prom.), w Gibach – kierowcę malucha (0,81 prom.), a w Sejnach w stan nietrzeźwości wprowadził się rowerzysta – 0,76 prom. alkoholu. **(m)**



tom

# INTERNETOWY PORADNIK

**Pliki dźwiękowe mogą uatrakcyjnić witrynę internetową**

# Muzyka na stronie

**Miłym akcentem każdej witryny internetowej jest muzyka. Jeśli ktoś surfuje po sieci, korzystając z komputera wyposażonego w kartę dźwiękową, będzie mógł posłuchać melodii. Umieszczenie na stronie automatycznie uruchamiających się plików dźwiękowych jest bardzo proste.**

Na stronach WWW najczęściej są stosowane dwa formaty plików: MP3 i wave. Są też inne formaty zapisu muzyki, ale te dwa spotykamy na zdecydowanej większości witryn. Do naszych celów najlepszy będzie format wave. Mimo swoich niedoskonałości ma jedną podstawową zaletę: nie zajmuje zbyt wiele miejsca, dlatego bez problemu i szybko „załaduje się" razem ze stroną.

Najprostszym sposobem na uzyskanie podkładu dźwiękowego podczas przeglądania stron WWW jest umieszczenie na serwerze pliku w formacie wav oraz wstawienie w nagłówku strony odpowiedniego kodu.

**<EMBEDED src="dzwiek.wav"**
**autostart=true**
**loop=n>**

Zwrot „dzwiek.wav" określa ścieżkę dostępu do pliku zawierającego plik do odtworzenia. „Autostart=true" oznacza automatyczne wczytanie pliku dźwiękowego po załadowaniu strony WWW. Polecenie „loop=n" określa liczbę odtworzeń utworu po załadowaniu strony. Gdy zamiast n wpiszemy 1, to nagranie będzie odtwarzane bez przerwy.

Pliki wave są powszechnie akceptowane przez większość programów i nie potrzebują oddzielnych aplikacji do odkodowywania swojej zawartości. Dlatego to właśnie one są najlepszym uzupełnieniem strony. Muzykę, którą chcemy dołączyć do strony, możemy znaleźć w Internecie. Motywy muzyczne ze znanych seriali, kolędy, najnowsze przeboje w wersji wave – to wszystko gotowe do wykorzystania znajdziemy w sieci. Osoby bardziej wymagające mogą zdecydować się na skomponowanie własnego utworu – służą do tego specjalne programy.

Przy okazji warto nieco wspomnieć o formacie MP3. Jest on równie popularny, zaś jakość odtwarzanych nagrań jest porównywalna z jakością CD. Dla porównania: dźwięk zapisany w formacie .wav, zajmujący 60 MB, jako MP3 będzie miał tylko 5 MB (przy kompresji 112-128 kbit/s). Jednak takie pliki po pierwsze zajmują dużo miejsca, po wtóre wymagają specjalnych programów do odtwarzania (a właściwie odkodowywania). MP3 to inaczej cyfrowy zapis dźwięku o wybranej kompresji. Dzięki temu na płycie CD (65-70 minut muzyki) można nagrać kilka razy więcej utworów.

Właśnie w formacie MP3 zapisanych jest w sieci najwięcej utworów muzycznych, zaś w sklepach ze sprzętem RTV można kupić odtwarzacze przenośne przystosowane do odgrywania muzyki zapisanej w tym komputerowym formacie.

Najpopularniejsze programy do odtwarzania plików MP3 można zgrać z Internetu. Oto wybrane adresy stron:

**www.winamp.com**
**www.sonique.com**
**www.radiodestiny.com**
**www.visiosonic.com**

**JBB**

**Lektury godne polecenia**

# Komputer w szkole

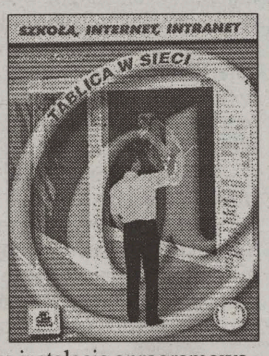


Nie tylko nauczyciele informatyki mogą wykorzystać komputery do nauki w szkole. Jak uczyć z pomocą PC-eta każdego innego przedmiotu radzi autor książki „Tablica w sieci".

Książka Dariusza Fabickiego oryginalnie, prosto i szeroko opisuje praktyczne wykorzystanie możliwości, jakie daje dynamiczne przesyłanie obrazu pomiędzy komputerami pracującymi w sieci Internet. „Tablica w sieci" to szereg gotowych do wykorzystania scenariuszy, rozwijających umiejętność logicznego myślenia oraz pracy w grupie. Wszystkie scenariusze i ćwiczenia zostały opracowane w ten sposób, aby można je było zrealizować bez fizycznego podłączenia do Internetu, dzięki czemu możliwe staje się ich wykorzystanie w każdych warunkach, co z pewnością docenią nauczyciele różnych specjalności.

Książka omawia szczegółowo instalację oprogramowania niezbędnego do uruchomienia wirtualnej tablicy oraz procedurę, według której należy przygotować szkolną pracownię do lekcji tego typu. Na dołączonej dyskietce czytelnik znajdzie 30 atrakcyjnie i profesjonalnie przygotowanych ćwiczeń. Wszystkie scenariusze lekcji zostały tak przygotowane, aby bez przeszkód mogły być wdrożone w pracowniach internetowych powstałych w szkołach w ramach projektów MEN.

Książka przeznaczona jest zarówno dla osób, które dopiero rozpoczynają swoją przygodę z wirtualną tablicą, jak i bardzo doświadczonych użytkowników.

**JBB**

**Dariusz Fabicki, „Tablica w sieci", Mikom Warszawa 2000**

A. Zgiet

*Usuwanie powalonych drzew jest bardzo trudne*

**W lasach naszego regionu zniszczeniu uległo ponad 100 tys. msześc. drzewostanu**

# Drzewa pod śniegiem

**Ponad 100 tys. msześc. drzewostanu na obszarze ponad 150 tys. ha uległo zniszczeniu w wyniku dużych opadów śniegu, jakie przeszły nad naszym regionem w sylwestra i 1 stycznia br. 150 tys. ha to blisko 25 proc. obszaru zarządzanego przez Regionalną Dyrekcję Lasów Państwowych w Białymstoku.**

Największe straty odnotowano w nadleśnictwach Borki, gdzie zostało zniszczonych 20 tys. msześc. drzewostanu, Czerwony Dwór (15 tys. msześc.), Giżycko (15 tys. msześc.), Gołdap (10 tys. msześc.), Olecko (8 tys. msześc.) i Suwałki (5 tys. msześc.).

Usuwanie powalonych drzew oraz połamanych konarów i gałęzi potrwa trzy miesiące. Bogusław Gliński z Regionalnej Dyrekcji Lasów Państwowych w Białymstoku zastrzega jednak, że będzie to możliwe jedynie pod warunkiem, że w styczniu, lutym i marcu nie wystąpią ponownie duże opady śniegu.

– Pod koniec ub.r. drzewa były bardzo oblodzone, a tym samym – mocno obciążone. Nie były więc w stanie udźwignąć śniegu, który spadł 31 grudnia i 1 stycznia. Jego warstwa sięgnęła 40 cm. Drzewa runęły, przerywając w wielu miejscach przewody sieci energetycznej i powalając słupy, tarasując leśne drogi i dukty – powiedział Bogusław Gliński.

Dotarcie do powalonych drzew jest bardzo trudne. Nawet ciężkie pługi leśne mają kłopoty z przebiciem się przez zaspy. Dojazd utrudnia też zlodowaciała i zmarznięta ziemia pod warstwą śniegu. Wszędzie tam, gdzie leśnikom udało się dojechać, przystąpiono do cięcia powalonych drzew oraz leżących konarów i gałęzi.

– Staramy się wykorzystać ten materiał drzewny, ale dla przemysłu tartacznego nie jest to najlepszy surowiec. Może być przeznaczony na tzw. „papierówkę", do produkcji płyt pilśniowo-wiórowych lub wysłany do zakładów celulozowych – wyjaśnia Bogusław Gliński.

Skutki ekonomiczne opadów to m.in. konieczność zwiększenia w tym roku zalesień i zmniejszenie planowanych wyrębów.

**(h)**

**Zarobki moniecczan są na tym samym poziomie od trzech lat**

# Uboższe samorządy

...i ujrzał Pan pracę naszą i był zadowolony, a potem zapytawszy o zarobki nasze usiadł i zapłakał... – takie motto, wers z biblijnej Księgi Prawa, można zobaczyć w monieckim Urzędzie Skarbowym. Urząd przygotowuje się do corocznego przyjęcia tysięcy PIT-ów.

W tym roku obowiązują już nie sześć, a tylko dwa i to łatwiejsze do wypełniania formularze zeznań podatkowych. W monieckim US rozlicza się ponad 12 tys. podatników (na 48 tys. mieszkańców powiatu). Od trzech lat liczba podatników prowadzących działalność gospodarczą nie zmienia się. Prywatnych przedsiębiorców jest około 1150.

– To ustabilizowana liczba, a niewielkie tendencje wzrostowe wymusiła np. restrukturyzacja w SP ZOZ, gdzie od 1 listopada pracownice laboratorium i rentgena zawarły kontrakty z SP ZOZ już jako prywatne firmy – powiedziała kierownik referatu podatku dochodowego Irena Piądłowska.

Zdaniem pracowników Urzędu, po wprowadzeniu obowiązku rozliczania się z podatku VAT wielu przedsiębiorców (głównie handlowców) zrezygnuje z rozliczeń na podstawie tzw. karty podatkowej. Zuboży to znacznie budżety gmin, bo całość wpływów pozyskanych od tych podatników wpływała dotychczas do kas gminnych, a udział gmin w podatku dochodowym to już zaledwie 5 proc. Tzw. „kartowców" było około 150 i płacili oni nawet do 800 zł miesięcznie. Tymczasem już w pierwszych dniach stycznia siedmiu zrezygnowało z rozliczania na podstawie karty.

– To bardzo niepokojący sygnał dla samorządowców. Znów wzbogaca się budżet centralny kosztem gmin. Jeżeli nie będzie sposobu na wyrównanie tych dochodów to gminny budżet zostanie znacznie uszczuplony – powiedział burmistrz Moniek Zbigniew Męczkowski.

Na razie w monieckim Urzędzie Skarbowym nie ma chętnych do rozliczania się.

– Tłok będzie zapewne na przełomie stycznia i lutego. Nowe PIT-y są prostsze i z mniejszą liczbę załączników, ale liczenie jest takie samo jak przed rokiem, a podatnik sam musi wyliczyć swój podatek – stwierdziła Piądłowska.

Statystyka US potwierdza opinię o ubożeniu lokalnej społeczności. Wpływy z podatku od osób pracujących od trzech lat są na poziomie około 4,3 mln zł. Dochody nie wzrosły nawet mimo inflacji.

Urząd Skarbowy w Mońkach pracuje codziennie w godz. 7.30-15.30. Natomiast w poniedziałki i czwartki wprowadzono dyżury do godz. 17.

– Jest wciąż możliwość wysłania zeznania podatkowego pocztą, ale niestety teraz już nie za darmo – powiedziała Irena Piądłowska.

**(zmo)**

## Jak długo pracujemy?

Od początku stycznia pracodawcy zwracają się do Państwowej Inspekcji Pracy z pytaniami o termin wejścia w życie nowelizacji Kodeksu Pracy, dotyczącej pięciodniowego tygodnia pracy.

– Ustawa, która ma wprowadzić zmiany, do chwili obecnej nie weszła w życie – wyjaśnia nadinspektor Jan Matulewicz, kierownik wydziału prawnego Okręgowego Inspektoratu Pracy w Białymstoku.

Pracodawcy, zgodnie z dotychczas obowiązującymi przepisami, przy wprowadzaniu rozkładów czasu pracy obowiązani są wyznaczyć 39 dodatkowych dni wolnych w roku kalendarzowym, przy czym w każdym okresie obejmującym kolejne trzy miesiące, liczba tych dni nie może być mniejsza niż dziewięć (art. 129 paragraf 1 Kodeksu Pracy).

– Pracodawca może również wprowadzić rozkład czasu pracy, obejmujący większą liczbę dodatkowych dni wolnych od pracy, nieprzekraczającą jednak 52 – dodaje nadinspektor Jan Matulewicz. – W takim przypadku dobowy wymiar czasu pracy może być podwyższony do dziewięciu godzin.

**(MN)**



jk

A. Zamojska

Zofia Dudzińska jako Baba i Jarosław Sarnacki w roli Dziada

### W grajewskim kinie w adaptacji „Dziadów" wystąpili radni

# Żartobliwie o władzy

**„Bo słuchajcie i zważcie u siebie, że według bożego rozkazu, kto nie zabrał głosu na sesji ni razu, ten nie dozna słodyczy w niebie", „Posłuchajcie i zważcie u siebie, sprawiedliwe zrządzenie boże, kto ma wybory przed sobą, ten poparcie już zbierać może" – mówiły dusze radnych na scenie grajewskiego kina.**

Przedstawienie zaprezentowano w niedzielę, podczas Wielkiej Orkiestry Świątecznej Pomocy. Adaptacji mickiewiczowskich „Dziadów" dokonała uczennica II klasy LO Magdalena Kostrzewska, pomógł Grzegorz Curyło, przewodniczący Rady Miasta, który wystąpił w głównej roli – Guślarza. W postać Dziada wcielił się Jarosław Sarnacki, zaś Baby – Zofia Dudzińska. Duszą radnego był Dariusz Brzostowski, zaś w chórze śpiewał Jarosław Olszewski. Oprócz radnych wystąpiła młodzież z LO oraz Katarzyna Jaczyńska z UM.

Spektakl mówił o radnych w sposób żartobliwy. Publiczności podobały się zwłaszcza parafrazy znanych piosenek, np. „Tyle belfrów w całym mieście", „Gdybym był burmistrzem", czy z 40-latka „Dwa lata już minęły jak jeden dzień". Na zakończenie widzowie domagali się bisów, lecz aktorzy nie byli na to przygotowani.

Grzegorz Curyło zapytany po przedstawieniu, czy będzie powtórka odpowiedział, że to nie pytanie na dziś. Nie ukrywa jednak, że za rok chciałby przygotować dłuższą komedię i zaprezentować ją przed dorosłą publicznością. Burmistrz Grajewa Mirosław Zakrzewski, który nie wystąpił w tym roku w sztuce stwierdził, że bardzo mu się podobało i za rok sam chętnie wcieli się w jakąś postać.

**(an)**

## Moim zdaniem

### Dwa oblicza zaangażowania

*Po raz pierwszy od początku organizacji WOŚP w Grajewie, w tym roku miała ona inny wydźwięk niż zwykle. Stało się to za sprawą kilku licealistów, którzy mieli już dość corocznych koncertów disco polo. Otóż 16-latkowie udali się ze swoimi propozycjami do burmistrza miasta: powiedzieli o przedstawieniu z udziałem radnych, aukcji, światełku do nieba. Nie spodobało się to Domowi Kultury. O tym, jak bardzo, mogą zaświadczyć radni przygotowujący się w MDK do przedstawienia – mieli m.in. kłopot z wejściem do sali kina, nie było nikogo do obsługi nagłośnienia, nie wypożyczono im strojów. Młodzież zaś, a konkretnie dwie osoby, przygotowała wszystko sama – napisała scenariusz, zdobyła od sponsorów tort z logo WOŚP, petardy, dzieła do aukcji. Nawet sama musiała tę aukcję prowadzić. Na początku 16-latkowie mieli też odpalać petardy (mimo że są niepełnoletni – dopiero po interwencji światełkiem do nieba zajęły się przeszkolone osoby z MDK). Dodajmy, że MDK nawet nie załatwił puszek do zbiórki, co udało się uczniom liceum.*

*Dziwią mnie więc opinie, że to MDK zorganizował WOŚP w Grajewie, chociaż należy oddać sprawiedliwość tej instytucji i stwierdzić, że to w większości wystąpiły zespoły z Klubu. Nie były jednak specjalnie przygotowywane na orkiestrę, a zaprezentowały swój wcześniejszy repertuar. Nie obyłoby się też bez pomocy uczniów Zespołu Szkół Zawodowych, którzy upiekli pierniczki i wystąpili w kinie.*

*Przyglądałam się przygotowaniom od grudnia i widziałam zaangażowanie pracowników MDK, a raczej jego brak. Jednak to radni oceniają ich działalność. Jak zapewnił przewodniczący komisji kultury, który na próbach przyglądał się działalności pracowników MDK, sprawa zostanie poruszona na najbliższej sesji.*

*A tak na marginesie, za rok zapewne, podczas X Finału WOŚP w Grajewie znów będzie tylko disco polo, bo nie sądzę, by ktoś chciał współpracować z MDK po takich doświadczeniach. Chyba Domowi Kultury będzie to na rękę.*

**Aneta Zamojska**

### Wzrosło bezrobocie w powiatach byłego woj. łomżyńskiego

# Ofert coraz mniej

**W pierwszych dniach stycznia oblężenie przeżywał Powiatowy Urząd Pracy w Łomży. Więcej bezrobotnych niż zwykle chciało się zarejestrować w urzędach w Kolnie i Wysokiem Mazowieckiem.**

W Łomży w minionym tygodniu rejestrowano po 50 osób dziennie. Bezrobotni wystawali w kolejkach po całych dniach, dopóki nie zaczęto wyznaczać im, rozdając numerki jak u lekarza, terminów wizyt. Zdaniem kierownika PUP Mieczysława Bieńka, wzmożony napływ bezrobotnych to skutek m.in. wygaśnięcia z końcem roku kontraktu z pracodawcami na zatrudnianie bezrobotnych w ramach tzw. form aktywnych. Inna przyczyna wzrostu bezrobocia to zakończenie sezonu budowlanego i zwolnienie przez firmy budowlane pracowników sezonowych.

Bezrobocie na terenie miasta i powiatu łomżyńskiego stale rośnie od roku 1998. W grudniu liczba bezrobotnych była większa o 654 osoby, niż rok wcześniej. Stopa bezrobocia wynosi 17,8 proc.

W rejestrze PUP w Kolnie na koniec grudnia figurowało 3697 bezrobotnych, o 278 więcej niż rok wcześniej. Stopa bezrobocia sięga 17 proc. Z końcem grudnia PUP – z powodu niewydolności Funduszu Pracy w skali kraju – został zmuszony do rozwiązania ok. 100 umów z osobami, które zatrudniono w systemie prac interwencyjnych oraz w ramach programów absolwenckich.

W PUP w Wysokiem Mazowieckiem liczba bezrobotnych w grudniu, w porównaniu z grudniem 1999 r., była większa o 209 osób. Stopa bezrobocia wynosi ok. 9,5 proc.

Tymczasem do urzędów pracy wpływa od pracodawców zaledwie po kilkanaście ofert miesięcznie. Bezrobocie dotyka całe grupy zawodowe, jak nauczyciele czy pielęgniarki.

Według szefów urzędów, nie ma szans w tym roku na znaczącą pomoc bezrobotnym w ramach form aktywnych. Wszystkie urzędy mają duże, niezawinione przez siebie, a wynikające z redystrybucji środków Funduszu Pracy i budżetowych, zobowiązania wobec pracodawców i ZUS. Będą one regulowane z tegorocznych budżetów tych jednostek. **(MK)**

### Szczuczyński Zakład Opiekuńczo-Leczniczy będzie miał tylko 38 łóżek

# Trudna samodzielność

Zakład Opiekuńczo-Leczniczy w Szczuczynie, działający od 1 stycznia 2001 roku jako samodzielna placówka, zawarł kontrakt z kasą chorych zabezpieczający potrzeby tylko w 70 proc.

W ubiegłym roku w Szczuczynie funkcjonował oddział grajewskiego szpitala, którego dyrekcja niejednokrotnie zwracała uwagę na nieekonomiczne utrzymywanie budynku, kiedy w Grajewie zmniejszyła się liczba łóżek. Radni powiatu grajewskiego podjęli więc w połowie roku decyzję o utworzeniu w Szczuczynie samodzielnej placówki pod nazwą Zakład Opiekuńczo-Leczniczy. Jednak, mimo wcześniejszych zapewnień, Podlaska Kasa Chorych nie podpisała kontraktu z tą placówką. Szczuczyn więc dalej był oddziałem grajewskiego szpitala, funkcjonował tu oddział dla przewlekle chorych.

Pod koniec grudnia 2000 r. szczuczyński ZOL podpisał kontrakt z PKCh i od 1 stycznia 2001 r. funkcjonuje jako samodzielna placówka. Oddział dla przewlekle chorych przeniesiono stąd do Grajewa, na oddział wewnętrzny.

– Kontrakt dla ZOL-u jest bardzo zły, zabezpiecza potrzeby tylko w 70 proc. – mówi starosta Henryk Poślednik.

Potwierdza to dyrektor ZOL-u Elżbieta Niklińska.

– Musieliśmy podpisać ten kontrakt, by utrzymać miejsca pracy – stwierdza. – W tej chwili przeprowadzamy nabór, mamy zatrudnionych 14 osób, docelowo będzie ok. 20. W oddziale dla przewlekle chorych pracowało 35 osób.

Dyrektor zaznacza, że wystąpiła z propozycją do PKCh o kontrakt na 46 łóżek, lecz zawarta umowa pozwoli na funkcjonowanie 38 miejsc w szczuczyńskim zakładzie.

**(an)**

### Zaskoczenie w Stowarzyszeniu „Edukator" w Łomży

# Wypędzają religię?

Wczoraj władze Społeczno-Oświatowego Stowarzyszenia „Edukator" z Łomży przyjęły prośbę Rady Rodziców Szkoły Podstawowej w Surałach w gm. Grabowo o poprowadzenie szkoły w tej miejscowości w miejsce zlikwidowanej placówki gminnej. W przyszłym tygodniu ma zostać podpisana wstępna umowa w tej sprawie między stowarzyszeniem a władzami gminy Grabowo.

Szkoła społeczna rozpoczęłaby działalność od 1 września. Uczęszczałoby do niej ok. 50 uczniów z klas 0-VI. Zamierzeniom rodziców sprzyjają władze gminy, natomiast przed współpracą ze stowarzyszeniem „Edukator" przestrzega ich tamtejsza parafia. Jak poinformował wczoraj przewodniczący Rady Rodziców Andrzej Skrodzki, wikariusz z Grabowa stwierdził na zebraniu wiejskim w Surałach, jakoby ze szkół prowadzonych przez stowarzyszenie „wyprowadzana" była religia. Podobne treści znalazły się w niedzielnym kazaniu proboszcza z Grabowa.

– Jesteśmy zaskoczeni i zbulwersowani – oświadczyła wczoraj Barbara Kuczałek ze Stowarzyszenia „Edukator". – W naszych szkołach przestrzegana jest ustawa o systemie oświaty także w punkcie dotyczącym nauki religii.

Barbara Kuczałek wyjaśniła, że w prowadzonych przez stowarzyszenie szkołach w Lutostani, Konopkach Pokrzywnicy i Popławach, tamtejsi proboszczowie zaoferowali – w ramach wsparcia dla mieszkańców – poprowadzenie nauki religii społecznie.

– Jest to cenna pomoc, za którą w imieniu rodziców bardzo dziękuję. Świadczy o zrozumieniu przez księży trudnej sytuacji lokalnych społeczności, które walczą o utrzymanie szkół. Chcę podkreślić, że tam, gdzie nie będzie takiej deklaracji, zawrzemy z nauczycielami religii umowy o pracę, jak z pozostałymi nauczycielami – stwierdziła Kuczałek.

**(MK)**

## Co, gdzie, kiedy

**SZPITALE**

**Łomża**, Szpital Wojewódzki, al. Piłsudskiego 11, tel. 218-62-81; ul. M.C.Skłodowskiej 1, tel. 216-24-01 do 04. **Wysokie Mazowieckie** ul. Szpitalna 5, 75-22-61. **Grajewo**, ul. Konst. 3 Maja 34 72-32-71. **Zambrów**, ul. Jana Pawła II 3, 71-36-01. **Kolno**, ul. Wojska Pol. 69, 78-24-24.

**POGOTOWIE RATUNKOWE**

wszędzie tel. 999.

**Łomża** – tel. 216-38-55; **Grajewo** – tel. 72-27-00. **Zambrów** – tel. 71-32-75. **Kolno** – tel. 78-21-09.

**DYŻURY APTEK**

**Łomża**, ul. Wojska Polskiego 161, tel. 216-30-24 (całodobowo).

**POGOTOWIE WETERYNARYJNE**

**Łomża**, ul. Krótka 14, tel. 216-64-39 lub 216-48-59.

**STRAŻ MIEJSKA**

**Łomża** tel. 216-45-28.

**POLICJA**

Wszędzie tel. 997.

**Łomża – KMP – dyżurny**, tel. 216-54-61. **Grajewo – dyżurny KPP**, tel. 72-22-21. **Kolno – dyżurny KPP**, tel. 78-27-25. **Zambrów – dyżurny KPP**, tel. 71-23-01. **Wysokie Mazowieckie – dyżurny KPP**, tel. 75-22-11.

**STRAŻ POŻARNA**

W całym województwie 998.

Ponadto: **Łomża** tel. 216-67-81, 216-34-68. **Grajewo** 72-32-81. **Kolno** 78-21-08. **Wysokie Mazowieckie** 75-22-01. **Zambrów** 71-28-29.

**INFORMACJA HANDLOWO-USŁUGOWA**

**Łomża** tel. 957.

**POGOTOWIE TECHNICZNE**

Energetyki cieplnej: **Łomża** tel. 993. Energetyczne: **Łomża** tel. 991. 216-34-61. **Łomża**, Pomoc Drogowa (całodobowa), tel. 216-03-41, (090) 277-105 (inf. opłac.). **Wysokie Mazowieckie** tel. 991, 75-41-09. Pogotowie gazowe „Gaspol"-u **Łomża** tel. 218-45-75 (godz. 7-16), 18-94-31 całodobowo. **Wysokie Maz.** 75-33-46.

**KINA**

**ŁOMŻA „MILLENIUM"**, ul. Wojska Polskiego 5, tel. (086) 216-75-19 – „Dinozaur" (USA, b. o.), godz. 16.00, „Zasady walki" (USA, l. 15), godz. 17.30, „Kosmiczni kowboje" (USA, l. 15), godz. 19.30.

**CIECHANOWIEC „METEOR"** – nieczynne.

**DOM KULTURY W GRAJEWIE** – nieczynny.

**KOLNO „WRZOS"** – nieczynne.

**WYSOKIE MAZOWIECKIE „WARS"** – nieczynne.

**ZAMBRÓW „POLONEZ"** – nieczynne.

**Teatr Lalek w Łomży** – nieczynny.

**TAXI**

**Łomża** (inf. opłacona): Radio-Taxi, tel. 96-21, z tel. komórk. i spoza Łomży tel. 218-10-26.

**O muzeach i galeriach informujemy w piątkowym wydaniu gazety – „Magazynie Tydzień".**

REKLAMA

TARCICA
NA DOMY W TECHNOLOGII KANADYJSKIEJ
elementy konstrukcji dachów
krawędziaki
podłogi szalówki
łaty pod siding i blachę
sztachety
usługowe suszenie tarcicy
drewno opałowe
palety
RATY ŻAGIEL
Grupa Paged
PRODUKCJA - SPRZEDAŻ
codziennie w godz. 7.00-16.00
soboty w godz. 7.00-13.00
ZAKŁAD DRZEWNY W CZARNEJ BIAŁOSTOCKIEJ Sp. z o.o.
ul. Tartaczna 7, tel. (0-85) 7-101-230, 7-101-550, fax (0-85) 7-102-940
N1035822



jk

T. Jaszkowski

*Obecnie na plaży zw. Szyjką, poza wodą i kawałkiem zieleni, nic nie ma. Wkrótce, obok obiektów sportowo-turystycznych ma znaleźć się tam nowy kościół.*

**Rozgorzał spór wokół zagospodarowania plaży w Olecku**

# Kościół zamiast motelu

**Część radnych samorządu miejskiego w Olecku twierdzi, że najlepszym miejscem na zlokalizowanie nowego kościoła jest plaża zwana Szyjką. Inni uważają natomiast, że zahamuje to rozwój turystyki, a do tego nie można dopuścić. Ponad 1000 olecczan podpisało się pod protestem przeciwko wybudowaniu nieopodal plaży obiektu sakralnego.**

Obecnie na plaży zw. Szyjką, poza wodą i kawałkiem zieleni, nic nie ma. Urząd Miasta postanowił zmienić ten stan rzeczy i stworzył projekt zagospodarowania przestrzennego wspomnianego terenu. Obok obiektów sportowo-turystycznych znalazło się miejsce na budowę nowego kościoła.

Jak mówi Piotr Gorlo, przewodniczący Rady Miasta Olecko, na „Szyjce" jest wystarczająco dużo terenu. Starczy go zarówno na rozwój turystyki, jak i na budowę kościoła.

Jednak część radnych ma zupełnie inne zdanie, a wspomniany projekt wzbudził wiele kontrowersji. Oponenci tego pomysłu twierdzą, że obecność kościoła przy plaży jest co najmniej niestosowna, ponieważ w jednym miejscu nie można modlić się i opalać.

– Pierwotnie ta część terenu nieopodal plaży miała przeznaczenie rekreacyjno-sportowe – mówi Bogdan Skórkiewicz, radny miejski. – W miejscu, gdzie ma stanąć kościół miał być motel. Nie widzę możliwości, żeby w sąsiedztwie były te dwa obiekty.

Do Urzędu Miasta w Olecku wpłynął protest osób, które są przeciwne wspomnianej lokalizacji kościoła. Podpisało się pod nim 1000 osób. Na razie nie wiadomo, co z tego wyniknie, bowiem burmistrz i jego zastępca są nieobecni. Wyjechali do Francji, skąd wrócą 10 stycznia.

– Zarząd miasta na rozpatrzenie protestu ma miesiąc od daty jego uprawomocnienia – tłumaczy Alicja Żementowska, rzecznik prasowy Urzędu Miasta w Olecku. – Termin ten mija dopiero 19 stycznia.

Kościół odcina się od sporu. Proboszcz parafii pw. Podwyższenia Krzyża Świętego Stanisław Tabaka mówi, że on chce jedynie miejsca na potrzeby nowej świątyni. Wyznaczenie miejsca należy do Urzędu Miasta.

**(mos)**

T. Jaszkowski

*Współczesna wersja jasełek zostanie zaprezentowana podczas tegorocznych „Herodów" w Węgorzewie*

# Jasełka inaczej

Dzieci ze Szkoły Podstawowej w Starych Juchach przedstawiły w minioną sobotę na deskach Gminnego Ośrodka Kultury historię narodzin Jezusa. Grupa Teatralna „Kulisy" działa pod czujnym okiem Krystyny Wiercińskiej. W widowisku pod tytułem „Jasełka Współczesne" połączono historię z czasami aktualnymi. Obok trzech króli, aniołów i pastuszków w sztuce pojawia się również zapracowana polska kobieta, narkomanka, pijak i prostytutka.

– Wiadomo przecież, że dla nich wszystkich żłóbek jest otwarty – powiedziała „Gazecie" Krystyna Wiercińska. – Stąd wziął się pomysł.

Jasełka po raz pierwszy zaprezentowane zostały na sesji Rady Gminy w Starych Juchach. Przedstawienie w GOK, zorganizowane dla osób zaproszonych przez dzieci, wszystkim obecnym bardzo się spodobało.

Już wkrótce, 19 stycznia, jasełka współczesne zostaną pokazane podczas Makroregionalnego Przeglądu Widowisk Kolędniczych „Herody 2001" w Węgorzewie.

– Od trzech lat wracaliśmy stamtąd z nagrodami – mówi opiekunka grupy teatralnej.

Za pół roku młodzi aktorzy chcieliby zaprezentować „Odwieczne pytania" Wisławy Szymborskiej oraz „Ptaszki, żuczki itp." ks. Jana Twardowskiego.

**(kuk)**

## Kryminałki

### Nieudane włamanie

6 stycznia nieznani sprawcy dostali się do wnętrza sklepu „Rarytas" w Olecku. Przygotowali do wyniesienia alkohol, papierosy i kosmetyki o łącznej wartości 6,5 tys. zł. Zostali spłoszeni przez właściciela sklepu. Zdążyli zabrać jedynie pieniądze w kwocie 180 zł.

### Okradł sklep

W nocy z 7 na 8 stycznia nieznany sprawca dostał się do jednego ze sklepów przy ul. Wodociągowej w Giżycku. Ukradł papierosy, piwo, konserwy i inne artykuły spożywcze o łącznej wartości 1,5 tys. zł.

### Złodziej-demolka

W Węgorzewie nieznany sprawca włamał się do opla omegi, z którego zabrał radioodtwarzacz magnetofonowy. To mu jednak nie wystarczyło – przeciął także wszystkie opony auta, potłukł reflektory i boczne lusterka. Łączne straty ocenia się na 3,5 tys. zł.

**(omo, kuk)**

**Nie ma w Węgorzewie, nie będzie i w Giżycku...**

# Dłuższa droga po paszporty

**W Giżycku przestanie najprawdopodobniej funkcjonować jedyny w powiecie punkt, w którym można składać wnioski o wydanie paszportu.**

Jeszcze do niedawna mieszkańcy powiatu giżyckiego wnioski o wydanie paszportu mogli składać w Giżycku i w Węgorzewie. Ten ostatni punkt zlikwidowany został 1 listopada ubiegłego roku. Nic nie pomogły liczne protesty władz Węgorzewa.

– Decyzję o likwidacji węgorzewskiego punktu podjęto ze względu na niewielkie ilości podań, jakie do niego wpływały – powiedział „Współczesnej" Witold Strobel, rzecznik prasowy Urzędu Wojewódzkiego w Olsztynie. – Trzeba przy tym dodać, że ustawa dopuszcza możliwość przesyłania wniosku pocztą.

W Giżycku biuro paszportowe czynne jest dwadzieścia godzin w tygodniu. Zatrudniona na pół etatu osoba przyjmuje ok. 60 wniosków dziennie. Po odbiór paszportu trzeba jednak jechać do Ełku lub Olsztyna. Jest to męczące dla ludzi starszych, nie wspominając o tym, że wiele osób nie stać na dodatkowe koszty podróży.

– Wydałam kilkadziesiąt złotych i straciłam dwa dni pracy – mówi Jolanta Dobrowolska, mieszkanka Węgorzewa. – Najpierw do Giżycka, potem do Olsztyna... Na szczęście mam to już za sobą.

W najbliższym czasie sytuacja ma się jeszcze pogorszyć, a to ze względu na planowaną likwidację punktu składania wniosków w Giżycku – jedynego w powiecie.

– Nie zaprzeczam tej informacji, ale też jej nie potwierdzam – stwierdził Strobel. – Mogę jedynie powiedzieć, że w województwie warmińsko-mazurskim funkcjonuje 17 punktów, w których można składać wnioski o wydanie paszportu, a z naszych danych wynika, że ponad 3/4 mieszkańców województwa posiada już takie dokumenty.

Władze Giżycka sprzeciwiają się likwidacji biura paszportowego. Nie spodziewają się jednak wiele.

– Będzie tak, jak zadecydują panowie w Olsztynie – mówi Wojciech Trybek, wiceburmistrz Giżycka. **(omo)**

**W ełckiej delegaturze Urzędu Wojewódzkiego wydano ponad 12 tys. paszportów**

# Spełnia swoje zadanie

**Z TOMASZEM ANDRUKIEWICZEM, asystentem prasowym wojewody warmińsko-mazurskiego, rozmawia Mariusz Kurzyk.**

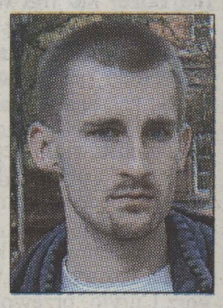

**Delegatura Urzędu Wojewódzkiego w Ełku funkcjonuje od dwóch lat. Po co właściwie ją utworzono?**

Miała ona ułatwić kontakt oraz usprawnić załatwianie spraw przez urząd wojewódzki. Delegatury utworzono we wszystkich miastach, w których wcześniej znajdowały się urzędy wojewódzkie oraz delegatury wojewódzkich służb, inspekcji i straży. Ełk jest jedynym miastem w Polsce, nie będącym przed reformą siedzibą wojewody. Z jednej strony fakt ten wpłynął na podniesienie rangi miasta i wschodniej części województwa. Z drugiej strony, w urzędach tych znalazło zatrudnienie ponad 60 dobrze wykształconych mieszkańców Ełku i sąsiednich powiatów.

Z obserwacji wynika, że utworzenie delegatury przybliżyło urząd i jego pracowników do mieszkańców, a z tym wiąże się oszczędność pieniędzy i czasu, a sprawy załatwiane są znacznie szybciej, w konsekwencji czego klienci są bardziej zadowoleni.

**Można więc powiedzieć, że ełcka delegatura spełnia swoje zadania?**

Urząd Wojewódzki oraz jego delegatury w Ełku i Elblągu to jedynie aparat pomocniczy wojewody, który ma ułatwić mu wykonywanie jego podstawowych funkcji: nadzoru wobec samorządów terytorialnych, przedstawiciela Rady Ministrów, reprezentanta Skarbu Państwa.

W delegaturze UW w Ełku powstały takie wydziały, które ułatwiają funkcjonowanie zarówno instytucjom, w tym samorządom i ich jednostkom organizacyjnym, ale również i osobom indywidualnym. Niektóre pełnią tylko funkcje „usługowe" wobec ludności, np. wydział spraw obywatelskich i cudzoziemców. Inne wydziały (m.in.: spraw społecznych, ochrony środowiska i rolnictwa czy organizacji i nadzoru) załatwiają sprawy indywidualnych obywateli, ale wykonują też czynności kontrolne, nadzorcze wobec samorządów i ich jednostek, wydają postanowienia i decyzje.

**Które wydziały w takim razie załatwiają najwięcej spraw?**

Rekordzistą jest bez wątpienia wydział spraw obywatelskich i cudzoziemców, który zajmuje się głównie przyjmowaniem wniosków o wydanie i wydawaniem paszportów oraz zaproszeń dla cudzoziemców. W roku 2000 wydanych zostało w Ełku ponad 12 tys. paszportów, czyli o 2 tys. więcej niż w roku 1999. Oznacza to, że urząd odwiedziło w sumie około 20 tys. ludzi.

Warto wspomnieć o wydziale spraw społecznych, który w głównej mierze zajmował się rozpatrywaniem skarg i wniosków na działania jednostek opieki społecznej oraz domów pomocy społecznej. W minionym roku również wydział ochrony środowiska i rolnictwa miał do wykonania wiele zadań. Wiązało się to z suszą: wydział przyjmował szereg wniosków rolników indywidualnych o udzielenie kredytów klęskowych.

**Jak wojewoda ocenia pracę delegatury w Ełku?**

Z rozmowy, jaką co jakiś czas przeprowadzamy z wojewodą oraz dyrektorami poszczególnych wydziałów UW w Olsztynie oraz z przesyłanych sprawozdań wynika, że wojewoda oraz dyrektor generalny urzędu jest zadowolony z jakości pracy tutejszych urzędników. Do tej pory nie było skarg na funkcjonowanie delegatury UW w Ełku.

**Dziękuję za rozmowę.**

### ZUS jest coraz bardziej skuteczny w egzekwowaniu zaległości

# Płatnicy do egzekucji

**Z dwudziestoma wnioskami do kolegium do spraw wykroczeń oraz 14 wnioskami do sądu o wydanie zakazu prowadzenia działalności gospodarczej wystąpił białostocki Oddział ZUS w ubiegłym roku wobec swoich dłużników. Przedstawiciele ZUS twierdzą, że wobec nierzetelnych płatników coraz częściej będą stosowane sankcje.**

– Stosujemy wszelkie środki, aby egzekwować zaległości od nieuczciwych płatników – powiedziała Barbara Kisiel, zastępca dyrektora białostockiego Oddziału ZUS. – Dzięki zdecydowanym działaniom ZUS w ubiegłym roku, w porównaniu z 1999 r., zmniejszyła się liczba pracodawców, którzy nie płacili składek regularnie.

Na terenie działania białostockiego Oddziału ZUS jest ponad 56 tys. pracodawców, którzy są zobowiązani do opłacania składek na ubezpieczenie społeczne.

ZUS systematycznie kontroluje regularność wpłacanych składek oraz stan zadłużenia płatników. Przeciętnie około 25-30 proc. płatników nie płaci składek na ubezpieczenie społeczne w terminie.

Jak powiedział Andrzej Więckowski, naczelnik Wydziału Realizacji Dochodów białostockiego Oddziału ZUS, przypadek każdego dłużnika jest rozpatrywany indywidualnie. Jeżeli płatnik zalega z odprowadzaniem pobranych od pracowników składek przez okres dłuższy niż trzy miesiące, to mogą być wobec niego zastosowane sankcje. Jego zdaniem, skala stosowania tzw. przymusowych środków egzekucji należności będzie coraz większa. Jak wynika ze wstępnych szacunków, białostocki Oddział ZUS (oraz jednostki terenowe) zdecydował w grudniu 2000 r., że około 20 kolejnych dłużników zostanie objętych sankcjami.

Wobec tych, którzy posiadają zaległości w płaceniu składek na ubezpieczenie społeczne za swoich pracowników, ZUS może na mocy ustawy o systemie ubezpieczeń społecznych, przejąć wierzytelności, zająć konta bankowe lub dokonać zabezpieczenia hipotecznego na nieruchomości dłużnika. Może także zwrócić się do komornika o ściągnięcie zaległości.

Białostocki Oddział ZUS w ubiegłym roku skierował 20 wniosków do kolegium do spraw wykroczeń wobec płatników, którzy mieli zaległości w płaceniu składek.

Gdy inne środki egzekucji zaległości, podjęte przez ZUS nie przynoszą skutku, wówczas do sądu kierowany jest wniosek o wydanie zakazu prowadzenia działalności gospodarczej. W 2000 r. ZUS skierował 14 takich wniosków. Wydanie zakazu prowadzenia działalności gospodarczej pozbawia nieuczciwych pracodawców możliwości likwidacji zadłużonych wobec ZUS-u firm i tworzenia nowych.

– Kierowanie wniosków o wydanie zakazu prowadzenia działalności gospodarczej jest stosowane jedynie wobec szczególnie opornych płatników – stwierdziła Barbara Kisiel.

Odsetki za zaległości, wynikające z niepłacenia składek na ubezpieczenie społeczne, pobierane są w wysokości 46 proc. rocznie, a ZUS może domagać się spłaty zaległości w ciągu 10 lat. **(MG)**

### Niewłaściwy skup zbóż spowodował utratę 1,3 mln zł

# Zyskali nieuczciwi pośrednicy

**Agencja Rynku Rolnego zorganizowała w 1999 r. niewłaściwy system skupu zboża. W efekcie z budżetu państwa wyłudzono co najmniej 1,3 mln zł – powiedział w poniedziałek dziennikarzom prezes NIK Janusz Wojciechowski.**

Według przedstawionego przez Izbę raportu, zasady prowadzenia skupu interwencyjnego zbóż w 1999 r. sprzyjały powstawaniu korupcji i dokonywaniu nadużyć. Kontrola przeprowadzona została w centrali Agencji Rynku Rolnego, sześciu jej oddziałach terenowych i w 50 podmiotach gospodarczych, mających umowy z ARR.

NIK twierdzi, że zakaz skupowania zbóż z własnej produkcji (podmiot, który prowadzi skup dla agencji nie mógł jej odsprzedać zboża z własnych upraw) spowodował, że dla uzyskania dopłaty i uniknięcia kosztów transportu producenci dokonywali fikcyjnego skupu zbóż.

– Równocześnie tworzono dokumenty mające świadczyć o dokonywaniu sprzedaży zbóż z własnej produkcji do tych samych kontrahentów, od których rzekomo skupowano zboże. Masa, cena i wartość kupionych oraz sprzedanych zbóż była identyczna. W ten sposób obydwaj kontrahenci, realizujący na zlecenie Agencji interwencyjny skup, nie dokonując przemieszczenia zbóż z własnej produkcji i nie ponosząc kosztów transportu, pobrali z Agencji nienależne dopłaty – czytamy w raporcie NIK.

Wojciechowski wyjaśnił, że zboże często pozostawało w magazynie, a do Agencji „wędrowała" tylko dokumentacja z rzekomych dostaw. W ten sposób wyłudzono dopłaty z budżetu państwa na sumę co najmniej 1,3 mln zł.

Jako przykład nieuczciwych dostawców NIK podaje m.in. Zakłady Przetwórstwa Zbożowego „Szymanów", które wyłudziły od ARR ponad 73 tys. zł; Młyn Zbożowy Stanisława Grygiera w Kościanie oraz Polskie Zakłady Zbożowe SA w Krakowie.

– W konsekwencji trudno powiedzieć, ile zboża w 1999 r. skupiono. Ten sam towar mógł być bowiem przedmiotem dwu-, trzykrotnego obrotu handlowego – powiedział Wojciechowski.

W jego opinii, na błędnym systemie stracili przede wszystkim rolnicy, a zyskali nieuczciwi pośrednicy.

W związku z bezzasadnym pobraniem dopłat do sprzedanych zbóż, Izba skierowała pięć zawiadomień do prokuratury o popełnieniu przestępstwa. Na wniosek NIK kontrolę prawidłowości pobrania dopłat przez producentów-dostawców zbóż przeprowadzi również Generalny Inspektor Kontroli Skarbowej. Będzie ona dotyczyć obrotu zbożem zarówno w 1999, jak i 2000 roku.

Według NIK, wyniki kontroli wskazują także na brak dostatecznej dbałości o własne interesy Agencji w prowadzonych transakcjach handlowych. „Przy występującym w 1999 r. niedoborze środków finansowych w wysokości 288,6 mln zł wątpliwości budził np. sposób prowadzenia działalności i ponoszenie przez Agencję strat przy sprzedaży produktów rolnych. (Agencja może sprzedawać produkty poniżej wartości, za którą je nabyła – PAP). Dotyczyło to szczególnie zbóż sprzedawanych na eksport po obniżonych cenach przez pośredników zamiast bezpośrednich eksporterów" – podaje Izba.

– Staramy się zabezpieczyć przed machinacjami polegającymi na braniu dwa razy dopłaty do tego samego zboża. To się z roku na rok zmniejsza. Nie da się – jak przypuszczam – uszczelnić systemu tak, żeby żadne przestępstwo tego rodzaju nie było możliwe – powiedział doradca ministra rolnictwa Jacek Szymanderski.

Dodał, że fikcyjne dostawy wykryła również wewnętrzna kontrola resortu. „W wielu przypadkach interweniowano w ich trakcie. Gdyby ta kontrola nie działała, to tych przestępstw byłoby nieporównanie więcej" – wyjaśnił Szymanderski.

Komentarza na temat fikcyjnych dostaw zboża odmówił PAP w poniedziałek rzecznik Agencji Rynku Rolnego Stanisław Myśliński. **(PAP)**

### W sektorze finansów publicznych

# Większe zadłużenie

Zadłużenie sektora finansów publicznych wzrosło w III kwartale o 3,1 proc., czyli o 8.875,8 mln zł i wyniosło 297.762,5 mln zł, wobec 288.886,7 mln zł po I półroczu 2000 roku – podało w poniedziałek Ministerstwo Finansów.

W całym 1999 roku dług sektora finansów publicznych wzrósł o 3,7 proc., czyli o 9.775,5 mln zł.

Od początku roku dług sektora finansów publicznych wzrósł o 8,9 proc., czyli o 24.295,0 mln zł.

Na zadłużenie sektora finansów publicznych składa się: dług sektora rządowego (Skarbu Państwa oraz funduszy celowych, w tym Funduszu Ubezpieczeń Społecznych) oraz zadłużenie samorządów.

W III kwartale zadłużenie sektora rządowego wzrosło o 3 proc., czyli o 8.406,1 mln zł i wyniosło 290.811,5 mln zł.

W tej kwocie zadłużenie krajowe Skarbu Państwa wzrosło w III kwartale o 6,7 proc., czyli o 9.647,7 mln zł i wyniosło 153.355,1 mln zł. Natomiast, zadłużenie zagraniczne spadło o 1,2 proc., czyli o 1.571,2 mln zł, do 134.229,2 mln zł.

W pozycji „pozostałe zadłużenie sektora rządowego" w III kwartale odnotowano wzrost o 11,4 proc., czyli o 329,6 mln zł do 3.227,2 mln zł. Z tego 2.614,9 mln zł przypada na Zakład Ubezpieczeń Społecznych, co stanowi wzrost w III kwartale o 17,1 proc., czyli o 380,9 mln zł.

Zadłużenie jednostek samorządu terytorialnego wzrosło o 7,2 proc., czyli o 469,7 mln zł, do 6.951,0 mln zł. Z tego zadłużenie krajowe samorządu terytorialnego wzrosło o 7,9 proc. (495,7 mln zł) i wyniosło 6.730,4 mln zł. Z kolei, zadłużenie zagraniczne samorządu terytorialnego spadło o 10,5 proc. (26,0 mln zł), do 220,8 mln zł. **(PAP)**

### MTP powiększą powierzchnię wystawienniczą o kilka tysięcy metrów kwadratowych

# Miliony na rozwój

Do tegorocznych jesiennych targów Polagra Międzynarodowe Targi Poznańskie (MTP) chcą zwiększyć swą powierzchnię wystawienniczą o kilka tysięcy metrów kwadratowych – poinformował PAP Grzegorz Turkiewicz, wiceprezes MTP.

– W marcu powinna ruszyć budowa nowych części dwóch pawilonów. Pozostałe hale wystawiennicze będą sukcesywnie klimatyzowane i łączone specjalnymi łącznikami po to, by zwiedzający targi nie musiał wychodzić na zewnątrz – powiedział Turkiewicz.

Zaplanowana na ten roku rozbudowa obu pawilonów będzie według niego kosztowała prawie 30 mln zł. Oprócz tego w tym roku rozpocznie się wdrażanie komputerowego systemu wspomagającego zarządzanie.

Proces komputeryzacji ma zakończyć się w roku 2002 i będzie – według Turkiewicza – kosztował „kilka milionów złotych". Jak dotąd nie rozstrzygnięto przetargu na wykonawcę tych prac i dostawcę sprzętu.

Według Turkiewicza, spółka sfinansuje inwestycje ze środków własnych i na razie nie myśli o zaciąganiu kredytu bądź uruchamianiu innych instrumentów finansowych.

– Zgodnie z umową wspólników, którymi są Skarb Państwa i miasto Poznań, do 2020 roku 80 proc. zysków spółki co roku przeznacza się na inwestycje – powiedział na konferencji prasowej w Poznaniu prezes MTP Bogusław Zalewski.

Według wstępnych szacunków ubiegłoroczne przychody MTP sp. z o.o. wyniosły około 140 mln zł, zaś zysk netto – około 50 mln zł.

– Od dwóch lat staramy się – jak dotąd nieskutecznie – kupić od Agencji Własności Rolnej Skarbu Państwa tereny, które pozwoliłyby w przyszłości przenieść targi poza centrum Poznania, a nam umożliwiłyby już dziś opracowywanie planów rozwoju Międzynarodowych Targów Poznańskich – stwierdził podczas konferencji prezes Zalewski.

W tym roku Międzynarodowe Targi Poznańskie obchodzą jubileusz 80-lecia istnienia. Obecnie mają ok. 50-proc. udział w powierzchni wystawienniczej sprzedawanej w Polsce. Klienci MTP mają obecnie do dyspozycji ponad 100 tys. mkw. powierzchni ekspozycyjnej pod dachem.

Około 60 proc. zagranicznych wystawców biorących udział w targach w Polsce trafia na imprezy organizowane przez Międzynarodowe Targi Poznańskie.

W tym roku po raz pierwszy odbędą się na terenach Międzynarodowych Targów Poznańskich dwie nowe imprezy wystawiennicze: Międzynarodowy Salon Dentystyczny SALDENT oraz Forum Fryzjerstwa i Kosmetyki LOOK. **(PAP)**

### W I kwartale 2001 roku nadal 7-proc. marża obligacji 4-letnich

# Papiery z zyskiem

W I kwartale 2001 roku Ministerstwo Finansów utrzymało 7-proc. marżę dla obligacji czteroletnich. Oprocentowanie nowej emisji COIO105 w pierwszym okresie wynosi 16,3 proc. – podał resort w komunikacie.

Natomiast emitowane w pierwszym miesiącu nowego roku obligacje dwuletnie DOS0103 przyniosą 16 proc. zysku w skali roku.

Ministerstwo Finansów informuje, że w styczniu nie można już nabyć obligacji trzyletnich TZ1103 z oprocentowaniem 17,8 proc., ponieważ cała pula tych papierów została sprzedana przed świętami Bożego Narodzenia.

Wysokość oprocentowania „czterolatek" to suma stałej marży wynoszącej obecnie 7 proc. i inflacji z 12 miesięcy poprzedzających emisję.

Oprocentowanie obligacji dwuletnich jest stałe, a odsetki są kapitalizowane po roku. Wartość nominalna papierów DOS0103 wynosi 300 mln zł. **(PAP)**

**NOTOWANIA Z KANTORÓW - 8.01.2001 r. (za 100)**

| KANTOR | DOLAR | | MARKA | | FRANK Belg. | | FRANK Fr. | |
|---|---|---|---|---|---|---|---|---|
| | kupno | sprzed. | kupno | sprzed. | kupno | sprzed. | kupno | sprzed. |
| „LEGIONOWA" Białystok | 405,0 | 419,0 | 194,0 | 201,0 | 9,3 | 9,75 | 58,3 | 59,5 |
| Ełk ul. Wojska Polskiego | 406,0 | 414,0 | 196,0 | 201,0 | 9,3 | 9,7 | 56,0 | 60,0 |
| „NUMER 1" Łomża | 410,0 | 415,0 | 198,0 | 200,0 | 9,5 | 9,8 | 58,5 | 60,5 |
| „NON STOP" Suwałki | 402,0 | 415,0 | 195,0 | 200,0 | 8,0 | 10,0 | 58,0 | 60,0 |
| Ostrołęka ul. Starosty Kosa | 404,0 | 416,0 | 197,0 | 202,0 | 9,5 | 10,0 | 58,0 | 60,0 |
| Kurs NBP | 405,71 | 413,91 | 197,26 | 201,24 | 9,56 | 9,76 | 58,82 | 60,0 |

REKLAMA

RAK-BUD
BETON
towarowy
CENY KONKURENCYJNE
produkcja - sprzedaż
transport - pompowanie
Księżyno, ul. Przemysłowa 6
tel.74-74-223, 663-28-83
N1035831



pit

## Spółdzielnia Usługowo-Handlowa „Plon-Zbyt"
w Drohiczynie, ul. Monterska 5 w likwidacji
ogłasza przetarg nieograniczony na sprzedaż sprzętu rolniczego:

| | | | cena wywoławcza |
|---|---|---|---|
| 1. | Ciągnik C-385, | szt. 1, | 10.000,00 zł. |
| 2. | Samochód Tarpan, | szt. 1, | 1.200,00 zł. |
| 3. | Magazyn Giżycko, | szt. 1, | 350,00 zł. |
| 4. | Maszt antenowy, | szt. 1, | 800,00 zł. |
| 5. | Kultywator, | szt. 2, | 450,00 zł. |
| 6. | Wał strunowy, | szt. 2, | 250,00 zł. |
| 7. | Pług czteroskibowy, | szt. 1, | 700,00 zł. |
| 8. | Pług trzyskibowy, | szt. 1, | 500,00 zł. |
| 9. | Brona talerzowa, | szt. 1, | 1.200,00 zł. |
| 10. | Pilarka, | szt. 1, | 580,00 zł. |
| 11. | Ładowacz Cyklop, | szt. 1, | 4.200,00 zł. |
| 12. | Sprężarka, | szt. 1, | 500,00 zł. |
| 13. | Wiertarka kolumnowa, | szt. 1, | 450,00 zł. |
| 14. | Sprężarka transf., | szt. 1, | 450,00 zł. |
| 15. | Spawarka wirowa, | szt. 1, | 650,00 zł. |
| 16. | Kowadło, | szt. 1, | 750,00 zł. |
| 17. | Imadło kowalskie, | szt. 1, | 400,00 zł. |
| 18. | Frezarka 6P11, | szt. 1, | 5.500,00 zł. |
| 19. | Młot mechaniczny, | szt. 1, | 1.100,00 zł. |
| 20. | Spych boczny do 385, | szt. 1, | 320,00 zł. |
| 21. | Przecinarka tarczowa, | szt. 1, | 400,00 zł. |
| 22. | Ostrzałka do frezów, | szt. 1, | 400,00 zł. |
| 23. | Nożyce do blachy, | szt. 1, | 150,00 zł. |
| 24. | Ściągacze do Bizona, | szt. 1, | 400,00 zł. |
| 25. | Próbnik wtryskiwaczy, | szt. 1, | 100,00 zł. |
| 26. | Towotnica nożna, | szt. 1, | 70,00 zł. |

Spółdzielnia posiada również do sprzedaży sprzęt diagnostyczny do ciągników rolniczych. Prowadzimy sprzedaż części oraz innych rzeczy będących na stanie Spółdzielni.

**Przetarg odbędzie się w dniu 23.01.2001 o godz. 10.00 w siedzibie Spółdzielni.**

Przystępujący do przetargu winni wpłacić wadium w wysokości 10% ceny wywoławczej na dwie godziny przed przetargiem.

Zastrzega się prawo unieważnienia przetargu bez podania przyczyn.

Spółdzielnia nie odpowiada za wady ukryte sprzętu biorącego udział w przetargu.

(1035963)

## KOMUNIKAT ZARZĄDU GMINY JASIONÓWKA

Stosownie do art. 18, ust. 2, pkt. 6 ustawy z dnia 7 lipca 1994 r. o zagospodarowaniu przestrzennym (Dz. U. z 1999 r., nr 15, poz. 139, zm. nr 41, poz. 412, nr 111, poz. 1279, z 2000 r. nr 12, poz. 136) zawiadamia się, że projekt zmiany miejscowego planu szczegółowego zagospodarowania przestrzennego wsi Jasionówka oraz prognoza skutków wpływu ustaleń zmiany planu na środowisko przyrodnicze będą wyłożone do publicznego wglądu w dniach od 22 stycznia do 12 lutego 2001 r. w siedzibie Urzędu Gminy w Jasionówce, ul. Rynek 19, w godzinach 8.00-15.00.

Zgodnie z art. 23 ustawy każdy, kto kwestionuje ustalenia przyjęte w projekcie zmiany planu, może wnieść protest.

Zgodnie z art. 24 ustawy każdy, którego interes prawny lub uprawnienia zostały naruszone przez ustalenia przyjęte w projekcie zmiany planu, może wnieść zarzut.

Zainteresowani mogą zgłaszać protesty i zarzuty na piśmie do Zarządu Gminy Jasionówka z podaniem oznaczenia nieruchomości w terminie nie dłuższym niż 14 dni po upływie okresu wyłożenia.

(1035943)

## Sąd Rejonowy w Grajewie II Wydział Karny na podstawie przepisu art. 131, par. 2 kpk zawiadamia osoby pokrzywdzone

że w sprawie tutejszego Sądu o sygnaturze akt II K 336/00 przeciwko M. Wesołowskiej o czyny z art. 286 par. 1 i 3 kk i inne (sygnatura akt Prokuratury Rejonowej w Grajewie Ds 1008/00, sygnatura akt postępowania przygotowawczego RSD 93/00), wyznaczono termin rozprawy na dzień 23 stycznia 2001 roku, godzina 14.00, sala nr 2 w Sądzie Rejonowym w Grajewie, ul. Kolejowa 1.

Udział w rozprawie nie jest obowiązkowy. Do czasu rozpoczęcia przewodu sądowego w sprawie można będzie składać wnioski o działaniu w charakterze oskarżycieli posiłkowych.

(1035954)


**SPECJALNA OFERTA**

REKLAMY

z GAZETY WSPÓŁCZESNEJ

w **10 MIASTACH w POLSCE**

*KATOWICE, KRAKÓW, LUBLIN, WROCŁAW, POZNAŃ, SZCZECIN, GDAŃSK, ŁÓDŹ, KIELCE, WARSZAWA*

przekazuje

Telefoniczna Agencja Informacyjna

**94-77, 664-21-63**

http://www.tai.com.pl

t-a2-3


## KOMUNIKAT

Stosownie do art. 18 ust. 2, pkt. 1 ustawy z dnia 7 lipca 1994 r. o zagospodarowaniu przestrzennym (tekst jednolity Dz. U. Nr 15 z 1999 r., poz. 139) oraz uchwały Rady Miejskiej w Ciechanowcu Nr 157/XXII/00 i Nr 158/XXII/00 z dnia 27 listopada 2000 r. zawiadamiam o przystąpieniu do sporządzenia zmiany miejscowego planu zagospodarowania przestrzennego miasta Ciechanowiec obejmującego obszar położony przy ul. Mickiewicza oznaczony nr. ewidencyjnym 1712 i ul. Uszyńskiej oznaczony nr. ewidencyjnym 240 w Ciechanowcu.

Przedmiotem planu jest wyznaczenie terenów przemysłu i składów oraz lokalizacji cmentarza.

Zainteresowani mogą zgłaszać wnioski do powyższej zmiany planu. Wnioski na piśmie należy składać w Urzędzie Miejskim w Ciechanowcu, ul. Mickiewicza 1 w terminie do 9 lutego 2001 r. Wniosek powinien zawierać nazwisko, imię, nazwę i adres wnioskodawcy, przedmiot wniosku oraz oznaczenie nieruchomości, której dotyczy.

*Za Zarząd Przewodniczący Zarządu Stanisław Łapiak.*

(1035959)

# PRACA

## ❒ ZATRUDNIĘ

**ABSOLUTNIE** dla każdego! Praca w domu - informacje listowne lub telefoniczne: Waryńskiego 8/11, 00-631 Warszawa, tel. (0-22)825-69-57, 0-601-359-617, 0-601-359-618. 1275701

**A** Chałupnictwo zleci producent, ☎(0-24)355-16-51. 1276029

**AKTYWNYM** i systematycznym oferujemy dobre zarobki i możliwoć awansu. Wykształcenie minimum średnie, wiek 25-50 lat, ☎(0-85)653-79-79. 1275833

ATRAKCYJNA praca dla farmaceuty - emeryta (kierownik apteki). ☎(086)219-09-70. 112870

**BEZPOŚREDNIO** zlecimy chałupnictwo. Umowa odbiór, ☎ (0-24)355-10-38. 1275674

**CHAŁUPNICTWO,** ☎0503-947-916. 1274395

**DIAGNOSTĘ** z uprawnieniami, osobowe i ciężarowe. ☎0-605-228-930. 1276421

**EKSPEDIENTKI** z praktyką w całodobowym sklepie spożywczym od zaraz. ☎(0-85) 675-58-59, po 16. 1276762

**GOSPODYNI** domowa- Włochy. ☎0-608-89-10-70 po 16.00. 1276409

**KOMUNIKATYWNYCH,** odpowiedzialnych, konsekwentnych w działaniu promotorów (promotorki). Oferujemy stałą pracę, atrakcyjne zarobki, możliwość podniesienia kwalifikacji. ☎(0-85)740-42-61. 1276035

**KRAJ-** składanie kopert, koperta+ znaczek. Wiżajny, Stankuny 10. 1275162

**POMOC** domowa, zakwaterowanie zapewnione- USA. ☎(0-85)737-12-62. 1276076

**PRACA** dla stomatologa. ☎(0-86)275-39-79, ☎0-608-096-807. 1274626

**PRACA** w domu na pełny lub pół etatu zleci zdyscyplinowanym Financial Partners. Wynagrodzenie od 840 zł. ☎0-605 673 022. 1275681

**PRACA** w hurtowni na różnych stanowiskach. Suwałki, ☎(0-87)563-16-85. 212965

**PRZYJMĘ** księgową lub księgowego do prowadzenia na stałe firmy transportowej, ☎0-602-557-199, ☎0-602-591-457. 1276394

**SKŁADANIE** długopisów w domu, ☎0604-477-894. 1275651

**SYSTEMY** Multilotka. 2.500: zysku, ☎0503-836-584. 1274721

**WSPÓŁPRACOWNIKÓW** do sprzedaży samochodów w systemie ratalnym poszukuję. ☎675-50-75, ☎0-602-645-955. 1276060

## ❒ SZUKAM PRACY

**MĘŻCZYZNA,** 24 lata, samochód, komputer, język niemiecki. Dyspozycyjny. ☎0-601-778-307. 1275893

**MŁODA,** średnie medyczne, ☎(0-85)652-08-91. 1276330

# NIERUCHOMOŚCI

## ❒ AGENCJE

**AGENCJA** "KLEPACCY", Augustów. ☎(0-87) 643-23-68, fax/☎643-05-74. 212982

**AGENCJA** "NORD" Augustów, tel./fax(0-87) 644-73-85, ☎0601-535-600. 212983

**AGENCJE** "THEO": AUGUSTÓW, ☎(0-87) 643-54-96. SUWAŁKI, Noniewicza 34, ☎(0-87) 566-59-17, ☎0602-614-516. 212984

**MAZURSKA** Korporacja Nieruchomości, www.mkn.com.pl, Ełk, ☎(0-87) 621-30-02, Giżycko, ☎(0-87) 429-33-27, Olecko, ☎(0-87) 520-13-86, Pisz, ☎(0-87)423-29-62. 1273289

**SUWAŁKI,** "TRANSAKCJA". ☎(0-87)566-56-14. 212874

## ❒ SPRZEDAM

**51** mkw.: Białystok, Skłodowskiej: ☎(086)218-82-23, ☎0603-528-912. 112845

**60 mkw., III piętro, centrum. ☎(0-85)653-98-57.** 1275785

**75** mkw. parter. Suwałki, ☎(0-87)567-71-25. 212994

**DOM** w Piątnicy, ☎(0-86)472-11-80. 1276490

**DWUPOKOJOWE,** cegła, II piętro, 37 mkw., ☎(0-85)74-33-909 po 15.00. 1276480

**DZIAŁKA** 5200 mkw., przy trasie Zabłudów przy Protasach. ☎74-33-730. 1276416

**GARAŻ.** Suwałki, Kowalskiego 8b, ☎(0-87)567-69-50. 213004

**KAMIENICĘ** z działką o pow. 559 m2 przy ul. Wojskowej 4 w Białymstoku, ☎(085) 732 93 91 lub 0604 78 38 32 1275972

**M-4** 60 mkw, Łomża, ☎0604-662-652. 112873

**MIESZKANIE** 69,5 mkw., Zagumienna, cegła, kominek, atrakcyjne, 135.000,-. ☎0-502-260-160, 0-601-15-55-50. 1275840

**MIESZKANIE** 85 mkw., ☎(0-85)741-80-11 po 18.00. 1275762

**PAWILON** wolno stojący w Łomży w dobrym punkcie. ☎0603-528-912. 112844

**POLE** żwirowe we wsi Modzele Stare (gm. Łomża): ☎(086)2193-157. 112881

**RAJGRÓD** -działki, las, jezioro, ☎(0-86)272-17-50. 1275742

**SAJZY** k. Ełku, działki budowlane (ulga budowlana) nad jeziorem Łaśmiady, ☎0-606-87-12-58. 1276756

**SKLEP** 46 mkw. (Białystok, centrum osiedla, przystanek), ☎(0-85)676-14-66, wieczorem. 1275902

**SKLEP** monopolowy MARKET, samochody zachodnie Fadroma, nieruchomości, Zambrów. ☎0-602-600-440. 1276400

**SPRZEDAM** dom drewniany. ☎(0-85)650-12-15. 1276239

**SRZEDAM** lub wynajmę dwupokojowe, centrum. ☎0-503-866-006. 1276371

**TANIO** zdecydowanie działki budowlane, ☎(0-85)741-03-48, wieczorem. 1274817

## ❒ POSZUKUJĘ

**POKOJU,** kawalerki w Ełku, ☎0608-08-33-36. 1275995

**POMIESZCZENIE** lub piwnicę, 100 mkw. na szwalnię -wynajmę. ☎(0-85)652-40-12. 1276088

## ❒ WYNAJMĘ

**2-** pokojowe w Wasilkowie do wynajęcia. ☎651-51-04 po 16.00. 1275537

**DO** wynajęcia budynki gospodarcze (hala): okolce Łomży, ☎(086)2170-871. 112878

**EŁK,** centrum, lokale. ☎(0-86)272-77-46. 1276063

**LOKAL** biurowy - Rynek Kościuszki, ☎(0-85)74-36-304. 1275905

**LOKAL** do wynajęcia: Łomża, aleja Legionów 42: ☎(086)216-65-03, (029)77-25-416. 112848

**LOKAL** pod aptekę w Łomży -wydzierżawię: ☎0603-528-912. 112846

**M-2,** umeblowane. ☎(0-85)74-41-157. 1275067

**M-3.** ☎(0-86)475-00-43 po 18.00, 0-605-748-290. 1275755

**M-3** umeblowane w Suwałkach na Kowalskiego do wynajęcia. ☎(0-87)566-59-11. 212963

**M-4** częściowo umeblowane, wynajmę. ☎(0-85)74-33-684, ☎0-604-890-535. 1276359

**POMIESZCZENIE** na magazyn 200 mkw. Ignatki nr 29. ☎868-11-52. 1275786

## ❒ STANCJE

**CHŁOPCOM.** Suwałki, Bohaterów 32. ☎(0-87)563-02-57. 213020

**UCZNIOM,** studentom. ☎650-13-08. 1275932

# USŁUGI

## ❒ BUDOWA, REMONT

**DOMY,** dachy, ☎(0-85)718-30-11. 1276048

DŹWIGOWE, www.rusztowania.bialystok.pl, ☎(0-85)675-32-93. 1274311

**GLAZURA-** remonty. ☎0-602-345-523. 1275515

**GLAZURNIK,** ☎(0-85)65-43-757. 1276098

**MALOWANIE,** szpachlowanie, tynki, glazura. ☎0-608-809-770. 1276378

**MALOWANIE,** szpachlowanie, panele, tynk. ☎(0-85)715-55-10. 1276384

**OCIEPLANIE** budynków pianką krylaminową. ☎(0-25)75-85-840. 1270935

**OKNA** PCV- tanio. Orzeszkowej 32, ☎(0-85)732-90-25. 1274777

**PRODUKUJĘ** domy drewniane, mieszkalne, rekreacyjne, pawilony handlowe. ☎(0-85)655-27-64, ☎0-606-13-33-34. 1274293

**ROLETY** i drzwi antywłamaniowe, atesty, solidnie. Orzeszkowej 32, ☎(0-85)732-90-25. 1274776

**SCHODY,** tralki, karnisze, ☎67-62-315. 1274772

**SUCHE** tynki, malowanie, glazura. ☎(0-85)7-320-103. 1276074

SZAFY INDECO z drzwiami suwanymi w kanadyjskiej technologii, lustro, płyta (najtaniej, raty), ul. św. Rocha 10a, lok. 115, ☎(0-85)744-59-53. 1274781

**ŚLUSARSKO** -spawalnicze, ☎(0-85)74-20-685. 1273634

**UKŁADANIE,** cyklinowanie parkietów, panele, ☎(0-85)683-33-76. 1275572

**ŻALUZJE,** rolety- solidnie. Orzeszkowej 32, ☎(0-85)732-90-25. 1274778

## ❒ AGD, RTV

**AUTOMATYCZNE** pralki Cieśluk. ☎66-12-482, ☎0-603-394-064. 1276464

**WIZJA** TV, Polsat cyfrowy, ☎(0-85)716-56-26, ☎716-22-21. 1275596

## ❒ TRANSPORT

**AUTOHOLOWANIE,** ☎(0-85)732-81-74, ☎675-18-49, ☎0-602-342-392, ☎0-602-342-627. 1267602

**AUTOHOLOWANIE.** ☎(0-85)66-34-606, ☎0-603-128-033. 1272905

**BUSY,** ☎(0-85)65-15-348, ☎0603-691-104. 1272002

**FORD** transit maxi, ☎0604-861-985. 1276310

**STAREM-** żwir, piasek, inne ładunki. ☎(0-85)653-16-05, ☎0-608-122-017. 1276357

## ❒ INNE

**ALARMY,** automatyka, domofony, elektryka. ☎(0-85)74-20-685. 1269419

**KOMPUTEROWE,** ☎(0-85)74-20-685. 1274415

**OSTRZENIE** noży, dłut, cążek, nożyczek i maszynek fryzjerskich, Krasińskiego 2. 1274751

**PIECZĄTKI-** ECHO. Suraska 1. ☎74-20-193. 1269123

**PILARSKIE-** ścinanie. ☎0-605-538-003. 1275233

**SERWIS** pogwarancyjny: OKI, MINOILTA, HP, EPSON, LEXMARK: ☎(086)473-07-52. 112838

# AUTOMOTO

## ❒ KUPIĘ

****POWYPADKOWE skupuję najdrożej, ☎(0-85)66-19-032.** 1276086

***ABSOLUTNIE** każdy powypadkowy. ☎0-604-228-214. 1275568

***POWYPADKOWE,** osobowe, dostawcze. ☎(0-85)716-48-16. 1275569

***SKORODOWANE,** zniszczone, do remontu. ☎0-601-617-279. 1275570

"AMBIT"- skup samochodów powypadkowych, (zaświadczenia do wyrejestrowania). Sprzedaż części używanych. (www.ambit.pl) Dobrzyniewo Duże, ☎(0-85)7197-796, ☎0604-95-95-99. 1274779

**KUPIĘ** volvo 340 diesel z uszkodzonym silnikiem: ☎(086)218-49-89. 112882

**LUBLIN** II lub inny dostawczy. ☎66-31-762, ☎7-189-057. 1275795

POWYPADKOWE, całe, skorodowane kupię - gotówka. ☎(0-85)7197-542, ☎0604-95-95-99. 1274780

**POWYPADKOWE, ☎(0-85)73-25-299.** 1274701

## ❒ SPRZEDAM

**125P** pick-up (1985) +gaz, ☎(086)2172-668. 112862

**126P,** (1991), czerwony, stan dobry, 2.600 zł. ☎653-90-93. 1276423

**ASTRA,** 1.7TDS, (1995), 48000 km, 22.000 zł. ☎(0-85)655-36-95, ☎0-608-858-301. 1276180

**AUDI** 100, 2.0D, (1986), ☎0-606-346-973, ☎(0-85)711-56-69. 1276150

**AUDI** B4, (1992), 2.0E, klima, immobiliser, lub zamiana. ☎(0-85)737-58-87, ☎0-502-501-644. 1276151

AUTOKOMIS, Botaniczna, kupno - zamiany, raty. ☎744-55-48. 1274549

**AUTOKOMIS** -SALON, Suwałki, Wojska Polskiego 92, ☎(087)565-32-31, zamiany, skup, raty. 1274548

**AUTOKOMIS** Dobrzyniewo, k. N.Aleksandrowa, telegazeta s. 636. ☎(0-85)71-97-196. 1276148

**AUTOKOMIS** GRAFIX, Dziesięciny 54- kupno, zamiana, raty, sprzedaż internetowa. ☎654-07-83. 1276145

**BARAKOWOZY** oszklone, ocieplane, z wojska, różne rozmiary, 1.800,-, 2.000,-. ☎(0-86)275-27-89, ☎0-605-228-930. 1276140

**BIELSK** Podlaski -Autokomis, -Salon. Raty, zamiany, skup. Mickiewicza 5/1, ☎730-88-23.
1274550

**BMW** 316, (1992), nowy model, 18.500 zł- pilnie. ☎0-501-50-55-56.
1276081

**CC** (1996) na części 4.000 zł. ☎715-21-52.
1276475

**CC** 704, dodatki, (1997), 13.000 zł do negocjacji, ☎653-44-45, ☎0-603-392-177.
1276125

**CHRYSLER** voyager, AN, siedmioosobowy, stan idealny, klima, alufelgi, 12.500 zł. ☎(0-86)219-60-92.
1276138

**CIĄGNIK** leśny, ☎(0-87)427-45-76, ☎0608-899-646.
1276274

**CORSA,** (1995). ☎(0-85)654-02-09.
1276095

**DAEWOO** lanos, 1.5, (1998), 20.000 zł. ☎(0-86)47-61-097.
1276382

**DAEWOO** leganza, 2,0, (1998), I właściciel, bezwypadkowy, ☎0604-529-475.
1275920

**DAEWOO** tico, (1998), srebrny, I właściciel, stan idealny, zamiana, 13.700 zł. ☎(0-85)65-40-783, ☎0-604-125-752.
1276135

**FIAT** 125p, (1982), silnik poloneza, 450 zł; vw polo, (1978), ☎(0-86)476-34-40.
1276061

**FIAT** 126elx, (1998), rozbity, 3.300 zł, ☎(0-86)476-17-45.
1275744

**FIAT** 126p, (10.1990), 6500 km, stan bdb, 2.800 zł. ☎(0-86)277-29-02.
1276105

**FIAT** 126p, (1989), 2.200 zł. ☎0-602-813-218, ☎(0-86)275-29-61.
1276103

**FIAT** 704, (1996), 10.600 zł. ☎0-600-264-614, Łapy.
1276117

**FIAT** uno, 1.4, (1994) sprzedam, 13.500 zł. ☎(0-85)71-96-254.
1276123

**FIAT** uno van, (1996), czerwony, salon, idealny, zamiana, 11.800 zł. ☎(0-85)65-40-783, ☎0-604-125-752.
1276114

**FORD** escort, 1.4, (1990/95), 8.500 zł. ☎(0-86) 27-55-737.
1276113

**FORD** escort, 1.8 16V, kombi, klima, ABS, 2xairbag, (1995), 22.000 zł. ☎(0-85)715-52-03 po 16.00.
1276111

**FORD** escort kombi 1,8D (1995). 22.000 zł. Filipów, ☎0606-519-510.
213033

**FORD** granada kombi diesel, rejestracja, dostawczo-osobowy oraz części. ☎(0-87)516-54-08 po 16.00.
1275916

**FORD** mondeo, kombi, 1.6 16V, (1993/94), inst. gazowa, zadbany; 21.500 zł. ☎(0-87)642-35-87, ☎0-608-372-099.
1276109

**FORD** probe, (1993), nowy model, cena do uzgodnienia, ☎0602-344-742, ☎(0-85)676-22-81.
1276121

**FORD** scorpio, kombi, (1995), I właściciel, dokum., nowy model, zamiana. ☎(0-85)711-45-05 po 17.00.
1276107

**FORD** sierra, 2.3D, (1987), kombi, 6.500 zł. ☎(0-85)662-01-19.
1276122

**FORD** sierra, 2i, CL, (1988/96), stan bdb, 80000 km, 7.500 zł. ☎0-603-048-072.
1276129

**FORD** transit, 2.5D, krótki, podwyższony, (1999), 70000 km, faktura VAT. ☎0-603-86-59-93.
1276077

**FORD** transit, 2.5TD, powypadkowy, (1995), 17.000 zł. ☎711-86-19.
1276127

**GOLF-II-1,3B,** (1987), stan idealny, 12.000 zł, ☎(0-85)643-65-72.
1276147

**GOL** III, (1995), 1,9TD, ☎(0-85)711-57-67.
1276137

**HONDA** civic, (1999), 31.000 zł - pilnie. ☎0-501-50-55-56.
1276085

**HONDA** civic 1,5DX, sedan, (1986), 90.000 km, 8.800 zł, ☎(0-85)654-07-83, ☎0604-125-752.
1276116

**HYUNDAI** atos, (01.2000), bogaty. ☎(0-85)74-33-124.
1276200

**IVECO,** 3508, (1991), bliźniaki, 2500 cmsześc., 21.000 zł, ☎(0-85)743-43-95.
1276198

**JEEP.** Opel Monterey, 3.1TDi, intercooler- zamienię na busa. ☎0-604-260-110.
1276064

**KIA** 2700D, duży kontener, (1999), ☎(0-85)74-18-807.
1276389

**KOMPLETNY** silnik + części do sierry, 2.0, tanio. ☎0-603-062-996.
1276120

**LIAZA** na chodzie, 4.500 zł. ☎(0-86)272-71-65.
1275891

**LUBLIN,** (1997), 3.5 turbo, star 200L. ☎66-31-490.
1276194

**LUB** zamienię BMW 323, (1981) na 126p, 2.900 zł. ☎0-607-480-150, ☎653-64-74.
1276142

**ŁADA,** (1993), wiśniowa, I właściciel, 7.000 zł. ☎(0-85)711-39-48.
1276193

**MATIZ** joy, (1999), 17.700 zł. ☎(0-85)715-59-68.
1276132

**MATIZ** joy, (1999), na gwarancji, cena do uzgodnienia, ☎0-602-731-553, ☎676-30-07.
1276131

**MERCEDES** 115 2.0D (1975) (siodełko), silnik po remoncie. ☎0600-121-350.
1275986

**MERCEDES** 124D (1991/92). ☎(0-87)644-66-95.
1275917

**MERCEDES** C-200 (1996), ☎(086)2172-320.
112872

**MIGOMATY,** spawarki, tigi, tanio, VAT. ☎0-601-97-61-55, ☎(0-87)643-53-81.
1276190

**MITSUBISHI** carisma, 1.4TDi, granat, 29.999 zł. ☎7-375-849, ☎7-375-066.
1276154

**MITSUBISHI** galant, (1989), bogate wyposażenie, stan idealny, 10.000 zł. ☎0-608-858-431, ☎72-16-754.
1276403

**MITSUBISHI** galant 1.8 turbo diesel (1989), stan bdb, okazja. ☎0-602-691-110.
1276461

**MYJNIA samochodów ciężarowych, dostawczych, wulkanizacja, opony. Kolonia Porosły (koniec al. Jana Pawła II), tel./fax (0-85)65-21-390, 65-15-930.**
1274787

**NACZEPA** LAG, 13,60 dł., plandeka, (1991), na poduszkach, stan idealny, 33.500 zł. ☎0-602-557-199, ☎0-602-591-457.
1276196

**NACZEPĘ** trajlor, ☎0604-834-541.
1274789

**NISSAN** micra, (1996), 14.000 zł- pilnie. ☎0-501-50-55-56.
1276084

**OPEL** astra, (1995), I właściciel. ☎(0-85)74-15-165, ☎0-606-266-612.
1276099

**OPEL** astra 1,7TD (1996) kombi, poduszka, kpl. opon zimowych, relingi. ☎0-604-477-273.
1276483

**OPEL** calibra 2.0 16V (1992/93), stan bdb, 19.400 zł. ☎0-606-975-215.
1276440

**OPEL** combo, 1.7D, (1996), 15.500 zł- pilnie. ☎0-602-300-440.
1276082

**OPEL** kadett, kombi, 1.3, (1988), gaz, 7.500 zł. ☎(0-85)7-121-580.
1276185

**OPEL** record (1985). 3.600,- ☎0606-973-674.
213040

**OPEL** tigra, (1995), 22.000 zł- pilnie. ☎0-602-300-440.
1276083

**OPEL** vectra 2.0+ gaz (1992), stan dobry, 13.200 zł. ☎0-606-975-215.
1276438

**OPONY** 1200/18 terenowe. Suwałki, ☎0604-224-918.
213022

**OPONY** 1200x20 terenowe i szosowe, nowe i używane, z wojska, 100- 200 zł. ☎(0-86)275-27-89, ☎0-605-228-930.
1276183

**OPONY "MATADOR" osobowe, dostawcze, wysoka jakość- niska cena, Marczukowska 4/1, ☎(0-85)65-13-446.**
1274788

**OPONY** używane, zimowe- hurt, detal, od 30 zł. ☎0-605-533-723.
1275954

**OPONY** używane, ☎(0-86)273-16-09.
1274603

**PLONEZ** caro+, (12.1997), 11.300 zł. ☎716-37-21, ☎0-602-370-744.
1276162

**POLONEZ,** 1.5 caro, zielony, (12.1993), 18000 km, z wojska, 5.800 zł. ☎(0-86)275-27-89, ☎0-605-228-930.
1276157

**POLONEZ,** 1.6GLE, bordowy, (1994), 84000 km, I właściciel, gaz, zamiana, 5.900 zł. ☎(0-85)654-07-83, ☎0-604-125-752.
1276176

**POLONEZ,** 1500 +instalacja gazowa, hak, radio, 3.500 zł. ☎716-77-21.
1276170

**POLONEZ,** (1993), gaz, alarm, hak, 68.000 przebiegu, ☎(0-85)712-46-83 po 19.00.
1276259

**POLONEZ** 1,6, (1995), bogate wyposażenie, bezwypadkowy, metalik, ☎0604-169-531.
1275746

**POLONEZ** 1.4MPi, (1996), 8.700 zł. ☎(0-85)715-59-68.
1276173

**POLONEZ** 1.6GLE, (1994), 5.200 zł. ☎(0-85) 715-59-68.
1276168

**POLONEZ** 1600, (1994), 36000 km, ☎0-608-897-554 po 20.00.
1276165

**POLONEZ** atu plus, (1997), zamiana. ☎(0-85) 655-71-32.
1276159

**POLONEZ** cargo, (1994), 4.500 zł. ☎(0-85)71-97-542.
1276090

**POLONEZ** caro, (1996), I właściciel, dodatki, ☎0-603-340-536, ☎(0-85)716-33-50.
1276160

**POLONEZ** truck DC (1994/95) -6.500 zł. ☎(086)215-75-09.
112871

**PRZYCZEPA** 6t plandeka (1996), 3.000 zł. ☎0-604-811-900, ☎718-65-37.
1276458

**PRZYCZEPA** Autosan 6t wywrotka. ☎7-169-112, ☎0-607-521-802.
1276496

**PRZYCZEPKA** samochodowa, 230x140, (2000 XII), bez plandeki, 1.200 zł, ☎(0-85)710-34-86, ☎0606-887-966.
1274996

**PRZYCZEPKĘ** Błysk, ☎(0-86)27-43-146.
1276079

**RENAULT** 19, 1.7, uszkodzony, (1990/1994), 4.500 zł. ☎(0-85)71-97-542
1276091

**RENAULT** laguna, (1994), ☎0602-731-553, ☎(0-85)676-30-07.
1276217

**ROBUR** kontener -tanio! ☎(086)2163-163; po 17.00: ☎(086)2160-566.
112868

**ROBUR** plandeka, (1986), stan dobry, ☎(0-86)272-01-70.
1276211

**ROVER** 416, kombi, 1,6, (1996), 86.000 km, 22.000 zł, ☎(0-85)655-36-95, ☎0608-858-301.
1276213

**SAMOCHODY** na zamówienie z Belgii - Francji, wszystkie typy, ☎0602-557-199, ☎0602-591-457.
1276126

**SEAT** ibiza, 1,4MPI, (1999), 400 km, radio, 26.000 zł, ☎(0-85)655-36-95, ☎0608-858-301.
1276206

**SEAT** ronda, (1987)+ gaz, uszkodzona skrzynia biegów, 2.600 zł. ☎(0-85)71-97-542.
1276089

**SEAT** toledo, 1,9, diesel, (1992), ☎(0-85)711-47-61.
1276172

**SEAT** toledo, 1,9D, (1992), oclony, 16.700 zł, ☎0603-635-658.
1276186

**SEAT** toledo, 2,0GT, pełne wyposażenie, (1993), stan bdb, 16.200 zł, ☎(0-85)745-43-30.
1276254

**SEAT** toledo 1.9D (1993) cena 16.900 zł. ☎(0-85)656-86-74.
1275486

**SEICENTO** 900, (1998/99), pilnie. ☎0-602-27-11-96.
1276119

**SKODA** felicia kombi 1,6 (1998). ☎(0-87)516-21-04.
213013

**SKUP** samochodów (gotówka) -zamiany ☎(0-85)744-55-48.
1274551

**SPRZEDAM** mercedesa 123 200D. ☎(0-86)272-34-88.
1275953

**STAR** 1142 (1989), ogumienie, akumulatory, nowe, 22.000 zł. ☎737-35-54.
1276467

**STAR** 200 (1987) 4.000 zł. ☎721-17-62.
1276072

**STAR** 200 wywrotka (1985), 5.300 zł. ☎(0-85)719-44-84.
1276363

**STAR** 660, bez przebiegu, koła balony, 2.500 zł, 3.500 zł, ☎(0-86)275-28-89, ☎0605-228-930.
1276177

**STAR** A200, długi wywrot, oplandekowany. ☎0-604-216-506.
1275698

**SYCHARKA** DT-75 (1989) kabina kamaz. ☎(0-85)655-37-09.
1275971

**ŚMIGŁA** -łopaty śmigłowe 3 szt., nie używane, z wojska, 2.000 zł, ☎(0-86)275-27-89, ☎0605-228-930.
1276209

**TICO,** 0,8SX, (1996), metalik, 10.200 zł. ☎(0-85)715-59-68.
1276134

**TOYOTA** avensis "2,0TDI", (1998.12), pełne wyposażenie, 5-drzwiowa, 47.500 zł, ☎(0-85)650-21-99, ☎0602-557-199.
1276161

**TOYOTA** corolla, (1989), 1,9D, I właściciel, kupiony w salonie, ☎(0-85)711-33-42, ☎(0-85)711-39-85.
1276152

**VAN** mitsubishi L300, (1995), gaz+ zimowe opony, faktura, 18.300 zł. ☎(0-85)67-53-723.
1276188

**VOLKSWAGEN** passat, kombi, 1.6, (1979), żuk A-06, (1981). ☎(0-85)74-33-909 po 15.00.
1276477

**VOLVO,** "V-40", 1,9TDI, (1998.11), kombi, pełne dodatkowe wyposażenie, 55.500 zł, ☎0602-557-199, ☎0602-591-457.
1276236

**VOLVO-440,** (1991), 1,7 benzna, ☎(0-85)737-58-87, ☎0502-501-644.
1276230

**VW** golf III (1997) 3-drzwiowy, 55.000 km, zadbany, 29.500 zł. ☎0-608-575-612, ☎(0-86)275-32-45.
1276027

**VW** passat, 1,8B, (1990), 14.900 zł, ☎(0-85)711-37-10.
1276143

**VW** passat, 1,9D, (1990/91), 17.700 zł, ☎(0-85)711-47-75.
1276228

**VW** passat, 1,9D, (1990), ☎0502-259-875.
1276244

**VW** passat, 1,9D, kombi, (1990/91), 17.200 zł, ☎(0-85)711-31-93.
1276139

**VW** passat, 1,9TD, (1995), 31.000 zł, ☎(0-85)711-31-93.
1276146

**VW** passat, kombi, 1,9D, centralny, wspomaganie, bezwypadkowy, ☎(0-85)711-78-84.
1276248

**VW** polo classic 1.6 (1997), salon. ☎(0-87)520-49-30.
1276046

**VW** transporter T4, 1,9D, (1995), 85.000 przebiegu, 31.000 zł, ☎0606-637-413, ☎(0-85)737-50-33.
1276222

**WYJADY** po samochody do Belgii- Francji, załatwiamy wszystko do A do Z, ☎0-602-557-199, ☎0-602-591-457.
1276156

**WYJAZDY** po samochody. ☎(0-85)661-33-33.
1276353

**ZIŁ** 131, 3 napędy, terenowe koła, bez przebiegu, 5.500 zł, ☎(0-86)275-27-89, ☎0605-228-930.
1276130

**ZIŁ** 157, ciągnik siodłowy, 3-napędy, bez przebiegu, 4.500 zł, ☎(0-86)275-27-89, ☎0605-228-930.
1276133

**ŻUK** plandeka, gaz (1991). ☎(0-87)567-52-05, ☎0604-860-609.
213046

## ❒ USŁUGI

**AUTO-** holowanie, blacharstwo, lakiernictwo. ☎(0-87)566-29-63, ☎0602-597-376.
212999

## PAKIET OGŁOSZENIOWY

TB TVP SA — GAZETA Współczesna

**ALARMY** bezprzewodowe do mieszkań, sklepów, magazynów, garaży- radiopowiadomienia. ☎(0-86)272-55-45.
1275914

**BIOENERGOTERAPIA,** masaże, świecowanie uszu, radiestezja, kursy: Silvy, Reiki, Feng-shui, ☎(0-85)661-40-76.
1275070

**BIOTERAPIA-** stres, nerwice, psychoterapia uzależnień oraz inne dolegliwości. ☎(0-85)74-41-816, ☎0-607-27-53-52.
1275846

**BUDYNEK** pod działalność produkcyjną, handlową w Suwałkach do wynajęcia. ☎(0-87)566-62-74.
213014

**KOMPUTEROPISANIE,** ☎(0-85)730-77-64, ☎(0-85)662-43-57.
1276101

**KOPARKĘ** linową K-415, betoniarkę 250, spycharkę DT, ciągnik siodłowy Kamaz. ☎(0-86)271-12-10.
1275219

**KULIG** zakończony ogniskiem przy akordeonie. Przyjazd i powrót autokarem. ☎(0-87)516-41-90.
212985

**MIESZKANIE** 3-pokojowe nie umeblowane, telefon. Wiadomość: ☎(0-85)661-55-74.
1275749

**ODMŁADZANIE** (kolagenem, restilame), Guam, Tipsy, operacje plastyczne, Instytut, Kleosin, ☎(0-85)663-14-62.
1274798

**PILNE!** Chcesz zarobić lub dorobić- dzwoń! Praca chałupnicza. ☎0-502-307-759.
1275558

**POMIARY** na stanowiskach pracy, ocena ryzyka zawodowego. Nowa oferta. ☎(0-85)66-36-664, ☎66-36-670.
1275716

**POTRZEBUJĘ** 15.000,00 zł na procent lub odnajmę sklep. ☎(0-87)643-03-45.
212979

**PRACA** chałupnicza dla firm z USA. Umowy, odbiór zapewniony. Wyślij zaadresowaną kopertę i znaczek. Box 16 "BOGDAN", 18-230 Ciechanowiec.
1275214

**PRODUCENCI:** mozaika paluszkowa dębowa kl. I i III 22 zł/mkw. ☎(0-85)684-33-00.
1275084

**RZUĆ** palenie, alkohol, nadwagę. Zadbaj o swoje nerwy. ☎(0-85)74-41-816, ☎0-607-27-53-52.
1275847

**SEAT** ibiza -1,6, (XII 1994); opel astra 1,4i; sedan (1993): ☎(086)217-61-64.
112853

**SIEDLISKO** lub działkę rekreacyjną nad jeziorem Sajwy kupię. ☎(0-87)567-36-26.
213007

**SPRZEDAM** Chevrolet spectrum (1987) 1300 poj. benzyna. ☎(0-86)273-31-46.
1275191

**SPRZEDAM:** fiat 126p, (1993)- 2.800 zł, fiat 126p, (1990)- 2.200 zł. ☎(0-86)279-03-75.
1275887

**SPRZEDAM** mieszkanie, centrum, I piętro, 38,9, pokój z kuchnią, ☎(0-85)651-76-86 po 16.00, ☎0603-741-220.
1275851

**SPRZEDAM** miód mazurski, większa ilość 10 zł/kg. ☎0-604-73-60-06.
1275185

**SPRZEDAM** opel astra, 1.7D, (1993), kombi, miesiąc w kraju. ☎(0-85)711-39-20, ☎0-607-48-48-32.
1276100

**SPRZEDAM** prasę belującą i sieczkarnię 3-rzędową do kukurydzy. ☎(0-85)737-36-51.
1275209

**SPRZEDAM:** przyczepy, roztrząsacz, kopaczka, tur 330, maty oborowe, pług trzyskibowy. ☎(0-86)279-03-75.
1275888

**SPRZEDAM** siodło niemieckie z 1935 r. ułańskie. ☎(0-85)873-45-89.
1275824

**WIZJA** TV, Polsat cyfrowy na telefon. Zadzwoń, zamów, ☎(0-85)716-56-26, ☎716-22-21, ☎0604-62-68-53.
1275594

**WYCINKA** i przycinka drzew. ☎(0-85)66-36-664, ☎66-36-670.
1275720

**WYJAZDY** do Niemiec na zbiory. ☎0607-770-539.
212898

**WYPOŻYCZALNIA** przyczepek, ul. Stepowa 4, ☎(0-85)675-29-87.
1275533

## INFORMACJA O OCHRONIE DANYCH OSOBOWYCH

"KRESY BO" Spółka z o.o. w Białymstoku, ul. Suraska 1 informuje, że dane osobowe Ogłoszeniodawców (osób fizycznych) są przetwarzane przez Wydawcę "Gazety Współczesnej" wyłącznie w celu wykonania zlecenia publikacji ogłoszeń i reklam, wystawienia faktury VAT i sprawozdawczości finansowej. Dane osobowe nie są udostępniane osobom trzecim ani przetwarzane w innych celach. Ogłoszeniodawcy mają prawo do wglądu i poprawiania danych.

## KUPON NA OGŁOSZENIE DROBNE

wyd. codzienne 5 słów (ogł. za 3 zł) lub 9 słów (ogł. za 4 zł),
wyd. magazynowe 5 słów (ogł. za 6 zł) lub 9 słów (ogł. za 8 zł),
łącznie z adresem (telefonem), nie licząc ceny:

.....

.....

.....

cena: telefon: Cena zawiera podatek VAT.

GAZETA Współczesna

Ilość publikacji

☐ x 3 zł ☐ x 6 zł

☐ x 4 zł ☐ x 8 zł

dane klienta/firmy: _____

adres, kod pocztowy: _____

Upoważniam KRESY BO Sp. z o.o. do wystawiania faktur bez mojego podpisu.

1. Kupony przyjmują nasze biura ogłoszeń i współpracujące agencje (adresy w gazecie). Kupon wraz z dowodem wpłaty na konto 10801024-808-27001-801000-111 Bank Polska Kasa Opieki SA Grupa Pekao S.A II Oddział w Białymstoku można również przesłać pod adresem: Gazeta Współczesna, 15-950 Białystok, skr. 193. z dopiskiem Biuro Ogłoszeń.
2. Publikacja pierwszego ogłoszenia nie później niż w ciągu 7 dni od daty otrzymania kuponu.
3. Ogłoszenia za 3 zł i 4 zł publikowane są w wydaniach gazety poniedziałek-czwartek.
4. Ogłoszenia za 6 i 8 zł publikowane są w wydaniach magazynowych (piątek).
5. W cenę został wliczony podatek VAT 22%.

Podane dane osobowe będą przetwarzane przez KRESY BO Sp. z o.o. wyłącznie dla potrzeb realizacji zamówienia.

**Zakreśl wybraną rubrykę**

☐ UBEZPIECZENIA
☐ NAUKA
☐ TURYSTYKA
☐ WETERYNARIA
USŁUGI
☐ budowa, remont
☐ AGD, RTV
☐ transport
☐ inne
☐ MEBLE

PRACA
☐ zatrudnię
☐ szukam pracy

NIERUCHOMOŚCI
☐ agencje
☐ kupię
☐ sprzedam
☐ poszukuję
☐ zamienię
☐ wynajmę
☐ stancje

AUTO MOTO
☐ kupię
☐ sprzedam
☐ naprawy
☐ autoalarmy
☐ inne

☐ MATRYMONIALNE
☐ ZDROWIE
☐ ZWIERZĘTA
☐ BIZNES

ZAKUPY
☐ hurtownie
☐ sklepy
☐ producenci
☐ antykwariaty

ROLNICTWO
☐ kupię
☐ sprzedam

RÓŻNE
☐ kupię
☐ sprzedam
☐ inne

☐ KOOPERACJA
☐ HYDRAULIKA

GAZETA Współczesna

## PAKIET OGŁOSZENIOWY "Gazety Współczesnej" i Telewizji Białystok

**Wyklucza się rozłączenie wspólnego pakietu i przyjęcie zleceń tylko na publikację w "Gazecie Współczesnej" lub "TeleGazecie Podlaskiej"**

**Dane Klienta / Dane Firmy**

imię
/nazwa firmy/
nazwisko

adres

**Upoważniam KRESY BO Sp. z o.o. i Telewizję Polską SA w Białymstoku do wystawiania faktur bez mojego podpisu.**

**Treść (maksymalnie 10 słów)**

**Podane dane osobowe będą przetwarzane przez KRESY BO Sp. z o.o. i Telewizję Polską S.A. wyłącznie dla potrzeb realizacji zamówienia.**

**Regulamin dostępny w Biurze Ogłoszeń "Gazety Współczesnej" oraz w Biurze TeleGazety Podlaskiej.**

10 zł

TB TVP SA

*7 emisji w TeleGazecie poniedziałek-niedziela*

GAZETA Współczesna

*4 emisje w "GW" poniedziałek -czwartek*

1. Kupony przyjmują:
- Biura Ogłoszeń Gazety Współczesnej (adresy w gazecie)
- TeleGazeta Podlaska TV Białystok, ul. Włókiennicza 16a
- Kupony z dowodem wpłaty na konta można przesłać pocztą.

**"Kresy BO" Sp. z o.o. ul. Suraska 1**
**BANK POLSKA KASA OPIEKI SA**
**II O/Białystok**
**10801024-808-27001-80-1000-111**

**Telewizja Polska SA O/ Białystok**
**ul. Włókiennicza 16a,**
**BPH SA O/ Białystok**
**10601099-320000208236**

2. W cenę został wliczony podatek VAT 22%.
3. Publikacja ogłoszenia nie później niż w ciągu 7 dni od daty otrzymania kuponu, czyli od najbliższego poniedziałku.

## ❒ AUTOKOMISY

****AUTOKOMIS.** Kupię uszkodzone. Białystok ul. Prowiantowa 19, ☎/fax (085)65-20-420. 1272973

**AUTOKOMIS** "BIACAR", Stołeczna 2. Raty - Zamiany -Kupujemy, ☎(0-85)746-03-48. 1275043

**AUTOKOMIS** "Hetman". Kupno, sprzedaż, zamiana, raty, Hetmańska 35, tel./fax(085)651-41-51. 1274426

# BIZNES

**BIURO** Podatkowe -doradctwo, księgi, VAT, ☎(0-85)741-71-88. 1274150

**KREDYTY.** Augustów, ☎0608-058-643. 213009

**KREDYTY DO 30 TYS. BEZ PORĘCZYCIELI. ☎0-602-463-766.** 1276270

KREDYTY gotówkowe -BEST S.A.- do 4.500 bez poręczycieli i współmałżonka: Łomża, Dworna 8, ☎(086)216-69-63; Ełk, Mickiewicza 1A/8, ☎(087)610-62-30; Bielsk Podlaski, Mickiewicza 58/1, ☎(085)833-23-30; Suwałki, Chłodna 7, ☎(087)563-16-70. 112719

**PACZKI** świąteczne, ☎(0-85)868-25-90. 1269626

**POŻYCZKI** (zastaw)- samochody. ☎0-606-176-088. 1275316

**RZECZOZNAWCY:** wyceny, deklaracje. ☎(0-85)67-52-956. 1267813

**SCHUDNIJ** i zarób, ☎(0-87)643-48-38. 1275741

**USA;** porady wizowo-emigracyjne, spadki, sprawy rodzinne. ☎(0-85)741-70-75 (pn.- pt. godz. 9-16). 1275961

**USUWAM,** naprawiam pomyłki w dokumentach, ☎0608-180-361. 1275864

# NAUKA

**ATRAKCYJNE** kierunki: gastronomia, informatyka, turystyka. Białystok, Kraszewskiego 33, ☎(0-85)732-42-16. 1272846

**CENTRUM-** kurs prawa jazdy 10.01. godz. 18.00, Lipowa 31/33 lok. 18. ☎(0-85)742-09-62. 1275646

**KURS** kadrowo -płacowy z elementami rozliczeń ZUS (płatnik). ☎(085)65-13-494. 1275680

**KURS** samochodowy kat. ABT rozpoczynamy 10.01.2001. Ośrodek Szkoleniowy "WIRAŻ", ☎(0-85)744-11-00. 1275999

**KURS** samodzielnego księgowego. ☎(085)65-13-494. 1275683

**KURS** sekretarsko-asystencki. ☎(085)65-13-494. 1275684

**KURSY** kierowców w "Mechaniaku". Profesjonalnie, skutecznie, kompleksowo- raty. Broniewskiego 14, ☎(0-85)65-13-479, ☎65-12-534. 1269469

**OŚRODEK** OLC NSZZ "Solidarność" organizuje kursy: -księgowość komputerowa (75 godz. 380 zł), -podstawa obsługi komputera, (60 godz. 240 zł). Ceny konkurencyjne, ☎(0-85)74-22-797. 1273000

**PIERWSZE** w regionie! Zaoczne Policealne Studium Medialne oraz Studium Terapii i Edukacji Psychologiczno-Pedagogicznej. Już od lutego! ☎(0-85)744-08-34. 1276536

**POLSKI-** korepetycje, matura, solidnie. ☎0-606-907-344. 1275714

**STUDIA** Podyplomowe Finanse i Rachunkowość Łomża, ☎(086)216-64-72. 112821

**STUDIUM** Informatyczne: zaoczne, dwusemestralne (nauka od lutego), Łomża, ☎(086)216-64-72. 112822

**SZKOŁA** Zarządzania i Biznesu prowadzi nabór na kierunki: technik informatyk, technik administracji, technik ekonomista. Gwarantujemy zwrot kosztów dojazdu, stypendia najlepszym. Białystok, Bema 105, ☎(0-85)744-08-34. 1276006

**SZKOŁA** Zarządzania i Biznesu proponuje: Liceum Ekonomiczne Zaoczne, Liceum Handlowe Zaoczne. Gwarantujemy zwrot kosztów dojazdu, stypendia najlepszym. Białystok, Bema 105, ☎(0-85)744-08-34. 1276008

**ZAWODY-** poszukiwane dziś i atrakcyjne w przyszłości zapewnia: Zaoczne Policealne Studium Medialne, Studium Handlu i Finansów, Studium Terapii i Edukacji Psychologiczno-Pedagogicznej. Białystok, ul. Bema 105. ☎744-08-34. 1276534

# TURYSTYKA

**BELGIA - czwartek, mercedes sprinter, ☎(0-85)66-13-778, ☎654-62-85. Wojtek.** 1242020

BRUKSELA - komfortowo, 12.01 - piątek - dodge van. ☎(0-85)6-615-225, ☎6-624-015, ☎0-607-226-089. 1275957

**HANNOVER,** Hamburg, Bremen: ☎0602-59-59-64, (086)218-82-23. 112847

**TANIE** wczasy, sanatoria "AS", ☎(0-85)74-36-304. 1275906

**USA** Wycieczki. ☎(0-89)527-30-07. 1274489

# ZAKUPY

## ❒ SKLEPY

**KOMPUTERY,** kserokopiarki, faksy -sprzęt polizingowy. ☎(086)473-07-52. 112837

**NARTY,** odzież -promocja, Warszawska 67/1. 1274790

## ❒ HURTOWNIE

**ODZIEŻ** zachodnia. Ełk ☎0-606-803-854. 1275842

## ❒ PRODUCENCI

**PARKIET,** ☎(0-85)675-36-62. 1275992

**PARKIET,** ☎(0-85)71-94-154. 1274364

**PRODUKCJA i sprzedaż traków taśmowych. Certyfikat. Ostrzarki. ☎(0-41)302-12-89, ☎302-13-02, ☎345-07-39.** 1267582

**SIATKA** ogrodzeniowa, słupki. ☎(0-87)421-83-97. 1276001

# ZDROWIE

***LECZENIE** chorób kości, stawów TERAPIA SIT. Leczenie alergii, astmy, obniżonej odporności, krążenia, cukrzycy, prostaty, hemoroidów, nerwicy, depresji, Rzymowskiego 43/28. ☎746-59-02. 1273286

**ALERGOLOG** Alicja Tomorowicz- testy, odczulanie, spirometria, Wyszyńskiego 1. ☎0-601-345-390, ☎(0-85)6-614-519 po 18.00. 1274285

**BADANIE** włosów, ☎(0601)21-43-88. 1273274

**BEZOPERACYJNE** leczenie kamicy żółciowej, nerkowej, prostaty, hemoroidów, ☎744-44-19. 1273280

**BEZZABIEGOWE** wywoływanie miesiączki. (8.00-20.00), ☎0-606-942-740. 1275801

**BIELACTWO,** łuszczyca, ☎(0601)21-43-88. 1273275

**EKSKLUZYWNY** Gabinet Kosmetyczny, Kleosin, ☎(0-85)663-14-62. 1274796

**GASTROLOGICZNA** Diagnostyka USG, endoskopia, leczenie, L-4, Ogrodowa-19, "LEKMED", ☎(0-85)73-288-73. 1269638

**HERBALIFE.** ☎(0-85)66-34-717. 1275600

**ODTRUCIA alkoholowe, wszczepianie ESPERALU, ANTICOL. Kuracje odwykowe i antynikotynowe. Psychiatrzy, Choroszucha. Codziennie, Świętojańska 17/1, ☎(0-85)732-77-35.** 1274659

**PSYCHIATRA,** Jałocha. Eskulap, Białówny, porady w sprawach rozwodowych, poniedziałek. 1273734

**PSYCHIATRA - Adam Choroszucha. Nerwice, zaburzenia psychiczne (depresje), alkoholizm, zaburzenia pamięci, bezsenność, zaburzenia seksualne, kroplówki leczące system nerwowy. Codziennie 8.30-11.00, 15.00-17.00, soboty 9.00-15.00, (dyskrecja), Świętojańska 17/1, ☎(0-85)7-327-735.** 1274663

**PSYCHIATRA - Eugenia Choroszucha, codziennie 11.00-13.00, czwartek 15.00-17.00, Świętojańska 17/1, ☎(0-85)732-77-35.** 1274665

**REWELACYJNA** dieta odchudzająca Cambridge. ☎(0-85)663-14-62. 1265856

**ŚWIADECTWA** lekarskie, prawo jazdy, ☎(0-85)663-14-62. 1265857

# ROLNICTWO

## ❒ KUPIĘ

**BECZKOWÓZ** do gnojownicy HTS 100, 10.000l. ☎(0-86)270-13-55, ☎0-606-588-989. 1276455

**CIELICZKI** mleczne wiek do miesiąca. ☎(0-85)719-65-84. 1276370

**SOSNĘ,** olchę, świerk, osikę, ☎0606-57-23-85. 1275818

**ŻYTO.** ☎0-606-355-572. 1275895

## ❒ SPRZEDAM

**10** jałowic cielnych: ☎(052)321-61-55. 112874

**12** ton pszenicy ☎(0-86)27-43-146. 1276078

**ABC** Hodowcy. Dojarnie rurociągowe.Zbiorniki mleka. Serwis. Atesty, ☎(0-85)745-30-46. 1274896

**ALFA** Westfalia. Dojarnie, schładzalniki, zamiana, serwis, atesty. ☎(0-85)66-18-480, ☎0-602-333-260. 1276418

**BECZKOWOZY,** przyczepy, wycinaki do sianokiszonek, sieczkarnie, ciągniki. ☎(086)474-26-29. 112785

**BELE** sianokiszonki, ☎(0-86)472-11-80. 1276492

**C-330,** C-360 (1982) bdb. ☎(0-86)277-44-83. 1275915

**UWAGA ROLNICY!!!**
**Zimowa promocja na części i pasy do kombajnów i pras zachodnich.**
**„POM-SERWIS"**
**BIELSK PODLASKI, ul. 3 Maja 20**
**tel. (0-85) 730-32-66, 730-96-86**
M1035933

**C-330M** (1989) Bizon 36 (1988), pług 4 Grudziądz. ☎(0-86)274-51-99. 1276426

**C-360-3P,** (1988), stan bdb. ☎(0-85)715-26-38. 1276386

**C-360-3P,** ładowacz, okna, grabiarkę, ☎(0-85)712-48-57. 1276019

**C-360.** ☎(0-86)271-75-61. 1275253

**C-3603P** -8.900 zł. ☎(086)278-55-98, 0602-118-639. 112840

**C-360** z kabiny, silnik po remoncie lub zamienię na mniejszy, 11.000 zł. ☎(0-86)274-31-13. 1276396

**CHŁODNICTWO,** naprawa chłodziarek do mleka, części montaże, ☎(0-85)6-510-925. 1275829

**CIĄGNIK** 912 z turem 5 (1990), opony, części do U-912. ☎(0-86)274-51-65. 1276433

**CIĄGNIK** C-360: ☎9086)217-45-23. 112883

**CIĄGNIKI** importowane Zetor: 8045, 7745, 10145 oraz inne maszyny. ☎(0-87)64-49-377. 212987

**CIĄGNIKI** U1224, U914, U912, C360, C360-3P, kombajny, przyczepy. Raty-zamiana. Toczyłowo k.Grajewa. tel. 0-502-387-992. 1275582

**DĄB** ścięty. ☎0-608-379-336. 1276038

**DOJARKI** Alfa, Westfalia, Zbiorniki, ☎0604-823-995. 1274900

**DOJARNIE-** montaż, atesty. Schładzalniki mleka- legalizacja, transport. Wycinaki kiszonki. ☎(0-87)423-07-54. 1276222

**EŁK, SUWALSKA 64, ☎(0-87)620-13-21. KOMBAJNY ZBOŻOWE, BECZKOWOZY, PRASY, CIĄGNIKI, SCHŁADZARKI. RATY. TRANSPORT GRATIS.** 1269819

**GOSPODARSTWO.** Kolonie Szymany, k.Grajewa. Krasiński. 1276071

**GRYKA,** 12 ton. ☎711-63-06. 1276412

**JAŁÓWKI** hodowlane 4 szt. ☎(0-86)279-16-23. 1275974

**JĘCZMIEŃ.** ☎(0-87)619-95-60. 1275610

**KOMBAJN** Claas Merkator 3,70 h, 19.000 zł. ☎0-603-765-166. 1276397

**KOMBAJNY** Bizon Z058, Z056. Ciągniki Ursus różnego typu. Przyczepy, ładowacze, prasy i inny sprzęt. Raty, dowóz. Stawiski k.Łomży, ☎(0-86)27-85-184, ☎0606-947-028. 1274645

**KOMBAJN** zbożowy, prasę New Holland, ☎(0-85)745-37-38, ☎0-604-37-80-42. 1274649

**KROWY,** jałówki (likwidacja stada); zbiorniki do schładzania mleka: ☎(087)423-01-92. 112875

**KULTYWATOR** i wialnię. ☎0-608-379-36. 1276039

**MŁOCARNIĘ.** ☎(0-85)7-109-296. 1276393

**MŁOCARNIĘ** MC-7B, ☎(0-85)650-12-15. 1276243

**OGIEREK** sokólski, kasztan, po Sab obus. poch. (145-22-175). ☎(0-86)272-02-40. 1276247

**OTRĘBY** pszenne, każdą ilość, ☎(0-86)270-13-55, ☎0-606-588-989. 1276375

**PŁUG** 2-skibowy, dojarkę konwiową. ☎(0-86)270-51-54. 1275863

**PRASA** 224/1 (1996) idealna. ☎(0-86)27-76-728. 1275968

**PRASA** belująca New Holand prasa kostkująca Z-224 tanio. ☎(0-85)656-86-74. 1275490

**PRASA** Claas, Rajsk 71. 1276431

**PRASA** do słomy, niemiecka, tanio. ☎(0-85)73-13-369. 1275900

**PRZYCZEPA** 6t wywrot D-55, 5.500 zł. ☎0-608-897-554 po 20.00. 1276404

**ROZTRZĄSACZ** obornika, jednoosiowy. ☎(0-85)721-81-71. 1276003

**SIANO.** ☎(0-87)644-90-08. 1275751

**SIANOKISZONKA** w belach, 100 zł. ☎(0-86)272-00-64. 1275624

**SIANOKISZONKA** w belach. ☎(0-85)718-74-29. 1275816

**SIANOKISZONKA** w belach. ☎0-608-379-336. 1276036

**SIANOKISZONKĘ** w belach, 80- 100 zł/szt. ☎(0-85)7-165-264. 1276097

**SIANO** prasowane i luzem 200-300 zł. ☎516-25-56. 1275169

**SIANO** prasowane sprzedam. ☎(0-87)423-76-36. 1276235

**SIEWNIKI,** rozsiewacze, prasy. ☎(0-87)569-41-42. 213018

**SIEWNIKI** nawozowe Amazone. ☎(0-86)477-12-06, ☎(0-86)476-12-35. 1275124

**SPRZEDAM** ciągnik rolniczy, tanio. ☎(0-85)741-85-08 po 16.00. 1276366

**SPRZEDAM** pszenicę, jęczmień. ☎(0-87)42-16-448. 1274793

**ŚRUTĘ** sojową, jęczmień, owies, otręby pszenne- transport. ☎0-605-366-571. 1276032

**T-25A,** przyczepa, pługi 3, wialnia. ☎(0-85)74-19-619. 1276415

**TUR** C-360, ☎(086)2170-643. 112877

**URSUS** C-30 z turem, 8.400 zł. ☎(0-85)219-40-21. 1276367

**URSUSY,** zetory import, raty zamiana, inne maszyny. ☎(0-87)644-93-42, ☎0604-29-19-65. 212997

**UŻYWANE** maszyny rolnicze, raty, zamiana, z importu. ☎(0-87)644-93-42, ☎0604-29-19-65. 212998

**WAŁY** pierścieniowo-kolczaste, siewniki nawozowo-zbożowe, ☎(0-86)477-12-06. 1274421

**WÓZEK** widłowy gazowy udźwig 3,5 tony przesuwany hydraulicznie, ☎(0-86)477-12-06. 1274419

**WYCINAKI,** sieczkarnie, inne, ☎(0-85)715-56-58. 1274737

**WYSŁODKI** granulowane, otręby, jęczmień. ☎(0-86)272-22-69. 1274358

**ZETOR** 16245: ☎(086)2191-196. 112855

**ZETOR** 7711 (1990), stan idealny, 27.000 zł. ☎(0-86)277-49-35. 1276425

**ZETOR** 8145 z luzem, 3.200 zł. ☎(0-85)715-48-94. 1276392

**☎(0-86)273-51-90.** Cyklop. 1275892

# ZWIERZĘTA

**KLACZE** wierzchowe. ☎(0-87)610-73-76. 1273907

**OWCZARKI** niemieckie (szczenięta), sprzedam, ☎0608-785-640. 1275743

**OWCZARKI** niemieckie szczenięta, ☎(0-86)476-91-11, ☎0-608-145-013. 1273524

**RODOWODOWE** owczarki niemieckie. ☎7-325-445, ☎0-606-997-625 po 16.00. 1275136

**SPRZEDAM-** jamnik miniaturowy- 4 miesiące. ☎(0-86)272-30-47. 1276066

**STARE** knury kupię, młode knurki loszki sprzedam. ☎(0-87)567-52-05, ☎0604-860-609. 213045

**SZCZENIAK** suczka bernardyn. ☎650-33-58. 1276360

**SZKOLENIE** psów, sprzedaż owczarki niemieckie wyszkolone, szczenięta. ☎(0-87)619-91-28. 1275544

# RÓŻNE

## ❒ KUPIĘ

**DACHÓWKĘ** eternit używaną lub nową. ☎74-286-77. 1276339

**S. WIERZBICKI DOM POGRZEBOWY**
Jesteśmy do Państwa dyspozycji **przez całą dobę.**
Organizujemy pogrzeby we wszystkich obrzędach religijnych i na miarę możliwości finansowych każdej rodziny.
**Załatwimy za Państwa wszystkie formalności** (stwierdzenie zgonu, garderobę, USC, parafię, wieńce, przewóz itp.) lub to co Państwo nam zlecą.
**Białystok, ul. Branickiego 17**
**tel. 741-57-73, 741-71-01**
N1035810

**KUPIĘ** drewno stosowe (papierówka). ☎(0-86) 272-71-65. 1275889

**LAS,** ☎0606-57-23-85. 1275815

**OLSZYNĘ,** ☎(086)2172-213, 0608-165-901. 112849

**SPRĘŻARKĘ** kupię. ☎(0-87)567-72-05. 212986

**UŻYWANĄ** ładowarkę Ł-34. ☎0-605-265-825. 1275894

## ❒ SPRZEDAM

**9** t żyta. ☎7-442-418. 1275994

**BALE** dębowe 50 cm. Suwałki, ☎0604-224-918. 213023

**BARDZO** tanio! Klej do styropianu, (0-85)868-18-14. 1274783

**KUCHNIĘ** mikrofalową Whirpool talent nowa nieużywana, 1000 zł. ☎0-603-048-072. 1276450

**LADĘ** chłodniczą, ☎(0-85)868-25-90. 1269624

**LADY** chłodnicze oszklone. ☎(0-85)719-60-03. 1276449

**MEBLE** do salonu fryzjerskiego, dąb- chrom. Suwałki, ☎(0-87)567-01-97, ☎0502-829-595. 212969

**NAGROBKI** granitowe, podwójne, już od 5.500,-. ☎0-601-56-61-81. 1275752

**NIEDROGO** ładne krzesła dębowe. ☎(0-85)7-109-044. 1276343

**PŁUG** do śniegu wirnikowy do C-360. ☎(0-85)219-60-03. 1276445

**PŁYTA KONSTRUKCYJNA OSB- budowa domu 20% taniej niż w technologii tradycyjnej! Zastępuje deskowanie! Wilgocioodporna! Trudno palna! Wszechstronność zastosowań! Panel Styl, Wiewiórcza 1 (wjazd od Mickiewicza), 743-41-60.** 1274775

**REGAŁY** sklepowe, magazynowe. ☎7-375-580. 1276517

**REGAŁY** szklane sklepowe, ☎(0-85)744-13-68. 1275956

**SOSNA** drewno tartaczne WCO, I i II grubość, ☎0606-74-39-10. 1275064

**SPRZEDAŻ** tarcicy, półfabrykatów drzewnych meblowych i budowlanych, drewna opałowego. Usługi tartaczne. ZPD "Wigry- Projekt" Suwałki, Buczka 183, ☎(0-87)565-41-72 i ☎0602-448-140. 213024

**TANIO!** Okna PCV, suchy tynk, wełna, styropian (0-85)868-18-14. 1274782

TARTAK w Bielsku Podlaskim, ☎0604-334-625. 1275813

**WIELOPIŁĘ** i dwupiłę. ☎(0-87)641-22-57. 1276302

**WÓZKI** widłowe używane- spalinowe, gazowe, (1,5-4T). ☎(0-86)273-63-25. 1276068

**ZRZYNY** opałowe z drewna iglastego. ☎(0-85)7-194-161. 1275764

## ❒ INNE

**KOMPUTERY,** Internet, oprogramowanie, doradztwo, serwis, AMJ, ☎(0-85)732-61-72. 1274087

**ZAPROSZENIA** do USA, ☎(0-85)737-12-62. 1276075

# MATRYMONIALNE

**TYMOTEUSZ,** ☎0601-880-636. Absolutnie wyjątkowe biuro. 1275901

# HYDRAULIKA

**HYDRAULIK,** ☎(0-85)744-36-71. 1276179

**DOM POGRZEBOWY „NOWOGRÓDZKA"**
ŚWIADCZY CAŁODOBOWE USŁUGI:
załatwianie wszelkich formalności związanych z organizacją pogrzebu
przewóz zwłok
przechowywanie zwłok w chłodni
trumny (również chłodnicze)
wieńce i wiązanki - wyrób własny
garderoba - pełny wybór
inne usługi zlecane przez rodzinę
KREDYTOWANIE POGRZEBU
**Białystok, Nowogródzka 13**
**tel. (085) 675-26-22**
N1035809

**PANU**
**WACŁAWOWI OSTROWSKIEMU**
**Z-cy Dyrektora ds. Technicznych**
**Suwalskich Kopalni Surowców Mineralnych w Suwałkach**
**wyrazy szczerego i głębokiego współczucia**
**z powodu śmierci**
**SIOSTRY**
*składają:*
*Dyrekcja i Pracownicy*
*Suwalskich Kopalni Surowców Mineralnych*
*w Suwałkach*
202665

**Wyrazy głębokiego współczucia z powodu śmierci**
**OJCA**
**Kol.**
**ANTONIEMU PUKSZCIE**
*składają:*
*Zarząd i załoga*
*Monieckiej Spółdzielni*
*Mleczarskiej*
*w Mońkach*
(1035903)

**Wyrazy szczerego współczucia z-cy Dyrektora mgr WALENTYNIE OKSIUTA z powodu śmierci**
**TEŚCIOWEJ**
*składają:*
*Dyrektor i pracownicy*
*Archiwum*
*Państwowego*
*w Białymstoku*
(1035961)

## TVP 1

**6.00** Kawa czy herbata? **7.30** Telezakupy **7.50** Szkoła na fali – serial prod. USA **8.15** Krakowskie Przedmieście 27 **8.25** Giełda **8.30** Wiadomości **8.42** Pogoda **8.45** Zwierzaki cudaki: Wombelki **9.10** Jedyneczka: Bajeczki Jedyneczki – program dla dzieci **9.30** Pietruszkowice – serial prod. japońskiej **9.45** Bajeczki Jedyneczki – program dla dzieci **10.00** Tajemnicza kobieta – telenowela prod. wenezuel. **10.50** Mamy dziecko – program poradnikowy **11.10** Z koszyka pani Wandzi **11.30** U siebie: Droga ku wzajemności – reportaż **12.00** Wiadomości **12.10** Agrobiznes – rolniczy prog. informacyjny **12.20** 12.20 do Unii **12.45** Klan – telenowela TVP **13.10** Złote łany – telenowela dok. TVP **13.40, 14.15, 14.50** Naturomania **13.45** Zwierzęta świata: Inteligencja zwierząt – Inaczej, ale z sensem – serial prod. ang.**14.20** Spacery z dziadkiem **14.35** Piąta pora roku

**15.00 Wiadomości**

**15.10 Czas NATO**

**15.30 Pegaz** (powt.)

**16.00 Raj** – magazyn dla młodzieży

**16.30 Moda na sukces** – serial prod. USA

**17.00 Teleexpress**

**17.20 Gość Jedynki**

**17.35 Klan** – telenowela TVP

**18.00 Jaka to melodia?** – quiz muz.

**18.30 Rower Błażeja**

**19.00 Wieczorynka: Baśniowa kraina braci Grimm, Simsala**

**19.30 Wiadomości**

**19.56 Sport**

**20.01 Prognoza pogody**

**20.10 Sprawiedliwość na 18 kołach** – serial sensac. prod. USA

**20.55 Dziennik Telewizyjny** – program satyryczny Jacka Fedorowicza

**21.10 Czas na dokument: 8 deko do złota** – film dok. Barbary Pawłowskiej

**21.40 Forum** – program public.

**22.29 Monitor Wiadomości**

**22.55 Sportowy flesz**

**23.05 Ostatnie takie lato** – film obycz. prod. irl.-ang.-duń.

**0.40 Komedianci**

**1.05 Z koszyka pani Wandzi**

**1.25 Oczywiste nieoczywiste: Kultura Łemków** – program edukac.

## TVP 2

**7.30** Dziennik krajowy **7.50** Studio urody – program sportowo-rekreacyjny Marioli Bojarskiej-Ferenc **8.00** Program TV Białystok **8.30** M jak miłość – serial TVP **9.15** Gdzie diabeł mówi dobranoc – serial prod. USA **10.05** Detektywi ostatniej szansy – serial przyg. prod. USA **11.00** Magazyn Ekspresu reporterów **11.55** Familiada – teleturniej **12.20** Tunio, ach ten Tunio!, czyli 65 lat na scenie hrabiego Wojciecha Dzieduszyckiego – program artyst. **13.20** Doktor z alpejskiej wioski – serial obycz. prod. niem.-austr.-wł. **14.05** Magia kina – serial dok. prod. USA **14.30** Euro Quiz – quiz dla młodzieży

**15.00 Złotopolscy** – telenowela prod. polskiej

**15.30 Krzyżówka szczęścia** – teleturniej

**16.00 Panorama**

**16.10 Na dobre i na złe** – serial obycz. prod. TVP

**17.05 Parafia 2001** – program Red. Katolickiej

**17.30 Program TV Białystok**

**18.21 Pogoda**

**18.30 Panorama**

**18.50 Dwójkomania**

**18.55 Jeden z dziesięciu** – teleturniej

**19.25 Z głębi serca**

**20.00 Polska bez fikcji: Egzekucja** – film dok. Jerzego Krysiaka i Jerzego Morawskiego

**20.50 Dwójkomania**

**21.00 Panorama**

**21.20 Sport-telegram** – przegląd najważniejszych wydarzeń sportowych

**21.26 Pogoda**

**21.30 Wieczór z Jagielskim** – talk-show

**22.15 Kronika Rajdu Paryż-Dakar**

**22.25 WIECZÓR FILMOWY KOCHAM KINO: Generał** – film sensac.-obycz. prod. irl.-ang.

**0.35 Wieczór artystyczny: Wszystko co ludzkie – Friedrich Nietsche** – film dok. prod. ang.

**1.25 Agent 86** – serial komediowy prod. USA

## POLSAT

**6.00** Piosenka na życzenie **7.00** Świat według Bundych – serial komediowy prod. USA **7.25** Pokemon – serial anim. **7.50** Polityczne graffiti – program public. **8.00** Skrzydła – serial komediowy prod. USA **8.30** Wysoka fala – serial prod. austral.-ameryk.-niem. **9.30** Zbuntowany Anioł – telenowela prod. argent. **10.20** Fiorella – serial obycz. prod. peruwiańskiej **11.15** Pogromcy zła – serial sensac. prod. kanad. **12.05** Wesoły wdowiec – serial komediowy prod. USA **12.30** Życiowa szansa – teleturniej **13.30** Adam i Ewa – serial obycz. prod. polskiej **14.30** 4 x 4 – mag. motoryzacyjny

**15.00 Batman** – serial anim. prod. USA

**15.30 Informacje**

**15.55 Słodka trucizna** – serial obycz. prod. brazyl.

**16.45 Xena, wojownicza księżniczka** – serial przygod. prod. USA

**17.45 Fiorella** – serial obycz. prod. peruwiańskiej

**18.40 Informacje**

**18.45 Kurier TV**

**19.05 Zbuntowany Anioł** – telenowela prod. argent.

**20.00 Adam i Ewa** – serial obycz. prod. polskiej

**20.30 Rodzina zastępcza** – serial komed. prod. polskiej

**21.00 Dziki Bill** – western prod. USA

**21.30 Losowanie LOTTO i Szczęśliwego Numerka** (w przerwie filmu)

**22.50 Informacje i biznesinformacje**

**23.05 Prognoza pogody**

**23.15 Polityczne graffiti**

**23.30 Telewizyjne Biuro Śledcze** – magazyn kryminalny

**24.00 Ludzie Typhona** – serial SF prod. nowozelandzkiej

**0.55 Różowa landrynka** – magazyn erotyczny

**1.25 Muzyka na BIS**

## TV BIAŁYSTOK

**7:00** Antek mrówka – serial animowany **7:25** Przygody Peti **7:35** Zwierzątka ze sklepiku – serial animowany **8:00** Dzień dobry! **8:35** Kassandra – serial fab. **9:25** Książki z górnej półki **9:30** Spotkania z taaaką rybą – poradnik **9:45** To jest temat – reportaż **10:00** Radio Romans **10:30** Obiektyw **10:40** Kartka z kalendarza **10:45** Echa regionów – program publicystyczny **11:15** Alternatywy 4 – polski serial **12:05** Reportaż **12:20** Muzyka – łączy pokolenia?! **13:10** Amerykańskie marzenia **14:00** Kalejdoskop regionalny **14:10** Projektantki – amerykański serial fab. **14:35** Klan – serial fab.

**15:00 Eneduerabe** – program dla dzieci

**15:05 Zaczarowany świat...**

**15:35 Pogwarki**

**16:00 Panorama**

**16:10 Obiektyw – Flesz**

**16:15 Na 4 i 2 kółkach** – magazyn motoryzacyjny (powt.)

**16:30 Przyjaciele zwierząt**

**16:55 Książki z górnej półki** – magazyn

**17:00 Spotkania z taaaką rybą** – poradnik

**17:20 Gość dnia**

**17:30 Magazyn interwencyjny**

**17:55 Kartka z kalendarza**

**18:00 Obiektyw**

**18:25 Klub TVB**

**19:00 Mówi Denis** – film fab.

**20:35 Telekurier**

**21:05 Miłość i namiętność** – meksykański serial fab.

**21:30 Obiektyw – wiadomości wieczorne**

**21:40 Czas na sensacje**

**22:00 To jest temat** – cykl reportaży

**22:10 Książki z górnej półki**

**22:15 Odkryj nowy świat** – program publicystyczny

**22:35 Dona Flora i jej dwóch mężów**

## TV EŁK

**8.00** Muzyka **9.00** TELEZAKUPY MANGO **10.15** Wiadomości lokalne **10.25** Pomysłowy Dobromir **10.35** Proszę słonia **11.00** Bonanza **12.00** Druga B **12.30** Ja i on **13.00** Dwa koty i pies **13.10** Tydzień przygód w Afryce **13.20** Proszę słonia **13.30** Dzikie i oswojone **14.00** Świat dalekich podróży **14.25** STUDIO INFOR **14.35** Zemsta **17.15** Wiadomości lokalne **17.35** Życie zwierząt **17.55** Koleś gasi pragnienie **18.00** Dwa koty i pies **18.15** Tydzień przygód w Afryce **18.20** Proszę słonia **18.30** Trudne rozmowy **19.10** Prawo ziemi **20.25** Jazz w muzeum **21.20** Koleś pracuje **21.20** Druga B – film obycz. prod. franc. **21.50** Moje życie to film **22.15** Wiadomości lokalne

## RADIO BIAŁYSTOK

Polskie Radio Białystok
FM 99,4 98,6 MHz

ul. Świerkowa 1, Białystok, tel. (085) 744 20 00, (085) 744 22 22

**Program regionalny**

Wiadomości Radia Białystok co godzinę – wydanie główne 7.00, 16.00

Wiadomości w skrócie: 5.30, 6.30, 7.30, 8.30, 16.30, 17.30; Przegląd prasy: 5.15, 6.20; O tym się mówi: 6.45, 7.18; Informacje z przejść granicznych: 5.38, 6.12, 8.15, 12.08, 15.08, 16.24; Sport: 5.32, 7.45, 18.05, 19.05, 21.05; Moto Radio: 6.15, 8.15, 12.09, 15.05, 16.24; Reporterzy informują: 5.23, 5.45, 6.40, 6.45, 8.20, 16.39, 16.45, 17.21, 17.40, 17.45; Regionalne notowania walutowe: 8.39, 11.08; Serwis kulturalny: 7.13, 8.40, 16.13, 16.55; Pogoda dla alergików: 6.55, 7.55, 8.32, 14.55, 16.55, 17.55

**PROGRAM REGIONALNY**

5.00 Fakty i muzyka (wiadomości co 30 min) – prowadzi Marcin Moniuszko; 5.45 Zielone studio; 9.10 Między nami – prow. W. Szymański; 11.15 Reportaż; 11.53 English on... Route 67; 12.55 Wirtualne Radio; 13.55 Żyj zdrowo; 14.10 Masz Prawo – aud. Doroty Niebrzydowskiej; 15.00 Muzyczny telefon; 16.00 CO NIESIE DZIEŃ (wiad. co 30 minut) – prow. Dorota Sawicka; 16.32 Rozmowa dnia; 18.10 Kram z książkami – aud. Doroty Sokołowskiej; 18.30 LITEWSKI MAGAZYN RADIOWY – prow. Eugeniusz Pietruszkiewicz; 18.45 POD ZNAKIEM POGONI – prow. Jerzy Leszczyński; 19.05 Jednorożec; 19.15 Płytowisko – aud. Marcin Kozłowski; 20.05 Rajby i inne zwyczaje na Kurpiach – aud. A. Danilczuka; 20.30 Okolice jazzu – aud. Adama Beręsewicza; 21.10 Dziesięć wieków literatury polskiej: A. Mickiewicz – sonety – aud. T. Kudelskiej; 21.30 Dyskretny urok baroku – aud. Zbigniewa Zająca; 22.00 Reflektorem po świecie – program BBC; 23.05 NOCNA ORKIESTRA RADIA BIAŁYSTOK – prow. Piotr Łęgowski

## RADIO PLUS ŁOMŻA

**(88,8 MHz)**

Serwis: 6.00-24.00 Łomżyński Informator Radiowy: 6.30, 7.30, 8.30, 9.30, 10.30, 12.30, 13.30, 14.30, 15.30 po Informatorze lokalna pogoda; Pogoda ogólnopolska: 6.06, 12.06, 17.04; Trafik ogólnopolski: 6.06, 11.06, 18.04; Sport: 6.06, 7.06, 8.03, 9.06, 12.06, 14.06, 19.06, 20.06; Notowania z giełdy papierów wartościowych: 12.33; Ogłoszenia: 24 i 54 min po pełnej godzinie

5.00-9.00 Niech będzie dzień dobry; 6.15 Patron dnia; 6.41 Przegląd prasy regionalnej; 6.50 Ewangeliarz; 7.08 Było nie było; 7.50 Męska piaskownica; 8.04 Twarzą w twarz; 8.39 Piotr Semka nadaje; 8.41 Porady prawnika; 8.50 Nauczanie Jana Pawła II; 9.00-12.00 Niebieskie migdały; 9.09 Gość dnia; 10.12 Debeściak; 10.45 Radio Plus Internet; 12.00-13.00 W samo południe; 13.00-16.00 POP O! Ładnie: 13.16 Nie święci garnki lepią; 13.26 Gospodarka, finanse, ubezpieczenia; 14.45 Moto Plus; 15.16 Męska piaskownica; 15.52 Plusy dodatnie, plusy ujemne; 16.00-17.00 Puls dnia; 17.00-18.00 Cały ten sport; 18.00-20.00 David Fox Show; 22.00-21.45 Lista plus minus; 21.45 Dziennik Radia Watykan; 22.00-24.00 Wieczór w Plusie; 24.00-5.00 Noc w Plusie

## RADIO 5

Wiadomości co godzinę 6.00-22.00 Prognoza pogody co godzinę 6.00-22.00

5.08 Kalendarium; 5.35, 6.35, 7.20 Horoskop; 6.10 Urodzeni dzisiaj... + piosenka dla jubilatów; 6.20 Echa najważniejszych wydarzeń wczorajszego dnia; 6.25 Kalendarium + imieniny + piosenka dla solenizantów; 6.45 Przegląd prasy; 7.20 Echa najważniejszych wydarzeń wczorajszego dnia; 7.45 Przegląd prasy; 8.35 Wybór piosenki dnia; 11.15 Policyjny telefon dla Ciebie – aud. Szymona Kozicza; 11.35 Telefon dla Ciebie (667-80-00); 12.20 Porady prawnika oraz studio Infor; 12.35 Zdrowie w Radiu 5 – aud. Dariusza Ratajczaka; 12.30-13.00 Grająca szafa Radia 5 – propozycje (tel. 565-80-60); 13.40 Quiz; 15.10-16.00 Grająca szafa Radia 5; 15.20 Klakson – nie tylko dla kierowców; 17.00-18.00 Echa wielkiego świata, czyli plotki z życia gwiazd; 18.35 Pakiecik – magazyn komputerowy; 18.40 Quiz; 19.30 CKM – Magazyn dla Panów; 20.15 „Opowieści nie całkiem zwyczajne"; 0.03 Kartka z kalendarza; 0.05 Horoskop; 1.00-3.00 Zadzwoń, wybierz i zapowiedz; 3.00-5.00 Muzyka nocą

## RADIO PLUS BIAŁYSTOK

**(104,7 MHz)**

15-872 Białystok, ul. ks. A. Abramowicza 1a, tel. 651–75–10.

Wiadomości ogólnopolskie co godzinę od 6.00 do 24.00 Skrót wiadomości ogólnopolskich zawsze w połowie godziny do 15.30 Wiadomości lokalne – Puls Białegostoku 7.31; 9.31; 14.31; 16.30 Sytuacja na białostockich drogach i ceny paliw 7.29; 8.29; 9.29; 14.29; 15.29; 16.29 Serwis sportowy 7.06; 8.04; 9.06; 14.06; 19.04; 20.06 5.00-9.00 PLUS dobry – Piotrowski & Chmielewski

5.00 Osiem błogosławieństw 5.45 Historii kawał (Kalendarz historyczny) 6.15 Patron dnia 6.50 Ewangeliarz 7.08 Puls biznesu 7.17 Było nie było – Jacek Łęski 7.24 Przebojowa lekcja angielskiego – konkurs 7.37 i 7.44 Kusa pokusa – konkurs 7.50 Męska piaskownica, czyli park rozgrywki (powieść w odcinkach) 8.04 Twarzą w twarz – Bogdan Rymanowski 8.31 Białystok bez tajemnic – Agnieszka Kozłowska 8.38 Piotr Semka nadaje – poranny przegląd prasy 8.51 Nauczanie Jana Pawła II 9.00-12.00 Niebieskie Migdały – Dariusz Maciborek 9.45 Muzyka Czarnych 10.45 Radio Plus internet 11.14 Muzyka Czarnych 11.54 Szaleńcy Pana Boga – czyta Bogusław Linda, przed 12.00 Ave Maryja 12.00-13.00 W samo południe – Michał Pierzchała 13.00-16.00 Pop O! Ładnie (pon.-czw.) – Agnieszka Ponikiewska 13.00-14.00 Region, ludzie, pieniądze (pon. i wt.) – Agnieszka Sztal 13.16 Nie święci garnki lepią (pon.-czw.) 13.38 Muzyka Czarnych 14.45 Moto Plus, przed 15.00 Misericordia 15.00-16.00 Propozycje kultury lokalnej (śr.-pt.) – Małgorzata Zahorowska 15.16 Męska piaskownica 15.31 Porozmawiajmy o sektach (śr. i czw.) – Adam Dębski 15.52 Plusy dodatnie, Plusy ujemne – Rafał Ziemkiewicz 16.00-17.00 Puls dnia – Artur Moczarski 16.04 Biznes in Plus 17.00-18.00 Cały ten sport 17.53 Nauczanie Jana Pawła II 18.00-20.00 David Fox show 18.24 Przebojowa lekcja angielskiego – konkurs 19.50 Szaleńcy Pana Boga – czyta Bogusław Linda 20.00-21.45 Plus minus – lista przebojów – Kuba Wątły 20.55 Radio Plus Internet 21.45 Dziennik Radia Watykańskiego 22.00-24.00 Wieczór w Plusie 22.15 Kościół żywy wydarzenia – Jan Ruman 22.26 Ewangeliarz 22.34 Do Prawdy – R. Tekieli (poniedziałek) Widzialne i niewidzialne – A. Moczarski, R.J. Porzeziński (wtorek) Pocieszenie i strapienie – R. Tekieli (środa) Wywiad tygodnia – P. Semka (czwartek) 23.30 Audycja Radia Watykańskiego 24.00-5.00 Muzyczna noc w Plusie

**PROGRAM 1**

(225 kHz, 106 MHz)

**PROGRAM 2**

(88,3; 92,0; 98,5 MHz)

**RADIO BIS**

(88,3; 92,0; 92,3 MHz)

**RADIO MARYJA**

(100,4; 103,3; 103,6; 105,5; 107,9 MHz)

**RADIO RMF FM**

(89,0; 89,4; 100,2 MHz)

**RADIO ZET**

(101,4 MHz – Ełk, Gołdap, Olecko, Sejny, Suwałki, Augustów; 107,3 MHz – Białystok, Łomża, Bielsk Podlaski, Hajnówka; 104,0 MHz – Ełk, Olecko, Kętrzyn, Giżycko, Gołdap, Mrągowo, Pisz, Węgorzewo; 105,4 MHz – Siemiatycze; 102,8 MHz – Ostrołęka, Ostrów Mazowiecka; 107,7 – Mrągowo)

**RADIO WaWa**

Dzień 10

Szczęśliwe trafienia

D7

D8

KUPON nr 10 9.01.2001 r.

# Trafiony – zatopiony?

Chociaż gramy o małego fiata już od dwóch tygodni, codziennie odbieramy telefony od Czytelników, którzy nie do końca zrozumieli zasady nowej zabawy. Z regulaminem „Traffiaty" mają kłopoty zwłaszcza nasi starsi Czytelnicy, którzy nigdy nie grali „w statki". Nie zawsze jest w pobliżu ktoś młodszy, kto mógłby wyjaśnić wszystkie wątpliwości. Najczęściej przyjmujemy telefony od graczy, którzy chcą zgłosić wygraną już po zakreśleniu jednego krzyżyka na szarym pasku złożonym z kilku kratek. Przypominamy, że taki statek-nagroda to w konkursowym żargonie tzw. „trafiony, ale niezatopiony". Na przykład: zakreśliliśmy jedną kratkę w pasku dwukratkowym – nagrodę zgłaszamy dopiero wtedy, kiedy zakreślimy drugą brakującą kratkę. Na każdym diagramie można znaleźć trzy pojedyncze szare kratki – trafienie takiej jednej kratki to nagroda-niespodzianka.

Wczoraj do listy nagrodzonych dopisaliśmy:

**60. Stanisław Kalinowski** – Gołdap – komplet narzędzi
**61. Stanisław Orłowski** – Szepietowo – komplet narzędzi samochodowych
**62. Jadwiga Żubrycka** – Grajewo – mikser
**63. Agnieszka Kuczyńska** – Gdańsk – komplet narzędzi
**64. Anna Kancelarczyk** – Białystok – suszarka do włosów
**65. Agnieszka Raszkiewicz** – Sucha Rzeczka – komplet narzędzi samochodowych

Gratulujemy, po nagrody zapraszamy do Biura Gry od poniedziałku do piątku do pokoju nr 25 do godziny 16. Ostateczny termin odbioru nagród upływa 9 lutego br. Nagród nie wysyłamy pocztą.

**(jn)**

**Uwaga!**
**Nowy numer Biura Gry**
**tel. (0-85) 748-74-23**

## ILE TRAFIEŃ – TAKA NAGRODA

**Główna nagroda: Fiat 126 Maluch Town seria „Happy End"** – siedem trafień (na pasku składającym się z siedmiu szarych pól)

**Telewizor kolorowy Curtis 21"** – sześć trafień (na pasku składającym się z sześciu szarych pól)

**500 zł** – pięć trafień (na pasku składającym się z pięciu szarych pól)

**Telefon bezprzewodowy** – cztery trafienia (na pasku składającym się z czterech szarych pól)

**Sprzęt AGD – dzisiaj toster „Moulinex" lub mikser „Alaska"** trzy trafienia (na pasku składającym się z trzech szarych pól)

**Sprzęt RTV – dzisiaj radiobudzik lub walkman** dwa trafienia (na pasku składającym się z dwóch szarych pól)

**Niespodzianka – jedna z propozycji: suszarka do włosów, zapalarka do gazu, komplet narzędzi samochodowych, komplet ręczników** jedno trafienie na szarym polu

**Koniecznie przeczytaj!**

# Skrócony regulamin

Loteria promocyjna „Traffiata" potrwa od 22 grudnia 2000 r. do 1 lutego 2001 r.

Uczestnik loterii wygrywa nagrodę, gdy:

– zakreśli wszystkie współrzędne dotyczące jednej nagrody na karcie konkursowej;

– zbierze wszystkie kupony ze współrzędnymi opublikowanymi w „Gazecie Współczesnej", do dnia, w którym padła wygrana (dopuszcza się brak 3 kuponów)

– wygraną zgłosi osobiście lub telefonicznie w Biurze Gry „Gazety Współczesnej" 15-950 Białystok, ul. Suraska 1, pok. 25, tel (0-85)748-74-23 w godz. 12.00-16.00 w dniu lub następnego dnia po opublikowaniu ostatniej brakującej współrzędnej w danej kategorii nagrody (z wyjątkiem sobót, niedziel i świąt). Wygrane z piątku można zgłaszać do poniedziałku do 16.00.

Warunkiem koniecznym do odbioru wygranej jest zgłoszenie się do „Gazety Współczesnej" z kartą, na którą padła wygrana oraz kompletem wymaganych kuponów w godz. 12.00-16.00 w terminie od dnia zgłoszenia wygranej do dnia 9 lutego 2001.

Jeżeli czytelnik zgłosi się po odbiór nagrody w czasie trwania loterii karta, na którą padła wygrana, zostanie wymieniona na nową, a komplet kuponów będzie zastąpiony kuponem zbiorczym ze współrzędnymi publikowanymi w gazecie, aby czytelnik mógł kontynuować grę.

W loterii „Traffiata" nie mogą brać udziału pracownicy „Kresów BO" sp. z o.o. i firm kolportażowych: „Ruch SA", „Goniec Podlaski", „Kolporter SA", „Poczta Polska" oraz najbliższe rodziny tych pracowników zamieszkujące razem i prowadzące wspólne gospodarstwo domowe.

Pełny regulamin loterii „Traffiata" jest do wglądu w Biurze Gry „Gazety Współczesnej".

**(jn)**



bea

### Mistrzostwa świata juniorów w short tracku

# Zjadły nerwy

**Kanadyjka Marie-Eve Drolet i Sueng-Jae Lee z Korei Południowej zwyciężyli w klasyfikacji generalnej wieloboju w zakończonych w niedzielę w Warszawie mistrzostwach świata juniorów w short tracku.**

Zarówno reprezentantka Kanady jak i Koreańczyk obronili tytuły wywalczone przed rokiem w węgierskim Szekesferkevhar. Poprawili oni również rekordy świata: Drolet na dystansie 500 m, a Lee na 1000 m.

Na dystansie 1000 m wśród mężczyzn triumfował Seung-Jae Lee, a konkurencję kobiet wygrała Gi-Hyun Ko z Korei. Kanadyjka Drolet, która wcześniej zwyciężała na dystansach 1500 i 500 m tym razem była druga.

Wśród Polaków startujących w niedzielnych biegach najlepiej zaprezentował się Krystian Zdrojkowski (Juvenia SMS Białystok), który awansował do drugiej rundy wyścigu na 1000 metrów, tak zresztą jak na 500 metrów i 1500 metrów.

Pozostali reprezentanci kraju odpadli w pierwszej rundzie kwalifikacji. Adam Bitiucki i Przemysław Jurkiewicz (obaj Juvenia) w swoich biegach zajęli trzecie miejsca. Magdalena Gąsior (Podhale Nowy Targ) została zdyskwalifikowana za spowodowanie upadku rywalki, zaś Aida Popiołek (OMŁKS Opole) zajęła czwartą lokatę.

W wieloboju kobiet Aida Popiołek została sklasyfikowana na 26. pozycji, a Magdalena Gąsior na 32. w gronie 48 zawodniczek. Krystian Zdrojkowski zakończył rywalizację na 28. miejscu. Przemysław Jurkiewicz był 48., natomiast Adam Bitiucki 50. W wieloboju sklasyfikowano 69 łyżwiarzy.

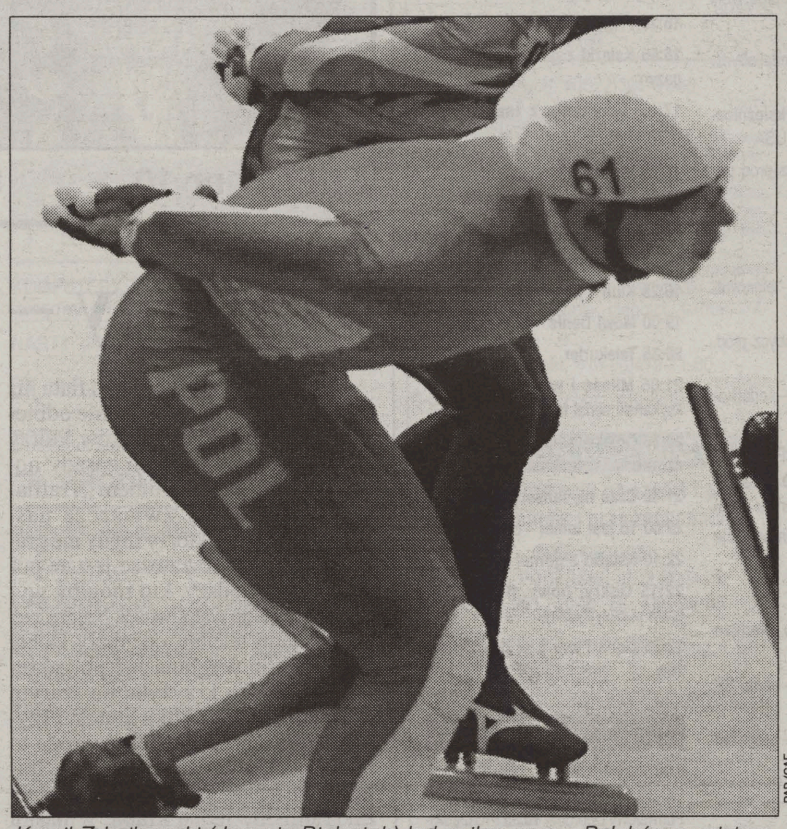


PAP/CAF

*Kamil Zdrojkowski (Juvenia Białystok) był najlepszym z Polaków w mistrzostwach świata juniorów w short tracku*

„Chłopcy – z wyjątkiem Krystiana Zdrojkowskiego – nie wytrzymali psychicznie ciężaru zawodów. Z dobrej strony pokazały się natomiast Aida i Magdalena – powiedział trener reprezentacji Oleksandr Mykłucha.– Zawodnicy, którzy wystąpili na mistrzostwach będą przygotowywani do kolejnych imprez, również seniorskich. Dołączą do nich inni zdolni łyżwiarze, których w Polsce nie brakuje".

**(PAP, opr. mark)**

**NOWE SPORTOWE TELEFONY**

**748 74 80 lub 748 74 81**

## Internetowy Klub Kibica

sport@wspolczesna.pl

# Zielona Warmia

**Dzisiaj prezentujemy oficjalną stronę www poświęconą liderowi IV ligi piłkarskiej – drużynie Warmii Purzeczko Grajewo. Strona ta, której autorem jest Paweł Myszkowski zwyciężyła w konkursie „Internet po polsku" w kategorii sport.**

Po jej otworzeniu nieco razi dość jaskrawy zielony kolor, ale jak dowodzi licznik (ponad 5000 odwiedzin) wcale nie przeszkadza ona kibicom w serwowaniu po niej. Na stronie głównej możemy przeczytać najświeższe informacje o klubie w aktualnościach, jak również zapisać się na mailową grupę dyskusyjną kibiców Warmii. Jest także ciekawa ankieta: jak oceniasz piłkarzy Warmii?

Ze strony głównej możemy wejść do sezonu, gdzie przeczytamy opisy spotkań z udziałem grajewian, a także poznamy wyniki innych meczów ligowych oraz tabelę IV ligi. W Skarbie Kibica jest oczywiście kadra, szkoda tylko, że nie ma zdjęć wszystkich piłkarzy. Kolejnymi podstronami jest bogata historia, oraz zdjęcia. Tutaj na uwagę zasługuje najstarsza fotka z roku 1934 przedstawiająca drużynę Warmii po towarzyskim meczu z zespołem Prus Wschodnich. Ostatnimi podstronami są jeszcze niedziałające statystyki i linki, czyli odnośniki do innych ciekawych stron www.

W naszym Internetowym Klubie Kibica oczekujemy od Was opinii o regionalnym sporcie, ligowych drużynach i ich grze, trenerach, sędziach. Najciekawsze listy oczywiście będziemy publikować na naszych łamach w każdy wtorek.

**(mark)**

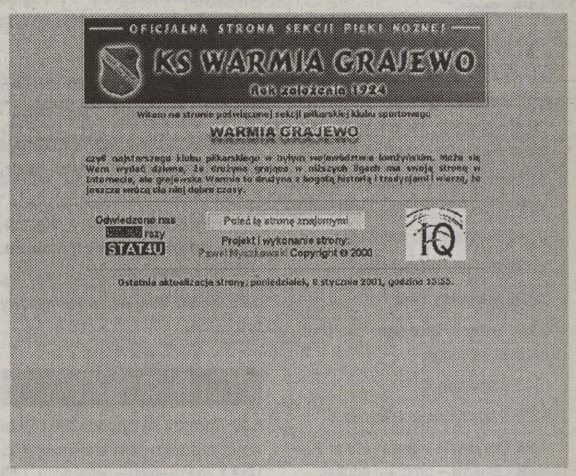


## NAJLEPSZY PIŁKARZ PODLASIA

| | |
|---|---|
| 1. | 3 pkt. |
| 2. | 2 pkt. |
| 3. | 1 pkt. |

## JEDENASTKA 2000

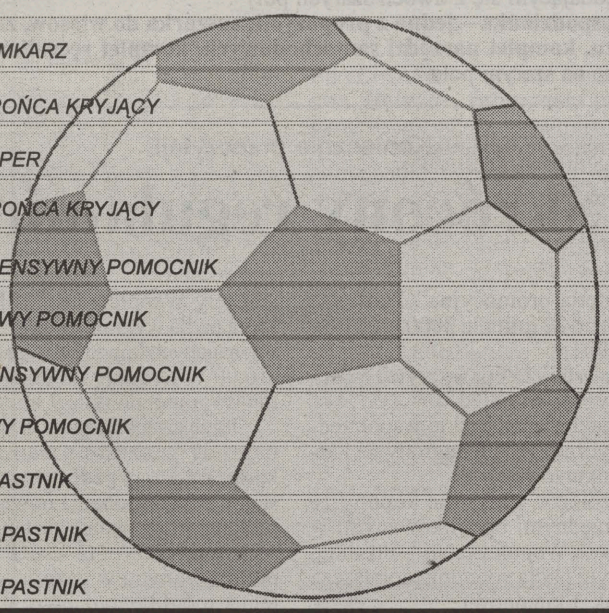

1. *BRAMKARZ*
2. *OBROŃCA KRYJĄCY*
3. *STOPER*
4. *OBROŃCA KRYJĄCY*
5. *DEFENSYWNY POMOCNIK*
6. *PRAWY POMOCNIK*
7. *OFENSYWNY POMOCNIK*
8. *LEWY POMOCNIK*
9. *NAPASTNIK*
10. *NAPASTNIK*
11. *NAPASTNIK*

**Imię i nazwisko, adres:**

**OŚWIADCZENIE**
Oświadczam, że wyrażam zgodę na przetworzenie moich danych osobowych i ich opublikowanie na łamach „Gazety Współczesnej".
Zostałem poinformowany, że:
1. administratorem danych jest – „KRESY BO" spółka z o.o. w Białymstoku, ul. Suraska 1,
2. celem zbierania danych jest obsługa konkursu. Plebiscyt „GW",
3. moje dane nie będą przekazywane innym podmiotom,
4. mam prawo wglądu do danych, ich poprawiania i uzupełniania,
5. podanie danych jest dobrowolne.

.....
(data, podpis)

**Okiem „Żubra"**

# NOWE NADZIEJE ALE STARE PROBLEMY

*Urzędowe utyskiwanie na teraźniejszość oraz niczym nieuzasadniona wiara, że każdy nowy rok będzie lepszy – to schemat oddający stan ducha sportowej braci. A kiedy jeszcze kończy się jeden wiek, a zaczyna drugi, a w dodatku jednocześnie kończy się drugie tysiąclecie, a zaczyna trzecie, przeświadczenie o lepszej, bogatszej w sportowe sukcesy przyszłości potęguje się. Ale minęło kilka dni i zostaliśmy sprowadzeni na ziemię.*

*Jeśli mnie nie zawodzi pamięć, dawno nie było tak czarnego weekendu dla zespołowych gier. Będący naszą chlubą i dumą koszykarze Mirpolu padli w Starogardzie Gdańskim prawie „trzydziestakiem". Koszykarki Włókniarza, na oczach swych na szczęście niezbyt licznych kibiców, doznały wręcz klęski, przegrywając prawie „pięćdziesiątakiem". Bardzo smutno było też w hali przy ulicy Wołodyjowskiego, albowiem praktycznie przesądzony został los siatkarek AZS ZETO. Gładkie 0:3 sprawiło, iż przed degradacją ambitne skądinąd zawodniczki może uchronić tylko... cud. Niewiele do powiedzenia mieli też w Szczytnie siatkarze Cezara-Eniki. Ich pozycja w tabeli niby nie jest zła, ale - jakby dla przeciwwagi - sytuacja finansowa wręcz tragiczna. I jak tu być optymistą?*

*A co na niwie piłkarskiej? Optymizm! Niby nie wszędzie, ale jednak. Nawet w Suwałkach. To nic, że praktycznie zostało przesądzone odejście z Wigier aż 7 zawodników (Łukasz Trudnos, Piotr Wiśniewski, Aleksiej Szuszkiewicz, Dariusz Drągowski, Aleksiej Dworecki, Piotr Wojnowski, Tomasz Giedrojć). To nic, że zarząd klubu podał się do dymisji, a nowy zostanie wybrany dopiero za 10 dni. Trener Stefan Liszewski zdecydował się pozostać na stanowisku i wierzy, iż naprawdę są jeszcze szanse na uratowanie dla Suwałk III ligi. Kto wie, kto wie... Jeśli faktycznie nastąpi zapowiadane oddłużenie klubu, a nowy zarząd (jego przymierzany skład pozwala na optymizm) rozpocznie działalność z „czystą kartą", wcale nie musi dojść do najgorszego.*

*O tym, że suwalski optymizm nie jest li tylko urzędowy, niech świadczy fakt, iż o szczerą rozmowę z trenerem poprosił najlepszy defensywny pomocnik na Podlasiu – Tomasz Dębkowski. Po udanej artroskopii kolana już trenuje z zespołem. Brawo! Najwyższa pora, aby taki sam krok uczynili Karol Kościuch i Daniel Omilianowicz. A jeśli to się już stanie, Liszewski wykazał ojcowską wyrozumiałość. Naprawdę nie pora na dąsy. Nie widzę też przeciwwskazań, aby treningi wznowili Mirosław Parafinowicz i Wojciech Prusinowski. Warto spróbować, a może tym razem wreszcie się uda.*

*A tak w ogóle, to po grudniowych urlopach i nabraniu nowych sił (oraz nadwagi) wszyscy piłkarze na Podlasiu trenują... jak nigdy dotąd i na wiosnę to dopiero pokażą, na co ich stać. Osobiście wolałbym, aby trenowali normalnie, ale niech będzie. Kibiców jednak, jeszcze bardziej od treningowych katuszy intrygują przymiarki transferowe. Co ja plotę, w niektórych przypadkach to są nawet przebitki. Na szczęście wszelkie kadrowe wzmocnienia nie dają gwarancji ciągłego wygrywania. I na tym właśnie polega urok futbolu.*

*Największą aktywność na czwartoligowym transferowym rynku wykazują działacze i sponsor niespodziewanego lidera – Warmii Grajewo. Wydaje się przesądzonym, że podopiecznymi Andrzeja Zientarskiego zostaną: Jarosław Gierejkiewicz, Piotr Pawluczuk i Lech Sawicki (dotąd Sparta Szepietowo). Propozycję gry w Warmii otrzymali ponadto Mariusz i Tomasz Kulhawikowie, ale wybrali... zambrowską Olimpię oraz Marek Sawicki. Ten ostatni zdecydował się jednak na wyjazd aż do Bielska-Białej, gdzie trenuje w mającym drugoligowe aspiracje miejscowym Ceramedzie. Do gry w Olimpii sposobił się wspomniany Wiśniewski, ale póki co trenuje w... Dolcanie Ząbki. Akces do zambrowskiego klubu zgłosił również Dariusz Petruk, ale nie wiadomo, jak na taką okoliczność będzie się zapatrywała Jagiellonia. Nie można też wykluczyć powrotu do Zambrowa Mirosława Matejko, który jednak na razie wyjeżdża na testy do zespołu pierwszoligowego.*

*Zbrojenia Warmii i Olimpii mogą się i tak okazać niewystarczające, jeśli faktycznie wrócą do Hetmana wspomniani: Drągowski i Giedrojć, a jeszcze klub ten zasili Artur Sacharczuk oraz kilku innych piłkarzy Jagiellonii. W tej sytuacji moim faworytem do awansu nadal pozostaje zespół Tadeusza Siejewicza. Tyle, że faworyci... nie zawsze wygrywają.*

**GRZEGORZ SZERSZENOWICZ**

## Eurofutbol

### Francja

Do wielkich niespodzianek doszło w pierwszej rundzie piłkarskiego pucharu ligi francuskiej. Z dalszej rywalizacji odpadły m.in. drużyny Paris Saint Germain oraz Olimpique Marsylia. Szczególnie przykra była porażka paryżan. PSG przegrał z drugoligowym Nancy 1:3.

Przykrej porażki 1:4 doznał Olimpique Marsylia z drugoligowym Le Havre. Piłkarzy z Marsylii pogrążył przede wszystkim weteran francuskich boisk Alain Caveglia, który zdobył dwa gole dla Le Havre, najstarszego klubu we Francji. Z rozgrywek odpadły również inne drużyny pierwszoligowe: Toulouse i En Avant Guingamp. Zespół z Tuluzy także spotkał się z drugoligowcem. Piłkarze Niort okazali się lepsi, wygrywając 1:0. Natomiast En Avant Guingamp przegrał 1:3 z trzecioligowym Amiens. W pozostałych sobotnich spotkaniach niespodzianek nie było. Do drugiej rundy awansowały: Girondins Bordeaux, AJ Auxerre, St. Etienne, Nantes i zespół Jacka Bąka Olympique Lyon.

### Włochy

**AC Milan – Inter Mediolan 2:2 (0:1).** Boban (65), Bierhoff (84) – Sukur (11), Di Biagio (72).
**Atalanta – AS Roma 0:2 (0:2).** Delvecchio (1), Tommasi (41).
**Bologna – Brescia 1:0 (1:0).** Locatelli (33).
**Lazio – Napoli 1:2 (0:2).** Mihajlovic (87-karny) – Amoruso (4), Pancaro (37-samob.).
**Lecce – Verona 4:2 (0:1).** Osorio (54), Lucarelli (60, 71), Vugrinec (74-karny) – Bonazzoli (22), Adailton (79-karny).
**AC Parma – Reggina 0:2 (0:1).** Dionigi (20, 54).
**Perugia – Udinese 3:1 (2:1).** Saudati (10), Materazzi (37-karny), Tedesco (92) – Sottil (34).
**Juventus – Fiorentina 3:3 (1:2).** Conte (33), Inzaghi (49-karny, 57) – Chiesa (5, 64), Gomes (18).
**Vicenza – Bari 1:0 (1:0).** Dicara (11).

| | | | |
|---|---|---|---|
| 1. Roma | 13 | 32 | 25:8 |
| 2. Juventus | 13 | 24 | 22:13 |
| 3. Atalanta | 13 | 22 | 16:11 |
| 4. Fiorentina | 13 | 21 | 25:19 |
| 5. Lazio | 13 | 21 | 20:14 |
| 6. AC Milan | 13 | 20 | 22:16 |
| 7. Bologna | 13 | 20 | 18:16 |
| 8. Udinese | 13 | 19 | 22:18 |
| 9. Perugia | 13 | 19 | 20:18 |
| 10. Parma | 13 | 18 | 15:14 |
| 11. Inter | 13 | 17 | 15:16 |
| 12. Lecce | 13 | 16 | 15:22 |
| 13. Vicenza | 13 | 15 | 14:19 |
| 14. Napoli | 13 | 14 | 18:21 |
| 15. Verona | 13 | 12 | 16:24 |
| 16. Reggina | 13 | 10 | 14:25 |
| 17. Brescia | 13 | 9 | 13:19 |
| 18. Bari | 13 | 8 | 10:22 |

### Hiszpania

Około tuzina kibiców Valencii obrzuciło w sobotę jajkami klubowy autobus, wyrażając w ten sposób oburzenie z powodu wyeliminowania drużyny z turnieju o Puchar Króla przez trzecioligowy zespół Guadix. Incydent miał miejsce podczas przejazdu piłkarzy z Mestalli do hotelu w Valencii, gdzie piłkarze przygotowywali się do niedzielnego meczu z Racingiem Santander. „Kibice mają prawo do wyrażania emocji" powiedział obrońca Valencii Miroslav Djukic.

Valencia zmierzyła się z Guadix w środę. Pojedynek zakończył się remisem 4:4, ale piłkarze trzecioligowej drużyny lepiej wykonywali rzuty karne.

**Alaves – Real Madryt 1:3 (1:1).** Tellez (45) – Raul (13), Karmona (54-samob.), Guti (89).
**Celta Vigo – Las Palmas 0:1 (0:1).** Oulare (12).
**Espanyol – Numancia 2:0 (2:0).** Muniz (20-samob.), Tamudo (43).
**Osasuna – Villarreal 1:0 (1:0).** Armentano (42).
**Rayo Vallecano – Real Mallorca 2:2 (2:1).** de Quintana (33), Quevedo (42) – Ibagaza (4), Etoo (62).
**Real Oviedo – Barcelona 2:3 (0:2).** Onopko (64), Ania (68) – Kluivert (8, 57), Rivaldo (11).
**Real Sociedad – Real Saragossa 1:1 (1:0).** Jankauskas (35) – Acuna (81).
**Valencia – Racing Santander 1:0 (1:0).** Carew (44).
**Valladolid – Deportivo Coruna 3:1 (0:0).** Pachon (75, 87), Sacristan (79) – Pandiani (82).
**Malaga – Athletic Bilbao 2:1 (2:0).** Valdes (16, 40) – Yeste (47).

| | | | |
|---|---|---|---|
| 1. Valencia | 17 | 35 | 29:10 |
| 2. Real | 16 | 35 | 37:19 |
| 3. Deportivo | 17 | 31 | 29:17 |
| 4. Barcelona | 17 | 30 | 35:26 |
| 5. Mallorca | 17 | 27 | 23:21 |
| 6. Rayo Vallecano | 17 | 25 | 35:27 |
| 7. Alaves | 17 | 24 | 26:21 |
| 8. Malaga | 17 | 24 | 28:26 |
| 9. Las Palmas | 17 | 24 | 21:34 |
| 10. Villarreal | 17 | 23 | 20:20 |
| 11. Oviedo | 17 | 23 | 22:28 |
| 12. Valladolid | 17 | 21 | 19:20 |
| 13. Espanyol | 17 | 21 | 19:21 |
| 14. Saragossa | 16 | 20 | 19:17 |
| 15. Athletic | 17 | 20 | 22:24 |
| 16. Celta Vigo | 17 | 19 | 21:27 |
| 17. Osasuna | 17 | 16 | 17:24 |
| 18. Numancia | 17 | 16 | 18:28 |
| 19. Santander | 17 | 14 | 19:29 |
| 20. Sociedad | 17 | 13 | 16:36 |

### Anglia

Bez niespodzianek przebiegła trzecia runda piłkarskiego Pucharu Anglii. Do kolejnej fazy awansowały czołowe kluby angielskie, m.in. Manchester United, Leeds United, Chelsea Londyn, FC Liverpool i Arsenal Londyn.

**Wyniki meczów 3. rundy:** FC Watford – FC Everton 1:2; Derby County – West Bromwich Albion 3:2; Leeds United – FC Barnsley 1:0; Manchester City – Birmingham City 3:2; FC Southampton – Sheffield United 1:0; FC Sunderland – Crystal Palace 0:0; FC Liverpool – Rotherham United 3:0; FC Portsmouth – Tranmere Rovers 1:2; Preston North End – Stockport County 0:1; Sheffield Wednesday – Norwich City 2:1; FC Wimbledon – Notts County 2:2; Leyton Orient – Tottenham Hotspur 0:1; FC Chelsea – Peterborough United 5:0, Luton Town – Queens`s Park Rangers 3:3; Leicester City – York City 3:0; Wycombe Wanderers – Grimsby Town 1:1; Swindon Town – Coventry City 0:2; FC Walsall – West Ham United 2:3; Huddersfield Town – Bristol City 0:2; FC Bournemouth – FC Gillingham 2:3; Cardiff City – Crewe Alexandra 1:1; Carlisle United – Arsenal Londyn 0:1; FC Burnley – Scunthorpe United 2:2; FC Fulham – Manchester United 1:2; Nottingham Forest – Wolverhampton Wanderers 0:1; Newcastle United – Aston Villa 1:1.

**(PAP, PS)**

# Przekaz jest dobry

*W sobotę skromny góral z Wisły dokonywał fenomenalnego wyczynu pokazując Finom, Austriakom i Niemcom, że na przełomie tysiącleci pozostaje im walka zaledwie o drugie miejsce. Cała Polska czekała na ostatni konkurs Turnieju Czterech Skoczni przed telewizorami. Zaszczyt transmisji „live" tego niepośledniego wydarzenia przypadł telewizji publicznej. Pomysł redakcji bardzo mi się spodobał. Miały być migawki z rodzinnej dla Adama Małysza Wisły, gdzie na placu przed telebimem zgromadzili się kibice, a w ratuszu kciuki za sportowca trzymali najbliżsi.*

*Wszystko było dobrze do momentu gdy pierwszą serię fantastycznym skokiem zakończył Małysz. Przeniesiono wtedy obraz do Wisły. Tam red. Zadura (ma za sobą m.in. prowadzenie studia olimpijskiego) zaproponował widzom obejrzenie tego co działo się przed telebimem po skoku Polaka. Proponował to trzy razy i tyleż samo razy pokazano nam tłum kibiców, ale „na żywo", a więc już dobrych kilka minut po skoku, kiedy emocje dawno opadły. Potem zaczęło się najgorsze. Redaktor postanowił pogadać z rodziną. Czterem osobom po kolei (żonie, babci, teściowej i bratu) zadał pytanie: „jak odbierasz to co się dzieje w Turnieju Czterech Skoczni?" Oczywiście wszyscy zgodnie twierdzili: „jesteśmy wzruszeni i zadowoleni" – rozmowa więc była bardzo interesująca. Bardzo chciałem wtedy podsunąć sympatycznej rodzince Małyszów, odpowiedź: „Jak odbieramy? Całkiem dobrze, w przekazie telewizyjnym nie ma zakłóceń".*

*Na szczęście skoki transmitował również niemiecki RTL. Przełączyłem na moment program tym chętniej, że uwielbiam patrzeć na spuszczone na kwintę nosy niemieckich komentatorów, którzy po raz kolejny musieli „przełykać" przygniatające zwycięstwo Małysza, a nie ich faworytów: Schmitta i Hannawalda.*

*Wróciłem na „jedynkę". Po drugiej, jeszcze bardziej udanej serii skoków, telewizyjny redaktor wyszedł do tłumu. W tonie rodem z niegdyś popularnego młodzieżowego programu „Rykowisko" darł się wniebogłosy pytając kibiców „jak oceniają występ Adama?" Bóg mi świadkiem, nie wiem co bym na ich miejscu odpowiedział. Chyba pokusiłbym się o oryginalność i stwierdził, że tak naprawdę to powinien skoczyć dwa razy po 150 metrów, wtedy byłoby dobrze.*

*Potem redaktor kilka minut molestował słownie zasypiającą i przestraszoną trzyletnią córeczkę Małysza Karolinkę („czy tęsknisz za tatusiem?"). Wreszcie na zakończenie z szaleństwem w oczach zaprosił całą Wisłę na kaczkę do domu Małyszów (wymyślił nawet hasło: „jedna kaczka dla jednej osoby!"), bo wcześniej nie omieszkał zapytać co Adam zje gdy sterany wróci wreszcie na obiad. Pomyślałem sobie, że jak jeszcze będzie grzane piwo, to też chętnie się wybiorę. Może dla mnie, choć nie jestem z Wisły, Małyszowie zrobią wyjątek?*

**Miłosz Karbowski**

**W sobotę Adam Małysz znowu stanie na skoczni**

# Teraz dopiero poleci!

Adam Małysz oraz kilku innych zawodników ze światowej czołówki wystartuje w sobotę i niedzielę w Harrachovie w zawodach o Puchar Świata w lotach narciarskich. Ostatnie skoki Polaka na „normalnych" skoczniach można śmiało nazwać lotami, teraz inni też będą mieli okazję sobie „pofruwać".

Poza zwycięzcą Turnieju Czterech Skoczni udział wezmą: mistrz świata w lotach narciarskich Niemiec Sven Hannawald i jego rodak Martin Schmitt oraz dwóch Japończyków – Noriaki Kasai i Kazuioshi Funaki. Pełne składy awizują reprezentacje Norwegii i Finlandii.

Pod Diabelską Górą w Harrachovie leży czternaście centymetrów sztucznego śniegu. Jak podkreślają organizatorzy „wszystko już zostało zapięte na ostatni guzik i obiekty są gotowe na przyjęcie najlepszych skoczków świata." Optymistyczne są też prognozy pogody.

**(PAP, miłk)**

## Z tenisowych kortów

W Perth w nieoficjalnych mistrzostwach świata par mieszanych w tenisie ziemnym zwyciężyła Szwajcaria, która pokonała USA 2:1. Oba pojedynki singlowe zakończyły się zwycięstwem Szwajcarii, jedynie w mikście górą były Stany Zjednoczone.

Polska tenisistka Magdalena Grzybowska – sklasyfikowana aktualnie na 82. pozycji w rankingu WTA – odpadła w pierwszej rundzie turnieju w Hobart (pula nagród 110 tysięcy dolarów). Polka przegrała z Bułgarką Pavliną Nolą 2:6, 4:6.

**PUCHAR HOPMANA.** Finał: Szwajcaria – USA 2:1 (Martina Hingis – Monica Seles 7:5, 6:4, Roger Federer – Jan-Michael Gambill 6:4, 6:3, Hingis, Federer – Seles, Gambill 6:2, 4:6, 6:7 (5-7).

**ADELAJDA.** (pula nagród 350 tys. dolarów). Finał: Tommy Haas (Niemcy, 5) – Nicolas Massu (Chile) 6:3, 6:1.

**MADRAS.** (pula nagród 400 tys. dolarów). Finał: Michal Tabara (Czechy) – Andriej Stoliarow (Rosja) 6:2, 7:6 (7-4).

**DOHA.** (pula nagród 975 tys. dolarów). Finał: Marcelo Rios (Chile) – Bohdan Ulihrach (Czechy) 6:3, 2:6, 6:3.

**GOLD COAST.** (pula nagród 170 tys. dolarów). Finał: Justine Henin (Belgia, 8) – Sylvia Farina-Elia (Włochy) 7:6 (7-5), 6:4.

**AUCKLAND.** (pula nagród 110 tys. dolarów). Finał: Meilen Tu (USA) – Paola Suarez (Argentyna, 6) 7:6 (12-10), 6:2.

**(PAP, opr. mark)**

## Lotto

Multi Lotek
8 stycznia

5, 7, 11, 15, 19,
22, 25, 30, 33, 34,
40, 45, 46, 53, 54,
62, 63, 64, 65, 68

Twój Szczęśliwy Numerek

10 oraz 40, 35, 10, 45

## Krzyżówka z hasłem

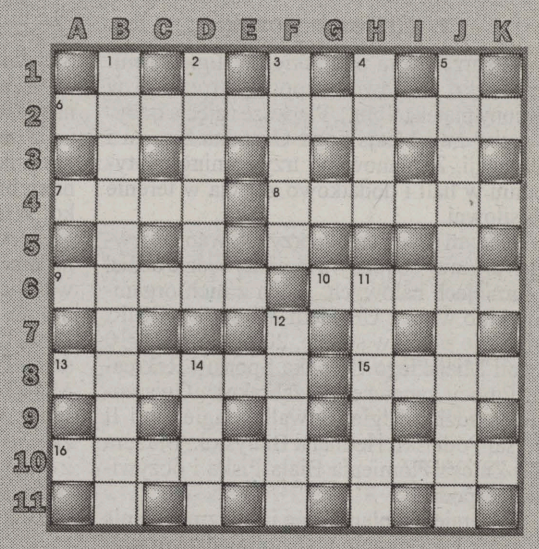

*Po rozwiązaniu krzyżówki litery z pól: J-6, D-9, K-8, B-8, E-10, J-3 utworzą DRUGĄ część przysłowia koreańskiego.*

*POZIOMO: 6) poplątanie, 7) nieprzyjemny zapach, 8) platforma z desek, 9) górna część tchawicy, 10) knajpa, oberża, 13) aktówka, 15) z groblami, 16) wędrówka do miejsca kultu.*

*PIONOWO: 1) policja wojskowa, 2) altówka miłosna, 3) moździerz kaszarski, 4) pierwiastek chemiczny, 5) wokalistka, 11) w nim piszą uczniowie, 12) imię ukochanej Filona, 14) autor „Nany".*

„GENTO"

KUPON 2/B

GAZETA współczesna
IZBA WYDAWCÓW PRASY

– dziennik regionalny. **Adres:** 15-950 Białystok, ul. Suraska 1, skr. poczt. 193 fax 748-74-01, **Internet:** http://www.wspolczesna.pl, e-mail: web@wspolczesna.pl. **Wydawca:** „Kresy BO" sp. z o.o., **prezes – Zbigniew Fabjańczuk, wiceprezes i redaktor naczelny – Marek Paszkowski** – tel. 748-74-00, 748-74-01. **Sekretarze redakcji** – tel. 742-23-77 (748-74-74), tel./fax 742-15-08 (748-74-73). **Dział miejski** – tel. 748-74-65, 748-74-66, 748-74-58. **Dział ekonomiczny** – tel. 748-74-53, 748-74-54. **Dział reportażu** – tel. 748-74-58, 0800-127-067 (748-74-60), 748-74-61, 748-74-62, 748-74-50. **Dział sportowy** – 748-74-80, 748-74-81. **Magazyn Tydzień** – tel. 748-74-50. **Studio komputerowe** – tel. 748-74-78. **Korekta** – 748-74-79. **Biuro marketingu i promocji** – tel. 748-74-21, 748-74-22, 748-74-23. **Biuro reklam i ogłoszeń** – tel./fax 742-51-16 (748-74-30), tel. 748-74-31, 748-74-32, 748-74-33. **KRAMIK 745-45-65 (748-74-48), płatne ogłoszenia telefoniczne** – 748-74-47, 748-74-49; **Dział handlowy** (085) 748-74-41, 748-74-43; **Oddziały: Ełk,** ul. Wojska Polskiego 55 – tel. (087) 621-08-05, tel./fax (087) 610-85-05; **Giżycko,** ul. Pocztowa 3 – tel./fax 087-428-52–80; **Grajewo,** ul. Osiedle Centrum 7A – tel./fax (086) 272-89-15; **Hajnówka,** ul. 3 Maja 20, tel./fax 682-59-89, **Łomża,** aleja Legionów 7 – tel./fax (086) 216-56-97, 216-78-99; **Mońki,** ul. Kolejowa 2, tel./fax 716-57-57; **Ostrołęka,** ul. Prądzyńskiego 4 (lok. 29) – tel/fax (0-29) 764-66-41. **Suwałki,** ul. Kościuszki 32 – tel. (087) 566-30-00, fax 566-57-26. **Druk:** SPP „Pogoń". **Konto:** 10801024-808-27001-801000-111 w Banku Polska Kasa Opieki Spółka Akcyjna II Oddział w Białymstoku. Prenumeratę na okresy miesięczne, kwartalne i półroczne przyjmują jednostki kolportażowe „RUCH" S.A. (Białystok, Ełk, Łomża), „Goniec Podlaski" (siedziba w Białymstoku) do 20 każdego miesiąca; Urzędy Pocztowe oraz listonosze na terenie województw: podlaskiego i warmińsko-mazurskiego do 14 każdego miesiąca. Informacje dział kolportażu – tel. 748-74-25, tel./fax 748-74-24. Nr indeksu 350133. ISSN-0137-9488. Redakcja nie odpowiada za treść reklam i ogłoszeń. Materiałów nie zamówionych redakcja nie zwraca, w nadesłanych zastrzega sobie prawo dokonywania skrótów i zmiany tytułów.

**Redaktor wydania – Piotr Biziuk**

bea

A. Zgiet

Tomasz Giedrojć ponownie zagra w barwach Hetmana Białystok

## Kobeszko w zawieszeniu

„Plotki o sfinalizowaniu transferu Wojciecha Kobeszki do Ceramiki są nieprawdziwe" oświadczył wczoraj prezes Jagiellonii Wersal Podlaski Białystok Mirosław Mojsiuszko. Przypomnijmy, że utalentowany napastnik „Jagi" zdecydował się opuścić Białystok i przyjął ofertę drugoligowej Ceramiki Opoczno.

– Sprawa nie jest wcale załatwiona, chociaż Kobeszko wiosną w Ceramice raczej zagra – powiedział Mojsiuszko. – Nikt nie będzie przeszkadzał Wojtkowi w tym wyborze, ale nie rozmawiałem jeszcze z Ceramiką o warunkach. Ich propozycje są mi oczywiście znane, ale nie znaczy to, że je zaakceptowałem. Istotnie działacze Ceramiki rozmawiali z prezesem naszej Rady Nadzorczej Antonim Piekutem i dyskutowano o rocznym okresie wypożyczenia oraz ewentualnej opcji definitywnej sprzedaży, ale – o ile wiem – skończyło się na rozmowach. Sprawę umowy z Opocznem musi rozstrzygnąć zarząd klubu, a podpiszę ją osobiście. Nie zmieniłem zdania, że okres 6 miesięcy jest wystarczający na sprawdzenie przydatności zawodnika. Do sprawy zawsze można przecież wrócić.

**(PS)**


46. PLEBISCYT GAZETY współczesnej

NA 10 NAJPOPULARNIEJSZYCH SPORTOWCÓW WOJEWÓDZTWA PODLASKIEGO 2000

KUPON PLEBISCYTU

| | |
|---|---|
| 1. | 10 pkt. |
| 2. | 9 pkt. |
| 3. | 8 pkt. |
| 4. | 7 pkt. |
| 5. | 6 pkt. |
| 6. | 5 pkt. |
| 7. | 4 pkt. |
| 8. | 3 pkt. |
| 9. | 2 pkt. |
| 10. | 1 pkt. |

Imię i nazwisko, adres:

OŚWIADCZENIE
Oświadczam, że wyrażam zgodę na przetworzenie moich danych osobowych i ich opublikowanie na łamach „Gazety Współczesnej".
Zostałem poinformowany, że:
1. administratorem danych jest – „KRESY BO" spółka z o.o. w Białymstoku, ul. Suraska 1,
2. celem zbierania danych jest obsługa konkursu 46. Plebiscyt „GW",
3. moje dane nie będą przekazywane innym podmiotom,
4. mam prawo wglądu do danych, ich poprawiania i uzupełniania,
5. podanie danych jest dobrowolne.

.....
(data, podpis)

SPONSOR
POWSZECHNY ZAKŁAD UBEZPIECZEŃ SPÓŁKA AKCYJNA


### Warmia, Hetman, Olimpia rozpoczęły przygotowania i szukają wzmocnień

# TRANSFEROWY RUCH

**Pierwsze dni stycznia to ostatnie chwile, w których regionalni piłkarze mogli cieszyć się urlopami. Niemal wszystkie kluby z III i IV ligi rozpoczęły już przygotowania do rundy wiosennej. Wraz z pierwszymi treningami ruszyła też transferowa karuzela, dopinane są ostatnie szczegóły co do przygotowań i sparringów. Pisaliśmy już o zmianach w ŁKS Łomża i Włókniarzu Białystok. Dzisiaj przedstawiamy krótkie raporty z Olimpii Zambrów, Warmii Purzeczko Grajewo i Hetmana Białystok. Wynika z nich, że równie zaciętą rywalizację co piłkarze na boisku toczą obecnie działacze, którzy wpadli w transferowy trans.**

### W Grajewie posiłki

Piłkarze lidera podlaskiej IV ligi Warmii Purzeczko Grajewo rozpoczęli treningi w miniony piątek (5 bm.). Pierwsze zajęcia odbyły się w hali Miejskiego Ośrodka Sportu i Rekreacji. Zaplanowano trzy treningi w tygodniu w hali i dodatkowo zajęcia w terenie lub siłowni.

Jednym z elementów przygotowań grajewskich piłkarzy do rundy wiosennej będzie udział w turniejach halowych. Jeden z nich organizuje klub wraz z Urzędem Miasta i MOSiR. Odbędzie się on w sobotę, 20 bm. o godz. 10 w hali Miejskiego Ośrodka Sportu i Rekreacji. Emocji zapewne nie zabraknie. Gwarantuje to udział Wigier Suwałki, Jagiellonii II Wersal Podlaski, Hetmana Białystok, Mazura Ełk, Znicza Płomienia Biała Piska i oczywiście gospodarzy.

W Grajewie planowane jest wzmocnienie drużyny. Na zebraniu podsumowującym rundę jesienną, bardzo poważnie potraktowano wypowiedzi sponsorów klubu Mirosława i Krzysztofa Purzeczko oraz prezesa Jerzego Kruszyńskiego o ambitnych planach, które można streścić w jednym zdaniu „awans do III ligi."

Już w końcówce rundy jesiennej, w składzie grajewian wystąpił, pozyskany ze Sparty Szepietowo – Tomasz Mirecki. Pozytywnie załatwiona została sprawa przedłużenia wypożyczenia Pawła Sobolewskiego z Mazura Ełk. Akces gry w Warmii zgłosili, dobrze znani w regionie – Jarosław Gierejkiewicz i Piotr Pawluczuk.

– Aktualnie prowadzimy rozmowy z 5 zawodnikami trzecio- i czwartoligowymi – powiedział sponsor Mirosław Purzeczko. – Nazwisk oczywiście, nie zdradzę, dobrze by się stało, aby ci piłkarze uczestniczyli już w obozie przygotowawczym.

Warmię czeka dwutygodniowy obóz zaplanowany na czas ferii szkolnych. Z trzech wytypowanych ośrodków – Supraśl, Nowogród, Chełchy, najbardziej prawdopodobny jest obóz w tej ostatniej miejscowości. Na zgrupowanie pojedzie 20-22 osobowa kadra.

### Hetman w komplecie

Piłkarze białostockiego Hetmana rozpoczęli przygotowania do IV ligi w miniony czwartek (4 bm.). Podopieczni trenera Tadeusza Siejewicza trenują w hali białostockiego Oddziału Prewencji Policji przy ul. 27 Lipca.

W drużynie nie ma większych zmian kadrowych. Zespół wzmocnili Tomasz Giedrojć i Dariusz Drągowski, którym zakończył się okres wypożyczenia do suwalskich Wigier.

– Według mojej wiedzy obaj będą wiosną grali w Hetmanie – stwierdził Tadeusz Siejewicz. – Nie wykluczam jednak, że zespół zostanie wzmocniony, chociaż jeszcze za wcześnie mówić o konkretach.

„Hetmańscy" starają się o pozyskanie eksjagiellończyka Dariusza Petruka. Piłkarz podobno jest zainteresowany grą w zespole Tadeusza Siejewicza, jednakże formalnych rozmów w tej sprawie jeszcze nie było. O Petruka jednak starają się również inne kluby z Podlasia i nie wiadomo, gdzie ostatecznie wyląduje ten piłkarz. Innym potencjalnym wzmocnieniem białostoczan miał być Mirosław Matejko. Właściciel karty zawodniczej byłego „jagiellończyka" podobno jednak zdecydował się na inne rozwiązanie. Sam zawodnik przebywa obecnie w rodzinnym Zambrowie, gdzie trenuje chwilowo z miejscową Olimpią. Piłkarz chciałby zostać na Podlasiu, jednak właściciel karty chciałby, aby Matejko grał w klubie I lub II ligi. W grę wchodzi ponoć zamojski Hetman lub jedna z drużyn z ekstraklasy. Działacze starają się również o pozyskanie nowego golkipera.

Hetman przygotowania zamierza rozpocząć od startu w trzech turniejach halowych: w Zambrowie (13 bm.), Grajewie (20 bm.) i Włókniarzu (28 bm. – pamięci Mieczysława Sienkiewicza). Już 28 stycznia białostoczanie rozegrają pierwszy sparring w tym roku. Rywalem będą rezerwy Jagiellonii, zaś trzy dni później w Warszawie zmierzą się ze stołecznym Hutnikiem.

– A potem w każdy weekend aż do inauguracji rundy będziemy rozgrywali mecze kontrolne. Rywali mamy niezłych – stwiedził Tadeusz Siejewicz.

### Zambrów najwcześniej

Piłkarze Olimpii najwcześniej zakończyli świąteczne leniuchowanie. Pierwszy trening trener Grzegorz Szerszenowicz przeprowadził już w minioną środę (3 bm). Na razie w zajęciach nie uczestniczy Robert Flery, który z powodów osobistych przebywa w stolicy.

Tajemnicą poliszynela jest, że zambrowski klub zamierza mocno wzmocnić swoje kadry. Zambrowscy działacze rywalizują z Warmią Grajewo o kilku piłkarzy, którzy zdecydowali się opuścić Spartę Szepietowo. Jak się dowiedzieliśmy w barwach Zambrowa wiosną zagrają bracia Kulhawikowie: Mariusz i Tomasz. Wielce prawdopodobne jest, że zespół zasili też Dariusz Petruk, który uzyskał zgodę Jagiellonii na treningi w Zambrowie. Do gry w Olimpii przymierzało się także kilku innych zawodników (Wiśniewski, M. Sawicki, L. Sawicki) jednakże ich sprawy nie zostały jeszcze definitywnie rozstrzygnięte.

– Na razie wszyscy pilnie trenują w hali i na boisku – powiedział trener Szerszenowicz. – W ciągu tygodnia zaplanowałem osiem treningów. Ustalone też są już wszystkie sparringi.

Zambrowianie w najbliższą sobotę (13 bm.) zagrają w organizowanym przez siebie mocno obsadzonym turnieju halowym (szczegóły obok), a dwa tygodnie później zagrają w podobnej imprezie na Włókniarzu. Pierwszy sparring rozegrają 31 stycznia z Ostrovią Ostrów Mazowiecka, a 3 lutego z Jagiellonią Wersal Podlaski.

**(PS, LOS)**

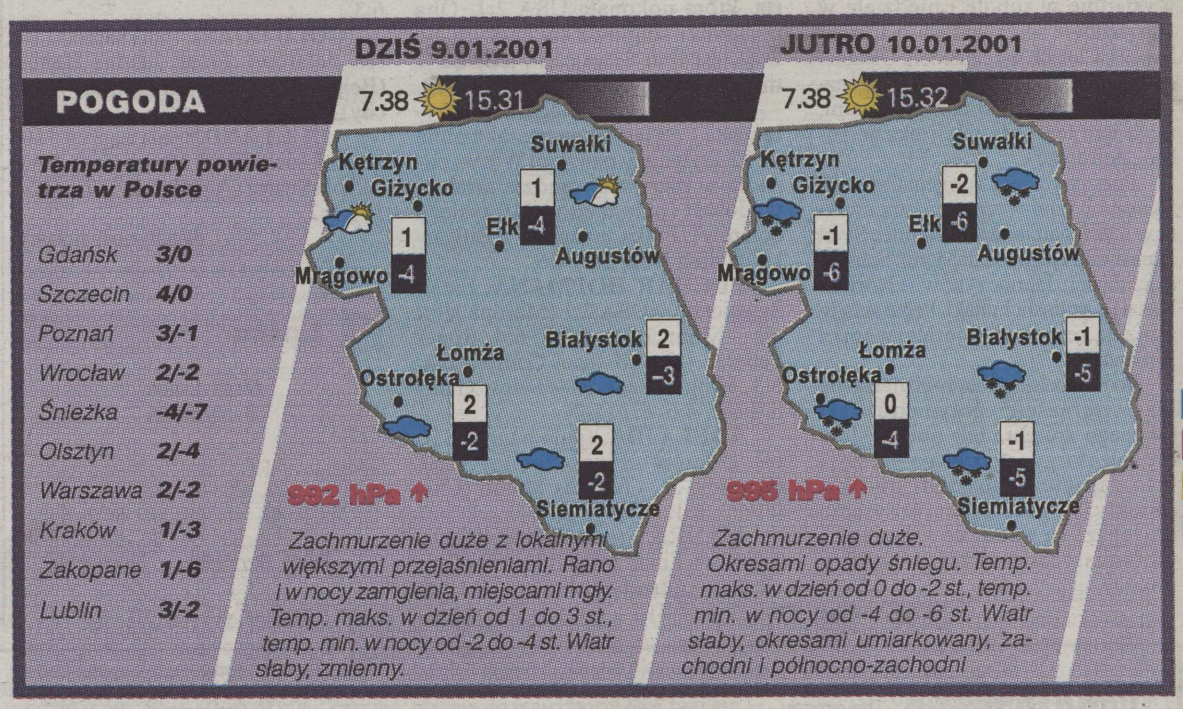



M1035169
Sponsorem pogody jest sklep Podlasiak
Wykładziny, dywany, tapety, panele, oświetlenie
Białystok, ul. Branickiego 35
ul. Przędzalniana 60
Suwałki, ul. Chopina 6a


ISSN 0137-9488



bm

Dzień dobry
BIAŁYSTOK

DODATEK „GAZETY WSPÓŁCZESNEJ"

WTOREK
9 STYCZNIA 2001
NUMER 5 (374)

**NOWE TELEFONY DO DZIEŃ DOBRY BIAŁYSTOK**

748-74-60
748-74-61
748-74-62
748-74-65
748-74-66
0-800-127-067

## ZAPISANE WCZORAJ

▌8 stycznia ujawniono włamanie do jednego z mieszkań przy ul. Berlinga. Sprawcy skradli sprzęt AGD i RTV o łącznej wartości 12 tys. zł.

▌W nocy z 7 na 8 stycznia na ul. Suraskiej czterech nieustalonych dotychczas sprawców użyło gazu łzawiącego wobec mężczyzny, po czym pobiło go i skradło mu dowód osobisty i 40 zł.

▌Tej samej nocy pracownicy stacji paliw przy ul. Słonecznikowej schwytali Jacka T. i Józefa K., którzy z pomieszczeń sanitarnych skradli grzejnik elektryczny. Pracownicy przekazali obu mężczyzn policji.

▌7 stycznia o godz. 17 na ul. Piastowskiej nieustalony sprawca napadł na kobietę przechodzącą ulicą i zrabował jej torebkę. Poszkodowana oszacowała straty na 300 zł.

▌W czasie minionego weekendu nieznani sprawcy wykorzystując stan upojenia alkoholowego gospodarza, skradli z jego mieszkania przy ul. Towarowej dwa telewizory, magnetowid i tuner satelitarny o łącznej wartości 3300 zł. Poszkodowany nie był w stanie określić dokładnej daty kradzieży.

▌W nocy z 6 na 7 stycznia nieznani sprawcy włamali się do jednego z mieszkań przy ul. Rzymowskiego, skąd skradli sprzęt RTV i złotą biżuterię o łącznej wartości 105 tys. zł.

▌7 stycznia w jednym z białostockich hoteli policjanci zatrzymali 24-letniego Krzysztofa S., który pobił innego mężczyznę i zabrał mu 400 zł.

▌7 stycznia ochrona sklepu Auchan zatrzymała 13-letniego Roberta M., który usiłował skraść szereg różnych towarów o łącznej wartości 320 zł. **(jg)**

300 tys. zł władze miasta przeznaczą na monitorowanie białostockich ulic

# Pod okiem kamery

**Władze miasta chcą w tym roku zamontować kolejne kamery, które służyć będą do monitoringu centrum Białegostoku. Na ten cel przeznaczono nawet w tegorocznym budżecie 300 tys. zł. Według policjantów, dzięki już działającym pięciu kamerom w rejonie ich działania nie dochodzi do żadnych zdarzeń o charakterze kryminalnym.**

Jeszcze do niedawna w Białymstoku działała tylko jedna kamera do monitoringu, zamontowana przy ul. Spółdzielczej. W ubiegłym roku, dzięki pieniądzom miasta i sponsorów, kamery pojawiły się w czterech kolejnych punktach Białegostoku – przy ul. Lipowej, vis-á-vis kina „Pokój", przy Rynku Kościuszki – na placu przy pomniku marszałka Piłsudskiego, przy skrzyżowaniu ul. Sienkiewicza z al. Piłsudskiego oraz przy ul. Kawaleryjskiej – w okolicy tzw. kamienia, nieopodal targowiska, gdzie dochodziło do wielu przestępstw. Obraz z kamer trafia do centrum monitoringu mieszczącego się w Komendzie Miejskiej Policji.

Zdaniem podinspektora Andrzeja Bednarowicza, naczelnika sekcji prewencji w Komendzie Miejskiej Policji, system obserwacji telewizyjnej już się sprawdził.

– Nie robiłem co prawda dokładnych analiz, ale od czasu zamontowania kamer w ich bezpośrednim sąsiedztwie nie ma żadnych zdarzeń o charakterze kryminalnym. Monitoring w dużym stopniu działa bowiem w sposób prewencyjny. Przestępcy wiedzą, że są obserwowani. Gdyby zaś doszło w rejonie działania kamery np. do rozboju, to możemy szybciej na niego zareagować, bo widzimy go na naszych monitorach, a także łatwiej jest nam zidentyfikować przestępców. Obraz z kamer jest rejestrowany i może być wykorzystany jako materiał dowodowy w sądzie – mówi podinspektor **Andrzej Bednarowicz.**

W tym roku w centrum Białegostoku mają zostać zamontowane kolejne kamery. Na ten cel zapisano w budżecie miasta 300 tys. zł. Naczelnik Zarządu Dróg Urzędu Miejskiego Czesław Jakubowicz mówi, że jego pracownicy są właśnie w trakcie układania planu, gdzie takie kamery powinny się w tym roku pojawić.

P. Niemczynowicz

*W tym roku w zasięgu policyjnych kamer znajdzie się bazar przy ulicy Jurowieckiej*

– O tym, gdzie one zostaną zainstalowane, zadecydujemy wspólnie z policją. Zależy nam jednak, by kamery zamontować w taki sposób, by mieć na oku całą strefę płatnego parkowania w centrum miasta – mówi naczelnik **Czesław Jakubowicz.**

Podobne miejsca proponuje też policja. Według podinspektora Bednarowicza, o tym, gdzie zamontować kamery decyduje tzw. geografia przestępstw w mieście. Według policji, są one potrzebne właśnie nieopodal rynku przy ul. Jurowieckiej, a także w rejonie skrzyżowania ul. Bohaterów Monte Cassino i kardynała Wyszyńskiego – z widokiem na dworzec PKS, w rejonie dworca PKP – z widokiem na ul. Zwycięstwa, Kolejową i bazar przy Madro, na ul. św. Rocha – w kierunku ul. Sukiennej oraz przy skrzyżowaniu ul. Skłodowskiej i Waszyngtona.

**(RR)**

**KAMERY ZAINSTALOWANE W BIAŁYMSTOKU**

- ul. Spółdzielcza;
- ul. Lipowa – vis-á-vis kina „Pokój";
- Rynek Kościuszki – na placu przy pomniku marszałka Piłsudskiego;
- skrzyżowanie ul. Sienkiewicza z al. Piłsudskiego;
- ul. Kawaleryjska – w okolicy tzw. kamienia.

**MIEJSCA PROPONOWANE PRZEZ POLICJĘ DO OBJĘCIA MONITORINGIEM**

- rejon targowiska przy ul. Jurowieckiej;
- rejon skrzyżowania ul. Bohaterów Monte Cassino i kardynała Wyszyńskiego – z widokiem na dworzec PKS;
- rejon dworca PKP – z widokiem na ul. Zwycięstwa, Kolejową i bazar przy Madro;
- ul. św. Rocha – w kierunku ul. Sukiennej;
- skrzyżowanie ul. Skłodowskiej i Waszyngtona.

REKLAMA

PSS społem Białystok

M1035956

SDH CENTRAL ZAPRASZA
10 stycznia 2001 r. o godz. 17.00
NA POKAZ MODY
STUDNIÓWKOWEJ

A. Zgiet

*Niedzielna stłuczka na skrzyżowaniu ulic Sikorskiego i Popiełuszki, w której uczestniczyły cztery samochody*

Wkrótce rozpoczną się prace przy modernizacji ul. Sikorskiego

# Każda ulica po dwie jezdnie

**W ciągu najbliższych dwóch tygodni rozpoczną się prace przy przebudowie skrzyżowania ulic Popiełuszki, Sikorskiego i Wrocławskiej oraz budowie drugiej jezdni ulicy Sikorskiego.**

To jedno z najniebezpieczniejszych białostockich skrzyżowań, na którym bardzo często dochodzi do kolizji i stłuczek, ma zostać przebudowane do końca maja 2001 r. Druga jezdnia ulicy Sikorskiego ma być zaś gotowa do końca września przyszłego roku. Pracami tymi zajmie się Miejskie Przedsiębiorstwo Robót Drogowych.

– Prace przy przebudowie ul. Sikorskiego rozpoczną się właśnie od skrzyżowania tej ulicy z ul. Popiełuszki i Wrocławską. Powstanie tam centralna wysepka, ustawione zostaną sygnalizatory, a ulice dochodzące do skrzyżowania będą miały, co najmniej na odcinku 100 metrów, po dwie jezdnie. Mamy nadzieję, że dzięki temu nie będzie już tu dochodziło do stłuczek i kolizji – mówi naczelnik Wydziału Budownictwa i Inwestycji Urzędu Miejskiego **Janusz Ostrowski**.

Równocześnie przebudowywana będzie ulica Sikorskiego. Na całej swej długości, od ul. Popiełuszki do ul. Jana Pawła II, zyska ona drugą jezdnię o szerokości 7 m. Przy jej budowie zostanie wykorzystany ukończony w 1999 r. most na rzece Białej – w tym miejscu właśnie poprowadzona zostanie nowa jezdnia. Przebudowany zostanie także fragment ulicy Konstytucji 3 Maja – od al. Jana Pawła II do ul. Swobodnej, a na skrzyżowaniu ustawiona zostanie sygnalizacja świetlna.

Rondo i sygnalizacja świetlna powstaną także na skrzyżowaniu al. Jana Pawła II z ul. Sikorskiego. Pierwotnie planowane było wybudowanie w tym miejscu skrzyżowania dwupoziomowego (wiadukt nad skrzyżowaniem miał być przeznaczony dla ruchu tranzytowego), ostatecznie poprzestano jednak na rondzie. Wykonany też będzie fragment ul. Kołłątaja (od ul. Swobodnej aż za ul. Wysoki Stoczek). Cała przebudowa skrzyżowań i ulicy Sikorskiego ma kosztować gminę Białystok 15,6 mln zł.

Po zakończeniu prac na ul. Sikorskiego rozpocznie się przebudowa ulicy Popiełuszki. Docelowo bowiem ta ulica ma mieć drugą jezdnię na całej swojej długości. Ma ona zostać wybudowana do 2004 r. Będzie miała 10,5 m szerokości i trzy pasy ruchu.

– Chcemy zakończyć przebudowę układów komunikacyjnych w tej części miasta do 2004 roku. Bo cała ta inwestycja powstaje pod tunel, który będzie budowany na przedłużeniu ul. Hetmańskiej i Popiełuszki. Chcemy, by prowadziły do niego dobre i szerokie drogi dojazdowe. Wszak w tunelu będzie kilka nitek, więc drogi dojazdowe nie mogą mieć po jednej jezdni – dodaje naczelnik Ostrowski.

(RR)

**Janusz Ostrowski, naczelnik Wydziału Budownictwa i Inwestycji Urzędu Miejskiego w Białymstoku:**

– Na skrzyżowaniu ulic Sikorskiego i Popiełuszki powstanie centralna wysepka, ustawione zostaną sygnalizatory, a ulice dochodzące do skrzyżowania będą miały, co najmniej na odcinku 100 metrów, po dwie jezdnie. Mamy nadzieję, że dzięki temu nie będzie już tu dochodziło do stłuczek i kolizji. Skrzyżowanie ma zostać przebudowane do końca maja 2001 r. Druga jezdnia ulicy Sikorskiego ma być zaś gotowa do końca września przyszłego roku.

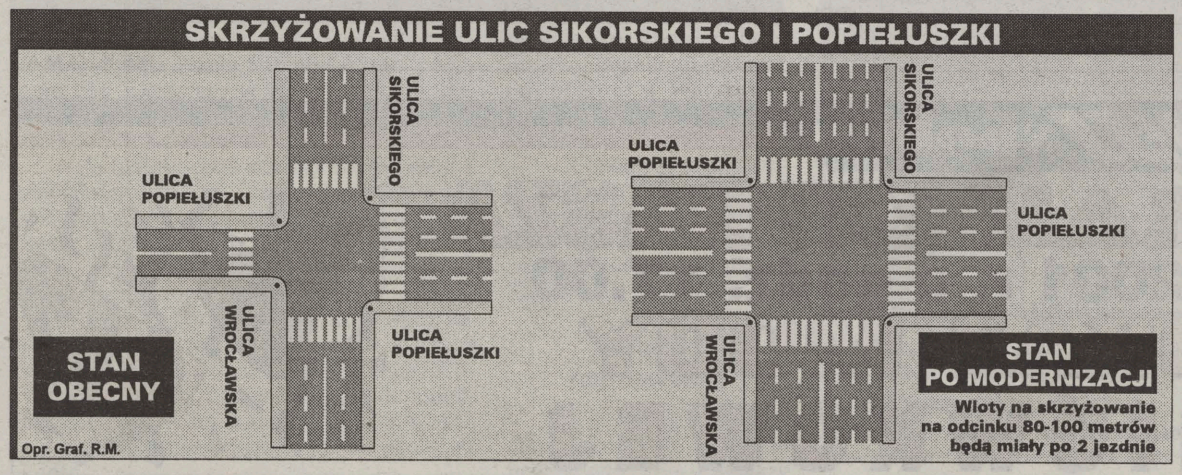


Nowy ranking polskich szkół średnich

# „Trzeci" najlepszy

**W rankingu edukacyjnym, przygotowanym przez miesięcznik „Perspektywy" i „Rzeczpospolitą", najwyżej ze wszystkich białostockich szkół średnich oceniono III LO im. K.K. Baczyńskiego (59. pozycja). Rywalizujące z nim od lat I LO znalazło się dopiero na 123. pozycji, zaś na 145. uplasowało się Społeczne LO.**

Podstawą do stworzenia rankingu są wyniki uczniów na ogólnopolskich olimpiadach przedmiotowych. Jury na podstawie danych z komisji centralnych wylicza, ilu laureatów i finalistów szczebla ogólnopolskiego dochowała się dana placówka, i na tej podstawie ustala tzw. wskaźnik olimpijski. Zdaniem obu redakcji, dobrze oddaje on poziom szkoły.

– Cieszę się, że jesteśmy najlepsi w Białymstoku, dziwi mnie jednak niższa pozycja szkoły w rankingu w porównaniu z rokiem ubiegłym – powiedział **Antoni Adamski**, dyrektor III LO. – W ostatnim roku mieliśmy dużo więcej finalistów niż rok wcześniej. Naprawdę, trudno mi powiedzieć, dlaczego znaleźliśmy się o 15 miejsc niżej.

W tym roku ze szkół województwa podlaskiego najwyżej oceniono I Liceum Ogólnokształcące im. T. Kościuszki w Łomży. Znalazło się ono na 16. miejscu. Tuż za nim, bo na 23. pozycji, sklasyfikowano II LO z Białoruskim Językiem Nauczania z Bielska Podlaskiego, zaś na 32. – II LO z Białoruskim Językiem Nauczania w Hajnówce. Ranking wygrało V LO z Krakowa, na drugim miejscu było I LO z Łodzi, a na trzecim – XIV LO z Wrocławia.

Spośród placówek białostockich do rankingu zakwalifikował się jeszcze Zespół Szkół Elektrycznych (216. miejsce).

– Wyniki olimpiad przedmiotowych to tylko jeden z mierników. Nie można oprzeć na nim całościowej oceny szkoły – zaznacza **Jędrzej Łucyk**, wicekurator Podlaskiego Kuratorium Oświaty w Białymstoku. – Ale gazety samodzielnie ustalają, na jakiej podstawie przygotują swój ranking, my nie mamy na to żadnego wpływu.

Zdaniem kuratora, o całościowym funkcjonowaniu szkoły dobrze będzie świadczyć opracowanie, przygotowywane właśnie w Podlaskim Kuratorium Oświaty. Mają się w nim znaleźć wyniki pomiaru jakości nauczania wszystkich szkół woj. podlaskiego.

– Myślę, że do wakacji zestawienie powinno być gotowe. Wtedy rzeczywiście będzie można stwierdzić, jaki jest poziom podlaskich szkół – podkreślił Jędrzej Łucyk.

(ka)

**Najlepsze szkoły średnie z województwa podlaskiego na podst. rankingu „Perspektyw" i „Rzeczpospolitej":**

1. I LO im. T. Kościuszki w Łomży – miejsce 16.
2. II LO z BJN w Bielsku Podlaskim – miejsce 23.
3. II LO z BJN w Hajnówce – miejsce 32.
4. III LO w Białymstoku – miejsce 59.
5. LO w Łapach – miejsce 73.
6. Technikum przy ZSZ w Zambrowie – miejsce 86.
7. I LO im. M. Konopnickiej w Suwałkach – miejsce 94.
8. I LO w Białymstoku – miejsce 123.
9. Zespół Szkół Rolniczych w Rudce – miejsce 125.
10. Zespół Szkół Technicznych w Łomży – miejsce 140.
11. Społeczno LO w Białymstoku – miejsce 145.

Dzieci ze szpitala dziecięcego w Białymstoku otrzymały książki

# Bajeczka na zdrowie

Zakończyła się trwająca od początku grudnia ogólnopolska akcja charytatywna „Bajeczka na zdrowie" towarzystwa Amplico Life. W Białymstoku akcji patronowała „Gazeta Współczesna". Celem akcji było zebranie książek dla dzieci i przekazanie ich do szpitali dziecięcych.

Wczoraj książki do szpitala dziecięcego w Białymstoku przekazali dyrektorzy firmy Amplico Life.

– Prawdę mówiąc nie spodziewałem się, że dzieci przyniosą aż tak dużo książek. Cieszy fakt, że dyrektorzy przedszkoli byli tak chętni do udziału w akcji. Podziękowania należy kierować również do rodziców, którzy pomogli dzieciom wypełniać kupony – powiedział **Mirosław Bury**, koordynator akcji z Amplico Life.

W zamian za okazane serce, mali darczyńcy otrzymują imienne dyplomy gratulacyjne i podziękowania. Do akcji włączyło się też wiele szkół, które przyniosły książki do pobliskich przedszkoli. Najwięcej książek zebrano z najpopularniejszymi tytułami: „Królewna Śnieżka", „Kopciuszek", „Czerwony Kapturek".

Dla przedszkoli, które zebrały najwięcej książek, organizatorzy przewidzieli bardzo ciekawe nagrody. W tym tygodniu przedstawiciele Amplico Life rozwiozą je do tych placówek.

(ez)

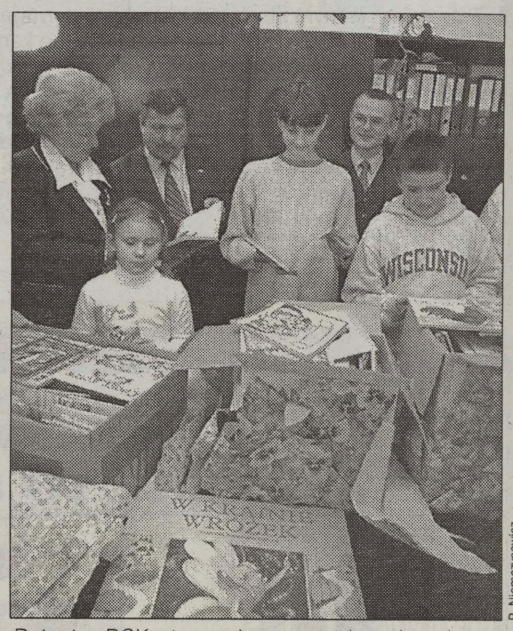

P. Niemczynowicz

*Dzieci z DSK otrzymały wczoraj książki zebrane podczas akcji*

**SZKOLNI STOMATOLODZY**

- Piotr Smółko – Zespół Szkół Ogólnokształcących nr 9
- Piotr Smółko – Szkoła Podstawowa nr 43
- Łucja Pawik – Zespół Szkół Gastronomicznych
- Bartłomiej Botuliński – Zespół Szkół Metalowo-Drzewnych
- Bartłomiej Botuliński – Szkoła Podstawowa nr 7
- Izabela Skok-Bosko – Szkoła Podstawowa nr 15
- Bożena Sokołowska-Więckowska – Zespół Szkół Rolniczych
- Hanna Matysiak-Popławska – Szkoła Podstawowa nr 4
- Hanna Matysiak-Popławska – Szkoła Podstawowa nr 12
- Beata Makarowska – Szkoła Podstawowa nr 11, Szkoła Podstawowa nr 13, Gimnazjum Publiczne nr 4
- Elżbieta Żukowska – Szkoła Podstawowa nr 48, Publiczne Gimnazjum nr 18, ul. Magnoliowa 13
- Marta Charzewska – Szkoła Podstawowa nr 38, Publiczne Gimnazjum nr 15, ul. Porzeczkowa 11
- Alina Giba – Szkoła Podstawowa nr 45
- Elżbieta Zonnenberg – Szkoła Podstawowa nr 14, Gimnazjum nr 5
- Dorota Topolska – Szkoła Podstawowa nr 19, Szkoła Podstawowa nr 28
- Beata Murawko – Liceum Ogólnokształcące nr III i LO nr VI
- Ewa Stankiewicz – Zespół Szkół nr 1, Szkoła Podstawowa nr 37
- Jolanta Gierejko – Zespół Szkół Handlowo-Ekonomicznych, Szkoła Podstawowa nr 34
- Dorota Cieślewska – Liceum Ogólnokształcące nr II
- Wiesława Milewska – Szkoła Podstawowa nr 5, Publiczne Gimnazjum Sportowe nr 19
- Jolanta Piotrowska – Szkoła Podstawowa nr 26
- Jolanta Piotrowska – Zespół Szkół Elektrycznych
- Anna Rokicka – Zespół Szkół Elektrycznych
- Anna Rokicka – Zespół Szkół Ogólnokształcących nr 10
- Bożena Górnicka – Szkoła Podstawowa nr 10, Publiczne Gimnazjum nr 3
- Bożena Górnicka – Szkoła Podstawowa nr 33, Publiczne Gimnazjum nr 13
- Jolanta Matheus – Zespół Szkół Mechanicznych
- Jolanta Wandzel – Szkoła Podstawowa nr 29, Gimnazjum nr 20
- Jolanta Wandzel – Szkoła Podstawowa nr 18, Publiczne Gimnazjum nr 7
- Iza Złotkowska – Szkoła Podstawowa nr 32, Publiczne Gimnazjum nr 12
- Jolanta Lewsza – Zespół Szkół Ogólnokształcących nr 8
- Jolanta Lewsza – Szkoła Podstawowa nr 20
- Bożena Modzelewska – Szkoła Podstawowa nr 8, Publiczne Gimnazjum nr 1
- NZOZ Prywatna Praktyka Stomatologiczna – Zespół Szkół Ogólnokształcących Mistrzostwa Sportowego
- NZOZ Prywatna Praktyka Stomatologiczna – Liceum Ogólnokształcące nr XI
- Joanna Martyn-Popławska – Szkoła Podstawowa nr 44, Liceum Ogólnokształcące nr V
- Joanna Martyn-Popławska – Szkoła Podstawowa nr 21
- Agnieszka Kamińska – Liceum Ogólnokształcące nr IV, Szkoła Podstawowa nr 6
- Joanna Marcinkiewicz – Szkoła Podstawowa nr 16, Publiczne Gimnazjum nr 6
- Joanna Marcinkiewicz – Szkoła Podstawowa nr 24

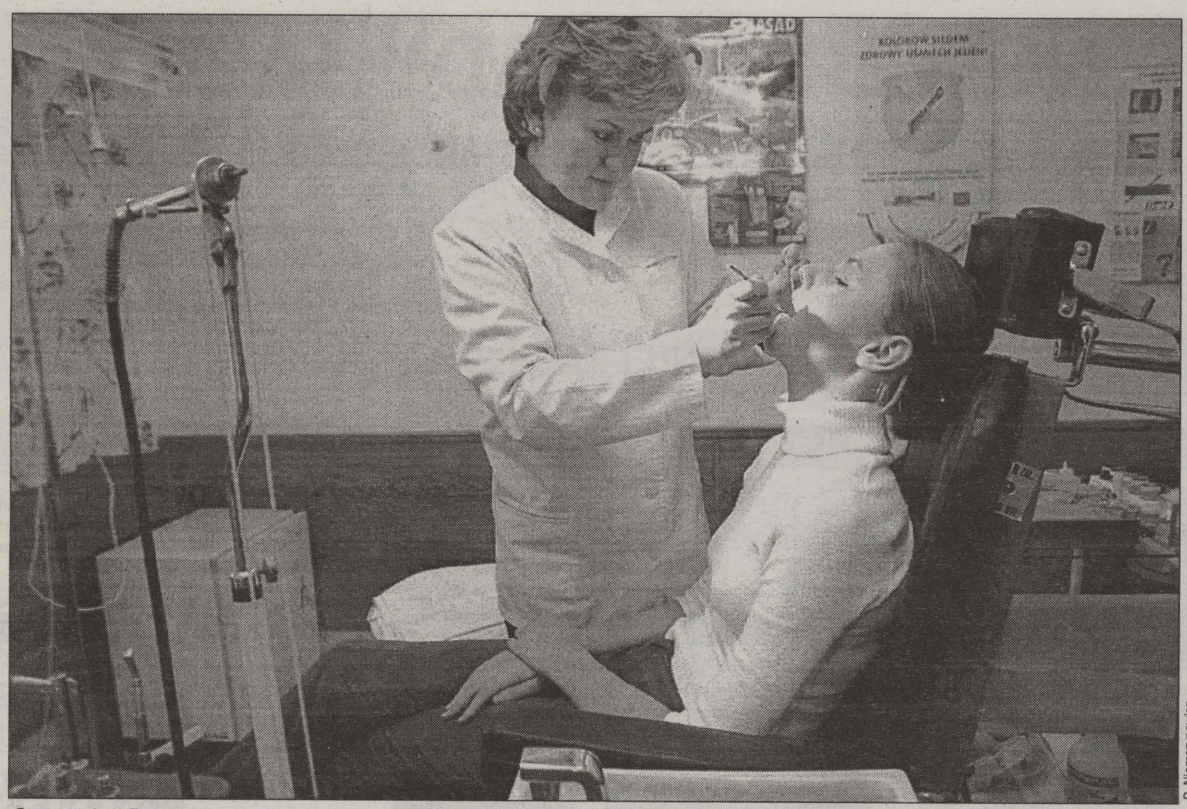

P. Niemczynowicz

*Stomatolog Beata Murawko, lecząca zęby uczniów z VI i III Liceum Ogólnokształcącego, uważa, że kontrakty na 2001 rok są za małe. Ale szkolni dentyści nie mieli innego wyjścia – musieli zgodzić się na takie warunki.*

W szkołach pozostaną gabinety dentystyczne

# Uczeń pod opieką stomatologa

**Podlaska Kasa Chorych rozstrzygnęła konkurs na świadczenia stomatologiczne w białostockich szkołach. Dzięki temu uczniowie będą mieli nadal opiekę dentystyczną, a sami lekarze nie stracą pracy.**

W zakresie stomatologii na 2001 rok Podlaska Kasa Chorych nie podpisała umowy z białostockim Miejskim ZOZ-em, który do tej pory zabezpieczał usługi dentystyczne we wszystkich poradniach rejonowych i szkołach w mieście. Miejscy stomatolodzy nie zgodzili się jednak na proponowaną przez kasę stawkę za leczenie pacjentów w 2001 r. chcieli otrzymywać ok. 7,5 grosza za punkt stomatologiczny. Kasa oferowała ok. 4 groszy. W efekcie żadna z miejskich przychodni stomatologicznych nie ma kontraktu na ten rok. Część dotychczasowych zadań MZOZ-u przejęli stomatolodzy prywatni. Kasa musiała jednak ogłosić nowy konkurs na usługi w szkołach. Przystąpili do niego dentyści, którzy do tej pory reprezentowani byli przez MZOZ.

– Stanęliśmy do konkursu już jako stomatolodzy indywidualni, bo tak naprawdę, nie mieliśmy wyjścia – mówi **Beata Murawko**, stomatolog z VI i III Liceum Ogólnokształcącego w Białymstoku. – Gdybyśmy nie zgodzili się na proponowane przez kasę stawki, cieszyłaby nas „zielona trawka". Niestety, kontrakty nie są zbyt wysokie.

– Widzimy, co spotkało naszych kolegów z przychodni rejonowych, którzy od stycznia nie mają pracy – mówi inny szkolny dentysta. – Nie wygra się z takim przeciwnikiem jak kasa chorych.

Szkolni dentyści niemal twierdzą, że kontrakty są zbyt niskie. Niemal wszyscy będą więc pracować w dwóch szkołach – tylko tam, gdzie dzieci jest dużo, dentysta będzie obsługiwał jedną placówkę.

– Ale mimo tych dwóch szkół, w których pracuję, ciężko będzie się utrzymać – ocenia Beata Murawko. – Z kontraktu muszę przecież opłacić czynsz za gabinet i wynajem sprzętu. Dlatego staram się też o kontrakt z Branżową Kasą Chorych, bo nie wszyscy uczniowie należą do Podlaskiej Kasy.

– Kiedyś na te kontrakty z kasą i tak trzeba było przejść – mówi **Piotr Smółko**, stomatolog z Zespołu Szkół Ogólnokształcących nr 9 i Szkoły Podstawowej nr 43 w Białymstoku. – Może wyjdzie nam to na lepsze? Na pewno dostałem od kasy mniejszą stawkę, niż chciałem, ale i z tego co mam, jestem zadowolony. Zwłaszcza że kasa dała mi żądaną ilość punktów.

**(luk)**

**Danuta Łopianecka, konsultant wojewódzki w dziedzinie stomatologii:**

– Pozytywnie oceniam szybkie ogłoszenie przez Podlaską Kasę Chorych konkursu na udzielanie stomatologicznych świadczeń leczniczych dzieciom i młodzieży w gabinetach szkolnych. Nasuwa się tylko pytanie, czy musiało dojść do takiej sytuacji. Moim zdaniem nieuzasadnioną decyzją było pochopne zaprzestanie negocjacji z Miejskim ZOZ-em w Białymstoku, dysponującym dużym potencjałem ludzkim, lokalowym i sprzętowym, oferującym szeroki zakres możliwości zabezpieczenia świadczeń.

Rozbudowa krytej pływalni

# Aquapark na raty

Władze Białegostoku, na swoim wczorajszym posiedzeniu, zaakceptowały pomysł budowy aquaparku na krytej pływalni przy ul. Włókienniczej.

O pomyśle budowy aquaparku pisaliśmy na łamach „Dzień dobry Białystok" w ubiegłym tygodniu. Według dyrekcji Miejskiego Ośrodka Sportu i Rekreacji, w centrum Białegostoku należy stworzyć miejsca czynnego wypoczynku dla mieszkańców miasta. Obok krytej pływalni wybudowano by odkryty basen o wymiarach 50 na 20 metrów. Kompleks wyposażony by został w zjeżdżalnię, gejzery, hydromasaże, bilard, minigolf oraz ściany do wspinaczki. Na miejscu można byłoby wykonywać usługi leczniczo-rehabilitacyjne, odnowę biologiczną i diagnostykę stanu zdrowia. Według dyrekcji MOSiR-u, która administruje basenem przy ul. Włókienniczej, budowa aquaparku pochłonęłaby 25-30 mln zł i byłaby wykonywana etapami. W pierwszej kolejności powstałby odkryty basen.

Jak poinformował rzecznik prasowy prezydenta Białegostoku Leszek Koleśnik, władze Białegostoku upoważniły wczoraj dyrektora MOSiR-u do podjęcia działań w celu uzyskania decyzji o warunkach zabudowy i zagospodarowania terenu oraz do pozyskania inwestorów z zewnątrz, którzy mogliby partycypować w tej inwestycji.

**(RR)**

Pod patronatem „Gazety Współczesnej"

# Urodziny RMF FM

Radio RMF FM wystartowało na antenie w styczniu 1990 r. W tym roku świętuje swoje 11. urodziny. 14 stycznia pod patronatem „Gazety Współczesnej" odbędzie się wielka impreza urodzinowa organizowana przez klub „Premiera 2000". Głównym inicjatorem tego przedsięwzięcia jest Fan-Club Radia RMF FM z Białegostoku.

Na imprezie bawić się będą wszyscy fani RMF-u. Organizatorzy kierują swoje zaproszenie do tych, którzy chcieliby świętować urodziny razem z Radiem. Zabawa rozpocznie się już o 18 i trwać będzie do późnych godzin nocnych. Na pierwszych gości czekać będą upominki i nagrody, dlatego warto przybyć punktualnie. Organizatorzy zapewniają wspaniałą zabawę, ciekawe konkursy i świetne nagrody. Dyskoteka prowadzona będzie przez najlepszych DJ-ów w Polsce.

**Czytelnikom „Współczesnej" organizatorzy oferują kilkadziesiąt zaproszeń. Pierwszych pięć osób, które zadzwonią dziś do redakcji „Gazety Współczesnej" pod numer 748-74-65 o godz. 11 otrzymają zaproszenia na urodziny RMF FM. Warunkiem odebrania zaproszenia jest podanie hasła, które brzmi: „11 lat RMF FM". Należy też posiadać dzisiejsze wydanie „Współczesnej" i dowód tożsamości.**

**(ez)**

**KRÓTKO**

### Supernoc w Pokoju

Białostockie kino „Pokój" w piątkowy wieczór proponuje amatorom filmów science fiction i wielbicielom jednego z najbardziej znanych na świecie aktorów kina akcji, trzy filmy w ramach specjalnego pokazu „Noc z Arnoldem Schwarzeneggerem".

Podczas pokazu, który rozpocznie się o godzinie 22, zaprezentowane zostaną filmy: „I stanie się koniec", „Człowiek widmo" i przedpremierowy pokaz filmu „Szósty dzień".

**Dla Czytelników „Gazety", którzy pierwsi zadzwonią do naszej redakcji w piątek o godz. 11 pod numer 748-74-58 mamy kilkanaście zaproszeń na „Supernoc" w kinie „Pokój".** **(jg)**

### Numerologia dla każdego

Na prelekcję Świetłany Romaniuk „Poznaj siebie z numerologii" zaprasza Polskie Towarzystwo Psychotroniczne oraz Dom Kultury „Zachęta". Wykład odbędzie się jutro, 10 stycznia, w siedzibie Domu Kultury „Zachęta" przy ul. Piastowskiej 11a. Początek o godz. 16.30. Wstęp bezpłatny.

**(MN)**

### Łopuszański w Forum

Sytuacja polityczna i gospodarcza Polski u progu III tysiąclecia – taki będzie temat dzisiejszego spotkania mieszkańców Białegostoku z posłem Janem Łopuszańskim. Spotkanie odbędzie się w sali kina Forum. Początek o godz. 18. Organizatorem jest stowarzyszenie Porozumienie Polskie. **(RR)**

### Radni dyżurują

- Klub radnych AWS-Jedność-Dobro Wspólne informuje, że dziś, w godz. 16-18 w siedzibie tego klubu przy ul. Skłodowskiej 3, pokój 35, tel. 744-20-52, będzie dyżurowała radna Elżbieta Ambrosiewicz, przewodnicząca Komisji ds. Organizacyjnych i Współpracy z Samorządami. Natomiast w czwartek, 11 stycznia, w godz. 16-18 w siedzibie tego prawicowego klubu będzie dyżurował radny Antoni Tararuj, który pracuje w komisjach: Funkcjonowania Miasta oraz Finansowo-Gospodarczej i Rozwoju Miasta.
- Dziś, w godz. 16-17.30 w siedzibie Centrum Lewicy Podlaskiej przy ul. św. Rocha 6, pokój 9 dyżurować będzie radny Rady Miejskiej z klubu BKS Lewica i Niezależni Jerzy Jamiołkowski. W środę, w godz. 16-17.30, w tym samym miejscu dyżurować natomiast będzie inny radny z tego klubu Krzysztof Bil-Jaruzelski. Wcześniej, od godz. 12 działa biuro radnych tego klubu – tel. 7460222. **(RR)**

### Wielki koncert

Zbigniew Wodecki i Robert Gawliński wystąpią w najbliższy piątek w hali KS Włókniarz podczas koncertu charytatywnego zorganizowanego przez Polski Komitet Pomocy Społecznej. Wśród wykonawców będą również: Krystyna Giżowska, Reni Jusis oraz Kabaret Paka. Koncert poprowadzi Zofia Czernicka.

Od wielu lat koncerty charytatywne Polskiego Komitetu Pomocy Społecznej są największymi imprezami tego typu w województwie podlaskim. Dochód z koncertów to główne źródło finansowania działalności tego stowarzyszenia (jednego z najstarszych w Polsce). PKPS prowadzi w Białymstoku stołówkę dla ubogich. Opiekuje się głównie osobami starszymi, niedołężnymi, chorymi psychicznie oraz rodzinami wielodzietnymi.

Na koncert, który odbędzie się w najbliższy piątek, nie ma biletów. Zaproszenia otrzymali pracownicy około 100 firm-sponsorów. Koncert jest podziękowaniem PKPS za pomoc. **(MN)**

Dzień dobry BIAŁYSTOK

# NOWE ROZKŁADY JAZDY

## ODJAZDY Z OSIEDLA STAROSIELCE

Kontyhuujemy publikację nowych rozkładów jazdy komunikacji miejskiej w Białymstoku, które zaczęły obowiązywać w grudniu 2000 r. Warto tę ściągę wyciąć i zachować, bo dzięki niej będzie można ułatwić sobie życie oszczędzając czas w oczekiwaniu na przyjazd autobusu.

Dziś odjazdy autobusów linii 4 z osiedla Starosielce. Jutro kolejne rozkłady ze Starosielc.

**WYTNIJ I ZACHOWAJ**

## ODJAZDY AUTOBUSÓW LINII 4 ZE STAROSIELC

**4** — TRASA : KLEPACZE -Niewodnicka -Meksykańska-Nowosielska-Elewatorska-Al.Jana Pawła II- Zwycięstwa- Dąbrowskiego- LipowaRynek Kościuszki - Mickiewicza - Wiewiórcza - SZPITAL ZAKAŹNY

ODJAZDY Z PRZYSTANKU 3 WATYKAŃSKA — KIERUNEK SZPITAL ZAKAŹNY — NR INW. 235

| DZIEŃ ROBOCZY | | SOBOTA | | DZIEŃ ŚWIĄTECZNY | |
|---|---|---|---|---|---|
| Godz | Minuty | Godz | Minuty | Godz | Minuty |
| 4 | 43 | 4 | 50 | 4 | 50 |
| 5 | 04 21 57 | 5 | 20 47 | 5 | 20 |
| 6 | 20 40 50 | 6 | 06 39 | 6 | 06 37 |
| 7 | 00 23 46 | 7 | 09 43 | 7 | 09 43 |
| 8 | 00 26 52 | 8 | 16 49 | 8 | 16 49 |
| 9 | 42 | 9 | 30 | 9 | 30 |
| 10 | 00 21 | 10 | 53 | 10 | 20 53 |
| 11 | 01 38 | 11 | 31 | 11 | 31 |
| 12 | 45 | 12 | 05 52 | 12 | 05 52 |
| 13 | 06 | 13 | 28 | 13 | 28 |
| 14 | 14 | 14 | 03 38 | 14 | 03 38 |
| 15 | 02 36 57 | 15 | 13 48 | 15 | 13 48 |
| 16 | 24 | 16 | 41 | 16 | 41 |
| 17 | 00 *20* 59 | 17 | 43 | 17 | 43 |
| 18 | 40 | 18 | 37 | 18 | 37 |
| 19 | 13 | 19 | 47 | 19 | 47 |
| 20 | 16 | 20 | 41 | 20 | 41 |
| 21 | 16 | 21 | 52 | 21 | 52 |
| 22 | 14 | 22 | 37 | 22 | 37 |
| 23 | *07* | 23 | | 23 | |
| 24 | | 24 | | 24 | |

NIEBIESKIE TŁO - AUTOBUS NISKOPODŁOGOWY

KURSY POCIENIONE OZNACZAJĄ ZJAZD DO ZAJEZDNI:
- DOJAZD TYLKO DO PRZYSTANKU: CENTRALA RYBNA (NR INW.602)

WAŻNE OD DN.01.09.2000

**4** — TRASA : KLEPACZE -Niewodnicka -Meksykańska-Nowosielska-Elewatorska-Al.Jana Pawła II- Zwycięstwa- Dąbrowskiego- LipowaRynek Kościuszki - Mickiewicza - Wiewiórcza - SZPITAL ZAKAŹNY

ODJAZDY Z PRZYSTANKU 4 STAROSIELCE /KZKS/ — KIERUNEK SZPITAL ZAKAŹNY — NR INW. 226

| DZIEŃ ROBOCZY | | SOBOTA | | DZIEŃ ŚWIĄTECZNY | |
|---|---|---|---|---|---|
| Godz | Minuty | Godz | Minuty | Godz | Minuty |
| 4 | 45 | 4 | 52 | 4 | 52 |
| 5 | 06 15 23 32 43 59 | 5 | 22 49 | 5 | 22 49 |
| 6 | 06 14 22 29 34 42 52 57 | 6 | 08 23 41 55 | 6 | 08 23 39 55 |
| 7 | 02 09 17 25 30 37 43 48 56 | 7 | 11 27 45 | 7 | 11 27 45 |
| 8 | 02 14 *19* 28 40 *49* 54 | 8 | 01 18 34 51 | 8 | 01 18 34 51 |
| 9 | 08 27 44 | 9 | 08 20 32 43 57 | 9 | 08 20 32 43 57 |
| 10 | 02 08 23 33 47 | 10 | 08 19 33 45 55 | 10 | 12 22 33 45 55 |
| 11 | 03 11 30 40 51 | 11 | 07 20 33 44 55 | 11 | 07 20 33 44 55 |
| 12 | 03 14 25 38 47 53 | 12 | 07 19 31 41 54 | 12 | 07 19 31 41 54 |
| 13 | 02 08 16 27 37 44 52 59 | 13 | 06 18 30 40 53 | 13 | 06 18 30 40 53 |
| 14 | 09 16 21 27 34 41 48 57 | 14 | 05 16 28 40 51 | 14 | 05 16 28 40 51 |
| 15 | 04 09 16 22 31 38 43 52 59 | 15 | 01 15 26 38 50 | 15 | 03 15 26 38 50 |
| 16 | *02* 09 19 26 *27* 34 43 53 | 16 | 00 11 22 35 43 53 | 16 | 00 11 22 35 43 53 |
| 17 | 02 *04* 16 *22* 29 45 *56* | 17 | 07 22 33 45 | 17 | 07 22 33 45 |
| 18 | 01 22 36 42 58 | 18 | 01 *07* 20 39 54 | 18 | 01 *07* 20 39 54 |
| 19 | 15 26 *33* 45 | 19 | 09 23 38 49 | 19 | 09 23 38 49 |
| 20 | 02 18 36 57 | 20 | 04 23 42 43 | 20 | 04 23 42 43 |
| 21 | 18 32 48 | 21 | 09 31 54 | 21 | 09 31 54 |
| 22 | 16 *36* | 22 | 10 39 *45* | 22 | 10 39 |
| 23 | *09* 27 | 23 | *07* | 23 | *07* |
| 24 | | 24 | | 24 | |

NIEBIESKIE TŁO - AUTOBUS NISKOPODŁOGOWY

KURSY POCIENIONE OZNACZAJĄ ZJAZD DO ZAJEZDNI:
- DOJAZD TYLKO DO PRZYSTANKU: CENTRALA RYBNA (NR INW.602)

WAŻNE OD DN.01.09.2000

**4** — TRASA : KLEPACZE -Niewodnicka -Meksykańska-Nowosielska-Elewatorska-Al.Jana Pawła II- Zwycięstwa- Dąbrowskiego- LipowaRynek Kościuszki - Mickiewicza - Wiewiórcza - SZPITAL ZAKAŹNY

ODJAZDY Z PRZYSTANKU 5 "SPOMASZ" — KIERUNEK SZPITAL ZAKAŹNY — NR INW. 227

| DZIEŃ ROBOCZY | | SOBOTA | | DZIEŃ ŚWIĄTECZNY | |
|---|---|---|---|---|---|
| Godz | Minuty | Godz | Minuty | Godz | Minuty |
| 4 | 46 | 4 | 53 | 4 | 53 |
| 5 | 07 16 24 33 44 | 5 | 23 50 | 5 | 23 50 |
| 6 | 00 07 15 23 30 35 43 53 58 | 6 | 09 24 42 56 | 6 | 09 24 40 56 |
| 7 | 03 10 18 26 31 38 44 49 57 | 7 | 12 28 46 | 7 | 12 28 46 |
| 8 | 03 15 *20* 29 41 *50* 55 | 8 | 02 19 35 52 | 8 | 02 19 35 52 |
| 9 | 09 28 45 | 9 | 09 21 33 44 58 | 9 | 09 21 33 44 58 |
| 10 | 03 09 24 34 48 | 10 | 09 20 34 46 56 | 10 | 13 23 34 46 56 |
| 11 | 04 12 31 41 52 | 11 | 08 21 34 45 56 | 11 | 08 21 34 45 56 |
| 12 | 04 15 26 39 48 54 | 12 | 08 20 32 42 55 | 12 | 08 20 32 42 55 |
| 13 | 03 09 17 28 38 45 53 | 13 | 07 19 31 41 54 | 13 | 07 19 31 41 54 |
| 14 | 00 10 17 22 28 35 42 49 58 | 14 | 06 17 29 41 52 | 14 | 06 17 29 41 52 |
| 15 | 05 10 17 23 32 39 44 53 | 15 | 02 16 27 39 51 | 15 | 04 16 27 39 51 |
| 16 | 00 *03* 10 20 27 *28* 35 44 54 | 16 | 01 12 23 36 44 54 | 16 | 01 12 23 36 44 54 |
| 17 | 03 *05* 17 *23* 30 46 *57* | 17 | 08 23 34 46 | 17 | 08 23 34 46 |
| 18 | 02 23 37 43 59 | 18 | 02 *08* 21 40 55 | 18 | 02 *08* 21 40 55 |
| 19 | 16 27 *34* 46 | 19 | 10 24 39 50 | 19 | 10 24 39 50 |
| 20 | 03 19 37 58 | 20 | 05 24 *43* 44 | 20 | 05 24 *43* 44 |
| 21 | 19 33 49 | 21 | 10 32 55 | 21 | 10 32 55 |
| 22 | 17 *37* | 22 | 11 40 *46* | 22 | 11 40 |
| 23 | *10* 28 | 23 | *08* | 23 | *08* |
| 24 | | 24 | | 24 | |

NIEBIESKIE TŁO - AUTOBUS NISKOPODŁOGOWY

KURSY POCIENIONE OZNACZAJĄ ZJAZD DO ZAJEZDNI:
- DOJAZD TYLKO DO PRZYSTANKU: CENTRALA RYBNA (NR INW.602)

WAŻNE OD DN.01.09.2000

**4** — TRASA : KLEPACZE -Niewodnicka -Meksykańska-Nowosielska-Elewatorska-Al.Jana Pawła II- Zwycięstwa- Dąbrowskiego- LipowaRynek Kościuszki - Mickiewicza - Wiewiórcza - SZPITAL ZAKAŹNY

ODJAZDY Z PRZYSTANKU 6 OSIEDLE KZKS — KIERUNEK SZPITAL ZAKAŹNY — NR INW. 228

| DZIEŃ ROBOCZY | | SOBOTA | | DZIEŃ ŚWIĄTECZNY | |
|---|---|---|---|---|---|
| Godz | Minuty | Godz | Minuty | Godz | Minuty |
| 4 | 48 | 4 | 55 | 4 | 55 |
| 5 | 09 18 26 35 46 | 5 | 25 52 | 5 | 25 52 |
| 6 | 02 09 17 25 32 37 45 55 | 6 | 11 26 44 58 | 6 | 11 26 42 58 |
| 7 | 00 05 12 20 28 33 40 46 51 59 | 7 | 14 30 48 | 7 | 14 30 48 |
| 8 | 05 17 *22* 31 43 *52* 57 | 8 | 04 21 37 54 | 8 | 04 21 37 54 |
| 9 | 11 30 47 | 9 | 11 23 35 46 | 9 | 11 23 35 46 |
| 10 | 05 11 26 36 50 | 10 | 00 11 22 36 48 58 | 10 | 00 15 25 36 48 58 |
| 11 | 06 14 33 43 54 | 11 | 10 23 36 47 58 | 11 | 10 23 36 47 58 |
| 12 | 06 17 28 41 50 56 | 12 | 10 22 34 44 57 | 12 | 10 22 34 44 57 |
| 13 | 06 11 19 30 40 47 55 | 13 | 09 21 33 43 56 | 13 | 09 21 33 43 56 |
| 14 | 02 12 19 24 30 37 44 51 | 14 | 08 19 31 43 54 | 14 | 08 19 31 43 54 |
| 15 | 00 07 12 19 25 34 41 46 55 | 15 | 04 18 29 41 53 | 15 | 06 18 29 41 53 |
| 16 | 02 *05* 12 22 29 *30* 37 46 56 | 16 | 03 14 25 38 46 56 | 16 | 03 14 25 38 46 56 |
| 17 | 05 *07* 19 *25* 32 48 *59* | 17 | 10 25 36 48 | 17 | 10 25 36 48 |
| 18 | 04 25 39 45 | 18 | 04 *10* 23 42 57 | 18 | 04 *10* 23 42 57 |
| 19 | 01 18 29 *36* 48 | 19 | 12 26 41 52 | 19 | 12 26 41 52 |
| 20 | 05 21 39 | 20 | 07 26 *45* 46 | 20 | 07 26 *45* 46 |
| 21 | 00 21 35 51 | 21 | 12 34 57 | 21 | 12 34 57 |
| 22 | 19 *39* | 22 | 13 42 *48* | 22 | 13 42 |
| 23 | *12* 30 | 23 | *10* | 23 | *10* |
| 24 | | 24 | | 24 | |

NIEBIESKIE TŁO - AUTOBUS NISKOPODŁOGOWY

KURSY POCIENIONE OZNACZAJĄ ZJAZD DO ZAJEZDNI:
- DOJAZD TYLKO DO PRZYSTANKU: CENTRALA RYBNA (NR INW.602)

WAŻNE OD DN.01.09.2000

**4** — TRASA : KLEPACZE -Niewodnicka -Meksykańska-Nowosielska-Elewatorska-Al.Jana Pawła II- Zwycięstwa- Dąbrowskiego- LipowaRynek Kościuszki - Mickiewicza - Wiewiórcza - SZPITAL ZAKAŹNY

ODJAZDY Z PRZYSTANKU 7 STADION "KOLEJARZA" — KIERUNEK SZPITAL ZAKAŹNY — NR INW. 115

| DZIEŃ ROBOCZY | | SOBOTA | | DZIEŃ ŚWIĄTECZNY | |
|---|---|---|---|---|---|
| Godz | Minuty | Godz | Minuty | Godz | Minuty |
| 4 | 49 | 4 | 56 | 4 | 56 |
| 5 | 10 19 27 36 47 | 5 | 26 53 | 5 | 26 53 |
| 6 | 03 10 18 26 33 38 46 56 | 6 | 12 27 45 59 | 6 | 12 27 43 59 |
| 7 | 01 06 13 21 29 34 41 47 52 | 7 | 15 31 49 | 7 | 15 31 49 |
| 8 | 00 06 18 *23* 32 44 *53* 58 | 8 | 05 22 38 55 | 8 | 05 22 38 55 |
| 9 | 12 31 48 | 9 | 12 24 36 47 | 9 | 12 24 36 47 |
| 10 | 06 12 27 37 51 | 10 | 01 12 23 37 49 59 | 10 | 01 16 26 37 49 59 |
| 11 | 07 15 34 44 55 | 11 | 11 24 37 48 59 | 11 | 11 24 37 48 59 |
| 12 | 07 18 29 42 51 57 | 12 | 11 23 35 45 58 | 12 | 11 23 35 45 58 |
| 13 | 06 12 20 31 41 48 56 | 13 | 10 22 34 44 57 | 13 | 10 22 34 44 57 |
| 14 | 03 13 20 25 31 38 45 52 | 14 | 09 20 32 44 55 | 14 | 09 20 32 44 55 |
| 15 | 01 08 13 20 26 35 42 47 56 | 15 | 05 19 30 42 54 | 15 | 07 19 30 42 54 |
| 16 | 03 *06* 13 23 30 *31* 38 47 57 | 16 | 04 15 26 39 47 57 | 16 | 04 15 26 39 47 57 |
| 17 | 06 *08* 20 *26* 33 49 | 17 | 11 26 37 49 | 17 | 11 26 37 49 |
| 18 | *00* 05 26 40 46 | 18 | 05 *11* 24 43 58 | 18 | 05 *11* 24 43 58 |
| 19 | 02 19 30 *37* 49 | 19 | 13 27 42 53 | 19 | 13 27 42 53 |
| 20 | 06 22 40 | 20 | 08 27 *46* 47 | 20 | 08 27 *46* 47 |
| 21 | 01 22 36 52 | 21 | 13 35 58 | 21 | 13 35 58 |
| 22 | 20 *40* | 22 | 14 43 *49* | 22 | 14 43 |
| 23 | *13* 31 | 23 | *11* | 23 | *11* |
| 24 | | 24 | | 24 | |

NIEBIESKIE TŁO - AUTOBUS NISKOPODŁOGOWY

KURSY POCIENIONE OZNACZAJĄ ZJAZD DO ZAJEZDNI:
- DOJAZD TYLKO DO PRZYSTANKU: CENTRALA RYBNA (NR INW.602)

WAŻNE OD DN.01.09.2000

**4** — TRASA : KLEPACZE -Niewodnicka -Meksykańska-Nowosielska-Elewatorska-Al.Jana Pawła II- Zwycięstwa- Dąbrowskiego- LipowaRynek Kościuszki - Mickiewicza - Wiewiórcza - SZPITAL ZAKAŹNY

ODJAZDY Z PRZYSTANKU 8 ELEWATORSKA /PZZ/ — KIERUNEK SZPITAL ZAKAŹNY — NR INW. 116

| DZIEŃ ROBOCZY | | SOBOTA | | DZIEŃ ŚWIĄTECZNY | |
|---|---|---|---|---|---|
| Godz | Minuty | Godz | Minuty | Godz | Minuty |
| 4 | 51 | 4 | 58 | 4 | 58 |
| 5 | 12 21 29 38 49 | 5 | 28 55 | 5 | 28 55 |
| 6 | 05 12 20 28 35 40 48 58 | 6 | 14 29 47 | 6 | 14 29 45 |
| 7 | 03 08 15 23 31 36 43 49 54 | 7 | 01 17 33 51 | 7 | 01 17 33 51 |
| 8 | 02 08 20 *25* 34 46 *55* | 8 | 07 24 40 57 | 8 | 07 24 40 57 |
| 9 | 00 14 33 50 | 9 | 14 26 38 49 | 9 | 14 26 38 49 |
| 10 | 08 14 29 39 53 | 10 | 03 14 25 39 51 | 10 | 03 18 28 39 51 |
| 11 | 09 17 36 46 57 | 11 | 01 13 26 39 50 | 11 | 01 13 26 39 50 |
| 12 | 09 20 31 44 53 59 | 12 | 01 13 25 37 47 | 12 | 01 13 25 37 47 |
| 13 | 08 14 22 33 43 50 58 | 13 | 00 12 24 36 46 59 | 13 | 00 12 24 36 46 59 |
| 14 | 05 15 22 27 33 40 47 54 | 14 | 11 22 34 46 57 | 14 | 11 22 34 46 57 |
| 15 | 03 10 15 22 28 37 44 49 58 | 15 | 07 21 32 44 56 | 15 | 09 21 32 44 56 |
| 16 | 05 *08* 15 25 32 *33* 40 49 59 | 16 | 06 17 28 41 49 59 | 16 | 06 17 28 41 49 59 |
| 17 | 08 *10* 22 *28* 35 51 | 17 | 13 28 39 51 | 17 | 13 28 39 51 |
| 18 | *02* 07 28 42 48 | 18 | 07 *13* 26 45 | 18 | 07 *13* 26 45 |
| 19 | 04 21 32 *39* 51 | 19 | 00 15 29 44 55 | 19 | 00 15 29 44 55 |
| 20 | 08 24 42 | 20 | 10 29 *48* 49 | 20 | 10 29 *48* 49 |
| 21 | 03 24 38 54 | 21 | 15 37 | 21 | 15 37 |
| 22 | 22 *42* | 22 | 00 16 45 *51* | 22 | 00 16 45 |
| 23 | *15* 33 | 23 | *13* | 23 | *13* |
| 24 | | 24 | | 24 | |

NIEBIESKIE TŁO - AUTOBUS NISKOPODŁOGOWY

KURSY POCIENIONE OZNACZAJĄ ZJAZD DO ZAJEZDNI:
- DOJAZD TYLKO DO PRZYSTANKU: CENTRALA RYBNA (NR INW.602)

WAŻNE OD DN.01.09.2000

XIV Halowa Liga Solidarności

# MOTO AGS liderem jest

Nie ma już drużyn z kompletem punktów w XIV Halowej Lidze Solidarności. Po kolejnych meczach, rozegranych w hali białostockiego Włókniarza, na pierwsze miejsce awansował zespół AGS MOTO Kleosin. Podopieczni Sławomira Horodeńskiego w miniony weekend zanotowali na swoim koncie dwa wysokie zwycięstwa i wykorzystując potknięcia rywali objęli przodownictwo w tabeli.

W sobotę, 6 bm., najwięcej emocji wzbudziły dwa ostatnie spotkania. W pierwszym Helios nieoczekiwanie zremisował z MTC. Wszyscy kibice czekali jednak na ostatni mecz dnia, w którym zmierzyły się niepokonane dotychczas Zakłady Mięsne LUX oraz Społem. Publiczność się nie zawiodła, bowiem gra stała na bardzo wysokim poziomie. „Spożywcza" rywalizacja zakończyła się podziałem punktów. Po strzale Samuela Tomara nieoczekiwane prowadzenie objęli „społemowcy". Przez całe spotkanie przeważali zawodnicy Luxu. Zdołali oni zdobyć jednak tylko jednego gola. Uczynił to w 19 minucie spotkania Sławomir Lewicki.

W niedzielę nie było już tyle emocji. Kibice najwięcej obiecywali sobie po spotkaniu Straży-Biazetu z Luxem. Zakłady Mięsne wyciągnęły wnioski z remisowej potyczki ze Społem i nie dały strażakom większych szans, wygrywając 5:1. Kto wie jednak jak potoczyłyby się losy meczu gdyby Biazet przy stanie 1:2 wykorzystał kilka wybornych sytuacji strzeleckich (skuteczność zawiodła m.in. Dariusza Petruka i Ryszarda Ostrowskiego).

### Wynki 4. kolejki:

**Rosti – Urząd Miasta Białystok 3:3.** Mąka (4), Łuzowski (7), Tomulczuk (12) – Wrona (2, 14), Popławski (24). **Sędziował:** Mirosław Kozłowski.

**Antoniuk – ZKS 5:1.** Kazberuk (4, 14, 26), Nikołajuk (9), Lewandowski (23) – Iwaniuk (8). **Sędziował:** Andrzej Stankiewicz.

**AGS Moto Kleosin – Włókniarz-juniorzy 9:0.** Krasucki (3), Kałnaus (5, 8), Jakiel (7, 30), Matela (10, 15, 20), Sokólski (27). **Sędziował:** M. Kozłowski.

**Urząd Celny – KOM 8:2.** Giedrojć (6, 12, 19, 24, 28), Gierejkiewicz (8), Danilczyk (10), Ostaszewski (26) – K. Drągowski (12, 17). **Sędziował:** A. Stankiewicz.

**Rada Osiedlowa „Nowe" – Straż-Biazet 2:9.** Kochanowski (5), Ridal (14) – Petruk (7, 13, 16, 27, 29), Szczesiul (10), Spychała (18, 20, 23). **Sędziował:** A. Stankiewicz.

**Helios – MTC 2:2.** Kozłowski (11), Surynowicz (23) – Joachimowicz (6, 21). **Sędziował:** A. Stankiewicz.

**Społem – Zakłady Mięsne Lux 1:1.** Tomar (9) – Lewicki (19). **Sędziował:** M. Kozłowski.

### Wyniki 5. kolejki:

**ZKS – AGS Moto Kleosin 1:12.** Iwaniuk (13) – Jakiel (3, 5, 9, 12, 22, 26, 29), Zalewski (7, 14), Matela (8, 20), Miścierewicz (18). **Sędziował:** A. Stankiewicz.

**Rosti – MTC 1:7.** Komus (6) – Suchocki (3, 11), Jackiewicz (14), Bembiuk (17), Moś (21), Wodniewski (25, 28). **Sędziował:** Anatol Piechowski.

**Rada Osiedla „Nowe" – KOM 4:5.** D. Kochański (4), Nowakowski (9), A. Kochański (23), Pierelotkin (29) – K. Drągowski (3, 11), A. Drągowski (6, 18), Antonowicz (28). **Sędziował:** M. Kozłowski.

**Społem – Urząd Miasta Białystok 8:2.** Tomar (3, 7, 20, 24), Said (10, 16), Achimiuk (13), Szaciłowski (27) – Wrona (5), Popławski (17). **Sędziował:** A. Stankiewicz.

**Urząd Celny – Włókniarz-juniorzy 9:1.** Matejko (4, 9, 19, 26), Giedrojć (7, 23), Danilczyk (11, 17), Gierejkiewicz (13) – Łukienny (6). **Sędziował:** M. Kozłowski.

**Helios – Antoniuk 3:2.** Speichler (7), Goszczyk (21), Surynowicz (29) – D. Jakubik (5), Kołpak (18). **Sędziował:** M. Kozłowski

**Straż-Biazet – Zakłady Mięsne Lux 1:5.** Petruk (9) – Jabłoński (5, 12), Kądzior (8, 19), Lewicki (26). **Sędziował:** M. Kozłowski.

| | | | |
|---|---|---|---|
| 1. AGS | 5 | 13 | 41: 6 |
| 2. Lux | 5 | 13 | 31: 6 |
| 3. Społem | 5 | 13 | 25: 8 |
| 4. Urząd Celny | 5 | 12 | 45:11 |
| 5. Straż-Biazet | 5 | 12 | 41:13 |
| 6. Helios | 5 | 10 | 24:15 |
| 7. MTC | 5 | 9 | 18: 6 |
| 8. Antoniuk | 5 | 7 | 15:15 |
| 9. Urząd Miasta | 5 | 4 | 10:25 |
| 10. „Nowe" | 5 | 3 | 23:33 |
| 11. KOM | 5 | 3 | 16:30 |
| 12. Rosti | 5 | 1 | 6:58 |
| 13. Włókniarz-juniorzy | 5 | 0 | 8:35 |
| 14. ZKS | 5 | 0 | 7:39 |

### Snajper

Najskuteczniejszym zawodnikiem turnieju jest, po pięciu kolejkach Dariusz Petruk, który ma na swoim koncie już 24 gole.

24 bramki – Petruk (Straż-Biazet)
16 – Giedrojć (UC)
15 – Tomar (Społem)
12 – Jakiel (AGS)

Następne mecze (dwie kolejki) turnieju rozegrane zostaną w niedzielę, 14 bm.

(KS)

A. Zgiet

*Liderem Halowej Ligi Solidarności po 5 kolejkach jest zespół AGS Moto Kleosin. Opiekę nad drużyną sprawuje zagorzały piłkarz Sławomir Horodeński – współwłaściciel firmy PPHU AGS Moto SC, mieszczącej się przy ul. Ojca Stefana Tarasiuka 1 w Kleosinie. Firma zajmuje się sprzedażą hurtową i detaliczną części zamiennych do samochodów ciężarowych, dostawczych i osobowych.*
*Oprócz Sławomira Horodeńskiego zespół wspomagają jego koledzy i współwłaściciele firmy – Grzegorz Kwasiborski oraz Andrzej Tępiński.*
*AGS należy do ścisłej czołówki amatorskiego futbolu na Podlasiu. Trzon zespołu stanowią zawodnicy występujący na co dzień w IV lidze. Po 5 kolejkach AGS prowadzi w halowej lidze i jest jednym z najpoważniejszych kandydatów do zwycięstwa.*

A. Zgiet

*Na zdjęciu fragment meczu Straż-Biazet – Zakłady Mięsne Lux. Strażacy przegrali 1:5 i opuścili fotel lidera Halowej Ligi Solidarności.*

## Zaproszenie na halę

Dzielnicowe Towarzystwo Sportowe „Helios" Białystok oraz Lokatorsko-Własnościowa Spółdzielnia Mieszkaniowa „Słoneczny Stok" zaprasza wszystkich członków spółdzielni na halę sportową SP 48.

W trakcie zajęć wszyscy chętni będą mogli zagrać w piłkę nożną lub koszykówkę. Wstęp wolny. Bliższe informacje można uzyskać u prezesa DTS Leszka Łuckiewicza, tel. 0 605 265 840.

(PS)

Zawody Sylwestrowe Roku Jubileuszowego

## Tego jeszcze nie było!

W Szkole Podstawowej nr 23 w Białymstoku odbyły się Zawody Sylwestrowe Roku Jubileuszowego dla dzieci niepełnosprawnych z naszego miasta. Honorowy patronat nad imprezą sprawował ks. prałat mgr Antoni Licwinko – proboszcz Parafii Wniebowzięcia Najświętszej Maryi Panny w Białymstoku.

Zawody miały oprawę prawdziwej olimpiady sportowej. Przy dźwiękach hymnu państwowego została wciągnięta na maszt flaga biało-czerwona. Przewodniczący Komisji Kultury i Oświaty Rady Miasta – dyrektor Szkół Katolickich SPSK w Białymstoku mgr Henryk Zalewski odczytał apel olimpijski. W programie zawodów sportowych znalazły się: olimpijka, rzuty do kosza, rzuty karne oraz rzuty do celu dla dzieci na wózkach inwalidzkich. Był poczęstunek: pączki i napoje. Tego dnia wszyscy byli zwycięzcami, wszyscy otrzymali upominki oraz słodycze. Były łzy wzruszenia, wszelkie emocje sportowej rywalizacji. Sportowa impreza zakończyła się balem.

Organizatorami imprezy byli: dyrektor MOPR w Białymstoku mgr Zdzisława Sawicka, prezes Akcji Katolickiej przy parafii katedralnej mgr Honorata Krygier, dyrektor Szkół Katolickich SPSK w Białymstoku mgr Henryk Zalewski oraz dyrektor SP nr 23 w Białymstoku mgr Mirosław Heleniak. Pomoc w przebiegu imprezy okazały nauczycielki: mgr Bożenna Armatowicz – SP 23, mgr Alicja Heleniak – PG nr 18, mgr Halina Staniewicz – ZS nr 11, mgr Krystyna Wydrycka – KLO SPSK.

W Zawodach Sylwestrowych Roku Jubileuszowego wzięło udział 80 dzieci przybyłych wraz z opiekunami. Sponsorami imprezy byli: Cukiernia „U Lecha", Hipermarket „Makro", „Zbogar" – hurtownia artykułów spożywczych, „Mega-Glass" – hurtownia upominków, ozdób świątecznych i szkła, „Felberg" – Szkoła Języka Angloamerykańskiego, Katolickie Liceum Ogólnokształcące SPSK, PZU S.A. I Inspektorat w Białymstoku, hurtownia „Alf".

Organizatorzy zawodów, jak i rodzice dzieci niepełnosprawnych widzą ogromną potrzebę prowadzenia cyklicznych imprez o podobnym charakterze.

(opr. KS)

Halowe mistrzostwa szkół średnich

## Zagraj z UKS Victoria

Od 8 stycznia organizatorzy Halowych Mistrzostw Miasta Białegostoku w piłce nożnej szkół ponadgimnazjalnych 2001 oczekują na zgłoszenia drużyn. W imprezie tej – tradycyjnie już – organizowanej przez Uczniowski Klub Sportowy „Victoria" Białystok oraz Kuratorium Oświaty może startować młodzież szkół ponadgimnazjalnych urodzona w latach 1985-1982. Imprezie patronuje redakcja „Gazety Współczesnej".

Mistrzostwa zostaną rozegrane 13-16 lutego w hali białostockiej Jagiellonii przy ul. Jurowieckiej. Zwycięska szkoła otrzyma Puchar Kuratora Oświaty w Białymstoku. Nagrody czekają także na zwycięzców w klasyfikacji króla strzelców, najlepszego bramkarza i najlepszego zawodnika.

Wszystkie szkoły zainteresowane startem powinny skontaktować się z UKS „Victoria" (adres: V LO w Białymstoku) i dokonać pisemnego potwierdzenia udziału do dnia 18 stycznia. Wpisowe do turnieju wynosi 200 zł.

(PS)

**INFORMATOR USŁUGI - ZDROWIE**

w każdym dodatku „Dzień dobry Białystok"

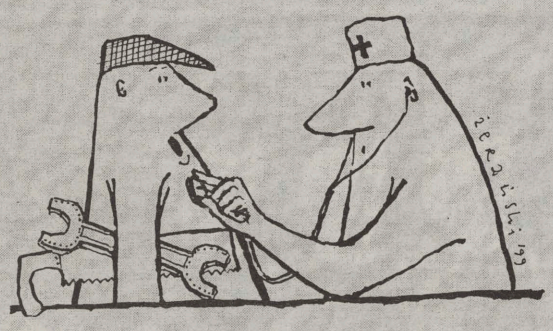

Chcesz zamieścić swoje ogłoszenie? Szczegółowych informacji udzielamy pod nr. tel.: 748 74 30

## USŁUGI

### DLA DOMU

#### ❒ CZYSZCZENIE DYWANÓW

**CZYSZCZENIE,** obrębianie dywanów, futrzaków, tapicerki, żaluzji, maglowanie. Odbieramy, odwozimy, ☎(0-85)73-26-062.

1274691

#### ❒ REMONTY

**KOMPLEKSOWE** wykończenie wnętrz (hydraulika, elektryka włącznie). Zima 10% TANIEJ! ☎868-11-31, ☎0-602-85-94-60.

1275955

#### ❒ TAPICERSTWO

**TAPICERSTWO,** "ALEKSANDER", ☎(0-85)732-78-12, Nowowarszawska 59. Naprawy, przeróbki, regeneracja, antyki, transport.

1269801

#### ❒ ŻALUZJE

**ŻALUZJE,** rolety, wszystkie rodzaje, montaż, czyszczenie, dodatkowe drzwi. Rosenfeld. ☎741-67-21.

1275767

### AGD,RTV

#### ❒ PRALKI, LODÓWKI

**AGD** -automatyczne pralki, ☎651-58-72.

1275639

**AUTOMATYCZNE** pralki, lodówki, zamrażarki, ☎(0-85)742-40-49, ☎0601-970-083. KUZYKA.

1274880

**AUTOMATYCZNE** pralki - naprawa, ☎66-16-938, 0605-594-324, Supruniuk.

1233934

**NAPRAWY** chłodziarek, pralek, kuchni itp. Autoryzacja "AMICA", "ARDO", "POLAR", "ARGOS". ☎676-11-24 "Predo".

1274716

**PRALKI,** lodówki, zamrażarki, ☎(0-85)742-40-49, ☎0601-97-00-83, Kuzyka.

1233799

**PRALKI,** urządzenia chłodzące. Naprawiam. Dojazd bezpłatny, również teren, ☎663-47-93.

1275691

#### ❒ TELEWIZORY

**AV** Serwis -naprawa telewizorów, magnetowidów, ☎(0-85)66-17-631, ☎0604-755-492. ADAMCZAK.

1274693

**NAPRAWA** telewizorów kolorowych. Dojazd bezpłatny, ☎(0-85)675-39-02.

1227385

### PRZEWOZY

#### ❒ TRANSPORT

**AUTOHOLOWANIE.** Warsztat blacharski i mechaniczny. ☎(0-85) 868-21-61, ☎0502-583-983.

1273135

**USA** -wyjazdy; krótki termin, wyjazdy dla młodzieży. ☎0603-914-986.

112803

### INNE

**ATRAMENTY,** tonery, taśmy- profesjonalna regeneracja. Faktury. Gwarancja. Skup. ☎(0-85)65-10-185.

1264339

**PRAWNIK,** pisanie podań do administracji i sądów, ☎(0-85)74-15-165.

1248838

## ZDROWIE

### STOMATOLOG

**GABINET** stomatologiczny, lek. stom. Andrzej Kwasik, Puszkina 18, ☎67-51-650. Porcelana, pełen zakres usług.

1269054

**ORTODONTA** dr n. med. Adam Bielaczyc, ul. Kopernika 9, lok. 17, wt. 16.00-18.00. ☎74-64-004, 0601-94-18-95.

1271460

**STOMATOLOG-** Barbara Stankiewicz, Broniewskiego 4. Leczenie, protezowanie, RTG zębów. Codziennie, ☎652-17-63, ☎653-17-63.

1235371

### GINEKOLOG

**GINEKOLOG,** USG,laserowe leczenie nadżerek, dr Grzegorz Południewski, Wyszyńskiego 8, ☎7444-397, pon., śr.-pt., 11.00-18.00, rejestracja.

1257720

**GINEKOLOG** USG -KTG. Leczenie nadżerek + histopatologia. Rejestracja (7.00-18.00), ☎(0-85)732-32-02.

1265719

### PSYCHIATRA

**ALKOHOLOWE** odtrucia (także w domu pacjenta). Codziennie - całodobowo. Zespół lekarski dr. Modzelewskiego, ☎0-606-134-936.

1260905

**PSYCHIATRA** G. Misztalewska. Depresje, nerwice, zaburzenia psychiczne. Wtorek, piątek, godz. 16.00-18.00, Piłsudskiego 6, ☎0604-84-70-51. Wizyty domowe.

1267485

**PSYCHIATRA** Jankowska, Kręta 56e/lok.2. Poniedziałki, czwartki 16-18.00, soboty 10-12.00. ☎ (085)746-42-46, 0603-260-334.

1269133

**ZABURZENIA** seksualne, impotencja. Psychiatrzy Choroszucha, Świętojańska 17/1. ☎(0-85)73-27-735 codziennie (dyskrecja).

1243170

### PEDIATRA

**☎74-44-322,** mgr rehabilitacji Kuptel- II stopień specjalizacji. Rehabilitacja niedorozwoju bioderek u niemowląt.

1272698

### DERMATOLOG

**CHOROBY** skóry i włosów. Dr med. Janina Zimnoch. Gabinet prywatny, ul. Ciepła 17, ☎0602-45-24-99.

1269064

**SPECJALISTYCZNY** gabinet dermatologiczno- kosmetyczny. Leczenie, laseroterapia, kosmetyka lecznicza i pielęgnacyjna, bezinwazyjne zamykanie naczynek, trwałe usuwanie owłosienia. Pon.-pt.10.00-18.00, sob:10.00-14.00. Upalna 1a/50, ☎663-54-01.

1268971

### INNE

**SKLEP** MEDYCZNY, ul. Legionowa 4, ☎732-91-23. Sprzęt medyczny, sprzęt rehabilitacyjny, odzież lekarska, obuwie profilaktyczne (Scholl), protezy piersi, peruki.

1268232

**USG** -dzieci, dorośli (piersi, tarczycy, brzucha). Rejestracja (7.00-18.00), ☎(0-85) 732-32-02.

1265720

**USG:** klasyczne, kolor - Doppler, biopsje."DIAGMED", Rynek Kościuszki 15B (za delikatesami), ☎(0-85)742-09-88.

1253323

### NEUROLOG

**NEUROLOG** specjalista (dzieci, dorośli) Joanna Krasowska. Leczenie padaczki, ocena neurorozwojowa niemowląt, ziołolecznictwo, homeopatia. Wizyty domowe. DH WENUS, św. Rocha 14A/31 wt.-pt.: 15.30-18.00- ☎(0-85)744-62-52, ☎(0-85) 74-19-663 lub ☎0-502-510-779.

1241913

### USG

**USG** -dorośli, dzieci, niemowlęta, pełny zakres - doppler! CYFROWYM APARATEM najnowszej generacji. ☎(0-85)732-32-02. Rejestracja: (7.00-20.00).

1251614

### BIOTERAPIA

**RZUĆ** palenie, alkohol, nadwagę. Zadbaj o swoje nerwy. ☎(0-85) 74-41-816, ☎0607-27-53-52.

1269829

**STRES,** nerwice, psychoterpia uzależnień oraz inne dolegliwości, ☎(0-85)74-41-816, ☎0607-27-53-52.

1269826

### WETERYNARIA

**"ANIMAL",** lek. wet. Teresa Trąbińska,Iwona Olejkowska, ul. Dąbrowskiego 14, pon.-pt. 8.00-19.00, sob. 10.00-16.00, n. 10.00-13.00.

1246783

**KLINIKA** dla zwierząt- szpital, lek. wet. Marcin Ramm, ☎651-50-14, Białostoczek 13a. Badania, USG, EKG, rtg, laboratorium.

1241909

**KLINIKA** małych i dużych zwierząt "CANVET", ul. Zwycięstwa 26b, ☎651-15-42, leczenie, profilaktyka psów i kotów, RTG, szpital. Michał Geniusz, Robert Wojtacha.

1274720

**LABORATORIUM** weterynaryjne, lek. wet. E. Moniuszko - bakteriologia, parazytologia, badania serologiczne kotów, enzymy trzustkowe, ul. Zwycięstwa 26b, ☎tel. (0-85)65-13-778

1260931

**LECZNICA** dla zwierząt, ul. Białówny 7, ☎ 732-35-76.

1241911

**LECZNICA** zwierząt, lek. wet. Halina Kalinowska, ul. Zielonogórska 2, ☎661-77-99.

1246608

**☎(0-85)742-38-00,** wesoła 18, RTG, USG, laboratorium. Lek. wet. Jaroszewicz, Gulko.

1274700

## CO, GDZIE, KIEDY

### TELEFONY

**DYŻURNE**

Pogotowie Ratunkowe – 970, 999, 65-24-192; Policja – 997; Straż Pożarna – 998; Pogotowie Gazowe – 992; Pogotowie Ciepłownicze – 993; Pogotowie Energetyczne – 991; Pogotowie Wodno-Kanalizacyjne – 994; Pogotowie Drogowe – 981; Pogotowie Weterynaryjne – 983; Pogotowie Opiekuńcze – 741-68-46; Pogotowie Radiowo-Telewizyjne – 959, 958; Pomoc drogowa – 96-37; Informacja Międzymiastowa – 912; Biuro Numerów – 913; Biuro Napraw Telefonów – 914; Informacja o usługach – 951; Telefoniczna Agencja Informacyjna – 664-21-63, 94-77; Podlaskie Stowarzyszenie Agroturystyczne – tel./fax 711-20-49; Podlaska Informacja Gospodarcza, żółta linia tel. 94-34.

**ZAUFANIA**

**Białystok** – 988, czynny codziennie w godz. 18-4 (poniedziałki – zwłaszcza problemy alkoholowe). Telefon zaufania dla kobiet w ciąży i rodzin – 73-22-222; Ochotniczy Białostocki Klub „Amazonki" Stowarzyszenia do Walki z Rakiem, 73-22-222, poniedziałki, środy, w godz. 15-18. Telefon zaufania dla dzieci – 74-25-640, czynny wtorki, piątki w godz. 14-17; Punkt Informacyjny, dotyczący przemocy domowej czynny czwartki i piątki w godz. 17-19 w Klubie Abstynenta „Krokus", ul. Warszawska 2, tel. 743-58-43, Telefon zaufania Ośrodka Interwencji Kryzysowej – głównie dla ofiar przemocy domowej – 744-50-28 – czynny całą dobę.

### SŁUŻBA ZDROWIA

**Informacja Pogotowia** – 74-22-222; **Ambulatorium Pogotowia,** ul. Poleska 89; Pediatryczne – czynne w dni robocze w godz. 19-7, w wolne soboty w godz. 15-7, w niedziele i święta w godz. 7-7.

– Internistyczne – czynne codziennie przez całą dobę.

**Gabinety zabiegowe:**

– Internistyczny dla dorosłych – czynny codziennie przez całą dobę.

– Gabinet dla dzieci – czynny w dni robocze w godz. 19-7, w wolne soboty w godz. 15-7, w niedziele i święta 7-7.

– Ambulatorium Chirurgiczne dla dorosłych, ul. Białówny 11, tel. 746-00-10.

– Ambulatorium Chirurgii Dziecięcej, ul. Wołodyjowskiego 3 a, tel. 742-59-60.

**„Hospicjum" Dom Opatrzności Bożej,** ul. Świętojańska 1c, tel. 7415-607 – czynny przez całą dobę.

**„Hospicjum Domowe"**, ul. Piotrkowska 2, tel. 7421-000, godz. 15-17.00 (w dni robocze).

**DYŻURY NOCNE APTEK** (całodobowe) ul. Suraska 2, tel. 742-04-53, ul. Mickiewicza 27, tel. 73-23-024, ul. Warszawska 13, tel. 743-66-55.

### SZPITALE

**DYŻURY CODZIENNE**

**Woj. Szpital Zespolony im. J. Śniadeckiego**, ul. M. Skłodowskiej-Curie 25, tel. 742-16-21 do 26, 742-70-41 – dyżuruje rehabilitacja oraz oddziały dziecięce: chirurgia, reanimacja, laryngologia.

**Woj. Szpital Specjalistyczny im. K. Dłuskiego**, ul. Żurawia 14 do godz. 15 tel. 7327-570, 7327-694, po godz. 15 tel. 7323-593 dyżurują oddziały: choroby płuc dzieci, sztucznej nerki, zakaźny dorosłych.

**Klinika Perinatologii i Położnictwa SPSK AM**, ul. M. Skłodowskiej-Curie 24, tel. 742-11-48 – dyżuruje położnictwo.

**Specjalistyczny Dermatologiczny ZOZ**, ul. św. Rocha 3, tel. 7425-301, 7420-206.

**Regionalny Szpital Onkologiczny**, ul. Ogrodowa 12, tel. 7320-116.

**OSTRE DYŻURY**

**CHIRURGIA, REANIMACJA, KARDIOLOGIA, LARYNGOLOGIA, OKULISTYKA** – Państwowy Szpital Kliniczny im. J. Sztachelskiego, ul. M. Skłodowskiej-Curie 24, tel. centr. 746-80-00.

**POŁOŻNICTWO Z GINEKOLOGIĄ** – Wojewódzki Szpital Zespolony im. J. Śniadeckiego, ul. Warszawska 15, tel. 7327-100.

**ODDZIAŁ GRUŹLICY, ZAKAŹNY DZIECIĘCY** – Woj. Szpital Specjalistyczny im. K. Dłuskiego, ul. Żurawia 14 do godz. 15 tel. 7327-570, 7327-694, po godz. 15 tel. 7323-593.

**NEUROLOGIA** – Specjalistyczny Psychiatryczny ZOZ, Choroszcz, tel. 719-10-91.

**WEWNĘTRZNY** – Szpital Miejski im. PCK, ul. Sienkiewicza 79, tel. 6750-800, 6750-788.

**DZIECIĘCY WEWNĘTRZNY, NEUROLOGIA, LARYNGOLOGIA, REANIMACJA, OKULISTYKA, CHIRURGIA, ORTOPEDIA I TRAUMATOLOGIA, ONKOLOGIA (tel. 7450-842), AMBULATORIUM CHIRURGI DZIECIĘCEJ (tel. 745-05-07), AMBULATORIUM ORTOPEDII I TRAUMATOLOGII DZIECIĘCEJ (tel. 745-05-06), AMBULATORIUM PEDIATRYCZNE: POKÓJ 5025 (tel. 745-05-25), POKÓJ 5026 (tel. 745-05-83)** – Dziecięcy Szpital Kliniczny, ul. Waszyngtona 17, tel. 742-40-31.

### TEATRY

**Teatr Dramatyczny im. Al. Węgierki w Białymstoku** – „KONOPIELKA" (Duża scena), godz. 19.00, „ZBRODNIA I KARA" (Mała scena), godz. 13.30, „JASEŁKA" (Foyer teatru), godz. 10.00.

**Białostocki Teatr Lalek** – „Mamy św. Mikołaja", godz. 9.00, 12.00.

### KINA

**„POKÓJ"** (tel. 742-38-82) – „Pieniądze to nie wszystko" (polski, l. 15), godz. 10.30, 12.30, 14.30, 18.30, 20.30, „Rudolf czerwononosy renifer" (USA, b.o. – dubbing), godz. 11.00, 16.00, „Czerwona planeta" (USA, l. 15), godz. 12.30, 14.15, 16.30, 17.30, 19.30 (www.echocinema.pl(kina)pokoj).

**„TON"** (tel. 743-53-82) – „Uciekające kurczaki" (USA, b. o. – dubbing), godz. 12.00, 16.00, „Poznaj mojego tatę" (USA, l. 15), godz. 14.00, 18.00, „Tytus Andronikus wódz Rzymskich Legionów" (USA, l. 18), godz. 20.00.

**„SYRENA"** (tel. 744-58-96) – „Daleko od okna" (polski, l. 15), godz. 14.15, 18.15, „Gdzie serce twoje" (USA, l. 15), godz. 16.15, 20.15.

**„FORUM"** (tel. 742-23-70) – „Krzyk 3" (USA, l. 15), godz. 14.15, 20.15, „Angol" (ang., l. 15), godz. 16.15.

**O muzeach i galeriach informujemy w piątkowym wydaniu gazety – „Magazynie Tydzień".**

### RADIO

**AKADERA (87,7 MHz)**

Serwis informacyjny BBC: od 6.00 do 23.00 co godzinę, oprócz 12.00, 16.00, 18.00 i 21.00; Ogłoszenia: 15 i 55 minut po pełnej godzinie (tel. 745 44 44)

6.05-10.00 „PORANEK Z RADIEM AKADERA" – Robert Baran; 6.15, 7.45 Przegląd prasy lokalnej; 6.30, 7.30, 8.30 Informacje lokalne; 6.50 Halo granica, Noc na służbie; 9.05 Horoskop, Power Play; 9.30 Propozycje kulturalne na dziś; 9.45 Porady prawnika; 10.05-16.00 „Z AKADERĄ na co dzień" – prezentuje Wojciech Kujałowicz; 10.45 Gospodarka; 12.00 Hejnał Białegostoku, Informacje lokalne; 13.05 Power Play, Horoskop; 15.20 Auto Rodeo; 16.05-22.00 „Popołudnie i wieczór z Akaderą" – prezentuje Ewa Drążek; 16.00 Informacje lokalne; 17.05 Horoskop, Power Play; 18.00 Informacje lokalne; 19.30 Lista Przebojów Radia Akadera (skrót i głosowanie); 20.10-21.50 Szafa Gra – piosenki wybierane przez słuchaczy; 22.05-6.00 Nocny Odlot – muzyka non stop.

**JARD (89,23 MHz)**

Wiadomości: – 5 minut przed pełną godziną; Ciekawostki cenowe, co godzinę po wiadomościach; 6.25, 7.25 Gimnastyka poranna; 7.00, 11.00, 17.00 Propozycje kulturalne; 6.25, 7.25 Gimnastyka poranna; 6.30, 7.30 Piosenka na dobry humor; 8.15, 9.15, 11.15 Przegląd prasy; 8.30, 10.30, 14.30, 16.30 Horoskop; 9.00, 12.00, 16.00, 20.00 Przebój dnia – Szef Radia Jard poleca; 9.30, 17.30 Kalendarium; 9.45, 18.45 Wyniki gier liczbowych „LOTTO"; 8.00, 14.00, 22.00 Utwór dla Ciebie gra Radio Jard; 11.35, 15.35 Podróże z „JARD TRAVEL"; 12-14.00, 20-22.00 Pozdrowienia ultrakrótkie (tel. 652-44-33); 19.00-19.55 Przeboje, które kochacie, czyli piosenki na życzenie; 14.35 Ciekawostki kulinarne.

Ponadto w każdą niedzielę o godz. 22.00 rozpoczyna się lista przebojów „GREATEST HITS", a w każdy wtorek w godz. 17.00-17.55 – „Godzina z Kolastyną" (program kosmetyczny).

SYLWESTER Z GAZETĄ WSPÓŁCZESNĄ I MAKRO

P. Niemczynowicz

## Rozpoznaj się na zdjęciu

Trwa fotograficzny konkurs „Gazety Współczesnej" i „Makro". Podczas wspólnego powitania 2001 r. na placu Uniwersyteckim nasz fotoreporter robił wiele zdjęć. Teraz codziennie publikujemy zdjęcie z wielkiego balu sylwestrowego „Przełom wieków". Na fotografiach jedna osoba zostanie zaznaczona kółkiem. Każdy, kto rozpozna siebie na zdjęciu i przyjdzie do nas (ul. Suraska 1) z egzemplarzem „Gazety Współczesnej", otrzyma atrakcyjną nagrodę od „Makro" oraz specjalny upominek od naszej redakcji.

Każda z osób, która była na balu, ma szansę na otrzymanie prezentu w postaci sprzętu rtv, agd lub zestawów akcesoriów samochodowych. Jeżeli sylwestra spędzałeś w innym miejscu – także uważnie przeglądaj naszą gazetę. Może rozpoznasz na zdjęciach kogoś z rodziny lub znajomych i pomożesz mu zdobyć atrakcyjne upominki.

Nagrody można odbierać w ciągu dwóch dni od opublikowania zdjęcia. Zestawy prezentów, po które nikt się nie zgłosi w tym terminie, zostaną przeznaczone dla następnych uczestników naszej zabawy.

## Bawiłam się świetnie

Sylwia Sokół z Białegostoku wygrała nagrodę w konkursie sylwestrowym Gazety Współczesnej i Makro pod hasłem „Rozpoznaj się na zdjęciu". Fundatorem nagród jest Hala „Makro".

– W noc sylwestrową na placu Uniwersyteckim bawiłam się z przyjaciółmi naprawdę wspaniale. Teraz cieszę się, że znalazłam się w obiektywie fotoreportera, bo dzięki temu wygrałam świetną nagrodę – powiedziała **Sylwia Sokół**. **(ez)**

P. Niemczynowicz

## Paczka niespodzianka

Na naszym kolejnym zdjęciu z zabawy sylwestrowej na placu Uniwersyteckim rozpoznała się Monika Borowska, uczennica klasy IV.

– Na zdjęciu jestem z mamą i tatą, akurat wtedy występowała „Kasa Chorych". Taki sylwester bardzo mi się podobał. Cieszę się też z nagrody – mówi Monika.

Po odbiór nagrody Monika przyszła do redakcji z tatą i młodszym braciszkiem. Wybrała paczkę-niespodziankę. **(a)**

A. Zgiet

Z BAŻANTARNIĄ W XXI WIEK

# Szybko, pewnie i przyjemnie

Rozstrzygnięty został konkurs Centrum Handlowego Bażantarnia. Polegał on na wymyśleniu hasła promocyjnego tego białostockiego hipermarketu.

Pierwsze miejsce zajął pan Henryk Ławrynowicz. Jego hasło brzmi: „Szybko, miło i przyjemnie, z Bażantarnią zawsze pewnie". Autor najlepszego hasła otrzyma radiomagnetofon.

Wyróżnienia w postaci bonów towarowych po 25 zł otrzymują: Jan Popławski („W Bażantarni kupujesz, bezrobocie likwidujesz"), Jerzy Kleszczewski („Centrum Handlowe Bażantarnia od kłopotów uwalnia"), Włodzimierz Surowiec („Dawniej mieliśmy spiżarnię, teraz mamy Bażantarnię"), Stanisław Pogorzelski („Kto pieniądze swe szanuje w sklepach CH Bażantarnia kupuje") i Mikołaj Charkiewicz („Piękna wiosna, złota jesień dużo szczęścia ci przyniesie. W Bażantarni za grosz mały kupisz rzeczy worek cały").

Zwycięzcom gratulujemy.

**(aga)**

PRZEBOJOWA LEKCJA ANGIELSKIEGO

Radio Plus 104,7 FM BIAŁYSTOK

Kontynuujemy nowy, wspólny konkurs białostockiego Radia Plus i Gazety Współczesnej. Zapraszamy do udziału w nim osoby, które chcą popisać się swoją znajomością języka angielskiego. Tekst piosenki można usłyszeć w Radio Plus codziennie od poniedziałku do piątku o godz. 7.24 i 18.24 (na częstotliwości 104,7 FM).

Proszę uzupełnić brakujące słowa. Wypełniony kupon z dołączonym tekstem trzeba dostarczyć do Radia Plus Białystok na adres: ul. Ks. A. Abramowicza 1a, 15-872 Białystok. Proszę słuchać Radia Plus Białystok w sobotę od godziny 20. Uczestnicy konkursu wezmą wówczas udział w losowaniu ciekawych nagród.

## IT`S MY LIFE

*This ain`t a ..... for the broken–harted*
*No silent prayer for the faith–departed*
*I ain`t gonna be just a face in the crowd*
*You`re ..... heare my voice*
*When I shout it out loud*

Chorus:
*It`s my .....*
*It`s now or never*
*I ain`t gonna live .....*
*I just want to live while I`m alive*
*(It`s my life)*
*My heart is like an open .....*
*Like Frankie said*
*I did it my way*
*I just wanna live while I`m alive*
*It`s my live*

*This is for the ones who stood their ground*
*For Tommy and Gina who never backed down*
*Tommorow`s getting harder make no .....*
*Luck ain`t even lucky*
*Got to make your own breaks*

Chorus:

*Better stand tall when they`re caling you out*
*Don`t bend, don`t break, .....*
*Don`t back down*

Chorus

**KUPON**
PRZEBOJOWA LEKCJA JĘZYKA ANGIELSKIEGO

imię .....
nazwisko .....
adres .....
.....

**Stosownie do przepisów ustawy z dnia 29.08.1997 r. o ochronie danych osobowych (Dz.U. Nr 133, poz. 883) wyrażam zgodę na przetwarzanie moich danych osobowych.**

***(czytelny podpis)*** .....

REKLAMA

Przewodnik po Salonach Piękności

SALON FRYZJERSKI Styl Marzena Doroszkiewicz System Professional
● Kosmetyki najwyższej jakości
● Przedłużanie i zagęszczanie włosów
Białystok, ul. Bohaterów Getta 3, tel. 651-02-32 (wejście od ul. Żabiej)
Otwarte w godz.: poniedziałek - piątek 8-20, sobota 8-14
M1035661

Centrum Aktywności Ruchowej FENIX s.c.
Fenix SIŁOWNIA SAUNA
Rewelacyjne ćwiczenia wyszczuplające
BRZUCH UDA POŚLADKI!
Ul. Armii Krajowej 36 (budynek PŁYWALNI)
tel. 0-604-415-856
M1035663

SALON ŚLUBNY „AGNES"
Białystok
Pawilon „RZEMIEŚLNIK II"
ul. św. Rocha 13/15, lokal 25 (parter, wejście z ulicy)
tel. 744-65-05
Wypożyczamy : - gorsety, suknie balowe, studniówkowe
N1035684

salon ślubny Markiza
Oferujemy suknie z kolekcji stylistów zachodnioeuropejskich oraz wybrane kolekcje firm polskich
Helena Kuptel
ul. Malmeda 10
tel. (0-85) 740-42-88, tel. kom. 0604 107-839
M1035662

STUDIO KOSMETYKI PROFESJONALNEJ
ESKULAP JANSSEN COSMECEUTICAL CARE
● paznokcie akrylowe
● eksfoliacje
● zabiegi pielęgnacyjne
15-440 Białystok, ul. Malmeda 6, tel. (085) 732-56-06, 743-52-90
godz. 10" - 18", soboty 9" - 12"
Budynek Przychodni Stomatologicznej ESKULAP
A1035665

PERFECT LINE
GABINET ODCHUDZANIA KOMPUTEROWEGO
50% RABAT
IZABELA KURZA
ul. Malmeda 13a m. 47
tel. 743-61-23
M1035667

STUDIO KOSMETYCZNE Izabeli Grotek
tel. 651-10-55
ul. Zagumienna 10 B
● Odmładzająca pielęgnacja twarzy
● eksfoliacja
● kolagen, algi
● makijaż
● masaż twarzy - promocja!
M1035670

STUDIO WIZAŻU I STYLIZACJI
○ makijaż permanentny
○ makijaż okolicznościowy
○ analiza kolorystyczna
○ tatuaż okresowy
○ przekłuwanie ciała
○ usuwanie zmarszczek
○ usługi fryzjerskie (doradztwo komputerowe)
ul. Waryńskiego 1, tel. (085) 652-18-05
M1035688

Gabinet kosmetyczny "WOMAN"
TIPSY AKRYLOWE
● KWASOWE ZABIEGI PIELĘGNACYJNE NA DŁONIE
● RETINOL ROYAL - KRÓLEWSKIE KURACJE ODMŁADZAJĄCE - NOWOŚĆ!!!
ul. Kręta 56a lok. 2a (Nowe Miasto)
pon. - pt. 11-19 tel. 746-33-22
sobota 9-15 tel. 0-602-493-843
M1035664

Salon kosmetyczny i solarium
Białystok, ul. Zwierzyniecka 11/1
SALON ☎ 742-74-67
SOLARIUM ☎ 745-54-13
● bezbolesne komputerowe oczyszczanie skóry
● laserowy lifting
● trwałe usuwanie owłosienia
● tipsy akrylowe
● makijaż permanentny
N1035668

Gabinet Kosmetyczny i Solarium Gabinet Eris 2000
● Pielęgnacja cery dojrzałej i trądzikowej
● Modelowanie i wyszczuplanie ciała
● Makijaż
● Tipsy
Białystok, ul. Broniewskiego 4, (I piętro), tel. 651-43-73
N1035669

Specjalistyczny Gabinet Dermatologiczno-kosmetyczny
○ leczenie
○ kosmetyka lecznicza i pielęgnacyjna
Do końca karnawału 10% RABAT
Trwałe bezbolesne usuwanie owłosienia
ul. Upalna 1A/50, tel. 663-54-01
Pn.-Pt. 10.00-18.00, sob. 10.00-14.00
N1035685

Treść ogłoszeń drobnych z pięciu ostatnich numerów GAZETY WSPÓŁCZESNEJ poznasz dzwoniąc:
94-77, 664-21-63
Telefoniczna Agencja Informacyjna
http://www.tai.com.pl
t-a0-3

Amerykanie chcą sadzić rośliny na dachach domów wielkich miast

# Pamiętajcie o ogrodach

**Aby zaoszczędzić na energii zużywanej do klimatyzacji pomieszczeń, amerykańscy inżynierowie proponują zamienić dachy domów wielkich aglomeracji na ogrody. „Zielone dachy" oczyszczą powietrze i wyciszą miasto – podaje serwis CNN.**

Letnie upały i spowodowana nimi cyrkulacja powodują unoszenie się w powietrzu większej niż w chłodne dni ilości szkodliwych zanieczyszczeń. Podczas upałów zwiększa się też zapotrzebowanie na elektryczność (klimatyzacja, lodówki), której produkcja to dodatkowa emisja gazów.

W związku z tym architekci z Weston Design Consultants (WDC) w Chicago rozważają pomysł powszechnego wprowadzenia na stałe w miejski krajobraz „zielonych dachów".

Choć ogrody na dachach spotkać można gdzieniegdzie już dziś w Stanach Zjednoczonych, Kanadzie i niektórych miastach Europy, pełnią one tam raczej funkcję estetyczną. Architekci uważają jednak, że upowszechnienie tego rozwiązania przynieść może zanieczyszczonym, przegrzanym miastom wiele pożytku.

Roślinność powoduje, że podczas upału dach nagrzewa się jedynie do połowy temperatury dachu „nieobsianego". Oznacza to zmniejszenie wydatków na klimatyzację i jednocześnie – ochłodzenie samego miasta. Ogrody na dachach mogą być również sposobem na miejski smog i hałas. Rośliny na budynkach zatrzymywałyby ponadto 50–70 proc. wody z opadów, co zmniejsza ryzyko zatykania się studzienek. Popularyzacja „zielonych dachów" wymagałaby jednak przekonstruowania domów – zainstalowania warstwy, która umożliwi roślinom wegetację, a jednocześnie zapobiegnie erozji budynku na skutek wrastania korzeni. Dach przeznaczony pod ogród musi być wodoszczelny i mieć wzmocnioną konstrukcję, by unieść ciężar ziemi i drenażu, gdzie zakorzenią się rośliny.

Inżynierowie podkreślają, że koszty przekonstruowania dachów są duże, ale proporcjonalne do korzyści, jakie przyniosą na dłuższą metę. W mieście takim jak Chicago „zielone ogrody" pozwoliłyby w ciągu roku zaoszczędzić energię wartą 100 milionów dol. **(PAP)**

Parlament debatował nad wyjazdem Iranki na zagraniczne studia

# Zachód demoralizacji

Irański parlament odrębną uchwałą podjął decyzję o wyjeździe jednej Iranki na studia zagraniczne. Jak podała w poniedziałek prasa teherańska, nie wymieniona z nazwiska dziewczyna uzyskała rządowe stypendium na studia zagraniczne.

Wyjazd studentki został jednak zablokowany przez wcześniejszą uchwałę Rady Strażników Rewolucji, która sprzeciwiła się „sponsorowaniu przez rząd" wysyłania dziewcząt na studia zagraniczne, z powodu zagrożenia demoralizacją zachodnią kulturą, a także – groźbą, iż młode kobiety pozostaną poza granicami kraju.

Decyzja irańskiego parlamentu, który został zmuszony do zajęcia się sprawą jednej studentki, z pewnością także zostanie zablokowana przez radę mułłów. Stąd też większość obserwatorów traktuje decyzję irańskiego parlamentu – zdominowanego przez reformatorów – za kolejny wyraz nasilającej się walki pomiędzy zwolennikami teokracji, a rzecznikami liberalizacji systemu islamskiej republiki.

Walka ta z pewnością nasili się jeszcze bardziej w najbliższych miesiącach w związku z planowanymi na czerwiec tego roku wyborami prezydenckimi. W poprzednich wyborach zwyciężył zwolennik reform Mohammad Chatami, zabiegający o złagodzenie ustanowionego przed 21 laty systemu teokracji irańskiej. Wysiłki te są skutecznie jednak blokowane przez konserwatystów, skupionych wokół duchowego przywódcy kraju ajatollaha Alego Chamenei.

**(PAP)**

PAP/CAF

*Akordeon i wino na jarmarku bożonarodzeniowym w Mińsku w prawosławne Boże Narodzenie*

Czy naukowcy znaleźli sposób na utratę włosów spowodowaną chemioterapią?

# Testowany na szczurach

**Substancję zapobiegającą u szczurów utracie owłosienia na skutek chemioterapii odkryli naukowcy z laboratoriów firmy Glaxo Wellcome. Pomoże to zapobiegać temu przykremu efektowi ubocznemu leczenia nowotworów u ludzi – donosi pismo „Science".**

Naukowcy opracowali związek zdolny powstrzymywać u szczurów łysienie związane z przeprowadzaną na nich chemioterapią. Daje to nadzieję na zapobieganie w przyszłości u pacjentów cierpiących na raka temu najbardziej rzucającemu się w oczy efektowi ubocznemu chemioterapii. Jak dotąd brak skutecznej metody zapobiegania tego rodzaju utracie owłosienia.

Związki stosowane w chemioterapii są aktywne wybiórczo wobec szybko dzielących się komórek w organizmie. Jednak szybkie dzielenie się cechuje nie tylko komórki nowotworowe. Także całkiem zdrowe i normalne komórki pewnych tkanek, na przykład nabłonek przewodu pokarmowego czy komórki torebki włosa dzielą się nieustannie i bardzo szybko. Chemioterapia niszczy je zatem równie bezwzględnie jak komórki nowotworowe.

Po ustaniu chemioterapii następuje najczęściej naturalne odtworzenie się torebki włosowej, ale przez jakiś czas chory poddawany jest dodatkowemu stresowi związanemu z brakiem akceptacji dla własnego wyglądu.

Temu niekorzystnemu efektowi chemioterapii postanowili przeciwdziałać naukowcy z firmy farmaceutycznej Glaxo Wellcome. Pod kierunkiem Stephena T. Davisa podjęli oni badania nad substancją, która byłaby zdolna na czas jakiś powstrzymać dzielenie się komórek nabłonka torebki włosowej. W wyniku jej działania komórki te przestałyby być wrażliwe na leki przeciwnowotworowe.

Substancja, z przyczyn patentowych objęta jeszcze tajemnicą, jest inhibitorem (powstrzymuje działanie) enzymu zwanego zależną od wapnia kinazą 2 (CDK2). Enzymy tego typu pośredniczą w przekazywaniu sygnału wewnątrz komórki, kontrolują zatem m.in. jej zdolność do podziału oraz tempo wzrostu. Kiedy szczury doświadczalne traktowano jednocześnie dwoma powszechnie używanymi w chemioterapii lekami i miejscowo na skórze inhibitorem CDK2, okazało się, że utrata owłosienie związana z chemioterapią została zredukowana o 50 proc. Nie stwierdzono istotnego wpływu na efektywność samej chemioterapii.

Według chemioterapeuty z Centrum Onkologii, wypadanie włosów jest problemem głównie w przypadku kobiet. Niektóre z pacjentek nawet ociągają się z tego powodu z podjęciem terapii. Jak dotąd jedynym wyjściem było dobranie odpowiedniej peruki.

**(PAP)**

PAP/CAF

*Belgijskie „morsy" uczestniczyły wczoraj w tradycyjnej, pierwszej w nowym roku kąpieli w Morzu Północnym*

Za przejście z islamu na inne wyznanie islamscy Talibowie grożą karą śmierci

# Koran albo życie

Organizacja afgańskich radykałów islamskich Taliban – kontrolująca 80-90 procent obszaru kraju – wprowadziła w poniedziałek karę śmierci za przejście z islamu na inne wyznanie. Karą śmierci objęto również osoby, które chciałyby nawracać na inną wiarę afgańskich muzułmanów.

O nowym prawie poinformował osobiście w oświadczeniu radiowym główny przywódca Talibanu, mułła Mohammed Omar. Oskarżył wyznawców innych religii – przede wszystkim chrześcijan i Żydów – o próby nawracania afgańskich muzułmanów, a także – demonizowanie zasad ortodoksyjnego islamu, wyznawanego przez taliban. – Wrogowie islamu czynią wszystko, by wyeliminować prawdziwą religię islamską na świecie – powiedział Omar.

Talibowie są rzecznikami ścisłej interpretacji Koranu – zakazali m.in. kobietom odkrywania twarzy, chodzenia do pracy, a także – uczęszczania dziewczynek w wieku powyżej ośmiu lat do szkoły. Mężczyźni zobowiązani są nosić brody i uczestniczyć w modłach w meczetach.

Na mocy nowego prawa, mającego obowiązywać od poniedziałku, kara sześciu lat więzienia grozić ma księgarzom, sprzedającym materiały uznane za szkodliwe dla islamu.

W kontrolowanym przez ortodoksów islamskich Afganistanie istnieje dość duża społeczność wyznawców hinduizmu. Ponadto, mimo iż większość Żydów wyjechała z tego kraju, na miejscu pozostał jeden rabin, mieszkający w Kabulu.

**(PAP)**

FADOM
sp. z o.o.
15-703 Białystok, aleja Jana Pawła II 79
tel. (085) 65 13 022, 65 13 217
PRODUCENT OFERUJE
HURTOWO I DETALICZNIE
STYROPIAN
Fs 12, Fs 15, Fs 20
6% OBNIŻKA CEN
BETON, NADPROŻA, BLOCZKI M-4,
SYSTEMY MOCOWAŃ I DOCIEPLEŃ
POKRYCIA DACHOWE, IZOLACJE
MATERIAŁY WYKOŃCZENIOWE
N1035834

DOM i wnętrze

GAZETA współczesna

WTOREK, 9.01.2001

# PROSTSZE MAJSTERKOWANIE

**Dremel Multi – to niewielkie narzędzie, dzięki któremu każdy majsterkowicz może wykonać szereg prac w domu, ogrodzie, warsztacie czy w samochodzie. Z pomocą urządzenia Dremel Multi można nie tylko wywiercić dziurę w ścianie, naostrzyć nożyczki czy usunąć rdzę z balkonowej barierki. Możliwości jego zastosowania są nieograniczone. Tajemnica tego niewielkiego i niezbyt ciężkiego urządzenia tkwi w obszernym zestawie akcesoriów. W ich skład wchodzą między innymi specjalne końcówki służące do szlifowania, frezowania, cięcia, polerowania, grawerowania, odrdzewiania.**

**Czytaj na str. 2.**

FOT. BOSCH

## MALOWANIE ELEWACJI

FOT. P. NIEMCZYNOWICZ

Jak pomalować elewację budynku ocieplonego styropianem? Porad udzielają specjaliści z Podlaskiego Centrum Doradztwa Budowlanego Atlas.

**– str. 8.**

## CZAS NA KĄPIEL

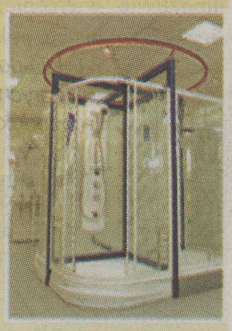

FOT. A. ZGIET

Panele, kabiny i wolno stojące kolumny prysznicowe mogą zastąpić tradycyjną wannę.

**– str. 4.**

## Chemia w ostateczności

Zimą w domach aż roi się od szkodników. Jak temu zaradzić – czytaj na:

**str. 6.**

ŚRÓDMIEŚCIE S.C.
PRZEDSIĘBIORSTWO BUDOWNICTWA MIESZKANIOWEGO
A.Biruk, L.Pilecki

**SZEROKI WYBÓR**
- nowoczesna architektura
- atrakcyjna lokalizacja
- dowolna aranżacja wnętrz
- gwarantowana cena
- dogodne warunki płatności
- możliwość realizacji książeczek mieszkaniowych oraz skorzystania z ulgi mieszkaniowej

**GARAŻE**
ul. Sybiraków, 16 m², 20 m²

**LOKALE USŁUGOWE**
UL. FABRYCZNA, pow. 42 m², 101 m²
UL. WOŁODYJOWSKIEGO, pow. 20 m² - 76 m²
UL. SYBIRAKÓW, pow. 24 m², 33 m², 35 m², 72,5 m²

**MIESZKANIA**
**UL. FABRYCZNA**
MIESZKANIA: 43 m², 52 m²
**UL. WOŁODYJOWSKIEGO**
(RÓG UL. SZPITALNEJ)
MIESZKANIA: 36m², 43m², 50m², 55m², 65m², 85 m².
**UL. PUŁASKIEGO**
(UL. KRĘTA)
KAWALERKI: 28m², 31m², 36m², 37m²
ORAZ 51m², 61,5m²
MIESZKANIA: DWUPOZIOMOWE
Z TARASAMI I BALKONAMI 77 m² - 105 m²,
TRZYPOZIOMOWE 133 m²
(z balkonami i garażem, oraz oddzielną klatką schodową)

**Mieszkanie czeka na Ciebie w "Śródmieściu"!**
**Szczegółowe informacje: dział sprzedaży mieszkań tel. 732-98-21, 743-25-06, Białystok, ul. Warszawska 42A**
M1035937

**SM im. Adama Mickiewicza w Białymstoku**
**ul. Świętojańska 13/1, tel. 741-64-34**
**POSIADA W SPRZEDAŻY MIESZKANIA TYPU WŁASNOŚCIOWEGO**
**przy ulicy Branickiego**

**Nasze atuty:**
- ✓ niskie ceny - od 1.845 zł/m²,
- ✓ atrakcyjne położenie budynków,
- ✓ elastyczność w ustalaniu rat,
- ✓ wybór powierzchni (od 37m² do 61m²),
- ✓ termin realizacji - listopad 2001 r.,
- ✓ lokale użytkowe,
- ✓ podziemne stanowiska garażowe,

**Istnieje możliwość realizacji książeczek mieszkaniowych i skorzystanie z ulgi budowlanej.**
**Zainteresowanych prosimy o kontakt z działem mieszkaniowym - pok. 203 i działem inwestycji - pok. 209 i 210.**
M1035841

JAKUB BOGDANOWICZ
TEL. 748-74-54

# Prostsze majsterkowanie

*Końcówki szlifierskie Dremel Multi są szczególnie przydatne przy wszystkich pracach wymagających precyzji*

Każdy majsterkowicz napotyka czasem na problemy przy drobnych pracach w domu, ogrodzie, warsztacie. Wielu pasjonatów majsterkowania narzeka też na trudności związane z brakiem miejsca na coraz to nowe narzędzie do domowej kolekcji. Alternatywne rozwiązanie może stanowić nabycie wielofunkcyjnego urządzenia. Jest nim „Dremel Multi".

Dremel Multi to niewielkie narzędzie, dzięki któremu majsterkowicz może wykonać szereg prac w domu, ogrodzie, warsztacie czy samochodzie. Tajemnica tkwi w obszernym zestawie akcesoriów. Wybór ponad 150 końcówek roboczych umożliwia wiercenie, szlifowanie, frezowanie, cięcie, polerowanie, grawerowanie, odrdzewianie. Specjalny uchwyt pozwala na błyskawiczne zamontowanie każdego z akcesoriów. Przyrząd waży niewiele (450 g), dlatego pewnie układa się w dłoni.

Filigranowe rzeźbienie na komodach, kredensach i ramach obrazów, lub bogato zdobione, zabytkowe drzwi mogą stanowić o charakterze całego wnętrza. Jednak, aby elementy ozdobne mogły w pełni cieszyć oczy, muszą być poddane fachowej obróbce. Nie wolno zapominać o trudnodostępnych narożnikach i płaszczyznach, a także o profilach, które muszą być równomiernie oszlifowane. Przy wykonywaniu takich prac przydatny będzie giętki wałek stanowiący uzupełnienie narzędzia Dremel Multi. Nadaje się on do polerowania i grawerowania okuć meblowych oraz innych przedmiotów z mosiądzu, miedzi lub szkła. Z jego pomocą użytkownik może dotrzeć do najtrudniej dostępnych miejsc. Wałek przypomina ołówek – pewnie i bezpiecznie spoczywa w dłoni majsterkowicza. Dzięki uchwytowi możliwa jest też praca przy użyciu specjalnej nasadki do polerowania i grawerowania.

*Urządzenie to można wykorzystać do prac w trudnodostępnych miejscach*

Przy odnawianiu łazienki należy między innymi usunąć stare fugi, spomiędzy kafelków, wymienić uszkodzone płytki, dopasować wgłębienia dla przewodów instalacyjnych i armatury. Do urządzenia Dremel Multi można bez trudności dopasować przystawkę frezującą. Dzięki temu w bardzo prosty sposób można usunąć nawet najtwardsze fugi bez uszkodzenia płytek. Nasadkę bardzo szybko montuje się do urządzenia Dremel Multi. Dwie podpory przy nasadce służą jako praktyczna pomoc przy prowadzeniu urządzenia.

*Dremel Multi umożliwia szybkie i sprawne odnowienie łazienki*

Stożkowy i cylindryczny kształt tych akcesoriów umożliwiają obróbkę różnorodnych materiałów. Końcówki szlifierskie można z powodzeniem używać do odrdzewiania i do delikatnego usuwania powłok malarskich (bez uszkodzenia powierzchni pod farbą).

**(aga)**

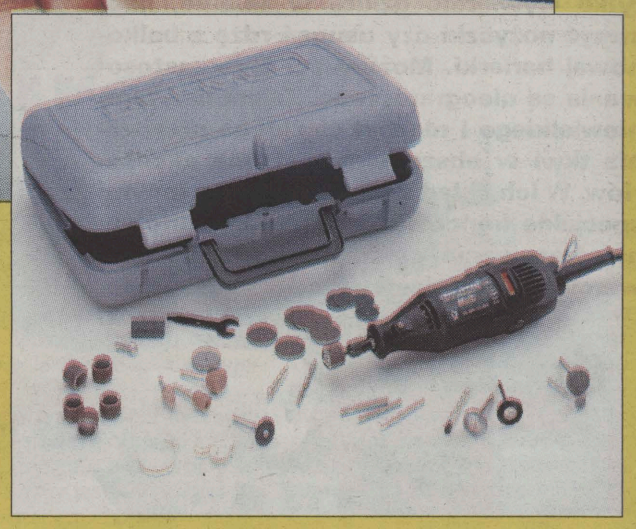

FOT. BOSCH

## Dzięki DREMEL MULTI można:

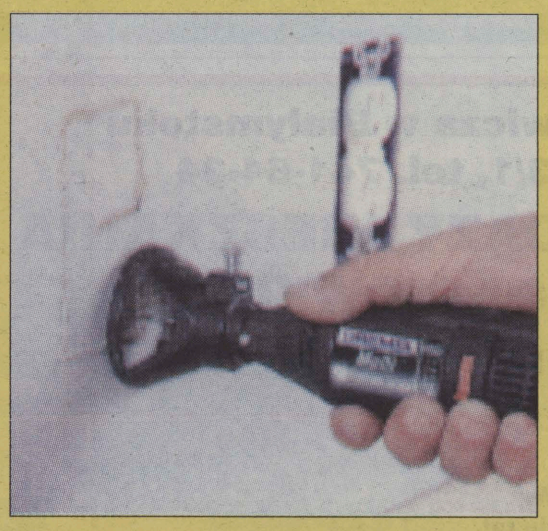

● **Zrobić wykrój w płycie gipsowo -kartonowej**

● **Ciąć drewno**

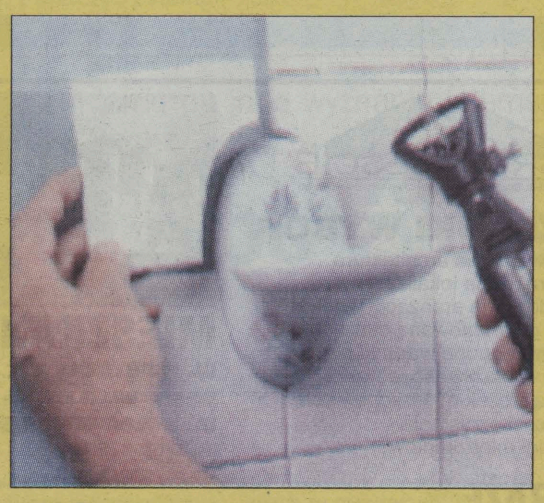

● **Przycinać płytki i kafelki w łazience do wybranego kształtu**

FOT. BOSCH

**Narzędzie Dremel Multi to idealne urządzenie do wykonywania szeregu drobnych prac w warsztacie, w domu i samochodzie**

jk

# AKORD 2

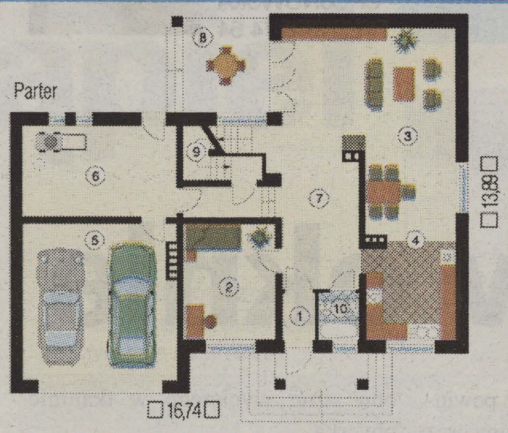


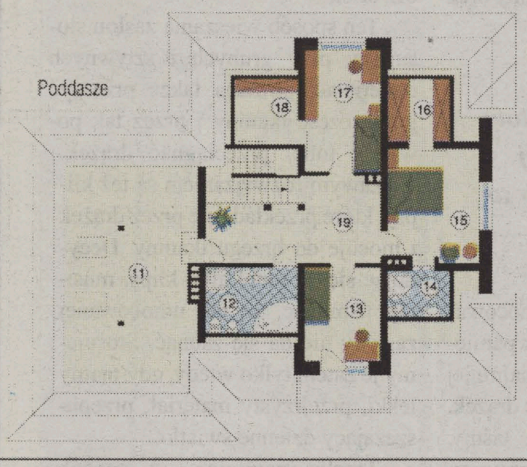


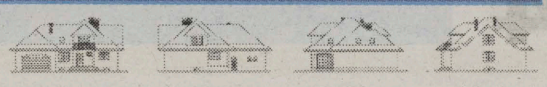

| Parter | 156,6 m² | Poddasze | 96,7 m² |
|---|---|---|---|
| 1. Wiatrołap | 2,0 m² | 11. Hobby | 28,2 m² |
| 2. Pokój | 14,2 m² | 12. Łazienka | 6,1 m² |
| 3. Pokój | 28,5 m² | 13. Pokój | 9,6 m² |
| 4. Kuchnia | 22,9 m² | 14. Łazienka | 2,8 m² |
| 5. Garaż | 31,6 m² | 15. Pokój | 14,1 m² |
| 6. Pom. gosp. | 18,8 m² | 16. Garderoba | 2,9 m² |
| 7. Komunikacja | 17,8 m² | 17. Pokój | 12,3 m² |
| 8. Taras | 11,1 m² | 18. Garderoba | 3,2 m² |
| 9. Schody | 7,2 m² | 19. Korytarz | 17,4 m² |
| 10. WC | 2,5 m² | | |

## CHARAKTERYSTYKA DOMU

- Dom jednorodzinny, wolnostojący z użytkowym poddaszem i częściowym podpiwniczeniem, dla 4 - 5-osobowej rodziny.
- Parter z dodatkowym gabinetem do pracy lub pokojem dla osoby starszej.
- Poddasze z trzema sypialniami i pomieszczeniem hobby.

## TECHNOLOGIA WYKONANIA

| | |
|---|---|
| dach | dachówka, kąt nachylenia 40° |
| stropy | żelbetowe, wylewane |
| ściany | 3 warstwowe - pustak ceramiczny |

## PARAMETRY DOMU

| | |
|---|---|
| pow. zabudowy | 199,60 m² |
| pow. użytkowa domu | 253,30 m² + taras 11,10 m² |
| pow. użytkowa piwnicy | 89,60 m² |
| kubatura | 1274,00 m³ |
| minimalne gabaryty działki | 23,74 × 22,89 m |


MTM STYL sp. z o.o.
15-465 BIAŁYSTOK, ul. Wiejska 4
tel. (085) 746 07 19, 746 07 20
tel./fax (085) 744 52 33
e-mail: mtm@mtmstyl.com.pl

Odwiedź nasze strony w internecie
**http://www.mtmstyl.com.pl**

AUTOR:
arch. Tomasz Sobieszuk
ZESPÓŁ PROJEKTOWY:
mgr inż. Mirosław Dokt r
mgr inż. Małgorzata Miłek-Łączka



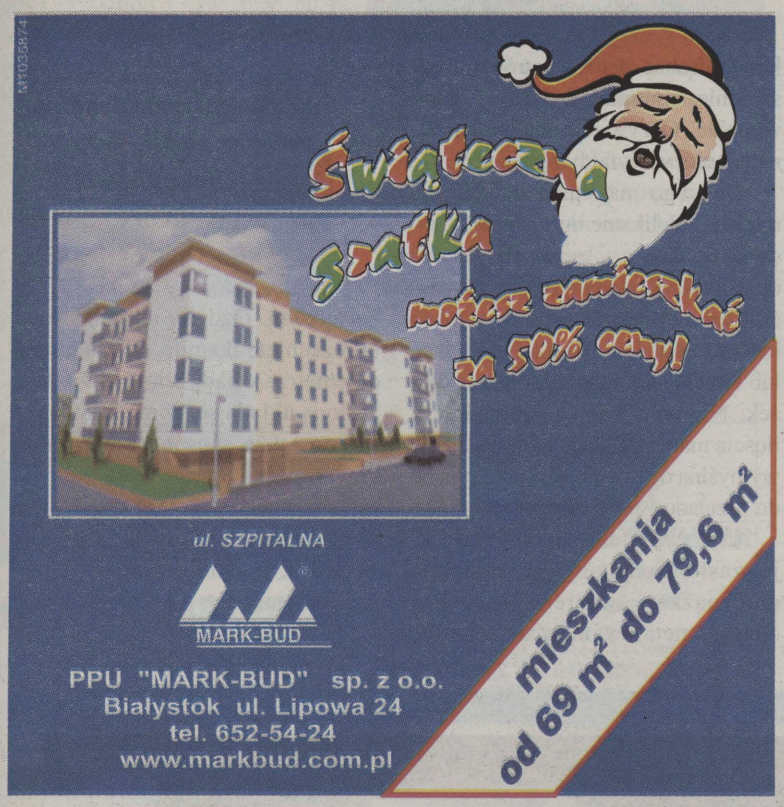

jk

AGNIESZKA CHOJNOWSKA
TEL. 748 74 54

Zasłony lub firanki można zamocować za pomocą taśmy, wstążki, wiązadła czy szelki. Najlepiej przyszyć je do górnego brzegu zasłony.

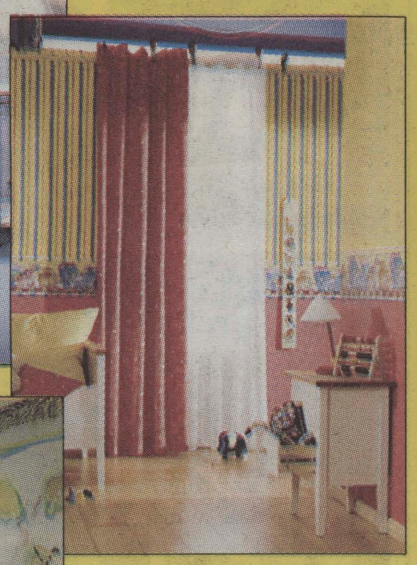

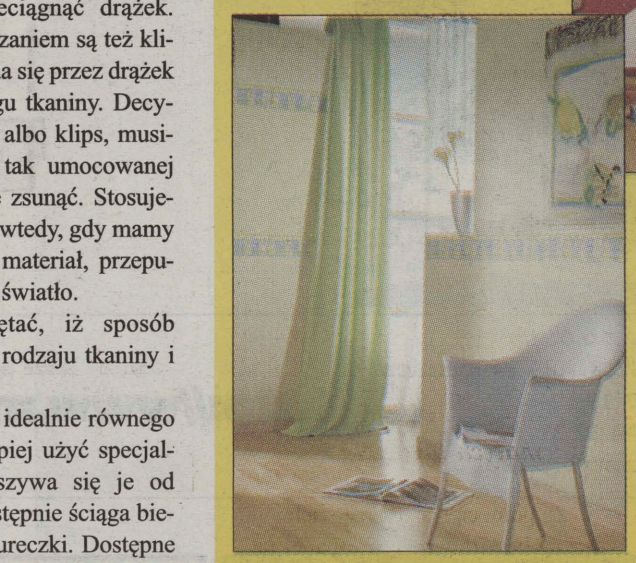

Efektowny wygląd okna w dużej mierze zależy od tego, czy zasłony będą się dobrze układać.
Ciekawy efekt dekoracyjny daje zasłona fantazyjnie podpięta przewiązką, sznurem, ozdobną opaską, metalowym żaczepem albo haczykiem.

Zdobimy tkaninami

# Zawiesić w oknie

**Wybór zawieszenia nie może być przypadkowy. Przy podejmowaniu decyzji należy wziąć pod uwagę ciężar i rodzaj wybranej tkaniny oraz styl wnętrza.**

Szyna jest bardziej funkcjonalna niż dekoracyjna. Zazwyczaj maskuje się ją gzymsem lub listwą. Jest bardziej użyteczna, gdy mamy mniej miejsca na przymocowanie zawieszenia. Poza tym można ją wyginać, co daje możliwość dekoracji okna w wykuszu. Dodatkowo niektóre szyny wyposażone są w praktyczne linki do ściągania zasłon.

Karnisze produkowane są z rozmaitych i różnorodnie wykańczanych materiałów, np. z polerowanego lub malowanego drewna, niklu, kutego żelaza czy mosiądzu.

Mogą być proste, klasyczne bądź oryginalne, np. rzeźbione, pozłacane, a nawet oklejone tapetą. Aby zasłona się nie zsuwała, karnisze mają końcówki, które stanowią dodatkowy element dekoracyjny. Całość powinna pasować do wybranej tkaniny oraz do stylu wnętrza.

*Okno jest tym efektowniejsze, im piękniej układa się wisząca w nim zasłona.*

Najpopularniejszym zamocowaniem są kółka. Trzeba jednak pamiętać, że kółko musi mieć o co najmniej 1,25 cm większą średnicę niż drążek.

Inne rozwiązania to np. taśmy, wstążki, wiązadła czy szelki przyszyte do górnego brzegu zasłony. Można je wykonać z tego samego co zasłona materiału lub wybrać kontrastowy wzór i kolor.

Nowoczesny wygląd zapewni oknu zasłona na przelotkach.

Przelotka to dwa kółka wkładane jedno w drugie, które łączymy z obu stron wyciętego w tkaninie otworka.

Ten sposób wieszania zasłon stosujemy przy grubych i sztywnych materiałach. Można także przeszyć górną część tkaniny i przez tak powstały tunel przeciągnąć drążek. Ciekawym rozwiązaniem są też klipsy, które przekłada się przez drążek i mocuje do brzegu tkaniny. Decydując się na tunel albo klips, musimy pamiętać, że tak umocowanej zasłony nie da się zsunąć. Stosujemy je zatem tylko wtedy, gdy mamy lekki, przejrzysty materiał, przepuszczający dzienne światło.

Trzeba pamiętać, iż sposób upięcia zależy od rodzaju tkaniny i stylu zasłony.

Dla uzyskania idealnie równego marszczenia najlepiej użyć specjalnych taśm. Przyszywa się je od spodu firany, a następnie ściąga biegnące wzdłuż sznureczki. Dostępne są taśmy pozwalające uzyskać regularne, drobne fałdy, potrójne marszczenie, kontrafałdy, a nawet fałdy wypukłe. Oczywiście materiał można też ułożyć w fałdy ręcznie.

Do tego najlepiej nadają się miękkie i delikatne tiule, muśliny, jedwabie, atłasy czy satyny. Aby dodać oknu fantazji, tkaniny możemy wieszać asymetrycznie, mieszać wzory i kolory, dowolnie wiązać, podpinać lub też jedynie przerzucać przez drążek. Nie należy tylko przesadzać z ilością materiału. Jego nadmiar i zbyt wymyślna dekoracja to prosty sposób do przeładowania wnętrza.

Ciekawy efekt dekoracyjny daje zasłona fantazyjnie podpięta przewiązką, sznurem, ozdobną opaską, metalowym zaczepem albo haczykiem. Ozdoby te podtrzymują rozsuniętą tkaninę, dzięki czemu do wnętrza wpada więcej światła, a zasłona układa się w miękkie fałdy. Jest to także sposób na poprawienie proporcji okna. Zasłona podpięta wysoko, w górnej części, wydłuży okno. Podpięta na dole – sprawi, iż okno wyda się mniejsze i szersze.

*W pomieszczeniu można stworzyć ciepły, romantyczny klimat, stosując fantazyjne wzory bądź zamotania wokół karnisza.*

**JBB**

## Jak upinać wokół okna

Decydując się na konkretny sposób dekoracji okna, musimy wziąć pod uwagę kilka istotnych czynników, a przede wszystkim:
– rodzaj tkaniny – ważne są nie tylko kolor czy wzór, ale także jej faktura i ciężar; od tego zależy, czy zasłona będzie dominującym akcentem pomieszczenia, czy też się w nie wtopi;
– sposób zawieszenia tkaniny – wybierając karnisz czy szynę należy zwrócić uwagę nie tylko na ich estetyczne walory, ale także na kształt samego okna;
– sposób upięcia i marszczenia tkaniny – odpowiednio układając tkaninę, można uzyskać wrażenie obfitości i wyrafinowania albo – wręcz przeciwnie – efekt zamierzonej prostoty;
– elementy ozdobne – stanowią ostateczne wykończenie dekoracji i znakomicie podkreślają fakturę tkaniny;
Dowolne połączenie tych ozdobników umożliwia stworzenie nieograniczonej liczby niebanalnych dekoracji okna, zgodnych z indywidualnym gustem ich twórcy.

**JBB**

Najlepsze produkty 2000 roku

# Złote muratory

Prezentujemy dwa kolejne produkty, które w konkursie na produkt roku 2000 zostały uznane za najlepsze.

*Ispo Polska zostało wyróżnione za farbę LOTUSAN w kategorii „wykończenie"*

Do stworzenia nowego produktu wykorzystano zjawisko naturalne, nazwane efektem lotosu. Sprawia ono, że powierzchnia nie nasiąka wodą deszczową i nie zatrzymuje brudu. Tak zachowują się liście lotosu – stąd nazwa farby. Identycznie zachowuje się powierzchnia pomalowana farbą LOTUSAN – pierwszej mikrosilikonowej farby elewacyjnej. Dzieje się tak dzięki samoczyszczącym właściwościom farby: spływająca podczas deszczu woda spłukuje z elewacji cząsteczki brudu. Efekt ten najlepiej widać na elewacjach ocieplonych domów: choć po ociepleniu temperatura ich zewnętrznej powierzchni obniża się, nie przywiera do niej brud i nie powstają warunki dogodne do rozwoju mikroorganizmów. LOTUSAN tworzy matową powłokę przepuszczającą parę wodną i $CO_2$, odporną na erozję wietrzną i promieniowanie UV, a także nie ulegającą tak zwanemu kredowaniu.

*Znana między innymi z produkcji kotłów grzewczych i paneli słonecznych firma Viessmann została wyróżniona za serię VITOTEC w kategorii „ogrzewanie"*

W serii wykorzystano technologię modułową – znaczna liczba części zamiennych jest zunifikowana, a więc podobnie się je montuje i używa do tego tych samych narzędzi. Różne warianty urządzeń powstają z kilku rodzajów podzespołów (modułów). Pierwszy człon nazwy – „vito" – oznacza przynależność do serii, a więc pełną kompatybilność z jej pozostałymi elementami, drugi – to określenie grupy urządzeń. Z modułów można zmontować kotły: małej lub dużej mocy; tylko dogrzewające dom lub również przygotowujące c.w.u., stojące lub wiszące, z otwartą lub zamkniętą komorą spalania (turbo), wreszcie – zasilane olejem opałowym, gazem, współpracujące z kolektorami słonecznymi lub pompami ciepła. Kotły są bezpieczne w eksploatacji i komfortowe w obsłudze. Wyróżnia je także nowoczesne wzornictwo i srebrno-pomarańczowa kolorystyka.

**JBB**

Biorąc prysznic – oszczędzasz czas i wodę

# Czas na kąpiel

**Kabiny, panele i wolno stojące kolumny prysznicowe – to tylko niektóre z rozwiązań, jakie proponują architekci wnętrz do zastosowania w łazienkach. Zdecydowanie się na rezygnację z tradycyjnej wanny daje wiele korzyści.**

Producenci akcesoriów łazienkowych prześcigają się w pomysłowości. Przeróżne kształty geometryczne bogate wzornictwo i szeroka paleta kolorystyczna to tylko niektóre z atutów kabin prysznicowych. Zdaniem architektów wnętrz, powinny się one znajdować zwłaszcza w małych łazienkach (takie najczęściej występują w starym budownictwie).

*Prysznic zajmuje znacznie mniej miejsca niż klasyczna wanna.*

Zainstalowanie kabiny prysznicowej w łazience pozwoli na oszczędność czasu i wody. Klasyczna kabina narożna posiada zazwyczaj drzwi skrzydłowo otwierane na zewnątrz. Użytkownicy zapewnione mają obszerne i wygodne wejście. Kabiny w kształcie owalnym są bardziej panoramiczne i najlepiej umiejscowić je w rogu pomieszczenia.

*Jeżeli oszklenie nie jest matowe, łazienka sprawia wrażenie bardziej przestronnej i wizualnie większej.*

Innym rozwiązaniem, oczywiście nieco droższym, są tzw panele prysznicowe. Przypominają one bardziej dzieła sztuki (zarówno klasyczne jak i bardziej awangardowe) niż zwykłe prysznice. Niestety, w standardowych mieszkaniach zamontowanie paneli nie jest rzeczą łatwą. Półowalna, bardzo prosta konstrukcja dobrze wygląda w obszernej i przestronnej łazience. Panele wykonywane są zazwyczaj z matowego szkła, wprowadzają w pomieszczeniu przyćmiony blask. W ramach modeli obsługiwanych ręcznie można wybrać dwie wersje – narożnikową i ścienną. Tę drugą można zainstalować w każdego rodzaju łazience.

*Ścienne panle prysznicowe są doskonałą ofertą nawet dla posiadaczy małych łazienek.*

Za pomocą specjalnego uchwytu można bez trudu ustawić panel tak, aby uzyskać najkorzystniejszą wysokość strumienia wody. Temperatura wody jest również ustawiana ręcznie.

Jeszcze innym rozwiązaniem jest tzw wolno stojąca kolumna prysznicowa. Taki prysznic znajduje swoje zastosowanie przede wszystkim w obiektach użyteczności publicznej (pływalniach, halach sportowych).

**(aga)**

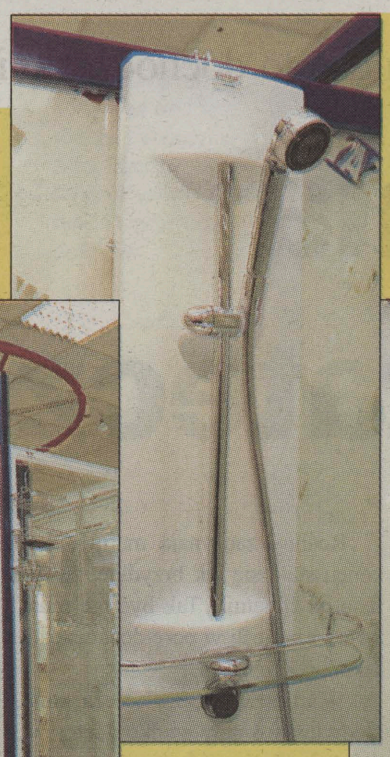

Klasyczna kabina narożna posiada zazwyczaj drzwi skrzydłowo otwierane na zewnątrz.

Zainstalowanie prysznica w łazience pozwala na zaoszczędzenie zarówno czasu jak i wody.

FOT. A. ZGIET

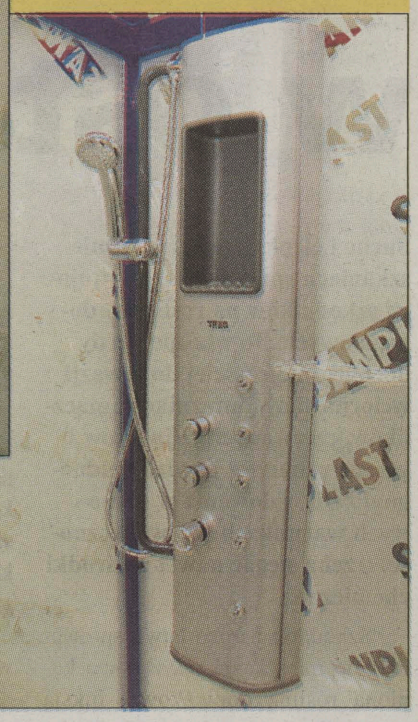

Rozwiązaniem nieco droższym są tzw panele prysznicowe. Przypominają one dzieła sztuki.

Sp. z o.o. w Warszawie
FERRONA
Filia Białystok, ul. Sejneńska 3
tel. 74 55 686, 0604 219 429
SKUPUJE ZŁOM:
stalowy i żeliwny
od 14 gr do 22 gr/kg
metale kolorowe
miedź 5,80
mosiądz i brąz 3,60
aluminium plastyczne 3,50
aluminium elektr. 5,40
M1035828
WIĘKSZE ILOŚCI ODBIERAMY WŁASNYM TRANSPORTEM

PRODUCENT
OKIEN I DRZWI PCV
wejściowych i balkonowych
aluplast IDEAL 2000
SCHÜCO INTERNATIONAL CORONA AS
● ceny konkurencyjne ● montaż u klienta ● bezpłatny dowóz ● raty
P.W. GOR-CAR PLAST s.c.
Porosły 22A 16-070 Choroszcz
tel./fax (0-85) 661-29-80
M1035829

3SKI
OKNA PCV
PRODUCENT TANIEJ STOLARKI BUDOWLANEJ
Białystok, ul. Wysockiego 70
tel./fax (0-85) 675 18 91

NOWO OTWARTY SKLEP
BOSCH
ELEKTRONARZĘDZIA
OSPRZĘT
POLANICA Białystok
ul. Handlowa 6, tel. 742-22-77
BOSCH BOSCH BOSCH BOSCH
M1035195

ELMIR
SZAFY Z DRZWIAMI SUWANYMI
RATY RABATY
STUDIO KUCHENNE
ZAŚCIANKI, SZ. BARANOWICKA 64/1,
tel./fax 746-62-06, fax 746-62-07
DH KORAL
ul. WYSZYŃSKIEGO 2/1, lok. 111,
tel. 744-44-30
N1035777

WIELKA OBNIŻKA!
● węgiel
● orzech
● skład kopalniany
KSIĘŻYNO, ul. Alberta 6
tel. 663 22 89;
663 18 55
możliwość transportu
PW BAZAROL SC.

METALKOMPLEX - Krupniki 20 k.Białegostoku
tel. (085) 66-12-466, 66-16-856, fax (085) 66-16-665
lub Punkt Sprzedaży: Czyżew, ul. Słoneczna 2, tel. (086) 755 322
Poleca:
Blacha dachówkowa "Dona" i trapezowa TM-18 - produkcja własna.
Blachy lakierowane, ocynkowane.
Tłoczenie blach dachówkowych i trapezowych, na dowolny wymiar również powierzonych.
Rynny, rury z blach - wyrób własny i PCV "Plastmo".
Okna dachowe "Fakro".
Folie paroszczelne i przepuszczalne.
Gwoździe, wkręty "Gunnebo".
Rynhaki, rurhaki i inne elementy mocujące i odwadniające dachy.
Krycie dachów.
RATY!
Zwrot podatku VAT dla obcokrajowców
Zapewniamy:
materiały własne, dobrych fachowców, niskie ceny.
ZAPRASZAMY
N1035315

OKNA - DRZWI
REGIONALNE BIURO HANDLOWE
FABRYKA OKIEN KORONA
OKNA TYPOWE OD RĘKI
ŻALUZJE, ROLETY
SIATKI PRZECIW OWADOM
KÖMMERLING
INTERIOR ul. Zwycięstwa 1/2
tel.(0-85) 652 43 40
pn.-pt. 8.00-17.00; sob. 8.00-15.00
PRZEDSTAWICIELSTWA HANDLOWE
BIAŁYSTOK
DOM POLSKI (0 85) 654 23 23 AZBUD+ (0 85) 651 32 88 REAL AG (0 85) 662 19 89
PERFEKT (0 85) 742 36 71 W. 348 MADEPOL (0 85) 654 56 77
ŁOMŻA
ZROBUD (0 86) 218 86 98
N1035835

● Niemieckie panele podłogowe
● Boazeria MDF
● Boazerie PCV
● Tanie parapety
● Siding USA, Płyta OSB
● Glazura, Terakota
Odbiorcom hurtowym - rabaty
panel styl
Białystok, ul. Wiewiórcza 1, (róg Mickiewicza)
tel. 743-41-60
N1035824

STALMET EŁK
AUTORYZOWANY DEALER FIRMY
HÖRMANN
bramy uchylne i przemysłowe
bramy segmentowe i rolowane
drzwi przeciwpożarowe
WYROBY ŚLUSARSKIE
bramy ogrodzeniowe
drzwi, kraty, ogrodzenia
SPRZEDAŻ WYROBÓW HUTNICZYCH
TRANSPORT I CIĘCIE MATERIAŁÓW NA WYMIAR
EŁK, UL. Strefowa 1,
tel./fax (087) 620 37 85
N1035029

narbi
NARZĘDZIA DO MECHANICZNEJ OBRÓBKI DREWNA
15-524 Białystok, ul. Warsztatowa 1,
tel./fax (085) 661 22 62
N1035778

HÖRMANN
Bramy ● Drzwi ● Napędy
BRAMY GARAŻOWE I PRZEMYSŁOWE
BRAMY WJAZDOWE - PRZESUWNE
DRZWI P.POŻ. I WEWNĘTRZNE
OGRODZENIA, BALUSTRADY
AUTOMATYKA, SZLABANY
OKNA THERMOPLAST
RATY
ZPHU "JANREX"
Białystok, ul. Sienkiewicza 106
tel./fax 732-96-45
M1034243

MEBLE JAKICH CI POTRZEBA KUPISZ W KSIĘŻYNIE W SKLEPIE VEGA!
Księżyno, ul. Mazowiecka 43
tel. (085) 663-25-18
Vega MEBLE
N1035836



jk

MAŁGORZATA NIETUPSKA
TEL. 748 74 65

Zimą w mieszkaniach często dochodzi do inwazji szkodników

# Chemia w ostateczności

**Suche i ciepłe powietrze w mieszkaniach sprzyja zimą rozwojowi szkodników na roślinach doniczkowych. To właśnie wtedy dochodzi najczęściej do inwazji wciornastków, tarczników, mączlików, czerwonych pajączków i innego robactwa bardzo trudnego do zlikwidowania w domowych warunkach. W ostateczności trzeba sięgać nawet po środki chemiczne.**

Szkodniki bardzo łatwo sprowadzić do mieszkania np. z nowo kupioną rośliną doniczkową, fuksją przyniesioną z ogrodu, a nawet imieninowym ciętym kwiatkiem.

*Pierwsze objawy inwazji szkodników to najczęściej plamy, malutkie punkciki, lepka substancja na liściach, kłębki „waty" przy ogonkach liściowych, fruwające białe lub czarne muszki.*

Rośliny zaczynają marnieć i w końcu stają się tak brzydkie, że trafiają na śmietnik. Tak być nie musi, zwłaszcza, jeśli w porę dostrzeże się szkodniki.

W mieszkaniu, zwłaszcza zimą, kiedy jest z reguły rzadko wietrzone, należy unikać pryskania roślin środkami chemicznymi. Godne polecenia są pałeczki nawozowo-owadobójcze, które wciska się do ziemi w doniczce. Środek owadobójczy jest wchłaniany przez korzenie. Owady giną po wypiciu zatrutego soku.

*Do wiosny najlepiej stosować metody mechaniczne, czyli ręczne niszczenie szkodników.*

Najskuteczniejsze jest przecieranie liści szmatką zmoczoną w wodzie z dodatkiem denaturatu oraz usuwanie szkodników przy pomocy odkurzacza. Obie metody wymagają cierpliwości. Szmatką można usuwać np. tarczniki i wciornastki (czarne punkciki na spodzie liści). Odkurzacz jest szczególnie przydatny przy usuwaniu mączlika szklarniowego (biała muszka) i ziemiórki (czarna muszka). Zwłaszcza mączlik szklarniowy wyrządza wielkie szkody. Wysysa sok roślin, a wytwarzana przez niego lepka wydzielina jest pożywką dla chorobotwórczych grzybów. Fuksje, pierwiosnki, pelargonie angielskie to przysmak mączlika. Odkurzacz trzeba oczywiście ustawić na małą moc ssania (możliwe jest usuwanie szkodników nawet z kruchych liści fuksji). Szkodniki zbiera się przy pomocy małej, okrągłej szczotki. Jej szorstki włos jest bardzo przydatny do zdrapywania larw mączlika (prawie przezroczyste punkciki na spodzie liści). Podczas zabiegu każdy liść trzeba przytrzymać ręką.

Liczbę mączlika i ziemiórek można także ograniczyć przy pomocy tabliczek lepowych. Najlepsze są tabliczki w kolorze żółtym.

*Czasami szkodników jest tak dużo, że mechaniczne metody nie pomagają.*

Sklepy ogrodnicze oferują duży wybór preparatów, którymi można niszczyć szkodniki na roślinach doniczkowych

FOT. A. ZGIET

Wtedy można wybrać środki owadobójcze wyprodukowane na bazie naturalnych substancji. Do takich preparatów należy seria środków AgrEvo (preparaty są sprzedawane w gotowych do użycia opakowaniach) czy Savonil, który jest rodzajem detergentu (pokrywa ciało mszyc tak szczelnie, że giną z braku powietrza).

Wiosną rośliny można wystawić na balkon lub do ogrodu (w zacienione miejsce) i zastosować środki chemiczne. Niestety, nie ma preparatów uniwersalnych, które zniszczyłyby wszystkie insekty. Gdyby tak było, ogrodnicy już dawno wytępiliby wszystkie szkodniki.

Np. kłaczki „waty" i tarczki chronią szkodniki przed truciznami. Wiele środków niszczy tylko owady dorosłe, a jajom nie szkodzą. Kiedy nie wiadomo jaki szkodnik żeruje na roślinie, najbezpieczniej zastosować pałeczki owadobójcze.

*Sklepy ogrodnicze oferują bardzo duży wybór preparatów chemicznych. Środki będą jednak skuteczne tylko wtedy, gdy zostaną właściwie dobrane do gatunku szkodnika.*

W domowych warunkach nie wytępi się chemicznie mączlika (białej muszki). Zaatakowane rośliny trzeba albo wyrzucić, albo krótko obciąć i co 7-10 dni (tyle trwa cykl rozwojowy szkodnika) zbierać szkodniki odkurzaczem.

Ochrona młodych drzewek przed zającami i sarnami

# Osłonki na pniach

Zające i sarny potrafią wyrządzić poważne szkody w młodych sadach. Obgryzione przez nie drzewka są często nie do odratowania.

Na wsiach, nowych osiedlach, działkach letniskowych bardzo często drzewka są sadzone na nieogrodzonym terenie, dzięki czemu zające i sarny mają do nich łatwy dostęp. Zresztą głodne zające potrafią się dostać nawet do ogrodzonych ogrodów działkowych.

Jedno drzewko owocowe kosztuje 15-25 zł. W ciągu jednego dnia zając potrafi zniszczyć kilka drzewek. Straty są duże.

Młode drzewka można zabezpieczać preparatami chemicznymi, które odstraszają zające i sarny, np. Sarna Stop, Tirep, Repentol. Środki te nanosi się się na pnie i grubsze gałęzie. Działają kilka tygodni. Zamiast nich można użyć specjalnych osłonek, które chronią pnie przed obgryzaniem. Osłonki mają dziurki, które umożliwiają przepływ powietrza i wody. Ochraniacze zdejmuje się wiosną, gdy zające i sarny mają już pod dostatkiem pokarmu i nie interesują się korą młodych drzewek owocowych.

Osłonek nie trzeba przywiązywać do pni. Same zwijają się w rulon.

FOT. A. ZGIET

Osłonki do ochrony młodych drzewek owocowych przed zającami i sarnami mają różne wymiary

FOT. A. ZGIET

Jeśli doszło do uszkodzenia młodych drzewek, rany należy zabezpieczyć np. maścią ogrodniczą.

(MN)

Prasa ogrodnicza

## Kwietnik

*W styczniowym numerze wiele ciekawych informacji znajdą miłośnicy pachnących roślin doniczkowych. Czasopismo poleca do uprawy m.in. hiacynty, cytrusy, hoję, wawrzyn, jaśmin kwiecisty. Coraz modniejsze są kompozycje różnych gatunków roślin doniczkowych w jednym ozdobnym naczyniu. „Kwietnik" radzi jak dobierać rośliny o podobnych wymaganiach i jak je pielęgnować. Ponadto w numerze o pneumatycznych szpadlach i łopatach, prawie wszystko o jarzębinach, mało znanych paprociach doniczkowych, nowych materiałach bukieciarskich, żeń-szeniu, liliach.*

(MN)



jk

Instalacje z plastikowych rur

# Pół wieku bez korozji

**Rury z tworzyw sztucznych do instalacji ciepłej i zimnej wody oraz centralnego ogrzewania i ogrzewania podłogowego zrobiły ogromną karierę w ciągu ostatnich 10 lat. Są łatwe w montażu, lekkie, nie ulegają korozji. Ich gładkie ścianki ułatwiają przepływ wody w instalacji.**

Do produkcji rur wykorzystuje się różne rodzaje tworzyw sztucznych, m.in. polichlorek winylu, polibutylen, polipropylen, polietylen. W zależności od przeznaczenia, rury mają różne przekroje i grubość ścianek. Dostępne są także rury wzmacniane i z powłokami antydyfuzyjnymi, a także bogaty wybór różnego rodzaju złączek. Do łączenia wielu rur plastikowych nie potrzebne są połączenia. Łączy się je poprzez zgrzewanie.

Rury bowiem najczęściej prowadzi się pod podłogą lub w bruzdach w ścianach. Na zewnątrz są wtedy niewidoczne.

*Instalacje z tworzyw sztucznych mają mniejszą wytrzymałość mechaniczną niż ze stali i miedzi. Nie jest to jednak przeszkodą w ich użytkowaniu.*

Wielu inwestorów obawia się, że w razie awarii, np. pęknięcia rur, trzeba będzie zrywać posadzkę czy kuć ściany. Rozwiązaniem mogą być instalacje zalistwowe, które proponuje np. białostocka firma KAN. Plastikowe rury są ukryte tuż przy ścianach za listwami przypodłogowymi. Listwy łatwo zdjąć, a następnie znowu zamontować.

*Rury plastikowe można montować zarówno w starych jak i nowo budowanych domach.*

Np. podczas adaptacji wcześniej nieogrzewanego poddasza. Do wyboru są listwy tradycyjne w wielu kolorach oraz przystosowane do wykończenia wykładzinami dywanowymi.

Tworzywa sztuczne pod wpływem wysokiej temperatury ulegają rozszerzeniu. Dlatego w instalacjach centralnego ogrzewania stosuje się dodatkowo złączki, które kompensują tzw. wydłużenia cieplne.

Nie powinno się ich łączyć jedynie z grzejnikami żeliwnymi, ponieważ może dojść do zanieczyszczenia instalacji grzewczej. Do instalacji z tworzyw sztucznych polecane są stalowe grzejniki płytowe i kotły stałotemperaturowe. Maksymalna temperatura robocza wynosi 95 st. C. Pierwszy odcinek rury, łączący kocioł z resztą instalacji, powinien być zrobiony z metalu.

*Systemy instalacji z tworzyw sztucznych oferuje wiele firm. Najlepiej wybrać system konkretnej firmy jeszcze przed kupnem kotła i grzejników.*

W zestawach są nie tylko plastikowe rury, ale i odpowiednio dobrane złączki. Poza tym producenci rur zawsze polecają określone rodzaje grzejników i kotłów, które najlepiej sprawdzają się w danym systemie.

Koszt instalacji ciepłej i zimnej wody jest niższy niż z rur stalowych. Ceny instalacji c.o. z plastiku i stali są podobne. Niższy jest za to koszt montażu.

Przykładowo, koszt instalacji zimnej wody (materiały i montaż) w kuchni (jeden punkt), łazience (3 punkty) oraz na zewnątrz domu jednorodzinnego (3 punkty) to wydatek w granicach 650 zł. Rury są prowadzone w bruzdach w ścianach i pod podłogą.

Producenci zapewniają, że takie instalacje są niezawodne co najmniej 50 lat. **(MN)**

*Większość producentów rur z tworzyw sztucznych daje na nie 10-letnią gwarancję.*

Do produkcji rur wykorzystuje się różne rodzaje tworzyw sztucznych, m.in. polichlorek winylu, polibutylen, polipropylen, polietylen.

FOT. A. ZGIET

Rury plastikowe montuje się w większości nowo budowanych domów jedno- i wielorodzinnych. Są łatwe i szybkie w montażu, nie ulegają korozji.

FOT. A. ZGIET

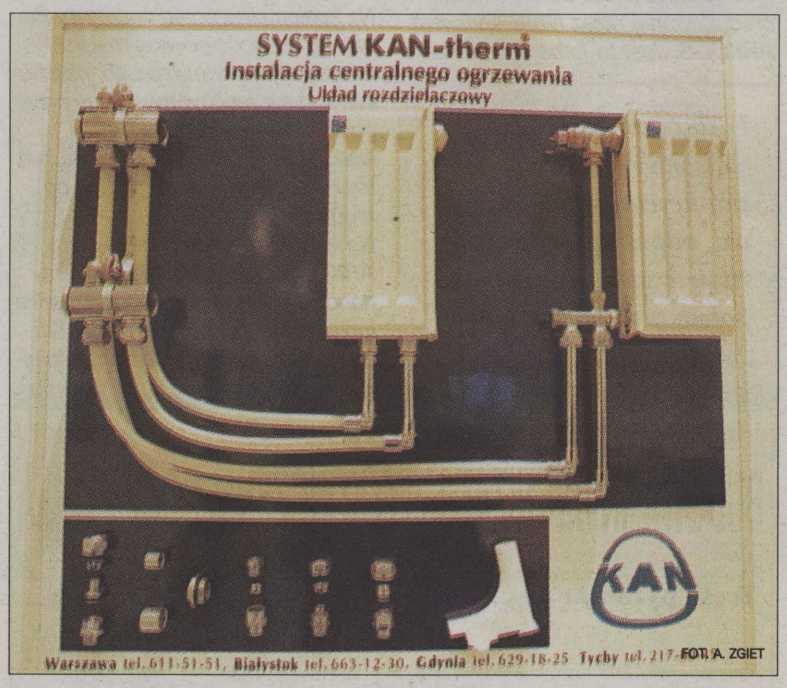


FOT. A. ZGIET

FOT. A. ZGIET

## Zalety instalacji z tworzyw sztucznych:

- łatwy i szybki montaż
- niski opór przepływu wody
- brak problemów z osadzaniem się kamienia i korozją
- małe straty ciepła
- brak hałasu (tłumi uderzenia hydrauliczne)
- niezawodność systemu obliczana na co najmniej pół wieku



jk

CZYTELNICY PYTAJĄ

# Malowanie elewacji

– Wiosną przyszłego roku zamierzam wykonać malowanie elewacji budynku, który w tym roku został ocieplony styropianem. Jakie farby są do tego celu najlepsze? – pyta Jakub Nalewajko z Suwałk.

*Podstawową i najważniejszą funkcją farby elewacyjnej jest skuteczna ochrona powierzchni ścian przed wpływem szkodliwych czynników atmosferycznych, jak również powinna stanowić ona trwały element zdobniczy przyszłej fasady.*

*Największą popularnością do malowania elewacji cieszą się farby dyspersyjne, czyli takie, w których spoiwem jest tworzywo sztuczne rozproszone w wodzie.*

*Farba przeznaczona do malowania elewacji nosząca nazwę ARKOL-E jest farbą dyspersyjną, w której podstawowym spoiwem jest wodna dyspersja żywicy akrylowej. Zawarte w niej dodatki uszlachetniające nowej generacji zapewniają odporność na różnice temperatur, starzenie (promienie UV), środowisko zasadowe (występujące w tynkach i zaprawach mineralnych) oraz powodują dobre przyleganie do nowych i starych podłoży. Farby ARKOL-E produkowane są w palecie 121 kolorów.*

*W przypadku stosowania farb akrylowych ważnym elementem jest wilgotność podłoża.*

*W celu wyeliminowania powstawania plam oraz zapewnienia prawidłowej przyczepności farby, wilgotność powierzchni tynkowanych nie powinna być większa niż 4 proc.*

*Innym rodzajem farby elewacyjnej (nadaje się również do wewnątrz) produkowanej przez firmę Atlas jest ARKOL-S. Jest to farba silikatowa nowej generacji, która jest przeznaczona do wymalowań wszelkich podłoży mineralnych, takich jak: tynki cementowe, cementowo-wapienne, beton, gips, cienkowarstwowe tynki mineralne.*

*Farba ARKOL-S wykonana jest na bazie potasowego szkła wodnego z dodatkiem wypełniaczy i środków chemicznych. Jest przez to odporna na zabrudzenia, opady atmosferyczne jak i zwietrzenia. Po nałożeniu tworzy powłokę matową gładką, bez zmarszczeń i spękań. Produkowana jest w 107 kolorach.*

*Na koniec kilka porad ogólnych. Ponieważ grubość powłok malarskich mierzona jest w mikronach, należy zwrócić szczególną uwagę na przygotowanie powierzchni.*

*Malowane ściany powinny one być równe, gładkie, czyste, wolne od brudu i kurzu.*

*Na wszystkie podłoża farbę ARKOL-E oraz ARKOL-S możemy nanosić przy pomocy pędzla, wałka lub urządzenia natryskowego. Każde podłoże wymaga też wcześniejszego gruntowania. Możemy do tego celu użyć preparatu gruntującego Atlas-SX dla farby ARKOL-S lub w przypadku pozostałych farb gotowej emulsji gruntującej Atlas UNI-GRUNT. Powłoki malarskie należy nanosić w co najmniej dwóch operacjach, przy czym każda kolejna warstwa farby powinna być nanoszona w kierunku prostopadłym do poprzedniej i zawsze po jej wyschnięciu.*

*Roboty malarskie powinny być prowadzone w temperaturze od +5 do +25 stopni.*

Oprac. JBB

W przypadku stosowania farb akrylowych ważnym elementem jest wilgotność podłoża.

***Farba fasadowa powinna charakteryzować się dobrą siłą krycia, jednolitą barwą, odpornością na ścieranie i zmywanie, dawać połysk oraz trwały kolor.***

Roboty malarskie powinny być prowadzone w temperaturze od +5 do +25 stopni.

## W NAJBLIŻSZYCH NUMERACH:

### Porady Atlasa

**Czym wykończyć ściany w nowo wybudowanym domu? – Porady specjalistów z Podlaskiego Centrum Doradztwa Budowlanego ATLAS**

### Elegancko i wygodnie

**Projektanci wnętrz doradzą jak urządzić pokój gościnny?**

### Płytki ceramiczne

**Są odporne na działanie związków chemicznych. Jakie płytki kupić i jak samemu ułożyć glazurę i terakotę – już w najbliższym wydaniu**

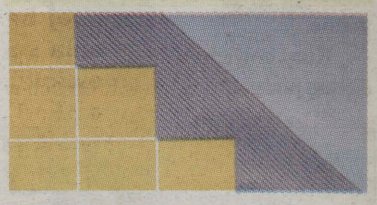

## Pokaż nam swoje mieszkanie

Jeżeli sam zaprojektowałeś wnętrze swojego mieszkania, jeżeli znajdują się w nim ciekawe rozwiązania i chciałbyś się nimi pochwalić

**– zadzwoń do nas!**

Najciekawsze pomysły zaprezentujemy i opiszemy na łamach dodatku „Dom i Wnętrze".

**Na telefony czekamy codziennie w godzinach: 10.00-17.00.**

Można również zgłaszać się do nas osobiście lub kontaktować listownie. Mile widziane zdjęcia.

**Nasz adres:**
Redakcja
„Gazety Współczesnej",
ul. Suraska 1,
15-950 Białystok.
Na listach prosimy o dopisek:
„Dom i Wnętrze".

## BUDOWA MODERNIZACJA WYKOŃCZENIA DOCIEPLENIA

ZADAJ PYTANIE

**Treść pytania:** .....

**Imię i nazwisko:** .....

**Adres:** .....

**Telefon:** .....

**KUPON NR 49**

GAZETA współczesna ATLAS

**UWAGA!**

**Na jednym kuponie można zadać tylko jedno pytanie.**
**Nie przyjmujemy pytań na kserokopiach**

Państwa dane nie będą przetwarzane i wykorzystywane w innych niż powyższe celach zgodnie z ustawą o ochronie danych osobowych

## KĄCIK PORADNICTWA BUDOWLANEGO

Na zamieszczonym obok kuponie mogą Państwo zadać pytanie związane z budową domu, jego modernizacją, wykończeniem lub dociepleniem. Odpowiedź otrzymacie Państwo (pod wskazany adres) bezpłatnie. Najciekawsze pytania wraz z odpowiedziami wydrukujemy już za tydzień na łamach Domu i Wnętrza.

Wycięte kupony prosimy kierować pod adresem:

**Podlaskie Centrum**
**Doradztwa Budowlanego**
**ATLAS**
**ul. Dąbrowskiego 28, p. 32**
**15-950 Białystok**
**tel. (0-85) 746-05-60**


COTYGODNIOWY DODATEK „GAZETY WSPÓŁCZESNEJ"
REDAGUJĄ:
redaktor wydania
– AGNIESZKA CHOJNOWSKA,
tel. 748-74-54,
e-mail: diw@wspolczesna.pl
DOM – Jakub Bogdanowicz
tel. 748-74-54
WNĘTRZE – Agnieszka Chojnowska, tel. 748-74-54
OGRÓD – Małgorzata Nietupska
tel. 748-74-65

OGŁOSZENIA:
tel./fax (0 85) 742-05-21,
748-74-40
e-mail: biuro@wspolczesna.pl

Projekt graficzny – Teresa Muszyńska

CZYTAJ JUTRO W „GAZECIE WSPÓŁCZESNEJ”

TWOJE PRAWA

**Do końca roku pozostało 356 dni**

**9 stycznia 1913 roku:**

**Urodził się Richard Nixon, prezydent USA**

**Na życzenia czekają:**

**Marcjanna, Marceli**

WTOREK 9.01.2001

DZIENNIK REGIONALNY
OSTROŁĘKA
ŁOMŻA
BIAŁYSTOK
SUWAŁKI

Nr 6 (14669)
Nakład 20 182 egz.
Wydanie O

1,10 zł
w tym 7% VAT

GAZETA WSPÓŁCZESNA
WYDANIE OSTROŁĘCKO-OSTROWSKIE

ZADZWOŃ DO NAS: Ostrołęka (029) 764 66 41
Białystok 0-800-127067
Biuro Ogłoszeń (085) 748-74-31
e-mail web@wspolczesna.pl

Ostrołęczanie w czasie IX Finału WOŚP zebrali ponad 45 tys. zł, ostrowianie nieco mniej, bo około 27 tys. Wszędzie jednak są to sumy niemal o połowę większe, niż rok temu.

Czytaj na str. 2.

Uczniowie ostrołęckich szkół średnich, pochodzący ze wsi, otrzymali jednorazowe stypendia socjalne. Mają one ułatwić wiejskim dzieciom kontynuowanie nauki w miejskich placówkach.

Czytaj na str. 3.

W siedzibie Mazowieckiej Delegatury Kuratorium w Ostrołęce trwają kursy przygotowujące nauczycieli do tzw. matury 2002. Do tej pory na tego rodzaju szkolenia zgłosiło się około 600 osób.

Czytaj na str. 3.

**Szukasz pracy? Chcesz ją dać?**

– czytaj „Współczesną” w środę i czwartek. Ogłoszenia na telefon: **745-41-79, 745-45-65.**

**INTERNETOWY PORADNIK**

Czytaj na str. 6.

**Czekamy na Państwa telefony!**

Nasi dziennikarze dyżurują codziennie (oprócz sobót) od godz. 9 do 19, pod numerem telefonu 764 66 41. Czekamy na sygnały o sprawach i tematach, które są dla Państwa ważne. Masz problem – masz gazetę!

**764 66 41**

**Właściciele sklepów przy ul. Głowackiego protestują**

# OBRAŻENI PRZEZ WŁADZĘ?

M. Szeląg

*Kupcy z ulicy Głowackiego zapewniają, że nie zrezygnują z walki o otwarcie ulicy dla ruchu kołowego*

**Spór wokół deptaka na Starym Mieście w Ostrołęce trwa. Komisja gospodarki komunalnej Rady Miasta nie zgodziła się na otwarcie ulicy dla ruchu kołowego. Handlowcy twierdzą, że będą musieli zamknąć sklepy, a w najlepszym razie przewidują poważny spadek zysków.**

Właściciele sklepów, które znajdują się przy ul. Głowackiego, a także prywatnych posesji przy tej ulicy, w listopadzie 2000 r. wystosowali do prezydenta miasta petycję z prośbą o przywrócenie na deptaku ruchu kołowego. Zdaniem kupców, zamknięcie ulicy (w 1995 r.) spowodowało zmniejszenie obrotów w ich sklepach. Z miejskiego centrum handlowego, jakim była ul. Głowackiego wcześniej, miejsce to stało się mało uczęszczaną ulicą.

„Tu prawie nikt nie chodzi. Do naszych sklepów zagląda parę osób dziennie” – napisali kupcy.

Z propozycją zamienienia deptaka w przejezdną dla samochodów ulicę nie zgodził się Zarząd Osiedla Stare Miasto. Wypowiadając się w imieniu zarządu, przewodniczący Julian Sadowski stwierdził, że „sklepikarze tłumaczą się tym, że nie idzie im handel, bo klient nie może dojechać samochodem, co jest nieprawdą. Powodem jest nędza w kraju, ludzie nie mają pieniędzy. (...) Deptak ten wybudowano kosztem wielu milionów złotych. Miejsce to jest niedostosowane do jazdy samochodem.” Podobne zdanie wyraża delegatura Wojewódzkiej Służby Ochrony Zabytków w Ostrołęce. Zdaniem delegatury, przywrócenie ruchu na ulicy Głowackiego wpłynęłoby niekorzystnie na stan murów kamienic.

Sprawę rozstrzygnęła miejska komisja gospodarki komunalnej. W opinii stwierdzono: „ze względu na parametry techniczne oraz bezpieczeństwo ruchu drogowego zasadnym jest utrzymanie funkcji ul. Głowackiego jako ciągu pieszego. Należy również zaznaczyć, że stworzony ciąg spacerowy ulicą Głowackiego w dzielnicy Stare Miasto winien zachęcać swoim wyglądem mieszkańców do dokonywania zakupów w Waszych placówkach handlowych, mamy tu na uwadze otoczenie sklepów w postaci wystawnych ogródków.”

Handlowcy z ulicy Głowackiego nie zgadzają się z takim rozstrzygnięciem sprawy. Jak nam powiedzieli, są zbulwersowani rozwiązaniem, jakie zaproponowała komisja gospodarki komunalnej i infrastruktury technicznej.

Cd. na str. 3.

**Opinia delegatury Wojewódzkiej Służby Ochrony Zabytków w Ostrołęce na temat deptaka na ulicy Głowackiego:**

Wojewódzka Służba Ochrony Zabytków od początku istnienia deptaka stała na stanowisku, że należy całkowicie zamknąć ulicę Głowackiego dla ruchu kołowego. Obecnie podtrzymuje te ustalenia. Nie powinno tam być żadnego ruchu, nawet ograniczonego, z wyjątkiem samochodów dostawczych. Kamienice, które stoją wzdłuż ulicy, zostały zbudowane w okresie międzywojennym, ze słabych materiałów, na piaszczystym gruncie. Ruch kołowy powodował powstawanie rys i pęknięć w ścianach budynków, a właściciele dokonywali jedynie bieżących napraw. Podobny problem występuje na ul. Kilińskiego, gdzie nadal jeżdżą samochody.

## NASZA SONDA

Zapytaliśmy właścicieli placówek handlowych przy ulicy Głowackiego, dlaczego są za przywróceniem ruchu na deptaku?

**Maria Kwiecień, właścicielka sklepu z bielizną:**

*– Oczywiście, że chciałabym, żeby na tej ulicy był wprowadzony ruch kołowy. Większość mieszkańców i handlowców z Głowackiego jest za, ponieważ teraz mają problemy z dostarczeniem towaru do swoich sklepów, kupcy nie mogą swobodnie dojechać do swoich posesji. Jeśli zostanie przywrócony ruch to na pewno zwiększą się nasze obroty, a w związku z tym właściciele lokali będą mogli nieznacznie podwyższyć czynsz. Ulica Głowackiego stanie się znowu ulicą handlową z wygodnym dojazdem dla zmotoryzowanych klientów. Miasto zaproponowało handlowcom wystawienie ogródków, ja nie wyobrażam sobie takiej sytuacji, w ten sposób z deptaku zrobiłby się bazar. W tej chwili większość kupców rezygnuje ze swojej działalności, ponieważ jest ona po prostu nieopłacalna.*

**Joanna Kowalewska, współwłaścicielka baru gastronomicznego:**

*– Chciałabym, aby ulica Głowackiego została otwarta dla ruchu samochodowego, ponieważ większość klientów posiada samochody i wygodniej byłoby im podjechać samochodem i zaparkować auto obok lokalu. Większość handlowców narzeka na brak ruchu w swoich sklepach po zamknięciu ulicy. Moim zdaniem, można byłoby otworzyć deptak i wprowadzić ograniczenia prędkości. Wtedy nie wpłynęłoby to na stan nawierzchni. Zamknięcie ulicy spowodowało problemy z dostawą towaru do sklepów, samochody dostawcze nie mogą bezpośrednio dojechać pod lokal i towar trzeba donosić.*

**Teresa Damięcka, właścicielka sklepu obuwniczego:**

*– Jeśli ulica będzie otwarta, to każdy klient będzie mógł podjechać pod lokal i ruch w sklepach będzie większy, niż do tej pory. Teraz jest ogromny problem z dostarczeniem towaru do sklepów, ponieważ nie ma odpowiedniego dojazdu. Nawet właściciele i dostawcy nie mogą na chwilę podjechać pod lokal, aby dostarczyć towar, ponieważ potem są kłopoty. Moim zdaniem, można by było otworzyć na okres próbny ulicę Głowackiego, aby zobaczyć jak sytuacja będzie się rozwijać. Potem można podjąć jakieś konkretne decyzje, co do ponownego przywrócenia deptaku na tej ulicy.*

MSz
Fot. M. Szeląg

mAc

Uczestników Pokojowego Patrolu, wolontariuszy i organizatorów IX Finału w Ostrołęce przez cały dzień nie opuszczały dobre humory

Przy stanowisku, gdzie zorganizowaliśmy loterię fantową były tłumy. Zabawa zakończyła się szybko, a my zebraliśmy ze sprzedaży losów ok. 800 zł.

**Prawie dwa razy więcej pieniędzy niż w roku ubiegłym ostrołęczanie dali na IX Wielką Orkiestrę Świątecznej Pomocy, czyli aż 45 tys. zł**

# Zaskoczeni przy skarbonkach

**Tegoroczny IX już Finał Wielkiej Orkiestry Świątecznej Pomocy zakończył się w Ostrołęce w niedzielę ok. godz. 21. Do tej pory najbardziej wytrwali wolontariusze zbierali pieniądze dla noworodków. Podobnie było w Ostrowi. W Ostrołęce udało się zebrać ponad 45 tys. zł, w Ostrowi około 27 tys. zł.**

### Ostrołęka

Wielki finał zorganizowały dwa sztaby: pierwszy z siedzibą przy ul. Bogusławskiego, drugi w klubie „Avalon". Każda z grup prowadziła zbiórkę pieniędzy oddzielnie. Szefem pierwszego ze sztabów był Erwin Sobieski, a osobą odpowiedzialną za zbiórkę pieniędzy Katarzyna Dragow-Kubeł. Do udziału w IX Finale zgłosiło się tu 200 osób, wydano 45 skarbonek. Na czele drugiej grupy stanęła podharcmistrz Barbara Jarnutowska. Pomagało jej ok. 50 wolontariuszy z identyfikatorami i co najmniej drugie tyle młodych ludzi.

Kwestujący z obydwu sztabów ruszyli na ulice Ostrołęki o godz. 8.30. Wśród zbierających przeważała młodzież z ostrołęckich szkół średnich, ale nie tylko. Ze skarbonkami WOŚP, wyprodukowanymi przez ostrołęcki Intercell SA, kwestowali też przedstawiciele władz miasta, lekarze, artyści i ludzie kultury. Znaleźli się wśród nich m.in. Maria Sokoll i Wiesław Piaściński – wiceprezydenci miasta, dr Janusz Chełchowski, dr Agnieszka Tańska.

Dwa sztaby WOŚP w Ostrołęce, poza zbiórką pieniędzy, zorganizowały szereg imprez towarzyszących akcji. Na scenie przed „Handlowcem" wszystko rozpoczęło się po godz. 14, z ponad dwugodzinnym opóźnieniem. Powód – kłopoty z nagłośnieniem (w jutrzejszym wydaniu „Gazety", sytuację wyjaśni Bogdan Piątkowskim, dyrektor Ostrołęckiego Centrum Kultury). Opóźnienia nie było natomiast w loterii fantowej, prowadzonej przez dziennikarzy „Gazety Współczesnej". Wśród fantów znalazły się: radio samochodowe, koszulki, koszule, kubki, parasolki. Wydawało nam się, że loteria potrwa około 5 godz., jednak zainteresowanie ostrołęczan przeszło nasze najśmielsze oczekiwania. Losów, każdy od co najmniej 2 zł, zabrakło już po dwóch godzinach.

Zebrani na placu ostrołęczanie mogli posłuchać koncertów, wystąpił m.in. zespół „2 People" (rozmowa z członkami grupy w czwartkowym wydaniu „Gazety Współczesnej"), grupa WI, Big Band ze szkoły muzycznej w Ostrołęce, rewia dziecięca „Piegusy".

Kiedy rozmawialiśmy z organizatorami ostrołęckiego Finału Orkiestry w niedzielę rano, mieli oni nadzieję, że uda się zebrać nieco więcej pieniędzy, niż rok temu (zebrano 28 tys.). W chwili, kiedy podliczano datki z pierwszych skarbonek, wszyscy byli zaskoczeni. W tym roku, w całym mieście zebrano ponad 45 tys. zł! Poza pieniędzmi, wśród darów znalazła się złota biżuteria. A pieniądze niezwykle sprawnie przeliczały panie z banku PKO SA.

Do godz. 21 dzielnie kwestowali: Maria Sokoll i Wiesław Piaściński, wiceprezydenci miasta. Początkowo oddzielnie włodarze miasta przynosili skarbonki ciężkie od bilonu i papierowych banknotów. Po godz. 20., pomimo że akcja została zakończona, ponownie przystąpili do zbierania pieniędzy, jednak tym razem w duecie. Efekty były znakomite, a do kasy ostrołęckiego sztabu wpłynęła spora suma pieniędzy.

Na zakończenie IX Finału w Ostrołęce kwestujący i wszyscy zebrani przed „Handlowcem" obejrzeli pokaz sztucznych ogni. W chwili, kiedy oficjalnie zamykano akcję, na niebie rozbłysło światełko pokoju, podobnie jak w innych miastach Polski.

### Ostrów Mazowiecka

Finał WOŚP rozpoczął się o godz. 8.30. Zakończenie miało miejsce ok. godz. 17 przed siedzibą władz miasta. Dużym zainteresowaniem cieszyła się zwłaszcza licytacja. Ostrowianie chętnie kupowali czapeczki, koszulki, ramki do zdjęć. Najmłodsi do skarbonek wrzucali niemal kilogramy drobnych monet, które często stanowiły ich roczne oszczędności. Ogółem w zbiórce pieniędzy, którą zorganizował i przeprowadził jeden sztab i 115 wolontariuszy, zebrano 27 tys. zł. Ponadto, złotą i srebrną biżuterię, m.in. 2 obrączki, 4 pary kolczyków, 2 pierścionki, łańcuszek, bransoletę.

**(epe, KW)**
**Fot. M.Szeląg**

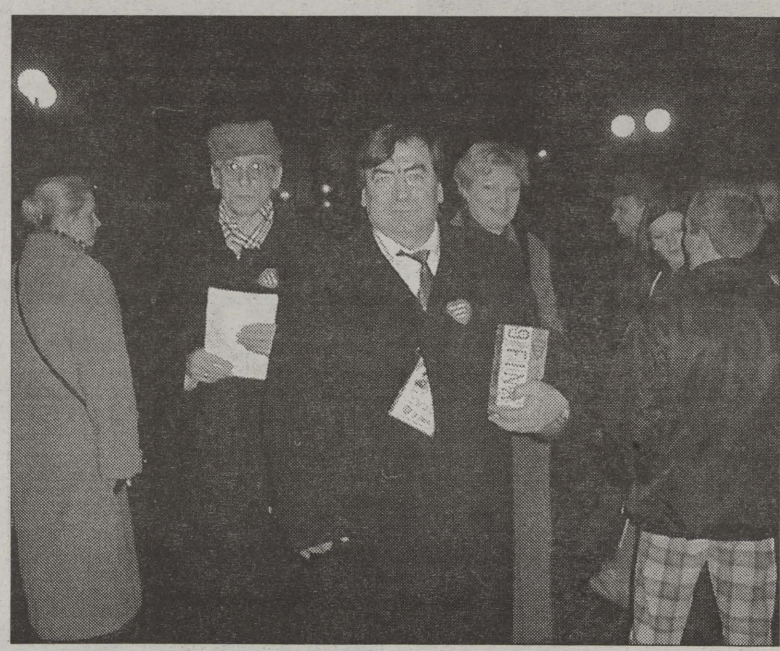

Na miano najbardziej wytrwałego kwestującego zasłużyli – naszym zdaniem – Maria Sokoll i Wiesław Piaściński. Pieniądze zbierali do godz. 21.

Przez cały dzień w sztabie dyżurowały panie z banku PKO SA. To dzięki nim tak szybko udało się przeliczyć zebrane pieniądze.

Pokaz ratownictwa medycznego i chemicznego wzbudził ogromne zainteresowanie ostrołęczan. Każdy mógł stwierdzić, że jeżeli ostrołęccy strażacy i harcerze działają na co dzień tak sprawnie, to naprawdę nic nam nie grozi...

**Katarzyna Dragow-Kubeł, odpowiedzialna za zbiórkę pieniędzy w sztabie przy ul. Bogusławskiego:**

– Biorę udział w tej akcji, bo wiem, jak wiele jest potrzebujących dzieci. Jurek Owsiak ma talent do zbierania wokół siebie ludzi dobrej woli i pełnych chęci. Przyciąga młodych, którym zazwyczaj brakuje siły przebicia. Skupia też wokół siebie różne barwne postaci, szaleńców pełnych zapału, którzy pomagają w akcji. Podoba mi się, że pieniądze zbierane przez Orkiestrę są przeznaczane na konkretny cel – nawet w ostrołęckim szpitalu mamy sprzęt kupiony z funduszy WOSP. To dla mnie ważne, ponieważ jestem matką. Pracuję z dziećmi specjalnej troski. Orkiestra wspomaga polską służbę zdrowia. **(nan)**

**Podharcmistrz Barbara Jarnutowska, organizatorka:**

– Uczestniczyłam w akcji również w zeszłym roku. Wtedy padał deszcz i rozmiękały skarbonki, dlatego tym razem zaopatrzyliśmy się w większą liczbę pudełek do wymiany. Ponadto owinęliśmy je w folię. W zbiórkę pieniędzy zaangażowali się i starsi, i młodsi. Dla bezpieczeństwa sprawdzaliśmy czas wysyłania grup na ulice, dzięki czemu wiedzieliśmy, o której powinny wrócić z kwesty. W organizacji pomagały nam ostrołęckie firmy, czasem spontanicznie – np. dostaliśmy część chleba na posiłek od kogoś, do kogo nie zwracaliśmy się z prośbą o wsparcie **(nan)**

Dwa lata według wiceprezydenta Ostrołęki

# Stawiamy na młodzież

**O ocenę mijającego roku i swojej kadencji poprosiliśmy Wiktora Wojtkowskiego, wiceprezydenta Ostrołęki.**

– Swoją pracę w Zarządzie Miasta rozpocząłem 1 lutego 1999 r. Przez ponad rok odpowiadałem za pracę referatu oświaty, gospodarki komunalnej i mieszkaniowej, referat inwestycji oraz referat kultury sportu i turystyki. Pamiętam, że najwięcej emocji wywoływała wtedy reforma oświaty. Niż demograficzny, jaki występuje również w naszym mieście wymusza podejmowanie niepopularnych decyzji, ale fakty są niepodważalne. Obecnie rodzi się o 50 proc. mniej dzieci niż w latach osiemdziesiątych. Nigdy przedtem nie analizowano tak dogłębnie spraw oświaty, jak od momentu wprowadzenia reformy, w lutym 1999 roku. Wiele emocji wywołała również sprawa restrukturyzacji jednostek kultury. Ale i tu analiza wykazała, że struktura organizacyjna nie pozwala na efektywne ich funkcjonowanie.

Zdaniem wiceprezydenta Wojtkowskiego, istotną rolę w Ostrołęce odgrywa sport.

– Stopniowo poprawiamy stan bazy sportowej na terenie miasta, przykładem jest ciągła modernizacja stadionu MOSiR – powiedział Wiktor Wojtkowski. – Została wykończona sala gimnastyczna przy SP nr 10 i rozpoczęta budowa hali sportowo-widowiskowej przy ul. Traugutta. Stawiamy na większy udział młodzieży w zajęciach pozalekcyjnych, tak, aby zmniejszyć zagrożenia związane z narkotykami czy alkoholem.

Od dwóch lat Ostrołęka przyjęła prawa powiatowe w zakresie zarządzania drogami, oznacza to, że wszystkie z nich, niezależnie od kategorii gminnej czy krajowej, leżą w kompetencjach miasta.

– Pozwala to nam skuteczniej i efektywniej dbać o ich stan – twierdzi Wojtkowski. – Wykonaliśmy już szereg remontów i modernizacji, przede wszystkim dla bezpieczeństwa pieszych i rowerzystów, choć pracy pozostało jeszcze na wiele lat. Wybierając kolejność tych prac, oprócz własnych obserwacji, słuchamy opinii mieszkańców Ostrołęki. Mam nadzieję, że wiele denerwujących spraw udało się wyeliminować skutecznie – dziury w drogach, rozlewiska kałuż czy źle oznakowane przejścia dla pieszych. Udało się nam także zmodernizować kompleksowo oświetlenie uliczne, co nie tylko przynosi efekt estetyczny i oszczędnościowy, ale wpływa na bezpieczeństwo. Chcemy dalej skutecznie eliminować istniejące zagrożenia. Dewizą, która towarzyszy tym działaniom, jest zasada realizacji inwestycji kompleksowo, sprawnie i szybko, przy maksymalnej kumulacji środków na rzecz określonego zadania. Myślę, że tak właśnie udało się wykonać nowy budynek dla gimnazjum przy ZS nr 5, ulicę Bohaterów Westerplatte czy ulicę Artyleryjską.

**(epe)**

# Obrażeni przez władzę?

**Cd. ze str. 1.**

Komisja sugeruje, aby właściciele lokali handlowych, w celu zwiększenia obrotów, wystawiali przed sklepami tzw. ogródki, albo stragany. Dałoby się to zrobić w przypadku lokali gastronomicznych, ale co mają zrobić właściciele sklepów z bielizną? – pytają.

Kupcy nie zamierzają tak pozostawić sprawy. W liście otwartym do władz miasta i lokalnych mediów napisali:

„Czujemy się obrażeni przez władzę, która została wybrana w celu ułatwiania życia mieszkańcom miasta, a nie utrudniania go. (...) Nieprawdą jest, że „nie leży nam dobro naszego miasta. To właśnie w trosce o dobro większości mieszkańców domagamy się przywrócenia ruchu kołowego, a my chcemy mieć tylko możliwość godziwej egzystencji. Walczymy o swoje miejsca pracy. Nie rozumiemy, co ma wspólnego z naszym biznesem odpoczynek przeciętnego mieszkańca Ostrołęki? Śmieszne jest stwierdzenie Rady Osiedla, że ulica jest „jedynym miejscem odpoczynku dla ostrołęczan po pracy i nauce." Ławeczek jest cztery, a ostrołęczanie wolą spacerować po innych ulicach i nie przeszkadza im ruch kołowy. (...) My znamy plan miasta i możemy Szanownej Radzie wskazać znacznie więcej ciekawych miejsc wypoczynku." Handlowcy pytają władze miasta, czy zdają sobie sprawę, że w związku z zamknięciem ulicy ktoś może stracić życie. „Do nas nie mogą dojechać nawet karetki pogotowia i straż pożarna" – piszą w liście otwartym.

79 właścicieli sklepów i prywatnych posesji przy ulicy twierdzi, że sprawy na pewno nie pozostawią.

– Nie pomógł nam prezydent, być może pomoże nam ktoś inny – powiedzieli.

**(epe)**

## Ekspresem

### Ukradli papierosy

7 stycznia w Goworowie przy ulicy Rynek dokonano włamania do kiosku „Ruchu". Sprawcy ukradli papierosy o wartości 300 zł.

### Wypadek na przejściu

Również 7 stycznia, około godz. 12.20, na przejściu na ulicy Sikorskiego w Ostrołęce doszło do wypadku. 27-letni kierowca samochodu marki Lancia potrącił 14-letnią dziewczynkę. Poszkodowana z obrażeniami ciała została przewieziona do szpitala.

### Pożar w piwnicy

Także w niedzielę, ok. godz. 2.50, nieznani osobnicy zaprószyli ogień w piwnicy bloku mieszkalnego przy ulicy Modrzejewskiej w Ostrołęce. Straty oszacowano na około 500 zł. **EO**

Stypendia dla ostrołęckiej młodzieży

# Wyrównywanie szans

**W tym roku młodzież wiejska, która uczy się w ostrołęckich szkołach, otrzymała pomoc w wysokości około 70 tys. zł. Pieniądze pochodzą z rządowego funduszu, który powstał w celu wyrównywania szans edukacyjnych uczniów pochodzących z obszarów rolniczych.**

Podstawą dla uzyskania stypendium socjalnego były zaświadczenia o dochodach.

– Czasami uczniowie przedstawiali zaświadczenia o dochodach na członka rodziny w wysokości 28-35 zł – powiedział jeden z dyrektorów ostrołęckich szkół średnich. – Wydawały się wręcz niewiarygodne. Jednak wychowawcy potwierdzali te dane. Jedna z naszych dobrych uczennic chciała zrezygnować z nauki, ponieważ nie miała pieniędzy na dojazdy do szkoły. Teraz, dzięki stypendium, mogła wykupić sobie bilet miesięczny.

Każdy uczeń jednorazowo otrzymał około 220 zł. Taka forma pomocy, z przeznaczeniem dla młodzieży wiejskiej, przyznawana była po raz pierwszy. W ZSZ nr 4 pieniądze otrzymało 156 uczniów. Komitet rodzicielski dodatkowo ufundował stypendia dwóm uczniom.

**EO**

Przygotowania do matury 2002

# Szkolenia dla nauczycieli

W siedzibie Mazowieckiej Delegatury Kuratorium w Ostrołęce trwają kursy dla nauczycieli przygotowujące do tzw. matury 2002. Do tej pory na tego rodzaju szkolenia zgłosiło się około 600 osób.

Szkolenia takie będą trwały aż do czasu aż zabraknie chętnych. Dzięki kursom nauczyciele uzyskają uprawnienia do egzaminowania maturzystów zgodnie z wymogami reformy edukacyjnej. Pierwsza matura, na której będą obowiązywać nowe zasady odbędzie się w maju 2002 roku.

– Na szkoleniach pedagodzy zapoznają się z kryterialnym systemem oceniania – powiedziała Anna Frenkiel, dyrektor Okręgowej Komisji Egzaminacyjnej w Warszawie, organizator szkoleń na egzaminatorów matury 2002.

Każde szkolenie składa się z dwóch sesji. Na przedmioty humanistyczne przeznaczono 30 godzin wykładowych, przedmiotom matematyczno-przyrodniczym poświęcone będzie 25 godzin, a językom obcym – 35 godzin. Szkolenie jest bezpłatne. Nauczyciele muszą pokryć jedynie koszty dojazdu. **EO**

## Krótko

### Zapisy na ferie

Galeria „Ostrołęka" proponuje dzieciom i młodzieży zajęcia w czasie ferii. Będą to warsztaty plastyczne w formie zorganizowanej. Uczestnicy zapoznają się z techniką sporządzania konstrukcji i płaskorzeźb gipsowych, malarstwem, rysunkiem, ceratorytem, wyrobem masek, malowaniem na szkle. Koszt dwutygodniowego turnusu – 30 zł. Spotkania będą się odbywały od godz. 10 do 13. Informacje – pod nr. tel. 764-39-54.

### Zaproszenie do teatru

W Domu Kultury w Ostrołęce -Wojciechowicach w piątek 12 stycznia zostanie wystawiona bajka dla dzieci pt. „Sklep z zabawkami". Przedstawienie w wykonaniu aktorów Teatru Lalek z Olsztyna będzie pokazane dwa razy – o godz. 9 i 11. Informacje o biletach i wolnych miejscach – tel. 769-14-12.

**(nan)**

A. Wołosz

*W Muzeum Kultury Kurpiowskiej prezentowana jest wystawa pt. „Tajemnice Świętego Mikołaja". Już dawno nie było w tej placówce ekspozycji, która by cieszyła się tak dużym powodzeniem. Muzeum codziennie odwiedzają 3-4 grupy zwiedzających. Dzieci najbardziej interesują przede wszystkim zabawki sprzed stu lat: porcelanowe lalki, miniaturowe mebelki, pionki do gier itp.*

**(nan)**

## Kalendarium 2000

### Październik

▌Podczas kwesty, zorganizowanej przez „Gazetę Współczesną" ostrołęczanie ofiarowali ponad 2 tys. zł na rzecz chłopca potrąconego przez samochód.

▌Policja z Ostrowi Mazowieckiej przeprowadziła akcję, w wyniku której zatrzymano 6 rumuńskich prostytutek działających na poboczu drogi nr 8.

▌Mieszkańcy trzech wsi w gminie Nur nie poszli do urn wyborczych – protestowali przeciwko zwłoce w rozpatrywaniu ich wniosku o przejście do gminy Czyżew.

▌Ostrołęka znalazła się wśród laureatów konkursu na „Najlepiej oświetloną gminę".

▌Policja ostrołęcka zatrzymała dwóch właścicieli lokali użytkowych, podejrzewanych o czerpanie zysku z nierządu.

▌W Wykrocie otwarto nowy Zespół Szkół. Jednostki OSP w Lelisie i Myszyńcu otrzymały nowe samochody gaśnicze.

▌Pracownicy Ostrołęckiego Ośrodka Kultury i Galerii „Ostrołęka" ustawili pod ratuszem koparko-spychacz na znak protestu przeciwko połączeniu tych instytucji.

▌Na ulice Ostrołęki wyjechało 10 nowych autobusów. W Ostrowi Mazowieckiej doszło do sprzedaży Ostrowskiej Telewizji Kablowej.

### Listopad

▌W ulicznej strzelaninie w centrum Ostrołęki zostało rannych dwóch nastolatków.

▌Zgromadzenie Ogólne Sędziów Sądu Okręgowego zaprotestowało przeciwko projektowi likwidacji Sądu Okręgowego w Ostrołęce.

▌Wmurowano kamień węgielny pod budowę pełnowymiarowej hali sportowej w Ostrołęce.

▌Ciepła jesień sprawiła, że na Mazowszu zaowocowały truskawki.

▌Do Ostrołęki przyjechała delegacja z Alytusa na Litwie.

▌W Ostrołęce odbyła się uroczystość wręczenia stypendiów premiera najlepszym uczniom byłego województwa ostrołęckiego.

▌Ponad 150 młodych pływaków z Polski, Rosji i Białorusi uczestniczyło w zawodach pływackich „Ostrołęka 2000 – Ateny 2004".

▌Przed Zespołem Szkół Publicznych nr 1 w Ostrowi Mazowieckiej odsłonięto pomnik Jana Pawła II, patrona szkoły.

▌Myszyniecka parafia, najstarszy ośrodek duszpasterski na Kurpiach, obchodziła 350-lecie istnienia.

▌Na placu targowym przy ul. Prądzyńskiego eksplodował ładunek wybuchowy.

▌Na prywatnej działce w Lubiejewie właściciel odkrył stertę odpadów szpitalnych.

▌W Rozogach odbyła się konferencja naukowa „Losy Kurpiów na Warmii i Mazurach".

### Grudzień

▌Jerzy Owsiak, prezes fundacji Wielkiej Orkiestry Świątecznej Pomocy, przyjechał do Ostrołęki obejrzeć produkcję skarbonek dla Orkiestry.

▌Rada Mazowieckiej Regionalnej Kasy Chorych odwołała Ewę Kaczorowską ze stanowiska dyrektora oddziału w Ostrołęce.

▌Ruszyła nowa piekarnia w Czerwinie, zatrudniająca 60 osób z gminy.

▌W Ostrołęce odbyła się sesja naukowa na temat początków osadnictwa na północnym Mazowszu.

▌W Muzeum Kultury Kurpiowskiej w Ostrołęce otwarto wystawę poświęconą Świętemu Mikołajowi, która cieszyła się dużym powodzeniem.

▌Na Litwę odjechał konwój z darami dla Polaków w Szumsku i Sanasalis, zbieranymi przez ostrołęczan.

▌Pielęgniarki ze szpitali w Ostrowi Mazowieckiej i Ostrołęce solidaryzowały się ze strajkującymi koleżankami z innych miast.

▌Otwarto największy w Ostrołęce sklep samoobsługowy.

▌Ostrołęka zajęła 110. pozycję wśród prawie 700 gmin klasyfikowanych w Ogólnopolskim Systemie Sportu Młodzieżowego. **(nan)**