współczesna

# NA studia

Dzisiaj radzimy, jak spędzić ostatni tydzień przed egzaminami

czytaj na str. 22 -24

KSIĄŻNICA PODLASKA im. Łukasza Górnickiego
EGZEMPLARZ OBOWIĄZKOWY
Czytelnia Prasy

www.wspolczesna.pl

**Do końca roku pozostało**

**187 dni**

**27 czerwca 1941 roku:**

**Urodził się Krzysztof Kieślowski, reżyser filmowy**

**Na życzenia czekają:**

**Maria i Władysław**

ŚRODA
27.06.2001

DZIENNIK REGIONALNY
BIAŁYSTOK
ŁOMŻA
SUWAŁKI
EŁK
OSTROŁĘKA

Nr 123 (14786)
Nakład 19 601 egz.

Wydanie B, Ł, S

1,10 zł
w tym 7% VAT

GAZETA współczesna

ZADZWOŃ DO NAS: Białystok 0-800-127067
Łomża (086) 216 78 99
Suwałki (087) 566 30 00
Biuro Ogłoszeń (085) 748-74-30
Kramik (085) 748 74 48
e-mail gazeta@wspolczesna.pl



## Musicie iść razem

Ponad 300 tysięcy wiernych przybyło wczoraj na lwowski hipodrom, by modlić się na mszy św. celebrowanej przez papieża Jana Pawła II w obrządku łacińskim. Nad tłumem powiewały przeplatające się niemal barwy narodowe Polski i Ukrainy.

Po południu, w strugach deszczu, Ojciec Święty spotkał się z młodzieżą na placu przed cerkwią Narodzenia Najświętszej Maryi Panny na Sychowie we Lwowie. – Deszcz pada, a wy trwacie – powiedział po polsku do tysięcy zebranych młodych ludzi Jan Paweł II. **(PAP)**

*Czytaj na str. 4*

**SPORT ● SPORT Z OSTATNIEJ CHWILI!**

W SIATKARSKIEJ LIDZE ŚWIATOWEJ POLSKA POKONAŁA FRANCJĘ 3:2. RELACJA NASZYCH WYSŁANNIKÓW NA STR. 31.

**Dziś na stronie 21.**

MIESIĘCZNIK GAZETA ŁAPSKA

PRACA
DZIŚ W „GAZECIE WSPÓŁCZESNEJ” COTYGODNIOWY DODATEK POŚWIĘCONY PRACY
czytaj na str. 10.-12.

**Zakaz importu wraków z zagranicy miał wpłynąć na wzrost sprzedaży nowych samochodów**

# NIESKUTECZNA REANIMACJA

**W maju sprzedano ponad 34 tys. nowych samochodów, czyli o 19,9 proc. mniej niż rok wcześniej. Mniejszy niż w poprzednich miesiącach spadek sprzedaży nie oznacza jednak, że kryzys motoryzacyjny się skończył. Ograniczenie importu samochodowych wraków, wprowadzone w połowie marca, nie wpłynęło na wyraźną poprawę sytuacji w sektorze motoryzacyjnym.**

### Sprzedaż w górę

Do końca maja sprzedano 158,6 tys. nowych samochodów, czyli o ponad 31 proc. mniej niż w analogicznym okresie ubiegłego roku. Maj był dla dealerów lepszym miesiącem, ponieważ sprzedali oni o prawie 4 tys. więcej samochodów niż w kwietniu.

Największy spadek sprzedaży od stycznia do maja odnotowali rynkowi liderzy, czyli Fiat i Daewoo. Fiat, który jest najlepiej sprzedawaną marką na polskim rynku, stracił w stosunku do ubiegłego roku ponad 37 proc., Daewoo, które zajmuje na rynku drugie miejsce, zmniejszyło udział o ponad 52 proc.

Skoda natomiast, która zajmuje trzecią pozycję pod względem udziału w rynku, systematycznie poprawia wyniki sprzedaży, głównie dzięki modelowi Fabia. Po pięciu miesiącach 2001 r. udział tej marki w rynku wzrósł do 11,5 proc. (w ubiegłym roku wynosił 6,9 proc.).

Najbardziej spadła sprzedaż najmniejszych modeli Daewoo, czyli Matiza i Tico. Coraz większą popularność zdobywa skoda fabia, której sprzedaż wzrosła najbardziej w tym roku. Dzięki temu Skoda zajmuje obecnie drugie miejsce pod względem wielkości sprzedaży za Fiatem Seicento.

Znawcy rynku motoryzacyjnego twierdzą, że lepsze wyniki sprzedaży w maju nie oznaczają końca kryzysu.

### Rząd pomaga motoryzacji

Rząd podjął działania, które miały zmienić niekorzystne tendencje w tym sektorze. Zakaz importu rozbitych samochodów z zagranicy, który został wprowadzony w połowie marca, miał wpłynąć na wzrost sprzedaży nowych samochodów. Ministerstwo Gospodarki oszacowało, że roczna sprzedaż nowych aut zwiększy się o 13-14 tys.

Statystyki sprzedaży pokazują jednak co innego. Z danych Głównego Urzędu Ceł wynika, że do kraju wjeżdża miesięcznie około 8-9 tys. używanych samochodów. Po wprowadzeniu zakazu importu samochodowych wraków, do końca kwietnia sprowadzono do Polski 10,6 tys. aut (o 200 mniej niż na przełomie lutego i marca). Wzrosła jedynie z 9,1 tys. zł do 18,7 tys. zł średnia wartość celna pojazdów.

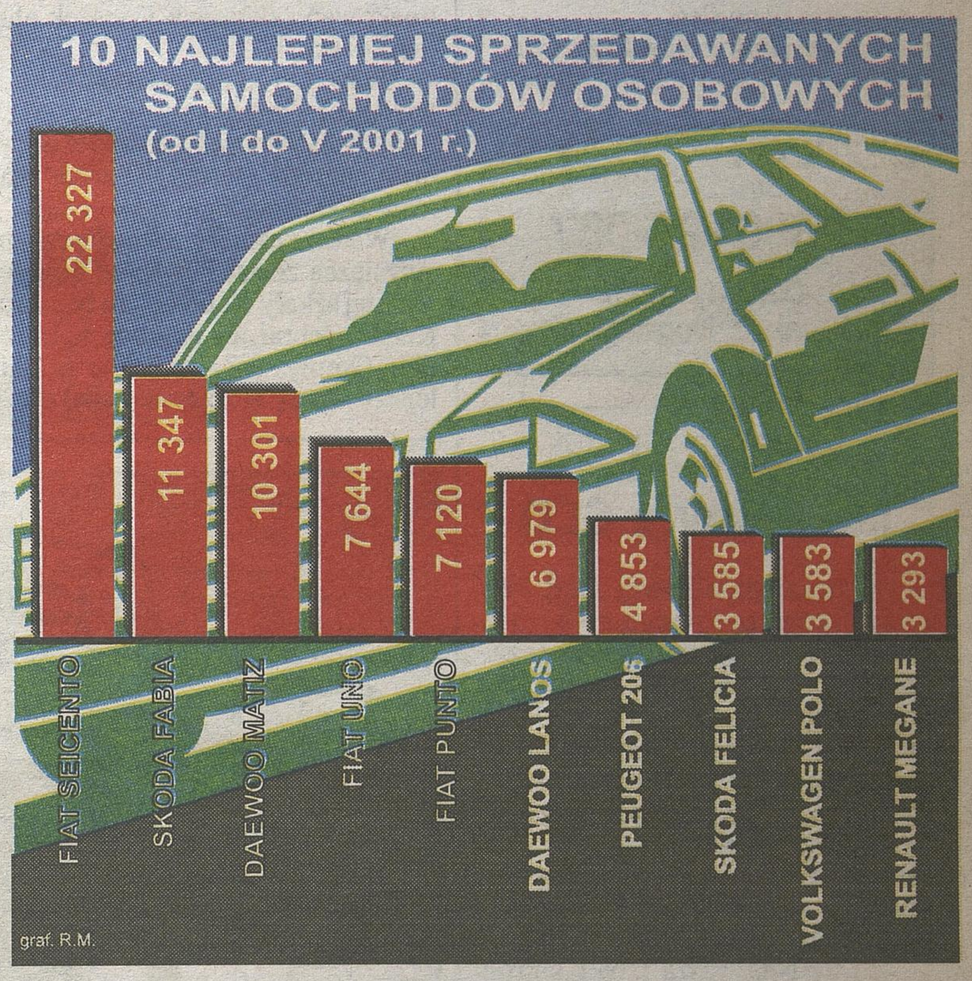


Zdaniem Wojciecha Drzewieckiego z firmy Samar, monitorującej rynek motoryzacyjny, nieznacznie zwiększona sprzedaż była brana pod uwagę przy pesymistycznych prognozach, które zakładały sprzedaż roczną na poziomie 350 tys. samochodów (wcześniejsza prognoza przewidywała sprzedaż około 450 tys. nowych aut w 2001 r.).

Uważa on, że na lepsze wyniki sprzedaży w maju nie miało wpływu ograniczenie importu używanych aut, ponieważ skutki tych rozwiązań będą odczuwalne dopiero pod koniec roku.

**(MG)**

**Ważą się losy szpitala wojewódzkiego w Białymstoku**

# Wizja upadku po wyroku?

Pielęgniarki ze szpitala wojewódzkiego w Białymstoku zdecydowały się na wystąpienie o nadanie wyrokowi zasądzającemu im podwyżki, rygoru natychmiastowej wykonalności.

– Jeśli tak się stanie, nie będziemy w stanie dalej funkcjonować – mówi Bogdan Dziatkiewicz, dyrektor szpitala.

W miniony czwartek w sądzie pracy w Białymstoku zapadł jeden z pierwszych w kraju wyrok zasądzający od pracodawcy wypłatę ustawowych podwyżek. Trzynastu pracownicom Wojewódzkiego Szpitala Zespolonego sąd zasądził po 1 tys. 015 zł z ustawowymi odsetkami do dnia zapłaty. Wyrokowi nadano rygor natychmiastowej wykonalności. Oznacza to, że mimo że orzeczenie sądu nie było prawomocne, mogło być realizowane natychmiast. Pielęgniarki, którym zasądzono pieniądze, mogły od pracodawcy od razu domagać się wypłaty do wysokości miesięcznego wynagrodzenia. Gdyby zakład pracy nie wypłacił należności, pielęgniarki mogły wystąpić do sądu o nadanie wyrokowi klauzuli wykonalności.

Tuż po ogłoszeniu wyroku pielęgniarki nie były pewne, czy o taki rygor wystąpią. Natomiast dyrektor WSZ od razu zapowiadał odwołanie.

– Szpital nie ma pieniędzy na podwyżki, nie starcza nam nawet na opłatę ZUS-u – argumentował Dziatkiewicz.

Wczoraj na specjalnym zebraniu zarządu regionu związku zawodowego, podlaskie pielęgniarki postanowiły, że wystąpią o nadanie wyrokowi rygoru natychmiastowej wykonalności. Na wystąpienie do sądu pielęgniarki mają jeszcze dwa dni.

– Jeśli tak się stanie, zakład nie będzie w stanie dalej funkcjonować – nie ukrywa Bogdan Dziatkiewicz. – Będzie to oznaczało, że wszystkim pracownikom trzeba będzie wypłacić w najbliższym czasie podwyżki, a to zaważy na losach szpitala.

Dzisiaj sąd pracy w Białymstoku ma wydać kolejne wyroki w sprawie podwyżek dla pracowników służby zdrowia.

**(luk)**



**Bogdan Dziatkiewicz, dyrektor Wojewódzkiego Szpitala Zespolonego w Białymstoku:**

*– Jeśli wyrokowi zostanie nadana klauzula natychmiastowej wykonalności, nie będziemy w stanie dalej funkcjonować. Za pierwszymi wyrokami posypią się następne, kolejni pracownicy złożą pozwy do sądu. Na podwyżki dla wszystkich zatrudnionych w szpitalu potrzeba 500 tys. zł miesięcznie. Nie mamy takich pieniędzy. Ja mogę odstąpić od odwoływania się od wyroku, bo wiem, że te podwyżki trzeba będzie i tak zapłacić.*

## W NUMERZE


**WIADRO Z TRUCIZNĄ**
Dzięki szybkiej akcji ełckich strażaków udało się usunąć szkodliwą substancję z jeziora.
CZYTAJ NA STRONIE 9.

**TWOJE PRAWA**
Za co należy zapłacić podatek od spadków i darowizn, kto jest zobowiązany do jego uiszczenia, co nie podlega opodatkowaniu, a co jest od podatku zwolnione.
CZYTAJ NA STRONIE 6.

**SPOTKANIE PRZYJACIÓŁ**
VI Przegląd Zespołów Artystycznych Osób Niepełnosprawnych „Kozarze 2001".
CZYTAJ NA STRONIE 8.


## PO DYŻURZE

0800-127-067
Telefon bezpłatny

**ZASYPUJĄ NAS ŚMIECI**

W turystycznych miejscowościach Suwalszczyzny – w okolicach Kukli, Gib czy Sejn pełno jest śmieci. Władze samorządowe nie dbają o czystość, nigdzie nie ma koszy. Zwłaszcza po weekendach jest jeden wielki śmietnik. Na obrzeżach lasów można znaleźć wszystko – od puszek po piwie po pampersy. Turyści nie mają jeszcze wyrobionego nawyku zabierania śmieci ze sobą, ale gdyby były kosze, to mogliby je tam składać. Może władze samorządowe powinny o tym pomyśleć.

**Czytelnik z Suwalszczyzny (koci)**

**BEZPŁATNY TELEFON**
**0-800127-067**
Dziś dyżuruje
red. Jakub Bogdanowicz

## Szybki jak radny z SLD

Na poniedziałkowej sesji Sejmiku Samorządowego radni Sojuszu Lewicy Demokratycznej zagrozili wystąpieniem do Najwyższej Izby Kontroli by ta sprawdziła jak zarząd województwa zarządza podległymi mu placówkami służby zdrowia. Szczególnie domagali się kontroli nad sposobem wykorzystania pieniędzy przeznaczonych na restrukturyzację podlaskiej służby zdrowia.

– Czy Najwyższa Izba Kontroli mogłaby taką kontrolę przeprowadzić? – z takim pytaniem zwróciłem się do dyrektora Delegatury NIK w Białymstoku Antoniego Januchty:

– Od półtora miesiąca prowadzimy kontrolę koordynowaną przez naszą centralę w placówkach służby zdrowia a dotyczącą sposobu wykorzystania środków wydanych przez Ministerstwo Zdrowia na restrukturyzację tych placówek. W województwie podlaskim kontrolą taką objęliśmy cztery jednostki.

**Edmund Burel**

## Ekspresem

● W Łomży, w nocy z poniedziałku na wtorek, skradziono poloneza caro, zaparkowanego przy ul. Piłsudskiego. Wartość samochodu oszacowano na 18 tys. zł.

● Tej samej nocy (około godz. 18.30) na ul. Berlinga w Białymstoku przechodzącemu mężczyźnie wyrwano saszetkę. Znajdowały się w niej dokumenty, pieniądze – 750 zł i klucze. Poszkodowany ocenił swoje straty na kwotę 800 zł.

**(koci)**

**Finał I edycji akcji selektywnej zbiórki odpadów na terenie ziemskiego powiatu białostockiego**

# Nagrody dla rekordzistów

**Prawie 400 tys. sztuk najróżniejszych opakowań zebrały dzieci z terenu gmin ziemskiego powiatu białostockiego w ramach akcji selektywnej zbiórki odpadów. Wczoraj w Supraślu najlepsze szkoły i uczniowie, którzy zebrali największą ilość odpadów otrzymali nagrody.**



P. Niemczynowicz

*I miejsce przypadło Adamowi Popławskiemu ze Szkoły Podstawowej w Czaczkach Małych w gminie Turośń Kościelna. Nagrodą był rower.*

Zakończyła się pierwsza edycja selektywnej zbiórki odpadów, która została zorganizowana przez ziemski powiat białostocki. W konkursie wzięły udział trzydzieści trzy szkoły podstawowe i gimnazjalne z terenu powiatu. Konkurs trwał przez cały rok szkolny 2000/2001. W akcji selektywnej zbiórki śmieci wzięło udział ponad 2 tys. uczniów.

– Wyliczyliśmy, że statystycznie każdy uczeń zebrał ponad 55 opakowań różnego rodzaju – powiedziała Jadwiga Kuteszko naczelnik Wydziału Rolnictwa, Leśnictwa, Gospodarki Wodnej i Ochrony Środowiska w starostwie powiatowym w Białymstoku. – W sumie nasze dzieciaki zebrały 394 tys. sztuk opakowań szklanych i puszek aluminiowych.

Najwięcej odpadów zebrali uczniowie Szkoły Podstawowej w Rybołach z gminy Zabłudów. Placówka ta otrzymała nagrodę główną – Puchar Starosty Białostockiego.

Wśród uczniów zdecydowanym zwycięzcą został Krzysztof Siergiejuk z tej szkoły. W ubiegłym tygodniu Krzyś odebrał też nagrodę w Urzędzie Gminy w Zabłudowie za najlepszy wynik w zbieraniu opakowań na terenie tej gminy. Wczoraj w Supraślu Krzysztof Siergiejuk otrzymał nagrodę specjalną. Uczeń ze szkoły w Rybołach zebrał bowiem aż 12 tys. 440 butelek PET i puszek aluminiowych.

I miejsce przypadło Adamowi Popławskiemu ze Szkoły Podstawowej w Czaczkach Małych w gminie Turośń Kościelna. Adam uzbierał 6 tys. 697 butelek i puszek.

II lokatę zdobył Fabian Kiendry z gimnazjum w Kleosinie w gminie Juchnowiec Kościelny, a trzecie miejsce przypadło Grzegorzowi Malewskiemu z SP w Kruszewie w gminie Choroszcz.

**(u)**

**Policja twierdzi, że ma za mało kamizelek kuloodpornych**

# Ministerstwo się dziwi

**MSWiA podaje, że w policji jest wystarczająco dużo kamizelek kuloodpornych, by każdy policjant wychodzący na akcję miał dostateczną ochronę. Sama policja w zdobytym przez Polską Agencję Prasową raporcie twierdzi, że kamizelek jest za mało.**

– Od 10 lat są wielkie zaległości rzeczowe w policji. Są one obecnie wyrównywane. Około 22 tys. kamizelek kuloodpornych, którymi dysponują policjanci, to wystarczająca ilość, by zapewnić dostateczną ochronę funkcjonariuszom wychodzącym na akcję – powiedział wczoraj Marcin Trzciński, rzecznik prasowy resortu spraw wewnętrznych.

Wczoraj w MSWiA odbyła się konferencja „Stan i perspektywy zaopatrzenia służb podległych MSWiA w specjalistyczne wyposażenie".

– Co roku staramy się kupować nowe kamizelki. W ciągu trzech lat całkowicie zmieniliśmy wyposażenie oddziałów prewencji – mówił dziennikarzom zastępca komendanta głównego policji Władysław Padło. Powiedział, że policji brakuje kamizelek kuloodpornych, ale nie chciał powiedzieć ilu. Przypomniał, że nie każdy policjant kamizelki potrzebuje.

Z informacji przygotowanej przez Komendę Główną Policji wynika, że funkcjonariuszom brakuje również tarcz kuloodpornych (jest 50, a powinno być 250), hełmów kuloodpornych (jest 1870, co stanowi 20 proc. zapotrzebowania oraz „ubrań pirotechnicznych ciężkich i lekkich" – tych pierwszych jest 96 (15 proc. potrzeb), tych drugich 26 (32 proc. zapotrzebowania).

**(PAP)**







A. Zgiet

*Wczoraj białostocka policja przeprowadziła akcję kontrolowania TIR-ów i samochodów przewożących materiały niebezpieczne. Policyjne patrole ustawione były m.in. w okolicach Jeżewa. W akcji brały udział jednostki z Wydziału Ruchu Drogowego Komendy Wojewódzkiej Policji w Białymstoku, oddziały prewencji oraz pracownicy Państwowej Inspekcji Pracy. Sprawdzano stan techniczny pojazdów, ich oznakowanie oraz trzeźwość kierowców. Policjanci kontrolowali także, czy zatrzymani kierowcy nie przekroczyli limitów punktów karnych za wykroczenia drogowe.* **(KP)**

**„Pod Twoją obronę" – co dwa tygodnie**

# Protest widzów

Ponad cztery i pół tysiąca podpisów zostało spontanicznie zebranych w całej Archidiecezji Białostockiej w proteście przeciwko zmniejszeniu przez białostocki Oddział TVP częstotliwości nadawania programu katolickiego „Pod Twoją obronę". Cotygodniowy magazyn informacyjno-publicystyczny będzie przez lipiec, sierpień i wrzesień nadawany co dwa tygodnie.

*„Jesteśmy oburzeni taką decyzją – czytamy w proteście. – Przypominamy, że telewizja publiczna jest utrzymywana z naszych pieniędzy. Jej zadaniem jest wypełnianie szczególnej misji, wychowania w wartościach chrześcijańskich i informowanie o życiu Kościoła. (...) Domagamy się utrzymania nadawania programu katolickiego „Pod Twoją obronę" o stałej porze w każdą niedzielę przez całe wakacje."*

Oto co na ten temat powiedział dyrektor białostockiego oddziału TVP Krzysztof Jóźwiak:

– Zawsze w okresie wakacyjnym zmieniamy tak zwane ramówki. Oferujemy produkcję lżejszą, realizujemy dużo powtórek. Tak zrobiliśmy i tym razem. W stałym czasie nadawania programu „Pod Twoją obronę" nadal będziemy nadawać programy katolickie. Będą to produkcje z innych ośrodków telewizyjnych; z Lublina, Krakowa, Warszawy czy Bydgoszczy. Po wakacjach wszystko wróci do normy. Pragnę również dodać, że ważna jest również rzeczywistość ekonomiczna, w jakiej znajdujemy się obecnie. Stąd ograniczenia w produkcji.

**(ebe)**

**Referendum na temat przystąpienia Polski do Unii Europejskiej**

# Alternatywa dla Unii

500 tys. podpisów popierających inicjatywę przeprowadzenia referendum w sprawie przystąpienia Polski do Unii Europejskiej chce zebrać nowe ugrupowanie na prawej stronie sceny politycznej, powstałe z części KPN OP – Alternatywa.

Zdaniem Alternatywy, to obywatele Rzeczypospolitej mają prawo wypowiedzieć się na temat przyszłości Polski, a nie rząd Jerzego Buzka. Właśnie dlatego Alternatywa powołała komitet, który zajmie się zebraniem 500 tys. podpisów wśród mieszkańców Polski. Referendum ma też na celu poinformowanie ludzi o rzeczywistych konsekwencjach przystąpienia Polski do Unii Europejskiej.

– Alternatywa chce skończyć z czczą propagandą euroentuzjastów, którzy od lat nie dopuszczają do debaty w mediach tych, którzy mają inne zdanie. Najwyższy czas poinformować opinię publiczną o zaletach i wadach takiego układu. Podczas zbierania podpisów będziemy prowadzili szeroko zakrojoną akcję informacyjną o UE – poinformował Waldemar Polczyński, kierujący Alternatywą na Podlasiu.

**(RR)**



tom/sed

Zawody policjantów

# Test i pościg

**Test z wiedzy policyjnej, pościg za uciekającym sprawcą i pierwsza pomoc przedlekarska to konkurencje, w których rywalizowali policjanci, podczas rozpoczętego wczoraj II etapu eliminacji wojewódzkich do VIII edycji Ogólnopolskich Zawodów Policjantów Prewencji – Turniej Par Patrolowych „Patrol Roku", organizowanego przez Wydział Prewencji Komendy Wojewódzkiej Policji w Białymstoku. Eliminacje rozgrywane są na terenie oddziału prewencji policji w Białymstoku oraz na strzelnicy PW „Zielona".**

– Policjanci pisali dzisiaj test, sprawdzający ich wiedzę w zakresie prawa, psychologii i specjalistycznych przepisów resortowych. Jest to naprawdę trudny egzamin i tylko dobre przygotowanie może zapewnić jego zdanie. A to daje szansę wzięcia udziału w ogólnopolskich zawodach – powiedział wczoraj podinsp. Roman Doroszkiewicz, naczelnik Wydziału Prewencji Komendy Wojewódzkiej Policji w Białymstoku.

Policjanci brali wczoraj udział także w pościgu za uciekającym sprawcą. W tej konkurencji oceniana była sprawność fizyczna zawodników, ich sposób zachowywania się, predyspozycje psychiczne, opanowanie i przestrzeganie prawa. Udzielano także pierwszej pomocy przedmedycznej.

Zawodnicy będą rywalizować jeszcze w technikach obezwładniania osób, strzelaniu na torze przeszkód oraz interwencjach policyjnych, które są symulacją różnych zdarzeń, z którymi na co dzień spotykają się policjanci.

W zawodach biorą udział 23 pary patrolowe, reprezentujące poszczególne komendy miejskie i powiatowe policji województwa podlaskiego oraz Oddziału Prewencji Policji w Białymstoku. Policjanci ci zostali wyłonieni podczas eliminacji rozgrywanych w kwietniu i maju br. na szczeblu jednostek organizacyjnych KWP w Białymstoku.

Para, która zajmie pierwsze miejsce w klasyfikacji ogólnej podczas eliminacji wojewódzkich, będzie reprezentowała KWP na rozgrywkach centralnych, które odbędą się we wrześniu, w Szkole Policji w Słupsku. Reprezentanci białostockiej KWP zajęli na tych zawodach pierwsze miejsce w 1999 r. i w roku ubiegłym.

**(KP)**

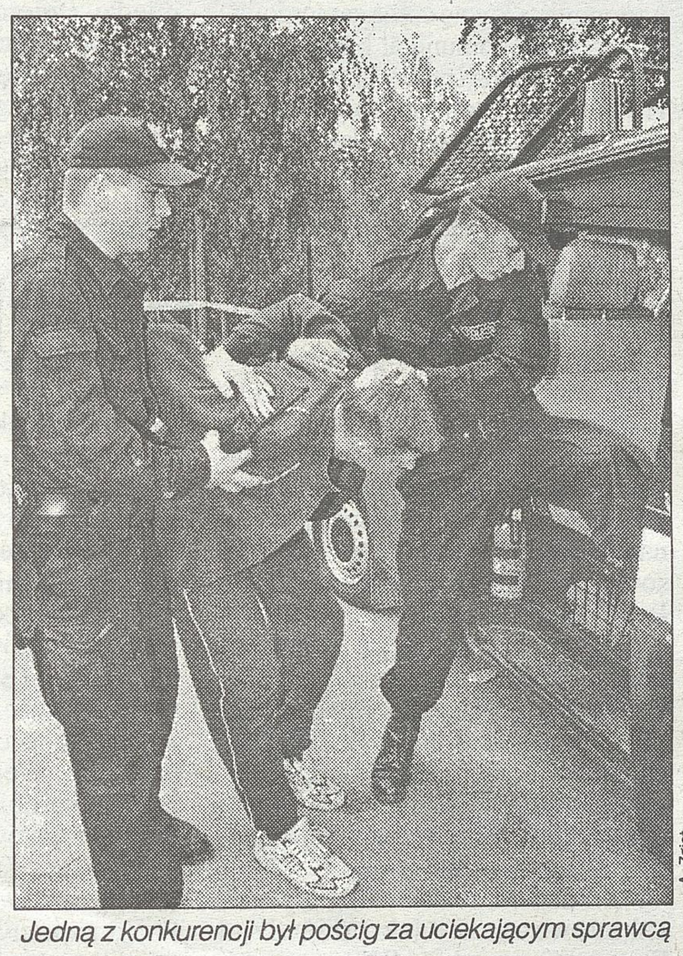

A. Zgiet

*Jedną z konkurencji był pościg za uciekającym sprawcą*

Wysoka cena zbóż w skupie z dopłatą ARR może stanowić problem, również dla rolników

# Oferta (nie)atrakcyjna

**Choć cena zboża, jaka będzie obowiązywać w tym roku w skupie w ramach dopłat Agencji Rynku Rolnego może być satysfakcjonująca dla rolników, firmy z branży zbożowej mogą do niego nie przystąpić. Mają one wiele obaw – przede wszystkim może okazać się, że cena została ustalona na zbyt wysokim poziomie. Kolejna rzecz, której się obawiają to nieznana polityka importowa państwa.**

W tym roku cena wyjściowa (ta którą płaci przedsiębiorca) w skupie z dopłatą Agencji Rynku Rolnego została ustalona na dość wysokim poziomie. Zakłady zbożowe będą musiały bowiem zapłacić rolnikowi 510 zł za tonę pszenicy i 355 zł za tonę żyta. Rolnicy otrzymają jeszcze dopłaty w wysokości 90 zł do tony pszenicy w lipcu i sierpniu, 100 zł we wrześniu i 110 zł w październiku. Natomiast do każdej tony żyta w lipcu i sierpniu Agencja dopłaci 65 zł, we wrześniu 70 zł, a w październiku 75 zł.

Przypomnijmy, że w minionym roku cena wyjściowa wynosiła 480 zł za tonę pszenicy i 330 zł za tonę żyta. Skupowi również towarzyszyły obawy, jednak głównie wskutek suszy ceny ukształtowały się na dość wysokim poziomie.

Wczoraj z Inicjatywy Podlaskiej Izby Rolniczej spotkali się wszyscy zainteresowani funkcjonowaniem skupu, a więc m.in. dyrektor olsztyńskiego Oddziału Agencji Rynku Rolnego Waldemar Sekściński, przedstawiciele podmiotów branży zbożowej, banków udzielających preferencyjnych kredytów skupowych, producenci rolni.

Wszyscy podkreślali, że cena wyjściowa została źle ustalona. Powinna być niższa, a rolnikom należałoby to zrekompensować wyższą dopłatą.

– Paradoks tkwi w tym, że to nie państwo skupuje to zboże – mówi Krzysztof Tołwiński, prezes Podlaskiej Izby Rolniczej. – Odpowiedzialność i ewentualne konsekwencje finansowe ponoszą przedsiębiorstwa. Kupują one zboże za własne pieniądze i na własne ryzyko, nie wiedząc jak duży będzie import i na jakie ceny zbóż w ciągu roku można będzie liczyć.

**(koci)**

*Szerzej o tegorocznym skupie w ramach dopłat ARR jutro w dodatku „Rolnictwo we Współczesnej"*



**PODARUJ DZIECIOM WAKACJE**

PATRONAT Współczesna

Na konto Stowarzyszenia „Droga" wpływają pieniądze

# Jest już siedem tysięcy

Wakacje to okres wypoczynku, letnich wyjazdów, kolonii, obozów. Niestety, nie wszystkie dzieci na Podlasiu mają szanse wyjechać poza miejsce zamieszkania. Większości rodziców nie stać dziś na to, by zafundować pociechom wakacje. Dlatego też Stowarzyszenie „Droga" wspólnie z „Gazetą Współczesną" prowadzi akcję pod hasłem „Podaruj dzieciom wakacje". Szukamy sponsorów, którzy dzięki drobnym wpłatom pieniędzy przyczynią się do tego, by na kolonie do Jastarni wyjechały dzieci z byłych pegeerów, małych miejscowości, a także wychowankowie domów dziecka na Litwie i Białorusi.

Akcja rozpoczęła się na początku czerwca. Do tej pory na konto Stowarzyszenia „Droga" wpłynęło już 7.630 złotych. To głównie pieniądze przekazane przez osoby prywatne i firmy.

– Dla niektórych dzieci wyjazd nad morze jest pierwszą i jedyną szansą wyrwania się ze swojej miejscowości, rodziny – mówi ojciec Edward Konkol, prezes Stowarzyszenia „Droga". – Niektóre z nich żyją naprawdę w makabrycznych warunkach. Wiem z wieloletnich doświadczeń, że pobyt nad morzem w Jastarni dla wielu maluchów, które niejednokrotnie boją się swoich domów i rodzin, jest wielkim darem.

Na łamach „Gazety Współczesnej" do połowy sierpnia pojawiać się będzie specjalny blankiet – dowód wpłaty. Można go wyciąć i wpłacić na poczcie pieniądze na konto stowarzyszenia. Liczy się naprawdę każda złotówka. Niestety, jeszcze nie wszystkie maluchy mają zagwarantowany pobyt w Jastarni. Opłacenie pobytu jednego dziecka kosztuje 500 zł. Liczymy na wszystkich, którzy zechcą wspomóc naszą akcję i „Podarować dzieciom wakacje".

**(aga)**

**Dziś kupon drukujemy na stronie 25.**

W czasach stalinowskich jeden z sędziów sądu wojskowego wydał 130 wyroków śmierci

# Wschodnia ściana śmierci

275 wyroków śmierci wydał w latach 1946-55 Wojskowy Sąd Rejonowy w Białymstoku – wynika z danych oddziału Instytutu Pamięci Narodowej w Białymstoku. Wyroki wykonano co najmniej na 144 osobach.

Jak wynika z danych IPN, w całym okresie stalinowskim w Polsce, a więc w latach 1944-56, na śmierć skazano ok. 5 tys. osób. Biuro Edukacji Publicznej IPN, by zweryfikować tę liczbę i ustalić imienną listę ofiar, prowadzi projekt badawczy pn. „Lista osób skazanych w PRL na karę śmierci". Do tej pory ustalono ilość skazanych przez wojskowe sądy rejonowe, które orzekły ogromną większość wyroków śmierci z całego okresu stalinowskiego. Na liście znalazły się nazwiska 3468 osób, niezależnie czy zostali skazani z pobudek politycznych czy kryminalnych, gdyż podstawowym celem sporządzenia listy było ukazanie represyjności systemu.

Jak wynika z danych białostockiego oddziału Instytutu Pamięci Narodowej, Wojskowy Sąd Rejonowy w Białymstoku wydał – w tym na posiedzeniach wyjazdowych – 275 wyroków śmierci, z tego trzy osoby były skazywane dwukrotnie. Wykonano co najmniej 144 wyroki śmierci. Ściana wschodnia, w tym też Białostocczyzna, należały do regionów, gdzie orzeczono najwięcej kar śmierci.

– Z tego co wiemy, wyroki śmierci orzekał też Wojskowy Sąd Garnizonowy przed 1945 r., ale nie dotarliśmy do tych danych – mówi Tomasz Danilecki z białostockiego IPN. – Większość skazanych stanowili działacze podziemia – NSZ i AK.

Co ciekawe, jeden z sędziów orzekających w tamtych latach m.in. w sądzie wojskowym w Białymstoku płk Włodzimierz Ostapowicz wydał co najmniej 130 wyroków śmierci.

**(RR)**

Nowa moneta kolekcjonerska

# Bolesław ze złota

W środę, 27 czerwca, Narodowy Bank Polski wprowadza do obiegu nową monetę kolekcjonerską. Będzie to stuzłotówka, wykonana stemplem lustrzanym w złocie. Średnica monety jest niewielka, bowiem zaledwie 21 mm, a waga 8 g. Wielkość emisji minimalna, bowiem zaledwie 2 tys. sztuk. Cena monety 560 zł.

"Bolesław III Krzywousty" jest kontynuacją serii „Poczet królów i książąt polskich", która w r. 1979 została zapoczątkowana przez NBP oraz tematycznym dopełnieniem dwóch srebrnych monet i jednej miedzianoniklowej, przedstawiających księcia Bolesława III Krzywoustego, wyemitowanych w r. 1982. W związku z licznymi pytaniami informujemy, że Oddział Okręgowy NBP w Białymstoku dysponuje jeszcze pewną ilością monet kolekcjonerskich z wizerunkiem Prymasa Polski – kardynała Stefana Wyszyńskiego. Są to monety: złota (nominał 200 zł, cena 940 zł), srebrna (nominał 10 zł, cena 35 zł) i dwuzłotówka w cenie 2 zł.

**(h)**




A. Zgiet

*Złota moneta „Bolesław III Krzywousty" o nominale 100 zł*

Odszkodowania za III Rzeszę

# Policjanci pomogą poszkodowanym

Policja planuje zwiększenie liczby patroli w okolicach oddziałów banku PKO BP SA, w których mają być wypłacane odszkodowania za pracę niewolniczą i przymusową na rzecz III Rzeszy Niemieckiej. Policjanci będą nawet odprowadzali byłych robotników przymusowych z banku do domu.

Już jutro około 10 tys. najstarszych osób poszkodowanych w całej Polsce ma otrzymać pierwsze raty odszkodowania. Pieniądze będą wypłacały oddziały PKO BP SA. W województwie podlaskim jest ich ponad 40 – w Białymstoku, Czarnej Białostockiej, Łapach, Supraślu, Sokółce, Hajnówce, Siemiatyczach, Bielsku Podlaskim, Mońkach, Augustowie, Łomży, Kolnie, Wysokiem Mazowieckiem, Zambrowie, Suwałkach, Grajewie.

Jak poinformował Grzegorz Stanejko – zastępca dyrektora biura koordynacji służby prewencyjnej Komendy Głównej Policji, policja zrobi wszystko, aby zapewnić bezpieczeństwo byłym robotnikom przymusowym. Będzie więcej patroli w okolicach banków. Policja otrzymała wykaz osób uprawnionych do odszkodowań. W wyjątkowych sytuacjach policjanci odprowadzą poszkodowanych z banku do domu.

Otrzymane pieniądze osoby poszkodowane mogą od razu bezgotówkowo przelewać na konta w innych bankach lub zakładać lokaty terminowe. Osoby uprawnione do odszkodowań mają być przyjmowane w PKO BP SA poza kolejnością.

**(MN)**



PAP/CAF

*Dziewczynki w strojach komunijnych witają Ojca Świętego Jana Pawła II przybywającego na mszę świętą na lwowskim hipodromie.*

**Na lwowskim hipodromie, gdzie papież odprawił mszę św., powiewały flagi polskie i ukraińskie**

# Musicie iść razem

**Ponad 300 tysięcy wiernych przybyło wczoraj na lwowski hipodrom, by modlić się na mszy św. celebrowanej przez papieża Jana Pawła II w obrządku łacińskim. Nad tłumem powiewały barwy narodowe Polski i Ukrainy. Po południu papież spotkał się z młodzieżą, której nie odstraszył rzęsisty deszcz.**

Prawie cała liturgia, z wyjątkiem kilku fragmentów, odprawiona została – ku zaskoczeniu wielu – po polsku. Według rzecznika Watykanu Joaquina Navarro-Vallsa, był to ukłon w stronę polskich pielgrzymów. Dzisiejsza msza ma być z kolei całkowicie ukraińska.

Jan Paweł II – bardzo żywiołowo przyjęty przez wiernych polsko-ukraińskimi okrzykami „Niech żyje papież" – zaapelował w swojej homilii, by oba narody żyły w braterstwie.

– Czas już oderwać się od bolesnej przeszłości – wzywał papież. – Chrześcijanie obydwu narodów muszą iść razem w imię jedynego Chrystusa, ku jedynemu Ojcu, prowadzeni przez tego samego Ducha Świętego, który jest źródłem i zasadą jedności – mówił Jan Paweł II. Powołał się przy tym na „niezwykłe" spotkanie w 1900 roku, gdy w czasie konsekracji wynoszonego wczoraj na ołtarze rzymskokatolickiego arcybiskupa Lwowa Józefa Bilczewskiego spotkali się polski błogosławiony biskup przemyski Józef Sebastian Pelczar oraz jedna z największych postaci w historii narodu ukraińskiego – greckokatolicki metropolita Lwowa, ukraiński patriota Andrzej Szeptycki.

– Dzisiaj arcybiskup Józef Bilczewski i jego towarzysze biskup Pelczar i arcybiskup Szeptycki wzywają nas: trwajcie w jedności – apelował Jan Paweł II.

Ojciec Święty przypomniał w swojej homilii sylwetki dwóch nowych błogosławionych, których wyniósł wcześniej na ołtarze. Są nimi polscy duchowni rzymskokatoliccy – żyjący w latach 1860-1923 arcybiskup Lwowa Józef Bilczewski oraz opiekun ubogich ks. Zygmunt Gorazdowski, zwany „ojcem dziadów", którego życie przypadło na lata 1845-1920. Nowi błogosławieni, urodzeni poza ziemiami Lwowszczyzny, byli za życia wielce zasłużeni dla lokalnego Kościoła. Obaj uchodzili za opiekunów ludzi chorych i ubogich, obaj też zmarli w powszechnej opinii świętości.

Ojciec Święty na zakończenie homilii pobłogosławił Kościół rzymskokatolicki we Lwowie. Dokonał koronacji obrazu Matki Boskiej Łaskawej z katedry lwowskiej, przed którą w 1656 r. król Jan Kazimierz składał śluby jasnogórskie, po raz pierwszy określając Matkę Bożą jako Królową Korony Polskiej. Przed tym obrazem modlił się też Jan III Sobieski.

Popołudniowe spotkanie papieża z młodzieżą na placu przed cerkwią Narodzenia Najświętszej Maryi Panny na Sychowie we Lwowie odbyło się w strugach deszczu. – Deszcz pada, a wy trwacie – powiedział po polsku Jan Paweł II. Papieża entuzjastycznie witało ponad 150 tys. ludzi.

Przemawiając do młodzieży w czasie spotkania na lwowskim Sychowie, papież niespodziewanie przerwał homilię, by zaśpiewać jedną z ludowych polskich piosenek. Widząc, że młodzież moknie w strugach deszczu, Jan Paweł II powiedział po ukraińsku: „Deszcz pada, dzieci rosną". A następnie zaśpiewał góralską piosenkę: „Nie lyj dyscu, nie lyj". Młodzież zareagowała gromkimi brawami i okrzykami: „Kochamy Cię!".

**(PAP)**

*Ukraińskie służby odpowiedzialne za bezpieczeństwo papieża nie zaniedbują niczego – wczoraj nawet kardynałowie koncelebrujący z papieżem mszę św. na lwowskim hipodromie musieli przejść przez wykrywacze metali. Również prymas Polski kardynał Józef Glemp musiał zdjąć swój pektorał, który uruchamiał głośny sygnał alarmowy w bramce, umieszczonej przy wejściu na hipodrom, gdzie papieska msza św. zgromadziła ponad 300 tys. wiernym.*
*Ani kardynał Glemp, ani inni purpuraci nie robili z tego powodu żadnego problemu, choć nie kryli zdziwienia tak skrupulatnym przestrzeganiem rygorów bezpieczeństwa. Z powodu nadzwyczajnych środków ostrożności, przedsięwziętych przez władze Lwowa, ruch samochodów w promieniu trzech kilometrów wokół hipodromu został zablokowany. Wierni, w tym rzesze Polaków, musieli dojść do miejsca mszy świętej pieszo.*

*Patriarcha Moskwy i Wszechrusi Aleksij II powiedział wczoraj, że „wielowiekowego podziału między Kościołem rzymskokatolickim a Cerkwią prawosławną nie można zlikwidować samymi oświadczeniami". Patriarcha, który przebywa na Białorusi, skomentował w ten sposób wezwanie Jana Pawła II do jedności Kościołów chrześcijańskich. Dyrektor Centrum Badania Religii na Rosyjskim Państwowym Uniwersytecie Humanistycznym uważa, że zarzuty hierarchii prawosławnej dotyczące działalności Kościoła katolickiego w Zachodniej Ukrainie są jedynie pretekstem do utrzymywania dystansu między dwoma wyznaniami. – Moskiewski Patriarchat, który nie umie dostosować się do zmieniających się warunków, nie jest zainteresowany pojednaniem z katolikami, a raczej chce utrzymywania bariery niezrozumienia – powiedział wczoraj prof. Nikołaj Szaburow.*

## Spokojny „Krakowiak"

Katowicki Sąd Okręgowy przerwał wczorajszą rozprawę w procesie Janusza T., pseud. Krakowiak i 35 innych osób oskarżonych o przynależność do jego gangu. Przyczyną odroczenia rozprawy była nieobecność odpowiadającego w tym procesie z wolnej stopy Cezarego G. Sąd zarządził wydanie listu gończego za tym oskarżonym.

Główny oskarżony, po wcześniejszych awanturach, zachowuje się spokojnie. Sprawa gangu „Krakowiaka", określana jako największy proces gangsterski w Polsce, miała być wznowiona wczoraj po kilkumiesięcznej przerwie. Prowadzenie procesu podczas pierwszych, lutowych rozpraw utrudniał główny oskarżony Janusz T., który po ekscesach na sali sądowej został skierowany na badania psychiatryczne. Wczoraj „Krakowiak" już się nie awanturował. **(PAP)**

## Odszkodowania za płeć

Pracownik dyskryminowany przez pracodawcę ze względu na płeć będzie mógł uzyskać odszkodowanie w wysokości miesięcznego wynagrodzenia bez konieczności dochodzenia swoich praw na drodze postępowania sądowego – proponuje resort pracy.

Wczoraj odbyła się w Warszawie konferencja „Równość szans kobiet i mężczyzn na rynku pracy w kontekście integracji z UE", podczas której wiceminister pracy i polityki społecznej Irena Boruta przedstawiła projekt rozwiązań ustawowych dotyczących problemu dyskryminacji płci w miejscu pracy.

Jako przykład dyskryminacji ze względu na płeć Boruta podała, że w przypadku zwolnień grupowych częściej typuje się do nich kobiety.

**(PAP)**

KRIS TOMI

**SLD przekaże 50 tys. złotych córce generała Papały**

# Nic przykrego o rządzie

**Klub SLD postanowił przekazać 50 tys. zł Natalii Papale, córce zamordowanego przed trzema laty komendanta głównego policji Marka Papały – poinformował wczoraj dziennikarzy szef Sojuszu Leszek Miller.**

Kwotę tę parlamentarny klub SLD zebrał w 1998 r. i pozostawił do dyspozycji „odpowiednich organów państwa" z przeznaczeniem dla osoby lub osób, których informacje bezpośrednio przyczynią się do wykrycia zbrodniarza i wyjaśnienia motywów zamachu.

– Mimo upływu lat sprawa nie została wyjaśniona. W tej sytuacji w związku z niezwykle ciężką sytuacją bytową rodziny generała, która dotąd nie otrzymała odszkodowania ani renty, klub SLD zdecydował przekazać wspomnianą kwotę córce zamordowanego – głosi komunikat klubu.

Na konferencji prasowej, która odbyła się w Sejmie obecne były żona Papały Małgorzata i córka Natalia.

– Nie chcemy składać oświadczeń ani odpowiadać na żadne pytania – powiedział Miller dziennikarzom po jej zakończeniu. Później pytany przez dziennikarzy, czy nie obawia się, że przekazanie pieniędzy rodzinie generała będzie odebrane jako kampania wyborcza stwierdził: „A jaki to ma związek? Przecież nie komentowałem śledztwa, nie mówiłem nic przykrego pod adresem prowadzących to śledztwo, czy pod adresem rządu".

– Córka gen. Marka Papały otrzymuje rentę rodzinną po ojcu; świadczenie to, w wysokości ponad pięć tys. zł, przysługuje jej do ukończenia 25. roku życia – podała tymczasem wczoraj Komenda Główna Policji. – Ponadto, jeżeli śledztwo wykaże związek między śmiercią Papały i jego służbą, wdowa może otrzymać dożywotnią rentę – mówił rzecznik komendanta głównego policji Paweł Biedziak. **(PAP)**

**Ciąg dalszy polsko-niemieckiego sporu o wypłaty odszkodowań**

# Jednak w markach?

Szef Fundacji Polsko-Niemieckie Pojednanie Bartosz Jałowiecki nie wyklucza renegocjacji umowy z niemiecką fundacją odszkodowawczą tak, by na odszkodowania za pracę przymusową, zamiast złotówek trafiały do Polski marki.

Jałowiecki zastrzega jednak, że polska fundacja stoi na stanowisku, iż Niemcy powinni trzymać się zapisów umowy łączącej obie fundacje, zgodnie z którą – zdaniem strony polskiej – ustalenie kursu wymiany marek na złotówki powinno być wspólną decyzją obu fundacji. „

Z kolei niemiecka fundacja odszkodowawcza – jak powiedział Ryszard Czarnecki (AWS) – „nie widzi przeszkód", by przekazywać na odszkodowania marki zamiast złotówek. Poseł AWS wraz z Helmutem Paździorem (mniejszość niemiecka), Witem Majewskim (SLD) i Zbigniewem Leraczykiem (UW) spotkali się w w Berlinie z przedstawicielami niemieckiej fundacji odszkodowawczej.

– Z punktu widzenia interesu poszkodowanych najlepiej by było, gdyby kolejne transze pieniędzy na odszkodowania trafiły do Polski w markach – ocenia Bronisław Geremek (UW). Również Włodzimierz Cimoszewicz (SLD) opowiada się za tym rozwiązaniem. Jego zdaniem, pozwoliłoby to uniknąć dalszych kontrowersji. Według niego, w innym przypadku obie strony muszą uzgodnić szczegółowe reguły ustalania kursu wymiany środków na odszkodowania. Fundacja Polsko-Niemieckie Pojednanie uważa, że Niemcy wymienili pieniądze na odszkodowania dla pierwszych 10 tys. ofiar po „niekorzystnym" kursie, czyli 3,3466 zł za 1 euro oraz w trybie nie uzgodnionym z Polakami. Niemiecka fundacja odszkodowawcza odpiera te zarzuty.

**(PAP)**

## Opinie o integracji Polski z UE

***Gdyby obecnie odbywało się referendum w sprawie przystąpienia Polski do UE to jak byśmy głosowali?***

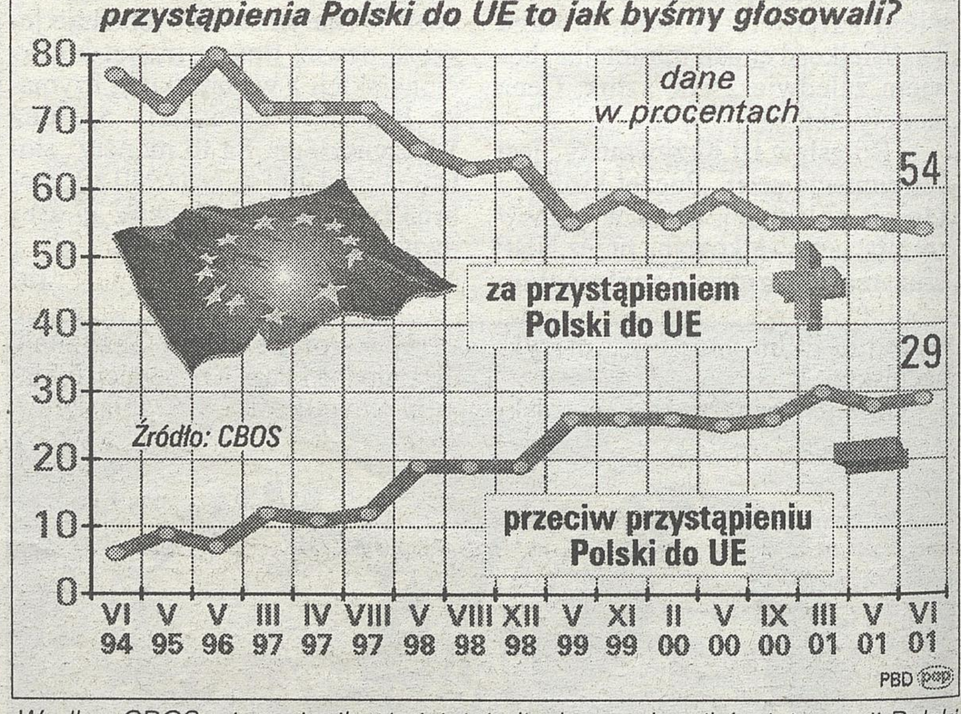


PAP/CAF

*Według CBOS, nie zmieniła się istotnie liczba zwolenników integracji Polski z Unią Europejską. Za wejściem do Unii opowiada się 54 proc. ankietowanych osób, przeciwko - 29 proc. - wynika z czerwcowego sondażu.*
*Osób, które nie miały wyrobionego na ten temat zdania było 17 proc. W porównaniu z majem o 1 pkt proc. przybyło przeciwników integracji i o tyle samo ubyło zwolenników.*
*Według CBOS, Polacy nie czują się dobrze poinformowani na temat planowanej integracji Polski z UE. Jedynie 8 proc. odpowiedziało, że czuje się dobrze poinformowana. Średnio poinformowane jest 36 proc. respondentów, zaś ponad połowa, 52 proc., uważa, że ma na ten temat mało informacji.*

### W czterech gminach powiatu suwalskiego powstały kluby „Kobiety – Kobietom"

# Wzorem dam z KGB

**Wczoraj w sali Starostwa Powiatowego odbyło się spotkanie podsumowujące program „Kobiety – Kobietom" realizowany od kilku miesięcy przez suwalskie Stowarzyszenie „Integracja". Ponad 40 mieszkanek z gmin: Bakałarzewo, Filipów, Przerośl i Wiżajny odebrało karty przynależności do „babskich klubów", wręczane przez Teresę Zwolan, koordynatorkę programu.**



G. Mikłaszewicz

*W „babskim spotkaniu" uczestniczyło ponad 50 osób*

Wszystko zaczęło się wiosną od wiejskich spotkań aranżowanych przez przedstawicielki Stowarzyszenia „Integracja".

– Wszystkie doskonale pamiętamy, jak nieśmiałe były to początki. Ale, na szczęście, było wasze zaangażowanie i chęć do działania. Dziś gołym okiem widać, że urosłyśmy w siłę – nie ukrywała satysfakcji Teresa Zwolan.

Program „Kobiety – Kobietom" zakładał cztery główne kierunki aktywizacji i edukacji kobiet wiejskich. Na pierwszym miejscu, jako wymóg czasów, znalazła się przedsiębiorczość. Tuż za nią temat pokrewny – „Finanse w gospodarstwie domowym". Aby spotkań całkowicie nie zdominowały sprawy pieniądza, pomyślano także o szkoleniu w zakresie szeroko pojętej profilaktyki zdrowotnej, bardzo dużo uwagi poświęcono także edukacji na temat praw kobiety, jako człowieka.

– Prawie wszędzie spotkałyśmy się z życzliwym odzewem miejscowych pań. Od początku największą aktywność wykazywały mieszkanki Bakałarzewa, Filipowa i Wiżajn. I nie jest to kwestią przypadku, w tych gminach sprzyjający klimat do dialogu wykazywały także władze samorządowe. Na szczególną pochwałę zasługują natomiast przeroślanki, które same zaprosiły nas na pierwsze spotkanie. Tym samym już w czterech gminach ukonstytuowały się Kluby „Kobiety – Kobietom", w których już powstają plany konkretnej działalności – podkreślała Teresa Zwolan.

Wczorajsze „babskie spotkanie", choć uroczyste z założenia, nosiło również charakter edukacyjny. Wśród zaproszonych do dyskusji znalazły się: Elżbieta Niedziejko, szefowa Suwalskiej Izby Rolniczo-Turystycznej, Zyta Wiśniewska, specjalistka od agrobiznesu z suwalskiego Zespołu Szkół Rolniczych oraz Jolanta Kłaczewska, przewodnicząca KGB... czyli Koła Gietrzwałskich Bab z woj. warmińsko-mazurskiego. Działalność tej, szokującej tylko z nazwy, formacji kobiecej znana jest już w całej Polsce. Przebojowej szefowej KGB towarzyszył wójt Gietrzwałdu Zbigniew M. Małkowski.

– Istniejemy od pięciu lat, i nieskromnie przyznam, że mamy sukcesy. Zwyczajnie, udało nam się przełamać opory i zdobyć się na odwagę mówienia głośno o swoich prawach i potrzebach. Bo chęci do pracy nigdy nam nie brakowało – wypowiedź Jolanty Kłaczewskiej, okraszona humorem i licznymi przykładami form podejmowanych działań, wzbudziła niekłamany entuzjazm wśród suwalskich słuchaczek.

**(gram)**



**Jolanta Kłaczewska, pierwsza dama KGB:**

– Naturalnie, że nazwa jest przekorna, ale za to nie trzeba jej dwa razy powtarzać. To także jeden z akcentów marketingowych naszego koła, bo przecież należy umieć się sprzedać. Odnośnie „mocnych" nazw, jeszcze mamy UB (Unieszewskie Baby), SB (Sząbruckie Baby) oraz BOR (Biesalskie Ochotniczki Rękodzielniczki).



**Bożena Wasilewska, przewodnicząca Koła BB, czyli Bakałarzewskich Bab:**

– No cóż, my jako działaczki dopiero raczkujemy. Ale muszę przyznać, że kilkanaście pań, które regularnie uczestniczą w spotkaniach, ma wiele dobrych pomysłów na rozkręcenie działalności. Prawdopodobnie zaczniemy od promowania zdrowej żywności, być może uda się zorganizować sprzedaż. Jestem zachwycona spotkaniem, zwłaszcza przykład KGB jest mobilizujący.

### Powstaje strategia rozwoju powiatu sejneńskiego

# Ludzie i środowisko

**Trwają prace nad opracowaniem strategii rozwoju powiatu sejneńskiego. Prowadzi je Stowarzyszenie Samorządów Ziemi Sejneńskiej. Zakończono inwentaryzację majątku oraz opracowano główne założenia strategii.**

– Postawiliśmy na ludzi i środowisko naturalne – mówi Marian Luto, starosta sejneński. – Główne kierunki rozwoju powiatu to rolnictwo i współdziałająca z nim agroturystyka i turystyka. Jednym z największych bogactw tej ziemi jest środowisko naturalne. I o nie musimy zadbać w pierwszej kolejności.

Opracowany już program ochrony środowiska obejmuje gospodarkę wodno-ściekową, odpadami stałymi oraz ochronę powietrza.

– Najdalej zaawansowany jest program ochrony powietrza – wyjaśnia starosta. – W powiecie jest bowiem tylko kilka kotłowni węglowych zatruwających powietrze. Wszystkie w Sejnach. Przewidujemy, że przy współpracy z jedną z firm austriackich, wkrótce zastąpimy je opalanymi słomą i odpadami drzewnymi elektrociepłowniami.

Niewielkich nakładów wymaga też uporządkowanie gospodarki odpadami stałymi. Dwa wysypiska (na terenie gmin Puńsk i Sejny) powinny służyć mieszkańcom powiatu jeszcze przez kilkanaście lat.

– Kończymy przygotowania do wprowadzenia w gminie programu selektywnej zbiórki odpadów – tłumaczy Marian Luto. – Ze środków Funduszu Ochrony Środowiska zakupiliśmy ekologiczne, rozkładające się plastikowe worki. Teraz do tego, że na odpadach można zarabiać staramy się przekonać mieszkańców. Mamy już kupców na szkło, plastik. Szukamy nabywców papieru. Mam nadzieję, że wkrótce Bagna Żegarskie przestaną być nielegalnym wysypiskiem, a będą jedną z turystycznych atrakcji.

Trzeci problem do rozwiązania to gospodarka wodno-ściekowa. Trwa budowa oczyszczalni w Puńsku. Z problemami, ale działa oczyszczalnia w Sejnach. Jej moc nie jest wykorzystana nawet w połowie.

– Wolne moce chcemy wykorzystać podłączając do miejskiej oczyszczalni gminy Sejny, Krasnopol i Giby – dodaje starosta. – Jak wynika z dokładnych analiz budowa kolektora ściekowego z Gib i Krasnopola do Sejn jest tańsza, niż budowa gminnych oczyszczalni. Problem polega na tym, że na jedno i drugie gminy nie mają pieniędzy.

**(tam)**

### Augustów

# Przewodnik po powiecie

Starostwo w Augustowie, wspólnie z Żeglugą Augustowską, wydało kosztem 10 tysięcy złotych mapę powiatu. Wykonana w skali 1 : 130 000 jest dokładna, estetyczna i zawiera m.in. plany centrum Augustowa, Bargłowa Kościelnego, Lipska nad Biebrzą, Nowinki, Płaskiej, wszystkie szlaki żeglowne „białej floty", ważniejsze telefony i adresy instytucji, firm turystycznych, hotelowych, osrodków wczasowo-wypoczynkowych.



J. Buzon

*W sezonie turystycznym nowa mapa powinna cieszyć się dużym zainteresowaniem*

Jest też informacja poświęcona historii i zabytkom Augustowa oraz przewodnik po ważniejszych miejscowościach powiatu. Sporo miejsca zajmują także opisy „papieskiego szlaku", Kanału Augustowskiego, także klasztoru pokamedulskiego w Wigrach, Puszczy Augustowskiej i okolicznych jezior. Mapa-przewodnik już za kilka dni powinna być dostępna w kioskach i sklepach.

**(zon)**

### „Wieczór Latynoamerykański" w Suwałkach

# Na przekór modzie

Imprezą towarzyszącą I Światowego Zjazdu Suwalczan będzie I Suwalski Międzynarodowy Festiwal Klasycznej Muzyki Tanecznej „Wigry 2001". W czasie zjazdu przewidziane są koncerty pod hasłem „Wieczór Latynoamerykański", na których wystąpią m.in. goście z Ameryki Łacińskiej.

Organizator festiwalu, suwalski oddział Międzynarodowego Stowarzyszenia na Rzecz Rozwoju Społecznego, podjął się działań naprawdę karkołomnych. Zachęcić suwalczan, którzy tłumnie przychodzą jedynie na koncerty muzyki typu disco polo czy rocka, do posłuchania czegoś bardziej ambitnego, nie modnego powszechnie – to zadanie bardzo trudne.

– Ten festiwal jest pomysłem na przywrócenie popularności eleganckiej, klasycznej muzyce tanecznej. Powodzenie telewizyjnych programów rozrywkowych z klasyką taneczną świadczy wręcz o głodzie na ten gatunek sztuki i dobrze prognozuje imprezie na przyszłość – twierdzi Antoni Czajkowski, dyrektor artystyczny festiwalu.

Program jest imponujący. Jako pierwsza wystąpi Barbara Malve, artystka Operetki Warszawskiej, z towarzyszeniem muzyków suwalskich. Wieczorem odbędzie się jam session. W piątek w Domu Pracy Twórczej w Wigrach (pozostałe koncerty – hotel „Suwalszczyzna", ul. Chłodna i Park Konstytucji 3 Maja w Suwałkach) wystąpią Pedro de Guevara z Kostaryki i Beatriz Blanco z Wenezueli. Ciekawie zapowiada się również jam session „To i Owo na Jazzowo" W sobotę i w niedzielę zagrają muzycy z Litwy.

Jeżeli impreza się uda i publiczność dopisze, jest szansa na następne edycje festiwalu, czego organizatorom życzymy.

**(wnaz)**

# Pstryknij i wygraj

Wszystko, co zachwyca i wszystko, co mierzi podczas wakacyjnych wędrówek możesz uwiecznić na fotograficznej kliszy. Kto wie, może wygrasz w konkursie pod hasłem „Wakacyjne dole i niedole", którego VII już edycję ogłasza redakcja „Licealisty", pisma wychodzącego w I LO im. Marii Konopnickiej w Suwałkach.

Jak zapowiadają organizatorzy, na zwycięzców czekają interesujące nagrody, a planowane na koniec września rozstrzygnięcie konkursu połączone będzie z wystawą najlepszych fotogramów.

A oto warunki przystąpienia do konkursu. Trzy zdjęcia o formacie 13 na 18 cm należy wysłać w nieprzekraczalnym terminie do 30 września br. pod adresem: I LO im. M. Konopnickiej, plac Mickiewicza 3, 16-400 Suwałki (z dopiskiem „Licealista").

**(gram)**

# Wakacyjny plener

Są jeszcze wolne miejsca na III Międzynarodowy Plener Plastyczny, który odbędzie się w dniach 1-14 lipca b.r. w ośrodku wypoczynkowym „Maniówka" w Nowej Wsi pod Suwałkami. Organizatorem jest Regionalny Ośrodek Kultury i Sztuki.

– W plenerze mogą wziąć udział wszyscy, bez względu na wiek i wcześniejsze doświadczenia malarskie. Zapewniamy wszystkie materiały plastyczne. W programie jest również wycieczka po Suwalszczyźnie oraz spotkania z ciekawymi ludźmi i koncerty – mówi Halina Mackiewicz, pracownik ROKiS.

Szczegółowych informacji udziela H. Mackiewicz, tel. 566-42-11.

**(wnaz)**

# TWOJE PRAWA

## Czekamy na pytania



**W dzisiejszych „TWOICH PRAWACH" przedstawimy najważniejsze zagadnienia, dotyczące płacenia podatku od spadków i darowizn. Za co należy zapłacić podatek, kto jest zobowiązany do jego uiszczenia, co nie podlega opodatkowaniu, a co jest od podatku zwolnione.**
**Prosimy Państwa o udział w tworzeniu rubryki. Pytania można przesyłać na wydrukowanym niżej kuponie pod adresem redakcji: „Gazeta Współczesna", ul. Suraska 1, 15-950 Białystok, z dopiskiem na kopercie „Twoje prawa".**

**Rubrykę prowadzi prawnik Katarzyna Prokopczyk**

# Sieroty płacą fiskusowi

**Nabycie rzeczy w Polsce w drodze spadku lub darowizny podlega opodatkowaniu. Chodzi przede wszystkim o grunty, budynki i lokale. Podatek trzeba także zapłacić, gdy otrzymujemy pieniądze, znajdujące się w banku.**

Spadkobiercy przejmują prawa i obowiązki zmarłego, wynikające z kodeksu cywilnego. Do spadku nie wchodzą jednak rzeczy, które są ściśle związane z prawami czy obowiązkami zmarłej osoby, np. prawo do renty, obowiązek alimentacyjny czy nakaz zapłaty różnego rodzaju grzywien i kar pieniężnych.

Spadek otrzymuje się na mocy przepisów prawa lub zapisu w testamencie. W pierwszej kolejności spadek dziedziczą dzieci i małżonek osoby zmarłej. Jeżeli ktoś decyduje się na napisanie testamentu, to powinien pamiętać o napisaniu go w całości odręcznie, podpisaniu i podaniu daty. Inaczej dokument ten będzie nieważny.

### Kto płaci?

Do zapłacenia podatku zobowiązana jest osoba, która otrzymała spadek. Natomiast w przypadku darowizny obowiązek podatkowy spoczywa na osobie obdarowanej lub darczyńcy. Jeżeli obdarowany nie zapłaci podatku, urząd skarbowy ma prawo wyegzekwować należną kwotę od obdarowującego.

Do składania zeznań podatkowych zobowiązane są osoby, które nabyły spadek lub darowiznę. W zeznaniu należy wymienić wszystkie nabyte rzeczy i określić ich wartość. Zeznania składane są na specjalnych drukach, dostępnych w urzędach skarbowych. Zeznania podatkowe, podlegające opodatkowaniu od spadków i darowizn należy złożyć we właściwym urzędzie skarbowym w terminie jednego miesiąca od dnia nabycia spadku lub darowizny.

W przypadku, gdy przedmiot podlegający opodatkowaniu przypada kilku osobom, mogą one złożyć jedno zeznanie pod warunkiem, że będzie ono zawierać podpisy wszystkich zobowiązanych do jego złożenia.

### Co nie podlega opodatkowaniu?

W niektórych wypadkach nie ma jednak obowiązku płacenia podatku od spadków i darowizn. Dotyczy to np. sytuacji, gdy osoby, nabywające w Polsce jakąś rzecz, nie są w tym czasie obywatelami polskimi i nie miały w Polsce stałego miejsca pobytu. Jednak to wyłączenie nie odnosi się do nieruchomości.

Podatkowi od spadków i darowizn nie podlega także nabycie praw autorskich do jakiegoś dzieła, praw do projektów wynalazczych, znaków towarowych i wzorów zdobniczych.

### Rola bez podatku

Od płacenia podatku zwolnione są osoby, które otrzymują gospodarstwo rolne lub jego części. Zapłacić trzeba jednak będzie za budynki mieszkalne, pomieszczenia wykorzystywane do specjalistycznego chowu i wylęgu drobiu lub hodowli zwierząt, wraz z urządzeniami i ze stadem hodowlanym. Dotyczy to także szklarni, pieczarkarni, chłodni czy przechowalni owoców.

Nie zapłacimy, otrzymując wkłady w rolniczej spółdzielni produkcyjnej lub w spółdzielni kółek rolniczych. Jeżeli nabyte w drodze darowizny od małżonka, dzieci, rodziców czy rodzeństwa pieniądze z rachunku bankowego (do wysokości 9057 zł) przeznaczymy na zakup mieszkania, to też nie zapłacimy od tego podatku.

W przypadku przejęcia spadku przez najbliższą rodzinę zmarłego, nie płaci się za wyposażenie mieszkania, pościel, odzież, bieliznę, dzieła sztuki. Dotyczy to także książek, ale pod warunkiem, że spadkodawca zajmował się działalnością naukową, oświatową, artystyczną, literacką lub publicystyczną.

Zwolnione od podatku od spadku i darowizn jest nabycie przez małżonka lub dzieci zakładu wytwórczego, budowlanego, handlowego i usługowego. Warunkiem zwolnienia jest jednak to, że zakład będzie prowadzony przez nabywcę w stanie niepogorszonym przez co najmniej pięć lat od dnia nabycia spadku czy darowizny. Przez ten okres nie można też zakładu sprzedać ani podarować.

Na zwolnienie można liczyć także w przypadku, gdy osoba prowadząca działalność gospodarczą dostaje zza granicy darowiznę w postaci maszyn, urządzeń i narzędzi, pod warunkiem, że zainstaluje je w swoim zakładzie. Rzeczy tych nie można jednak sprzedać czy oddać w ciągu trzech lat.

Zwolniony od płacenia podatku jest także rolnik, który dostaje maszyny rolnicze oraz części do nich. W tym wypadku znowu występuje trzyletni okres, w którym przedmiotów tych nie można sprzedać ani oddać.

**(KP)**

# TWOJE PRAWA

Pytanie .....

.....

.....

.....

Imię i nazwisko .....

Adres .....

„Gazeta Współczesna" ul. Suraska1, 15-950 Białystok

**Gdy uważasz, że Twoje prawa zostały naruszone zgłoś się do:**

- Rzecznika Praw Obywatelskich – (0-22) 827-62-61
- Rzecznika Praw Pacjenta (przy Podlaskiej Kasie Chorych) Macieja Olesińskiego – (0-85) 745-95-76, (0-85) 745-95-77
- Generalnego Inspektora Ochrony Danych Osobowych – (0-22) 556-03-05
- Inspekcji Handlowej – (0-85) 743-57-11
- Federacji Konsumentów – (0-22) 827-51-05
- Państwowej Inspekcji Pracy – (0-85) 744-70-19 – (0-85) 742-11-46

**SP ZOZ w Hajnówce będzie realizował ministerialny program**

# Mammografia za darmo

Półtora tys. kobiet z woj. podlaskiego będzie mogło bezpłatnie wykonać badanie mammograficzne dzięki umowie zawartej przez SP ZOZ w Hajnówce z Ministerstwem Zdrowia.

W ramach ogłoszonego konkursu oferta programu „Profilaktyka raka piersi" zaproponowana przez hajnowski szpital wygrała jako jedna z kilku propozycji, które wpłynęły z woj. podlaskiego. Drugą placówką wybraną do realizacji ministerialnego programu jest Wojewódzki Szpital Zespolony im. J. Śniadeckiego w Białymstoku.

Pod uwagę była brana jakość sprzętu, kwalifikacje kadry, a także cena za badanie.

– Opracowany przez nas program zakłada przeprowadzenie badań profilaktycznych dla kobiet w wieku 50-59 lat z woj. podlaskiego. Podpisaliśmy kontrakt na 1,5 tys. badań, dzięki czemu tyle kobiet będzie mogło bezpłatnie wykonać badanie mammograficzne – powiedział lek. med. Jan Kiryluk, zastępca ds. lecznictwa dyrektora SP ZOZ.

Zapotrzebowanie w powiecie hajnowskim na takie badania sięga kilku tys. rocznie. Wykonanie jednego na zasadach odpłatnych kosztuje około 80 zł.

Kryteria doboru pacjentek do programu będą określone przez wytyczne opracowane przez ministerstwo. **(jb)**



Jan Kiryluk, zastępca ds. lecznictwa dyrektora SP ZOZ w Hajnówce:

*– Do tej pory badanie mammograficzne można było wykonać bezpłatnie na podstawie skierowania od onkologa, wówczas, gdy są już pierwsze objawy świadczące o zmianach nowotworowych. Często jest wtedy za późno na pozytywny wynik leczenia. Takie badania profilaktyczne pozwolą wykryć chorobę w początkowym okresie. Uratowanie nawet kilku kobiet rocznie jest warte tego, żeby realizować takie programy.* **(jb)**

**Konkurs „Massy" i „Gazety Współczesnej"**

# Narysuj swoje wakacje

Podczas wakacji może zdarzyć się wszystko! Warto to zapamiętać i narysować. „Gazeta Współczesna" i firma „Massa Company" oraz Centrum Handlowe „Marko" zapraszają wszystkich przedszkolaków i uczniów szkół podstawowych do wzięcia udziału w wielkim wakacyjnym konkursie rysunkowym. Swoje przygody można namalować lub narysować pod warunkiem, że wszystko zmieści się na kartce z bloku rysunkowego (format A-4). Honorowy patronat nad konkursem objął podlaski kurator oświaty Jarosław Zieliński.

Przez całe wakacje, aż do 20 września w każdy wtorek i piątek w „Gazecie Współczesnej" będziemy drukować specjalne kupony. Wystarczy wyciąć pięć z nich, nakleić na rysunek (oczywiście z drugiej strony) i przesłać pod adresem „Gazety Współczesnej": 15-950 Białystok, ul. Suraska 1 lub „Massa Company": 15-113 Białystok, Dział Promocji, ul. generała Władysława Andersa 38. Wyniki konkursu zostaną ogłoszone 6 października w „Gazecie Współczesnej".

Na uczestników konkursu czekają rowery górskie, hulajnogi, zestawy gier oraz inne nagrody. **(jaż)**




**Konkurs Radia Białystok i Gazety Współczesnej**

## Co słychać u Kowalskich ?

pytanie: **W jakiej sprawie prowadzi dochodzenie aspirant Żbikowski?**
**a) handlu narkotykami**
**b) sprzętu komputerowego niewiadomego pochodzenia**
**c) handlu żywym towarem**

odpowiedź:.....

Imię..... Nazwisko .....

Adres: .....

**Stosownie do przepisów ustawy z dnia 29.08.1997 r. o ochronie danych osobowych (Dz.U. Nr 133, poz. 883) wyrażam zgodę na przetwarzanie moich danych osobowych.**

..... (czytelny podpis)

Aby wziąć udział w **konkursie** należy:

Słuchać radionoweli SPADKOBIERCY codziennie w Radiu Białystok o 13.45 i o 17.15.
Wyciąć i wypełnić kupon z Gazety Współczesnej i wpisać odpowiedź na pytanie.
Dostarczyć wypełniony kupon do Radia Białystok: 15-328 Białystok, ul. Świerkowa 1 lub przesłać odpowiedź pocztą elektroniczną pod adresem: konkurs@radio.bialystok.pl nie później niż w sobotę o 9.00.

Losowanie **nagród** w programie "Rokowirówka" w sobotę o 9.05.

Odbiór **nagród** w Radiu Białystok przy ul. Świerkowej 1.
Do wygrania w każdym tygodniu odbiornik radiowy, kasety z nagraniem słuchowiska oraz kubek Radia Białystok.

**Przedłużono termin składania zgłoszeń do udziału w wyborach Miss Powiatu Monieckiego**

# Piękności poszukiwane

**W związku z brakiem zainteresowania zabawą w Miss Powiatu Monieckiego organizatorzy imprezy przedłużają czas zgłaszania się kandydatek do tytułu powiatowej miss. Ostateczny termin zgłoszeń upłynie w najbliższy piątek.**

Nabór kandydatek do tytułu Miss Powiatu Monieckiego zakończył się wczoraj. Zgłosiły się niestety tylko trzy lokalne piękności: jedna mieszczanka i dwie goniądzanki.

– Trochę to dziwne, bo w ubiegłym roku zgłosiło się 12 dziewcząt, a rok wcześniej – aż 15. Szkoda byłoby zrezygnować z naprawdę dobrego festynu, ale jeśli do piątku nie będzie więcej kandydatek, to będziemy musieli odmówić także gwiazdom rocka, kabaretu, disco polo i szantowcom. Namawiam jeszcze knyszynianki, krypnianki, jaświlanki oraz odważne dziewczęta z Trzciannego i Moniek do udziału w tej sympatycznej imprezie. Warto, bo czekają niezłe nagrody – zachęca dyrektor Monieckiego Ośrodka Kultury Barbara Lewkowska.

Przypominamy, że na kilka najpiękniejszych czekają wakacyjne wycieczki do Paryża, a wszystkie kandydatki także otrzymają nagrody za udział w tej zabawie. Jeśli będzie dostateczna liczba chętnych dziewcząt do udziału w wyborach powiatowej miss, już w przyszłym tygodniu rozpoczniemy prezentację piękności na łamach „Współczesnej".

Zgłoszenia można dokonać osobiście w MOK lub telefoniczne pod nr. telefonu (085) 716 24 64.

**(zmo)**

**Policjanci zatrzymali dwóch mieszkańców gm. Grodzisk podejrzewanych o zgłoszenie fałszywego alarmu**

# Bombowy żart

Dwaj młodzi mieszkańcy gminy Grodzisk, 18-letni Mariusz S. i 22-letni Jacek M. powiadomili w poniedziałek siemiatycką policję o podłożeniu bomby, w sklepie spożywczo-przemysłowym w miejscowości Siemiony, gmina Grodzisk. Przybyli na miejsce policjanci nie znaleźli jednak ładunku wybuchowego.

W poniedziałek, tuż po godz. 17, młody mężczyzna powiadomił telefonicznie dyżurnego Komendy Powiatowej Policji w Siemiatyczach, że za pół godziny, w sklepie w Siemionach wybuchnie bomba. Niezwłocznie wysłano na miejsce policjantów. Dokonali oni rozpoznania minersko-pirotechnicznego, jednak nie znaleźli materiału wybuchowego ani w sklepie, ani w jego pobliżu.

Policjanci zatrzymali jednak osoby podejrzewane o zgłoszenie fałszywego alarmu. Okazali się nimi Mariusz S. i Jacek M. Przyznali się oni do winy. Swój wybryk tłumaczyli chęcią zażartowania.

– Jaki zarzut zostanie postawiony tym młodym ludziom, zależy od prokuratora. Za oskarżenie ich o spowodowanie powszechnego zagrożenia mogą zostać skazani na kilka lat więzienia – powiedział podinsp. Andrzej Hajdenrajch z Zespołu Prasowego Komendy Wojewódzkiej Policji w Białymstoku.

Siemiatyccy policjanci bardzo szybko zareagowali na poniedziałkowy alarm o podłożeniu bomby, ponieważ 13 czerwca nieustalony ładunek wybuchowy eksplodował w pobliżu sklepu spożywczego przy ul. Grochowej w Siemiatyczach. Bombę znalazła w sklepie 23-letnia Ewa S., ekspedientka, która przyszła rano do pracy. Policja, badając okoliczności zdarzenia, nie wykluczała, że była to próba zastraszenia właściciela sklepu. Było to pierwsze zdarzenie tego typu w Siemiatyczach.

**(KP)**

**Hajnowskie IV Spotkania Integracyjne Środowiskowych Domów Samopomocy z województwa podlaskiego**

# Bliżej siebie

Układy choreograficzne, teatrzyk kukiełkowy, teatr cieni i wiele innych montaży muzyczno-słownych zaprezentowali wczoraj – w ramach organizowanych przez hajnowski Środowiskowy Dom Samopomocy spotkań integracyjnych – domownicy z sześciu placówek z woj. podlaskiego.

Oprócz gospodarzy w auli Zespołu Szkół Zawodowych wystąpili z programem artystycznym pensjonariusze z Białegostoku, Bielska Podlaskiego, Łap, Moniek i Sokółki.

– Podczas takich spotkań, które służą przede wszystkim szeroko pojętej integracji, domownicy mają możliwość nawiązania kontaktu nie tylko z podopiecznymi z innych placówek, ale również z osobami zdrowymi. Jest to też dobra okazja do wymiany doświadczeń osób pracujących w tego typu ośrodkach. Poprzez takie spotkania chcemy uwrażliwić społeczeństwo na potrzeby ludzi z zaburzeniami psychicznymi. Zależy nam na tym, aby przestano postrzegać je jako osoby agresywne, niebezpieczne, a zauważono pozytywne cechy, które posiadają – takie jak naturalność czy spontaniczność w wyrażaniu uczuć – powiedziała Zenaida Kiendyś, kierownik ŚDS w Hajnówce.

Po występach artystycznych kolejnym punktem programu była zabawa taneczna. Wczorajszy dzień zakończono wspólnym ogniskiem, które odbyło się na placu hajnowskiego Ośrodka Wzornictwa dla Osób Niepełnosprawnych. Dziś podopieczni ŚDS-ów odwiedzą Rezerwat Pokazowy Żubrów.

**(jb)**

**ZADZWOŃ DO NAS**

BIAŁYSTOK 0800 127067
BIELSK PODLASKI (085) 730 67 86
HAJNÓWKA (085) 682 59 89
MOŃKI (085) 716 57 57
e-mail
web@wspolczesna.pl

# Truskawkowa zapaść

Z MIROSŁAWEM LECHEM, wójtem gminy Korycin rozmawia Krystyna Konecka

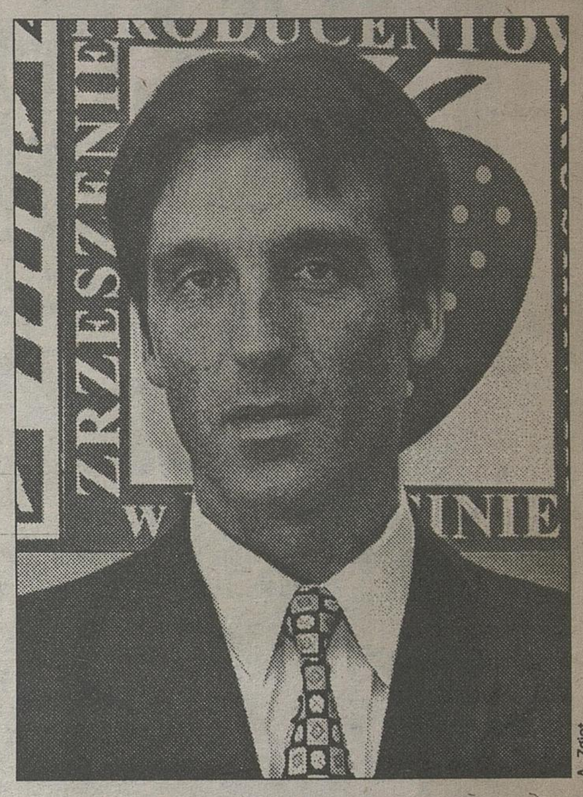

A. Zgiet

**Czy jest Pan członkiem Zrzeszenia Producentów Truskawek?**

– Tak, ale bardziej honorowo. Kiedyś od dzieciństwa zbierałem truskawki, spędzając na plantacjach po trzy tygodnie. To była szkoła pracy, produkcji truskawek i wiedzy o tym, jak rolnik może zarabiać. Teraz jestem honorowym prezesem Zrzeszenia Producentów Truskawek, ponieważ Zarząd Gminy był inicjatorem powstania Zrzeszenia, które działa na prawach stowarzyszenia. Naszym wspólnym interesem jest to, żeby umocnić produkcję i opłacalność truskawek. Miała powstać tu, na miejscu, własna przetwórnia.

**Rozmawialiśmy o tym już dwa lata temu. Co udało się zrobić przez ten czas?**

– Nic, zostało to „zamrożone", ponieważ powstała też specjalna spółka z o.o. Trusko. Naszą ideą było, że współwłaścicielami przetwórni mieli stać się plantatorzy. Niestety, na przeszkodzie stanęła sytuacja finansowa. Tymczasem dla spółki ma to być tylko jedna z form działalności.

**Pretekstem do naszej rozmowy jest szósta już edycja Ogólnopolskich Dni Truskawki, które organizowane są w Korycinie. Tegoroczne imprezy rozpoczną się w najbliższą sobotę, ale nastroje w truskawkowym „zagłębiu" nie są najweselsze.**

– Znowu jest klęska urodzaju. Teraz rolnik jak widzi, że czegoś jest dużo, to powinien rezygnować z produkcji. Powinien chcieć, żeby była klęska nieurodzaju, ponieważ obecnie państwo nie prowadzi żadnej dalekosiężnej polityki. Nie ma żadnego interwencjonizmu, jeżeli chodzi o rynek owoców miękkich, chociaż Polska jest w tej dziedzinie jednym ze światowych potentatów. Politycy za dużo myślą obecnie o wyborach, zamiast o tym, co się dzieje w gospodarce.

**Są problemy z rynkiem zbytu, ale część owoców trafi do chłodni.**

– Oczywiście, ale producenci otrzymują tylko 1.80 zł za dwukilogramowy kosz. A przecież trzeba było kupić i posadzić tysiące sadzonek, opielić, zastosować środki ochrony oraz przeciw pleśni, podlewać i – zebrać. Tym, co zbierają, trzeba w tym roku zapłacić 80 gr za koszyk i nakarmić ich. To wszystko kosztuje. Proszę policzyć, czy coś zostaje dla rolnika.

**Pozwolę sobie zacytować Pańską wypowiedź sprzed roku: „Po klęsce przymrozków nastała susza. Spadły plony i cena, która w skupie doszła tylko do 3,5 zł za koszyk. W zeszłym roku plon był dobry, ale cena też zła". Tymczasem teraz cena za koszyk jest jeszcze o połowę mniejsza niż przed rokiem. Do czego może dojść w tak katastrofalnej sytuacji?**

– Do kompletnego deficytu. Cena będzie sztucznie windowana. Jeżeli stracimy rynki zbytu za granicą, wejdą Meksykanie, Chińczycy i inni producenci, którzy tylko na to czekają. My chcemy zarobić, ale za rok polski plantator może już nie być plantatorem.

**Dziękuję za rozmowę.**

## Rozpoznaj się na zdjęciu



*Podczas niedzielnego festynu „Studio Lato" Radia Białystok zrobiliśmy zbiorowe zdjęcia ze Słonikiem „Gazety Współczesnej". Do piątku włącznie będziemy je publikować na naszych łamach. Osoby zaznaczone kółeczkiem prosimy o kontakt z Siemiatyckim Ośrodkiem Kultury, gdzie czekają upominki, ufundowane przez „Gazetę Współczesną". Aby odebrać nagrodę, należy przynieść ze sobą egzemplarz „Współczesnej" ze zdjęciem.*

REKLAMA

**Nie do zdarcia !**

Kolorowa odzież robocza z tkaniny KLOPMAN do każdej pracy.
Duża wytrzymałość mechaniczna, odporność na pranie przemysłowe przy zachowaniu wymiarów i pierwotnych kolorów.

HROBOD SPÓŁKA AKCYJNA
15-399 Białystok, ul. Handlowa 2
tel./fax (085) 742-56-09
tel. (085) 745-56-77
tel. (085) 744-10-07

TKANINA KLOPMAN
N1039526
certyfikat autentyczności

**Ulgi na PFRON Ulgi na PFRON Ulgi na PFRON**



M. Kaczyńska

*Zbiorowa fotografia uczestników VI przeglądu w Kozarzach. Udział wzięły reprezentacje DPS-ów z Uzdowa, „Leśnego" z Warszawy, Nowej Wsi Ełckiej, Giżycka, Białegostoku (z ul. Świerkowej), ŚDS Łomża, Ołdaków, Uhowa, Brańska, Czubina, Choroszczy, Bramek, Przasnysza, Szyldaka, Bądzynia, Kowali Oleckich, Barczewa, Tykocina, Łomży, Białowieży i Kozarzy.*

VI Przegląd Zespołów Artystycznych Osób Niepełnosprawnych „Kozarze 2001"

# Spotkanie przyjaciół

**Dom Pomocy Społecznej w Kozarzach koło Ciechanowca gości ponad 250 pensjonariuszy pokrewnych placówek z kilku województw wraz z ich opiekunami na dorocznym Przeglądzie Zespołów Artystycznych Osób Niepełnosprawnych. Kończąca się dziś dwudniowa impreza, podobnie jak pięć poprzednich, miała charakter spotkania przyjaciół.**

Inicjatorem przeglądu jest dyrektor domu w Kozarzach Mirosław Kierski. Zaczynano bardzo skromnie. W pierwszych spotkaniach brali udział tylko gospodarze i pensjonariusze DPS z Łomży. W kolejnych latach rosło zainteresowanie imprezą. We wtorek w Kozarzach zjawiły się ekipy aż 22 placówek z kilku województw.

Zarówno pensjonariusze DPS-ów, jak i ich opiekunowie, witali się serdecznie, wspominali poprzednie spotkania, wymieniali doświadczenia.

– To jest bardzo ważne dla wszystkich – powiedział Mirosław Kierski. – Na co dzień funkcjonujemy w izolacji. Każda placówka ma bogate osiągnięcia w pracy terapeutycznej i tutaj może się nimi pochwalić.

Sztuka i działania artystyczne to bardzo lubiana forma aktywności osób niepełnosprawnych, szeroko wykorzystywana w praktyce terapeutycznej. Dochodzą w niej do głosu takie cechy pensjonariuszy, jak spontaniczność, uczuciowość, ciekawość świata, a także duma i satysfakcja z osiągnięć. Widać to było podczas przeglądu, na który złożyły się estradowe prezentacje. Każda ekipa zaprezentowała na scenie sympatycznego amfiteatru, znajdującego się na terenie DSP w Kozarzach, półgodzinny program, złożony z piosenek, skeczów, scenek komediowych, elementów kabaretu itp. Każdy występ był gorąco oklaskiwany.

PATRONAT współczesna

Organizatorzy zaprosili dodatkowo zespoły „Żurawiacy" z Gminnego Ośrodka Kultury w Bogutach Piankach oraz „Marzycielki" z Zespołu Szkół Rolniczych w Ełku. Były wieczorne zabawy przy ognisku oraz... możliwość wzniesienia się w powietrze balonem.

Jak co roku, uczestników przeglądu odwiedzili starosta wysokomazowiecki Jacek Bogucki i wicestarosta Dorota Łapiak. Obecni byli też burmistrz Ciechanowca Sławomir Łapiak, duszpasterze ośrodka i wiele innych osób, działających na rzecz przełamania izolacji ludzi, skazanych przez los na bycie innymi.

**(MK)**

**Mirosław Kierski, dyrektor Domu Pomocy Społecznej w Kozarzach, inicjator przeglądu:**

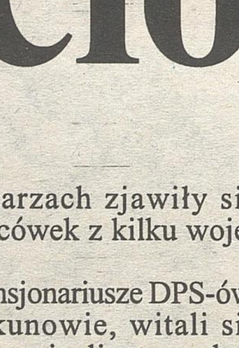

*– Nie przypuszczałem sześć lat temu, że wyjdzie z tego tak wspaniała, duża impreza. Ciągły wzrost zainteresowania przyjazdem na przegląd do Kozarzy oznacza, że społeczności domów pomocy potrzebują wyjścia na zewnątrz, poznawania nowych ludzi, wymiany doświadczeń. Możemy to zapewnić dzięki życzliwości sponsorów. W tym roku głównymi sponsorami przeglądu są bank PKO BP z Wysokiego Mazowieckiego, firma Kurpiewski z Łomży, Zakład Energetyczny z Białegostoku oraz firmy z Ciechanowca i okolic.*

# Opowiedzą o miłości

Sensację na tegorocznym przeglądzie w Kozarzach wywołała ekipa telewizyjna, która kręciła film dla II programu TVP. Jego bohaterami jest dwoje pensjonariuszy domów pomocy – Irena i Piotr. Poznali się cztery lata temu na jednym z przeglądów i od tamtej pory są w sobie zakochani.

Irena mieszka od szesnastu lat w DPS w Przasnyszu. Trafiła tam jako mała dziewczynka po śmierci rodziców. Gdy wczoraj przyjechała wraz z całą grupą współmieszkańców do Kozarzy, czekała na nią ekipa z kamerą. Scenariusz dokumentu przewidywał m.in. sfilmowanie momentu powitania z Piotrkiem.

– Było serdeczne, bo się za nim stęskniłam – mówi uśmiechnięta Irena.

Przegląd nie jest jedyną okazją do ich spotkań. Widują się kilka razy do roku przy okazji pobytu w różnych placówkach w regionie. Ponadto piszą i telefonują do siebie.

Piotr jest zmęczony skupianiem na sobie zainteresowania. Poprzedniego dnia musiał uczestniczyć w różnych ujęciach przez cztery godziny. Opowiadał przed kamerą o swoim dzieciństwie i życiu w domu w Kozarzach, gdzie przebywa od sześciu lat (pochodzi z pobliskiego Nura). Zna wiele domów pomocy, które odwiedził w ramach sąsiedzkich kontaktów. Mówi, że na tym tle macierzysty dom prezentuje się najlepiej.

– Ale chciałbym mieszkać w Przasnyszu, bo tam jest Irenka – dodaje.

Filmowcy zapytali wicestarostę Dorotę Łapiak, co będzie, jak młodzi zechcą się pobrać.

– Cóż, wyprawimy im wesele – dopowiedziała wicestarosta.

**(MK)**



M. Kaczyńska

*Irena i Piotr są dowodem na to, że dla miłości nie ma żadnych przeszkód. Ich historię obejrzymy niedługo w telewizyjnej „Dwójce".*

### Samorząd miejski Olecka zamierza stworzyć kompleks sportowo-turystyczny

# Nikłe zainteresowanie

**Plany zagospodarowania nabrzeża oleckiego jeziora są ambitne, mają tam powstać nowe obiekty turystyczne, gastronomiczne oraz sportowe. Stworzono już projekt i koncepcję zagospodarowania przestrzennego. Jednak inwestorzy, pomimo atrakcyjności terenów, wykazują znikome zainteresowanie nieruchomościami położonymi nad jeziorem Olecko Wielkie.**

Samorząd możliwości rozwoju Olecka dostrzega w turystyce. Miasto ma do tego warunki, bowiem jest malowniczo położone nad jeziorem. Koncepcja zagospodarowania przestrzennego terenów wokół akwenu zakłada powstanie obiektów turystycznych, sportowych oraz gastronomicznych. Jednak okazuje się, że pomimo atrakcyjnego położenia, nie jest łatwe pozyskanie pieniędzy oraz inwestorów. Jak już pisaliśmy, na razie nie będzie w Olecku wyciągu do nart wodnych, bowiem komisja sterująca odrzuciła wniosek, w którym Zarząd Miasta ubiegał się o finansowanie inwestycji (3 mln zł) z kontraktu dla województwa. Zarząd poszukuje też inwestora, który zagospodarowałby nieruchomości nad jeziorem Olecko Wielkie. Do sprzedania są dwie działki o łącznej powierzchni ponad 14 tys. mkw. Na jednej z nich stoją obecnie domki kempingowe, które nadają się jedynie do rozbiórki. W tym miejscu, zgodnie z koncepcją zagospodarowania terenu, miałby powstać ośrodek wypoczynkowy na 80-100 miejsc. Druga nieruchomość to niewielka działka z restauracją „Katamaran", która jest do zaadaptowania. Jednak na ogłoszony przetarg wpłynęła tylko jedna oferta (nie została jeszcze otwarta).

– Przyznaję, że zainteresowanie jest bardzo niewielkie – mówi Barbara Jankowska, kierownik wydziału rolnictwa i gospodarki gruntami Urzędu Miasta w Olecku. – Powodem prawdopodobnie jest ogólnie zła sytuacja gospodarcza kraju, nasycenie rynku nieruchomości oraz wysokie koszty kredytów.

Jeśli oferta nie spełni oczekiwań Zarządu Miasta, przetarg będzie ogłoszony jeszcze raz. Trudno powiedzieć, dlaczego jest tak małe zainteresowanie nieruchomościami. Leżą one nad samym jeziorem, w sąsiedztwie kompleksu sportowego, m.in. kortów tenisowych, sauny oraz wypożyczalni sprzętu pływającego.

**(mos)**




T.Jaszkowski

*Strażakom udało się zebrać farbę, zanim osiadła na kamieniach*

### Dzięki szybkiej akcji ełckich strażaków udało się usunąć szkodliwą substancję z jeziora

# Wiadro z trucizną

Na interwencję przypadkowego przechodnia strażacy usunęli plamę, która pojawiła się w poniedziałek na ełckim jeziorze. – To była minia antykorozyjna do stali – powiedział „Współczesnej" Tomasz Lacki, rzecznik prasowy Państwowej Powiatowej Straży Pożarnej w Ełku. – Straż miejska ustaliła sprawcę i ukarała go karą 250 zł.

Okazało się, że mężczyzna malował jakieś słupki i po zakończonej pracy wypłukał w jeziorze wiadro z resztą farby. Plama miała średnicę ok. 10 na 20 metrów. Jak twierdzą strażacy, całe szczęście, że wiatr gonił ją w stronę brzegu.

– Najpierw ściągnęliśmy ok. 2 msześc. zanieczyszczonej wody, a potem nie wiedzieliśmy, co z nią zrobić – mówi T. Lacki. – Ostatecznie, po długich negocjacjach z kierownictwem Przedsiębiorstwa Usług Komunalnych, trafiła do oczyszczalni.

Faktem jest, że strażacy nie mają gdzie i jak przetransportować tego typu zanieczyszczeń. Po poniedziałkowym zdarzeniu, sprawa miała zostać poruszona na Komisji Porządku i Bezpieczeństwa Publicznego Urzędu Miasta w Ełku. **(kuk)**

### Giżycko. Mazury w oczach Austriaków.

# Zaskoczeni cywilizacją

W kwietniu przyszłego roku Kraina Wielkich Jezior po raz pierwszy pojawi się w austriackim branżowym katalogu turystycznym. Na zaproszenie Polskiego Ośrodka Informacji Turystycznej w Wiedniu, Giżycko odwiedzili w tym celu austriaccy fotoreporterzy.

Zagraniczni dziennikarze obejrzeli okoliczne wioski, odbyli rejs po jeziorze i przejażdżkę po Puszczy Boreckiej. Największą ich aprobatą cieszyły się specjały serwowane przez mazurskie restauracje. Austriacy wyrazili swoje uznanie dla Biura Informacji Turystycznej w Giżycku, które jako jedno z nielicznych jest czynne przez cały rok. Wszystkie obiekty utrwalali na kliszy fotograficznej.

– Byli zafascynowani nieokiełznaną przyrodą naszego regionu – mówi Marcin Kędzierski z wydziału ds. promocji przy giżyckim starostwie. – Zaskoczył ich poziom cywilizacyjny w Polsce. Myśleli, że nie zastaną tu bankomatów...

Austriaccy fotoreporterzy byli pod wrażeniem zróżnicowanej bazy noclegowej naszego regionu. Mazury spodobały im się tak bardzo, że postanowili przyjechać tu ponownie, tym razem prywatnie. Prawdopodobnie odwiedzą Giżycko także zimą, aby do oferty katalogowej dołączyć zdjęcia regionu poza sezonem letnim. **(moon)**

## Stracił panowanie

W poniedziałek ok. godz. 10.30 kierowca motocykla (16 lat) na łuku drogi w Olecku stracił panowanie nad pojazdem. Zjechał na lewą stronę jezdni, uderzył w krawężnik, a następnie w słup. Poszkodowanego w stanie ciężkim przewieziono do suwalskiego szpitala. **(kuk)**

ZADZWOŃ DO NAS
GIŻYCKO (087) 428 52 80
OLSZTYN (089) 542 67 80
EŁK (087) 621 08 05
e-mail
web@wspolczesna.pl

### Olsztyńscy policjanci pomogą mrągowskim funkcjonariuszom patrolować ulice miasta

# Sposób na wandala

**Coraz częściej mienie publiczne staje się ofiarą wandalizmu, dokonywanego głównie przez ludzi młodych. Służby publiczne poprzez stałe patrole usiłują wpłynąć na zmniejszenie dewastacji. Aby zmniejszyć skalę zjawiska, czterech olsztyńskich policjantów pomoże w sezonie letnim patrolować ulice Mrągowa.**

– W biały dzień człowiek z piłą motorową zniszczył okolice jeziorka Magistrackiego, głównie ławki i krawężniki – opowiada radna Teresa Madanecka.

– Przy ulicy Wojska Polskiego przygotowaliśmy boisko, wkopaliśmy bramki i zasialiśmy trawę, a tymczasem pracownicy pobliskich zakładów pracy nie zwracają na to uwagi. Przechodzą przez teren na skróty, niszcząc tym samym naszą pracę – stwierdza radny Tadeusz Tyczyński.

Zdaniem rajców, zniszczenia w mieście są znaczne, a skutki dotykają wszystkich podatników. Aby temu zapobiec, na policyjne patrole przyjadą 1 lipca czterej policjanci z oddziałów olsztyńskiej prewencji, którzy przez sezon będą patrolować miasto. Ponadto z inicjatywy komendanta policji Wiesława Skudelskiego w mieście odbywają się weekendowe patrole, złożone z policjanta i strażnika straży granicznej z Warmińsko-Mazurskiego Oddziału Straży Granicznej.

– Mam nadzieję, że dzięki tym patrolom nasze miasto będzie bezpieczniejsze – mówi komendant.

Zostało także zawarte porozumienie między strażą miejską a policją. Jak jednak nazywa to komendant straży miejskiej Jerzy Grądzki, „było to działanie raczej na przyszłość". Dotyczyło stałej łączności i wspólnych patroli. Od strażników miejskich dowiedzieliśmy się jednak, że braki kadrowe i finansowe uniemożliwiają prowadzenie wspólnych akcji w takim stopniu, jak by tego oczekiwali mieszkańcy.

– Wspólne patrole organizowane są raczej okazjonalnie. Chcielibyśmy być wszędzie, ale dewastacje, o których mówią radni, odbywają się przede wszystkim w porach wieczornych, czyli wówczas, kiedy straż miejska nie pracuje – wyjaśnia komendant SM.

Od niedawna strażnicy miejscy organizują patrole rowerowe, podczas których kontrolują przede wszystkim nową promenadę. **(kek)**

### W gminie Węgorzewo

WRACAMY DO TEMATU

# Wilki do odstrzału

Gmina Węgorzewo otrzymała zgodę ministra ochrony środowiska i zasobów Naturalnych na odstrzał dwóch wilków. W ostatnim czasie doszło w tym rejonie do napaści drapieżników na inwentarz domowy.

Tydzień temu informowaliśmy o przypadkach ataków wilków na bydło w rejonie wsi Wesołowo i Perły (gm. Węgorzewo). Łupem padły wtedy cztery sztuki młodych krów, a dwie zostały poranione.

– Zaraz po otrzymaniu informacji od komisji szacujących szkody skierowaliśmy wniosek do ministra ochrony środowiska o zgodę na odstrzał – mówi dyrektor Wydziału Rolnictwa i Ochrony Środowiska Urzędu Wojewódzkiego w Olsztynie Lucjan Wołos. – Pozwolono nam na odstrzał dwóch wilków.

Dyrektor Wołos zaznacza, że redukcja musi być zgodna z przyjętymi w takich przypadkach zasadami. Zwierzęta są objęte całoroczną ochroną i tylko w wyjątkowych przypadkach, tam gdzie nasilają się szkody, dopuszcza się ich odstrzelenie. Oznacza to, że wilki muszą zostać upolowane na terenie, na którym czyniły szkody. Niestety, jak twierdzą myśliwi, jest to dosyć trudne. Od dwóch lat nie udało się w ten sposób zlikwidować ani jednego drapieżcy. Wykonaniem odstrzału zajmą się myśliwi z Węgorzewa.

– Odstrzelenie wilków powinno nastąpić jak najszybciej – uważa dyrektor Wołos. – Tak, aby nie zdążyły nauczyć młodych atakowania zwierząt domowych.

**(cete)**

### Węgorzewo. Folklor w wykonaniu najmłodszych.

# Korowód mniejszości

Przez trzy dni (28-30.06) w amfiteatrze na węgorzewskim placu Wolności będzie można podziwiać folklor w wykonaniu najmłodszych przedstawicieli mniejszości narodowych. Spodziewany jest udział blisko pół tysiąca młodych tancerzy i śpiewaków ludowych.

Otwarcie VI Międzynarodowego Festiwalu Dziecięcych Zespołów Folklorystycznych Mniejszości Narodowych nastąpi 28 czerwca o godz. 17. Młodzi artyści przejdą ulicami miasta w barwnym korowodzie. Następnego dnia o godz. 17 na placu Wolności rozpocznie się czterogodzinne koncertowanie. Uczestnicy zaprezentują tradycyjny folklor dziecięcy różnych narodów. Oprócz uczestników z Polski, na węgorzewskiej scenie wystąpią zespoły z Litwy, Ukrainy, Węgier, Mołdawii i Grecji.

Pokaz finałowy odbędzie się w sobotę, 30 czerwca, w godz. 15-18. Organizatorami imprezy są Węgorzewskie Centrum Kultury i Promocji oraz węgorzewskie Koło Związku Ukraińców w Polsce.

**(ToFi)**

REKLAMA

UWAGA PACJENTKI
KASY BRANŻOWEJ
dla SŁUŻB MUNDUROWYCH
Specjalistyczna
Poradnia Ginekologiczna
przy Prywatnej Klinice
WIZYTY I BADANIA
BEZPŁATNE
Białystok, ul. Parkowa 8
tel. (0-85) 73-25-025
czynna 8.00 - 20.00 codziennie
M1039339



luc

# PRACA

GAZETA WSPÓŁCZESNA

REDAGUJE:
MAŁGORZATA NIETUPSKA

27.06.2001 r.


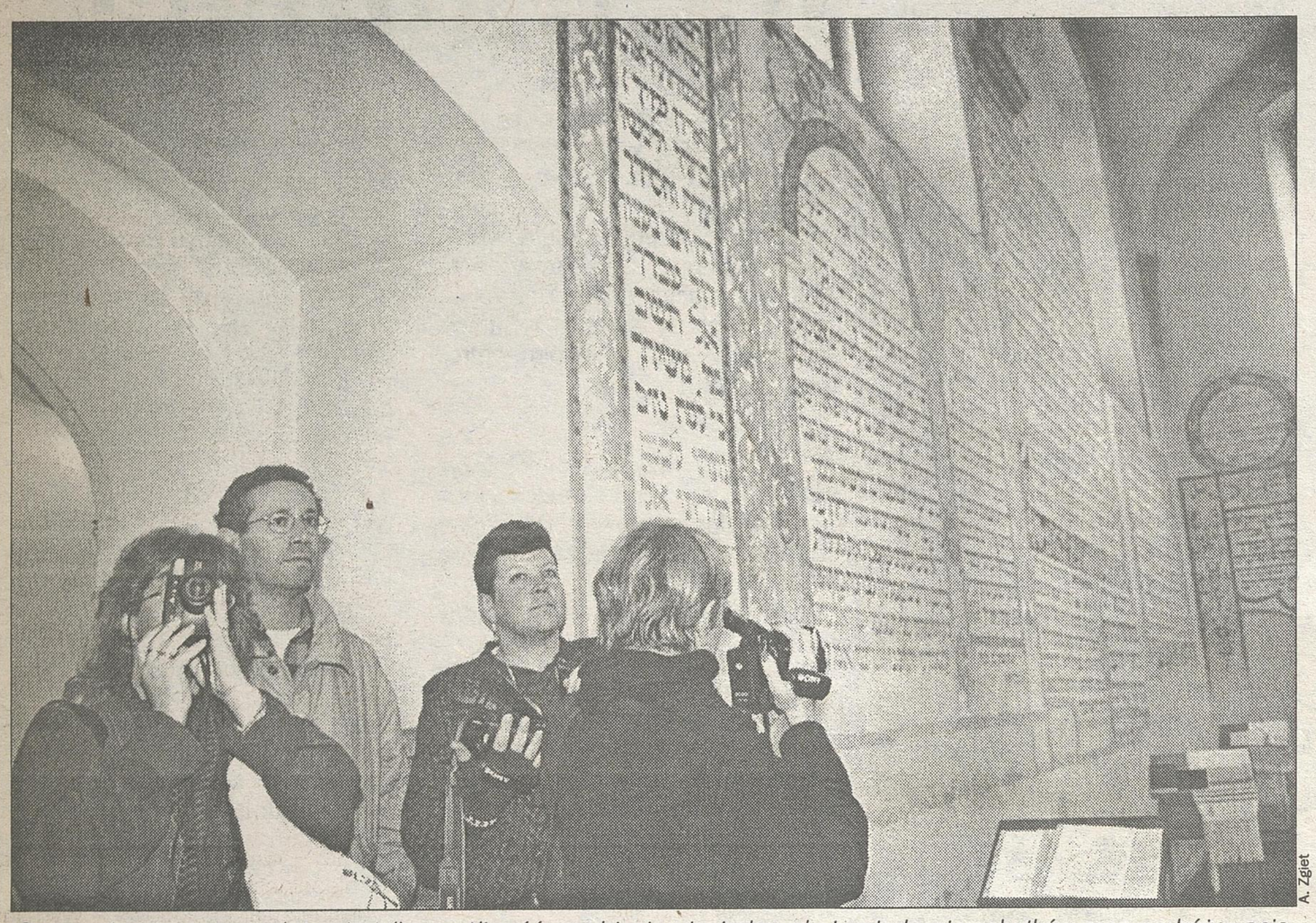

A. Zgiet

*Oprowadzanie wycieczek to nie tylko możliwość zarobienia pieniędzy, ale i zwiedzania zabytków oraz podróżowania. Kandydat na przewodnika musi umieć łatwo nawiązywać kontakty z ludźmi.*

Przyjemna forma dorobienia pieniędzy w czasie wakacji

# Zostać przewodnikiem

**Oprowadzanie wycieczek to ciekawy sposób dorobienia pieniędzy – także podczas wakacji. Przy okazji można poznać ciekawe miejsca oraz ludzi. Przewodnikami mogą zostać nauczyciele, studenci, emeryci, pasjonaci historii.**

W Białymstoku koła przewodników działają przy Regionalnym Oddziale PTTK i Oddziale PTTK im. Zygmunta Glogera. Regionalny Oddział organizuje co roku kursy na przewodnika turystycznego terenowego. Kolejny właśnie się kończy, uczestniczy w nim 13 osób.

Warunkiem przyjęcia jest posiadanie przynajmniej świadectwa dojrzałości. Zgodnie z przepisami, kurs obejmuje minimum 250 godzin zajęć praktycznych i teoretycznych. Za naukę trzeba zapłacić około 900 zł.

Po zdaniu egzaminu pisemnego i ustnego przed komisją powołaną przez Urząd Wojewódzki otrzymuje się uprawnienia do oprowadzania wycieczek po województwie podlaskim; z wyjątkiem rezerwatów ścisłych Białowieskiego i Biebrzańskiego Parku Narodowego, gdzie trzeba zdobywać dodatkowe uprawnienia. Podobnie jest w przypadku obiektu zamkniętego, jakim jest Twierdza Osowiec. Przy Regionalnym Oddziale PTTK są przewodnicy, którzy mają takie dodatkowe uprawnienia.

Przewodnicy wynajmowani są przez organizatorów wycieczek z całej Polski. Są to szkoły, biura podróży, zakłady pracy, stowarzyszenia, a także hotele oraz firmy urządzające sympozja, seminaria czy sesje naukowe.

Wynajęcie przewodnika w Regionalnym Oddziale PTTK w Białymstoku kosztuje: za oprowadzanie przez cztery godziny po mieście – 85,60 zł (przewodnik otrzymuje brutto 60 zł, reszta to VAT i utrzymanie biura), za każdą następną godzinę – 15 zł. Wycieczka wyjazdowa ośmiogodzinna to 160 zł, każda następna godzina – 15 zł. Przewodnik ze znajomością języka obcego jest „droższy": np. cztery godziny w mieście to 200 zł.

Przewodnicy zatrudniani są wyłącznie na umowę-zlecenie, na umowę o dzieło. Zapotrzebowanie na ich usługi nie jest jednak w Białymstoku zbyt wielkie, ostatnio nawet mniejsze niż kilka lat temu. Sezon wycieczkowy to maj -czerwiec i wrzesień-październik. Są miesiące całkiem „martwe", jak np. marzec.

Tak więc praca przewodników – jak oni sami to określają – to przyjemna forma dorobienia sobie tylko trochę pieniędzy. Oczywiście, jeśli ktoś to lubi, ma dużą wiedzę o regionie, nienormowany czas etatowej pracy lub jest młodym emerytem. **(a)**

CZYTELNICY PYTAJĄ

# Gorsze warunki pracy

– Mam 46 lat. Przepracowałam 26 lat, w tym 18 lat w szczególnych warunkach. Ostatnio mój pracodawca wymówił mi warunki płacy i pracy. Od 1 sierpnia chce mnie zatrudnić na gorszych dla mnie warunkach. Czy, jak nie przyjmę tych warunków, będzie mi się należał zasiłek przedemerytalny? Słyszałam, że jak nie przyjmę tej pracy, to nie będę miała prawa otrzymać takiego zasiłku. Podobno zasiłek przedemerytalny przysługuje tylko tym osobom, które tracą pracę z powodu likwidacji stanowisk pracy – Czytelniczka z Łomży.

Nie ma Pani obowiązku przyjęcia gorszych warunków pracy i płacy. Jeśli ich Pani nie przyjmie, zakład pracy będzie musiał wpisać w świadectwie pracy, że została Pani zwolniona z przyczyn zakładu pracy. To wystarczy, aby mogła Pani otrzymać zasiłek przedemerytalny. Pani staż pracy wystarczy, by powiatowy urząd pracy mógł przyznać taki zasiłek.

Nie pisze Pani, jakie nowe warunki proponuje pracodawca. Jeśli pensja ma być niższa niż 760 zł brutto miesięcznie, nie powinna się Pani zastanawiać co wybrać – lepiej skorzystać z zasiłku przedemerytalnego.

Gdyby została Pani zwolniona po 1,5 roku pracy za mniej niż 760 zł brutto miesięcznie, nie będzie Pani przysługiwał ani zasiłek przedemerytalny, ani nawet zasiłek dla bezrobotnych.

Zasiłek przedemerytalny wynosi obecnie 554,20 zł brutto.

**OFERTY PRACY**

▮ Oferty zatrudnienia z powiatowych urzędów pracy, a także kącik „Jak zarobić na ziołach?" –
– czytaj na str. 11.

**ODSZKODOWANIA**

▮ Pytania Czytelników o odszkodowania za pracę przymusową w III Rzeszy i odpowiedzi przedstawicieli Stowarzyszenia Polaków Poszkodowanych przez III Rzeszę Niemiecką –
– czytaj na str. 12.

## PRACA ☆ PRACA ☆ PRACA

### ❒ ZATRUDNIĘ

**ANGLIA-** ogrodnictwo. ☎0-607-525-441. 1322840

**ANGLIA-** zbiory, farmy. ☎0-504-781-385. 1322068

**ASM** - Centrum Badań i Analiz Rynku poszukuje koordynatorów z własną siecią ankieterską. ☎(0-24) 355-77-09, Marzena Wasiak praca@asm-poland.com.pl ASM, ul. Grunwaldzka 5, 99-301 Kutno. 1322064

**DAM** pracę. tel. (0-29)761-28-16. 1321866

**DODATKOWA** praca, nowa firma. ☎0-502-958-830. 1321770

**EKSPEDIENTKĘ** w sklepie odzieżowym "Markiza", Lipowa 1. 1322118

**EKSPEDIENTKĘ** z wykształceniem ekonomicznym lub handlowym "Markiza", Lipowa 1. 1322117

**EKSPEDIENTKI** z praktyką w całodobowym sklepie spożywczym, ☎(0-85)675-58-59. 1322751

**ENERGICZNĄ** ekspedientkę, (odzież, obuwie), wskazany staż w handlu, referencje, ☎0602-55-94-60. 1322805

**HODOWLA** lisów, solidnego, prawo jazdy B, ☎(0-85)719-77-59. 1322929

**MECHANIKA** do firmy transportowej na stałe. Naprawy Scania, Volvo, inne. ☎0-602-657-199, ☎0-602-591-457. 1322438

**MĘŻCZYŹNI** kierowcy CE, kobiety -opieka nad starszymi osobami -Włochy, ☎0608-89-10-70 1317153

**MGR** farmacji z uprawnieniami na 1/2 etatu, ☎0602-76-99-73. 1322964

**NOWA** firma kosmetyczna, chemia, środki do zdrowia. ☎0-503-802-085. 1321769

**PIEKARNIA** w Kurianach k.Białegostoku zatrudni doświadczonego piekarza - ciastowego - możliwość zakwaterowania, ☎ (0-85) 7419-773. 1323251

**PLUSGSM** handlowców - CV faksem. ☎(0-85) 742-19-42. 1314210

**POSZUKUJEMY** sprzedawców w branży maszyn do obróbki drewna. Wiek do 35 lat, własny samochód, ☎0605-074-637. 1320209

**PRACA** za granicą: pielęgniarki, pracownice na farmę, elektrycy, stolarze. Consultor, Sp. z o.o., 20-808 Lublin, ul. Boh. Monte Cassino 16, ☎(0-81)740-18-12, (Koncesja KUP 4/Z/2001). 1321204

**SPECJALISTĘ** ds. elektromechaniki i chłodnictwa. Wymagane doświadczenie. ☎0-602-742-928, ☎(0-86)270-32-99. 1321907

**STERNIKA** lub żeglarza jachtowego. Wymagania: doświadczenie, patent żeglarski, wymagane uprawnienia. Kontakt osobisty: Hotel "SELMENT" Szeligi k.Ełku. 1321789

**WWW.GEUM.COM.PL** 1310905

**ZATRUDNIĘ** pracownika przy trzodzie chlewnej, zakwaterowanie, wyżywienie. ☎0-604-917-184. 1322924

**ZATRUDNIĘ** pracowników na stałe lub na sezon. Suwałki, ☎(0-87)563-16-85. 214963

**ZATRUDNIMY** chałupniczo, ☎(0-24)355-72-62. 1318471

**ZATRUDNIMY** młodych mężczyzn do przyuczenia. Suwałki, ☎(0-87)565-41-79. 215117

**ZLECĘ** roboty ciesielskie dachu. ☎(0-87) 429-10-97. 1321158

### ❒ SZUKAM PRACY

**26** lat, średnie, obsługa komputera, agencje i akwizycje wykluczone. ☎(0-85)718-62-48. 1322973

**KELNERKA-** barmanka, w Suwałkach, Augustowie. ☎(0-87)566-56-88. 215083

W Kolnie, Dąbrowie Białostockiej, Sokółce i Wysokiem Mazowieckiem

# Prawo pracy dla każdego

Prawnicy Okręgowego Inspektoratu Pracy w Białymstoku będą udzielali bezpłatnych porad prawnych z zakresu prawa pracy (urlopy, umowy o pracę, zwolnienia, ochrona pracy młodocianych oraz kobiet itp.) podczas dyżurów, które odbędą się w najbliższych dniach w Kolnie, Dąbrowie Białostockiej, Sokółce i Wysokiem Mazowieckiem. Mogą z nich skorzystać zarówno pracownicy, bezrobotni, poszukujący pracy, jak i pracodawcy.

Plan dyżurów:

▮ Kolno – 29 czerwca (piątek) – w godz. 9-11 w starostwie, godz. 11-13 w siedzibie „Solidarności";

▮ Dąbrowa Białostocka – 2 lipca (poniedziałek) – w godz. 10-12 w Urzędzie Miasta i Gminy;

▮ Sokółka – 2 lipca (poniedziałek) – w godz. 9-11 w siedzibie „Solidarności", godz. 11-13 w starostwie, godz. 13-15 w Urzędzie Miejskim;

▮ Wysokie Mazowieckie – 2 lipca (poniedziałek) – w godz. 10-12 w Powiatowym Urzędzie Pracy. **(MN)**


**Zarząd Gminy Krypno ogłasza KONKURS *na stanowiska dyrektorów* szkół podstawowych w Górze i Rudzie.**

**Regulamin Konkursu można otrzymać w Urzędzie Gminy w Krypnie pokój nr 7. Termin zgłoszenia ofert upływa z dniem 13 lipca 2001 roku do godziny 15.00**

N1039586

# OFERTY PRACY

**Podane oferty pracy zostały zgłoszone przez pracodawców do powiatowych urzędów pracy i tam osoby zainteresowane otrzymają bardziej szczegółowe informacje.**

## AUGUSTÓW

ul. Mickiewicza 2, tel. 644-77-08

– kierowca samochodu ciężarowego – uprawnienia na pompę Stetter
– kucharka – praca w ośrodku wypoczynkowym, doświadczenie
– agent ubezpieczeniowy – wykształcenie minimum średnie, praca w ramach własnej działalności gospodarczej
– dealer ubezpieczeniowy – praca na pół etatu
– tokarz – wykształcenie zawodowe, wiek do 45 lat
– technik farmacji lub mgr farmacji – absolwent
– dziennikarz – praca w gazecie lokalnej
– menedżer branży obuwniczej – znajomość księgowości i handlu, prawo jazdy kat. B
– krawcowa – osoba z Lipska lub gm. Lipsk

## BIAŁYSTOK

ul. Sienkiewicza 82, tel. 741-51-81

▮ pod numerem wewnętrznym tel. 306
– frezer
– tokarz
▮ pod numerem wewnętrznym tel. 308
– sprzedawca
– pracownik do zakładu mięsnego
▮ pod numerem wewnętrznym tel. 332
– strażnik przemysłowy – licencja I stopnia
– kosmetyczka
– informatyk

## BIELSK PODLASKI

ul. 3 Maja 17, tel. 730-01-80

– nauczyciel języka angielskiego – wykształcenie wyższe, przygotowanie pedagogiczne
– nauczyciel języka niemieckiego – wykształcenie wyższe, uprawnienia pedagogiczne
– murarz – co najmniej 5 lat stażu pracy

## GIŻYCKO

ul. Gdańska 11, tel. 428-58-07

– nauczyciel języka angielskiego – wykształcenie wyższe, przygotowanie pedagogiczne
– nauczyciel języka niemieckiego – wykształcenie wyższe, przygotowanie pedagogiczne
– lektor języka angielskiego – osoby po filologii angielskiej lub lingwistyce stosowanej, mogą być studenci ostatniego roku, elastyczny czas pracy (do uzgodnienia), dowóz do pracy
– fryzjer – praca od zaraz
– pracownik fizyczny – montaż stolarki okiennej, praca na umowę-zlecenie
– mechanik-serwisant samochodowy – znajomość silników spalinowych, uprawnienia elektryka samochodowego lub sieciowego, wykształcenie średnie, staż pracy minimum 3 lata, mieszkaniec Giżycka
– pracownik do montażu instalacji sanitarnych – praca w Warszawie, zakwaterowanie, uprawnienia spawacza elektrycznego i gazowego
– sprzedawca – praca w sklepie spożywczym w Żyrardowie koło Warszawy, możliwość zakwaterowania
– pielęgniarka – praca w ośrodku wczasowym koło Giżycka (kolonie dla dzieci)
– instruktor nauki jazdy samochodem
– kucharz – wysokie kwalifikacje, praca w restauracji (3 miejsca pracy)
– kelner – znajomość języka niemieckiego, praca od zaraz
– nauczyciel języka angielskiego, nauczyciel języka niemieckiego, specjalista do spraw organizacyjnych – praca w szkole języków obcych w Krakowie

## GRAJEWO

ul. Strażacka 6b, tel. 272-90-20

– ciastkarz – praca w piekarni w Goniądzu, duże doświadczenie
– ciastkarz – umiejętność wypieku ciast
– inżynier mechanik – wykształcenie wyższe (budowa maszyn lub mechanika przemysłowa), mężczyzna w wieku do 30 lat
– piekarz – wykształcenie kierunkowe, minimum 2-3 lata stażu pracy
– elektryk – wykształcenie minimum zawodowe, mile widziane uprawnienia SEP (3 miejsca pracy)

## HAJNÓWKA

ul. Piłsudskiego 10a, tel. 682-23-18

– nauczyciel języka angielskiego – wykształcenie wyższe, przygotowanie pedagogiczne (dwie osoby w Hajnówce i dwie osoby w Białowieży)
– kombajnista – praca w gm. Hajnówka
– agent ubezpieczeniowy – wykształcenie co najmniej średnie
– robotnik pomocniczy w produkcji drzewnej – praca w gm. Narewka (7 osób)
– pilarz – uprawnienia, praca w gm. Dubicze Cerkiewne (2 osoby)
– pomocnik pilarza – praca w gm. Dubicze Cerkiewne
– technik elektronik – specjalność automatyka przemysłowa

## ŁOMŻA

ul. Nowogrodzka 1, tel. 216-77-77 wew. 296

– fizjoterapeuta – wykształcenie wyższe kierunkowe, praca na stanowisku nauczyciela, zapewnione mieszkanie służbowe
– nauczyciel języka angielskiego – wykształcenie wyższe magisterskie, przygotowanie pedagogiczne
– kierownik produkcji – wykształcenie średnie (technik technologii drewna), staż pracy minimum 3 lata na takim samym stanowisku (2 miejsca pracy)
– przedstawiciel handlowy – wykształcenie średnie (technik technologii drewna), własny samochód, staż pracy minimum rok
– technik technologii drewna – wykształcenie średnie kierunkowe, umiejętność wykonywania prototypów, staż pracy minimum 2 lata
– technik dentystyczny – wykształcenie średnie kierunkowe, preferowany absolwent
– piekarz – wykształcenie zawodowe (piekarz piecowy lub stołowy), staż pracy minimum 2 lata w zawodzie (2 miejsca pracy)
– agent ochrony – wykształcenie średnie, licencja agenta ochrony
– elektromechanik samochodowy – wykształcenie minimum zawodowe kierunkowe, staż pracy co najmniej 2 lata w handlu, osoba młoda, prace interwencyjne
– barman – wykształcenie zawodowe, dyspozycyjność, osoba młoda, nie ucząca się
– cukiernik – wykształcenie zawodowe gastronomiczne, staż pracy minimum 2 lata
– przedstawiciel handlowy – wykształcenie średnie, biegła znajomość języka angielskiego w mowie i piśmie
– tłumacz języka węgierskiego – wykształcenie średnie, biegła znajomość języka węgierskiego w mowie i piśmie
– pracownik fizyczny – wykształcenie zawodowe, absolwent
– inspektor BHP – wykształcenie średnie (mile widziane wyższe), aktualne uprawnienia
– kucharz – wykształcenie zawodowe, staż pracy minimum 3-4 lata w zawodzie
– technik budowlany – wykształcenie średnie kierunkowe, uprawnienia budowlane, staż pracy co najmniej 8 lat w zawodzie, prawo jazdy kat. B, osoba niekarana

## MOŃKI

ul. Wyzwolenia 22, tel. 716-46-30

– prawnik lub ekonomista – wykształcenie wyższe, 5 lat stażu pracy
– główna księgowa – obsługa komputera (program finansowo-księgowy), wykształcenie wyższe i 5-letni staż pracy lub wykształcenie średnie i 10-letni staż pracy
– lekarz internista – może być również osoba po stażu, praca od zaraz
– lekarz okulista – praca od zaraz

## OSTROŁĘKA

ul. 11 Listopada 68, tel. 760-33-77

– przedstawiciel handlowy – wykształcenie średnie, mężczyzna
– barman – wykształcenie średnie, uregulowany stosunek do wojska, wiek do 35 lat
– technik instalacji sanitarnych – uprawnienia sanitarne
– szef kuchni – wykształcenie zawodowe, staż 2 lata, kurs sanepidu, książeczka zdrowia
– tokarz – wykształcenie zawodowe, staż 5 lat
– frezer – wykształcenie zawodowe, staż 5 lat
– stolarz meblowy
– hydraulik – staż pracy minimum 5 lat
– pośrednik w obrocie nieruchomości – licencja
– projektant – wykształcenie wyższe budowlane (drogi, ulice, lotniska)
– psycholog – wykształcenie wyższe
– kierownik grupy ubezpieczeniowej – wykształcenie co najmniej średnie, licencja
– kelner – wykształcenie średnie, uregulowany stosunek do wojska, wiek do 35 lat
– barman – minimum sanitarne, aktualna książeczka zdrowia
– główny księgowy – wykształcenie minimum średnie, staż pracy co najmniej 15 lat
– mechanik samochodów ciężarowych i autobusów – osoba z grupą inwalidzką

## OSTRÓW MAZOWIECKA

ul. 3 Maja 55, tel. 745-33-93

– nauczyciel języka angielskiego – wykształcenie wyższe, przygotowanie pedagogiczne
– nauczyciel języka niemieckiego – wykształcenie wyższe, przygotowanie pedagogiczne
– nauczyciel matematyki – wykształcenie wyższe, przygotowanie pedagogiczne
– spawacz – uprawnienia na spawanie elektryczne
– kierowca-akwizytor
– szwaczka
– kierowca – prawo jazdy kat. C plus E, własny samochód dostawczy
– hydraulik
– blacharz samochodowy
– sprzedawca ubezpieczeń-opiekun klienta – wykształcenie wyższe, obsługa komputera, prawo jazdy
– pracownik fizyczny – obsługa maszyn
– pracownik fizyczny – przeliczanie wędlin, praca w zakładzie mięsnym
– dozorca – praca dla osoby niepełnosprawnej
– kucharka
– sprzedawca – praca w sklepie spożywczo-przemysłowym, minimum sanitarne, znajomość obsługi kasy fiskalnej

## SIEMIATYCZE

ul. Legionów Piłsudskiego 3, tel. 655-36-98

– nauczyciel języka angielskiego – wykształcenie wyższe, przygotowanie pedagogiczne
– nauczyciel wychowania fizycznego – wykształcenie wyższe, uprawnienia pedagogiczne
– mechanik-diagnosta – wykształcenie średnie
– kamieniarz-murarz
– sprzedawca – praca w sklepie mięsnym

## SOKÓŁKA

ul. Piłsudskiego 8, tel. 711-56-46

– nauczyciel języka angielskiego – wykształcenie wyższe, uprawnienia pedagogiczne
– nauczyciel wychowania fizycznego – wykształcenie wyższe, uprawnienia pedagogiczne
– główna księgowa – wykształcenie minimum średnie, doświadczenie w samodzielnym księgowaniu
– agent ubezpieczeniowy – licencja PUN
– sprzedawca – minimum sanitarne, obsługa kas fiskalnych, wykształcenie średnie, osoby z gminy Janów
– masarz – wykształcenie zasadnicze zawodowe, staż pracy minimum rok
– pielęgniarka – praca w Gdańsku, możliwość zakwaterowania
– pracownik do obsługi komputera – podstawowa znajomość obsługi i budowy komputera

## WYSOKIE MAZOWIECKIE

ul. Ludowa 7, tel. 275-20-53 wew. 255

– nauczyciel wychowania fizycznego
– nauczyciel języka angielskiego
– handlowiec – wykształcenie wyższe, znajomość branży budowlanej
– kierowca samochodu ciężarowego – książeczka zdrowia, świadectwo kwalifikacji
– barmanka
– barmanka – absolwentka
– sprzedawca – absolwent
– krawcowa – absolwentka

## ZAMBRÓW

ul. Fabryczna 3, tel. 271-46-97 wew. 262

– kasjer – wykształcenie średnie, osoba niepełnosprawna
– blacharz samochodowy – wymagany staż pracy w zawodzie
– mechanik samochodowy – wykształcenie średnie samochodowe, staż pracy w zawodzie
– bufetowa – wykształcenie zawodowe lub średnie gastronomiczne
– stolarz – wymagany staż pracy w zawodzie
– dekarz – wymagany staż w zawodzie
– sprzedawca – absolwent, wykształcenie zawodowe lub średnie handlowe

**zebr. (MN)**

# JAK ZAROBIĆ NA ZIOŁACH

## Kwiaty – cenne zioła

Najbardziej zróżnicowana pod względem kształtu, wielkości i barwy grupa surowców zielarskich to kwiaty – opowiada Andrzej Karolski, dyrektor do spraw rynku surowcowego Herbapolu Białystok SA. Jest również najbardziej pachnąca i aromatyczna.

Charakteryzuje się olbrzymią różnorodnością związków biologicznie czynnych. Do najważniejszych można zaliczyć: olejki eteryczne, które zawierają całe bogactwo (często ponad setkę) związków chemicznych rozpuszczalnych w tłuszczach, flawonidy (związki witaminopodobne A i P, jak również działające farmakologicznie), glikozydy nasercowe, saponiny, śluzy, a także cenne mikroelementy, witaminy, enzymy i całą gamę związków cukrowych.

Na pytanie – dlaczego tak jest, łatwo można odpowiedzieć, gdy się zastanowimy jaką funkcję w roślinie pełnią kwiaty. Są one odpowiedzialne za najważniejszy proces każdego żywego organizmu – proces rozrodczy. Swoimi barwami i aromatem wabią owady, ptaki a nawet nietoperze, które przy okazji odwiedzin doprowadzają do zapłodnienia komórek żeńskich ukrytych najczęściej na samym dnie kwiatu w tzw. zalążni. Proces ten nazywamy zapyleniem. Często bywa tak, że kwiat swoją budową przystosowany jest do jednej tylko grupy owadów, np. trzmieli, na które czeka ukryty w kolorowych płatkach korony kwiatu słodki nektar albo pyszny i bardzo pożywny pyłek.

Poza wabieniem owadów kwiat spełnia jeszcze szereg innych ważnych funkcji. Chronią tę najważniejszą i najdelikatniejszą część rośliny przed zimnem, słońcem, wiatrem i deszczem. Utrzymują wokół zalążni odpowiednią wilgotność powietrza. Płatki korony rozchylając się i tuląc dbają o to, aby rozwijający się zarodek otrzymał odpowiednią ilość ciepła słonecznego i światła. W kwiatach zachodzą niezwykle skomplikowane procesy biochemiczne i dlatego roślina produkuje i transportuje w to miejsce wszystkie potrzebne związki organiczne. Dlatego kwiaty są dla przemysłu zielarskiego wyjątkowo cenne.

O zbiorze i suszeniu kwiatów napiszemy za tydzień. **opr. (MN)**

Pierwsze dwie osoby, które zadzwonią dzisiaj o godz. 11 pod białostocki numer tel. 748-74-66 otrzymają zestawy herbatek ziołowych ufundowane przez Herbapol Białystok SA. Zapraszamy Czytelników, którzy mieszkają w Białymstoku oraz okolicach, ponieważ upominki będą do odebrania w siedzibie naszej redakcji przy ul. Suraskiej 1 w Białymstoku.
W ubiegłym tygodniu zestawy otrzymały Elżbieta Brzozowska z Łomży oraz Bogusława Bilewicz z Białegostoku.

Do jesieni na łamach dodatku „Praca" będziemy pisali o zbieraniu ziół. Rad udzielają fachowcy z największej i najstarszej firmy zielarskiej w północno-wschodniej Polsce – Herbapolu Białystok SA. Zachęcamy do wycinania artykułów (ukazują się zawsze w środy). Na zakończenie osoby zainteresowane zbieraniem ziół będą mogły zdać egzamin i zdobyć certyfikat Herbapolu. Już teraz do naszej redakcji telefonuje mnóstwo bezrobotnych z pytaniami, gdzie się zgłosić, bo już teraz chcieliby zbierać zioła. Podajemy adresy oddziałów i punktów skupu Herbapolu:
▮ Suwałki – ul. Sejneńska 70, tel. 566-26-66
▮ Białystok – ul. Składowa 3, tel. 742-24-84 wew. 33
▮ Nidzica – ul. Traugutta 18, tel. 625-20-77
▮ Siemiatycze – ul. Ciechanowiecka 21, tel. 655-28-94
▮ Wielbark – ul. Nowowiejskiego 23, tel. 621-80-22
▮ Łomża – ul. Żabia 15, tel. 216-03-28
▮ Bielsk Podlaski – ul. Kleeberga 3, tel. 730-20-91
▮ Chorzele – ul. Zarębska 18, tel. 751-50-46.

Herbapol BIAŁYSTOK S.A.
ISO 9002
GMP
ISO 14001
A1039022



bea

# Odszkodowania za pracę przymusową

Przedstawiciele zarządu wojewódzkiego Stowarzyszenia Polaków Poszkodowanych przez III Rzeszę Niemiecką dyżurowali w miniony czwartek w naszej redakcji. Zainteresowanie było ogromne. Dzisiaj przedstawiamy drugą część informacji dotyczących odszkodowań.
Na pytania Czytelników o odszkodowania za pracę przymusową odpowiadali: Marian Solarczyk – prezes oraz Władysław Parchanowicz – wiceprezes zarządu wojewódzkiego Stowarzyszenia Polaków Poszkodowanych przez III Rzeszę Niemiecką w Białymstoku.

*– Byłam schwytana przez Niemców na ulicy w czasie wojny. Miałam wtedy 16 lat. Pracowałam w latach 1942-1945 w Prusach Wschodnich. Wysłałam wniosek i dokumenty z czasów wojny, ale nie otrzymałam jeszcze odszkodowania. Dlaczego?*

– Trzeba czekać. Ma Pani wiarygodne dokumenty. Środki na odszkodowania mają być przekazane 28 czerwca na konto Fundacji Polsko-Niemieckie Pojednanie.

*– Jaki jest adres i godziny urzędowania Stowarzyszenia Polaków Poszkodowanych przez III Rzeszę Niemiecką?*

– Zarząd wojewódzki mieści się przy ul. Sienkiewicza 40, tel. (0-85) 743 -65-20. Interesanci są przyjmowani w godz. 8.30-12.

*– Jakie dokumenty i gdzie musi złożyć spadkobierca poszkodowanego?*

– Wniosek (na specjalnym druku) o przyznanie świadczenia ze środków niemieckiej Fundacji „Pamięć, Odpowiedzialność, Przyszłość" oraz dokumenty potwierdzające prześladowania zmarłej osoby uprawnionej do odszkodowania. Dokumenty należy przesłać do Fundacji Polsko-Niemieckie Pojednanie przy ul. Kruczej 36 w Warszawie.

*– Czy kilku spadkobierców może się starać o odszkodowanie?*

– Tak, ale suma odszkodowania będzie podzielona w równych częściach pomiędzy spadkobierców.

*– Byłam w Prusach Wschodnich na robotach. Pracowałam najpierw w cegielni, a potem u gospodarza. Nie mam żadnych dokumentów. Jak je odnaleźć?*

– W Biurze Ewidencji Ludności urzędu powiatowego należy poszukać karty osobowej, którą w latach 50. wypełniało się w celu wydania pierwszego dowodu osobistego. Być może będzie tam wpis o pracy przymusowej w Niemczech. Trzeba także spróbować odnaleźć świadków oraz napisać do Archiwum Państwowego w Olsztynie oraz Czerwonego Krzyża.

*– Ojciec zmarł 23 lata temu. Czy mogę otrzymać odszkodowanie? – Mąż zmarł 24 grudnia 1998 r? Czy należy mi się odszkodowanie? – Mój ojciec zmarł w 1977 r. Był kombatantem, zostały po nim dokumenty. Czy jest możliwość, aby rodzina otrzymała odszkodowanie? – Mój mąż i rodzice pracowali przymusowo (zmarli w latach 1984 -1995) w Niemczech. Czy przysługuje mi odszkodowanie?*

– Nie. Spadkobierca może otrzymać odszkodowanie tylko wówczas, jeżeli uprawniona osoba zmarła po 15 lutym 1999 r., czyli po rozpoczęciu negocjacji w sprawie odszkodowań.

*– Pracowałem przymusowo u gospodarza niemieckiego. Mam zaświadczenie z archiwum państwowego, że taki gospodarz rzeczywiście istniał oraz zeznania dwóch świadków. ZUS nie zaliczył mi tego okresu pracy przymusowej. Obecnie otrzymuję emeryturę z KRUS. Jak mógłbym otrzymać odszkodowanie?*

– Powinien się Pan zgłosić z dowodem osobistym do Biura Ewidencji Ludności w urzędzie powiatowym. Tam trzeba poprosić o wydanie ankiety i karty osobowej sporządzonych w latach 1951-1956 do wydania pierwszego dowodu osobistego. Do zeznań świadków, które już Pan posiada, należy dołączyć zaświadczenie z Archiwum Państwowego w Olsztynie, a następnie złożyć w KRUS. Wtedy KRUS będzie mógł zaliczyć okres pracy przymusowej. Te same dokumenty będą potrzebne do ubiegania się o odszkodowanie.

*– W latach 1941-1944 pracowałam w lasach, rolnictwie, kopałam studnie. Mam kartę osobową. Wniosek o odszkodowanie został sporządzony w siedzibie Stowarzyszenia Polaków Poszkodowanych przez III Rzeszę Niemlecką. Wysłałam go, ale nie otrzymałam dotąd żadnej odpowiedzi. Dlaczego?*

– Jeśli wniosek został sporządzony w stowarzyszeniu, oznacza to, że w Pani karcie osobowej musiał być wiarygodny zapis potwierdzający pracę przymusową. Trzeba cierpliwie czekać na odpowiedź.

*– Dziadek ma 86 lat. Otrzymał pierwszą i drugą turę pomocy finansowej. Wysłał wniosek o odszkodowanie, ale nie otrzymał jeszcze zaliczki 1,4 tys. zł, choć miały je otrzymać osoby w jego wieku. Dziadek jest bardzo zaniepokojony. Co robić? – Mam 83 lata. W marcu tego roku otrzymałem z fundacji formularz, który wypełniłem i wysłałem. Inni dostali zaliczki po 1,4 tys. zł, a ja nie. Pisałem do Kancelarii Prezydenta, Ministerstwa Sprawiedliwości, Trybunału Konstytucyjnego, Rzecznika Praw Obywatelskich i Fundacji Pojednanie. Z wszystkich urzędów otrzymałem szybko odpowiedź, tylko nie z fundacji. Jak odzyskać zaliczkę i odszkodowanie?*

– Trzeba czekać. W pierwszej kolejności Fundacja Polsko-Niemieckie Pojednanie przesłała zaliczki – 1,4 tys. zł – najstarszym poszkodowanym, którzy mieli bardzo „mocne" dokumenty. Osoby, które skończyły 80 lat i nie otrzymały zaliczki, dostały wcześniej np. tylko jeden raz pomoc finansową albo mają jedynie zeznania świadków i wpis w karcie osobowej. Nie należy się jednak martwić. Jeśli są dokumenty potwierdzające pracę przymusową, odszkodowanie będzie na pewno przyznane.

*– Gdzie otrzymać druk wniosku o odszkodowanie?*

– Można się zgłosić do siedziby Stowarzyszenia Polaków Poszkodowanych przez III Rzeszę Niemiecką: Białystok – ul. Sienkiewicza 40, Łomża – ul. Polowa 53, Suwałki – ul. Kościuszki 71, Olsztyn – ul. Głowackiego 28/214, Ostrołęka – plac gen. Bema 3, pokój 104.

*– Pracowałam u gospodarza niemieckiego w Prusach Wschodnich, a potem byłam wzięta do kopania okopów. W latach 50. w mojej karcie osobowej urzędniczka nie wpisała, że byłam na robotach, ale, że mieszkałam koło Białegostoku. Z Archiwum Państwowego w Olsztynie otrzymałam odpowiedź, że nie ma tam informacji o takim gospodarstwie. Co robić?*

– Trzeba szukać świadków. Mimo że nie ma Pani dokumentów potwierdzających pracę przymusową, wniosek o odszkodowanie można złożyć już teraz (do 11 sierpnia br.). Dokumenty można dosłać później.

*– Mąż jest chory na Alzheimera. Nie miał jeszcze 16 lat, kiedy zabrano go do pracy na kolei we Lwowie. Czy mój mąż mógłby także otrzymać odszkodowanie?*

– Pani mąż może się ubiegać o odszkodowanie z Funduszu na rzecz Ofiar Prześladowań Hitlerowskich, które nie miały 16 lat i były represjonowane w miejscu zamieszkania. Wnioski o odszkodowanie składa się do 11 sierpnia br. Druk wniosku można otrzymać w siedzibie Stowarzyszenia Polaków Poszkodowanych przez III Rzeszę Niemiecką.

*– Jestem z rocznika 1923. W czasie wojny pracowałem przymusowo na kolei w Białymstoku. Czy przysługuje mi odszkodowanie?*

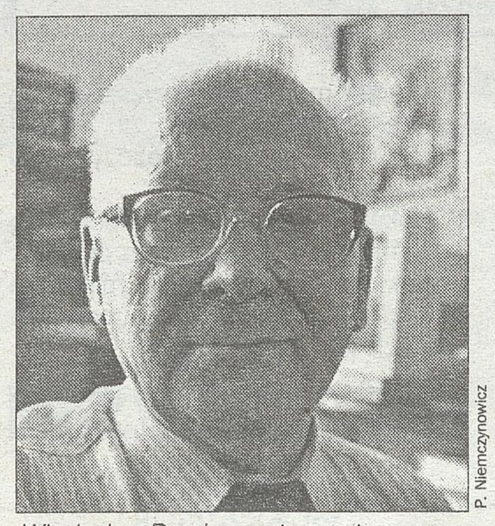

P. Niemczynowicz

*Władysław Parchanowicz – wiceprezes zarządu wojewódzkiego Stowarzyszenia Polaków Poszkodowanych przez III Rzeszę Niemiecką w Białymstoku*

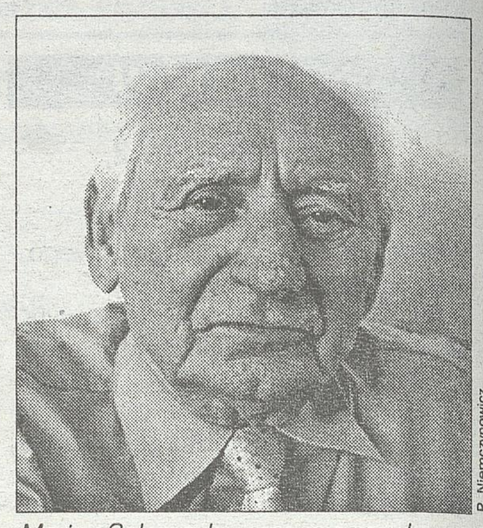

P. Niemczynowicz

*Marian Solarczyk – prezes zarządu wojewódzkiego Stowarzyszenia Polaków Poszkodowanych przez III Rzeszę Niemiecką w Białymstoku*

– Nie, ponieważ nie był Pan deportowany do III Rzeszy lub na tereny okupowane, a w rozumieniu ówczesnego prawa był Pan osobą dorosłą.

*– Złożyłam dokumenty ojca jeszcze przed jego śmiercią (zmarł w 2000 r.). Fundacja odmówiła przyznania pomocy finansowej. Jak w takim wypadku starać się o odszkodowanie?*

– Spadkobierca powinien złożyć wniosek o odszkodowanie oraz zebrać dokumenty potwierdzające pracę przymusową zmarłej uprawnionej osoby, np. zeznania dwóch świadków, karta osobowa, zaświadczenia z Czerwonego Krzyża, archiwum państwowego, oryginalne dokumenty i korespondencja z czasów wojny.

*– Osoba uprawniona do odszkodowania zmarła niedawno. Żyją współmałżonek oraz troje dzieci. Kto ma prawo złożyć wniosek o odszkodowanie?*

– Wszyscy spadkobiercy mają prawo złożyć wniosek o odszkodowanie. Kwota odszkodowania zostanie podzielona pomiędzy nich w równych częściach.

*– Pracowałam przymusowo w rolnictwie na terenie Łomży. Nie miałam wtedy 16 lat. Dostałam pierwszą turę pomocy humanitarnej. Czy kwalifikuję się do odszkodowania?*

– Może Pani się starać o odszkodowanie dla osób do 16 lat, które pracowały przymusowo w miejscu zamieszkania. Druk wniosku o odszkodowanie otrzyma Pani w siedzibach Stowarzyszenia Polaków Poszkodowanych przez III Rzeszę Niemiecką.

*– Moja mama otrzymała pierwszą ratę pomocy humanitarnej. Czy trzeba złożyć jeszcze inne dokumenty, żeby otrzymać odszkodowanie?*

– Należy wysłać wniosek o odszkodowanie do Fundacji Polsko-Niemieckie Pojednanie. Po druk wniosku można się zgłosić do siedziby Stowarzyszenia Polaków Poszkodowanych przez III Rzeszę Niemiecką.

*– W czasie wojny moi rodzice zostali wywiezieni do obozu koncentracyjnego. Tam obydwoje zginęli. Ja miałam wtedy 4 lata. Trafiłam do domu dziecka koło Augustowa. Mam dokumenty dotyczące rodziców. Czy przysługuje mi odszkodowanie?*

– Tak, przysługuje Pani odszkodowanie z Funduszu na rzecz Ofiar Prześladowań Hitlerowskich. Mogą się o nie starać osoby, które w momencie represji nie miały 16 lat życia i na skutek prześladowań nazistowskich zostały pozbawione np. opieki rodziców. Może się Pani zgłosić do siedziby Stowarzyszenia Polaków Poszkodowanych przez III Rzeszę. Otrzyma Pani druk wniosku i pomoc w jego wypełnieniu.

*– Moja mama zmarła w listopadzie 2000 r. Przed śmiercią otrzymała pierwszą ratę pomocy humanitarnej. Niedawno odnalazłam bardzo wiarygodnego świadka. Mam jego zeznanie. Co zrobić z tym dokumentem?*

– Zeznanie należy przesłać do Fundacji Polsko-Niemieckie Pojednanie w celu dołączenia do akt Pani mamy. Należy podać numer sygnatury, który znajduje się na czeku pierwszej raty pomocy humanitarnej. Ponadto należy zwrócić się do właściwego oddziału Stowarzyszenia Polaków Poszkodowanych przez III Rzeszę Niemiecką w celu pobrania druku wniosku o przyznanie świadczenia po zmarłej matce jako uprawnionej spadkobierczyni.

*– Ile czasu trzeba czekać na odpowiedź z archiwum państwowego? Chcę się dowiedzieć, czy w Olsztynie nie ma jakiś dokumentów na mój temat i gospodarzy, u których pracowałam?*

– Archiwa państwowe udzielają odpowiedzi z reguły w ciągu 14 dni.

*– W czasie wojny zostałam wywieziona wraz z mamą na roboty w Niemczech. Miałam wtedy 4 lata. Mama dostała raz pomoc humanitarną. Obecnie już nie żyje. Wiem, że nie mogę się starać o odszkodowanie za mamę, bo zmarła przed 16 lutego 1999 r. Czy jest możliwość, abym to ja dostała odszkodowanie?*

– Tak, o odszkodowanie mogą się starać także osoby, które jako dzieci do lat 12 zostały deportowane z rodzicami lub urodziły się podczas robót przymusowych. Należy się zgłosić do oddziału Stowarzyszenia Polaków Poszkodowanych przez III Rzeszę Niemiecką. Tam otrzyma Pani druk wniosku oraz pomoc w jego wypełnieniu.

**Zanotowała: Małgorzata Nietupska**

**Potrzebne adresy i telefony:**

**Stowarzyszenie Polaków Poszkodowanych przez III Rzeszę Niemiecką**
- Białystok – ul. Sienkiewicza 40, tel. 743-65-20
- Łomża – ul. Polowa 53
- Olsztyn – ul. Głowackiego 28/214, tel. 535-24-82
- Ostrołęka – plac gen. Bema 3, pokój 104, tel. 764-58-14
- Suwałki – ul. Kościuszki 71

**Fundacja Polsko-Niemieckie Pojednanie, ul. Krucza 36, 00-045 Warszawa, tel. (0-22) 629-73-95**
- 0-800 100-900 – bezpłatna infolinia na temat świadczeń niemieckich. Uwaga! Wiadomości są odtwarzane z nagrania.
- 0-800 40-50-60 – bezpłatna infolinia na temat świadczeń austriackich. Uwaga! Wiadomości są odtwarzane z nagrania.

**Adresy instytucji, które mogą dysponować dokumentami potwierdzającymi pracę przymusową podaliśmy w poniedziałek (25 czerwca) na łamach „Gazety Współczesnej".**

**Wygodna forma pożyczki w domu Klienta**

**W związku z ciągłym i intensywnym rozwojem firmy poszukujemy osób na stanowisko:**

**PROVIDENT Polska**

*Działamy na rynku polskim od kilku lat i zajmujemy się udzielaniem pożyczek w domu Klienta. Należymy do brytyjskiej grupy kapitałowej PROVIDENT FINANCIAL PLC., która jest liderem na rynku brytyjskim w świadczeniu usług finansowych.*

**PRZEDSTAWICIEL**

**z terenu województwa podlaskiego i Ełku**

**Jesteś zainteresowany?**
**Zadzwoń**
**(085) 746 06 33**

**Do zadań Przedstawiciela będzie należało:**
- udzielanie pożyczek w domu Klienta
- ustalanie planu spłat i tygodniowe przyjmowanie spłat
- utrzymywanie stałych kontaktów z Klientami
- informowanie o usługach świadczonych przez firmę.

**Wymagania:**
- komunikatywność, zdolność do nawiązywania kontaktów
- wysoka kultura osobista
- wiek 25-55 lat
- systematyczność
- motywacja do pracy
- własny telefon domowy

**Oferujemy:**
- pracę w renomowanej firmie finansowej
- bezpłatny, profesjonalny system szkoleń wprowadzający w przyszłe obowiązki
- motywacyjny system wynagrodzenia.

tel. ... www. ...

N1023347

MONITOR BIAŁOSTOCKI

Nr 158 Dodatek samorządowy redagowany i finansowany przez Urząd Miejski w Białymstoku

# Dobrze przysłużyć się miastu

Rozmowa z dr Elżbietą Ambrosiewicz – przewodniczącą Rady Miejskiej Białegostoku



**– Kolejną kadencję jest Pani radną, a teraz ponownie przewodniczącą Rady Miejskiej. To duży zapas doświadczeń i znaczna wiedza o sprawach miasta. Co zatem jest obecnie najważniejsze w pracy samorządu?**

– Chciałabym życzyć sobie i całej radzie, aby jak najwięcej udało się zrobić dla naszego miasta w tej kadencji, rozwiązać problemy bieżące i przysłużyć się rozwojowi aglomeracji. Oczywiście, życzenia powinny przeobrażać się w działania i konkretne przedsięwzięcia.

Nie od dziś leżą mi na sercu sprawy bezpieczeństwa miasta. To jest, moim zdaniem, sprawa pierwszorzędna. Białystok na tle innych miast nie wypada najgorzej pod tym względem. Jest jednak o czym mówić, na co narzekać, a przede wszystkim starać się o poprawę. We wrześniu br. planujemy sesję Rady Miejskiej, na której omówimy wszechstronnie i wnikliwie dotychczasowe osiągnięcia w dziedzinie bezpieczeństwa i porządku, wszelkie zagrożenia i patologie oraz zastanowimy się, jak nasilić działania w tej dziedzinie.

**– Jakie są osobiste Pani uwagi i spostrzeżenia na ten temat?**

– Zdaje mi się, że za mało mamy pieszych patroli policyjnych. Nie widać ich na ulicach i w osiedlach. Przemykający samochód policyjny nie odstrasza. Nie robi wrażenia.

Pragnęłabym, ażeby wzmogła się współpraca policji ze strażą miejską. Połączenie szerszych kompetencji policyjnych z ograniczonymi uprawnieniami, ale lepszą znajomością terenu przez strażników, może przynieść po zsumowaniu o wiele lepsze wyniki.

**– Oświata podlega obecnie głębokiej reformie. Ocenia się ją rozmaicie, ale trzeba przecież wdrażać zmiany w placówkach samorządowych.**

– Oświata – temat rzeka. Powrót do systemu, gdzie funkcjonują szkoły podstawowe, gimnazjalne i licealne wydawał się początkowo dobrym pomysłem. Obserwuję jednak, że w praktyce wywołuje to duże trudności, nie tylko organizacyjne. Skupienie młodzieży w wieku gimnazjalnym, często poza jej miejscem zamieszkania, sprawia niemałe trudności wychowawcze. Szkoła nie bardzo sobie radzi z opanowaniem zachowań młodych i jeszcze niezupełnie odpowiedzialnych ludzi.

Innym problemem, przysparzającym kłopotów, jest finansowanie działalności szkół samorządowych. Przeżyliśmy niebywale trudną operację podwyżek płac w oświacie, co przewidywała znowelizowana Karta nauczyciela. Środki przekazane na ten cel z budżetu państwa okazały się niewystarczające i koniecznością stało się zaciągnięcie kredytu bankowego. Do tej pory odczuwamy istotną lukę w budżecie i ciągłe poszukiwanie pieniędzy na różne, ważne przecież wydatki. Zastanawiamy się, skąd wziąć środki finansowe na remonty obiektów szkolnych.

W tym niedostatku jestem zbudowana postawą nauczycieli, którzy angażują się w osiąganie dobrych rezultatów działalności przy ograniczonych środkach i oszczędnie gospodarują tymi, otrzymanymi z Urzędu Miejskiego. Nieoceniona jest również pomoc rodziców. Znam też dokładnie kontrowersje wokół sieci organizacyjnej w placówkach oświatowych. Cierpliwość w rozmowach z rodzicami i nauczycielami, rzeczowe argumenty doprowadzą w końcu do kompromisów.

**– Odwołujemy się do „Strategii rozwoju Białegostoku", w tym dokumencie zostały zapisane perspektywy miasta, w szerokim kontekście uwarunkowań. Czy możemy być zadowoleni, że rozwój przebiega tak, jak przewidywano?**

– „Strategia rozwoju Białegostoku", w tym czasie, gdy została uchwalona przez Radę Miejską, była dokumentem ambitnym. Uważaliśmy ją za dokonanie o istotnym znaczeniu.

Od 1996 roku upłynęło trochę czasu i zmieniły się niektóre uwarunkowania determinujące możliwości rozwoju miasta i poszczególnych dziedzin życia. Polska znajduje się w okresie rygorystycznych i koniecznych zmian, przygotowujących nas do wejścia do Unii Europejskiej. Stwarza to pewne zagrożenia, ale i szanse na pozyskanie środków pomocowych UE. Reformująca się gospodarka i ogólna sytuacja ekonomiczna kraju odbija się na kondycji wielu gałęzi przemysłu i konkretnych zakładów. Przemysł lekki i maszynowy, w warunkach białostockich, traci, niestety, na znaczeniu.

Jednak rozwój Białegostoku, jako centrum aglomeracji i stolica, powinien być ambicją całego regionu.

Na tym tle należałoby wnikliwie przeanalizować „Strategię rozwoju Białegostoku". Być może, iż potrzebne są korekty zapisów co do celów i priorytetów. Z całą pewnością potrzebne są korekty szczegółowych zapisów.

**– Przy tej okazji chcemy zapytać o współpracę z sąsiednimi gminami, a jest ona przecież niezbędna. Białystok wywiera wpływ na swe otoczenie w sposób wieloraki.**

– Niepodważalne są racje, aby jak najlepiej układać współpracę z pobliskimi gminami ku wzajemnemu pożytkowi. Rzecz jasna, ma być to współpraca partnerska. Nie chcemy i nie możemy wykorzystywać swojej pozycji dużego miasta. Czasem posądza się nas przecież o ekspansjonizm.

W tych sprawach większe uprawnienia posiada Zarząd Miasta, aniżeli Rada Miejska. Widzę pola współpracy i współdziałania. Dotyczy to rozbudowy infrastruktury komunalnej, np. budowy ścieżki rowerowej do Supraśla. Wspólnych wysiłków wymaga polepszenie czystości rzeki Supraśl. Pragnęłabym, aby Choroszcz – miasto leżące tak blisko Białegostoku – stało się nam, białostoczanom, jeszcze bliższe.

**– Już rozpoczęły się wakacje szkolne. Sezon urlopowy zaczyna się również rozkręcać. Nie wszyscy wyjadą jednak z miasta. Czy według Pani przewodniczącej, mamy interesujące propozycje spędzenia wolnego czasu, skorzystania z oferty kulturalnej miasta?**

– Nie ograniczajmy się tylko do wakacji i urlopów. W dziedzinie kultury odczuwam brak ogólnie dostępnych możliwości, bezpłatnych form spędzania wolnego czasu. Młodzi ludzie nie mają przecież za wiele pieniędzy. Dobrze, że istnieją i działają spółdzielcze domy kultury oraz kluby w osiedlach, które budżet miasta jedynie w niewielkim stopniu dofinansowuje. Przydałoby się więcej takich placówek, położonych jak najbliżej miejsca zamieszkania młodzieży. Pracuję w Komisji Kultury i Oświaty RM i będę starała się inspirować, namawiać organizatorów kultury, aby urządzali ciekawe, ogólnie dostępne masowe imprezy. Po wakacjach, w sierpniu, na sesji Rady Miejskiej zajmiemy się działalnością w dziedzinie kultury i finansowaniem tej jakże potrzebnej sfery życia.

**Cd. na str. 14.**

W lesie k.Grabówki

# Ku czci ofiar niemieckich zbrodniarzy

**W niedzielę, 17 czerwca br., przy pomniku ofiar hitlerowskich zbrodniarzy w Grabówce, gdzie znajdują się groby pomordowanych około 16 tysięcy białostoczan w latach 1941-1943, odbyły się uroczystości żałobne i patriotyczne. O godz. 11 została odprawiona msza święta w intencji pomordowanych z udziałem pocztów sztandarowych, chóru harcerskiego drużyny „Zawisza Czarny" z Supraśla, kombatantów, wojska, Straży Granicznej i mieszkańców naszego miasta.**

Na uroczystości przybyli przedstawiciele władz miejskich Białegostoku i Supraśla, a ich organizatorem byli: Zarząd Okręgu Polskiego Związku Byłych Więźniów Politycznych Hitlerowskich, Więzień i Obozów Koncentracyjnych, Prezydent Miasta Białegostoku, proboszcz parafii Krzyża Świętego w Grabówce oraz Burmistrz Miasta Supraśla. Zebrani przed pomnikiem wysłuchali wystąpienia Wiceprezydenta Białegostoku – **Marka Kozłowskiego** (zamieszczamy tekst w całości). Uczestnicy złożyli kwiaty na grobach i wysłuchali koncertu w wykonaniu chóru AK „Kalinka".

**Szanowni Państwo**

*Ponownie gromadzimy się w tym miejscu, gdzie znajduje się wielki, olbrzymi grób, w którym pogrzebano 16 tysięcy białostoczan, Polaków oraz przedstawicieli innych narodowości.*

*Naród polski w planach hitlerowskich Niemiec jako pierwszy został poddany masowej eksterminacji. Już w maju 1939 roku władze III Rzeszy przygotowały operację „Tannenberg", w ramach której nastąpić miała likwidacja polskiej inteligencji. Mord rozpoczęto w sierpniu 1939 roku, aresztując i zabijając dwa tysiące działaczy Polonii niemieckiej. Po agresji wrześniowej, już na ziemiach polskich, realizowano plany konsekwentnego niszczenia naszego narodu.*

*Grabówka to ciągłość, logiczna kontynuacja zbrodniczych przedsięwzięć hitlerowskiej Trzeciej Rzeszy. Tutaj, 54 lata temu, miała miejsce jedna z największych tragedii w dziejach Białostocczyzny. Po ataku na Związek Sowiecki i wyparciu Armii Czerwonej z naszych ziem, nowi okupanci rozpętali terror na wielką skalę. Każdy mieszkaniec Białegostoku i okolic, ludzie niewinni, nie byli pewni swego życia. Każdy dzień niósł zagrożenie, a przeznaczeniem mogła być salwa plutonu egzekucyjnego w lesie koło Grabówki.*

*Okoliczni mieszkańcy słuchali tych strzałów z przerażeniem. Przez trzy lata hitlerowcy przywozili tu swoje ofiary, aby mordować bez żadnego wyroku. Bilans zbrodni sięgnął 16 tysięcy Polaków, Białorusinów, Żydów i jeńców sowieckich. Dopiero klęska niemiecka na froncie wschodnim przerwała egzekucję, na miarę ludobójstwa.*

*W obecności licznego grona kombatantów, uczestników zmagań z hitlerowskim najeźdźcą, składamy hołd pomordowanym w tym jakże tragicznym miejscu. Nasza pamięć o ludziach, ofiarach nazistowskiej przemocy, jest niezniszczalna (pomimo upływu lat). W naszych sercach nosimy wdzięczność wobec tych, którzy swoje życie oddali Ojczyźnie, marząc o jej wolności i niepodległości.*

*Polska historia XX wieku jest pełna boleści, a z drugiej strony – zapisana heroizmem i męstwem. Cenimy te karty naszej przeszłości i pragniemy, aby współcześni Polacy, a szczególnie młodzież, wiedzieli i rozumieli komu zawdzięczamy byt narodu i wolność Ojczyzny.*

# Psków coraz bliżej

W dniach 19-20 czerwca br. odbyła się w Białymstoku konferencja poświęcona współpracy instytucji wspólnotowych i przedstawicielstw regionalnych w Unii Europejskiej z polskimi województwami. Jej głównym współorganizatorem był Podlaski Klub Biznesu. Na obrady przybyła delegacja Pskowa z Rosji, z merem **Michaiłem Choronienem** na czele.

Przyjazd delegacji z Pskowa stał się okazją do spotkania z Prezydentem Miasta Białegostoku **Ryszardem Turem** i członkami Zarządu Miasta. Omawiano możliwości współpracy dwóch miast, czego wyrazem ma być podpisanie jesienią br. trójstronnego porozumienia. Prócz władz miejskich jego sygnatariuszem będzie również Podlaski Klub Biznesu. Mer Choronien otrzymał projekt dokumentu zatwierdzonego wcześniej przez Zarząd Miasta Białegostoku. W tekście czytamy o woli współdziałania na rzecz współpracy gospodarczej i wymiany kulturalnej, w edukacji i kontaktach sportowych. Przewiduje się wymianę informacji gospodarczej i działania promocyjne służące nawiązywaniu bezpośrednich więzi między partnerami gospodarczymi.

Przejawem współpracy kulturalnej był udział dwóch ciekawych zespołów muzycznych, folklorystycznych i instrumentów dawnych, w imprezach podczas Dni Białegostoku.

Przypomnijmy, że w październiku ub.r. przebywała w Pskowie delegacja Białegostoku pod przewodnictwem prezydenta Ryszarda Tura. Wówczas nawiązano pierwsze kontakty między naszymi miastami. W następstwie Podlaski Klub Biznesu zorganizował misję gospodarczą.



paw

# Uchwała Nr XLI/536/2001

## Rady Miejskiej Białegostoku z dnia 25 czerwca 2001 r.

### w sprawie ustalenia wysokości opłat za usługi świadczone przez Zakład Budżetowy „Cmentarz Miejski" w Białymstoku.

Na podstawie art. 18 ust. 2 pkt. 15 w związku z art. 40 ust. 1 ustawy z dnia 8 marca 1990 r. o samorządzie gminnym (Dz. U. z 1996 r. Nr 13, poz. 74, Nr 58, poz. 261, Nr 106, poz. 496 i Nr 132, poz. 622, z 1997 r. Nr 9, poz. 43, Nr 106, poz. 679, Nr 107, poz. 686, Nr 113, poz. 734 i Nr 123, poz. 775, z 1998 r. Nr 155, poz. 1014 i Nr 162, poz. 1126, z 2000 r. Nr 26 poz. 306, Nr 48, poz. 552, Nr 62, poz. 718, Nr 88, poz. 985, Nr 91, poz. 1009 i Nr 95, poz. 1041, z 2001 r. Nr 45, poz. 497) oraz art. 4 ust. 1, pkt. 2 ustawy z dnia 20 grudnia 1996 r. o gospodarce komunalnej (Dz.U. z 1997 r. Nr 9, poz. 43, Nr 106, poz. 679, Nr 121 poz. 770, Dz. U. z 1998 r. Nr 106, poz. 668) uchwala się co następuje:

**§ 1**

Ustala się cennik opłat za usługi świadczone przez Zakład Budżetowy „Cmentarz Miejski" w Białymstoku, stanowiący załącznik do niniejszej uchwały.

**§ 2**

Tracą moc:

1. Uchwała Nr XXVII/335/2000 Rady Miejskiej Białegostoku z dnia 22 maja 2000 roku, w sprawie ustalenia wysokości opłat za usługi świadczone przez Zakład Budżetowy „Cmentarz Miejski" w Białymstoku,
2. Uchwała Nr XXXIV/441/2000 Rady Miejskiej Białegostoku z dnia 18 grudnia 2000 roku, w sprawie zmiany uchwały o ustaleniu wysokości opłat za usługi świadczone przez Zakład Budżetowy „Cmentarz Miejski" w Białymstoku.

**§ 3**

Wykonanie Uchwały powierza się Zarządowi Miasta Białegostoku.

**§ 4**

Uchwała wchodzi w życie z dniem 1 lipca 2001 roku, po ogłoszeniu w Monitorze Białostockim.

# Załącznik do Uchwały Nr XLI/536/2001

## Rady Miejskiej Białegostoku z dnia 25 czerwca 2001 roku

### Cennik opłat za usługi świadczone przez Zakład Budżetowy „Cmentarz Miejski" w Białymstoku

1. Miejsce pod grób ziemny pojedynczy o wymiarach 1,30 x 2,30 m, odstępy boczne po 0,50 m, na okres 20 lat, bez prawa budowy nagrobka i grobu murowanego – 190 zł
2. Miejsce pod grób ziemny pojedynczy o wymiarach 1,30 x 2,30 m, odstępy boczne po 0,50 m, na okres 20 lat, bez prawa budowy grobu murowanego – 320 zł
3. Miejsce pod grób ziemny pojedynczy przy alei o wymiarach 1,30 x 2,30 m, odstępy boczne po 0,50 m, na okres 20 lat, bez prawa budowy grobu murowanego – 480 zł
4. Miejsce pod grób ziemny rodzinny o wymiarach 2,20 x 2,30 m, odstępy boczne po 0,50 m, na okres 20 lat, bez prawa budowy grobu murowanego – 480 zł
5. Miejsce pod grób ziemny rodzinny przy alei o wymiarach 2,20 x 2,30 m, odstępy boczne po 0,50 m, na okres 20 lat, bez prawa budowy grobu murowanego – 800 zł
6. Miejsce pod grób ziemny dziecinny o wymiarach 0,60 x 1,20 m, odstępy boczne po 0,40 m, na okres 20 lat, bez prawa budowy grobu murowanego – 100 zł
7. Nisza urnowa w kolumbarium o wymiarach 0,42 x 0,42 x 0,52 m, na okres 20 lat – 2.400 zł
8. Miejsce pod grób murowany o wymiarach 1,30 x 2,50 m, odstępy boczne po 0,50 m – 2.400 zł
9. Miejsce pod grób murowany o wymiarach 2,2 x 2,50 m, odstępy boczne po 0,50 m – 4.000 zł
10. Rezerwacja jednego miejsca w poziomie w grobie pojedynczym i rodzinnym dla osób żyjących (nie dotyczy grobów murowanych) – 480 zł
11. Przygotowanie grobu murowanego bez nagrobka do pochówku lub ekshumacji – 160 zł
12. Wykopanie grobu ziemnego – 320 zł
13. Zasypanie grobu ziemnego – 100 zł
14. Wykopanie grobu ziemnego głębinowego – 380 zł
15. Zasypanie grobu ziemnego głębinowego – 130 zł
16. Wykopanie i zasypanie grobu dziecinnego – 100 zł
17. Obsługa pogrzebu – 100 zł
18. Demontaż i montaż płyty lastrykowej przykrywającej nagrobek – 60 zł
19. Demontaż i montaż płyty granitowej przykrywającej nagrobek – 320 zł
20. Wynajęcie robotnika do prac nieujętych w cenniku (za 1 godz.) – 30 zł
21. Ekshumacja zwłok (bez kopania dołu):
    a) osoby dorosłej do 5 lat od zgonu – 800 zł
    b) osoby dorosłej od 5 lat do 10 lat od zgonu – 700 zł
    c) osoby dorosłej od 10 do 20 lat od zgonu – 640 zł
    d) osoby dorosłej powyżej 20 lat od zgonu – 510 zł
    e) dziecka do 6 lat – 320 zł
    f) urny z prochami – 100 zł
22. Przechowanie zwłok w chłodni (za 1 godz.) – 5 zł
23. Wynajęcie kaplicy (do 1 godz.) – 110 zł
24. Opłata za jednorazowy wjazd na teren cmentarza
    a) samochód osobowy, osobowo-ciężarowy – 10 zł
    b) koparka, dźwig, ciągnik, samochód ciężarowy – 20 zł

Opłaty nie dotyczą pojazdów:
– dowożących zwłoki do domu pogrzebowego,
– inwalidzkich,
– uprzywilejowanych,
– przedsiębiorstw realizujących roboty na podstawie umów zawartych z Zakładem Budżetowym „Cmentarz Miejski",
– Zarządu Miasta Białegostoku oraz pojazdów zakładowych.

Rada Redakcyjna: Elżbieta Ambrosiewicz, Ryszard Tur, Wiesław Kamieński, Leszek Koleśnik, Stanisław Pogorzelski



*Zespół „CANTIO POLONICA" i „CAPELLA ANTIQUA BIALOSTOCIENSIS" na koncercie galowym Ogólnopolskiego przeglądu kameralnych zespołów muzyki dawnej KALISZ 2001.*

# „Śródmieście" – powody do satysfakcji

**Dom Kultury „Śródmieście" jest od kilku lat samorządową jednostką i realizuje niezmiernie ważne zadania z zakresu wychowania, edukacji kulturalnej i upowszechnienia kultury wśród dzieci i młodzieży a także dorosłych. Zarząd Miasta ostatnio pozytywnie ocenił przedstawione sprawozdanie z działalności tej placówki, które swe zadania statutowe wykonuje w: ogniskach muzycznym, baletowym, plastycznym oraz zespołach artystycznych: zespole fletów prostych, „Cantio Polonica", zespole muzyki dawnej „Capella Antiqua Bialostociensis", kwartecie gitar klasycznych w grupie wokalno-rytmicznej „Miniatura".**

Ubiegły rok był czasem bardzo pracowitym i – co tu mówić – bardzo udanym. Zespół fletów prostych „Cantio Polonica" składający się z pięciu fletów prostych i gitary klasycznej, wykonujący muzykę dawną, zanotował duży sukces – pierwsze miejsce na VIII Dniach Muzyki Dawnej w Żywcu. Odbywały się one we wrześniu ub.r. W następnym miesiącu fleciści z tego zespołu koncertowali w Solecznikach i Mickuniach (Litwa). Ponadto dał występy w Białymstoku, Choszcznie, Goniądzu i Choroszczy.

Również może mieć powody do satysfakcji zespół muzyki dawnej „Capella Antiqua Bialostociensis", liczący 40 dzieci ze szkół białostockich: podstawowych i średnich, którzy pracują w trzech grupach: wokalnej, tanecznej i instrumentalnej. Przygotowano dwie premiery: „Pieśń taneczną", opartą na renesansowej i barokowej muzyce oraz drugą – według pastorałki Leona Schillera. Z tym ostatnim utworem młodzi ze „Śródmieścia" wielokrotnie występowali w okresie bożonarodzeniowym, m.in. na spotkaniach opłatkowych: radnych Rady Miejskiej, radnych Sejmiku Województwa Podlaskiego, w Ratuszu, na opłatku wigilijnym pracowników Urzędu Miejskiego i podczas wieczerzy wigilijnej uczestników konkursu recytatorskiego „Kresy 2000". Ponadto oba zespoły uczestniczyły w programie promocyjnym Macieja Orłosia **„A to Polska właśnie"**. Nagrywały też programy dla telewizji regionalnej.

Na szeroko zakrojoną skalę prowadzi swą działalność ognisko plastyczne. Uczniowie oprócz zajęć warsztatowych poznają historię sztuki. Prace plastyczne były prezentowane na wystawie „Kubek Gajosa", „Talerz na patyczki" i „Parzystnokopytna Micha". Dodajmy – wystawa cieszyła się dużym zainteresowaniem publiczności. Ponadto, uczniowie zdobyli nagrodę i trzy wyróżnienia w konkursie plastycznym „Białystok wczoraj, dziś i jutro". Młodzi z ogniska interesują się również sztuką przez duże S. Dlatego też są częstymi gośćmi galerii i muzeów. W ub.r. w listopadzie zwiedzili głośną wystawę w Warszawie pt. „Klasycy XX wieku" w Zachęcie oraz pokaz sztuki japońskiej „Gandai" w centrum sztuki współczesnej. Były też kontynuowane spotkania z historykiem sztuki pn. „Do czego nam sztuka potrzebna". W tym cyklu odbyły się 4 wykłady: „Patrząc na obraz", „Sekrety mistrzów", „Style, nurty, tendencje" i „Temat – w sztuce portret".

W wychowaniu poprzez sztukę i dla sztuki warto choćby słowem wspomnieć o innych przedsięwzięciach tej placówki, takich jak wystawa fotograficzna „Bieszczady i Suwalszczyzna, czyli duże i małe Bieszczady", eksponowana w Galerii na przełomie marca i kwietnia 2000 r. i o promocji „Śniadania końca wieku", poetyckiego tomiku, na który złożyły się wiersze **Roberta Kasprzyńskiego, Mariusza Lesia, Piotra Nowika, Marka Olesiewicza, Adama Sawickiego i Dariusza Zellera**. Ważną imprezą były też „Prezentacje DK Śródmieście". Obok zespołów białostockich wystąpili gościnnie uczennice i uczniowie oraz nauczyciele z Solecznickiej Szkoły Sztuk Pięknych. Skoro mowa o współpracy, to warto też wspomnieć o praktykach studentów Uniwersytetu w Białymstoku w DK „Śródmieście" i o pobycie studentów Uniwersytetu w Grodnie, którzy z ciekawością oglądali popisy młodych białostockich artystów.

Dodajmy, że w ubiegłym roku muzycy z DK „Śródmieście" (kwintet) grali na nowo zakupionych, rzadko obecnie spotykanych instrumentach barokowych – cornamausach. Komputerowcy zaś otrzymali drugi zestaw łącznie z drukarką.

**(l-p)**

# Dobrze przysłużyć się miastu

**Cd. ze str. 13.**

**– Problemy kultury to tylko jeden z tematów najbliższych sesji Rady Miejskiej. Co znajduje się w planie pracy do końca tego roku?**

– Oprócz już wspomnianych w naszej rozmowie tematów, radni rozważać będą sprawy dość liczne, jedne bardzo ważne, inne może mniejszej rangi. Przytoczę kilka tematów: wkrótce będziemy oceniać stan sanitarny i sytuację epidemiologiczną miasta. Ponieważ zamykamy I półrocze realizacji budżetu miasta, trzeba będzie przeanalizować, jak jest on wykonywany i czy będą konieczne jakieś korekty.

Kolejna propozycja tematyczna zamieszczona w planie dotyczy działania miasta w kierunku upowszechniania sportu i rekreacji, z uwzględnieniem sportu szkolnego. Na jednej sesji jesiennej, we wrześniu, przyjrzymy się pracy straży miejskiej, a obok tego rozpatrzymy stan ochrony p.pożarowej i występujące zagrożenia.

U schyłku roku przyjdzie czas na poważną dyskusję o gospodarce mieszkaniowej i spełnieniu obowiązku gminy zapewnienia mieszkań socjalnych. I wreszcie, jakże dotkliwy i niezwykle trudny do rozwiązania problem bezrobocia. Samorząd miasta zapewne tego problemu nie rozwiąże, ale przeciwdziałać w jakimś stopniu może i powinien się tym zająć należycie.

**Rozmawiali:**
**Leszek Koleśnik**
**Stanisław Pogorzelski**



paw

GAZETA współczesna i gospodarka

Dotacje na rozwój dla małych i średnich przedsiębiorców

# Wsparcie z Agencji

**Małe i średnie przedsiębiorstwa , które zdecydują się na szkolenia wdrożenie systemu zarządzania jakością, czy emisję akcji mogą teraz ubiegać się o finansowe wsparcie w Polskiej Agencji Rozwoju Przedsiębiorczości. Od 24 czerwca obowiązuje rozporządzenie Ministra Gospodarki w sprawie warunków i trybu udzielania dotacji przez tę instytucję.**

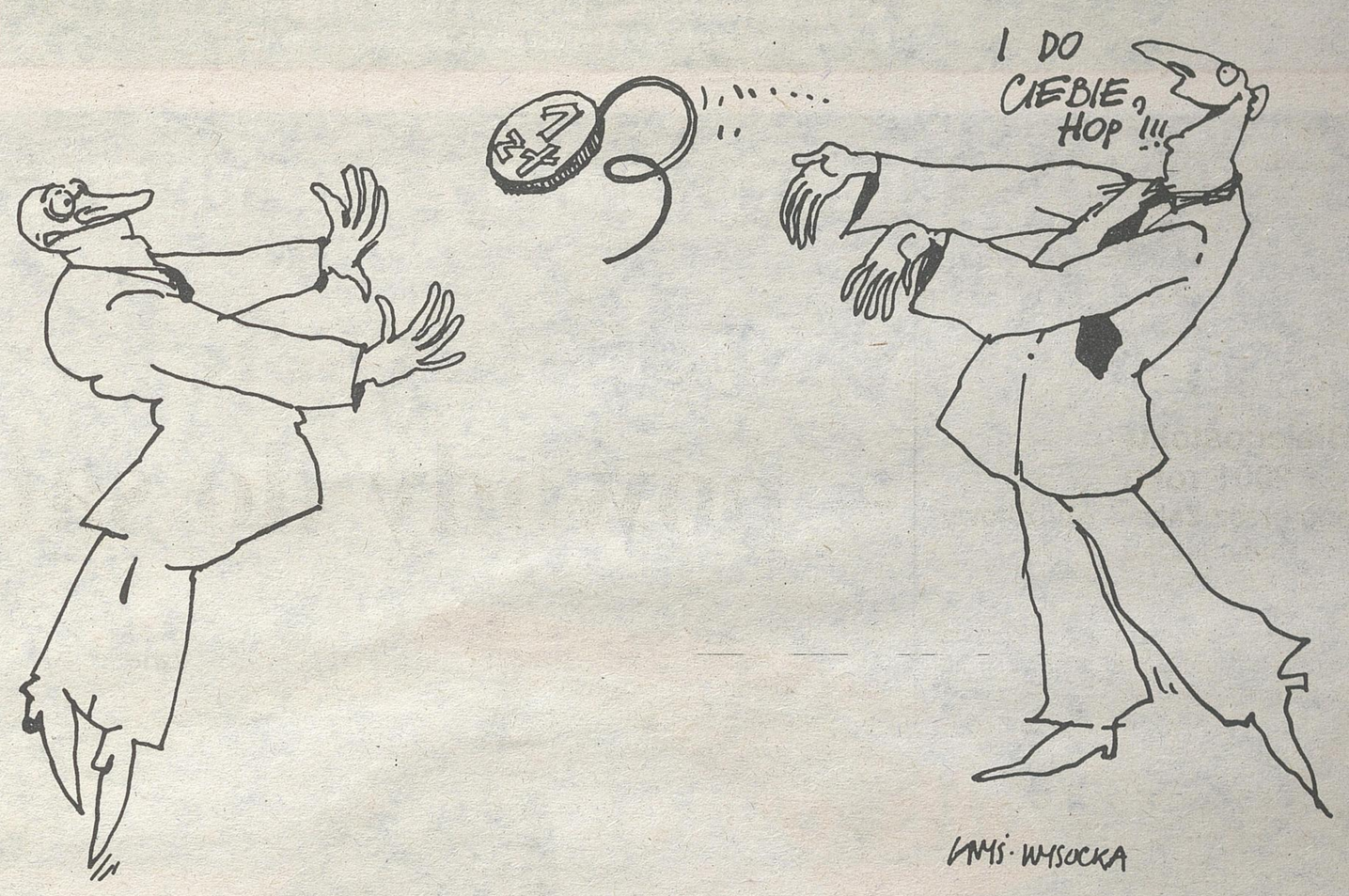


Rząd przeznaczył w tym roku 64 mln zł na wsparcie sektora małych i średnich przedsiębiorstw.

Firmy z tego sektora mogą uzyskać dotację szkoleniową, dofinansowanie części kosztów uzyskania certyfikatu zarządzania jakością, środowiskiem lub bezpieczeństwem pracy. PARP może także dofinansować usługi doradcze oraz przygotowanie przedsiębiorstw do emisji akcji i uczestnictwa w rynku kapitałowym.

## Dopłacą do szkolenia

Dotacja szkoleniowa przeznaczona jest dla małych firm, osiągających przychód netto niższy od 7 mln euro, w których zatrudnionych jest mniej niż 50 pracowników. Pieniądze mogą być przeznaczone na szkolenia w zakresie zarządzania zasobami przedsiębiorstwa, technik informatycznych, czy marketingu i finansowania rozwoju firmy. Po przeprowadzonym szkoleniu można otrzymać do 60 proc. poniesionych kosztów, jednak nie więcej niż 1 tys. zł na osobę. Łączna wartość dotacji szkoleniowej dla jednego przedsiębiorcy została określona na 5 tys. zł w ciągu roku.

## Tańszy certyfikat

Przedsiębiorstwa, które zechcą ubiegać się o certyfikat jakości mogą otrzymać refundację poniesionych kosztów. PARP zwróci część pieniędzy wydanych na doradztwo i szkolenia w zakresie projektowania i wdrażania systemów jakości. Można otrzymać do 60 proc. zwrotu kosztów szkolenia i doradztwa, jednak wartość tej dotacji dla małych przedsiębiorców nie może przekroczyć 20 tys. zł, a dla średnich 25 tys. zł. Dodatkowo przedsiębiorca może otrzymać pieniądze na sfinansowanie do 60 proc. kosztów auditu certyfikacyjnego, nie więcej jednak niż 6 tys. zł dla małej i 12 tys. dla średniej firmy.

Przedsiębiorstwa, które chcą wprowadzić swoje akcje na giełdę mogą ubiegać się o pieniądze na sfinansowanie części usług doradczych związanych z dopuszczeniem emitowanych akcji do publicznego obrotu. Pomoc ze środków PARP nie może przekroczyć w tym wypadku 60 proc. poniesionych kosztów, nie więcej niż 100 tys. zł.

## Konieczny jest wniosek

Przedsiębiorcy, którzy planują wdrożyć system zarządzania jakością lub chcą uzyskać dotację na przygotowanie do uczestnictwa w rynku kapitałowym muszą przed zawarciem umowy z wykonawcą usług doradczych złożyć wniosek o udzielenie takiej dotacji do Polskiej Agencji Rozwoju Przedsiębiorczości. Umowa zostaje zawarta z PARP po pozytywnym rozpatrzeniu tego wniosku. Pieniądze natomiast zostaną wypłacone po dostarczeniu dokumentów świadczących o tym, że wszystkie warunki zostały spełnione.

Nie wszystkie firmy sektora MSP otrzymają pomoc finansową. Przedsiębiorcy, którzy korzystali z pomocy publicznej przy finansowaniu wyżej wymienionych projektów, a także firmy zalegające z opłacaniem podatków lub składek na ZUS nie otrzymają dotacji. Spółki publiczne także nie mogą liczyć na dofinansowanie uzyskania certyfikatów czy pokrycie kosztów szkoleń.

## Porady za darmo

Polska Agencja Rozwoju Przedsiębiorczości będzie także wspierać finansowo te firmy, które działają na rzecz rozwoju przedsiębiorczości i nie czerpią zysku ze swojej działalności. Spośród organizacji działających na terenie całej Polski zostaną wybrane Punkty Konsultacyjno-Doradcze, które otrzymają pomoc finansową. Będą one świadczyły bezpłatne usługi doradcze i informacyjne. Przedsiębiorca będzie mógł wykorzystać 10 godzin takich porad rocznie.

(MG)

Odszkodowania w PKO BP SA

# Ruszą wypłaty

28 czerwca ruszą wypłaty odszkodowań za przymusową, niewolniczą pracę w III Rzeszy. Osoby uprawnione do otrzymania odszkodowania będą mogły odbierać pieniądze we wszystkich oddziałach banku PKO BP SA. W pierwszej kolejności pieniądze, po przekazaniu przez Fundację Polsko -Niemieckie Pojednanie, będą wypłacane osobom najstarszym, urodzonym przed 31 stycznia 1921 r.

Pieniądze można będzie otrzymać w każdym oddziale banku w ciągu 15 dni od daty otrzymania zawiadomienia. Podstawą wypłaty jest przedstawienie w banku zawiadomienia z fundacji oraz okazanie dowodu tożsamości. Osoby najstarsze nie będą musiały odbierać pieniędzy osobiście. Można wyznaczyć pełnomocnika, który musi posiadać upoważnienie do odebrania odszkodowania potwierdzone notarialnie.

Świadczenia będą wypłacane w dwóch ratach. Odszkodowanie można będzie otrzymać w gotówce lub wpłacić pieniądze na książeczkę oszczędnościową, czy przelać na rachunek terminowy. Wszystkie transakcje będą realizowane bezpłatnie.

Uprawnieni do odbioru odszkodowań będą obsługiwani w wyznaczonych kasach poza kolejnością. (MG)

# Ograniczenia dla SKOK-ów

Spółdzielcze kasy oszczędnościowo-kredytowe nie będą mogły udzielać kredytów na własne mieszkanie i na remonty budynków mieszkalnych, do których oprocentowania będzie dopłacało państwo – zdecydował Sejm.

Sejm tym samym odrzucił, zgodnie z rekomendacją sejmowych komisji, wszystkie poprawki Senatu do dwóch ustaw: o dopłatach do oprocentowania kredytów na własne mieszkanie i o dopłatach do oprocentowania kredytów na remonty budynków mieszkalnych.

Poprawki Senatu zmierzały do tego, by objętych ustawami kredytów udzielały nie tylko banki, mające odpowiednie umowy z Bankiem Gospodarstwa Krajowego, ale także spółdzielcze kasy oszczędnościowo-kredytowe.

Narodowy Bank Polski negatywnie odniósł się do poprawek Senatu. W jego ocenie doprowadziłyby one do tego, że SKOK-i mogłyby udzielać swoim członkom kredytów i pożyczek na wszystkie cele – tak jak banki – bez ustawowo określonego ich okresu.

Obecnie te kasy mogą swoim członkom udzielać kredytów na nie dłużej niż 3 lata, przy czym kredyty na cele mieszkalne mogą być udzielone na 5 lat.

W ocenie NBP, przeciwko uchwaleniu senackich poprawek przemawia m.in. to, że nie została odpowiednio uregulowana kwestia nadzoru nad SKOK-ami tak, jak nad bankami. Ponadto wątpliwości budzi poziom fachowego przygotowania ich pracowników do współpracy z BGK.

(PAP)

PKO BP SA nie będzie pobierać prowizji za dokonane transakcje

# Telekarty z bankomatu

Już od 1 lipca w sieci bankomatów PKO BP SA w całej Polsce będą dostępne Telekarty zasilające SIMPLUS. PKO BP SA nie będzie pobierać prowizji za dokonane transakcje.

Zakup Telekarty będzie się odbywał przy użyciu karty bankowej, po wybraniu opcji „Telekarta SIMPLUS" w menu bankomatu. Następnie trzeba będzie dokonać wyboru nominału oraz odebrać wydruk Telekarty z bankomatu. Dostępne będą cztery nominały Telekart: 30, 50, 100 oraz 180 zł (ta ostatnia Telekarta będzie w cenie 150 zł). Na wydruku znajdą się dane transakcji oraz szczegółowa instrukcja zasilenia konta z 14-cyfrowym telekodem. Bankomaty PKO BP SA będą oznaczone logo usługi SIMPLUS.

Usługa będzie dostępna przez 24 godziny na dobę dla posiadaczy kart bankowych wydanych w Polsce ze znakiem:

- VISA i VISA Elektron,
- Maesro, Cirrus,
- Eurocard/Mastercard.

PKO BP SA obsługuje ponad 4 mln rachunków oszczędnościowo-rozliczeniowych. Bank ten jest największym wydawcą kart Visa – ponad 2,2 mln.

(d)

## NOTOWANIA Z KANTORÓW – 26.06.2001 r. (za 100)

| KANTOR | DOLAR | | MARKA | | FRANK Belg. | | FRANK Fr. | | Euro | |
|---|---|---|---|---|---|---|---|---|---|---|
| | kupno | sprzed. | kupno | sprzed. | kupno | sprzed. | kupno | sprzed. | kupno | sprzed. |
| „LEGIONOWA" Białystok | 391,0 | 400,0 | 170,0 | 175,0 | 8,2 | 8,5 | 51,2 | 52,8 | – | – |
| Ełk ul. Wojska Polskiego | 391,0 | 399,0 | 172,0 | 176,0 | 8,0 | 8,54 | 50,0 | 53,0 | – | – |
| Lombard Zambrów | 393,0 | 396,0 | 173,0 | 175,0 | 8,36 | 8,45 | 51,5 | 52,5 | – | – |
| „NUMER 1" Łomża | 394,0 | 396,0 | 172,0 | 174,0 | 8,3 | 8,5 | 51,0 | 53,0 | – | – |
| „NON STOP" Suwałki | 390,0 | 399,0 | 171,0 | 175,0 | 8,5 | 9,0 | 47,0 | 50,0 | – | – |
| Ostrołęka ul. Starosty Kosa | 391,0 | 400,0 | 172,0 | 176,0 | 8,0 | 8,4 | 50,0 | 54,0 | – | – |
| Kurs NBP | 391,35 | 399,25 | 172,26 | 175,74 | 8,35 | 8,52 | 51,36 | 52,4 | 336,91 | 343,71 |



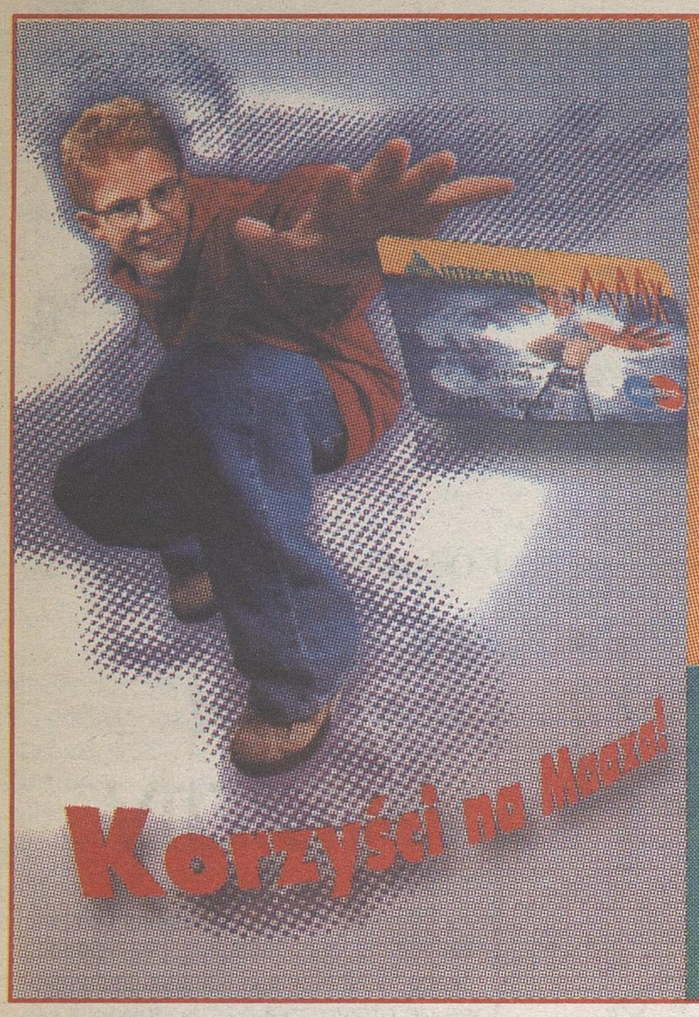


samodzielne konto
dla młodzieży w wieku od 13 do 18 lat

INTEGRUM MAAK

Własna karta płatnicza!
Wkłady terminowe, dzięki którym możesz zaoszczędzić na wakacje!

BANK GOSPODARKI ŻYWNOŚCIOWEJ
✸ Białystok, ul. Suraska 3a, tel. 085 745 56 61
ul. Radzymińska 13, tel. 085 651 74 78
✸ Augustów, ul. 3 Maja 13, tel. 087 644 62 32
✸ Łomża, ul. Dworna 12, tel. 086 216 54 16 (do 19)
✸ Grajewo, ul. Wojska Polskiego 55, tel. 086 272 37 34
✸ Wysokie Mazowieckie, ul. Ludowa 15, 086 275 23 99
✸ Zambrów, al. Wojska Polskiego 25, tel. 086 271 08 42

D1039128

D1039219

KREDYT „LATO Z PKO BP SA"



dzie deszcz...

...pieniędzy. Pan Kowalski wiedział, co trzeba zrobić, żeby czuć się latem miło, niezależnie od pogody. LATO Z PKO BP SA to kredyt dla każdego, udzielany na szczególnie dogodnych warunkach. Istnieje możliwość skorzystania z kredytu bez poręczenia. Kredyt udzielany jest w wysokości od 800 zł do 8000 zł, a na jego spłatę Pan Kowalski ma aż 12 miesięcy. Oferta ważna jest od 4 czerwca 2001 r. do 15 września 2001 r. Dla posiadaczy SUPERKONTA przewidziane są dodatkowe preferencje. Kredyt można przeznaczyć na dowolny cel – wakacyjny wyjazd, wydatki związane ze szkołą, niewielki remont, zakup roweru. Dzięki letniemu kredytowi, nawet w pełnym słońcu Pana Kowalskiego orzeźwia myśl o posiadanych pieniądzach.



POWSZECHNA KASA OSZCZĘDNOŚCI BANK POLSKI SA
Internet: www.pkobp.pl Linia bezpłatna: 0-800 120 139

PKO BP Blisko Ciebie

Sejm uchwalił pakiet ustaw ubezpieczeniowych

# Agent do rejestru

Sejm uchwalił w minionym tygodniu pakiet ustaw ubezpieczeniowych, który zastępuje m.in. ustawę o działalności ubezpieczeniowej z 1990 roku. W skład pakietu wchodzą: ustawa o działalności ubezpieczeniowej, ustawa o pośrednictwie ubezpieczeniowym oraz ustawa o ubezpieczeniach obowiązkowych, Ubezpieczeniowym Funduszu Gwarancyjnym i Polskim Biurze Ubezpieczeń Komunikacyjnych.

Nowa ustawa o działalności ubezpieczeniowej zastępuje obowiązującą obecnie, wielokrotnie nowelizowaną, ustawę z 1990 roku.

## Nadzór komisji

Nowe prawo o działalności ubezpieczeniowej zakłada ustanowienie Komisji Nadzoru Ubezpieczeniowego, która przejmie obecne uprawnienia ministra finansów i Państwowego Urzędu Nadzoru Ubezpieczeń.

Sejm utrzymał kolegialną formułę nadzoru ubezpieczeniowego prezesa Komisji Nadzoru Ubezpieczeniowego (KNU). Kadencja przewodniczącego KNU – Generalnego Inspektora Nadzoru Ubezpieczeniowego – będzie trwała 5 lat.

Przewodniczący Komisji Nadzoru będzie powoływany w drodze konkursu przez premiera, a wiceprzewodniczącym będzie sekretarz stanu w Ministerstwie Finansów. W skład komisji wejdą także prezes Urzędu Ochrony Konkurencji i Konsumentów, osoba rekomendowana premierowi przez ministra finansów i specjalista od ubezpieczeń.

Komisja Nadzoru będzie mogła karać towarzystwa ubezpieczeniowe za nieprzepisową działalność agentów, ustanawiać zarząd komisaryczny lub, w ściśle określonych przypadkach, zarządzać likwidację firm ubezpieczeniowych. Komisja ma wydawać zezwolenia na łączenie się towarzystw oraz obejmowanie 25 proc., 50 i 75 proc. akcji towarzystwa.

KNU będzie finansowana z budżetu państwa.

## Odszkodowania z limitem

Ustawa o pośrednictwie ubezpieczeniowym przewiduje likwidację licencji dla agentów. W zamian utworzony zostanie rejestr agentów, na podstawie którego będzie można stwierdzić, dla ilu firm pracuje agent.

Ustawa o ubezpieczeniach obowiązkowych pozostawia istniejący katalog ubezpieczeń bez zmian. Ustanawia jednak maksymalną wysokość odszkodowania za szkody i kary za brak obowiązkowych ubezpieczeń.

Uchwalone ustawy mają wejść w życie od 1 stycznia 2002 roku i dostosowują polskie prawo do prawa Unii Europejskiej.

Teraz pakiet ustaw ubezpieczeniowych trafi do Senatu. (PAP)

# Citibank zmienia logo

Citibank, sektor detaliczny Banku Handlowego, zmienia logo. W ciągu trzech miesięcy będzie ono już widoczne w oddziałach, na kartach i materiałach promocyjnych – poinformował Raymond Lim, wiceprezes Banku Handlowego.

– Zmiana logo zajmie nam około trzech miesięcy, ale oczywiście istniejące już karty płatnicze będzie można używać do końca okresu ich ważności – powiedział Lim.

Nowe logo w ciągu dwóch lat ma zostać wprowadzone na całym świecie.

Lim powiedział, że Bank Handlowy, zajmujący się klientami detalicznymi w Citibank Poland, ma ponad 300 tys. klientów i co miesiąc rachunki otwiera około 20-30 tys. nowych klientów. (PAP)

# OFERTY WSPÓŁPRACY

W ramach cyklu „Oferty współpracy" prezentujemy wybrane oferty współpracy firm, jakie zostały przekazane do Podlaskiego Centrum Euro Info. Oferty firm zagranicznych napływają z innych ośrodków Euro Info w Europie, różnego typu organizacji działających na rzecz przedsiębiorców oraz Biur Radców Handlowych przy ambasadach RP.

## Rumunia

▮ Firma jest zainteresowana nawiązaniem porozumień eksportowych przy dystrybucji produktów, kooperacją z teatrami, szkołami tańca, klubami fitness, itd.

**Firma: S.C. YTALTIMI VIGE PRODUCTION SRL**
**Typ: prywatna**
**Adres: Calea Buziasului nr 14A, 1900 Timisoara, Rumunia**
**Telefon: +40-56-223-777**
**Fax: +40-56-223-777**
**e-mail: ytaltimi@mail.dnttm.ro**
**Osoba do kontaktu: Mrs Dalma Balojin**
**Język: włoski, angielski**
**Rok założenia: 1994**
**Liczba pracowników: 51**
Podstawowa działalność: producent specjalistycznych, klasycznych i nowoczesnych butów do tańczenia, aerobiku oraz baletu.

## Hiszpania

▮ Firma specjalizująca się w konfekcji jest zainteresowana kontaktem z dużymi firmami. Oczekiwana współpraca, to praca dla tych firm w formie produkcji żakietów, marynarek, spodni, koszul, a także innych ubrań dla kobiet i mężczyzn.

**Firma: Confecciones Valditex**
**Rok utworzenia: 1995**
**Liczba pracowników: 10**
**Adres: Cra Nacional 401 Km 113,300**
**Miasto i kraj: Los Yebenes. Toledo. Spain.**
**Osoba do kontaktu: Gabriel Valdivieso**
**Telefon: 00-34-925-348437**
**E-mail: rubweb@navegalia.es**
**Typ oczekiwanej współpracy: podwykonawstwo**

## Anglia

▮ Oczekiwana współpraca: Firma zajmuje się rozwojem elektronicznych użytkowych systemów do przewidywania nagłych zawałów serca. Firma poszukuje partnera do współpracy, będącego w stanie wprowadzić ich produkt na rynek. Poszukiwani partnerzy z dziedziny wykonywania diagnoz sercowych, producenci cewników, lub inni posługujący się diagnozami medycznymi. Istnieje możliwość rozmów na temat spółki joint venture, licencjonowania, drogi do przyszłego finansowania. Projekt wziął się z programu badawczego przy Głównym Centrum Doskonalenia Kardiologii. 10 prototypów urządzenia było używanych w klinikach badawczych w 10 szpitalach w Wielkiej Brytanii, Holandii, Francji i Polsce. Firma dysponuje znaczącymi funduszami.

**Firma: Medilec Ltd C/0 Staplethorne Ltd**
**Adres: 2 Devonshire Court, Heathpark, Honiton, Devon, EX14 1SB, England**
**Telefon: +44 (0) 1404-42455**
**Fax: +44 (0) 1404-41455**
**e-mail: Medical@staplethorne.co.uk**
Podstawowa działalność: technologia użytkowania R&D własnych produktów (medycznych, ochronnych, przemysłowej analizy i pomiarów) oraz innych klientów na zasadzie konsultacji.
**Liczba pracowników: 3**
**Obrót: ok. 50000 funtów rocznie**
**Rok utworzenia: 1996**

▮ Oczekiwana współpraca: Firma poszukuje dystrybutorów „Seco sticks" do użytku własnego/domowego, hobbystycznego/ rękodzieła, hydraulików, stolarzy, malarzy/dekoratorów. Produkt ma zastosowanie w całym przemyśle, głównie przy produkcji metalu i plastiku. Możliwość uzyskania wyłączności na określonych rynkach.

**Firma: Seco Engineering Co. Ltd.**
**Adres: 32 Reading Road South, Fleet, Hampshire, GU52 7QL**
**Osoba do kontaktu: Martin Appleton M.D.**
**Telefon: 0044 1252-622-333**
**Fax: 0044 1252-623-888**
**e-mail: enquiries@secoeng.co.uk**
**Liczba pracowników: 20**
**Działalność: producent/importer urządzeń przemysłowych i ścierniw.**
Opis produktów: produkt „Seco sticks" używany do ścierania, piaskowania metali, drewna, plastiku. Dostępny w czterech różnych rozmiarach o ścieralnej szerokości 6, 12, 19 i 50 mm, średnim i drobnym pasie ścierniwa.

## Bułgaria

▮ Oczekiwana współpraca: firma poszukuje odbiorców ich produktów.

**Firma: ET „UNIVERSAL PROGRESS"**
**Adres: 61, Hristo Botev blvd. Sopot, Bułgaria**
**Telefon: +359 3134-4194**
**Tel. Kom.: +359-48-783841**
**Fax: +359-335-5261**
**Działalność: producent noży do młynków do kawy**
Oczekiwana współpraca: firma poszukuje kupców na swoje wyroby.

**Firma: ET „ALEX-T.DODOV"**
**Adres: 11 „Midia" str. Yambol, Bułgaria**
**Tel. Kom: 087-707352**
**Fax: +359-46-34790**
**e-mail: ycci@bsbg.net**
**Liczba pracowników: 25**
**Data utworzenia: 1995**
Podstawowa działalność: produkcja i przetwarzanie drewna budowlanego
Główne produkty: bukowe, dębowe, sosnowe deski i inne detale – suche, mokre.

## Słowacja

▮ Oczekiwana współpraca: Słowacka firma posiadająca własne DTP i drukarki kieruje swoją ofertę do studiów reklamy, firm mających do czynienia z grafiką komputerową. Proponuje projektowanie i przygotowywanie materiałów promocyjnych – oferują 4-kolorowe drukowanie offsetowe.

**Firma: DATAPRESS**
**Adres: Safarikova 39, SK – 080-01 Presov, Słowacja**
**Tel.: +421/91/7723640, 7733842 – od lipca +421/51/7723640, 7733842!!!**
**Fax: +421/91/7723640, 7733842 – od lipca +421/51/7723640,7733842!!!**
**e-mail: datapress@datapress.sk**
**Osoba do kontaktu: Mr Dusan Guzi**
**Liczba pracowników: 9**
**Data utworzenia: 1991**
Podstawowa działalność: drukarnia.

## Grecja

▮ Oferta współpracy: Firma z dużym doświadczeniem jest zainteresowana nawiązaniem współpracy.

**Firma: B.E.P.Y. Ltd**
**Adres: 127, Thessalonikis 18346 Moshato, Athina**
**TEL.+301-9510041, 4811580**
**FAX: +301-4115772**
**Osoba do kontaktu: Despina MAKRAKI, Nikos TSOLKAS**
**Data utworzenia: 1970**
Działalność: Firma produkuje następujące plastikowe produkty:
1. Areozole różnych typów
a) areozole 10-, 16-, 20-litrowe
b) areozole o pojemności 1,5-, 3-, 6- i 10-litrowe
2. Maszyny podlewające:
a) płaskie (typ: plastikowe z 2 i/lub 3, wykonane z brązu, chromowanymi ramionami).
3. Narzędzia ogrodnicze
a) Kanistry 10-litrowe – Hydronetki z podwójną energią
b) Urządzenia do siarczanów – ręczne.

**Podlaskie Centrum Euro Info przy Podlaskiej Fundacji Rozwoju Regionalnego**
**Starobojarska 15**
**15-073 Białystok**
**Tel. 085 732 80 61;**
**Faks: 085 732 38 21;**
**e-mail: euroinfo@pfrr.bialystok.pl;**
**www.pfrr.bialystok.pl;**



# Skłonić do oszczędzania

**Wprowadzenie kas oszczędnościowo-budowlanych do polskiego systemu finansowego byłoby korzystne dla gospodarki. Przyczyniłoby się m.in. do wzrostu PKB - stwierdza Instytut Badań nad Gospodarką Rynkową.**

We wtorek Tomasz Kaczor z IBnGR przedstawił opracowanie Instytutu, dotyczące skutków funkcjonowania kas w latach 2002-2014, gdyby były one wprowadzona w drugiej połowie przyszłego roku. Symulacja została przygotowana na zlecenie Europejskiego Związku Kas Oszczędnościowo-Budowlanych.

Obecnie w Polsce nie działają kasy oszczędnościowo-budowlane, choć jest ustawa z 1997 roku, określająca zasady ich funkcjonowania. Jednak nie mogą one powstawać, ponieważ brak jest przepisów wykonawczych, dotyczących licencji bankowych.

Z symulacji Instytutu wynika, że gospodarstwa domowe, gromadząc w kasach oszczędnościowo-budowlanych przez 5-8 lat kwoty rzędu kilkuset złotych miesięcznie (odpowiednio do czasu oszczędzania ok. 800 zł lub ok. 500 zł), mogłyby zgromadzić środki rzędu 100 tys. zł, co mogłoby już pozwolić na zaspokojenie ich potrzeb mieszkaniowych.

Instytut stwierdza, że od 40 do 50 proc. gospodarstw domowych mogłoby sobie pozwolić na oszczędzanie w kasach oszczędnościowo-budowlanych.

Wśród korzyści IBnGR wylicza to, że powstanie nowego rodzaju instytucji finansowej zwiększy konkurencyjność na rynku bankowym i wpłynie na ulepszenie dotychczasowych ofert.

Ponadto nowy system może zwiększyć skłonność społeczeństwa do oszczędzania, co przełożyłoby się na zmniejszenie popytu wewnętrznego, a tym samym mogłoby zmniejszyć wzrost inflacji.

## Kasy oszczędnościowo-budowlane

*Kształtowanie się budżetowych korzyści i kosztów wprowadzenia nowego systemu kas*

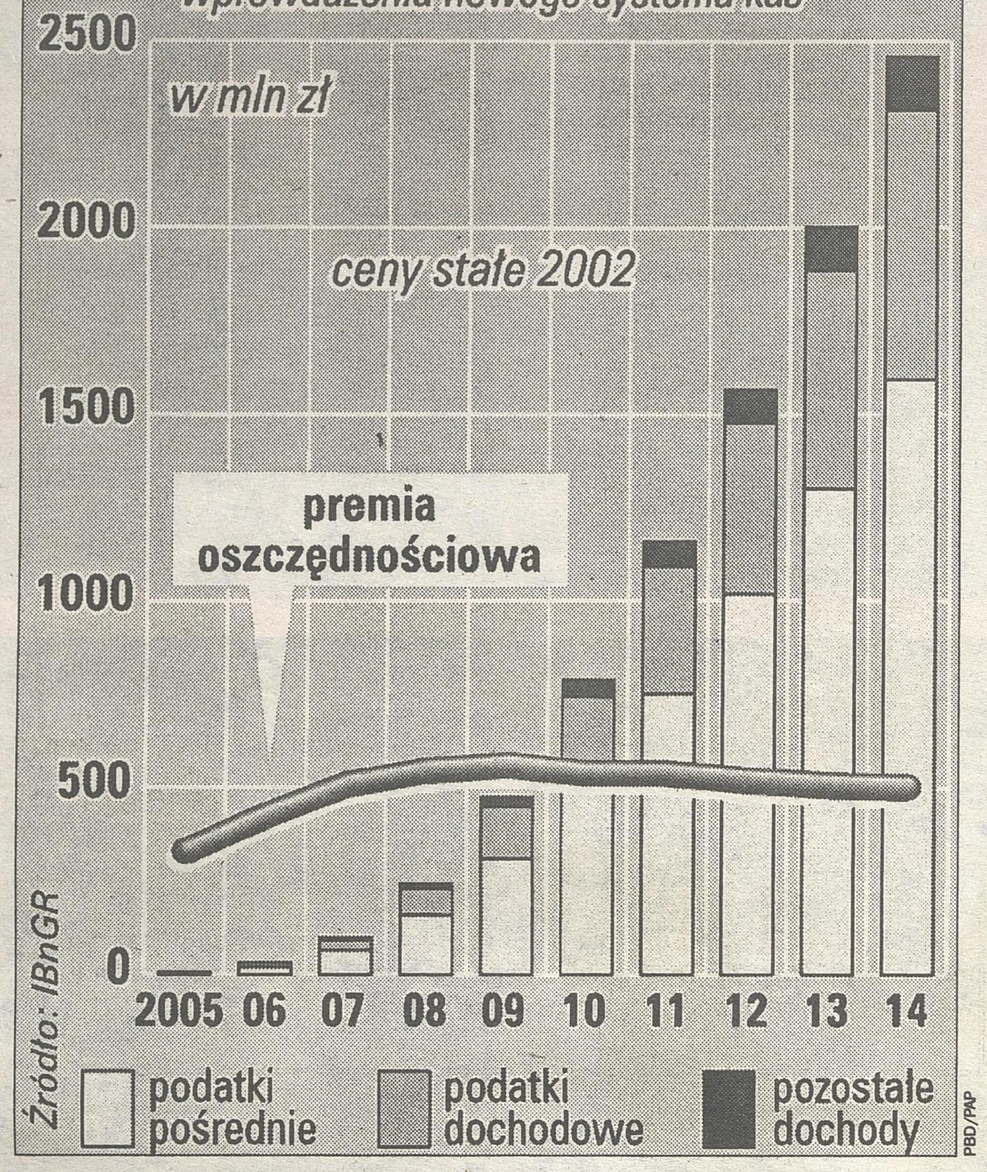


PBD/PAP

Budżet państwa zacząłby osiągać korzyści netto w 2010 roku, co oznaczałoby, że dopiero wtedy pozyskiwałby, w związku z wprowadzeniem kas, dochody wyższe od wydatków państwa z tytułu wypłacanych premii, dla oszczędzających w kasach.

Większość wpływów, uzyskiwanych przez budżet, pochodziłoby z podatków pośrednich. Ponadto ich źródłem byłyby dochody z podatków bezpośrednich od osób fizycznych i pracowniczych.

(PAP/CAF)

W 2000 r. sytuacja materialna gospodarstw domowych pogorszyła się

# Większość poniżej minimum

W 2000 roku sytuacja materialna gospodarstw domowych nieznacznie pogorszyła się w porównaniu z 1999 rokiem – wynika z badań Głównego Urzędu Statystycznego. W 2000 roku o około 1 proc. obniżyły się realnie dochody i wydatki gospodarstw domowych.

Przeciętny miesięczny dochód nominalny na jedną osobę wyniósł 610,51 zł. Najwyższy był w gospodarstwach osób, które pracują na własny rachunek (794,67 zł, czyli o 30,2 proc. wyższe od średniego dochodu na osobę). Powyżej średniej kształtowały się także dochody emerytów (696,35 zł na osobę) i pracowników (657,27 zł).

Najniższe dochody na członka rodziny otrzymywały gospodarstwa domowe rolników (455,99 zł, o 25,3 proc. niższe od dochodu średniego). Dochody poniżej średniej uzyskiwały też gospodarstwa pracowników użytkujących gospodarstwo rolne (483,58 zł) i rencistów (494,87 zł).

Przeciętne wydatki na jednego członka gospodarstwa domowego ogółem w 2000 roku wyniosły 599,49 zł. Więcej niż średnia wydawały gospodarstwa domowe osób pracujących na własny rachunek (760,75 zł, o 27 proc. wyższe od średniej), emerytów (710,70 zł) i pracowników (629,27 zł). Poniżej średniej wydawali rolnicy (441,99 zł na osobę, o 26 proc. niższe od średniej) i pracownicy użytkujący gospodarstwo rolne (467,22 zł).

W wydatkach gospodarstw domowych w 2000 roku dominowały wydatki na żywność i napoje bezalkoholowe. W 2000 roku stanowiły one 30,8 proc. wszystkich wydatków. Rok wcześniej 30,4 proc.

Wydatki związane z użytkowaniem mieszkania w 2000 roku wynosiły 17,9 proc. wszystkich wydatków. Wobec 1999 roku spadły one o 0,5 pkt. proc. Spadł też udział wydatków na odzież i obuwie (do 5,5 proc.) i na higienę osobistą (do 2,4 proc.).

Wzrosły natomiast wydatki na transport, łączność, ochronę zdrowia i edukację. Wydatki na transport stanowiły 10 proc. wydatków na towary i usługi konsumpcyjne, na łączność 3,5 proc., na ochronę zdrowia 4,5 proc., a na edukację 1,4 proc.

Poprawiło się wyposażenie gospodarstw domowych w pralki, chłodziarki, sprzęt RTV i AGD. Podobnie jak w latach ubiegłych najlepiej były wyposażone w te sprzęty gospodarstwa osób pracujących na własny rachunek.

Ponad połowa badanych gospodarstw (52 proc.) oceniała w 2000 roku swoją sytuację materialną jako przeciętną. Jako dobrą i raczej dobrą postrzegało własną sytuację materialną 11 proc. gospodarstw, a 37 proc. jako złą i raczej złą. Najlepiej swoją sytuację oceniały gospodarstwa domowe osób pracujących na własny rachunek, najgorzej natomiast – emeryci i renciści.

W około 54 proc. rodzin poziom wydatków był niższy od minimum socjalnego, przyjętego za granicę sfery niedostatku. Natomiast 8 proc. żyło w skrajnym ubóstwie, czyli mogło zaspokoić tylko te potrzeby, które nie mogą być odłożone na później, a brak ich zaspokojenia grozi wyniszczeniem biologicznym.

Pięć proc. osób żyło w miastach poniżej poziomu egzystencji, czyli w skrajnym ubóstwie, a na wsi odsetek takich osób wyniósł 12-13 proc.

(PAP)

BIURO REKLAM I OGŁOSZEŃ
BIAŁYSTOK • UL. SURASKA 1 • TEL./FAX 748-74-30
CZYNNE:
CODZIENNIE W GODZ. 7.30-17.30 SOBOTY W GODZ. 10.00-15.00

## OPROCENTOWANIE KREDYTÓW GOSPODARCZYCH

| Nazwa Banku | 3 | 6 | 12 | 24 | 36 | przeterminowane |
|---|---|---|---|---|---|---|
| BIG Bank Gdański | od 21,9 + marża | | lub WIBOR + marża | | | 2 x stopa bazowa |
| BGŻ | od 21,5 | | od 22,5 | | | 1,5 stopy umownej |
| Bank Handlowy | 18,5 + marża | | lub WIBOR + marża | | | odsetki ustawowe |
| BOŚ | od 20,7 | od 21,2 | | od 22,2 | | 46,0 |
| BPH | WIBOR + marża | | | | | 1,5 x ustawowe |
| BRE Bank | WIBOR + marża | | | | | WIBOR + marża powiększone o 50 proc. |
| BS Białystok | od 20,3 | 21,9 | 22,9 | 23,2 | 23,2 | 39,0 |
| Bank Śląski | WIBOR + marża | | | | | odsetki ustawowe |
| Bank Wschodni | od 18,5 | | | | | 35,0 |
| Bank Zachodni | WIBOR + marża | | | | | ustawowe |
| BUG SA | od 21,5 | od 22,0 | od 22,5 | od 23,0 | od 23,5 | 40,0 |
| Invest-Bank | od 23,0<br>od 19,8 (w rachunku bieżącym) | | | | | 1,5 stopy kredytowej |
| Kredyt Bank | WIBOR+marża | | | | | 1,5 x odsetki ustawowe |
| Pekao SA | od 22,5+marża lub WIBOR+marża | | | | | 1,5 x odsetki ustaw. |
| PKO BP obrotowy | WIBOR+od 0,5% m. | | | WIBOR+m. od 0,8% | | 39,0 |
| PKO BP inwestycyjny | WIBOR+m. od 0,8% | | | WIBOR+m. od 1,3% | | |
| PBK | WIBOR + marża | | | | | 36,0 |
| Polski Kredyt Bank | 22,0 | | 22,5 | | | 38,0 |
| Warmińsko-Mazurski Bank Regionalny | od 22,0 | | od 22,5 | | | 39,0 |
| Raiffeisen Bank | WIBOR + marża | | | | | odsetki podstawowe |

## Oprocentowanie lokat walutowych

| Nazwa Banku | | a vista | 3 | 6 | 12 | 24 | Minim. wkład |
|---|---|---|---|---|---|---|---|
| BIG Bank Gdański | USD | 2,5 | 3,1 | 3,3 | 3,5 | 3,7 | 300 USD |
| | DEM | 2,0 | 3,1 | 3,3 | 3,5 | 3,7 | |
| BGŻ | USD | 2,3 | 3,15 | 3,2 | 3,3 | 3,4 | 250 USD |
| | DEM | 2,55 | 3,0 | 3,2 | 3,5 | 3,5 | |
| Bank Handlowy | USD | – | 2,6 | 2,05 | 2,1 | – | 2,5 tys. USD |
| | DEM | – | 2,1 | 2,3 | 2,36 | – | |
| BOŚ | USD | 3,0 | 3,75 | 3,8 | 3,85 | 3,9 | 500 USD |
| | DEM | 3,05 | 3,65 | 3,65 | 3,65 | 3,3 | |
| BPH | USD | – | 3,15 | 3,25 | 3,35 | 3,2 | 500 USD |
| | DEM | – | 2,45 | 2,6 | 2,75 | 2,7 | |
| Bank Śląski | USD | 3,0 | 3,3 | 3,5 | 3,8 | – | 100 USD |
| | DEM | 2,8 | 3,0 | 3,0 | 2,75 | 2,25 | |
| Bank Zachodni | USD | – | 3,8 | 3,85 | 3,9 | 3,95 | 100 USD |
| | DEM | – | 3,1 | 3,25 | 3,25 | 3,35 | |
| BRE Bank | USD | – | 2,48 | 2,62 | 3,12 | – | 5 tys. USD |
| | DEM | – | 3,03 | 3,08 | 3,3 | – | |
| Kredyt Bank | USD | 2,2 | 3,4 | 3,3 | 3,4 | 3,5 | 100 USD |
| | DEM | 2,0 | 2,8 | 3,0 | 3,1 | 3,2 | 150 DEM |
| Pekao SA | USD | 1,3 | 2,6 | 2,75 | 2,95 | 3,05 | 250 USD |
| | DEM | 1,8 | 2,4 | 2,5 | 2,65 | 2,75 | 450 DEM |
| PKO BP | USD | 2,57 | 4,25 | 4,2 | 4,1 | 2,3 | 100 USD |
| | DEM | 2,25 | 3,55 | 3,5 | 3,4 | 2,0 | |
| PBK | USD | 1,6 | 2,6 | 2,65 | 2,75 | 3,0 | 100 USD |
| | DEM | 1,35 | 2,25 | 2,3 | 2,4 | 2,55 | |
| Polski Kredyt Bank | USD | 3,0 | 4,0 | 3,9 | 3,8 | – | 100 USD |
| | DEM | 2,8 | 3,5 | 3,6 | 3,8 | – | |

## OPROCENTOWANIE LOKAT ZŁOTOWYCH

| Nazwa Banku | a vista | ROR | 1 | 3 | 6 | 9 | 12 | 24 | 36 | Minim. wkład |
|---|---|---|---|---|---|---|---|---|---|---|
| BIG Bank Gdański | 5,0 | 7,0 | 12,25 | 12,75 | 13,0 | 13,25 | 13,05 | – | – | 200 zł |
| BGŻ | 7,0 | 8,5 | 12,3-13,4 | 12,5-13,7 | 12,75-14,0 | 13,0-14,25 | 13,25-14,6 | – | – | 50 zł |
| Bank Handlowy | 6,0 | – | 13,7 | 13,4 | 13,0 | 12,1 | 11,6 | – | – | do 50 tys. zł |
| BOŚ | 6,0 | 8,7 | 13,55 | 13,75 | 14,1 | 14,3 | 14,5 | 14,8 | 14,85 | 200 zł |
| BPH | – | 6,2-7,2 | 12,2 | 13,0 | 13,2 | – | 13,4 | 13,0 | 13,0 | 500 zł |
| BRE Bank | – | – | 15,4 | 14,7 | 14,3 | 13,8 | 13,1 | – | – | 10 tys. zł |
| Bank Spółdzielczy Białystok | 7,0 | 8,0 | 11,8-14,0 | 12,2-14,4 | 12,3-14,5 | 12,5-14,7 | 12,8-15,0 | 13,1-15,3 | 13,4-15,6 | 100 zł |
| Bank Śląski | – | 8,0 | 13,75 | 14,5 | 14,5 | – | 14,5 | – | – | 5 tys. zł |
| Bank Wschodni | 7,0 | 10,0 | 13,5 | 14,0 | 14,3 | 14,4 | 14,5 | 14,8 | 15,0 | 100 zł |
| Bank Zachodni | – | 6,0 | – | 13,0 | 13,0 | – | 14,0 | 14,5 | 16,0 | 200 zł |
| BUG SA | 8,0 | 10,0 | 13,75 | 14,5 | 14,75 | – | 15,0 | 15,1 | 15,2 | 100 zł |
| Invest-Bank | 3,0-6,0 | 10,0-11,0 | 13,9 | 13,9 | 14,3-14,6 | – | 14,5-14,8 | 14,05-14,45 | 14,3-14,7 | 200 zł |
| Kredyt Bank | 3,5 | 6,5 | 13,0 | 13,2 | 13,5 | 13,8 | 14,0 | 14,5 | 15,0 | 200 zł |
| PKO BP | 6,2 | 6,2-12,0 | 12,2-14,2 | 12,0-14,0 | 11,7-13,7 | – | 12,9-14,9 | 13,3-15,3 | 13,6-15,6 | 100 zł |
| Pekao SA | 2,0 | 6,0 | 12,1 | 12,4 | 12,6 | – | 13,0 | 13,1 | 13,2 | 500 zł |
| PBK | 2,5 | 6,0 | 11,3 | 12,2 | 12,1 | – | 13,1 | 13,3 | 13,3 | 500 zł |
| Polski Kredyt Bank | 8,0 | 10,0 | 14,5 | 14,65 | 14,5 | – | 14,0 | – | – | 200 zł |
| Warmińsko-Mazurski Bank Regionalny | 7,0 | 8,5 | 12,7 | 13,1 | 13,5 | 13,7 | 13,8 | 13,9 | – | 100 zł |
| Raiffeisen Bank | – | 8,10 | 15,2 | 14,2 | 13,6 | – | – | – | – | 30 tys. zł |

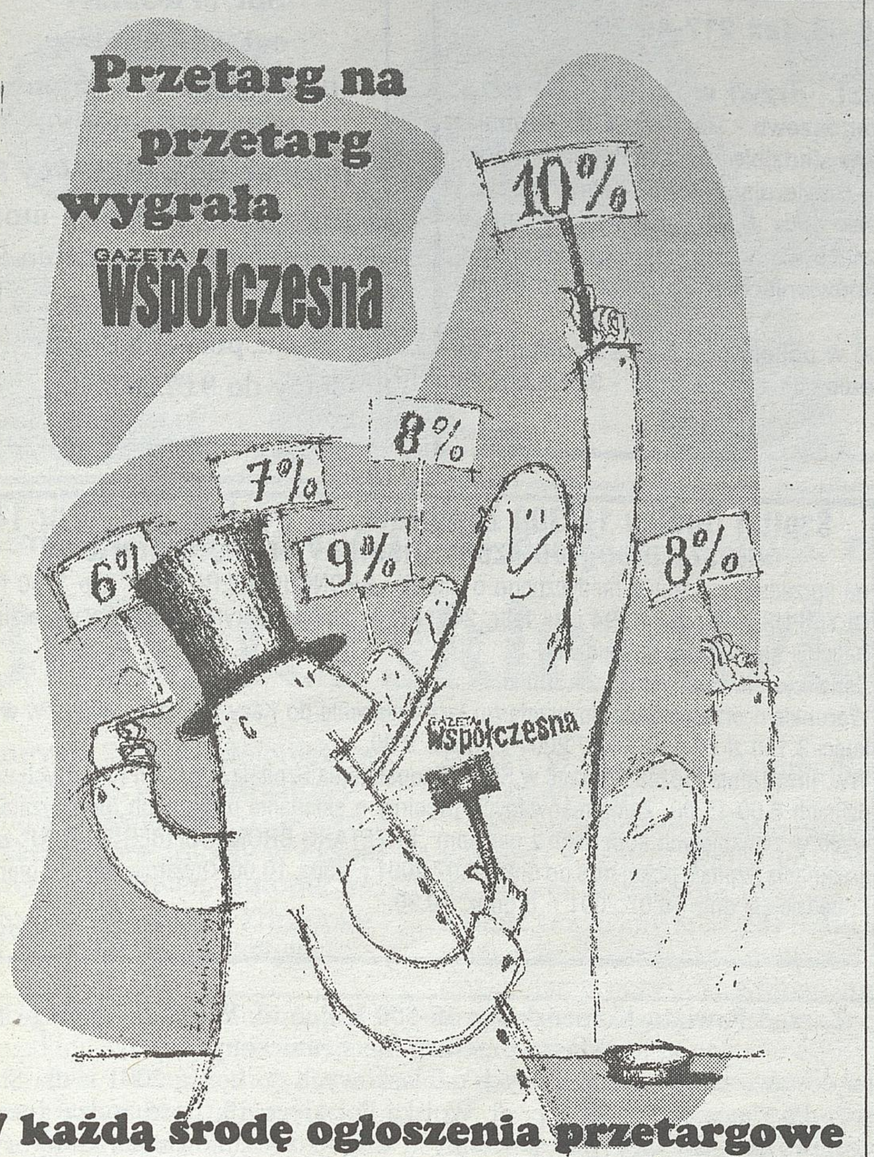


**W każdą środę ogłoszenia przetargowe z 10% rabatem**

**Jeśli chcesz, aby Twoje ogłoszenie ukazało się w środę, przyślij (lub przynieś) je do nas we wtorek do godz. 10.00.**

**Białystok**, ul. Suraska 1/17, tel./fax (085) 748-74-30
**Łomża**, al. Legionów 7, tel./fax (086) 216-56-97
**Suwałki**, ul. Kościuszki 32, tel./fax (087) 566-57-26

**Zarząd Miasta Białegostoku uprzejmie informuje o możliwości nabycia w drodze rokowań nieruchomości stanowiących własność Gminy Białystok, położonych w Białymstoku przy ulicy:**

1. Zamenhofa 25, w obr. 11, ark. 05, oznaczonej numerem geodezyjnym 1401/16 o pow. 0,0495 ha, zabudowanej budynkiem, przeznaczonej pod tereny zabudowy mieszkaniowej wielorodzinnej, administracji i usług przeznaczone do trwałej adaptacji (dopuszcza się możliwość remontu budynku oraz modernizację znajdujących się na parterze lokali mieszkalnych poprzez zmianę ich funkcji na usługową w uzgodnieniu z Podlaskim Wojewódzkim Konserwatorem Zabytków), za cenę ustaloną w tych rokowaniach, nie niższą niż cena wywoławcza trzeciego przetargu, tj. kwotę 500.000,00 zł. Ponadto nabywca uiści koszty przygotowania nieruchomości do zbycia w kwocie 1.688,00 zł.
2. Warszawskiej 44, obr. 17, ark. 15, oznaczonej numerem geodezyjnym 878/3 o pow. 0,0234 ha, zabudowanej budynkiem użytkowym, przeznaczonej pod usługi ogólnomiejskie (funkcje: administracji, kultury, handlu i inne) za cenę ustaloną w tych rokowaniach, nie niższą niż cena wywoławcza drugiego przetargu, tj. kwotę 320.000,00 zł. Ponadto nabywca uiści koszty przygotowania nieruchomości do zbycia w kwocie 500,00 zł.
3. Lawendowej bn. oznaczonej numerem geodezyjnym 188/7, obr. 06 o powierzchni 0,4681 ha, niezabudowanej, przeznaczonej pod zabudowę usługowo-produkcyjną i urządzeń obsługi komunikacji z dopuszczeniem mieszkalnictwa w zakresie niezbędnym dla prowadzenia działalności usługowo-produkcyjnej przy zachowaniu warunków technicznych za cenę ustaloną w tych rokowaniach, nie niższą niż cena wywoławcza drugiego przetargu tj. kwotę 220.000,00 zł. Ponadto nabywca uiści koszty przygotowania nieruchomości do zbycia w kwocie 109,80 zł.
4. Niewodnickiej bn., w obr. 06, ark. 14, oznaczonej numerem geodezyjnym 861/4 o pow. 0,0531 ha, niezabudowanej, przeznaczonej pod zabudowę mieszkaniową, jednorodzinną za cenę ustaloną w tych rokowaniach, nie niższą niż cena wywoławcza drugiego przetargu, tj. kwotę 36.000,00 zł. Ponadto nabywca uiści koszty przygotowania nieruchomości do zbycia w kwocie 2.063,00 zł.

Oferty z propozycją ceny (w zamkniętych kopertach) można składać do dnia 13 lipca 2001 r. w Urzędzie Miejskim w Białymstoku przy ul. Słonimskiej 1 w Wydziale Geodezji, Gospodarki Nieruchomościami i Rolnictwa, w pokoju 709 (VII piętro).
Bliższe informacje o ww. nieruchomościach mżona uzyskać w Wydziale Geodezji, Gospodarki Nieruchomościami i Rolnictwa w pokoju 602 na VI piętrze, tel. 73-29-325 wew. 267, (pkt. 1, 2 i 4) oraz w pokoju 701 na VII piętrze, tel. 74-16-946 (pkt. 3). Treść powyższego ogłoszenia została zamieszczona w Internecie pod adresem www.city.bialystok.pl

(1039560)

# Zarząd Miasta Białegostoku

**OGŁASZA PRZETARG USTNY NIEOGRANICZONY NA SPRZEDAŻ:**

1. Nieruchomości niezabudowanej, położonej w Białymstoku przy ul. Klepackiej bn., oznaczonej w ewidencji gruntów jako działka nr 3845/2 o pow. 0,0738 ha, obr. 06, ark. 16 przeznaczonej pod zabudowę mieszkaniową jednorodzinną. Cena wywoławcza 34.686,00 zł, wadium 3.500,00 zł.

**DRUGI PRZETARG USTNY NIEOGRANICZONY NA SPRZEDAŻ:**

2. Nieruchomości zabudowanej budynkami zabytkowymi, położonej w Białymstoku przy ul. Włókienniczej 9, ul. Częstochowskiej 16, Częstochowskiej 14A i Częstochowskiej bn. w obr. 11, ark. 1, oznaczonej w ewidencji gruntów jako działki nr nr: 16/14 o pow. 0,1638 ha, 17/2 o pow. 0,0834, 18/3 o pow. 0,0661 ha i 19/1 o pow. 0,0078 ha, o pow. łącznej 0,3211 ha, przeznaczonej na cele mieszkaniowe, administracyjne, kulturowe i sportowe z możliwością zmiany funkcji na usługi w uzgodnieniu z Podlaskim Wojewódzkim Konserwatorem Zabytków. Cena wywoławcza - 900.000,00 zł, w tym 605.103,00 zł - wartość gruntu i 294.897,00 zł, wartość budynków (uwzględniająca 30% obniżkę z tytułu wpisania do rejestru zabytków), wadium - 90.000,00 zł. Przetarg odbędzie się w dniu 12 lipca 2001 r. o godz. 10.00 w sali 6A, (parter) Urzędu Miejskiego w Białymstoku przy ul. Słonimskiej 1.
Warunkiem przystąpienia do przetargu jest wpłata wadium przelewem badź bankowym dowodem wpłaty na konto Urzędu Miejskiego Wydziału Księgowo-Rachunkowego w Banku Przemysłowo-Handlowym S.A. Oddział w Białymstoku nr 10601099-330000188744, a następnie dostarczenie dowodu przelewu bądź bankowego dowodu wpłaty do kasy tut. Urzędu (pokój 102) w godz. 9.00 - 14.30 w dniach 4-6 lipca 2001 r. i potwierdzenie wpisem na listę osób biorących udział w przetargu.
Treść powyższego ogłoszenia została zamieszczona w Internecie pod adresem www.city.bialystok.pl Bliższych informacji dotczących przetargu można zasięgnąć w Urzędzie Miejskim przy ul. Słonimskiej 1, w pokoju 602 (VI piętro), tel. 73-29-325 wew. 267.
W przypadku nieprzystąpienia w miejscu i wyznaczonym terminie do zawarcia umowy notarialnej uczestnika, który przetarg wygra, wadium nie podlega zwrotowi.

(1039561)

## Komornik Sądowy Rewiru IV przy Sądzie Rejonowym w Białymstoku (tel. 741-45-64) ogłasza

że dnia 24 sierpnia 2001 r. o godz. 14.00 w budynku Sądu Rejonowego w Białymstoku mającego siedzibę przy ul. M.C. Skłodowskiej 1 w sali nr VII, odbędzie się I licytacja ograniczonego prawa rzeczowego (własnościowe prawo do spółdzielczego lokalu mieszkalnego) należącego do: Witkowska Anna, stanowiącego: własność dłużnika położonego: Mońki, ul. Gajowa 13 m. 46, dla którego Sąd Rejonowy IX Wydział Ksiąg Wieczystych w Białymstoku prowadzi księgę wieczystą nr KW 59.584. Suma oszacowania wynosi 34.400,00 zł, zaś cena wywołania jest równa 3/4 sumy oszacowania i wynosi 25.800,00 zł.
Licytant przystępujący do przetargu zobowiązany jest złożyć rękojmię w wysokości 1/10 sumy oszacowania, tj. 3.440,00 zł w gotówce lub książeczce oszczędnościowej.

(1039568)

## ZARZĄD MIASTA EŁKU
## ogłasza II przetarg ustny nieograniczony

**na sprzedaż lokalu użytkowego nr 1 położonego w parterze budynku nr 6 przy ul. Wojska Polskiego w Ełku wraz z oddaniem w użytkowanie wieczyste na lat 99 udziału wynoszącego 38/1348 części w działce oznaczonej nr. geod. 496 o pow. 1348 mkw. Powierzchnia użytkowa lokalu - 122,34 mkw. Przeznaczenie lokalu - handlowo-usługowe. Cena wywoławcza - 144.860,00 zł. Wadium - 28.000,00 zł.**

Warunkiem przystąpienia do przetargu jest wpłacenie wadium jw. w terminie do dnia 13 lipca 2001 r.: 1) na konto Urzędu Miasta w Ełku nr PBK Warszawa O/Ełk 11101558-411550000217 (decyduje data wpływu na rachunek Urzędu Miasta w Ełku - nie później niż termin wpłaty wadium); 2) w obligacjach (na okaziciela) Skarbu Państwa wg wartości nominalnej, gwarancji bankowej lub weksla potwierdzonego przez bank - poprzez złożenie w kasie Urzędu Miasta w Ełku. Wpłacone wadium zostanie zaliczone na poczet ceny nabycia nieruchomości, jeżeli osoba wpłacająca wadium wygra przetarg. Wpłacone wadium nie podlega zwrotowi, jeżeli nabywca nieruchomości zrezygnuje z nabycia nieruchomości lub nie stawi się bez usprawiedliwienia w Kancelarii Notarialnej w wyznaczonym dniu i godzinie. Wadium zostanie zwrócone na rzecz osob, które nie wygrały przetargu, poprzez wypłacenie z kasy tut. Urzędu lub przelane na ich konta, nie później niż przed upływem 3 dni od dnia odwołania lub zamknięcia przetargu.
**UWAGA!!!** Przetarg odbędzie się w dniu 17 lipca 2001 r. o godzinie 10.00 w sali konferencyjnej Urzędu Miasta w Ełku. Nabywca nieruchomości pokryje koszt sporządzenia operatu szacunkowego w kwocie 366 zł. Zarząd Miasta Ełku może odwołać przetarg jedynie z uzasadnionej przyczyny, nakazać powtórzenie czynności przetargowych albo unieważnić przetarg. Bliższe informacje pod nr. tel. (0-87)610-92-51 wew. 235.

(1039496)

## ZARZĄD MIASTA EŁKU
## ogłasza II przetarg ustny nieograniczony

**na sprzedaż lokalu użytkowego nr 4 o pow. użytkowej 104,52 mkw., położonego w suterenie oficyny budynku nr 32 przy ul. Wojska Polskiego w Ełku, wraz z przynależnym udziałem wynoszącym 57/834 części w działce oznaczonej nr. geod. 443/1 o pow. 834 mkw. Przeznaczenie lokalu handlowo-usługowe. Cena wywoławcza - 36.500,00 zł. Wadium - 7.000,00 zł.**

Warunkiem przystąpienia do przetargu jest wpłacenie wadium jw. w terminie do dnia 14 lipca 2001 r.: 1) na konto Urzędu Miasta w Ełku nr PBK Warszawa O/Ełk 11101558-411550000217 (decyduje data wpływu na rachunek Urzędu Miasta w Ełku - nie później niż termin wpłaty wadium); 2) w obligacjach (na okaziciela) Skarbu Państwa wg wartości nominalnej, gwarancji bankowej lub weksla potwierdzonego przez bank - poprzez złożenie w kasie Urzędu Miasta w Ełku. Wpłacone wadium zostanie zaliczone na poczet ceny nabycia nieruchomości, jeżeli osoba wpłacająca wadium wygra przetarg. Wpłacone wadium nie podlega zwrotowi, jeżeli nabywca nieruchomości zrezygnuje z nabycia nieruchomości lub nie stawi się bez usprawiedliwienia w Kancelarii Notarialnej w wyznaczonym dniu i godzinie. Wadium zostanie zwrócone na rzecz osób, które nie wygrały przetargu, poprzez wypłacenie z kasy tut. Urzędu lub dokonanie przelewu na ich konta - nie później niż przed upływem 3 dni od dnia odwołania lub zamknięcia przetargu.
**UWAGA!!!** Przetarg odbędzie się w dniu 18 lipca 2001 r. o godzinie 10.00 w sali konferencyjnej Urzędu Miasta w Ełku. Nabywca nieruchomości pokryje koszt sporządzenia operatu szacunkowego w kwocie 610,00 zł. Zarząd Miasta Ełku może odwołać przetarg jedynie z uzasadnionej przyczyny, nakazać powtórzenie czynności przetargowych albo unieważnić przetarg. Bliższe informacje pod nr. tel. (0-87)610-92-51 wew. 235.

(1039498)

GAZETA współczesna

*Poniedziałek*

**AUTOGAZETA**

ceny pojazdów, nowinki z salonów i targów samochodowych, testy aut wchodzących na rynek

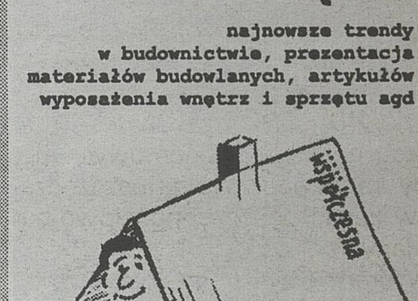

**SPORT**

relacje z meczów, sport światowy i krajowy, bogaty serwis sportowy

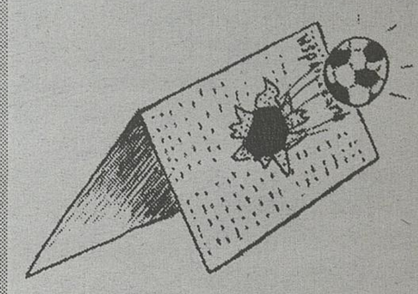

*Wtorek*

**DOM I WNĘTRZE**

najnowsze trendy w budownictwie, prezentacja materiałów budowlanych, artykułów wyposażenia wnętrz i sprzętu agd



*Środa*

**WSPÓŁCZESNA I GOSPODARKA**

handel, technika, gospodarka, praca, przetargi

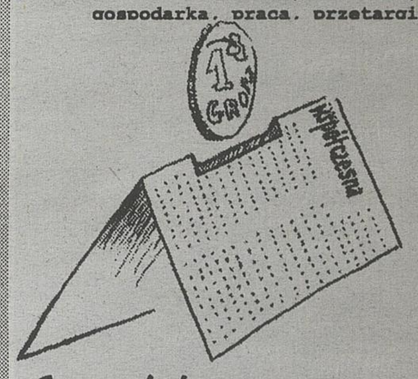

*Czwartek*

**KRAMIK OGŁOSZENIOWY**

dodatek z bezpłatnymi ogłoszeniami drobnymi oraz ofertami biur nieruchomości i autokomisów

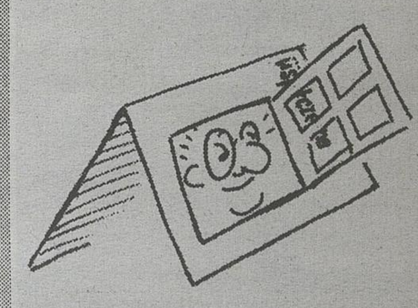

*Piątek*

**TELE PROGRAM**

przejrzysty i czytelny układ programów, zdjęcia i opisy filmów

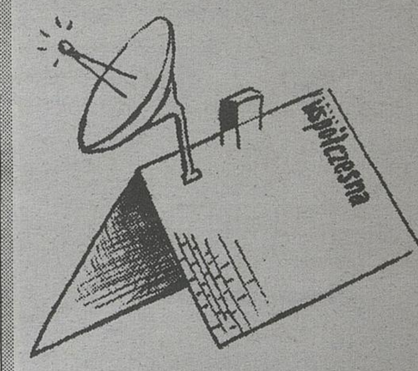

GAZETA współczesna

OGŁOSZENIA PRASA współczesna

- Augustów
  Rynek Zygmunta Augusta 27
  tel. (0-87) 643-34-51
  tel./fax 643-37-33 - "ASTRA"
- Białystok
  ul. Suraska 1
  tel./fax (0-85) 748-74-32
  - Biuro Ogłoszeń "GW"
- Bielsk Podlaski
  ul. Mickiewicza 60
  tel./fax (0-85) 730-00-35
  - "ABA PLUS" Antoni Murawski
- Ełk
  ul. Wojska Polskiego 55
  tel./fax (0-87) 610-85-05
  - Oddział "GW"
- Grajewo
  ul. Osiedle Centrum 7a
  tel./fax (0-86) 272-89-15
  - Oddział "GW"
- Grajewo
  ul. Piłsudskiego 6/7
  tel./fax (0-86) 272-26-23
  - "UNIVERS"
- Giżycko
  ul. Pocztowa 3
  tel. (0-87) 428-52-80
  - Oddział "GW"
- Hajnówka
  ul. 3 Maja 20
  tel./fax (08-5) 682-59-89
  - Oddział "GW"
- Łomża
  al. Legionów 7
  tel./fax (0-86) 216-56-97
  - Oddział "GW"
- Olecko
  pl. Wolności 22
  tel./fax (0-87) 520-02-30 - "WIR"
- Ostrołęka
  ul. Prądzyńskiego 4, lok. 29
  tel./fax (0-29) 764-66-41
  Oddział "GW"
- Ostrów Mazowiecka
  ul. Broniewskiego 56a,
  tel. (0-29) 745-34-12
  - "BORAM"
- Siemiatycze
  ul. Pałacowa 19
  tel. (0-85) 655-31-41, B. Śliwińska
- Sokółka
  ul. Ściegiennego 16 B
  tel./fax (0-85) 711-41-89
  - "MAKLER"
- Suwałki
  ul. Kościuszki 32
  tel./fax (0-87) 566-57-26
  - Oddział "GW"
- Wysokie Mazowieckie
  ul. Długa 22
  tel. (0-86) 275-24-08, "VIDKING"
- Zambrów
  al. Wojska Polskiego 22
  tel./fax (0-86) 271-25-25
  - "GLOBTOUR"

oraz nasi przedstawiciele handlowi
Białystok tel. 748-74-41 do 44.

**Zarząd Gminy Miastkowo, ul. Łomżyńska 32, tel. 217-48-66, fax 217-48-23**
**ogłasza przetarg nieograniczony**
**na zakup stolarki okiennej i drzwiowej z PCV (okna w ilości 33 szt., drzwi w ilości - 10 szt.).**

Miejsce realizacji zamówienia: Miastkowo - Urząd Gminy, Publiczne Gimnazjum, Drogoszewo - Remiza OSP. Formularz zawierający specyfikację istotnych warunków zamówienia można odebrać osobiście w siedzibie zamawiającego w pokoju nr 14 lub za zaliczeniem pocztowym. Cena formularza - 10 zł. Zamkniętą kopertę zawierającą ofertę należy złożyć w Urzędzie Gminy w Miastkowie ul. Łomżyńska 32 w pokoju nr 9 do dnia 10.07.2001 r. do godz. 8.50. Pracownikiem uprawnionym do kontaktów z oferentami jest Agnieszka Skupska tel. (086) 217-48-66 wew. 19 w godz. 8.00-15.00. W przetargu mogą wziąć udział wykonawcy spełniający warunki zawarte w art. 22 ustawy o zamówieniach publicznych oraz nie wykluczeni z postępowania na podstawie art. 19 ww. ustawy.
Otwarcie ofert nastąpi w siedzibie zamawiającego w dniu 10.07.2001 r. o godz. 9.00 w pokoju nr 12. Postępowanie będzie prowadzone z zachowaniem obowiązkowych preferencji krajowych. Termin realizacji zamówienia - 31.08.2001 r. i 30.09.2001 r.

(103383)

**SBP „PROJEKT"**
**ogłasza przetarg**
**na wykonanie remontu**
**elewacji budynku**
**przy ul. dr I. Białówny 9.**

Z projektem remontu można zapoznać się w siedzibie SBP „PROJEKT", ul. Lipowa 4 w Białymstoku, pok. 123. Oferty przyjmujemy do 9.07.2001 r.

(1039570)

**Rejon Energetyczny Białystok Teren przeprasza odbiorców energii elektrycznej za przerwy w dostawie, które wystąpią w niżej podanych terminach i wymienionych miejscowościach:**

dn. 2.07.01 w godz. 8.00-15.00 - Milewo, Kulikówka kol., Sochonie III, Supraśl (Technikum Mechanizacji Rolnictwa, Dom Dziecka).
w dn. 2-3.07.01 w godz. 8.00-15.00 - Wroceń - wyłączenia rotacyjne związane z przeglądem linii niskiego napięcia.
dn. 3.07.01 w godz. 8.00-13.00 - Hryniewicze: wieś, os. Śródlesie, kolonia, Chłodnia, Wysypisko Miejskie „RAK-BUD", Zakład Utylizacji Odpadów, Zakład Remontowo-Budowlany; Koplany i kol. w godz. 8.00-15.00 - Trzcianne, ul. 3 Maja, Kościelna oraz Bank Spółdzielczy; Knyszyn, ul. Pocztowa, Jagiellońska, Sienkiewicza, M. Konopnickiej, Grodzieńska; Sochonie: II, III i kol.; Supraśl, ul. Leśna, Orla, Letniskowa, Lewitówka, Grzybowa, Wróbla;
dn. 4.07.01 w godz. 8.00-15.00 - Kosiorki, Dębina kol. I, Halickie kol.; Supraśl, ul. Konarskiego, pl. Kościuszki, 3 Maja, Posterunkowa, Ogrodowa oraz oczyszczalnia ścieków. w godz. 10.00-14.00 - Wroceń (wieś, kolonia, hydrofornia); Dolistowo Nowe; Smogorówka Dolistowska kol. I i II; Dolistowo Stare II (Mleczarnia, Kółko Rolnicze).
dn. 5.07.01 w godz. 8.00-15.00 - Smogorówka Goniądzka, Rutkowskie Małe II, Dębina kol. II, Sochonie os. Łan; kol. Nowodworce.
dn. 6.07.01 w godz. 8.00-15.00 - Góra kol. I.

W związku z planowanymi wyłączeniami energii elektrycznej nastąpią kilkuminutowe zaniki napięcia dla sąsiednich miejscowości w terenie i części osiedli podanych miast, do których ww. ulice należą. Wyłączenia dotyczą również urzędów, zakładów usługowych i warsztatów rzemieślniczych zasilanych ze stacji transformatorowych w ww. miejscowościach i przy podanych w informacji wyżej ulicach.
Informacja o wyłączeniach podana jest również w Internecie na stronie www.zeb.com.pl. Dodatkowych informacji udziela Rejonowa Dyspozycja Ruchu Białystok Teren, tel. 73-29-105 czynna całą dobę oraz Posterunki Energetyczne obsługujące ww. miejscowości.

(1039575)

**Zarząd Spółdzielni Ogrodniczo-Pszczelarskiej w Giżycku**
**ogłasza przetarg ustny nieograniczony**

na sprzedaż magazynu o pow. 280 mkw. wraz z prawem użytkowania wieczystego działki o pow. 2372 mkw., położonego w Gołdapi przy ul. Zatorowej.
Cena wywoławcza - 100.000 zł.
Warunkiem przystąpienia do przetargu jest wpłacenie wadium w wysokości 10% ceny wywoławczej w kasie Spółdzielni do godz. 11.00 dnia 10.07.2001 r.
Przetarg odbędzie się w dniu 11.07.2001 r. o godz. 11.00 w biurze Spółdzielni w Giżycku przy ul. Przemysłowej 2. Nieruchomość można oglądać w godz. 7.00 - 15.00. Szczegółowe informacje w biurze SOP w Giżycku i pod nr. tel. 428-62-02.
Zastrzega się prawo unieważnienia przetargu bez podania przyczyn.

(1039499)

**Miejskie Przedsiębiorstwo Energetyki Cieplnej Sp. z o.o. w Białymstoku informuje**

że w związku z pracami remontowymi na sieci cieplnej zostanie wstrzymana dostawa ciepłej wody do nw. budynków:

1) od dn. 2001.07.04 od godz. 8.00 do dn. 2001.07.06 do godz. 20.00 na os. Tysiąclecia przy ulicach: Waszyngtona, Wołodyjowskiego, Wesołej, Zwierzynieckiej, Mazowieckiej oraz Żelaznej 38 i Świerkowej 1;
2) od dn. 2001.07.03 od godz. 8.00 do dn. 2001.07.04 do godz. 20.00 na os. Piasta przy ulicach: Świętojańskiej, Orzeszkowej, Branickiego, Warszawskiej, Piastowskiej, Chrobrego oraz Św. Wojciecha 2, 4;
3) od dn. 3.07.2001 od godz. 8.00 do dn. 4.07.2001 do godz. 15.00 - ul. Wyszyńskiego 9,15 i 19;
4) w dn. 6.07.2001 w godz. 8.00-15.00 - ul. Kozłowa 3, 4, 5, 8, 10, 29 i 31, - ul. Gołdapska 4, 6, 8 i 10;
5) w dn. 10.07.2001 w godz. 8.00-17.00 - ul. Buska 10,12,14,19, 21 i 23, - domki jednorodzinne przy ulicach: Łańcuckiej, Racławickiej, Wołkowyskiej, Kowieńskiej, Grodzieńskiej i Wileńskiej.

**Za wynikłe z powyższego utrudnienia uprzejmie przepraszamy.**

(1039571)

**Szpital Ogólny 18-300 Zambrów, ul. Papieża J.P. II nr 14**
**ogłasza nieograniczony pisemny przetarg ofertowy**

na sprzedaż urządzenia medycznego o nazwie „BRONCHOFIBEROSKOP" typ 1T30 firmy OLYMPUS, rok prod. 1994 o nr fabr. 2401711 w stanie dobrym, posiadającym aktualne badanie sprawności technicznej.
Cena wywoławcza wynosi 31.500 zł.
Warunkiem przystąpienia do przetargu jest wpłacenie do Kasy Szpitala wadium w wysokości 3.150 zł do dnia 10.07.2001 r., godz. 9.00.
Ww. urządzenie można obejrzeć w Sekcji Zaopatrzenia Szpitala w dniach roboczych w godzinach 8.00-15.00. Zainteresowanych prosimy o składanie pisemnych ofert przetargowych w zamkniętych kopertach z napisem „PRZETARG BRONCHOFIBEROSKOPU" w sekretariacie Szpitala pokój nr 8 do dnia 10.07.2001 r. godz. 10.00. Otwarcie kopert z ofertami odbędzie się dnia 10.07.2001 r. o godz. 10.30.

(103384)

**Zarząd Powiatu Kolneńskiego 18-500 Kolno ul. Wojska Polskiego 18**
**ogłasza przetarg nieograniczony**

na dostawę tablic rejestracyjnych odblaskowych do końca 2001 r. dla Starostwa Powiatowego w Kolnie, ul. Wojska Polskiego 18. Ilość, rodzaj i termin dostawy zawiera specyfikacja istotnych warunków zamówienia, którą można uzyskać w siedzibie Starostwa, pok. 301.
Oferty należy składać w zamkniętych kopertach z dopiskiem „Oferta na tablice rejestracyjne do końca 2001 r., nie otwierać przed 9 sierpnia 2001 r." w sekretariacie Starostwa, pok. 113 do dnia 9 sierpnia 2001 r. do godziny 13.00.
Otwarcie ofert nastąpi dnia 9 sierpnia 2001 r. w siedzibie zamawiającego o godz. 13.30 w pok. 301.
Do kontaktów z oferentami upoważniony jest Adam Maciejewski, tel. 278-27-39 wew. 33 w godz. 9.00-15.00.

(103385)

**Zarząd Miejski w Lipsku**
**ogłasza przetarg ustny nieograniczony**

na sprzedaż działki nr 263/6 o pow. 1.344 mkw., położonej w Rygałówce, zabudowanej budynkiem poszkolnym oraz budynkiem gospodarczym do wykorzystania po adaptacji na cele mieszkalno-usługowe. Łączna cena wywoławcza - 25.000 zł, wysokość wadium - 3.000 zł, płatne w gotówce w kasie Urzędu najpóźniej do dnia 9.07.2001 r.
Przetarg odbędzie się w dniu 13 lipca br. o godz. 10.00 w pok. nr 2 Urzędu Miejskiego w Lipsku. Szczegółowe informacje, tel. (0-87)642-30-33. Zastrzega się możliwość unieważnienia przetargu bez podania przyczyn.

(1039485)

**Zarząd Gminy Ełk**
**ogłasza przetarg ustny nieograniczony**

na sprzedaż następujących nieruchomości stanowiących własność gminy:

Obręb Ełk 3 - działka nr 2824 o powierzchni 5.8378 ha przeznaczona pod budownictwo wielorodzinne, cena wywoławcza 467.024 zł, wadium 25.000 zł.
Obręb Szeligi-Buczki - działka nr 131 o powierzchni 2,49 ha przeznaczona pod budownictwo letniskowe, cena wywoławcza - 126.125 zł, wadium 15.000 zł.
Obręb Chruściele - działki przeznaczone pod budownictwo letniskowe - dz. nr 170/21 o powierzchni 603 mkw. cena wywoławcza 12.663 zł, wadium 2.000 zł, - dz. nr 170/24 o powierzchni 671 mkw. cena wywoławcza 10.065 zł, wadium 2.000 zł, - dz. nr 170/25 o powierzchni 715 mkw. cena wywoławcza 10.725 zł, wadium 2.000 zł, - dz. nr 170/3 o powierzchni 578 mkw. cena wywoławcza 7.803 zł, wadium 1.500 zł.
Obręb Regiel - działka nr 149/1 o powierzchni 0,0597 ha przeznaczona pod zabudowę jednorodzinną, cena wywoławcza 5.970 zł, wadium 600 zł.
Obręb Oracze - działka nr 591 o powierzchni 0,05 ha, cena wywoławcza 10.000 zł, wadium 1.000 zł przeznaczona pod zabudowę jednorodzinną.
Obręb Tracze - działka nr 11 o powierzchni 0,69 ha przeznaczona pod zabudowę mieszkaniową lub zagrodową, cena wywoławcza 6.900 zł, wadium 1.000 zł.
Obręb Bajtkowo - działka nr 118/2 o powierzchni 0,17 ha przeznaczona pod zabudowę mieszkaniową jednorodzinną, cena wywoławcza 22.100 zł, wadium 2.500 zł.
Obręb Płociczno - działka nr 22/4 o powierzchni 0,15 ha przeznaczona pod zabudowę zagrodową, cena wywoławcza 6.900 zł, wadium 1.000 zł.

Przetarg odbędzie się w dniu 11 lipca 2001 r. o godzinie 10.00 w lokalu Urzędu Gminy Ełk, ul. Armii Krajowej 3.
W przetargu mogą uczestniczyć osoby fizyczne i prawne, które wniosą wadium w wymaganej wysokości w terminie do dnia 7 lipca 2001 r. na konto Urzędu Gminy Ełk PBK O/Ełk 11101558-411550000132. Uwaga! - wadium ulega przepadkowi, jeżeli uczestnik, który wygrał przetarg uchyli się od zawarcia umowy kupna-sprzedaży w wyznaczonym dniu i godzinie bez usprawiedliwienia dostarczonego w ciągu trzech dni, - do ceny osiągniętej w przetargu zostaną doliczone koszty szacunku, wyrysu oraz ewentualnego okazania granic, - nabywca pokrywa koszty sporządzenia aktu notarialnego w wysokości ustalonej przez notariusza.
Zastrzega się prawo odwołania lub unieważnienia przetargu bez podania przyczyny. Szczegółowe informacje na temat przedmiotu przetargu można uzyskać w pokoju nr 5 w tutejszym Urzędzie Gminy, telefon 610-38-84 lub 610-44-38 wew. 40.

(1039557)

MIESIĘCZNIK

# GAZETA ŁAPSKA

Jeśli zapomnę o nich, Ty, Boże na niebie, zapomnij o mnie

## Bohaterskim dzieciom

**1 czerwca 2001 r. odsłonięto w Łapach przy ul. Wygwizdowo pomnik poświęcony dzieciom polskim, które zginęły w czasie II wojny światowej. Autorką projektu jest Agnieszka Zdrodowska, nauczycielka plastyki.**

Uroczystość zgromadziła przede wszystkim harcerzy oraz przyjaciół harcerstwa. Obecni byli m. in. z-ca naczelnika druhna Teresa Hernik z Głównej Kwatery ZHP, posłowie województwa podlaskiego, poczet sztandarowy Chorągwi Białostockiej, przedstawiciele Hufca Białystok z komendantem harcmistrzem Andrzejem Bajkowskim, z–ca szefa Woj. Sztabu Wojskowego, komendant powiatowy PSP.

– Na legitymacji odznaki pamiątkowej II Korpusu Wojsk Polskich na Bliskim Wschodzie znajduje się zdanie: Odrzućmy to co nas dzieli, a weźmy to co nas łączy – powiedział otwierając uroczystość Marian Jurkin, inicjator tego pomysłu. – Zgodnie z tą maksymą postanowiliśmy odbudować pomnik powstały w 1968 r. z okazji IV Alertu Naczelnika ZHP, a poświęcony dzieciom, które nie mają swego grobu. Dzieciom z Łap, które zginęły 2 września 1939 r. podczas pierwszego bombardowania miasta, także tym, które zginęły w czasie okupacji, na Syberii, w obozach koncentracyjnych, wszystkim polskim dzieciom.

Przypomnijmy, że inicjatywa upamiętnienia tego właśnie miejsca powstała w roku ubiegłym. Mieszkańcy Łap pamiętają je jako miejsce, w którym spoczęły zwłoki dzieci wyrzucanych z transportów wiozących je do obozu zagłady w Treblince.

M. Jurkin sprzymierzeńców dla swego pomysłu znalazł przede wszystkim w strażakach z jednostki ratowniczo-gaśniczej Państwowej Straży Pożarnej w Łapach. Pod dowództwem swego komendanta Adama Protasiewicza przepracowali wiele godzin wykonując najcięższe prace ziemne. Działania te wspierali różni ludzie; M. Jurkin wspomina tu Danutę Skibko i księdza dziekana Piotra Faltyna.

– Dziękuję też wszystkim łapiakom, którzy nie wspierali mnie w budowie tego pomnika, ale i nie przeszkadzali – mówi.

Odsłonięcia pomnika dokonali z-ca naczelnika dh Teresa Hernik oraz Bolesław Paczkowski, najstarszy harcerz w Łapach. Kwiaty pod pomnikiem złożyły delegacje harcerzy, młodzieży z łapskich szkół, organizacji i urzędów, posłowie.

Najbardziej zasłużeni dla budowy pomnika otrzymali złote odznaki przyjaciół harcerstwa oraz odznaki Przyjaciel Dziecka przyznane przez Towarzystwo Przyjaciół Dzieci. Komendant PSP A. Protasiewicz został uhonorowany medalem im dr. Henryka Jordana.

**(am)**



J. Barańczuk

*Kwiaty pod pomnikiem składa K. Jurgiel w towarzystwie E. Suchodolskiego, S. Marczuka i W. Pawłowskiego*



A. Okuniewski

*Przecięcia symbolicznej – zielonej – wstęgi dokonali Thomas Neiss, dyrektor departamentu ochrony przyrody Nadrenii – Westfalii oraz burmistrz Tadeusz Wróblewski*

Pamięci Waldemara Kikolskiego

## I Bieg Uliczny

W dniu 1 czerwca, przed uroczystością odsłonięcia Pomnika Bohaterskim Dzieciom Polskim, odbył się I Bieg Uliczny im. Waldemara Kikolskiego zorganizowany przez OKF Łapy. Startowali reprezentanci szkół podstawowych i gimnazjów z terenu gmin: Łapy, Turośń Kościelna i Suraż. Bieg odbywał się na dystansie 750 i 950 m w kategorii szkół podstawowych i gimnazjów.

Wszyscy uczestnicy biegu otrzymali pamiątkowe dyplomy, natomiast najlepsi zawodnicy – puchary i nagrody rzeczowe. Organizatorzy planują przeprowadzanie takiego biegu corocznie w rocznicę śmierci W. Kikolskiego.

W kategorii szkół podstawowych wśród dziewcząt zwyciężyła Katarzyna Toczydłowska ze Szkoły Podstawowej nr 3 Łapy-Osse, a wśród chłopców Paweł Łapiński ze Szkoły Podstawowej nr 2

W zmaganiach gimnazjalistów najlepsza była Justyna Łapińska z Gimnazjum w Łapach, natomiast Jarosław Wróblewski także z Łap, zwyciężył wśród chłopców.

**(stan)**



J. Barańczuk

*Zacięta walka trwała do ostatnich metrów przed metą*

### Konkursy

**„Człowiek i przyroda"**

Dom Kultury i „Gazeta Łapska" organizują otwarty konkurs literacki adresowany do wszystkich chętnych. Prace w postaci krótkich form prozatorskich lub publicystycznych nie powinny przekraczać objętości 7 standardowych stron komputerowych (1800 znaków na stronie, wielkość czcionki – 14). Każda powinna być podpisana godłem, a w osobnej kopercie, także opatrzonej godłem, muszą się znaleźć dane autora (imię, nazwisko oraz adres i telefon do ewentualnego kontaktu).

**„Narew – dziewicza kraina"**

Otwarty konkurs fotograficzny – mogą brać w nim udział wszyscy fotografujący. Każdy może nadesłać do 10 zdjęć w formacie 15x20 lub większym, w technice dowolnej, dotychczas niepublikowanych. Na odwrocie zdjęcia należy podać dokładne dane dotyczące autora fotografii (imię i nazwisko, adres, telefon). Organizatorzy konkursu gwarantują anonimową prezentację zdjęć jurorom oraz zastrzegają sobie prawo do nieodpłatnej publikacji wszystkich prac (również nie nagrodzonych).

Prace do powyższych konkursów należy przesyłać do dnia 20 września 2001 r. pod adresem: Dom Kultury, Nowy Rynek 15, 18-100 Łapy. Decyduje data stempla pocztowego. Ogłoszenie wyników nastąpi w dniu 27 września 2001 r. Pula nagród wynosi 3000 złotych.

Więcej informacji na temat konkursów można uzyskać pod numerem tel. (0–85) 715–30–00; e–mail: domkultury-lapy@data.pl

Niemiecko-polska ochrona przyrody

## Patrzeć oczami innych

**8 czerwca otwarta została w Galerii Narwiańskiej w Uhowie wystawa pn. Projekt ZPP Narew. Ekspozycja przygotowana przez Ministerstwo Ochrony Środowiska Kraju Związkowego Północnej Nadrenii - Westfalii przedstawia piękno przyrody Doliny Górnej Narwi.**

Dolina ta jest jednym z najlepiej zachowanych obszarów bagiennych w Europie. Ponieważ zainteresowało to stronę niemiecką, rozpoczęto realizacje programu Zielone Płuca Polski – Narew.

– Projekt trwa od 1998 r., jest projektem pilotażowym – powiedział podczas otwarcia wystawy Krzysztof Wolfram. – Ma pokazać jak można realizować większe zamierzenia. Myślę, że jego powodzenie będzie skutkowało w przyszłości. Ta wystawa jest jednym z 61 już realizowanych małych projektów.

– Kiedy byłem tu latem w roku 1997 i 98, i miałem zadanie przygotowania umowy z Polską o współpracy na temat Narwi, przypominam sobie dokładnie, że wśród polskich władz był pewien sceptycyzm wobec tego projektu – mówił Thomas Neiss, dyrektor departamentu ochrony przyrody w Ministerstwie Ochrony Środowiska Kraju Związkowego Północnej Nadrenii-Westfalii. – Dzisiaj możemy powiedzieć, że nasz ówczesny optymizm był uzasadniony.

Burmistrz Tadeusz Wróblewski, przedstawiając dotychczasowe działania gminy Łapy w zakresie ekologii i gospodarki ekologicznej, mówił też o wspólnych przedsięwzięciach realizowanych w ramach Stowarzyszenia Gmin Górnej Narwi.

– Myślę, że ta współpraca przy małych projektach zaowocuje pozytywnym opiniowaniem przez ekspertów niemieckich w Brukseli, projektu dotyczącego gospodarki wodno-ściekowej na terenie Stowarzyszenia Gmin Górnej Narwi. A jest to program, który potrzebuje wsparcia rzędu kilkudziesięciu milionów marek – powiedział.

Realizatorami projektu są ze strony niemieckiej: fundacja Euronatur oraz Stacja Biologiczna w Krickenbecker Seen, a ze strony polskiej Narodowa Fundacja Ochrony Środowiska. Duże znaczenie przy realizacji całego przedsięwzięcia ma pomoc finansowa Kraju Związkowego Północnej Nadrenii-Westfalii.

– Wszyscy chroniący środowisko powinni mieć na celu również ten fakt, że chodzi tu przede wszystkim o człowieka – kontynuował Thomas Neiss. – Nasza współpraca to najlepszy przykład ogólnej europejskiej współpracy w tym rejonie. Stąd jest bliżej do Berlina niż z Düsseldorfu, częściej byłem nad Narwią niż w Berlinie.

Ta wystawa jest skwitowaniem trzech lat naszej pracy – powiedział K. Wolfram. – Jesteśmy już na takim stopniu współpracy, że wystawa o nas jest zrobiona bez nas i nie można jej nic zarzucić. Wiemy o sobie wszystko.

Delegacji towarzyszyli dziennikarze z Niemiec, którzy będą promować wspólne polsko-niemieckie działania ekologiczne w tamtejszych mediach. W wypowiedziach podkreślano też, że łatwiej jest docenić to co się ma, gdy patrzy się oczami innych.

Niemieccy goście odwiedzili również Prywatne Muzeum Archeologiczne w Surażu i schronisko młodzieżowe w Bokinach. Obydwa obiekty były finansowane przez stronę niemiecką w ramach tego samego programu.

**(am)**

współczesna NA studia
INFORMATOR DLA KANDYDATÓW NA WYŻSZE UCZELNIE

Kilka rad na ostatnie przedegzaminacyjne dni – przeczytaj i powieś nad łóżkiem. Na pewno się przyda!

# My się stresu nie boimy

**Kilka rad, jak przeżyć ostatnie chwile przed egzaminem, przyda się wszystkim. Nawet ci, którzy są świetnie przygotowani, dzień przed sprawdzianem zaczynają wątpić w swoje umiejętności. Co wtedy? Przeczytajcie sami.**

● Skończ się uczyć dostatecznie wcześnie, by nie mieć mętliku w głowie. Powtarzanie wiadomości ostatniej nocy to najgorsze rozwiązanie. Zawsze znajdziesz w notatkach coś, czego nie pamiętasz. Teraz jednak się tego nie nauczysz, ale za to nieźle się zdenerwujesz. Po co? Daj już sobie spokój.

● Wieczorem, w przeddzień egzaminu, przede wszystkim odpocznij. Obejrzyj dobry film w telewizji, posłuchaj ulubionej muzyki. A najlepiej – idź na spacer, do parku na przykład. Możesz też spotkać się z przyjaciółmi, tylko nie rozmawiajcie o egzaminach!

## Najważniejszy dzień:

● Wyśpij się i zjedz coś przed wyjściem z domu.

● Ubierz się wygodnie, żeby cię nic nie cisnęło, nie wyłaziło i nie sterczało – to nie ubranie powinno dziś absorbować twoją uwagę.

● Nastaw się psychicznie na ten dzień. Idziesz zdawać i zdasz!

● Pamiętaj, że egzamin minie, a po ciężkim dniu przyjdzie wieczór. Wtedy się rozluźnisz.

● Jesteś mądrą, myślącą osobą i na pewno ci się uda.

● Zapomnij o innych problemach. Masz tylko jeden cel w życiu: zdać to!

● Omijaj szerokim łukiem wszystkich spanikowanych. Naucz się różnicować rady. Odrzucaj wszystkie te, które mogą cię wystraszyć lub nie pasują do ciebie.

Wsłuchaj się w siebie, a na pewno podpowiesz sobie, co jest dla ciebie najlepsze.

● W chwilach zwątpienia wyobraź sobie morze, plażę, góry, las, zapach trawy, spacer, wakacje. Trzymaj ten obraz przed oczami i upajaj się nim. Pomaga!

● Pokrzykuj na siebie, gdy zaczynasz wpadać w panikę. Przywołuj się do porządku. Szukaj towarzystwa ludzi, którzy mają na ciebie kojący wpływ.

● Nie rozluźniaj się zupełnie. Spięcie i mobilizacja są konieczne, by osiągnąć cel.

● Pozwól sobie myśleć o egzaminie dobrze. O tym, że jak zdasz, pójdziesz sobie na lody, będziesz z siebie dumna, zrobisz sobie niespodziankę. To nie jest zapeszanie!

● Przed egzaminem nie myśl o rzeczach, których nie umiesz. Najlepiej w ogóle o nich zapomnij. Zastanów się za to, o czym mogłabyś pisać albo mówić. Co ci najbardziej odpowiada. Twoje przedegzaminacyjne myśli działają jak samospełniająca się przepowiednia. Chyba lepiej, żeby była pozytywna, prawda?

**(ka)**

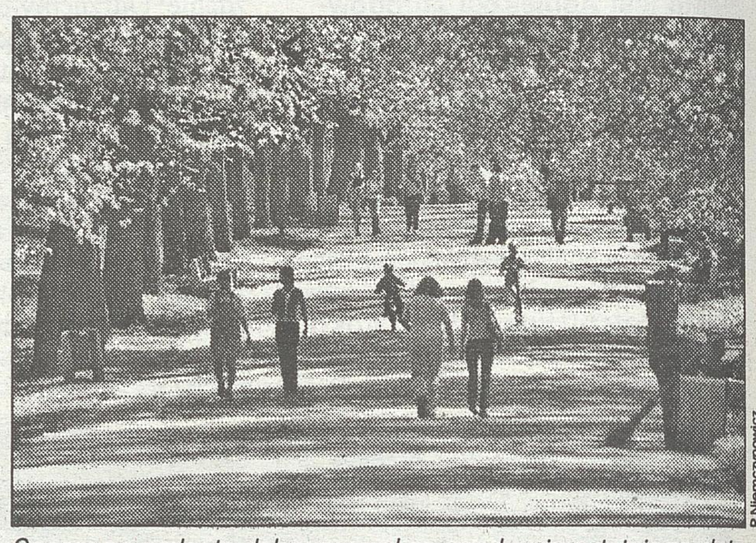

P.Niemczynowicz

*Spacer po parku to dobry pomysł na spędzenie ostatniego dnia przed egzaminem*

D1039324

UNIVERSITAS BIALOSTOCENSIS 1997

**UNIWERSYTET W BIAŁYMSTOKU**

## Zasady naboru kandydatów na I rok studiów w roku akademickim 2001/2002 w Uniwersytecie w Białymstoku

**BIOLOGIA**
studia dzienne magisterskie
limit miejsc - 60
Egzamin ustny z biologii.
**Wydziałowa Komisja Rekrutacyjna,**
ul. Świerkowa 20 b, tel.745-73-02
Termin składania dokumentów: do 15 czerwca 2001r.
Termin egzaminu: 4 lipca 2001r.

**CHEMIA**
studia dzienne magisterskie
limit miejsc - 80
Egzamin pisemny test z chemii.
WKR, al.Piłsudskiego 11/4, tel.745-75-99, 745-76-03
Termin składania dokumentów: do 15 czerwca 2001r.
Termin egzaminu: 4 lipca 2001r.

**OCHRONA ŚRODOWISKA**
specjalność: chemia środowiska
studia dzienne licencjackie
limit miejsc - 24
Egzamin pisemny z chemii.
WKR, al. Piłsudskiego 11/4, tel.745-75-99, 745-76-03
Termin składania dokumentów: do15 czerwca 2001r.
Termin egzaminu: 4 lipca 2001r.

**EKONOMIA**
studia dzienne magisterskie
limit miejsc - 130
Test sprawdzający z matematyki i elementów wiedzy o świecie współczesnym.
WKR, ul. Warszawska 63, tel.745-77-08
Termin składania dokumentów: do 15 czerwca 2001r.
Termin egzaminu: 2 lipca 2001r.
studia zaoczne magisterskie
limit miejsc - 280
Nabór na podstawie złożonych dokumentów oraz konkurs świadectw.
studia zaoczne magisterskie II stopnia
limit miejsc - 80
Nabór na podstawie złożonych dokumentów.
Kryteria kwalifikacji:
średnia dwóch ocen: oceny na dyplomie licencjata, średniej oceny ze studiów licencjackich (studia ekonomiczne).
WKR, ul. Warszawska 63, tel.745-77-07
Termin składania dokumentów: do 31 sierpnia 2001r.

**FILOLOGIA POLSKA**
studia dzienne magisterskie
limit miejsc - 100
Egzamin wstępny obejmuje:
1. Egzamin pisemny esej interpretacyjny wybranego utworu literackiego.
2. Egzamin ustny historia literatury polskiej, literatura współczesna; nauka o języku.
WKR, Pl. Uniwersytecki 1, tel.745-74-57
Termin składania dokumentów: do 15 czerwca 2001r.
Termin egzaminu: 2 lipca 2001r.
studia zaoczne magisterskie
limit miejsc - 100
Nabór na podstawie złożonych dokumentów oraz konkurs świadectw.
magisterskie studia uzupełniające II stopnia
Nabór na podstawie złożonych dokumentów.
WKR, pl. Uniwersytecki 1, tel.745-74-57
Termin składania dokumentów: do 31 sierpnia 2001r.

**FILOLOGIA**
studia dzienne magisterskie
specjalność: rusycystyka
limit miejsc - 80
Rozmowa kwalifikacyjna ze znajomości języka rosyjskiego

specjalność: białorutenistyka
limit miejsc - 50
Rozmowa kwalifikacyjna ze znajomości języka białoruskiego (rosyjskiego lub gramatyki języka polskiego).

studia zaoczne magisterskie
specjalność: rusycystyka
limit miejsc - 50
Rozmowa kwalifikacyjna ze znajomości języka rosyjskiego.
WKR, pl. Uniwersytecki 1, tel.745-74-50
Termin składania dokumentów: do 15 czerwca 2001r.
studia dzienne
Termin egzaminu: 2 lipca 2001r. studia dzienne
Termin składania dokumentów: do 24 sierpnia 2001r.
studia zaoczne
Termin egzaminu: 3 września 2001r. studia zaoczne

specjalność: anglistyka
studia dzienne licencjackie
limit miejsc - 60
1. Egzamin pisemny: język angielski
2. Egzamin ustny (tylko dla osób, które zdadzą egzamin pisemny).
Zakres: na poziomie egzaminu Cambridge FC.

studia wieczorowe licencjackie
limit miejsc - 60
1. Egzamin pisemny: język angielski
2. Egzamin ustny (tylko dla osób, które zdadzą egzamin pisemny).
Zakres: na poziomie egzaminu Cambridge FC.
WKR, ul. Liniarskiego 3, tel.745-75-16
Termin składania dokumentów: do 15 czerwca 2001r.
Termin egzaminu: 2 lipca 2001r.

studia wieczorowe magisterskie II stopnia
limit miejsc - 50
Rozmowa kwalifikacyjna w języku angielskim.
WKR, ul.Liniarskiego 3, tel.745-75-16
Termin składania dokumentów: do 31 sierpnia 2001r.
Termin egzaminu: 10 września 2001r.

specjalność: romanistyka
studia dzienne licencjackie
limit miejsc -30
1. Egzamin pisemny: język francuski.
2. Egzamin ustny (tylko dla osób, które zdadzą egzamin pisemny)
WKR, ul. Liniarskiego 3, tel.745-75-16
Termin składania dokumentów: do 31 sierpnia 2001r.
Termin egzaminu:5 września 2001r.

**HISTORIA**
studia dzienne magisterskie
limit miejsc - 100
Egzamin ustny z historii Polski na tle dziejów powszechnych.
WKR, pl. Uniwersytecki 1, tel.745- 75-07
Termin składania dokumentów: do 24 czerwca 2001r.
Termin egzaminu: 2 lipca 2001r.

studia wieczorowe magisterskie
limit miejsc - 60

studia zaoczne magisterskie
limit miejsc - 60
Konkurs świadectw.
WKR, pl. Uniwersytecki 1, tel.745- 75-07
Termin składania dokumentów: do 14 czerwca 2001r.
Termin egzaminu: 16 lipca 2001r.

**SOCJOLOGIA**
studia dzienne magisterskie
limit miejsc - 100
Egzamin ustny: historia powszechna i Polski XX w., wiedza o społeczeństwie, wiedza na temat podstawowych problemów Polski i współczesnego świata.
WKR, pl. Uniwersytecki 1, tel. 745-75-07
Termin składania dokumentów: do 24 czerwca 2001r.
Termin egzaminu: 2 lipca 2001r.

studia zaoczne magisterskie
limit miejsc - 100
Rozmowa kwalifikacyjna dotycząca jednego z wybranych zagadnień: historia powszechna i Polski XX w., wiedza o społeczeństwie, wiedza na temat podstawowych problemów Polski i współczesnego świata.
WKR, pl. Uniwersytecki 1, tel. 745-75-07
Termin składania dokumentów: do 14 lipca 2001r.
Termin egzaminu: 16 lipca 2001r.

**FIZYKA**
studia dzienne magisterskie
limit miejsc - 100

specjalność: fizyka i techniki komputerowe
studia dzienne licencjackie
limit miejsc - 75

specjalność: fizyka i techniki komputerowe
studia zaoczne licencjackie
limit miejsc - 50
Rozmowa kwalifikacyjna.
Zwolnieni z rozmowy kwalifikacyjnej są kandydaci, którzy z przedmiotów matematyka i fizyka uzyskali na świadectwie dojrzałości oceny co najmniej dobre (4).
WKR, ul. Lipowa 45, tel.745- 72-39
Termin składania dokumentów: do 29 czerwca 2001r.
studia dzienne
Termin egzaminu: 9 lipca 2001r. studia dzienne
Termin składania dokumentów: do 31 sierpnia 2001r.
studia zaoczne
Termin egzaminu: 3 września 2001r.- studia zaoczne

uzupełniające zaoczne studia magisterskie
limit miejsc -25
Warunkiem koniecznym jest posiadanie dyplomu ukończenia studiów zawodowych z fizyki.
WKR, ul. Lipowa 45, tel.745-72-39
Termin składania dokumentów: do 31 sierpnia 2001 r.
Termin egzaminu: 3 września 2001 r.

**MATEMATYKA**
studia dzienne magisterskie
limit miejsc - 30

specjalność: matematyka nauczycielska - studia licencjackie
limit - 30

specjalność: matematyka finansowa - studia licencjackie
limit miejsc - 30

specjalność: matematyka z metodami informatycznymi
studia licencjackie
limit miejsc - 30

studia zaoczne
matematyka - studia magisterskie
limit miejsc - 20

specjalność: matematyka nauczycielska - studia licencjackie
limit miejsc - 20

specjalność: matematyka finansowa - studia licencjackie
limit miejsc - 20

specjalność: matematyka z metodami informatycznymi
studia licencjackie
limit miejsc - 20

Egzamin pisemny z matematyki (dwuczęściowy).
WKR, ul. Akademicka 2, tel.745-75-44, 745-75-45
Termin składania dokumentów: do 15 czerwca 2001r.
Termin egzaminu: 3-4 lipca 2001r.

uzupełniające studia magisterskie dzienne
limit miejsc - 30
uzupełniające studia magisterskie zaoczne
limit miejsc - 20

Egzamin ustny sprawdzający merytoryczne przygotowanie do podjęcia nauki na uzupełniających studiach magisterskich.
WKR, ul. Akademicka, tel.745- 75-44,745-75-45
Termin składania dokumentów: do 5 września 2001r.
Termin egzaminu: 12 września 2001r.

**INFORMATYKA**
studia dzienne licencjackie
limit miejsc - 60
WKR, ul. Sosnowa 64 , tel. 745-76-62
Termin składania dokumentów: do 22 czerwca 2001r.
Termin egzaminu: 4 lipca 2001r.

studia zaoczne licencjackie
limit miejsc - 48
Egzamin pisemny z matematyki (dwuczęściowy).
WKR, ul. Sosnowa 64, tel. 745-76-62
Termin składania dokumentów: do 26 czerwca 2001r.
Termin egzaminu: 12 lipca 2001r.

**PEDAGOGIKA**
studia dzienne magisterskie
limit miejsc 200

Rozmowa kwalifikacyjna oraz punktacja za świadectwo dojrzałości
WKR, ul. Świerkowa 20 , tel. 745-73-97
Termin składania dokumentów: do 22 czerwca 2001r.
Termin egzaminu: 2 lipca 2001r.

studia wieczorowe magisterskie
limit miejsc - 150

studia zaoczne magisterskie
limit miejsc- 150
Nabór na podstawie złożonych dokumentów oraz konkurs świadectw.
WKR, ul. Świerkowa 20, tel. 745-73-97
Termin składania dokumentów: do 22 czerwca 2001r.

studia eksternistyczne uzupełniające
bez limitu
Rozmowa kwalifikacyjna.
Zwolnieni z rozmowy kwalifikacyjnej zostaną kandydaci, którzy uzyskali podczas studiów licencjackich- śr. min. 4,0.

WKR, ul. Świerkowa 20, tel. 745-73-90
Termin składania dokumentów: do 16 lipca 2001r.

**PRAWO**
studia dzienne magisterskie
limit miejsc - 220
Egzamin ustny z historii wraz z zagadnieniami dotyczącymi współczesnych problemów społeczno-politycznych.
WKR, ul. Mickiewicza 1, tel. 745-71-49 (dziekanat)
Termin składania dokumentów: do 15 czerwca 2001r.
Termin egzaminu: 2 lipca 2001r.

studia zaoczne magisterskie
limit miejsc - 500
Nabór na podstawie złożonych dokumentów oraz konkurs świadectw.
WKR, ul. Mickiewicza 1, tel. 745-71-48 (dziekanat)
Termin składania dokumentów: do 31 lipca 2001r.

studia eksternistyczne
limit miejsc - 50
Nabór na studia odbywa się na początku każdego semestru.
WKR, ul. Mickiewicza 1, tel. 745-71-48 (dziekanat)
Termin składania dokumentów: do 28 września 2001r.

**ADMINISTRACJA**
studia zaoczne magisterskie uzupełniające
limit miejsc - 300
Nabór na podstawie złożonych dokumentów dla absolwentów uczelni licencjackich o profilu administracyjnym, prawniczym lub prawno-ekonomicznym. Absolwenci innych szkół (uczelni) licencjackich o zbliżonym profilu, rozmowa kwalifikacyjna.
WKR, ul. Mickiewicza 1, tel.745-71-70 (dziekanat)
Termin składania dokumentów: do 31 lipca 2001r.

PRZED PRÓBĄ

# Te myśli wyrzuć z głowy!

- *Jak się zdenerwuję, to wszystkiego zapomnę.*
- *Nic nie umiem.*
- *Mnie się nigdy nic nie udaje.*
- *Mam pecha.*
- *Siądę przed komisją i tak się zdenerwuję, że będę czerwona, spocona, blada, trzęsąca się, zemdleję, zapomnę, zacznę się jąkać, wygłupię się, skompromituję się, zacznę robić błędy ortograficzne, napiszę chaotycznie, nie na temat...* Uzupełnij tę listę, napisz ją na kartce i spal, nie wzniecając przy tym pożaru w domu. Nie wracaj już do tych bezsensownych stwierdzeń.
- Nie bądź dla siebie komisją i nie oceniaj siebie.
- *On (ona) nie zwraca na mnie uwagi, ja go (ją) tak kocham, a on (ona) nic, a ja mam egzamin i przez to nie mogę się uczyć!* Zapomnij o nim (niej) na ten czas. O wszystkich najgorszych problemach pomyślisz po.
- *Jak nie zdam, to się zabiję. Jak nie zdam, to nie wiem, co ze sobą zrobię. Jak nie zdam, to...* Przestań się szantażować!
- Nie roztkliwiaj się nad sobą. Nie zadręczaj otoczenia.
- *Powinienem się więcej uczyć, inaczej powtarzać, bardziej się starać. Jaki ja jestem głupi!* Nie czyń sobie takich wyrzutów. To i tak nic nie zmieni, a tylko niepotrzebnie stracisz na to energię.
- *Pójdę do lekarza, niech mi da coś na uspokojenie, bo ja tego nie przeżyję.* Nie zrzucaj odpowiedzialności na nikogo. Jak sobie sam nie pomożesz, nikt ci nie pomoże.

(ka)


**Wyższa Szkoła Finansów i Zarządzania w Białymstoku**
**Wydział Zamiejscowy w Ełku**

prowadzi nabór w systemie stacjonarnym, zaocznym i wieczorowym na:

- studia licencjackie na kierunku: **Zarządzanie i Marketing** o specjalnościach:
  1. zarządzanie marketingowe w przedsiębiorstwie
  2. ekonomika turystyki i hotelarstwa
  3. zarządzanie finansami przedsiębiorstw
- studia inżynierskie na kierunku: **Informatyka**

*Studenci mają możliwość zaliczania semestru za granicą.*

Warunki przyjęcia:
1. Złożenie kompletu dokumentów.
2. Rozmowa kwalifikacyjna nie mająca charakteru egzaminu.
3. Opłacenie wpisowego i pierwszej raty czesnego.

**Informacje i przyjmowanie podań:**
**Wydział Zamiejscowy w Ełku**
19-300 Ełk, ul. Grodzieńska 1
tel. (0 87) 621 14 46, 621 61 46
**e-mail:** elk@wsfiz.man.bialystok.pl

N1039410

**Wyższa Szkoła Finansów i Zarządzania w Białymstoku**

**Oferujemy studia licencjackie na kierunkach:**

- **finanse i bankowość**
  *specjalności:*
  - rachunkowość i finanse przedsiębiorstw
  - system podatkowy
  - rynek finansowy
- **zarządzanie i marketing**
  *specjalności:*
  - handel zagraniczny
  - instytucje i standardy Unii Europejskej
  - zarządzanie marketingowe i kształtowanie jakości w przedsiębiorstwie
- **informatyka i ekonometria**
  *specjalności:*
  - informatyka w finansach i rachunkowości
  - informatyka w zarządzaniu
- **gospodarka przestrzenna**
  *specjalności:*
  - gospodarowanie nieruchomościami
  - administracja państwowa i samorządowa
  - gospodarka regionalna i lokalna
- **filologia angielska**

**studia magisterskie jednolite i uzupełniające na kierunku:**
- **zarządzanie i marketing**

na Wydziale Zamiejscowym w Ełku:
- **studia licencjackie na kierunku: zarządzanie i marketing**
- **studia inżynierskie na kierunku: informatyka**

Uczelnia ma zawartą umowę z partnerską uczelnią zagraniczną w sprawie prowadzenia MBA.
Studenci zamiejscowi mają możliwość zakwaterowania w domu akademickim. Przy uczelni działa Klub AZS.
Studenci mogą część zajęć odbywać za granicą. Niektóre zajęcia mogą być prowadzone w języku angielskim.
Uczelnia przystosowana jest do kształcenia osób niepełnosprawnych.
Uczelnia posiada akredytację Stowarzyszenia Edukacji Menedżerskiej "Forum" na kierunku zarządzanie i marketing.
Uczelnia stosuje Europejski System Transferu Punktów. Istnieje możliwość Indywidualnego Toku Studiowania.

**Informacje i przyjmowanie podań:**
**Wyższa Szkoła Finansów i Zarządzania 15-472 Białystok, ul. Ciepła 40,**
**tel. (085) 675-09-56, tel./fax 675-12-68**
**Wydział Zamiejscowy w Ełku 19-300 Ełk, ul. Grodzieńska 1, tel. (087) 621-14-46**
**www.wsfiz.edu.pl** **e-mail: rekrutacja@wsfiz.edu.pl**

N1039419

**NIEPAŃSTWOWA WYŻSZA SZKOŁA PEDAGOGICZNA w Białymstoku**

**ogłasza rekrutację na rok 2001/2002**

**3-letnie Wyższe Studia Zawodowe**
(dzienne i zaoczne)

**KIERUNEK PEDAGOGIKA**

**specjalności:**
- wychowanie obronne z problematyką przestępczości
- pedagogika pracy socjalnej z resocjalizacją
- pedagogika społeczno-wychowawcza z edukacją zdrowotną
- pedagogika wczesnoszkolna z edukacją artystyczną (muzyka, plastyka, teatr).

**STUDIA PODYPLOMOWE**
**kwalifikacyjne (roczne) dla nauczycieli**

**1. Nauczania blokowego w bloku programowym:**
- humanistycznym
- przyrodniczym
- sztuka

**2. PODYPLOMOWE STUDIA INFORMATYKI**
**3. PODYPLOMOWE STUDIA WYCH. OBRONNEGO**
z problematyką przestępczości

**kursy:**
Informatyka w biznesie - 80 godz.
Informatyka w dydaktyce (dla nauczycieli) - 80 godz.

**8 LIPCA NASTĄPI WRĘCZENIE PIERWSZYCH DYPLOMÓW ABSOLWENTOM NASZEJ UCZELNI**

**Uczelnia przyznaje stypendia za dobre wyniki w nauce.**

**Informacje: Białystok, ul. Waszyngtona 29**
**Tel. 744-26-00, 74-20-199, 74-20-166**
**Uczelnia wpisana do rejestru MEN, poz. 83/96**

**WSAP WYŻSZA SZKOŁA ADMINISTRACJI PUBLICZNEJ W OSTROŁĘCE**

Wpisana do rejestru szkół wyższych pod nr 48 decyzją MEN z dn. 10.08.1994 r.

**OGŁASZA ZAPISY**
na I semestr roku akademickiego 2001/2002

**WYDZIAŁ ADMINISTRACJI**
(studia zaoczne)
Kierunki:
- ***Administracja*** - ***Ekonomia***

Specjalności:
- ***Administracja*** - ***Ekonomia*** - ***Zarządzanie i Marketing***
- ***Agroturystyka*** - ***Kształtowanie i architektura terenów zieleni***

**WYDZIAŁ SŁUŻB PORZĄDKU PUBLICZNEGO**
(studia dzienne i zaoczne)
Kierunek:
- ***Służby Publiczne***

Na wyżej wymienionych kierunkach zajęcia prowadzą pracownicy naukowo-dydaktyczni Wydziału Prawa i Administracji Uniwersytetu Warszawskiego oraz Uniwersytetu Warmińsko-Mazurskiego

**Magisterskie Uzupełniające Studia Administracyjne**
dla licencjatów administracji organizuje
**Wydział Prawa i Administracji Uniwersytetu Warszawskiego**
Zajęcia będą odbywały się w siedzibie WSAP w Ostrołęce.

*Ponadto prowadzimy nabór na:*
- **PODYPLOMOWE STUDIUM PRAWA PRACY I UBEZPIECZEŃ SPOŁECZNYCH**
- **PODYPLOMOWE STUDIUM BANKOWOŚCI I FINANSÓW**
- **PODYPLOMOWE STUDIUM PRZEDSIĘBIORCZOŚCI (dla nauczycieli)**

Szczegółowych informacji udziela Dziekanat Uczelni
**07-410 OSTROŁĘKA, ul. Gorbatowa 15, pok. nr 58**
*tel. (029) 760-68-86, 760-45-42, 760-85-29 fax: 760-68-81*

D1039360 REFLEX




N1039301

**AKADEMIA STARTU**
**zaprasza do przyjaznych szkół**
- **Studium Techniki Dentystycznej**
- **Zaoczne Studium Hotelarstwa i Turystyki**
- **Zaoczne Liceum Ogólnokształcące**

D1039417
**Białystok ul. Sobieskiego 3**
**tel. 732-89-44**



**CHCESZ ZDOBYĆ ATRAKCYJNY ZAWÓD**
**NIE ZWLEKAJ!!!**
**Uzyskanie atrakcyjnego zawodu**
**PROPONUJE**
**Policealne Studium Kompleksowej Ochrony Mienia i Osób oraz Usług Detektywistycznych w Białymstoku**
**STUDIUM**
**posiada uprawnienia Szkoły Publicznej**
Informacje:
15-101 Białystok, ul. Jurowiecka 33
tel./fax 85/66-42-182 (9.00-15.00)
0602-440-423, 0604-515-855

Polanowscy

**Wyższa Szkoła Gospodarowania Nieruchomościami**
**w Warszawie, Wydział Zamiejscowy w Białymstoku**

**Studia wyższe dzienne i zaoczne (kierunek: Ekonomia)**

**Po 3 latach tytuł licencjata**

**Także studia podyplomowe i kursy specjalistyczne**

*Rok Akademicki 2001/2002:*

**Obrót nieruchomościami**
**Wycena nieruchomości**
**Zarządzanie nieruchomościami**
**Ubezpieczenia**

*Zapisz się już dziś ! Do zobaczenia na inauguracji !*

**Białystok, ul. Hetmańska 8, tel. 664-74-05**

D1039547

Pomóc swojemu dziecku, czyli rady dla rodziców przed egzaminami wstępnymi

# Rodzinna szkoła przetrwania

Na sposób przygotowywania się do egzaminów duży wpływ mają rodzice. Często denerwują się oni bardziej niż sam absolwent szkoły średniej. Na zapas martwią się, co się stanie, gdy ich dziecko nie znajdzie się wśród przyjętych na studia. Swoje zdenerwowanie przekazują, niestety, maturzyście. Wówczas panice ulega cała rodzina. Sam zainteresowany natomiast nie potrafi się w takich warunkach uczyć. Jak pomóc zestresowanemu maturzyście i samemu sobie – o tym wszystkim piszemy poniżej. W końcu do egzaminów zostało już tylko kilka dni...

## Zadbaj o spokój

I nie tylko o to. Także o odpowiednią ilość snu, o prawidłowe odżywianie. Spokojna atmosfera w domu bardzo sprzyja mobilizacji, natomiast napięcia i konflikty (nie tylko te bezpośrednio dotyczące nastolatka) stanowczo przeszkadzają w nauce.

## Jest czas pracy i czas odpoczynku

Bardzo ważne jest pozostawienie dziecku czasu na odpoczynek i rozrywkę, nawet przed samymi egzaminami. Wielogodzinna nauka powoduje, że traci się efektywność i zdolność przyswajania wiadomości. Lepiej, by nastolatek pracował z przerwami: więcej się nauczy, a jednocześnie będzie miał czas na przyjemności.

## Zadbaj o poczucie bezpieczeństwa

Zapewnij swoje dziecko, że tobie zależy na sukcesie egzaminacyjnym tak samo jak jemu. Gdyby jednak coś się nie powiodło, to nie będzie z tego powodu tragedii. Maturzysta musi mieć pewność, że niezdany egzamin to jeszcze nie koniec świata i w takiej sytuacji nie musi bać się powrotu do domu czy waszych reakcji.

## Opracuj wariant zastępczy

Na wszelki wypadek pomyśl, co zrobisz, jeżeli twoje dziecko nie zda egzaminu. Porozmawiaj z nim o tym, jaka inna szkoła wchodzi w rachubę, gdzie należy złożyć dokumenty i jak szybko trzeba to zrobić? Warto znać odpowiedzi na te pytania na długo przed końcem czerwca – ale oczywiście tylko na wszelki wypadek.

## Pomyśl o sobie!

Jeśli się denerwujesz tak bardzo, że nie możesz spać w nocy, wypij wieczorem herbatkę z melisy albo weź ziołowe tabletki uspokajające. Spokojna noc na pewno poprawi twoje samopoczucie, a i twemu dorosłemu dziecku zrobi się raźniej, gdy rano nie będzie oglądać twoich podkrążonych oczu. Pomyśl też o odpoczynku w ciągu dnia – idź na spacer, spotkaj się ze znajomymi. Siedzenie całymi dniami w domu i patrzenie, jak syn (lub córka) uczy się, to nie najlepsza metoda.

## Przecież mu ufasz!

Właściwie dlaczego się tak denerwujesz? Przecież znasz swoje dziecko i wiesz, co potrafi. Na pewno jest mądre i inteligentne. Właśnie zdało maturę, a do tego też potrzeba ogromnej wiedzy!

Pomyśl o swoim maturzyście pozytywnie i zaufaj jego możliwościom. Tak naprawdę masz niewielki wpływ na przebieg egzaminu i na to, czy twoje dziecko zostanie przyjęte na uczelnię. Możesz jednak pozwolić mu spokojnie przeżyć kilka ostatnich dni przed egzaminem – twoja pociecha na pewno to doceni.

## Rodzinne święto

Dzień egzaminu, a właściwie czas po sprawdzianie, powinien być prawdziwym rodzinnym świętem. To czas relaksu dla wszystkich. Każdy niech odpoczywa jak lubi, ale może warto usiąść razem nad domowym ciastem albo odświętnie przybranymi lodami? Niech twoje zmęczone dziecko wie, że doceniasz jego wysiłek – niezależnie od wyników egzaminu.

(ka)



P. Niemczynowicz

*Egzaminy wstępne na studia wyższe to wielki stres i dla zdających, i dla ich rodziców*


**WYŻSZA SZKOŁA SUWALSKO-MAZURSKA W SUWAŁKACH**
**ul. Marii Curie-Skłodowskiej 5**
**☎ (0-87) 565-81-28, 36 ; fax 565- 81-37**
**Wpisana do rejestru szkół wyższych niepaństwowych MEN pod nr 136**

**Ogłasza nabór na studia na:**

N1039551

**Wydział Administracji**
☎ (0-87) 565-81-32
Specjalności :
- gospodarka gruntami
- własność publiczna
- ubezpieczenia społeczne
- prawo celne i służby graniczne
- administracja porządku publicznego
- administracja publiczna
- administracja finansowo-skarbowa
- marketing i zarządzanie
- informatyka

**Wydział Psychologii**
☎ (0-87) 565-81-33
Specjalności :
- doradztwo w psychologii pracy
- doradztwo w psychologii wychowawczej
- doradztwo psychologiczne

**Wydział Informatyki**
- każdy student otrzymuje m.in. Europejskie Komputerowe Prawo Jazdy oraz inne certyfikaty i tytuły inżynierów zawodowych, a także uprawnienia pedagogiczne do prowadzenia zajęć i kursów

**Wydział Pedagogiki**
☎(0-87) 565-81-31
Specjalności :
- informatyka
- pedagogika rewalidacyjna
- praca socjalna z resocjalizacją
- wychowanie fizyczne
- edukacja regionalna i turystyka
- pedagogika kulturoznawcza – animator i menedżer kultury

**Wydział Technologii Żywności i Żywienia Człowieka (w organizacji)**
☎(0-87) 565-81-31
Specjalności :
- Przetwórstwo mięsne zwierząt rzeźnych, drobiu i łownych
- Żywienie człowieka oraz Gospodarstwa domowego

**Uczelnia dysponuje własnym nowoczesnym gmachem dydaktyczno -administracyjnym: aula, sale wykładowe i ćwiczeniowe oraz zapewnia odpowiednią bazę naukowo-dydaktyczną: pracownie komputerowe wyposażone w sprzęt najnowszej generacji, biblioteka akademicka, czytelnia, klub studencki, boiska sportowe, bezpłatny parking.**

**Profesjonalną kadrę naukowo-dydaktyczną uczelni tworzą profesorowie z UMK w Toruniu, UW w Warszawie, Uniwersytetu w Białymstoku, UKSW w Warszawie, UMCS w Lublinie, KUL w Lublinie, Uniwersytetu Warmińsko -Mazurskiego w Olsztynie.**

**Zasady przyjęcia:**
- na studia dzienne- kolejność zgłoszeń, rozmowa kwalifikacyjna (do 15 lipca 2001 r.)
- na studia zaoczne- kolejność zgłoszeń (do 31 sierpnia 2001 r.)

**Wymagane dokumenty:**
- druk podania /dostępny również w Internecie: www.wssm.home.pl/;
- świadectwo dojrzałości; 4 zdjęcia; zaświadczenie lekarskie;
- ksero dowodu osobistego (2 i 3 strona); wpisowe;
- pierwsza rata czesnego; ksero książeczki wojskowej (mężczyźni).

**Konto Szkoły:Kredyt Bank S.A. o /Suwałki 15001719-121710005124**
**Dokumenty można wysyłać pocztą.**

- Opłata za warunkowy wpis z przedmiotu kończącego się egzaminem wynosi: 200, 00 zł.; zaliczeniem egzaminacyjnym - 150, 00 zł.; zaliczeniem - 100, 00 zł.
- Opłatę za obronę pracy licencjackiej należy uiścić na miesiąc przed obroną w wysokości 300, 00 zł.
- W przypadku rezygnacji z nauki lub skreślenia z listy studentów w czasie trwania roku akademickiego student jest zobowiązany uiścić czesne do końca semestru, w którym przerwał naukę.

***Serdecznie zapraszamy!***



**WYŻSZA SZKOŁA MATEMATYKI i INFORMATYKI UŻYTKOWEJ w Białymstoku**

*Informatyka „inaczej"*
*w bankach, firmach ubezpieczeniowych, nauczaniu podstawowym i gimnazjalnym*

Kształcimy w systemie dziennym i zaocznym na trzyletnich studiach licencjackich.

Od nowego roku akademickiego zapraszamy na informatyczne studia podyplomowe.

*Z naszą uczelnią zdobędziesz ciekawy zawód.*

Zapisy od 15 maja 2001r. do wyczerpania miejsc

***Informacji udziela Rektorat Uczelni:***
15-463 Białystok, ul. Czysta 11, tel. (085) 744-58-14
www.wsmiiu.man.bialystok.pl

D1039284




# CUKROWNIA „ŁAPY" S.A.

prowadzi

## sprzedaż wapna defekacyjnego

**WARUNKI SPRZEDAŻY:**
- przy odbiorze własnym transportem - 1,0 zł za tonę
- cena wapna dotowanego (z dostawą do rolnika na odległość nie większą niż 60 km od cukrowni) - 3,50 zł za tonę

Podstawą do zakupu wapna w ramach dotacji jest aktualna analiza gleby wykonana przez Stację Chemiczno-Rolniczą.
- w przypadku przekroczenia ilości dotowanej w ramach tego samego składu, cena nadwyżki - 6,0 zł za tonę

**CENNY NAWÓZ WAPNIOWY!!!**
- poprawia odczyn i strukturę gleby
- zwiększa jej produktywność
- zawiera cenne składniki pokarmowe
- nadaje się na wszystkie gleby i do nawożenia wszystkich roślin

Informacje szczegółowe można uzyskać pod nr tel. (085) 715-22-71 wew. 126 oraz u inspektorów surowcowych cukrowni.

D1039508


# NIERUCHOMOŚCI

## ❒ AGENCJE

**"KLEPACCY".** ☎(0-87)643-23-68, ☎0603-64-12-91.

214958

**"UNIKAT"** Suwałki, ☎(0-87)565-04-73, ☎0608-226-705.

215035

## ❒ KUPIĘ

**GOSPODARSTWA** rolne- różne. ☎(0-87) 566-26-50.

215053

## ❒ SPRZEDAM

**0,81** ha nad jeziorem, ☎(0-87)619-91-94, ☎0600-134-258.

1322073

**3-POKOJOWE.** ☎(0-85)745-22-60 po 18.00.

1320249

**32** mkw., I piętro, Zwierzyniecka, ☎0503-077-488.

1322468

**44** mkw. Białystok, ☎(0-85)716-39-20.

1320094

**52** mkw., ☎0501-513-094.

1322868

**62** mkw. Piasta. ☎(0-85)7-413-524.

1322112

**BUDYNEK** - Suwałki, ulica Kościuszki. ☎0502-644-599.

215064

**BUDYNKI 2065 mkw. + mieszkanie, grunt 3,25 ha, telefon, woda, prąd, kanalizacja, co, obrzeże Białegostoku. ☎(0-85)868-20-20.**

1322122

**DOM** -Mońki, ul. 1000-lecia 8a, ☎(0-86)272-01-36.

1323126

**DOM** drewniany, stan surowy, ul. Z. Starego, Sokółka, 70.000,-. ☎0-602-477-832.

1322844

**DOM** w Ełku, 157.000 zł, ☎(0-87)610-04-69.

1322580

**DOM** w stanie surowym. ☎(0-85)730-04-19.

1323110

**DZIAŁKA** 420 mkw., centrum Grajewa, ☎0608-352-253.

1321603

**DZIAŁKA** 7800 mkw., do szybkiej sprzedaży, ☎(0-85)650-40-83.

1322173

**DZIAŁKA** budowlana 3600 mkw., Kuriany. ☎(0-85)74-32-198, ☎0-600-741-072.

1322456

**DZIAŁKĘ** budowlaną 5.400 mkw., Protasy, ☎0503-077-488.

1322472

**DZIAŁKĘ** budowlaną 800 mkw. w Suwałkach. ☎(0-87)566-24-42 wieczorem.

214977

**DZIAŁKĘ nad Jeziorem 4 zł/mkw., z możliwością zabudowy, ☎(0-85) 661-57-28, ☎0603-998-255.**

1322143

**DZIAŁKĘ** nad jeziorem - Suwalszczyzna. ☎(0-87)516-45-43.

214976

**DZIAŁKĘ** pod budowę stacji benzynowej, parkingu TIR, motelu, baru przy trasie Via-Baltica. ☎0502-644-599.

215065

**DZIAŁKĘ** rzemieślniczo-mieszkaniową o pow. 4700 mkw. (prąd, woda, telefon) w Choroszczy, ul. Zastawie II. ☎0-601265-709.

1319885

**DZIAŁKĘ** w Jeleniewie. ☎(0-87)565-04-12, ☎0604-978-873.

215090

**DZIAŁKI** Tołcze za Księżynem. ☎(0-85) 650-44-58, ☎0-602-73-40-49.

1317100

**GARAŻ blaszak 2 mm. ☎(0-85) 66-35-762.**

1322121

**GOSPODARSTWO** rolne przy trasie Łomża -Grajewo: ☎(086)279-04-92.

114465

**GRAJEWO,** Południe 38 mkw., ☎(0-86) 272-27-42.

1320798

**LOKAL,** 23 mkw., Kraszewskiego 30 sprzedam lub wynajmę. ☎0-602-460-223, ☎0-602-588-447.

1319906


N1039103

SOKÓŁKA
OKNA I DRZWI

P.H.U. SA&SZA S.C. Regionalny Przedstawiciel

Białystok, ul. Plażowa 2, tel. 741-20-03, tel./fax 741-20-53, tel. 653-85-42, 675-27-78



M1039241

ZGŁOŚ SIĘ DO NAS ZANIM ZGŁOSI SIĘ DO CIEBIE OCHRONA ŚRODOWISKA...

Regionalny przedstawiciel:
tel./fax (0-85) 65-31-665
tel. kom. 0606-672-114

- olej przepracowany
- akumulatory
- opony
- plastiki
- filtry
- azbest itp.

Spalarnia Odpadów Poprzemysłowych
Zakład Usługowo-Produkcyjny „TWK"
44-100 Gliwice, ul. św. Urbana 15



# TAKSÓWKI OSOBOWE oraz TAKSÓWKI BAGAŻOWE

## POLECAMY PRZEWOZY:

- Mebli
- Art. wyposażenia mieszkań
- Narzędzi oraz materiałów budowlanych
- Oraz inne nietypowe ładunki

**Do Państwa dyspozycji posiadamy samochody o ładowności do 3,5t i powierzchni do 16 m**

N1038592

**UWAGA Firmy!**

**Polecamy bezgotówkową realizację zleceń. Rozliczenia dwa razy w miesiącu**

**ZAMAWIANIE TAKSÓWEK tel. (085) 919**



Topex Dalen Sigma

tds Sp. z o.o.

Do 15 lipca upust przy zakupie gotówkowym.

Promocje, przeceny, gratisy.

Oferujemy:
artykuły szkolne, biurowe i zabawki.

Zapraszamy na otwarcie wzorcowni w Białymstoku.
Już 2 lipca - ul. Handlowa 7.

Serdecznie zapraszamy

Białystok, ul. Handlowa 7
tel. (085) 745-52-03
fax (085) 745-51-03
Reklamacje: (085) 745-52-03 w. 24
e-mail: tds@tds.pl

Łomża, al. Legionów 54
tel. (086) 218-45-82
fax (086) 218-45-82

Ełk, ul. Kościuszki 5a
tel. (087) 610-17-17
fax (087) 610-17-18

D1039559



BIAFORM SA

Zakłady Przemysłu Sklejek BIAFORM SA
ul. Dojlidy Fabryczne 24, 15-566 Białystok

# PRZETARG

Z.P.S. BIAFORM SA w Białymstoku ogłasza pisemny przetarg ofertowy na sprzedaż:

pozycja. 1)
dwóch budynków sklepu drzewnego wraz z prawem wieczystego użytkowania do gruntów działki Nr 251/7 o pow. 1577 m2, na której w/w budynki są zlokalizowane
pozycja. 2)
praw wieczystego użytkowania nieruchomości gruntowej oznaczonej w ewidencji gruntów jako działka nr 251/5 o pow. 885 m2

położonych w Białymstoku przy ul. Dojlidy Fabryczne róg ul. Myśliwskiej.

Ceny wywoławcze na podstawie operatów szacunkowych zostały ustalone w wysokości:
dla poz.1 - 285.000 zł. netto, dla poz.2 - 25.000 zł. netto.

Oferty z proponowaną ceną nabycia odrębnie dla każdej nieruchomości należy składać w opieczętowanych kopertach z dopiskiem "Przetarg" w terminie do 15 lipca 2001 roku w sekretariacie Spółki.
O wyniku przetargu oferenci zostaną powiadomieni do 15.08.2001.

Z.P.S. BIAFORM SA zastrzega sobie prawo swobodnego wyboru oferty, prawo do przeprowadzenia dodatkowych negocjacji z oferentami oraz unieważnienia przetargu bez podania przyczyn.

**Szczegółowych informacji udzielamy pod nr tel. 74 10 359 w. 344**

D1039473


**LUB** zamienię 36 mkw., wyremontowane, (Wojewodzin) na Grajewo, ☎(0-86)272-85-62.

1321600

**M-3** centrum Suwałk. ☎0605-201-954.

215036

**M-5** w Suwałkach sprzedam. ☎(0-87)567-18-89.

215070

**MIESZKANIE** 46 mkw. w centrum Suwałk, III piętro, ☎0604-167-255.

1322453

**MIESZKANIE** 47 mkw, Olecko, ☎(0-87)520-25-85.

1322099

**OLECKO,** własnościowe 44 mkw., 40.000 zł, ☎(0-87)520-13-09.

1322096

**PARTER** 33 mkw., 46.000 zł, ☎(0-85)654-28-30.

1322372

**SAJZY** k.Ełku, działki budowlane nad jeziorem Łaśmiady, ☎0606-87-12-58.

1322754

**SIEDLISKO** okolice Suwałk sprzedam. ☎0503-302-735.

215041

**SKLEP** 44 mkw., centrum osiedla, przystanek, ☎(0-85)676-14-66.

1322192

SPRZEDAM działkę budowlaną z prawem do budowy we wsi Giełczyn, ☎0502-28-51-39, ☎0605-08-88-11.

1321148

**SPRZEDAM** M- 2 centrum Białegostoku, VIII piętro. ☎(0-87)644-56-32, ☎0-602-755-094.

1323135

**SZEREGÓWKĘ** luksusową Nowe Miasto-bezpośrednio. ☎0-606-262-888.

1322452

**TARTAK,** Bielsk Podlaski, 70.000,-. ☎0-502-66-88-08.

1321814

**TRZYPOKOJOWE,** 60 mkw., ☎(0-85)65-39-634.

1321882

**WŁASNOŚCIOWE** M-3, 2-pokojowe, centrum, 39 mkw., Białystok, stan bdb, ☎0602-800-146.

1321768

**ZDECYDOWANIE mieszkanie 59 mkw. nowocześnie wykończone z wyposażeniem, AGD, cegła, Zielone Wzgórza. ☎(0-85)66-35-762.**

1322120

## ❒ POSZUKUJĘ

**MIESZKANIE** do wynajęcia w Ełku. ☎0-601-778-307.

1321922

## ❒ WYNAJMĘ

**3-POKOJOWE,** ☎(0-85)661-94-70.

1323030

**4-POKOJOWE,** parter, Pułkowa, ☎(0-85) 675-21-09.

1323062

BIAŁOSTOCKA Spółdzielnia Mieszkaniowa wynajmie nowe mieszkania 33 mkw. ☎742-00-01 wew. 302, 652-11-42.

1317323

**BUDYNEK** 100 mkw. do wynajęcia, ☎(0-85) 743-13-13.

1322551

**CENTRUM** Białegostoku, lokal 140 mkw. po remoncie na: biuro, przedstawicielstwo, gabinety lekarskie, ☎(0-85)676-14-66.

1322189

**POTWIERDZENIE DLA WPŁACAJĄCEGO**

zł.....gr.....

.....

**SŁOWNIE**

.....

Dokładny adres .....

.....

.....

KASZ DOM

*STOWARZYSZENIE POMOCY OSOBOM ZAGROŻONYM UZALEŻNIENIEM I UZALEŻNIONYM „DROGA" UL. ZAMBROWSKA 24, 15-601 BIAŁYSTOK*

*PBK I O B-stok, 11101154-401150015009*

**Opłata** zł.....gr.....

podpis przyjm. **Datownik**

**POTWIERDZENIE DLA POSIADACZA RACHUNKU**

zł.....gr.....

.....

**SŁOWNIE**

.....

Dokładny adres .....

.....

.....

KASZ DOM

*STOWARZYSZENIE POMOCY OSOBOM ZAGROŻONYM UZALEŻNIENIEM I UZALEŻNIONYM „DROGA" UL. ZAMBROWSKA 24, 15-601 BIAŁYSTOK*

*PBK I O B-stok, 11101154-401150015009*

**Opłata** zł.....gr.....

podpis przyjm. **Datownik**

**POTWIERDZENIE DLA BANKU**

zł.....gr.....

.....

**SŁOWNIE**

.....

Dokładny adres .....

.....

.....

KASZ DOM

*STOWARZYSZENIE POMOCY OSOBOM ZAGROŻONYM UZALEŻNIENIEM I UZALEŻNIONYM „DROGA" UL. ZAMBROWSKA 24, 15-601 BIAŁYSTOK*

*PBK I O B-stok, 11101154-401150015009*

**Opłata** zł.....gr.....

podpis przyjm. **Datownik**

**CENTRUM** Grajewa, Ełcka 9, lokal 300 mkw., ☎(0-86)272-44-05.
1322762

DO wydzierżawienia stacja paliw w Augustowie. ☎(0-87)643-08-02.
1321716

**GRAJEWO,** Elewatorska- dzierżawa, biuro, magazyn, tanio. ☎(0-86)273-90-94.
1321923

**M-3,** ☎(0-85)744-11-57.
1323100

**POKOJE** nad jeziorem Hańcza do wynajęcia. ☎(0-87)568-84-12.
214984

**WYDZIERŻAWIĘ** tanio lokal na hurtownię, magazyn- centrum Suwałk. ☎(0-87)567-42-48.
215092

## ❒ STANCJE

**DZIEWCZYNIE,** samodzielny pokój, Kleosin, ☎(0-85)664-22-24.
1322103

**DZIEWCZYNOM,** centrum, ☎(0-85)653-52-97.
1322847

**POKÓJ,** ☎(0-85)675-07-91.
1322906

☎(0-85)661-94-70.
1323032

# USŁUGI

## ❒ BUDOWA, REMONT

**ANTYWŁAMANIOWE** drzwi, folie ochronne okienne, zabudowa balkonów, aluminiowe drzwi, witryny, al. Tysiąclecia Państwa Polskiego 10b, 675-33-46, "ZAMIS". www.zamis.com.pl
1316438

**DACHY,** siding, usługi blacharskie, wykończenia. ☎(0-87)567-75-99, ☎0502-638-610.
215076

**DŹWIG 10 ton, ☎(0-85)7-325-321, ☎0-602-32-42-02.**
1314700

INDECO
wygodne mieszkanie
5 lat w Białymstoku
Jubileuszowa Promocja
WCZASY GRATIS!
M1038991
Imex s.c., Białystok
Wasilkowska 22c, 675-01-90
Warszawska 13, 743-57-52
RABATY
SZAFY, GARDEROBY, ZABUDOWY, SYPIALNIE, BIURA, POKOJE DZIECIĘCE

**DŹWIGAMI. ☎675-32-93. www.rusztowania.bialystok.pl**
1298929

**KRYCIE** dachów, siding. ☎(0-85)676-10-36.
1322395

**OGRODY:** projektowanie, urządzanie; polbruk. ☎0604-075-370.
114193

**OKNA** PCV- raty. Orzeszkowej 32, ☎(0-85) 732-90-25.
1316425

**POLBRUK-** kompleksowo, ☎0-502-664-337, ☎(0-85)65-35-703.
1316712

**POSADZKI** agregatem. Suwałki, ☎(0-87) 563-05-90, ☎0604-207-320.
214921

**PRACE** wysokościowe, instalacje elektryczne, odgromowe, pomiary elektryczne. ☎(0-87) 566-56-53, ☎0602-726-032.
214298

**ROLETY** i drzwi antywłamaniowe, atesty, solidnie. Orzeszkowej 32, ☎(0-85)732-90-25.
1316421

**SIDING,** ☎(0-85)6-510-353.
1312251

**TYNKI** tradycyjne agregatem. ☎(0-87)563-05-90, ☎0604-207-320.
214922

**UKŁADANIE** mozaiki, produkcja. ☎(0-85) 718-67-56
1316772

DOMOCHRON
SYSTEMY
BEZPIECZEŃSTWA
ul. Towarowa 2B
(085) 732-14-21; 732-39-74
0604-545-756
Alarmcom
N1038980

**WYPOŻYCZALNIA** maszyn i urządzeń budowlanych. JAZON, Białystok, Wysockiego 164A, ☎(0-85)676-19-77.
1321384

**ŻALUZJE,** rolety, moskitiery. Orzeszkowej 32, ☎(0-85)732-90-25.
1316426

**ŻALUZJE.** Rolety. Rolokasety, moskitiery. "JOKER SYSTEM", ☎(0-85)732-97-76.
1321083

KOMPLETNE NAWIERZCHNIE
POLBRUK
● krawężniki, obrzeża
● płytki chodnikowe
Zaścianki, ul. Wojskiego 18 (od Poziomej)
tel. 085 743-73-98, 0605 538 038
N1038994

## ❒ AGD, RTV

**AUTOMATYCZNE** pralki- Cieśluk. ☎66-12-482, ☎0-603-394-064.
1322433

**LODÓWKI,** zamrażarki - naprawa. ☎(0-85) 67-55-833.
1316401

## ❒ TRANSPORT

**BUSEM-** ☎0601-299-029.
1321916

**BUSEM** 9-osob., 1,1t, najtaniej, ☎(0-85)68-18-104.
1322732

**BUS** osobowy, ☎0502-565-228.
1321457

**BUS** osobowy. ☎741-36-36.
1321948

**FORD** transit, ☎(0-85)663-58-58.
1322130

**FORD** transit, niedrogo. ☎0-605-861-985.
1312224

**MERCEDES** bus 1.5T. ☎(0-85)719-44-84.
1322330

**REKLAMA** w "co, gdzie, kiedy" w "Gazecie Współczesnej".....
113227

**STAREM** tanio- żwir, piasek, inne ladunki. ☎(0-85)653-16-05, ☎0-600-706-544.
1320337

**STAREM** tanio- żwir, piasek. ☎71-94-484.
1322409

**STAR** plandeka 6t. ☎(0-85)718-65-37, ☎0-602-884-646.
1322318

**TRANSPORT** po kraju 24t, chłodnie, plandeki, niskopodwoziówka, 20 aut do wyboru. ☎0-602-557-199, ☎0-602-591-457.
1322442

## ❒ INNE

**FOTOGRAFIE nagrobkowe. ☎0603-220-907.**
1285391

**INTROLIGATOR.** ☎(0-85)7-322-695.
1315113

**KOMPUTEROPISANIE.** ☎(0-85)7-328-059.
1315115

**NAGROBKI** granitowe, podwójne już od 5500 zł. ☎0-601-56-60-81.
1318419

**PIECZĄTKI.** wizytówki, grawerton, Mickiewicza 44a, ☎(085)732-33-06
1320693

**STYLISTA FRYZUR! ADAM ROGIŃSKI WYKONUJE PROFESJONALNE USŁUGI W DOMU KLIENTA: ŁOMŻA. ☎(086)219-08-15, 0503-584-713.**
114471

WYKOPY stawów, rowów, plaż koparkami linowymi, hydraulicznymi, ☎(0-86)272-26-37.
1321222

**WYNAJEM** elektronarzędzi, maszyn budowlanych. ☎(0-85)74-48-482.
1307098

**ZAKŁADANIE** ogrodów- tanio, solidnie. ☎(0-85)652-58-51, ☎0-609-522-494.
1314388

## ❒ MEBLE

**MEBLE, ARTYKUŁY TAPICERSKIE. DETAL, HURT. TRANSPORT GRATIS. DOM HANDLOWY PIK, ☎(085) 654-47-84.**
1316886

# AUTOMOTO

## ❒ KUPIĘ

*****AUTA** powypadkowe. ☎0-602-222-709.
1304448

*****AUTA** powypadkowe do remontu- gotówka. ☎0-604-997-422.
1304453

*****POWYPADKOWE-** gotówka. ☎0-602-506-359.
1304451

***ABSOLUTNIE KAŻDY POWYPADKOWY. ☎0-604-228-214.**
1320193

*POWYPADKOWE, osobowe, dostawcze. ☎(0-85)716-48-16.
1320194

***SKORODOWANE, ZNISZCZONE, DO REMONTU. ☎0-601-617-279.**
1320192

"AMBIT" - skup samochodów powypadkowych. Sprzedaż części używanych. (www.ambit.pl) Dobrzyniewo Duże, ☎(0-85)7197-796, ☎0604-95-95-99. Punkt przyjęć samochodów do złomowania: Bielsk Podlaski, ul. Żwirki i Wigury 83 (zaświadczenia do wyrejestrowania).
1316428

**BUSA** -ford, do remontu, (1985/92), ☎0606-887-966.
1322136

**GOSPODARSTWO** lub ziemię przy trasie głównej. ☎(0-87)567-96-34, ☎0-606-511-781.
1322447

**MOTOROWER** simson, kupię, ☎(0-85)684-34-34.
1322132

**OSOBOWY,** bezwypadkowy z salonu, ☎0606-229-293, ☎(0-85)719-71-96.
1322134

POWYPADKOWE, całe, kupię- gotówka. ☎(0-85)7197-542, ☎0604-95-95-99.
1316430

**USZKODZONY** po wypadku, (1990-2001), ☎0606-511-781.
1322137

## ❒ SPRZEDAM

**126P,** (1989), 1.500 zł, ☎(0-85)715-53-23.
1322273

**126P,** XEL, (1996), ☎(0-85)744-87-82.
1321796

**126P** EL, (1994), 3.000 zł, ☎(0-85)719-44-84.
1322151

**126PLLX,** (1997), radio, alarm, ☎(0-86)275-28-18.
1322214

**2** naczepy Zremb: sztywna 20-tonowa, (1993), wywrotka 20-tonowa, (1989), ☎0601-158-757.
1322519

**AGREGAT** chłodniczy "Termo-king", ☎0604-076-957.
1322321

**AGREGAT** pądotwórczy, 200 kW, 380V, 30kW/220V, bez przebiegu, 15.000 zł, 35.000 zł, ☎(0-86)275-27-89, ☎0605-228-930.
1322355

**AUDI** 1,9TDI, czarna, 91992), centralny, wspomaganie, 220 zł, ☎(0-85)711-78-84.
1322345

**AUDI** 1,9TDI, czarna, (1992), centralny, wspomaganie, 220 zł, ☎(0-85)711-78-83.
1322348

**AUDI** 100, (1986), 2,0D, ☎(0-85)711-56-69.
1322324

**AUDI** 100, (1989), inst. gazowa, ☎(0-85)711-56-69.
1322323

**AUDI** 80, (1991), 14.000 zł, ☎(0-85)711-45-05, ☎0602-55-35-65.
1322328

**AUDI** 80 diesel (1991), stan bdb, 17.700,-. ☎(0-85)730-70-52, ☎0-504-971-710.
1322573

**AUDI** A-4, 1,6, wiśniowy, bogate wyposażenie, stan idealny, ☎(0-86)272-38-02.
1321786

**AUTOBLACHARKA,** mechaniczne fotele, niwy, oki, tawrii, moskwicza, samary, łady, 10 zł, ☎(0-85)744-17-19.
1322378

**AUTO giełda www.auto-market.com.pl**
1315729

AUTOKOMIS, Botaniczna, kupno - zamiany, raty. ☎744-55-48.
1315732

**AUTOKOMIS,** "Dobrzyniewo", telegazeta-636, 10 km od centrum, ☎0806-229-293, ☎(0-85)719-71-96.
1322358

**AUTOKOMIS** - SALON, Suwałki, Wojska Polskiego 92, ☎(087)565-32-31, zamiany, skup, raty.
1315733

**AUTOKOMIS** BIACAR, Stołeczna 2, róg Krakowskiej. Raty, zamiany. Kupujemy. ☎(0-85)746-03-48.
1316654

**AUTOKOMIS** "GRAFIX", Dziesięciny 54, kupno, zamiana, raty, usługi internetowe, ☎(0-85)654-07-83.
1322343

**BANK** sprzeda: Honda accord 2.3, pełne wyposażenie, uszkodzony przód. ☎0-606-20-88-40.
1323213

**BECZKA** na wodę 3.000l, na podwoziu, 2.500 zł, ☎(0-86)275-27-89, ☎0605-228-930.
1322314

**BECZKOWOZY** oszklone i ocieplone na kołach, różne rozmiary, 2.000 zł, 2500 zł, ☎(0-86)275-27-89, ☎0605-228-930.
1322320

**BECZKOWÓZ,** ☎0604-076-957.
1322312

**BIELSK** Podlaski -Autokomis, -Salon. Raty, zamiany, skup. Mickiewicza 5/1, ☎(085)730-88-23.
1315731

**BUS** blaszak 6- osobowy, Nissan, Urvan (1990) 2.5 D, ładowność 1t, stan bdb. ☎0-602-448-228, ☎(0-85)711-43-48.
1322843

**BUS** nissan urwan (1990). ☎(0-85)655-57-84.
1322932

**CC-704,** (1995/96, bezwypadkowe, raty, 9.300 -10.300 zł, ☎(0-85)719-71-96.
1322230

**CC-900** (1995), stan bdb. ☎(0-85)712-80-47.
1322076

**CIĄGNIKI** siodłowe z "Belgii", duży wybór, zamówienie, ☎0602-557-199. ☎0602-591-457.
1322308

**CIĄGNIK** siodłowy Scania. ☎0-604-076-957.
1322253

**CINQUECENTO** 704, (1997), I rejestracja (1998), 39.000 km, pełne wyposażenie, 11.500 zł, ☎(0-85)715-42-18.
1322285

**CINQUECENTO** 704, (1994), 8.200 zł, ☎(0-86)275-25-81.
1322482

**CZĘŚCI** mercedesa 608D, ☎0600-111-880.
1322159

**DAF** 2,5D, (1993), zamiana, 16.500 zł, ☎(0-85)716-61-26.
1322303

**DAF** 2800 z możliwością pracy. Suwałki, ☎0600-392-125.
215109

**DAF** 95, ""400 ATi", (1991.12.), glob troter, ciągnik siodłowy, 48.500 zł, ☎0602-557-199.
1322300

**FIAT** 126 p (1992) Augustów. ☎(0-87)643-26-75.
1323137

**FIAT** 126pFL, (1990), dmuchawa, lotnicza średnia, uchylne szyby, 1.900 zł, ☎(0-85)654-07-83.
1322211

**FIAT** CC-704, (1997), ☎(0-85)715-39-56, ☎0607-556-657.
1322297

**FIAT** ducato max (1992), terenowo-osobowy, faktura. ☎0-604-09-45-67, ☎(0-86)275-45-77.
1320513

**FIAT** punto 2, (2000), 5 drzwi, niebieski metalik, stan bdb, ☎(0-86)275-32-45, ☎0608-575-612.
1322601

**FORD** escort, 1,3, (1990), stan bdb., zamiana, 9.850 zł, ☎(0-85)654-07-83, ☎0604-125-752.
1322242

**FORD** escort 1.6 na chodzie lub na części, 300,-. ☎0-609-281-567.
1322495

**FORD** escort 18D kombi, stan bdb (1992/93), 11.700,-. ☎0-606-975-215.
1322500

**FORD** escort bolero 1.3 (1998), bialy, lekko uszkodzony, jeżdżący, 16.000,-. ☎(0-85) 718-21-47.
1322585

**FORD** escort, (1992), 14.000 zł, ☎(0-85) 711-53-14, po 17.00.
1322295

**FORD** transit, 2.5D, (1992), podwyższany, przedłużany, dziewięcioosobowy, 20.000,-. ☎(0-86)277-12-84.
1321828

**FSO** 1500, (1990), 5-biegów, 1.100 zł, ☎0601-339-694.
1322280

**GOLF** 1.3 + gaz (1985). ☎(0-85)711-32-03.
1322842

**GOLF** II 1.6b, gaz, 7300,-. ☎(0-86)275-26-35.
1322594

**HONDA** accord, 2.0B, (1993), stan idelany, ☎0600-74-10-72, ☎(0-85)743-21-98.
1322148

**IVECO** 35-8, (1991), furgon, 19.000 zł, ☎(0-85)743-43-95.
1322146

**KAMAZ** wywrot 91985), stan dobry. ☎0-606-511-781, ☎(0-87)567-96-34.
1322582

**KOŁA** 825x20, kpl.obręcze, star nowe z wojska, ☎(0-85)275-27-89, ☎0605-228-930.
1322198

**KUCHNIE** polowe nie używane, typ-340, 200, 75, 25, 1.000 zł, 2.500 zł, ☎(0-86)275-27-89, ☎0605-228-930.
1322201

**LADA** 2107 (1989), granatowa: ☎(086)270-33-41.
114448

**LAND** rover discovery, 2,5TDi, (1995), 3-drzwiowy, stan bdb., 38.950 zł, ☎(0-85)654-07-83.
1322187

**LIAZ** 320 kM, (1991), ☎0604-788-403.
1321599

**LIAZ** 4x4 dłużyca leśna + dźwig. ☎(0-85)66-15-741 ☎0-602-309-857.
1321577

**LUBLIN** izoterma (1996). Peugeot 405 (1994) lub zamienię na droższy. ☎7-185-425, ☎7-194-251.
1322217

**LUBLIN** skrzyniowy, (1994), ☎(0-85)657-12-39.
1322186

**LUB** zamiana na tańszy polonez caro plus 1.6, 11.800,-. ☎(0-86)277-53-51.
1322603

UPRZEJMIE PROSIMY O OKREŚLENIE CELU WPŁATY DZIĘKUJEMY!!!
.....
.....
.....
PODARUJ DZIECIOM WAKACJE

UPRZEJMIE PROSIMY O OKREŚLENIE CELU WPŁATY DZIĘKUJEMY!!!
.....
.....
.....
PODARUJ DZIECIOM WAKACJE

UPRZEJMIE PROSIMY O OKREŚLENIE CELU WPŁATY DZIĘKUJEMY!!!
.....
.....
.....
PODARUJ DZIECIOM WAKACJE

**MAZDA** 626, VW jetta, (1994), pełne wyposażenie, 25.000 zł, 23.000 zł, ☎0606-229-292, ☎(0-85)719-71-96.

1322422

**MERCEDES-124** po wypadku, ☎(0-85)718-62-62, ☎0606-247-038.

1322162

**MERCEDES** 123, 300D, 91985), zamiana, 8.700 zł, ☎0601-735-531.

1322420

**MERCEDES** 124, 2,5 diesel, ☎0604-076-957.

1322418

**MERCEDES** 124, 2.0D, "E", (1993), czarny metalik, uderzony, ☎0503-611-773.

1322166

**MERCEDES** 126 SLE 500, (1986), 15.000 zł, wózek widłowy elektryczny W W 1213, 1.600 zł, ☎ 0601-393-656.

1323184

**MERCEDES** 190D, (1986), 2.0 benzyna, 11.000 zł, ☎(0-85)716-28-93.

1322171

**MERCEDES** 207D (1979)- zamienię. ☎(0-87) 567-28-01.

215069

**MERCEDES** 407D, kontener, (1986) i 208D, (1989). ☎0-604-094-567, ☎(0-86)275-45-77.

1320362

**MERCEDESA** 1419 z pracą. ☎(0-87)567-08-17.

215023

**MERCEDESY,** diesle, 4 szt., (1985/96), Raty, zamiana, 17.500 zł, 74.500 zł, ☎0606-229-293, ☎(0-85)719-71-96.

1322205

**MIGOMATY,** spawarki, tigi, ☎0601-976-155, ☎(0-87)643-53-81.

1322174

**MITSUBISHI** carina, 1,8GDI, (1998), automatic, pełne wyposażenie, 39.900 zł, ☎(0-85)654-07-83, ☎0604-125-752.

1322175

**NACZEPA** skrzyniowa, 3-osiowa, 6.500 zł, ☎0604-076-957.

1322384

**NACZEPA** zremb D18, plandeka, ☎0603-850-084.

1322406

**NACZEPY** "Plandeki-Firanki", chłodnie. Wywrotki. Duży wybór. ☎0602-557-199, ☎0602-591-457.

1322385

**NISSAN** almera, 1,4, 16V, (1997), 3-drzwiowy, bordo met. idealny, 23.950 zł, ☎(0-85)654-07-83.

1322394

**NISSAN** primera kombi, 1,6, 16V, (1998), ☎0601-596-974.

1322408

**NISSAN** sunny, 2.0GTi, pełne wyposażenie, ☎0600-741-072, ☎(0-85)743-21-98.

1322401

OPEL- części, Krucza 7, ☎(0-85)745-30-23.

1312531

**OPEL** astra 1,7D, (1991), niezarejestrowana, ☎0607-484-832.

1322383

**OPEL** astra 1.7D (1994), 17.000,-. ☎(0-85)711-45-05, ☎0-602-55-35-65.

1322292

**OPEL** astra (1992). ☎(0-87)516-45-37.

215067

**OPEL** astra classic 1.8 (1992), 99.000 km, oclona. ☎(0-86)27-56-249.

1322296

**OPEL** astra kombi, 1,7D, (1993), 16.000 zł, ☎0608-261-221.

1322381

**OPEL** kadett 1,4 (1991). ☎(0-87)421-09-48.

215017

**OPEL** kadett 1.7D (1991), szyberdach, sprinter, niebieski metalik, 10.800,-. ☎0-90-244-664.

1322310

**OPEL** omega kombi (1992). ☎(0-87)642-40-43, ☎0-606-679-594.

1322458

**OPEL** rekord 2.0EFi (1980), metalik, stan bdb, zamiana, 2900,-. ☎(0-85)654-07-83.

1322290

**OPEL** vectra, (1991), 1,8, 14.000 zł, ☎0600-372-168.

1321310

**OPEL** vectra 1.7D (1989). ☎(0-85)712-45-69.

1322309

**OPEL** vectra CD (2001) 1.6 16V sedan, pełne dodatkowe wyposażenie, 52.500,-. ☎0-602-557-199, ☎0-602--591-457.

1322298

**PASSAT** 1.9TDI (1996), 34.500,-. ☎(0-85)711-30-03.

1322191

**PASSAT** (XII 1991) 2.0L, automat, 13.000,-. ☎(0-85)718-62-62, ☎0-606-247-038.

1322190

**PEUGEOT** 205 1.8 diesel (1995), 5-drzwiowy, 6600,-. ☎71-97-196.

1322277

**PŁASZCZE** gumowe, buty, maski p.gazowe, rękawice gumowe, każdą ilość z wojska. ☎(0-86)275-27-89, ☎0-605-228-930.

1322311

**PODNOŚNIK** koszowy (zwyżka). ☎0-604-076-957.

1322317

**POLONEZ** 1.5GLI (XI 1994), alarm, multilock, zielony metalik, 6000,-. ☎716-99-03.

1322267

**POLONEZ** 1.6GLI (1996), 8500,-. ☎718-56-35.

1322256

**POLONEZ** 1.6GLi bezwypadkowy, I właściciel, 7400,-. ☎(0-85)716-33-50.

1322268

**POLONEZ** 1.6GSI (1999), 38.000 km, 13.000,-. ☎(0-86)275-26-73.

1322272

**POLONEZ** (1996). ☎(0-86)476-10-67.

1322271

**POLONEZ** atu plus 1.6GSI (VI-2001). ☎(0-85)650-19-72.

1322604

**POLONEZ** caro 1,5GLE (1993) -3.500 zł. ☎(086)216-55-71.

114429

**POLONEZ** truck (1996), 5500,-. ☎730-30-32.

1322602

**PORSCHE** 924S (1979) 2000msześć. 9000,-. ☎(0-85)743-43-95.

1322264

**PRZYCZEPA** 6t izoterma. ☎0-604-076-957.

1322284

**PRZYCZEPA** wywrotka 4t. ☎0-604-076-957.

1322287

**PRZYCZEPKA** samochodowa z atestem, zarejestrowana. 1.200,- ☎(0-87)567-34-29.

215086

**PRZYCZEPY** 1,5t nowe, 1-osiowe z plandeką, koła 825x20, 1200,-. ☎(0-86)275-27-89, ☎0-605-228-930.

1322258

**PRZYCZEPY** 4-6t bez przebiegu z wojska, koła 825x20, 1200x20, 2500,-. ☎(0-86)275-27-89, ☎0-605-228-930.

1322261

**PUNTO,** (1995), civic, (1992), raty, 16.800 zł, ☎(0-85)71971-96.

1322237

**RENAULT** traffic, maxi, 2,5D, (1993), stan bdb, tanio, ☎0503-010-014.

1321788

**ROBURA** szafa, (1988), ☎0503-077-488.

1322477

**ROWERY, motory - komis, Botaniczna, ☎(085)744-55-48.**

1315728

**SAMARA** sedan (1993), 6500,-. ☎0-502-607-510.

1322579

**SEAT** ibiza 1.2, 5.000,-. ☎65-40-643.

1322254

**SEAT** toledo 1.8 benzyna, alarm, wspomaganie kierownicy, granatowy lub zamiana, 16.000,-. ☎715-56-83 po 20.00.

1322251

**SEICENTO** (2000), 18.200,- możliwość negocjacji. ☎0-607-170-298.

1322802

**SILNIK** do C-360, ☎0604-076-957.

1322306

**SILNIKI** SW- 400 turbo po remoncie. ☎0-604-66-39-68.

1322540

**SILNIK** mercedesa busa, 2.9D. ☎0-604-09-45-67, ☎(0-86)275-45-77.

1320495

**SILNIK** volkswagena 1,6 kompletny lub części. ☎(0-87)567-34-29.

215088

SKUP samochodów (gotówka) - zamiany, ☎(0-85)744-55-48.

1315730

**STAR** 1142 (1990), 24.000,-. ☎(0-85)67-55-630.

1322599

**STAR** 200, polonez (1996), instalacja gazowa: ☎(086)219-32-49, 0502-432-756.

114476

**STAR** 200L bez paki, nowy, 20.000,-. ☎663-14-90.

1322316

**STAR** 200 stan dobry. ☎650-19-87.

1322665

**STAR** 660 bez przebiegu, koła balony rama p.zabudowę lub skrzyniowy z plandeką z wojska, 2500,-, 4500,-. ☎(0-86)275-27-89, ☎0-605-228-930.

1322244

**SUZUKI** maruti, (1992), nowe amortyzatory, układ wydechowy, 7.700,00, ☎0602-738-751.

1322043

**TATRY:** 815 wywrotka, 813 pomoc drogowa sprzedam. Suwałki, ☎(0-87)567-16-91.

214951

**TICO,** (1998), I właściciel, 13.000 zł, ☎(0-85) 716-56-37.

1322305

**TOYOTA** avensis 1.6 16V (XII 1999), 5-drzwiowa, pelne wyposażenie, uszkodzono 2-drzwi, 16.500DM + cło 7.000,-. ☎0-602-591-457, ☎0-602-557-199.

1322238

**TOYOTA** avensis SOL 18i (16.V.2000), pełna opcja oprócz skór+ CD, 53.900,-. ☎(0-85)650-21-30.

1322596

**TOYOTA** camry 3.0 V6 GX (1992/93), pełne wyposażenie, idealny, zamiana, 24.900,-. ☎(-85)654-07-83, ☎0-604-125-752.

1322243

**TOYOTA** corolla 1.3 4-drzwiowa, szary metalik, stan bdb, 13.000,-. ☎0-608-651-146.

1322233

**UNO** 1,0, (1993/94/96) raty, 9.000 zł, 14.600 zł, ☎(0-85)719-71-96.

1322223

**VOLKSWAGEN** scirocco 1,8 GTII (1991) grafitowy metalik, bezwypadkowy. ☎0608-144-334.

215095

**VOLVO** F-12 400ps Glob-Troter (1991), pełne wyposażenie, stan idealny, 48.500,-. ☎0-602-557-199, ☎0-602-591-457.

1322221

**VOLVO** FH-420 ps (1995) glob-troter, pełne wyposażenie, bezwypadkowy, 89.500,-. ☎0-602-557-199, ☎0-602-591-457.

1322193

**VW** 1,6TD (1990): wał korbowy, alternator, chłodnica, filtr powietrza. ☎(0-87)567-34-29.

215087

**VW** garbus (1972), sprawny technicznie, różowy. ☎719-13-74.

1322814

**VW** golf 1.6 turbo diesel (1991), stan bdb, 14.200,-. ☎(0-85)730-50-55, ☎0-607-265-329.

1322494

**VW** golf I (1982) 1.5, 4-drzwiowy, szyberdach, stan bdb, 5.000,-. ☎(0-85)712-20-80.

1322595

**VW** jetta, 1,8, (1988), 9.500 zł, ☎0502-534-948.

1322158

**VW** passat, 1,6, turbo diesel, kombi, (1988), 7.500 zł, ☎0504-970-270.

1322157

**VW** passat 1.8 (1993), instalacja gazowa, 18.500,-. ☎0-606-572-695, ☎(0-86)275-45-49.

1322197

**VW** passat 1.9D, wspomaganie kierownicy, alufelgi, 17.500,-. ☎(0-85)711-78-84, ☎0-503-513-586.

1322195

**VW** passat 1.9TD, centralny, wspomaganie, szyberdach. ☎(0-85)711-78-84.

1322196

**VW** passat kombi 1.9D (XII 1991), stan bdb, 19.500,-. ☎(0-87)644-53-52.

1322194

**VW** polo 1.4 (1998), srebrny metalik, stan idealny, 26.300,-. ☎0-608-238-521.

1322225

**VW** T-4 1.9 diesel (1993), bezwypadkowy, raty, 23.800,-. ☎71-97-196, ☎0-606-22-92-93.

1322202

**WIDLAK** udźwig, 2,5 tony, automat, po remoncie, ☎(0-85)715-56-83 po 20.00.

1322156

**WÓZEK** widłowy GPW Gliwice (1994). ☎0-604-076-957.

1322207

**WÓZEK** widłowy "RAK", (1989), ☎0604-076-957.

1322152

**WYJAZDY** po samochody do Belgi, Francji. Duży wybór, ☎0602-557-199, ☎0602-591-457.

1322368

**WYTWORNICA** pary na przyczepie 1-osiowej bez przebiegu z wojska, 2500,-. ☎(0-86)275-27-89, ☎0-605-228-930.

1322203

**WYWROT** do jelcza, 2.000 zł, ☎(0-85)710-23-48.

1322145

**WYWROTKA** star, ☎0602-71-36-10.

1322097

## ❒ AUTOALARMY

**"ALAR"-** alarmy, TV przemysłowa, autoalarmy PRESTIGE, immobilisery, radiomontaż, zestawy głośnomówiące, Kraszewskiego 45, ☎(0-85)741-64-61.

1316429

## ❒ USŁUGI

**AUTOSZYBY,** sprzedaż, wymiana, przyciemnianie. ☎(0-85)743-72-76, 0-602-192-185 Nowowarszawska 128/1

1313995

**KUP fiata 126p. Oddaj do złomowania, a dostaniesz zniżkę do 5.000 zł przy zakupie nowego, ☎(0-85)740-49-78, ☎0606-21-31-33.**

1322390

**PROFESJONALNY** montaż instalacji gazowych, KAMIR, ☎(0-85)741-89-39.

1322559

## ❒ AUTOKOMISY

*****AUTOKOMIS** "VOYAGER" pod dachem. PTS. Myśliwska 2. ☎(085)74-14-718, tel. kom. 0602-374-673, 0602-237-278.

1311817

**AUTOKOMIS** "Hetman". Kupno, sprzedaż, zamiana, raty, Hetmańska 35, tel./fax (085) 651-41-51.

1316434

# BIZNES

**AUTOMATY** zręcznościowe, darty, piłkarzyki, bilardy, cymbergaje, bujaki, alkomaty, najtaniej! ☎0-601-22-72-22, fax (0-42) 653-56-08.

1315320

**BIURO podatkowe. ☎(0-85)74-15-517.**

1321919

**KREDYT** bankowy odnawialny, bez poręczycieli, bez prowizji. Suwałki, ☎0600-391-647.

215091

**KREDYTY.** ☎(0-85)6-617-353.

1319499

**KREDYTY** bez poręczycieli Mońki. ☎(0-85) 716-37-21, ☎0-602-37-07-44.

1322322

KREDYTY gotówkowe -bez poręczycieli: Łomża, ☎(086)216-69-63; Ełk, ☎(087)610-62-30; Suwałki, ☎(087)563-16-70; Bielsk Podlaski, ☎(085)833-23-30.

114460

**KREDYTY** - udzielamy. ☎(0-87)566-54-24, ☎0601-665-334.

214686

LEASING. Samochody, ciągniki siodłowe, naczepy, maszyny - nowe, używane. ☎/fax (0-52)325-18-36, ☎0605-104-638.

1321974

**LOMBARD,** Sienkiewicza 1/3. ☎6-761-143.

1318482

**POŻYCZKI,** (zastaw), samochody, skup, ☎0606-176-068.

1318488

**PRZYJMĘ** wspólnika do młyna na dogodnych warunkach. ☎(0-86)277-11-72.

1322470

**UDZIAŁY** w Mlekovicie. ☎(0-86)4-762-120.

1322388

**USA;** porady wizowo- emigracyjne, wypełnianie wniosków wizowych i loteryjnych, wyjazdy. Firma; Mtz Consulting Ltd. ☎(0-85) 741-70-74

1316436

# UBEZPIECZENIA

**NAJTAŃSZE** ubezpieczenia pojazdów Mońki. ☎(0-85)716-37-21, ☎0-602-37-07-44.

1322327

**UBEZPIECZENIA** komunikacyjne, Botaniczna ☎(085)744-55-48.

1315727

# NAUKA

**ATRAKCYJNY** zawód zdobędziesz w Studium gastronomii, hotelarstwa, informatyki, turystyki. Kraszewskiego 33. ☎(0-85)732-42-16.

1317804

**AUTOMOBILKLUB,** kursy prawa jazdy, ☎(0-85)732-85-87, ☎732-76-85.

1318475

**SZKOŁA ZARZĄDZANIA I BIZNESU proponuje w systemie zaocznym:**

**Liceum Handlowe**
**Liceum Ekonomiczne**
**Liceum Ogólnokształcące**
**Policealne Studium Zawodowe**

**NASZE HITY:**

- *GRAFIKA KOMPUTEROWA*
- *MARKETING INTERNETOWY*
- *REHABILITACJA I TERAPIA ZAJĘCIOWA*
- *TECHNOLOGIA URZĄDZEŃ AUDIOWIZUALNYCH*

**INFORMACJE:**
**15-370 B-stok, ul. Bema 105 (pok. nr 11)**
**tel. (085) 744-08-34**

N1038493

**KURSY** KOMPUTEROWE -Od podstaw -do profesjonalizmu. Uwaga; Program Płatnika - Przekaz Elektroniczny. UNIX. ZETO S.A. Białystok, ul. Skorupska 9, ☎(085)7416858 wewn. 220.

1317564

**KURSY** prawa jazdy "CENTRUM". Zapraszamy 27.06.01, godz. 16.00, Lipowa 31/33, lok. 18, ☎(0-85)742-09-62.

1321992

**OŚRODEK** OLC NSZZ "Solidarność" organizuje kursy: -księgowość komputerowa (75 godz. 480 zł), -podstawa obsługi komputera, (60 godz. 300 zł). Ceny konkurencyjne, ☎(0-85)74-22-797.

1273000

**POLICEALNE** Studium "Architekt", Wesoła 11A ogłasza nabór. Przyjęcia codziennie 16.00-18.00. ☎(0-85)661-54-43, ☎0-604-276-729.

1319374

POLICEALNE Studium Plastyczne w Białymstoku, ☎(085)65-13-494.

1321863

**ZAOCZNIE:** -zbrojarz, -cieśla, -technik budownictwa, -technik mechanik. ☎(0-85)6-533-270, ☎0-606-758-757.

1279343

# TURYSTYKA

**AUGUSTÓW-** domki letniskowe, kwatery. ☎(0-87)643-05-33.

214710

**BELGIA,** Niemcy, Holandia, ☎(0-86)476-00-65, ☎0607-436-684.

1315289

**BELGIA,** Niemcy, Holandia- vanem, tanio. ☎(0-86)272-27-22, ☎0-604-660-849, ☎0-607-101-046.

1316548

**BELGIA,** Niemcy. ☎(0-86)272-82-85 do 16.00, ☎(0-86)272-89-94.

1311083

**BELGIA, sprinter, wideo - środy, czwartki, piątki, ☎(0-85)716-34-96, ☎0602-881-353.**

1315672

**HOTEL NON STOP PRONAR**

**RESTAURACJA**
- **Sala konferencyjna ze sprzętem audio-wideo**
- **Sala konsumpcyjna na 200 osób**
- **Wesela, komunie, przyjęcia okolicznościowe**
- **Bryczki, jazda konna**

**CENY KONKURENCYJNE**

**Waliły Stacja, Szosa Wschodnia 3 (blisko Białegostoku) tel./fax (085) 7180-853, 7180-854**

N1039546

**BELGIA,** wtorek, sobota, sprinter, ☎(0-85)66-35-624, ☎746-32-22.

1287635

**BELGIA - czwartek, mercedes sprinter, ☎(0-85)66-13-778, ☎654-62-85. Wojtek.**

1242020

**BELGIA -** niedziela, wtorek. ☎(0-85)654-77-54.

1318121

**BELGIA -** piątek. ☎0-608-839-619, ☎0-503-983-555.

1320725

**BELGIA -** sobota. ☎6-750-996.

1321316

**CZWARTEK, piątek - Belgia, Niemcy. ☎(0-85)74-49-826.**

1321660

**CZWARTEK - Belgia, sprinter. ☎719-46-27 Adam.**

1317316

**DOMEK,** jezioro - komfort. ☎(0-87)421-86-99.

1322534

**DOMEK** letniskowy, weekendy, j.Dreństwo, ☎(0-86)272-24-54.

1320846

**DOMEK** letniskowy- wygody. ☎(0-87)567-86-51, ☎0604-901-772.

215016

**"ELDORADO".** Atrakcyjny Ośrodek Wypoczynkowy nad jeziorem Gołdap zaprasza. Wczasy i domki najtaniej, ☎(0-87)615-14-63.

1322094

**GOŁDAP,** domek nad jeziorem, ☎(0-87) 615-07-64.

1322933

**GRAJEWO-FRANKFURT,** piątki. ☎(0-86)272-67-65, ☎0-601-358-936.

1318522

**GRECJA** - minibusem w każdą środę. ☎(054)236-63-10, 0601-636-996.

114437

**ITALIA,** Niemcy. ☎(0-87)615-17-54, ☎(0-87)615-29-72, ☎0607-651-036.

214830

**JEZIORO** Rajgrodzkie, Czarnawieś. Dom letniskowy- 10 miejsc. ☎(0-86)272-24-96.

1309004

**KOLONIE** w Zakopanem, Szklarskiej Porębie, BPUSB, ☎(0-85)654-24-52.

1320576

**MAPY, ATLASY, PRZEWODNIKI. KSIĘGARNIA MAPY. DWORZEC PKS, ☎(085)745-15-61.**

1319311

**NIEMCY-** najtaniej. ☎(0-87)643-46-63.

1319684

**OBOZY** żeglarskie, motorowodne, rejsy, kolonie. ☎(0-12)422-91-62, ☎0-605-914-440.

1314951

**OŚRODEK** Wypoczynkowy w Oćwiece poleca: domki murowane, dwa pokoje, kuchenka, wc, pełne wyposażenie dla 6 osób. Cena 85,00 zł doba od domku. Las, jezioro, basenik, sklepik, boisko. ☎0501-469-090.

215012

**POKOJE** wczasowiczom, Augustów, Legionów-7, ☎643-39-48.

1322557

**ŚRODA-** Belgia mercedes sprinter, wideo, ☎(0-85)7-167-514, ☎65-20-888.

1313209

**USA** -wyjazdy, formalności ☎0603-914-986.

114464

**USA** wyjazdy: ☎0502-918-242.

114414

# ZAKUPY

## ❒ SKLEPY

**DREW-MET** sklep wielobranżowy: wyposażenie łazienek, armatura sanitarna, artykuły elektryczne, grzejniki aluminiowe. Raty! Hetmańska 10, ☎(0-85)65-10-936, ☎(0-85)65-14-746.

1311029

EKSTRA WYBÓR!!!
EKSTRA CENY!!!
- DRZWI DREWNIANE
- SCHODY STRYCHOWE
- ORAZ INNE ARTYKUŁY
SKLEP NR 2
CENTRUM HANDLOWE
"DOJLIDY" BIAŁYSTOK,
UL. DOJLIDY FABRYCZNE 1,
☎(085) 74-10-811.
K220IK

ZRÓB ZAKUPY - POJEDZIESZ NA WCZASY. BLACHY, RYNNY, OKNA, ŻALUZJE, ROLETY. RENIK- WYSZYŃSKIEGO 2/1, ☎(085)7444-179, ☎(085)7179-911.
1321342

## ❒ HURTOWNIE

**GARAŻE,** blaszaki- (3x5 1300 zł), transport montaż 090-314-885, (041)26-32-742.
1316760

**OPAKOWANIA,** folie budowlane, ogrodnicze, ☎(0-85)745-51-56.
1316651

## ❒ PRODUCENCI

**ENERGOOSZCZĘDNE** pustaki z wiórobetonu -Nowodworce, ☎(0-85)719-41-07.
1322875

**PARKIET,** schody, elementy wykończeniowe z Hajnówki. ☎(0-85)683-46-38, ☎(0-85) 683-45-05.
1277530

**PARKIET,** ☎(0-85)675-36-62.
1320217

**PARKIET,** ☎(0-85)719-41-54.
1316750

**POLBRUK,** bloczki fundamentowe, ogrodzenia betonowe, trylinka, kręgi, płytki chodnikowe, krawężniki, obrzeża, ☎(0-85)718-53-50.
1316445

**SIATKA** ogrodzeniowa. Białystok, Owocowa 11. PROMOCJA!
1322115

**SZALÓWKA** zrębowa 23 zł/mkw. Podłoga puszczańska 170 zł/mkw., ☎(0-85)719-46-88.
1321631

**WYRÓB** i sprzedaż siatki: ☎(086)217-70-09.
114340

## ZDROWIE

***ALERGIA.** Bezbolesne testy i leczenie. 2500 alergenów. Odczulanie na urządzeniach najnowszej generacji, ul. Rzymowskiego 43/28. ☎(0-85)746-59-02.
1297505

**ALKOHOLOWE odtrucia (chirurgicze wszczepianie Esperalu). Skuteczne leczenie zaburzeń seksualnych (impotencje, inne). Alkoholizm. Centrum Psychiatryczne, Świętojańska 17/1. Rejestracja (0-85)732-77-35, codziennie.**
1316502

**ALKOHOLOWE** odtrucia- codziennie, całodobowo. Zespół lekarski dr. Modzelewskiego, ☎0606-134-936, (0-85)66-15-333.
1311133

**APARATY** słuchowe. Stołeczna 25 (wejście od Wyszyńskiego), ☎744-44-19
1318710

**BADANIE** włosów, ☎(085)654-34-77.
1318712

**BEZOPERACYJNE** leczenie kamicy żółciowej, nerkowej, prostaty, hemoroidów, ☎(085)654-34-77.
1318715

**BIELACTWO,** łuszczyca, ☎(085)654-34-77.
1318717

**WCZASY 14 DNI NAD MORZEM**
(pokoje z nowymi łazienkami)
**noclegi od 400 do 690 zł**
**noclegi + wyżywienie od 620 do 810 zł**
**Ośrodek Wypoczynkowy "MUSZELKA" W SIANOŻĘTACH**
**tel. 071/ 343-67-44, 344-73-43**

**DOM** Spokojnej Starości, ☎(0-85)710-91-62.
1321648

**GABINET ginekologiczny dr. med. J. Tomaszewskiego, USG, czynny 8.00-20.00, sobota 8.00-16.00, ul. Parkowa 8, ☎(0-85)732-50-25.**
1319566

**GABINET** okulistyczny. Komputerowy dobór soczewek kontaktowych (kolorowych, torycznych i progresywnych) i szkieł okularowych. Płyny pielęgnacyjne. Leczenie dzieci i dorosłych. Stołeczna 25 (wejście od Wyszyńskiego), ☎(085) 744-44-19.
1318718

**GINEKOLOG Mirosław Kolada, Ciepła 17, pon.-śr. 16.00-18.00. Zaburzenia miesiączek, nadżerki. ☎67-61-828 wieczorem.**
1312829

**MIKROLYSIS** - usuwanie naczynek, owłosienia, ☎(0-85)664-22-24.
1322102

**PSYCHIATRA - Rafał Modzelewski - nerwice, depresje, odtrucia po ciągu alkoholowym, Esperal. Kuracje Solcoserylem i Nootropilem. ☎66-15-333, 66-19-188. Upalna 88, codziennie 9.00-19.00; wizyty domowe.**
1311130

**PSYCHIATRYCZNE CENTRUM ADAM CHOROSZUCHA. Nerwice, zaburzenia psychiczne, depresje, zaburzenia seksualne, Esperal, leczenie kroplówkami. Poniedziałki, środy, piątki: 12.00-17.00, wtorki: 9.00-13.00. Soboty: 9.00-14.00. Świętojańska 17/1, ☎(0-85) 732-77-35.**
1321277

**RZUĆ** palenie, alkohol, nadwagę. Zadbaj o swoje nerwy. ☎(0-85)74-41-816, ☎0-607-27-53-52.
1321807

**SKUTECZNE** leczenie nikotynizmu. Psychiatra Rafał Modzelewski, ul. Upalna 88, 9.00-19.00. ☎0-606-134-936; (0-85)66-15-333.
1311421

## ROLNICTWO

## ❒ KUPIĘ

**SILNIK** do remontu Bizon lub pompę wtryskową, ☎(0-85)873-40-20.
1322545

## ❒ SPRZEDAM

**3** myjki ciśnieniowe nowe -600 zł. ☎(086)217-81-67.
114472

**ABC.** Atestowane dojarki, hale, zbiorniki mleka, wymiana, gwarancja, ☎(0-85)745-30-46.
1322138

**ALFA** 1000, 1250, 1500. ☎(0-86)277-67-28.
1321366

**BECZKĘ** do beczkowozu. ☎(0-87)423-71-28.
1321971

**BECZKOWOZY,** prasy, wycinaki, przyczepy do sianokiszonki, sieczkarnie, kombajny, inne maszyny. Raty, dowóz gratis. ☎(0-86) 272-24-54, ☎0-602-50-56-23.
1318660

**"BELIMA", ŁAPY, BRAŃSKA 1, ☎(0-85)715-67-79, ☎0604-507-997. SCHŁADZALNIKI MLEKA 100-5000 L. WANNOWE, OKRĄGŁE, ZAMKNIĘTE. ZAMIANA, DOWÓZ. DOJARKI PRZEWODOWE. HALE UDOJOWE. HYDRAULICZNE ZGARNIACZE OBORNIKA. MONTAŻ, ATESTY.**
1315990

**BIAŁORUŚ** rolnicza (1985) 8000,-. ☎(0-85) 718-62-62, ☎0-606-247-038.
1322419

**BIZON,** (1987/88), kabina, 27.000 zł, ☎0601-272-879.
1321753

**BIZONA** w dobrym stanie (1978): ☎(086)277-47-21.
114457

**C-330M,** (1990), C-360, stan idealny, ☎(0-86) 277-44-83.
1322575

**C-360,** prasę belującą Claas. ☎(0-87)516-14-35.
215045

**C-360-3P,** żuk, przyczepę, ☎(0-85)712-48-57.
1322090

**CIĄGNIKI** U-1224, U-1014, U-914, U-912, MTZ-82 turbo C-360 C-363P, kombajny zbożowe, Tur-5, prasy, przyczepy, cyklop, zamiany, raty. Toczyłowo k.Grajewa. ☎0-502-387-992.
1310499

**CIĄGNIKI** Ursus, Zetor; prasy, prasy belujące: ☎(086)47-31-396, 0605-687-897.
114096

**CIĄGNIK** rolniczy MTZ 820 4x4 (1997): ☎(086)2169-192, 0607-379-824.
114445

**CIĄGNIK** Ursus 3512 (1997), przyczepa 8t (1980). ☎(0-86)273-26-86.
1321921

**DOJARKĘ** Alfa Laval konwiową. ☎(0-86) 274-33-16.
1323130

**DOJARKI** przewodowe, hale udojowe- nowe, używane, montaż, atesty. ☎(0-85)7-169-660.
1318506

**DOJARNIE,** schładzalniki, nowe, używane. Raty, gwarancja, atesty, transport, ☎(0-87) 423-07-54.
1315101

**DWIE** jałówki hodowlane 10% HF, sieczkarnię do kukurydzy zawieszaną plus wycinak, ☎(0-86)476-17-68.
1322464

**EŁK, SUWALSKA 64, ☎(0-87)620-13-21. KOMBAJNY ZBOŻOWE, BECZKOWOZY, PRASY, CIĄGNIKI, SCHŁADZARKI - RATY. TRANSPORT GRATIS.**
1321905

FOLIA do sianokiszonki francuska, belgijska, włoska. Hurt - detal. Pasze, nawozy. ☎(086)2755-513.
114179

**GLEBOGRYZARKĘ,** siano - kostka. ☎(0-87) 641-41-66, po 20.00.
215094

**GOSPODARSTWO** rolne, 5,41 ha z budynkami murowanymi, z ziemią lub bez ziemi, ☎0600-609-918.
1322177

**JĘCZMIEŃ,** 55 zł, ☎0601-410-915.
1320120

**PAKIET OGŁOSZENIOWY**
TVP3 Białystok
GAZETA współczesna

**"(0-85)732-56-81** DAEWOO. Ubezpieczenia i BIURO Rzeczoznawcy. Białystok, Warszawska 40. ☎0-602-317-884, ☎(0-85) 732-77-43.
1281118

**BIOTERAPIA-** stres, nerwice, świecowanie uszu oraz inne dolegliwości. ☎(0-85) 74-41-816, ☎0-607-27-53-52.
1321805

**CENTRUM** Terapii VIGOR- bioterapia, duchowe, masaże, świecowanie uszu. Kursy: doskonalenia umysłu SILVY 26.09-1.07, samouzdrawianie Reiki, Feng-Shui, radiestezji Runy. Uzależnienia. ☎(0-85) 675-10-54, ☎0-607-450-184.
1322079

**CZARNOZIEM-** żwir- pulpa- ziemia z wykopu KAMAZ, STAYR. ☎(0-85)71-83-874, ☎0-607-351-355.
1320286

**DOMEK** letniskowy nad Wigrami do wynajęcia. ☎(0-87)567-01-87.
215055

**DOMEK** z wygodami, jezioro do wynajęcia dla 8-9 osób. ☎0-604-944-193.
1321225

**DZIAŁKI** budowlane 3x 3000 mkw. ładnie położone w Jurowcach sprzedam. ☎0-601-071-397.
1321126

**FIRMA** Ubezpieczeniowa zatrudni Kierownika Zespołu, bardzo atrakcyjne warunki pracy. ☎(0-85)740-31-91.
1322077

**FIRMA** Ubezpieczeniowa zatrudni przedstawiciela handlowego, umowa o pracę +50% prowizji. ☎(0-85)740-31-91.
1322078

**KAMAZ** 5320 z hydrauliką HDS 10 t, ładowarki Hanomag, Ford, MF Volvo 89, naczepa niskopodwoziowa. ☎(0-85)71-83-874, ☎0-607-351-355.
1320292

**M-5** na Północy w Suwałkach sprzedam. Cena 800 zł/mkw. ☎(0-87)565-15-57.
215056

**OGRODZENIA** betonowe, atrakcyjny wybór wzorów, najniższe ceny w regionie. ☎0-90-360-581, ☎0-501-544-642.
1315000

**OPEL** astra 1,4 (1992), 5-drzwiowy, czerwony -13.900 zł. ☎(086)2176-164.
114422

**OPERACJE** plastyczne, dieta Cambridge, masaże odchudzające, Mikrolysis, usuwanie naczynek owłosienia, ☎(0-85)664-22-24.
1322104

**PERFUMY** firm: Lamis, BLU UP, Max Gordon. Okulary UV (tanio!). ☎(0-85)868-26-63.
1321813

**PHU** "AGROL" Janowo prowadzi sprzedaż używanych niemieckich maszyn rolniczych: ☎(086)216-91-88.
114408

**POLE** namiotowe nad jeziorem. Plaża, pomost. Najtaniej w regionie. ☎(0-87)516-41-90.
215005

**RZUĆ** palenie, alkohol, nadwagę. zadbaj o swoje nerwy. ☎(0-85)74-41-816, ☎0-607-27-53-52.
1321806

**SKODA** felicia (XII 1996), I właściciel, bezwypadkowa -14.900 zł. ☎(086)2176-164.
114423

**SPRZEDAM** działki rekreacyjne nad zbiornikiem Siemianówka (atrakcyjne miejsce). ☎(0-85)683-28-90, ☎685-62-16.
1321817

**SPRZEDAM** kabiny lakiernicze, strefy przygotowawcze, ramiona odsysające i filtry ekologiczne. ☎(0-22)787-11-27, ☎0-601-82-77-52.
1308221

**SPRZEDAM** lub wynajmę lokal 70 mkw. centrum Grajewa, pl. Niepodległości 11. ☎0-607-290-121.
1321927

**SPRZEDAM** lub zamienię Hyundai Elantra, 1.8DOHC, 16V, (1993), mienie przesiedleńcze, gaz, automat, immobiliser, garażowany, 73000 km, 14.000 zł, czarny. 661-44-00, ☎0-603-128-104.
1322080

**SPRZEDAM** łąkę, ziemię orną, las w Kuźnicy Białostockiej. ☎(0-87)643-30-50.
1321220

**SPRZEDAM** łąkę, ziemię orną, las w Kuźnicy Białostockiej. ☎(0-87)643-30-50.
1322083

**SPRZEDAM:** wózki widłowe używane, spalinowe i gazowe. Udźwig 1,5 -5T, ☎(0-86) 273-63-25.
1318771

**SPRZEDAM** z powodu wyjazdu kompletne wyposażenie zakładu wulkanizacyjnego plus zapas ogumienia. ☎0-501-47-63-62.
1322139

**WÓZKI** widłowe- sprzedaż, serwis, naprawa, części, ogumienie, baterie. ☎(0-85) 742-54-31, ☎0-602-377-595.
1309398

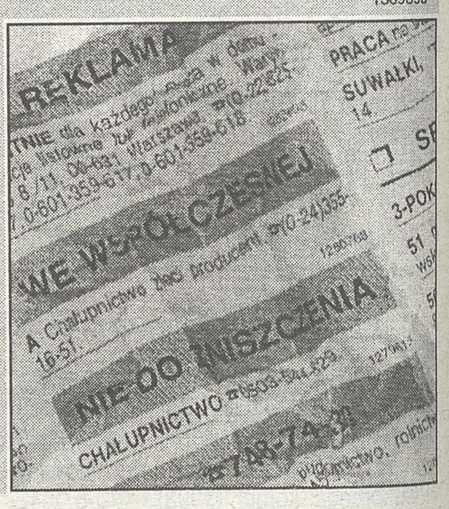


## INFORMACJA O OCHRONIE DANYCH OSOBOWYCH

"KRESY BO" Spółka z o.o. w Białymstoku, ul. Suraska 1 informuje, że dane osobowe Ogłoszeniodawców (osób fizycznych) są przetwarzane przez Wydawcę "Gazety Współczesnej" wyłącznie w celu wykonania zlecenia publikacji ogłoszeń i reklam, wystawienia faktury VAT i sprawozdawczości finansowej. Dane osobowe nie są udostępniane osobom trzecim ani przetwarzane w innych celach. Ogłoszeniodawcy mają prawo do wglądu i poprawiania danych.

## KUPON NA OGŁOSZENIE DROBNE

Dla osób fizycznych nie prowadzących działalności gospodarczej — Dla osób fizycznych nie prowadzących działalności gospodarczej

**wyd. codzienne 5 słów (ogł. za 3 zł) lub 9 słów (ogł. za 4 zł),**
**wyd. magazynowe 5 słów (ogł. za 6 zł) lub 9 słów (ogł. za 8 zł),**
**łącznie z adresem (telefonem), nie licząc ceny:**

.....
.....
.....

**cena:** **telefon:** Cena zawiera podatek VAT.

GAZETA współczesna

Ilość publikacji

☐ x 3 zł ☐ x 6 zł

☐ x 4 zł ☐ x 8 zł

dane klienta: .....

adres, kod pocztowy: .....

.....

Upoważniam KRESY BO Sp. z o.o. do wystawiania faktur bez mojego podpisu.

1. Kupony przyjmują nasze biura ogłoszeń i współpracujące agencje (adresy w gazecie). Kupon wraz z dowodem wpłaty na konto 10801024-808-27001-801000-111 Bank Polska Kasa Opieki SA Grupa Pekao S.A II Oddział w Białymstoku można również przesłać pod adresem: Gazeta Współczesna, 15-950 Białystok, skr. 193. z dopiskiem Biuro Ogłoszeń.
2. Publikacja pierwszego ogłoszenia nie później niż w ciągu 7 dni od daty otrzymania kuponu.
3. Ogłoszenia za 3 zł i 4 zł publikowane są w wydaniach gazety poniedziałek-czwartek.
4. Ogłoszenia za 6 i 8 zł publikowane są w wydaniach magazynowych (piątek).
5. W cenę został wliczony podatek VAT 7%.

Podane dane osobowe będą przetwarzane przez KRESY BO Sp. z o.o. wyłącznie dla potrzeb realizacji zamówienia.

Zakreśl wybraną rubrykę

- ☐ UBEZPIECZENIA
- ☐ NAUKA
- ☐ TURYSTYKA
- ☐ WETERYNARIA
- ☐ USŁUGI: ☐ budowa, remont ☐ AGD, RTV ☐ transport ☐ inne ☐ MEBLE
- PRACA: ☐ zatrudnię ☐ szukam pracy
- NIERUCHOMOŚCI: ☐ agencje ☐ kupię ☐ sprzedam ☐ poszukuję ☐ zamienię ☐ wynajmę ☐ stancje
- AUTO MOTO: ☐ kupię ☐ sprzedam ☐ naprawy ☐ autoalarmy ☐ inne
- ☐ MATRYMONIALNE
- ☐ ZDROWIE
- ☐ ZWIERZĘTA
- ☐ BIZNES
- ZAKUPY: ☐ hurtownie ☐ sklepy ☐ producenci ☐ antykwariaty
- ROLNICTWO: ☐ kupię ☐ sprzedam
- RÓŻNE: ☐ kupię ☐ sprzedam ☐ inne
- ☐ KOOPERACJA
- ☐ HYDRAULIKA

GAZETA współczesna

## PAKIET OGŁOSZENIOWY "Gazety Współczesnej" i Telewizji Białystok

**Wyklucza się rozłączenie wspólnego pakietu i przyjęcie zleceń tylko na publikację w "Gazecie Współczesnej" lub "TeleGazecie Podlaskiej"**

10 zł

**Dane Klienta / Dane Firmy**

imię
/nazwa firmy/
nazwisko

adres

**Upoważniam KRESY BO Sp. z o.o. i Telewizję Polską SA w Białymstoku do wystawiania faktur bez mojego podpisu.**

**Treść (maksymalnie 10 słów)**

**Podane dane osobowe będą przetwarzane przez KRESY BO Sp. z o.o. i Telewizję Polską S.A. wyłącznie dla potrzeb realizacji zamówienia.**

**Regulamin dostępny w Biurze Ogłoszeń "Gazety Współczesnej" oraz w Biurze TeleGazety Podlaskiej.**

TVP3 Białystok

***7 emisji w TeleGazecie poniedziałek-niedziela***

GAZETA współczesna

***4 emisje w "GW" poniedziałek -czwartek***

1. Kupony przyjmują:
- Biura Ogłoszeń Gazety Współczesnej (adresy w gazecie)
- TeleGazeta Podlaska TV Białystok, ul. Włókiennicza 16a
- Kupony z dowodem wpłaty na konta można przesłać pocztą.

**"Kresy BO" Sp. z o.o. ul. Suraska 1**
**BANK POLSKA KASA OPIEKI SA II O/Białystok**
**10801024-808-27001-80-1000-111**

**Telewizja Polska SA O/ Białystok**
**ul. Włókiennicza 16a,**
**BPH SA O/ Białystok**
**10601099-320000208236**

2. W cenę został wliczony podatek VAT 22%.
3. Publikacja ogłoszenia nie później niż w ciągu 7 dni od daty otrzymania kuponu, czyli od najbliższego poniedziałku.

**KOMBAJN** buraczany Posejdon, sieczkarnię samobieżną Fortschnit w całości lub na części. ☎(0-86)47-61-381.

1323074

**KOMBAJN** Claas merkator 70 3,70 heder, 16.500,-. ☎0-603-765-166.

1320447

**KOMBAJNY,** ciągniki, prasy, inne. Raty, zamiana. ☎(0-87)644-93-42, ☎0604-291-965.

214985

**KOMBAJNY** Bizon Z058, Z056. Ciągniki Ursus różnego typu. Przyczepy, ładowacze, prasy i inny sprzęt. Raty, dowóz. Stawiski k.Łomży, ☎(0-86)27-85-184, ☎0606-947-028.

1300881

**KOMBAJNY** zbożowe Claas, Fahr, przyczepy samozbierające i inny sprzęt rolniczy-raty. Ruciane-Nida. ☎(0-87)423-11-26.

1316486

**KOMBAJN** Z-056 oraz szarpacz do słomy. ☎(0-87)568-52-24.

215079

**KOMBAJN** zbożowy heder 2,20m. ☎(0-85) 65-33-815.

1322491

**KOMBAJN** zbożowy Z056 (1986), I właściciel. ☎(0-86)273-21-28, ☎0-603-642-756.

1319328

**KOMBAJN** ziemniaczany Anna nowy, rozrzutnik 2-osiowy, prasa wysokiego zgniotu niemiecka, stan idealny, młynek 11kW nowy. ☎0-605-203-483.

1323159

**KOMBAJN** ziemniaczany Anna, stan dobry. ☎(0-86)2-755-598.

1323189

**ŁADOWACZ** Troll. ☎(0-86)476-42-51.

1322315

**MASZYNY** rolnicze używane niemieckie: ☎(086)2755-416.

114409

**MTZ-82,** 1200 mth, prasa belująca Welger-15, owijarka. ☎(0-85)650-13-21.

1321748

**MTZ-82** (1996), silnik MTZ. ☎(0-87)516-36-58.

215081

**MTZ** z ładowaczem 10.000,-. ☎(0-85)718-66-62, ☎0-606-247-038.

1322429

**NAWOZY,** otręby, węgiel- dowóz. ☎(0-86) 47-20-807.

1318758

**OTRĘBY** pszenne- polskie. ☎(0-87)569-30-76, ☎569-62-56.

215074

**OTRĘBY** żytnie 270 złotych tona. Otręby pszenne 330 złotych tona. Puńsk, ☎(0-87) 516-10-18.

214634

**OWCE** hodowlane. ☎-605-203-483.

1323156

**PASY** napędowe do kombajnów, łożyska. Mońki, Szkolna 34. ☎(0-85)716-54-42.

1319817

**PRASA** do bel Claas + chwytak. ☎(0-85) 650-16-85.

1322313

**PRASA** Z-224: ☎(086)219-32-49, 0502-432-756.

114477

**PRASĘ** belującą Z-230 - 5.000 zł. ☎(086)4764-406.

114442

**PRASY, kombajny, przyczepy sianokiszonki. ☎(0-87)569-41-42.**

214564

**PRASY** kostkujące: Claas, Masey Ferguson, Johan Derre, ☎(0-85)685-21-41, ☎0504-956-880.

1322547

**PRASY** rolujące "Krone", 91993), 18.700,00, New Holland, 8.300,00, ☎(0-86) 271-56-14.

1323235

**PRZYCZEPA** do przewozu koni -4.000 zł. ☎(086)217-81-67.

114473

**ROZRZUTNIK** 1-osiowy, 3800,-. ☎716-77-63.

1322333

**ROZRZUTNIK** obornika dwuosiowy. ☎(0-86)273-21-28, ☎0-603-642-756.

1319335

**ROZSTRZĄSACZ** obornika 1-osiowy, chłodziarka mleka 160l, beczka 2000l. ☎(0-85)721-80-86.

1322446

**SIANO** i sianokiszonkę. ☎(0-86)475-38-51.

1315489

**SŁOMA** prasowana kostka 1,50 zł. ☎(0-87) 619-74-77.

1321392

**SNOPOWIĄZAŁKA** Warta 2, stan bdb, 600,-. ☎(0-87)569-60-04.

1321952

**SNOPOWIĄZAŁKĘ.** ☎(0-87)568-33-64.

215077

**SPRZEDAM** opryskiwacz ciągnikowy, zawieszany. ☎(0-85)873-41-44.

1323093

**U-914.** (1985). ☎(0-86)2-774-722.

1322752

**UŻYWANE** maszyny rolnicze. Raty, zamiana. ☎(0-87)644-93-42, ☎0604-291-965.

214986

**ZBIORNIK** alfa lawal, 800 l, 4 lat, taśmociąg, 8m, ☎(0-85)721-64-24.

1322926

**ZBIORNIK** na mleko 600-litrowy niedrogo. Rutki, ☎0608-873-285.

114466

ZBOŻA paszowe.
☎(0-85)722-14-47,
☎0-502-658-057.

1320111

**ZETOR** 8145, 1700 mtg z turem, ☎0600-19-27-56.

1322227

**ZETORY:** 7745 (1990), 7211. ☎(0-87)516-36-58.

215080

**ZGRABIARKĘ,** chłodziarkę do mleka 200 litrów, inny sprzęt. ☎(0-87)563-04-07.

215054

## ZWIERZĘTA

**BOKSERKI.** ☎(0-85)730-97-16.

1323106

**ODDAM** w dobre ręce szczeniaka. ☎(0-85) 6-751-336.

1322838

**OWCZAREK** niemiecki, suczka 8-miesięczna, rodowodowa. ☎(086)216-75-20.

114454

**SZCZENIĘTA** owczarka niemieckiego sprzedam. ☎(0-87)619-90-68, ☎0-600-257-525.

1321671

## RÓŻNE

### ❒ KUPIĘ

**AUTOMAT** do ostrzenia pił tarczowych, ☎(0-87)642-35-29.

1321835

**KUPIĘ** las: ☎0602-606-332.

114450

**KUPIĘ:** osika, topola, brzoza. ☎0602-606-332.

114451

**OLCHA** - brzoza: ☎0501-546-324.

114478

**OLCHĘ,** ☎(0-85)650-12-54.

1322172

**OLCHĘ** tartaczną. ☎650-19-87, ☎0-606-745-116.

1322667

**PRZEDWOJENNE** akcje i obligacje, papierowe dolary z przed 1923 roku. ☎0-602-265-992.

1317135

**WAGA** Angel. ☎0-606-48-66-01.

1323003

### ❒ SPRZEDAM

AGREGATY tynkarskie.
Pompy do posadzek betonowych.
☎0608-46-47-49,
☎(0-58)550-76-23.

214508

**BLOCZKI** betonowe, pustaki żużlowe, żwir, ☎(0-85)681-60-68, ☎0602-408-938.

1320179

**BRYCZKA** konna, sanki, ☎(0-86)272-24-20.

1322746

**BUTLE** acetylenowe, tlenowe, CO2, inne. ☎0-604-09-45-67, ☎(0-86)275-45-77.

1320348

**CEGŁA** czerwona, deski podłogowe dyle. Rafałówka 103.

1321899

**ELEKTRYCZNE** lampy owadobójcze, ☎0604-365-703.

1318133

**ETERNIT** falisty bez azbestu. Puńsk, ☎(0-87) 516-10-18.

214633

**HEBLARKA** dyma 8, ☎(0-86)272-24-20.

1322730


S. WIERZBICKI DOM POGRZEBOWY

Jesteśmy do Państwa dyspozycji
**przez całą dobę.**
Organizujemy pogrzeby we wszystkich obrzędach religijnych i na miarę możliwości finansowych każdej rodziny.
**Załatwimy za Państwa wszystkie formalności** (stwierdzenie zgonu, garderobę, USC, parafię, wieńce, przewóz itp.) lub to co Państwo nam zlecą.

Białystok, ul. Branickiego 17
tel. 741-57-73, 741-71-01

D1038998


**KOMPLETNE** urządzenia Zakładu Wulkanizacyjnego- prawie nowe, cena 16.000. Suwałki, ☎(0-87)566-24-42 wieczorem.

214978

**KOPARKO** -ładowarka, ☎(0-86)272-24-54, ☎0602-505-623.

1320845

**LADY** chłodnicze sklepowe, ☎(0-86)275-24-21.

1322486

**ŁÓDŹ** motorowa amerykańska 5-osobowa (1991). ☎(0-87)421-44-06.

1322544

**OPRYSKIWACZ** Pilmet 2000 l, pług rosyjski 4-skibowy, pług Kverneland 4-skibowy. ☎(0-87)421-44-06.

1322546

**PIEC** c.o. na olej, drewno, węgiel, koks, ☎643-39-48.

1322571

**PIEŃKI** opałowe, brzozowe, 65 zł/mp., ☎(0-85)650-52-75, ☎0606-74-39-10.

1320539

**PŁYTA KONSTRUKCYJNA OSB-budowa domu 20% taniej niż w technologii tradycyjnej! Zastępuje deskowanie! Wilgocioodporna! Trudno palna! Wszechstronność zastosowań! Panel Styl, Wiewiórcza 1 (wjazd od Mickiewicza), 743-41-60.**

1316418

SOLARIA, urządzenia do wyszczuplania, lasery. ☎(0-58)664-64-51.

1314913

**SOLARIA.** ☎(0-85)66-222-42, www.polfran.pl

1314949

**SUFITY podwieszane. Panel Styl, Wiewiórcza 1 (wjazd od Mickiewicza), 743-41-60.**

1316419

**SZKŁO** z rozbiórki szklarni 200 mkw. ☎(0-86)275-29-89.

1322461

**TARCICA** sosna kl. I, tarcica, bale, jesion, wiąz -suche, ☎(0-85)732-26-52.

1322036

TARTAK Łopienie: tarcica, więźby, usługi, transport. ☎(086)4761-546, 4765-049.

114125

**TRAK** 70, 15.000,-. ☎0-502-66-88-08.

1321816

**WÓZEK** widłowy bułgar. ☎0603-757-395.

215118

### ❒ INNE

**RUNY,** tarot. Zadzwoń- ☎675-37-34.

1321576

**WRÓŻKA.** ☎(0-85)6-515-924.

1322423

**WRÓŻKA** Joanna, ☎(0-85)74-42-914, ☎0-600-823-651.

1315380

**ZESPÓŁ muzyczny "RICORDO"-profesjonalnie bale, wesela, niedrogo. ☎(0-85)744-08-39 po 16.00.**

1318688

## MATRYMONIALNE

**PANNA** lat 35 z mieszkaniem po studiach pozna kawalera w celu matrymonialnym. ☎0-503-500-218 17.00-21.00.

1322839






# Długa lista nagrodzonych

Wtorek okazał się szczęśliwym konkursowym dniem dla kolejnych kilkunastu Czytelników. Nasza lista nagrodzonych wydłuża się w naprawdę szybkim tempie.

We wtorek swój szczęśliwy dzień mieli:

**607. Marek Chmielak – Białystok – komplet narzędzi**
**608. Józef Mitros – Suwałki – komplet pojemników**
**609. Marian Bazyluk – Bielsk Podlaski – komplet pojemników**
**610. Raisa Charkiewicz – Eliaszuki – komplet narzędzi**
**611. Stanisław Borowski – Goniądz – opiekacz do kanapek**
**612. Wiesława Strękowska – Monkinie – komplet pojemników**
**613. Roman Juszkiewicz – Suwałki – komplet pojemników**
**614. Teresa Krasowska – Białystok – waga kuchenna**
**615. Nina Bujnowska – Hajnówka – walkman**
**616. Józef Zielenkiewicz – Mońki – opiekacz do kanapek**
**617. Józef Panasewicz – Jaziewo – opiekacz do kanapek**
**618. Jan Kukliński – Rutki Nowe – komplet pojemników**
**619. Bożena Liszewska – Horodnianka – komplet pojemników**
**620. Irena Brzozowska – Jurciszki – komplet pojemników**
**621. Mariusz Grodzki – Łapy – komplet pojemników**

Po nagrody zapraszamy do Biura Gry (15-950 Białystok, ul. Suraska 1, pok. 25) w ciągu dwóch tygodni od dnia zgłoszenia wygranej w godz. 9-16 z kartą konkursową i kompletem wymaganych kuponów wyciętych z gazety. Prosimy podpisywać karty konkursowe.

**(jn)**

## Jak grać?

**1. Loteria promocyjna pn. „Loteria jubileuszowa" JUBILATKA 1 potrwa od 1 czerwca 2001 r. do 5 lipca 2001 r.**

2. Uczestnik loterii wygrywa nagrodę, gdy spełni poniższe warunki:

**A. Zakreślanka – górna część karty konkursowej**

– zakreśli wszystkie liczby w jednym diagramie na karcie konkursowej;

– zbierze wszystkie kupony z liczbami opublikowanymi w „Gazecie Współczesnej" do dnia, w którym padła wygrana (dopuszcza się brak 3 kuponów);

– wygraną zgłosi osobiście lub telefonicznie w Biurze Gry „Gazety Współczesnej" 15-950 Białystok, ul. Suraska 1, pok. 25, tel. (0-85) 748-74-23 w godz. 12.00-16.00 w dniu lub następnego dnia po opublikowaniu ostatniej brakującej liczby w danej kategorii nagrody (z wyjątkiem sobót, niedziel i świąt). Wygrane z piątku można zgłaszać do poniedziałku do godz.16.00.

Warunkiem koniecznym do odbioru wygranej jest zgłoszenie się do „Gazety Współczesnej" z kartą, na którą padła wygrana oraz kompletem wymaganych kuponów w godz. 12.00-16.00 w ciągu dwóch tygodni od dnia zgłoszenia wygranej.

**B. Nagroda główna – odcinek karty konkursowej**

Po zakończeniu 3 etapów „Jubilatki" uczestnik odcina z kart konkursowych oznaczone odcinki i dostarcza je do Biura Gry na losowanie nagrody głównej, które odbędzie się 11 września br.

Uczestnik wygrywa nagrodę, gdy zostanie wylosowany jego podpisany odcinek. Warunkiem odebrania wylosowanej nagrody jest zgłoszenie się po nią z kompletem kuponów z przynajmniej jednego etapu „Jubilatki" w ciągu tygodnia od opublikowania wyników losowania.

3. Jeżeli Czytelnik zgłosi się po odbiór nagrody w czasie trwania loterii, karta, na którą padła wygrana, zostanie wymieniona na nową, a komplet kuponów będzie zastąpiony kuponem zbiorczym z liczbami publikowanymi w gazecie, aby Czytelnik mógł kontynuować grę.

4. W „Loterii jubileuszowej" nie mogą brać udziału pracownicy „Kresów BO" sp. z o.o. i firm kolportażowych: „Ruch SA", „Goniec Podlaski", „Kolporter SA", „Poczta Polska" oraz najbliższe rodziny tych pracowników zamieszkujące razem i prowadzące wspólne gospodarstwo domowe.

**5. Pełny regulamin „Loterii jubileuszowej" jest do wglądu w Biurze Gry „Gazety Współczesnej".**

**(jn)**


REKLAMA

N1039539
N^00 1 w Białymstoku
Komfortowy Dom Pogrzebowy
A. Płocki
INTERNATIONAL SERVICES 1982
Służymy Państwu przez całą dobę.
Najtaniej, najlepiej.
ul. Tęczowa 6 (róg Bema)
Tel. 744-21-33, 742-06-33

DOM POGRZEBOWY „NOWOGRÓDZKA"
ŚWIADCZY CAŁODOBOWE USŁUGI:
załatwianie wszelkich formalności związanych z organizacją pogrzebu
przewóz zwłok
przechowywanie zwłok w chłodni
trumny (również chłodnicze)
wieńce i wiązanki - wyrób własny
garderoba - pełny wybór
inne usługi zlecane przez rodzinę
KREDYTOWANIE POGRZEBU
Białystok, Nowogródzka 13
tel. (085) 675-26-22
D1038997

BIURO REKLAM I OGŁOSZEŃ
748-74-30
GAZETA Współczesna

AMC
NR 1 NA ŚWIECIE
W związku z dynamicznym rozwojem naszego przedsiębiorstwa poszukujemy kandydatów na stanowiska:
PRZEDSTAWICIELI
(dorywczo i pełnym wymiarze)
Od kandydatów oczekujemy:
• wysokiej motywacji
• prawa jazdy
• wolnych popołudni
• wieku ponad 25 lat
Oferujemy:
• profesjonalne i bezpłatne szkolenia
• możliwość awansu w dużej międzynarodowej organizacji
• atrakcyjny system wynagrodzeń
Kontakt: tel./fax (085) 743-30-55, tel.kom.0-600-207-824
N1038986

# NASZA LIGA



**Dzisiaj podajemy klasyfikację Naszej Ligi po 14. kolejkach.**

## NAGRODZENI W 13. KOLEJCE

| | | |
|---|---|---|
| 1. Jakub Kośko | 10 pkt | 100 złotych |
| 2. Paweł Graczyk | 10 | piłka futbolowa |
| 3. Ryszard Kulczakiewicz | 10 | rakieta do badmintona |

## NAGRODZENI W 14. KOLEJCE

| | | |
|---|---|---|
| 1. Maciek Chudziński | 19 | 100 złotych |
| 2. Tomasz Sękal | 8 | piłka futbolowa |
| 3. Jerzy Roszkowski | 8 | rakieta do badmintona |

Po odbiór nagród zapraszamy do Działu Sportowego (pokój 103) naszej redakcji od poniedziałku od godz. 12.

| | | |
|---|---|---|
| 1. Hubert Kulesza | 2 | 95 |
| 2. Józef Zalesko | 2 | 88 |
| 3. Ireneusz Kuropatwa | 1 | 86 |
| 4. Krzysztof Urynowicz | 1 | 80 |
| 5. Andrzej Chodor | 6 | 80 |
| 6. Marek Kulmacz | 2 | 80 |
| 7. Paweł Graczyk | 1 | 77 |
| 8. Andrzej Chudziński | 1 | 77 |
| 9. Marcin Bujnarowski | 1 | 76 |
| 10. Michał Sacharczuk | 1 | 75 |
| 11. Przemysław Kołłątaj | 4 | 74 |
| 12. Mariusz Gałczyk | 1 | 74 |
| 13. Marek Bagiński | 8 | 74 |
| 14. Marcin Gwiazdowski | 2 | 73 |
| 15. Piotr Harasimczuk | 2 | 73 |
| 16. Jakub Kośko | 1 | 73 |
| 17. Tadeusz Galas | 3 | 71 |
| 18. Jan Żebrowski | 1 | 71 |
| 19. Paweł Graczyk | 3 | 70 |
| 20. Wiktor Germaniuk | 3 | 70 |
| 21. Piotr Dubicki | 2 | 70 |
| 22. Tadeusz Choiński | 26 | 69 |
| 23. Marek Jankowski | 3 | 69 |
| 24. Andrzej Grabowski | 3 | 68 |
| 25. Mariusz Kacperski | 1 | 68 |
| 26. Jerzy Roszkowski | 1 | 68 |
| 27. Mariusz Tomaszewski | 2 | 67 |
| 28. Maciek Chudziński | 1 | 67 |
| 29. Michał Sacharczuk | 3 | 67 |
| 30. Jan Żebrowski | 2 | 66 |
| 31. Piotr Dubicki | 3 | 65 |
| 32. Krzysztof Graużul | 1 | 65 |
| 33. Przemysław Kołłątaj | 2 | 65 |
| 34. Paweł Zawadzki | 88 | 65 |
| 35. Mirosław Urynowicz | 1 | 64 |
| 36. Mariusz Sarosiek | 1 | 64 |
| 37. Andrzej Chodor | 11 | 63 |
| 38. Radosław Wasiljew | 5 | 63 |
| 39. Jerzy Sacharczuk | 1 | 63 |
| 40. Stanisław Macutkiewicz | 2 | 63 |
| 41. Paweł Szklennik | 1 | 63 |
| 42. Marek Rakowski | 1 | 63 |
| 43. Marek Rakowski | 3 | 62 |
| 44. Grzegorz Pieczywek | 3 | 62 |
| 45. Paweł Myszkowski | 4 | 62 |
| 46. Zbigniew Filipow | 1 | 62 |
| 47. Radosław Wasiljew | 10 | 61 |
| 48. Grzegorz Kozłowski | 2 | 61 |
| 49. Mścisław Szejnowski | 2 | 61 |
| 50. Zdzisław Bielecki | 1 | 61 |
| 51. Radosław Andrzejewski | 1 | 61 |
| 52. Jarosław Chrzanowski | 1 | 61 |
| 53. Adam Michno | 18 | 61 |
| 54. Zdzisław Łapiński | 7 | 60 |
| 55. Jerzy Sacharczuk | 3 | 60 |
| 56. Stanisław Sendrowski | 2 | 60 |
| 57. Marek Bagiński | 2 | 60 |
| 58. Andrzej Chodor | 4 | 59 |
| 59. Przemek Czerwiński | 24 | 59 |
| 60. Józef Konowrocki | 1 | 59 |
| 61. Mścisław Szejnowski | 1 | 59 |
| 62. Ewelina Stanulewicz | 1 | 59 |
| 63. Jan Żebrowski | 3 | 59 |
| 64. Władysław Wojno | 7 | 59 |
| 65. Grzegorz Pieczywek | 4 | 59 |
| 66. Leon Rećko | 27 | 59 |
| 67. Paweł Graczyk | 6 | 59 |
| 68. Przemek Czerwiński | 14 | 58 |
| 69. Tomasz Sękal | 2 | 58 |
| 70. Wiesława Kowalewska | 1 | 58 |
| 71. Krzysztof Groman | 1 | 58 |
| 72. Stanisław Karpienia | 1 | 58 |
| 73. Mirosław Tymiński | 1 | 58 |
| 74. Piotr Harasimczuk | 1 | 58 |
| 75. Wojciech Kucharski | 1 | 58 |
| 76. Wojciech Buraczewski | 1 | 58 |
| 77. Józef Zalesko | 1 | 58 |
| 78. Marek Modzelewski | 1 | 58 |
| 79. Paweł Graczyk | 8 | 58 |
| 80. Grzegorz Kleszczewski | 1 | 57 |
| 81. Krzysztof Szostkowski | 4 | 57 |
| 82. Tomasz Sękal | 1 | 57 |
| 83. Marian Bizoń | 1 | 57 |
| 84. Rafał Burakowski | 1 | 57 |
| 85. Leopold Jakimiec | 1 | 57 |
| 86. Janusz Małkowski | 1 | 57 |
| 87. Wojciech Kucharski | 3 | 57 |
| 88. Andrzej Grabowski | 1 | 56 |
| 89. Sławomir Jarymowicz | 2 | 56 |
| 90. Czesław Sańko | 2 | 56 |
| 91. Jan Stankiewicz | 1 | 56 |
| 92. Krzysztof Achrem | 3 | 56 |
| 93. Paweł Pacuk | 2 | 56 |
| 94. Marek Rakowski | 2 | 56 |
| 95. Władysław Wojno | 6 | 56 |
| 96. Tomasz Jakiel | 1 | 56 |
| 97. Henryk Bołtuć | 3 | 56 |
| 98. Przemek Czerwiński | 9 | 56 |
| 99. Mariusz Tomaszewski | 1 | 56 |
| 100. Wiesław Zajdowicz | 3 | 56 |
| 101. Piotr Dobrzyński | 43 | 55 |
| 102. Anatol Koszelew | 1 | 55 |
| 103. Andrzej Chodor | 2 | 55 |
| 104. Czesław Chraboł | 1 | 55 |
| 105. Marcin Micewicz | 1 | 55 |
| 106. Ryszard Kulczakiewicz | 1 | 55 |
| 107. Andrzej Sadowski | 1 | 55 |
| 108. Józef Żmujdzin | 2 | 55 |
| 109. Janusz Małkowski | 2 | 55 |
| 110. Herbert Fridrich | 1 | 55 |
| 111. Franciszek Wiszniewski | 2 | 55 |
| 112. Marcin Micewicz | 2 | 55 |
| 113. Marek Kulmacz | 1 | 54 |
| 114. Ryszard Smoleński | 1 | 54 |
| 115. Maciej Mieczkowski | 1 | 54 |
| 116. Andrzej Chodor | 8 | 54 |
| 117. Czesław Chraboł | 4 | 54 |
| 118. Paweł Pacuk | 3 | 54 |
| 119. Czesław Sańko | 5 | 54 |
| 120. Władysław Karpienia | 1 | 54 |
| 121. Grzegorz Domanowski | 1 | 54 |
| 122. Wiesław Adamski | 1 | 54 |
| 123. Bożenna Chrzanowska | 1 | 54 |
| 124. Wiesław Zajdowicz | 2 | 54 |
| 125. Henryk Wiśniewski | 2 | 54 |
| 126. Maciej Fedorowicz | 1 | 53 |
| 127. Sławomir Jarymowicz | 1 | 53 |
| 128. Cezary Michalski | 1 | 53 |
| 129. Przemek Czerwiński | 40 | 53 |
| 130. Aleksander Zajkowski | 2 | 53 |
| 131. Zbigniew Kowalski | 2 | 53 |
| 132. Ewelina Stanulewicz | 2 | 53 |
| 133. Elżbieta Cichocka | 13 | 53 |
| 134. Romuald Tomaszewski | 1 | 53 |
| 135. Marcin Bejer | 1 | 53 |
| 136. Andrzej Zawadzki | 2 | 53 |
| 137. Alfred Dobrzyński | 1 | 53 |
| 138. Przemysław Nadowski | 1 | 53 |
| 139. Zenon Stanulewicz | 3 | 52 |
| 140. Ryszard Smoleński | 3 | 52 |
| 141. Jerzy Kleszczewski | 1 | 52 |
| 142. Daniel Germaniuk | 10 | 52 |
| 143. Aneta Urynowicz | 1 | 52 |
| 144. Zenon Stanulewicz | 4 | 52 |
| 145. Przemek Czerwiński | 35 | 52 |
| 146. Jarosław Strapczuk | 2 | 52 |
| 147. Jakub Kośko | 2 | 52 |
| 148. Andrzej Kułakowski | 1 | 52 |
| 149. Jerzy Sosnowski | 4 | 52 |
| 150. Krzysztof Świerzbinowicz | 1 | 52 |
| 151. Ewelina Stanulewicz | 3 | 52 |
| 152. Wojciech Wasilewski | 1 | 52 |
| 153. Stanisław Chim | 11 | 52 |
| 154. Krzysztof Achrem | 2 | 52 |
| 155. Leopold Jakimiec | 2 | 52 |
| 156. Marek Falkowski | 1 | 52 |
| 157. Mariusz Miłosek | 2 | 52 |
| 158. Przemek Czerwiński | 11 | 52 |
| 159. Przemek Czerwiński | 7 | 51 |
| 160. Wojciech Kucharski | 5 | 51 |
| 161. Jerzy Kruger | 1 | 51 |
| 162. Karol Przekop | 1 | 51 |
| 163. Mariusz Gałczyk | 2 | 51 |
| 164. Przemek Czerwiński | 18 | 51 |
| 165. Jerzy Sosnowski | 2 | 51 |
| 166. Paweł Rećko | 1 | 51 |
| 167. Andrzej Jackiewicz | 1 | 51 |
| 168. Marek Jankowski | 1 | 51 |
| 169. Sławomir Jarocki | 1 | 51 |
| 170. Mariusz Kuropatwa | 1 | 51 |
| 171. Edward Kloczko | 1 | 51 |
| 172. Tomasz Kacperski | 1 | 51 |
| 173. Przemek Czerwiński | 42 | 51 |
| 174. Bogdan Wicher | 1 | 51 |
| 175. Walenty Buzuk | 1 | 50 |
| 176. Jerzy Sosnowski | 1 | 50 |
| 177. Daniel Święcki | 33 | 50 |
| 178. Wojciech Kucharski | 6 | 50 |
| 179. Dominik Polesiński | 1 | 50 |
| 180. Piotr Sobczak | 1 | 50 |
| 181. Piotr Sacharczuk | 1 | 50 |
| 182. Radosław Filipow | 1 | 50 |
| 183. Edyta Michalska | 1 | 50 |
| 184. Przemysław Kołłątaj | 1 | 50 |
| 185. Jarosław Modzelewski | 77 | 50 |
| 186. Andrzej Kułakowski | 2 | 50 |
| 187. Hubert Kulesza | 1 | 50 |
| 188. Jarosław Strapczuk | 1 | 50 |
| 189. Przemek Czerwiński | 21 | 50 |
| 190. Antoni Wałkuski | 1 | 50 |
| 191. Paweł Pacuk | 7 | 50 |
| 192. Leopold Jakimiec | 4 | 49 |
| 193. Przemek Czerwiński | 36 | 49 |
| 194. Edward Kloczko | 2 | 49 |
| 195. Andrzej Kalinowski | 1 | 49 |
| 196. Przemek Czerwiński | 4 | 49 |
| 197. Jacek Ziółkowski | 2 | 49 |
| 198. Agnieszka Ziółkowska | 1 | 49 |
| 199. Andrzej Zawadzki | 1 | 49 |
| 200. Władysław Kawałko | 1 | 49 |
| 201. Zenon Stanulewicz | 2 | 49 |
| 202. Adam Lutarewicz | 1 | 49 |
| 203. Zbigniew Niewiński | 1 | 49 |
| 204. Władysław Wojno | 1 | 49 |
| 205. Przemek Czerwiński | 37 | 49 |
| 206. Przemek Czerwiński | 19 | 49 |
| 207. Adam Michno | 1 | 48 |
| 208. Andrzej Chodor | 1 | 48 |
| 209. Stanisław Karpienia | 2 | 48 |
| 210. Leon Topolewski | 1 | 48 |
| 211. Stanisław Czarniecki | 1 | 48 |
| 212. Alicja Przekop | 2 | 48 |
| 213. Krzysztof Szczytkowski | 2 | 48 |
| 214. Mirosław Grabowicz | 1 | 48 |
| 215. Włodzimierz Halicki | 12 | 48 |
| 216. Paweł Myszkowski | 1 | 48 |
| 217. Paweł Kiersnowski | 1 | 48 |
| 218. Bogdan Kuźnicki | 1 | 48 |
| 219. Paweł Pacuk | 1 | 48 |
| 220. Antoni Rudź | 1 | 48 |
| 221. Andrzej Kalinowski | 2 | 48 |
| 222. Aleksander Zajkowski | 3 | 47 |
| 223. Przemek Czerwiński | 25 | 47 |
| 224. Andrzej Jackiewicz | 2 | 47 |
| 225. Aleksander Zajkowski | 1 | 47 |
| 226. Przemysław Nadowski | 2 | 47 |
| 227. Wojciech Kucharski | 4 | 47 |
| 228. Jerzy Sosnowski | 3 | 47 |
| 229. Andrzej Chodor | 3 | 47 |
| 230. Józef Cichocki | 31 | 47 |
| 231. Maciej Mieczkowski | 2 | 47 |
| 232. Stanisław Karpienia | 3 | 47 |
| 233. Krzysztof Muczyński | 21 | 47 |
| 234. Zenon Stanulewicz | 1 | 47 |
| 235. Magda Korzunowicz | 1 | 47 |
| 236. Ireneusz Kuropatwa | 2 | 47 |
| 237. Krzysztof Szostkowski | 2 | 47 |
| 238. Ryszard Lipiński | 1 | 46 |
| 239. Mścisław Szejnowski | 3 | 46 |
| 240. Przemek Czerwiński | 5 | 46 |
| 241. Arkadiusz Solaniuk | 1 | 46 |
| 242. Grzegorz Kozłowski | 6 | 46 |
| 243. Mariusz Kuropatwa | 2 | 46 |
| 244. Jerzy Roszkowski | 2 | 46 |
| 245. Kazimierz Przychodzeń | 1 | 46 |
| 246. Marian Przekop | 1 | 46 |
| 247. Kazimierz Przychodzeń | 2 | 46 |
| 248. Dariusz Pesel | 2 | 46 |
| 249. Piotr Hodun | 1 | 46 |
| 250. Przemek Czerwiński | 32 | 46 |
| 251. Mariusz Miłosek | 1 | 46 |
| 252. Czesław Motulewski | 99 | 46 |
| 253. Grzegorz Wrona | 1 | 46 |
| 254. Andrzej Zubowicz | 3 | 45 |
| 255. Wojciech Sosnowski | 3 | 45 |
| 256. Przemek Czerwiński | 41 | 45 |
| 257. Jarosław Marczuk | 2 | 45 |
| 258. Bogdan Wicher | 2 | 45 |
| 259. Ryszard Smoleński | 2 | 45 |
| 260. Andrzej Chodor | 9 | 45 |
| 261. Anatol Koszelew | 2 | 45 |
| 262. Leopold Jakimiec | 3 | 45 |
| 263. Dominik Polesiński | 2 | 45 |
| 264. Wojciech Łukaszewicz | 1 | 45 |
| 265. Przemek Czerwiński | 23 | 45 |
| 266. Krzysztof Szostkowski | 3 | 45 |
| 267. Marcin Roszkowski | 11 | 45 |
| 268. Józef Żmujdzin | 1 | 45 |
| 269. Leon Topolewski | 2 | 45 |
| 270. Jan Filinowicz | 1 | 45 |
| 271. Przemek Czerwiński | 6 | 45 |
| 272. Marian Przekop | 3 | 44 |
| 273. Wiesław Zajdowicz | 4 | 44 |
| 274. Andrzej Chodor | 7 | 44 |
| 275. Aleksander Wieremczuk | 1 | 44 |
| 276. Dariusz Pesel | 1 | 44 |
| 277. Grzegorz Wałkuski | 1 | 44 |
| 278. Tadeusz Siwik | 2 | 44 |
| 279. Przemek Czerwiński | 38 | 44 |
| 280. Jacek Ziółkowski | 1 | 44 |
| 281. Andrzej Chodor | 12 | 44 |
| 282. Przemek Czerwiński | 3 | 44 |
| 283. Marcin Roszkowski | 12 | 44 |
| 284. Antoni Kalinowski | 1 | 44 |
| 285. Maciej Tomas | 2 | 44 |
| 286. Piotr Dobrzyński | 66 | 44 |
| 287. Krzysztof Achrem | 1 | 44 |
| 288. Piotr Dubicki | 1 | 43 |
| 289. Andrzej Sadowski | 2 | 43 |
| 290. Tadeusz Choiński | 13 | 43 |
| 291. Krzysztof Achrem | 4 | 43 |
| 292. Marcin Gwiazdowski | 1 | 43 |
| 293. Henryk Bołtuć | 5 | 43 |
| 294. Włodzimierz Halicki | 24 | 43 |
| 295. Teresa Domanowska | 1 | 43 |
| 296. Andrzej Chodor | 5 | 43 |
| 297. Kazimierz Sulewski | 13 | 43 |
| 298. Stanisław Macutkiewicz | 1 | 43 |
| 299. Janusz Sawicki | 11 | 43 |
| 300. Michał Frańczuk | 1 | 43 |
| 301. Piotr Markowski | 1 | 43 |
| 302. Andrzej Chodor | 10 | 43 |
| 303. Przemek Czerwiński | 26 | 42 |
| 304. Przemek Czerwiński | 34 | 42 |
| 305. Zbigniew Kowalski | 1 | 42 |
| 306. Józef Konowrocki | 7 | 42 |
| 307. Krzysztof Szczytkowski | 1 | 42 |
| 308. Tadeusz Wyszkowski | 1 | 42 |
| 309. Mariusz Kacperski | 9 | 42 |
| 310. Jarosław Jegliński | 1 | 42 |
| 311. Władysław Wojno | 5 | 42 |
| 312. Mariusz Paniczko | 11 | 42 |
| 313. Wojciech Łukaszewicz | 2 | 42 |
| 314. Paweł Świerzbinowicz | 23 | 42 |
| 315. Stanisław Sendrowski | 1 | 42 |
| 316. Wojciech Wasilewski | 2 | 41 |
| 317. Albin Bielicki | 11 | 41 |
| 318. Grzegorz Sawicki | 1 | 41 |
| 319. Przemek Czerwiński | 10 | 41 |
| 320. Kazimierz Budek | 1 | 41 |
| 321. Maciej Mieczkowski | 3 | 41 |
| 322. Rafał Burakowski | 2 | 41 |
| 323. Grzegorz Sawicki | 2 | 41 |
| 324. Mariusz Karolkiewicz | 1 | 41 |
| 325. Tadeusz Galas | 1 | 41 |
| 326. Przemek Czerwiński | 27 | 41 |
| 327. Stanisław Czarniecki | 2 | 41 |
| 328. Przemek Czerwiński | 22 | 41 |
| 329. Władysław Wojno | 2 | 41 |
| 330. Tadeusz Chrzanowski | 1 | 41 |
| 331. Franciszek Wiszniewski | 1 | 41 |
| 332. Michał Frańczuk | 2 | 41 |
| 333. Tomasz Kacperski | 31 | 41 |
| 334. Tadeusz Sak | 10 | 41 |
| 335. Dariusz Sak | 6 | 41 |
| 336. Krzysztof Maksimowicz | 5 | 41 |
| 337. Janusz Sawicki | 9 | 40 |
| 338. Tadeusz Galas | 2 | 40 |
| 339. Przemek Czerwiński | 1 | 40 |
| 340. Przemek Czerwiński | 30 | 40 |
| 341. Przemek Czerwiński | 12 | 40 |
| 342. Wojciech Sosnowski | 1 | 40 |
| 343. Zbigniew Iwanicki | 97 | 40 |
| 344. Andrzej Misiewicz | 99 | 40 |
| 345. Józef Żmujdzin | 5 | 40 |
| 346. Artur Sendrowski | 1 | 40 |
| 347. Stanisław Macutkiewicz | 4 | 39 |
| 348. Barbara Falana | 1 | 39 |
| 349. Jacek Masłowski | 2 | 39 |
| 350. Przemek Czerwiński | 31 | 39 |
| 351. Marek Bagiński | 7 | 39 |
| 352. Franciszek Wiszniewski | 3 | 39 |
| 353. Piotr Harasimczuk | 4 | 39 |
| 354. Tadeusz Wyszkowski | 2 | 39 |
| 355. Dariusz Kołtun | 1 | 39 |
| 356. Władysław Wojno | 9 | 39 |
| 357. Mariusz Sarosiek | 2 | 39 |
| 358. Marek Rakowski | 4 | 38 |
| 359. Tomasz Ruszewski | 1 | 38 |
| 360. Marek Falkowski | 2 | 38 |
| 361. Irena Łuksza | 1 | 38 |
| 362. Eugeniusz Trochim | 2 | 38 |
| 363. Marek Bagiński | 3 | 38 |
| 364. Wojciech Buraczewski | 2 | 38 |
| 365. Marek Kulmacz | 3 | 38 |
| 366. Marcin Bołbot | 1 | 38 |
| 367. Marek Bagiński | 1 | 38 |
| 368. Przemek Czerwiński | 15 | 37 |
| 369. Jadwiga Chim | 23 | 37 |
| 370. Kazimierz Piotrowski | 1 | 37 |
| 371. Kazimierz Piotrowski | 2 | 37 |
| 372. Władysław Wojno | 3 | 37 |
| 373. Przemek Czerwiński | 16 | 37 |
| 374. Przemek Czerwiński | 20 | 37 |
| 375. Przemek Czerwiński | 29 | 37 |
| 376. Marcin Bujnarowski | 2 | 37 |
| 377. Piotr Żero | 1 | 36 |
| 378. Eugeniusz Trochim | 4 | 36 |
| 379. Tadeusz Siwik | 1 | 36 |
| 380. Przemek Czerwiński | 55 | 36 |
| 381. Przemek Czerwiński | 8 | 36 |
| 382. Krzysztof Maksimowicz | 1 | 36 |
| 383. Kazimierz Kotomski | 2 | 36 |
| 384. Marek Jankowski | 2 | 36 |
| 385. Jarosław Marczuk | 4 | 35 |
| 386. Przemek Czerwiński | 39 | 35 |
| 387. Piotr Sacharczuk | 2 | 35 |
| 388. Przemek Czerwiński | 2 | 35 |
| 389. Tomasz Kostro | 1 | 35 |
| 390. Przemysław Kołłątaj | 3 | 35 |
| 391. Jolanta Lipińska | 1 | 35 |
| 392. Szymon Augustynowicz | 1 | 35 |
| 393. Marek Bagiński | 6 | 35 |
| 394. Jerzy Sacharczuk | 4 | 35 |
| 395. Krzysztof Maksimowicz | 4 | 35 |
| 396. Wojciech Wasilewski | 3 | 35 |
| 397. Wojciech Kucharski | 2 | 35 |
| 398. Władysław Wojno | 10 | 34 |
| 399. Romuald Tomaszewski | 2 | 34 |
| 400. Piotr Dubicki | 4 | 34 |
| 401. Wojciech Sulewski | 1 | 34 |
| 402. Helena Karpienia | 1 | 34 |
| 403. Piotr Żero | 2 | 34 |
| 404. Henryk Wiśniewski | 1 | 34 |
| 405. Mariusz Paniczko | 10 | 34 |
| 406. Przemek Czerwiński | 33 | 34 |
| 407. Krzysztof Szostkowski | 6 | 34 |
| 408. Karol Przekop | 4 | 33 |
| 409. Robert Strękowski | 1 | 33 |
| 410. Michał Żebrowski | 1 | 33 |
| 411. Tomasz Krajewski | 1 | 33 |
| 412. Sławomir Ruszczyk | 66 | 33 |
| 413. Mikołaj Skowroński | 2 | 33 |
| 414. Michał Krajewski | 1 | 33 |
| 415. Dariusz Węcławski | 1 | 33 |
| 416. Agnieszka Ziółkowska | 2 | 33 |
| 417. Przemek Czerwiński | 13 | 33 |
| 418. Jan Bagiński | 1 | 33 |
| 419. Tomasz Klemensowicz | 1 | 33 |
| 420. Piotr Sobczak | 2 | 32 |
| 421. Barbara Falana | 2 | 32 |
| 422. Jacek Masłowski | 3 | 32 |
| 423. Jacek Masłowski | 1 | 32 |
| 424. Mariusz Miłosek | 3 | 32 |
| 425. Przemek Czerwiński | 66 | 31 |
| 426. Mariusz Tomaszewski | 3 | 31 |
| 427. Michał Gąsowski | 1 | 31 |
| 428. Tadeusz Wyszkowski | 4 | 31 |
| 429. Tadeusz Wyszkowski | 3 | 31 |
| 430. Władysław Wojno | 4 | 31 |
| 431. Przemek Czerwiński | 77 | 31 |
| 432. Robert Kossakowski | 1 | 31 |
| 433. Witold Modzelewski | 1 | 31 |
| 434. Józef Kułakowski | 1 | 30 |
| 435. Marek Bagiński | 4 | 30 |
| 436. Marek Stankonowicz | 1 | 30 |
| 437. Wiesław Zajdowicz | 1 | 30 |
| 438. Krzysztof Szostkowski | 1 | 30 |
| 439. Przemysław Dobrzyński | 3 | 30 |
| 440. Andrzej Chodor | 13 | 30 |
| 441. Stanisław Macutkiewicz | 3 | 30 |
| 442. Mścisław Szejnowski | 4 | 30 |
| 443. Tomasz Żurawl | 1 | 29 |
| 444. Paweł Borysiuk | 11 | 29 |
| 445. Andrzej Zubowicz | 1 | 29 |
| 446. Przemek Czerwiński | 17 | 29 |
| 447. Michał Żebrowski | 2 | 29 |
| 448. Przemek Czerwiński | 28 | 29 |
| 449. Paweł Patejuk | 1 | 29 |
| 450. Karol Przekop | 5 | 29 |
| 451. Maciej Tomas | 1 | 29 |
| 452. Robert Kossakowski | 2 | 29 |
| 453. Jarosław Chrzanowski | 2 | 28 |
| 454. Paweł Patejuk | 3 | 28 |
| 455. Adam Baranowski | 1 | 28 |
| 456. Józef Jackowski | 2 | 28 |
| 457. Radosław Andrzejewski | 2 | 28 |
| 458. Krzysztof Maksimowicz | 2 | 28 |
| 459. Przemek Czerwiński | 90 | 28 |
| 460. Wojciech Sosnowski | 2 | 28 |
| 461. Wiesława Kowalewska | 2 | 28 |
| 462. Wojciech Sulewski | 4 | 28 |
| 463. Bożena Stankiewicz | 1 | 28 |
| 464. Daniel Święcki | 44 | 28 |
| 465. Henryk Barszczewski | 1 | 27 |
| 466. Józef Konowrocki | 2 | 27 |
| 467. Kazimierz Kotomski | 1 | 27 |
| 468. Grzegorz Sawicki | 3 | 27 |
| 469. Maciej Mieczkowski | 4 | 27 |
| 470. Piotr Hodun | 2 | 27 |
| 471. Jan Żebrowski | 4 | 27 |
| 472. Tomasz Kostro | 2 | 27 |
| 473. Dariusz Modzelewski | 1 | 27 |
| 474. Przemek Czerwiński | 98 | 27 |
| 475. Mariusz Karolkiewicz | 2 | 27 |
| 476. Władysław Wojno | 8 | 26 |
| 477. Kazimiera Bejer | 5 | 26 |
| 478. Piotr Wysocki | 2 | 26 |
| 479. Radosław Wasiljew | 4 | 26 |
| 480. Włodzimierz Halicki | 36 | 26 |
| 481. Krzysztof Achrem | 5 | 26 |
| 482. Józef Konowrocki | 10 | 26 |
| 483. Wojciech Czaczkowski | 1 | 26 |
| 484. Przemek Czerwiński | 50 | 26 |
| 485. Robert Fruziński | 21 | 25 |
| 486. Janusz Prusiński | 1 | 25 |
| 487. Karol Przekop | 2 | 25 |
| 488. Łukasz Małyszko | 1 | 25 |
| 489. Przemek Czerwiński | 65 | 25 |
| 490. Jarosław Mols | 1 | 25 |
| 491. Przemek Czerwiński | 60 | 25 |
| 492. Józef Konowrocki | 4 | 25 |
| 493. Artur Komosiński | 1 | 25 |
| 494. Marcin Bołbot | 2 | 25 |
| 495. Bronisława Chim | 33 | 25 |
| 496. Łukasz Małyszko | 2 | 24 |
| 497. Krzysztof Maksimowicz | 3 | 24 |
| 498. Irena Łuksza | 2 | 24 |
| 499. Adam Gontarczyk | 2 | 24 |
| 500. Tomasz Wolczyk | 1 | 24 |
| 501. Łukasz Smorczewski | 1 | 24 |
| 502. Józef Jackowski | 1 | 24 |
| 503. Andrzej Chodor | 14 | 24 |
| 504. Piotr Harasimczuk | 3 | 24 |
| 505. Przemek Czerwiński | 94 | 24 |
| 506. Mariusz Sienkiewicz | 1 | 23 |
| 507. Przemek Czerwiński | 95 | 23 |
| 508. Wojciech Wasilewski | 4 | 23 |
| 509. Przemek Czerwiński | 80 | 23 |
| 510. Tadeusz Wyszkowski | 5 | 23 |
| 511. Sławomir Ruszczyk | 77 | 23 |
| 512. Adam Gontarczyk | 1 | 23 |
| 513. Krzysztof Śniarowski | 1 | 23 |
| 514. Janusz Prusiński | 3 | 22 |
| 515. Tadeusz Wyszkowski | 7 | 22 |
| 516. Radosław Wasiljew | 2 | 22 |
| 517. Radosław Wasiljew | 1 | 22 |
| 518. Antoni Rydzewski | 1 | 22 |
| 519. Marek Borkowski | 1 | 22 |
| 520. Tomasz Jakiel | 2 | 21 |
| 521. Wiktor Germaniuk | 2 | 21 |
| 522. Robert Kossakowski | 3 | 21 |
| 523. Agnieszka Kułak | 1 | 21 |
| 524. Marek Jankowski | 7 | 21 |
| 525. Kazimierz Przychodzeń | 3 | 21 |
| 526. Andrzej Zubowicz | 2 | 20 |
| 527. Mariusz Chrzanowski | 1 | 20 |
| 528. Przemek Czerwiński | 44 | 20 |
| 529. Radosław Wasiljew | 13 | 20 |
| 530. Robert Lipski | 2 | 20 |
| 531. Mariusz Tomaszewski | 4 | 20 |
| 532. Stanisław Klimowicz | 1 | 20 |
| 533. Jan Mazurczyk | 1 | 20 |
| 534. Karol Przekop | 3 | 20 |
| 535. Wojciech Sosnowski | 5 | 20 |
| 536. Krzysztof Szostkowski | 5 | 20 |
| 537. Jerzy Sacharczuk | 5 | 20 |
| 538. Tadeusz Wyszkowski | 9 | 20 |
| 539. Michał Szarkowski | 1 | 20 |
| 540. Leon Rećko | 1 | 19 |
| 541. Przemysław Kamiński | 55 | 19 |
| 542. Piotr Okurowski | 1 | 19 |
| 543. Jacek Cekało | 12 | 19 |
| 544. Przemek Czerwiński | 67 | 19 |
| 545. Paweł Chrzanowski | 1 | 19 |
| 546. Wojciech Wasilewski | 5 | 19 |
| 547. Dariusz Smorczewski | 9 | 19 |
| 548. Łukasz Sadowski | 2 | 19 |
| 549. Paweł Borysiuk | 12 | 19 |
| 550. Paweł Borysiuk | 10 | 19 |
| 551. Czesław Chraboł | 2 | 19 |
| 552. Michał Talkowski | 1 | 18 |
| 553. Przemek Czerwiński | 53 | 18 |
| 554. Jerzy Sosnowski | 5 | 18 |
| 555. Tadeusz Wyszkowski | 8 | 18 |
| 556. Tadeusz Wyszkowski | 6 | 18 |
| 557. Szymon Augustynowicz | 2 | 18 |
| 558. Przemek Czerwiński | 88 | 18 |
| 559. Andrzej Chodor | 19 | 18 |
| 560. Paweł Graczyk | 4 | 18 |
| 561. Przemek Czerwiński | 99 | 18 |
| 562. Marek Natunewicz | 16 | 17 |
| 563. Krzysztof Kuptel | 1 | 17 |
| 564. Dariusz Węcławski | 2 | 17 |
| 565. Janusz Małkowski | 3 | 17 |
| 566. Maciej Cekało | 10 | 17 |
| 567. Błażej Charyton | 1 | 17 |
| 568. Antoni Rydzewski | 2 | 17 |
| 569. Radosław Wasiljew | 12 | 17 |
| 570. Andrzej Chodor | 15 | 17 |
| 571. Radosław Wasiljew | 11 | 17 |
| 572. Łukasz Sadowski | 1 | 16 |
| 573. Tomasz Purzeczko | 1 | 16 |
| 574. Mariusz Miłosek | 4 | 16 |
| 575. Krzysztof Maksimowicz | 6 | 16 |
| 576. Przemek Czerwiński | 70 | 16 |
| 577. Janusz Wnorowski | 1 | 16 |
| 578. Andrzej Grabowski | 2 | 16 |
| 579. Bogdan Gawryłow | 1 | 16 |
| 580. Radek Gliński | 3 | 16 |
| 581. Czesław Sańko | 1 | 16 |
| 582. Przemek Czerwiński | 97 | 16 |
| 583. Tomasz Wolczyk | 2 | 16 |
| 584. Andrzej Romaniuk | 1 | 16 |
| 585. Marek Natunewicz | 1 | 16 |
| 586. Tomasz Purzeczko | 3 | 16 |
| 587. Janusz Wnorowski | 2 | 16 |
| 588. Stanisław Chim | 44 | 15 |
| 589. Przemek Czerwiński | 96 | 15 |
| 590. Kazimierz Przychodzeń | 4 | 15 |
| 591. Janusz Prusiński | 2 | 15 |
| 592. Wojciech Wasilewski | 6 | 15 |
| 593. Artur Domański | 2 | 15 |
| 594. Robert Lipski | 1 | 15 |
| 595. Andrzej Grabowski | 4 | 15 |
| 596. Józef Żmujdzin | 31 | 15 |
| 597. Mikołaj Skowroński | 1 | 15 |
| 598. Marcin Popławski | 1 | 15 |
| 599. Andrzej Chodor | 21 | 15 |
| 600. Krzysztof Pawilcz | 1 | 15 |
| 601. Andrzej Chodor | 17 | 15 |
| 602. Radosław Wasiljew | 7 | 15 |
| 603. Artur Domański | 1 | 15 |
| 604. Andrzej Chodor | 18 | 15 |
| 605. Przemysław Kołłątaj | 5 | 14 |
| 606. Andrzej Chodor | 16 | 14 |
| 607. Krzysztof Szostkowski | 7 | 14 |
| 608. Janusz Karolak | 1 | 14 |
| 609. Adam Gontarczyk | 3 | 14 |
| 610. Radosław Wasiljew | 9 | 14 |
| 611. Przemek Czerwiński | 43 | 14 |
| 612. Henryk Bołtuć | 1 | 14 |
| 613. Radosław Wasiljew | 3 | 14 |
| 614. Henryk Bołtuć | 4 | 14 |
| 615. Paweł Pacuk | 6 | 13 |
| 616. Tadeusz Wyszkowski | 10 | 13 |
| 617. Paweł Kiersnowski | 2 | 13 |
| 618. Mikołaj Ignaciuk | 18 | 13 |
| 619. Łukasz Oniśko | 1 | 13 |
| 620. Leszek Romanowski | 1 | 13 |
| 621. Łukasz Sadowski | 3 | 13 |
| 622. Grzegorz Sawicki | 4 | 13 |
| 623. Grzegorz Pieczywek | 1 | 13 |
| 624. Marian Grygorowicz | 1 | 13 |
| 625. Paweł Graczyk | 7 | 12 |
| 626. Łukasz Wysocki | 17 | 12 |
| 627. Artur Purzeczko | 2 | 12 |
| 628. Krzysztof Achrem | 6 | 12 |
| 629. Tadeusz Siwik | 3 | 12 |
| 630. Krzysztof Achrem | 7 | 12 |
| 631. Paweł Jaszczuk | 1 | 12 |
| 632. Karol Przekop | 7 | 12 |
| 633. Wojciech Sosnowski | 4 | 12 |
| 634. Zofia Zaporowska | 13 | 12 |
| 635. Marek Borkowski | 2 | 12 |
| 636. Adam Wszeborowski | 1 | 12 |
| 637. Stanisław Ołowniuk | 1 | 12 |
| 638. Łukasz Pruszyński | 2 | 12 |
| 639. Krystyna Zawadzka | 1 | 11 |
| 640. Henryk Grzeszczuk | 1 | 11 |
| 641. Grzegorz Kozłowski | 3 | 11 |
| 642. Marek Modzelewski | 2 | 11 |
| 643. Grzegorz Kozłowski | 1 | 11 |
| 644. Radek Gliński | 11 | 11 |
| 645. Agnieszka Domańska | 1 | 11 |
| 646. Andrzej Chodor | 20 | 11 |
| 647. Rafał Mirynowicz | 1 | 11 |
| 648. Robert Lipski | 4 | 11 

Polacy pokonali pogromców mistrzów olimpijskich i nadal walczą o półfinał

# W górę serca!

**Miłosz Karbowski i Marcin Skawski z Katowic**

Wczoraj w katowickim Spodku działy się rzeczy niesamowite. W czasie spotkania z Francją, przechodziliśmy wszyscy stany od radości do zwątpienia, ale skończyło się euforią! Po pięciosetowym horrorze biało-czerwoni, choć wcale nie grali najlepiej, „połknęli francuską żabę" i dzisiaj staną przed niepowtarzalną szansą awansu do najlepszej czwórki Ligi Światowej – muszą jednak wygrać w tym celu z Jugosławią.

Wcześniej, w poniedziałkowy wieczór nasi siatkarze dzielnie stawiali czoła Brazylii, która jest faworytem grupy E. Umiejętności i sił starczyło im na równorzędną grę w dwóch setach – jednego z nich nawet wygrali.

Na drugim spotkaniu Polaków nie było już kompletu publiczności, choć wolne miejsca znajdowały się tylko po jednej stronie trybun w jej górnych sektorach. Biało-czerwoni zaczęli fantastycznie. Będący obecnie w znakomitej formie Piotr Gruszka (po pierwszym dniu zawodów najskuteczniejszy w ataku w całym turnieju!) zbijał zupełnie nie oglądając się na blok rywali, podopieczni Boska idealnie odbierali zagrywkę i poprawnie serwowali. Nie obejrzeliśmy się, a było już 8:3 i mieliśmy pierwszą przerwę techniczną. Nie od parady jednak Francuzi mają w składzie najlepiej zagrywającego siatkarza Europy – Frantza Granvorkę. Ten nie dbający chyba szczególnie o fryzurę zawodnik, doprowadził serwisami do remisu po 8. W szeregi Polaków wkradło się zdenerwowanie i pozwolili gościom uciec na 2 punkty, a całego seta przegrali do 21. Warto dodać, że mniej więcej w połowie seta na parkiecie pojawił się, zostając na nim do końca meczu, Arkadiusz Gołaś zmieniając beznadziejnego w tym turnieju Marcina Prusa.

Druga partia zaczęła się podobnie jak pierwsza. Objęliśmy prowadzenie 3:0. Rywale szybko wyrównali, ale potem dzięki zagrywkom Dawida Murka ponownie wygrywaliśmy 11:8. Kilka wymian później świetny moment miał Jarosław Stancelewski i prowadziliśmy już 16:10. Mimo dobrej końcówki „Trójkolorowych" udało się Polakom przy trzecim setbolu przypieczętować zwycięstwo.

W trzeciej partii Polacy po słabej grze przegrali 19:25. W tej partii były dwa kluczowe momenty, kiedy Polacy tracąc do rywali 1 punkt mieli piłkę w górze. Jednak ani Arkadiusz Gołaś, ani Robert Prygiel, który zmienił Pawła Papkego, nie skończyli swoich ataków.

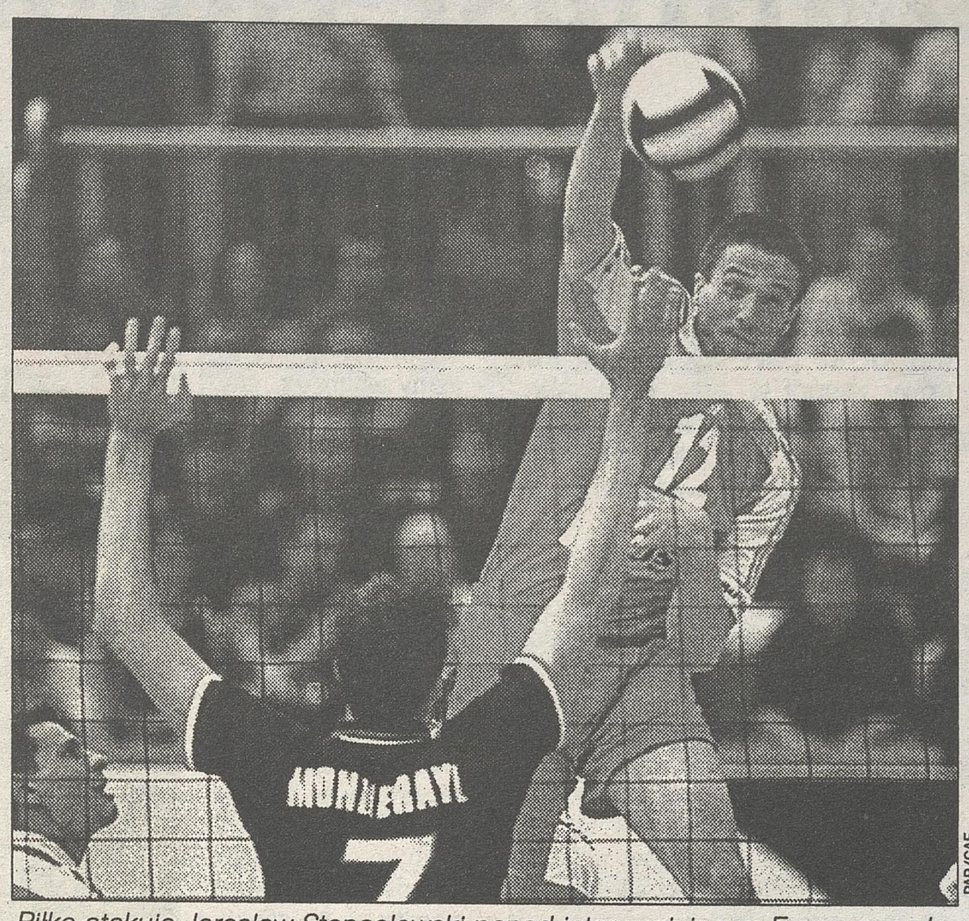

PAP/CAF

*Piłkę atakuje Jarosław Stancelewski ponad interweniującym Francuzem Jeanem Charlesem Monneraye podczas wczorajszego meczu w turnieju finałowym Ligi Światowej siatkarzy w katowickim Spodku. Polacy wygrali spotkanie 3:2. Z prawej – Dawid Murek.*

W czwartej i piątej partii kibice przeżywali masę wzlotów i upadków swoich ulubieńców. W czwartej partii od 1:4 do 12:9. Po błędach Polaków był remis 15:15. Potem 22:21, 23:24 i meczbol dla Francuzów. Niebywałą odporność wykazało dwóch naszych asów. Gruszka celnie zbił, a zaraz po znakomitych serwisach Dawida Murka Polska wygrała do 24. Wiara znowu powróciła w serca kibiców. Niemal przez cały tie-break intonowali pieśń „w górę serca, to Polska wygra mecz". I choć gra Polaków mogła co słabszych fizycznie przyprawić o zawał, to ostatecznie my byliśmy górą. Z 5:8 podopieczni Ryszarda Boska wyciągnęli na 11:11, a w końcówce dzięki zagraniom Murka (ostatnią piłkę wystawiał mu Gołaś) wygrali do 13.

Po meczu kapitan polskiej reprezentacji Andrzej Stelmach powiedział: – Pokazaliśmy polski charakter. Jutro będziemy walczyć. Nie interesuje nas trzecie miejsce w grupie. Natomiast Dawid Murek odważnie mówi „Współczesnej" o szansach w dzisiejszym boju z Jugosławią: – Mam świadomość, że parę milionów ludzi trzyma za nas kciuki, dlatego zrobimy wszystko, by jutro wygrać z Jugosławią. Ten zespół bez Grbicia jest do pokonania, udowodniła to wczoraj ekipa Francji.

## WYNIKI

**Grupa E**

Polska – Francja 3:2 (21:25, 25:22, 19:25, 26:24, 15:13), Francja – Jugosławia 3:2 (18:25, 33:31, 28:26, 21:25, 15:11), Brazylia – Polska 3:1 (24:26, 25:15, 28:26, 25:18),

| | | | |
|---|---|---|---|
| 1. Francja | 1–1 | 3 | 5:5 |
| 2. Polska | 1–1 | 3 | 4:5 |
| 3. Brazylia | 1–0 | 2 | 3:1 |
| 4. Jugosławia | 0–1 | 1 | 2:3 |

**Grupa F**

Włochy – Holandia 3:1 (21:25, 25:16, 25:21, 25:19), Kuba – Rosja 3:2 (29:27, 18:25, 25:21, 22:25, 15:13), Kuba – Holandia 3:1 (25:20, 25:18, 24:26, 27:25), Rosja – Włochy 3:2 (24:26, 28:26, 26:24, 18:25, 15:13).

| | | | |
|---|---|---|---|
| 1. Kuba | 2–0 | 4 | 6:3 |
| 2. Włochy | 1–1 | 3 | 5:4 |
| 3. Rosja | 1–1 | 3 | 5:5 |
| 4. Holandia | 0–2 | 2 | 2:6 |

W Wyższej Szkole WFiT im. Zygmunta Szelesta

# Dziś licencjat jutro magisterium

**Nie tak dawno, bo 29 kwietnia Kolegium Wychowania Fizycznego im. Zygmunta Szelesta w Supraślu decyzją ministra edukacji narodowej zostało przekształcone w Wyższą Szkołę Wychowania Fizycznego i Turystyki. Oznacza to, iż uczelnia samodzielnie może już nadawać tytuły licencjata, a za trzy lata tytuły magistra.**

W tym roku po raz pierwszy uczelnia nada tytuły licencjata studentom, którzy kształcili się przez trzy minione lata na kierunku wychowanie fizyczne. Jest to grupa około 50 osób. Studenci mogli także uczestniczyć w kursach instruktorskich (pływanie, aerobik), jak również w kursach trenerskich (piłka nożna, koszykówka, siatkówka).

W ubiegłą niedzielę odbyły się już egzaminy państwowe na trenera drugiej klasy. Pomyślnie zdali je wszyscy kursanci. Dodajmy tu, że są to pierwsze tytuły trenerskie zdobyte na uczelni w naszym regionie. Do tej pory trzeba było jeździć na egzaminy do AWF Gdańsk, Warszawa, Poznań. Kursy prowadzili m.in. znani w Polsce trenerzy: Rudolf Kapera (piłka nożna), Janusz Mróz (koszykówka), Andrzej Grygołowicz (siatkówka, trener AZS Olsztyn). Uroczyste wręczenie trenerskich dyplomów odbędzie się na początku roku akademickiego, a otrzyma go m.in. Andrzej Ambrożej, były piłkarz Jagiellonii Białystok i młodzieżowej reprezentacji Polski.

Studenci supraskiej uczelni uczestniczą we wszelkiego rodzaju kursach w ramach specjalizacji prowadzonych przez akademickich nauczycieli.

Szkołę odwiedziły także z wykładami takie znane postaci sportu, jak prof. Kajetan Hądzelek – były prezes Polskiego Związku Koszykówki, Michał Listkiewicz – obecny prezes Polskiego Związku Piłki Nożnej oraz Andrzej Strejlau, czy też Zbigniew Krzyżanowski, szkoleniowiec polskiej kadry siatkarek.

Studenci uczelni z Supraśla z powodzeniem startują w rywalizacji międzyuczelnianej. W tym roku akademickim po raz kolejny uplasowali się na podium, zajmując w klasyfikacji ogólnej drugie miejsce, tuż za Politechniką Białostocką, a przed Wyższą Szkołą Finansów i Zarządzania.

W tym roku uczelnia przyjmuje na dwa kierunki: wychowanie fizyczne i turystyka. Egzaminy wstępne, już czwarte w historii, odbędą się 3 i 4 lipca. Informacji udziela dziekanat uczelni (ul. Piłsudskiego 64, Supraśl, tel. 7108931, 7108932).

**(mark)**

## Walczą o finał

Dzisiaj w Wałbrzychu piłkarze MOSP Jagiellonii Wersal Podlaski Białystok rozegrają pierwsze półfinałowe spotkanie mistrzostw Polski juniorów starszych. Rywalami podopiecznych trenera Janusza Walczaka będzie miejscowy zespół Górnika, a stawką dwumeczu jest awans do turnieju finałowego, w którym zagrają cztery najlepsze drużyny w kraju.

Białostoczanie pojechali na Dolny Śląsk bez swego najlepszego zawodnika. W Wałbrzychu nie zagra bowiem Krzysztof Łągiewka, który musi pauzować za czerwoną kartkę, jaką zobaczył w Rzeszowie.

Rewanż rozegrany zostanie w najbliższą sobotę, 30 bm., o godzinie 12 na stadionie przy ul. Jurowieckiej.

**(KS)**

Arkadiusz Gołaś specjalnie dla „Współczesnej"

# Walczymy do upadłego

*Arkadiusz Gołaś, tak jak wszyscy Polacy, bardzo cieszył się ze zwycięstwa z Francją. Oto co nam powiedział tuż po meczu: – Poniedziałkowa porażka z Brazylią nie podłamała nas. Zresztą uważam, że ten mecz mógł się skończyć dla nas korzystniej, gdybyśmy tylko wygrali w trzecim secie. W tym spotkaniu nie miałem możliwości pokazać na co mnie stać. We wtorek było mnie widać na boisku częściej. To zwycięstwo z Francuzami jest dla nas bardzo ważne. Była wspaniała publiczność, był dobry mecz i nasza wygrana. Gdybyśmy przegrali, środowy mecz z Jugosławią decydowałby tylko o trzecim miejscu w grupie. Nie mogliśmy we wtorek przegrać.*



*A teraz walczymy o finały. Potrzebujemy teraz mnóstwo czasu i odpoczynku. Marcin Prus jest dobrym zawodnikiem i na razie opinie o tym, że zajmę jego miejsce w pierwszej szóstce przyjmuję jako żart. Daleko mi jeszcze do takich umiejętności jakie posiada Marcin. Obiecuję, że z Jugosławią będziemy walczyć do upadłego. Chcemy wejść do pierwszej czwórki turnieju i jest to możliwe. Można wygrać z Jugosłowianami. Pokazali to w poniedziałek Francuzi.*

## Lotto

Multi Lotek
26 czerwca

**5, 7, 13, 17, 23, 25, 29, 33, 34, 36, 37, 45, 49, 50, 51, 54, 65, 66, 78, 80**

Twój Szczęśliwy Numerek
26 czerwca

**21 oraz 9, 10, 37, 44**

## Krzyżówka z hasłem

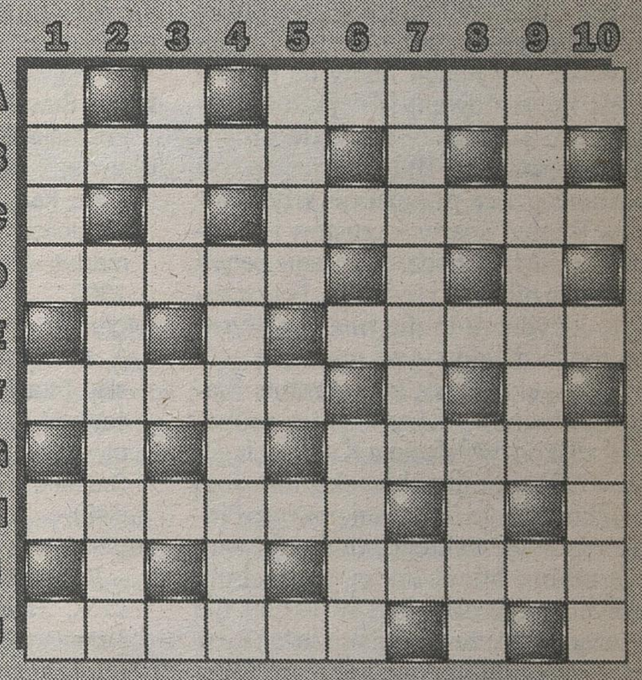

Po rozwiązaniu krzyżówki litery z pól: J-3, B-9, H-1, H-10, B-1, E-4, B-4, J-6 utworzą TRZECIĄ część przysłowia polskiego.

*POZIOMO: A) handlowa dzielnica Stambułu, B) państwo z Rygą, C) spór, sprzeczka, D) wierzchnie okrycie, E) generalna przed premierą, F) katowicki rywal „Przeglądu Sportowego", G) toboły podróżnego, H) Cezary, znany polski aktor, I) butelka kolarza, J) śniedź.*

*PIONOWO: 1) każdy na wagę złota, 2) murarska lub poranna w wojsku, 3) wulkan na Sycylii, 4) męczarnie stosowane wobec więźniów, 5) materiał opatrunkowy, 6) siała mak, 7) gra hazardowa, 8) złote, srebrne, brylantowe, 9) na kobiece drobiazgi, 10) połowica.*

„GENTO"

KUPON 26/C

GAZETA współczesna
IZBA WYDAWCÓW PRASY

– dziennik regionalny. **Adres:** 15-950 Białystok, ul. Suraska 1, skr. poczt. 193 fax 748-74-01, **Internet:** http://www.wspolczesna.pl, e-mail: web@wspolczesna.pl. **Wydawca:** „Kresy BO" sp. z o.o., **prezes – Zbigniew Fabjańczuk, wiceprezes i redaktor naczelny – Marek Paszkowski** – tel. 748-74-00, 748-74-01. **Sekretarze redakcji** – tel. 748-74-74, tel./fax 748-74-73. **Dział miejski** – tel. 748-74-65, 748-74-66, 748-74-58. **Dział ekonomiczny** – tel. 748-74-53, 748-74-54. **Dział reportażu** – tel. 748-74-58, 0800-127-067 (748-74-60), 748-74-61, 748-74-62, 748-74-50. **Dział sportowy** – 748-74-80, 748-74-81. **Magazyn Tydzień** – tel. 748-74-50. **Studio komputerowe** – tel. 748-74-78. **Korekta** – 748-74-79. **Biuro marketingu i promocji** – tel. 748-74-21, 748-74-22, 748-74-23. **Biuro reklam i ogłoszeń** – tel. 748-74-30, 748-74-31, fax 748-74-32. **KRAMIK, płatne ogłoszenia telefoniczne 748-74-48; Dział handlowy** (085) 748-74-41, 748-74-43; **Oddziały: Ełk,** ul. Wojska Polskiego 55 – tel. (087) 621-08-05, tel./fax (087) 610-85-05; **Giżycko,** ul. Pocztowa 3 – tel./fax 087-428-52–80; **Grajewo,** ul. Osiedle Centrum 7A – tel./fax (086) 272-89-15; **Hajnówka,** ul. 3 Maja 20, tel./fax 682-59-89, **Łomża,** aleja Legionów 7 – tel./fax (086) 216-56-97, 216-78-99; **Mońki,** ul. Kolejowa 2, tel./fax 716-57-57; **Ostrołęka,** ul. Prądzyńskiego 4 (lok. 29) – tel/fax (0-29) 764-66-41. **Suwałki,** ul. Kościuszki 32 – tel. (087) 566-30-00, fax 566-57-26. **Druk:** SPP „Pogoń". **Konto:** 10801024-808-27001-801000-111 w Banku Polska Kasa Opieki Spółka Akcyjna II Oddział w Białymstoku. Prenumeratę na okresy miesięczne, kwartalne i półroczne przyjmują jednostki kolportażowe „RUCH" S.A. (Białystok, Ełk, Łomża), „Goniec Podlaski" (siedziba w Białymstoku) do 20 każdego miesiąca; Urzędy Pocztowe oraz listonosze na terenie województw: podlaskiego i warmińsko-mazurskiego do 14 każdego miesiąca. Informacje dział kolportażu – tel. 748-74-25, tel./fax 748-74-24. Nr indeksu 350133. ISSN-0137-9488. Redakcja nie odpowiada za treść reklam i ogłoszeń. Materiałów nie zamówionych redakcja nie zwraca, w nadesłanych zastrzega sobie prawo dokonywania skrótów i zmiany tytułów.

**Redaktor wydania – Stanisław Dobrowolski**

www.wspolczesna.pl

KRIS



T. Mościun

*Sławomir Świstek chwilę po zdobyciu jedynego, jak się później okazało gola, zapewniającego Wigrom zwycięstwo nad Jagiellonią i Puchar Polski*

### Wigry – Jagiellonia 1:0

# Zemsta Czykiera

Przed finałowym meczem o Puchar Polski na szczeblu województwa Dariusz Czykier, wychowanek Jagiellonii, od trzech miesięcy piłkarz suwalskich Wigier mówił: – Zrobię wszystko, żeby wygrały Wigry, chociaż Jagiellonia była, jest i pozostanie moim ukochanym klubem. Zagram jednak nie przeciwko kolegom, a przeciwko prezesowi. I zagrał. Wprawdzie Czykier gola nie zdobył, ale to po jego dośrodkowaniu strzałem głową gola dla Wigier zdobył Sławomir Świstek.

Około 1300 widzów, w tym 25- osobowa grupa kibiców Jagiellonii oraz władze białostockiego klubu, z nowym trenerem Wojciechem Łazarkiem, obejrzało przeciętne spotkanie. Oba zespoły wyraźnie odczuwały już przesyt piłki i zmęczenie rozgrywkami ligowymi. Nic zatem dziwnego, że tempo spotkania nie było porywające, ale nie zabrakło tego, co lubią kibice – podbramkowych spięć, interwencji bramkarzy. Było też trochę ostrej, czasami niezgodnej z przepisami, ale tolerowanej przez sędziego walki. Było też coś, czego na piłkarskich boiskach być nie powinno. Chodzi o dwa zagrania piłkarzy z Białegostoku: uderzenie łokciem w twarz Marcina Trzaskalskiego przez Łukasza Tupalskiego i próba zdobycia gola przez Marcina Danielewicza, w sytuacji kiedy na boisku leżał kontuzjowany Krzysztof Pietkiewicz, a koledzy i rywale prosili o przerwanie gry. Były też spięcia wywołane przez połączone siły kibiców Wigier, Sparty Augustów i Olimpii Zambrów. Chodzi o rzucanie petard pod nogi piłkarzy i sędziego. Na szczęście incydenty te nie miały wpływu na to, co działo się na murawie.

Zaczęły Wigry, a konkretnie Sławomir Świstek, który w 8 min. próbował zaskoczyć Macieja Kudryckiego. W 17 Sławomir Głębocki dostrzegł wychodzącego na czystą pozycję Piotra Andrzejewskiego, dośrodkował, ale udaną interwencją popisał się Edward Ambrosiewicz. W 24 min. nie bacząc na to, że na boisku leżał Pietkiewicz, gola usiłował zdobyć Marcin Danielewicz. Po jego strzale piłkę nad poprzeczką przerzucił bramkarz Wigier. W 30 min. Damian Wojtulewicz przedarł się przez obronę Jagiellonii, ale w sytuacji sam na sam z Kudryckim strzelił mu w nogi.

Druga połowa zaczęła się od mocnego uderzenia gości. W 52 min. Sławomir Głębocki popisał się technicznym strzałem z 16 m, ale piłka odbiła się od słupka bramki Wigier i wyszła w pole. Pięć minut później sam na sam z Kudryckim znalazł się Rafał Sieczkowski. Strzelił lekko po ziemi, ale trafił w nogi bramkarza. W 85 min. Głębocki z 7 m, mając przed sobą tylko bramkarza, nie potrafił zmusić go do kapitulacji. Początek dogrywki to akcje białostoczan. W 97 min. Głębocki minął Sieczkowskiego, ale jego strzał obronił wybiegający z bramki Ambrosiewicz. W 102 min. miała miejsce decydująca o końcowym wyniku akcja. W środku boiska piłkę przejął Tomasz Dębkowski. Podał do Dariusza Czykiera. Ten popisał się dokładnym dośrodkowaniem na głowę wbiegającego w pole bramkowe Świstka i było 1:0 dla gospodarzy. Jagiellonia mogła doprowadzić do wyrównania, ale szczęście sprzyjało tym razem suwalczanom. W 108 min. po strzale głową Zbigniewa Szugzdy piłka odbiła się od słupka, ale z linii bramkowej wybił ją Jarosław Bartosiak.

**Wigry Suwałki – Jagiellonia Wersal Podlaski Białystok 1:0 (0:0, 0:0)**

**Bramka:** Sławomir Świstek (102). **Żółta kartka:** Krzysztof Zalewski (Jagiellonia). **Sędziował:** Marek Romanek (Zambrów). **Widzów:** ok. 1300.

**Wigry:** Ambrosiewicz – Sieczkowski, J. Bartosiak, Pietkiewicz, Dębkowski, Trzaskalski (46 Trocki), Wyszyński (112 Czereszewski), Kropiwnicki (75 Spura), Czykier, Świstek, Wojtulewicz (67 Ł. Bartosiak);

**Jagiellonia Wersal Podlaski:** Kudrycki – Prokop (110 Jurczak), Maciejczuk, Zalewski, Waluk, Tupalski, Dzienis, Danielewicz, Głębocki, Andrzejewski, Szugzda.

**(tam)**

### Wojciech Łazarek trenerem Jagiellonii Białystok

# Jaga zamiast Indonezji

**Wojciech Łazarek od 1 lipca ma poprowadzić drużynę Jagiellonii Wersal Podlaski Białystok w II lidze. Z wielu kandydatur białostocki klub zdecydował się postawić na byłego selekcjonera reprezentacji Polski, który wczoraj po raz pierwszy oglądał swój nowy zespół w akcji w pucharowym pojedynku z Wigrami Suwałki. Przed południem zaś spotkał się z przedstawicielami mediów.**

– To stało się tak szybko i spontanicznie – zaczął Łazarek. – Nie ukrywam, że moje plany były diametralnie inne, miałem propozycję objęcia reprezentacji Indonezji. Praca w Jagiellonii to duże wyzwanie. Cieszę się, że w klubie prezesem jest świetny trener, a przy tym człowiek tak bardzo zaangażowany w sprawy piłki nożnej, jakim jest Mirosław Mojsiuszko. Muszę powiedzieć, że był to pierwszy najpoważniejszy argument do rozpoczęcia rozmów z Jagiellonią.

Spotkałem się także z prezesami Wersalu Podlaskiego, głównego sponsora zespołu i udziałowca w Sportowej Spółce Akcyjnej. Ci ludzie chcą zrobić coś bardzo dużego, a ja przy obustronnej współpracy także obiecuję sobie dojść do czegoś wielkiego. Musimy przyjąć strategię małych kroków – mówił Łazarek.

O nowych piłkarzach w drużynie trener nie chciał na razie się wypowiadać, bo jak stwierdził nie widział jeszcze zespołu. – Druga liga jest naprawdę silną ligą i trzeba się bardzo dobrze do niej przygotować m.in. pod względem kadrowym. Tu grają już dobrzy, ograni piłkarze. Należy stworzyć silne zaplecze, a przecież Białostockie zawsze słynęło z uzdolnionej młodzieży. Przewertujemy trochę młodych graczy, sprawdzimy, czy mają organizmy, które wytrzymają już duże obciążenie. Takich piłkarzy będziemy właśnie szukać; młodych i silnych. Drużyna na pewno będzie potrzebowała wzmocnienia także graczami doświadczonymi. Przy 6 spadających drużynach w II lidze, mamy poważny problem – mówił dalej Łazarek. – Ale interesuje nas także, że dwie drużyny wchodzą do ekstraklasy i dwie jeszcze grają w barażach – dodał z uśmiechem.



*Wojciech Łazarek*

O kontaktach z naszym miastem szkoleniowiec powiedział: – Zawsze z wielką sympatią przyjeżdżałem do Białegostoku. Tutaj z reprezentacją graliśmy z Bułgarią, gdy debiutował Christo Stoiczkow. To właśnie w waszym mieście rozpoczęła się jego wielka kariera. To były czasy wielkiej Jagiellonii, która niestety później z hukiem spadła do II, III ligi. Obiekty treningowe w Białymstoku robią niesamowite wrażenie. Takich warunków nie mają kluby pierwszoligowe. Jest to świetna podstawa, by zawodnicy mogli się prawidłowo rozwijać. Legia, Widzew czy nawet Wisła mogą tylko pozazdrościć.

Nigdy nie byłem trenerem malowanym, jestem przez 24 godziny do dyspozycji klubu, piłkarzy. Znam I i II ligę. Całe życie byłem warsztatowcem. Jestem bezwzględny wobec siebie i zawodników, jeżeli chodzi o proces treningowy. Każdy będzie musiał zapracować uczciwie na miejsce w drużynie. Nie ukrywam, że „produkcja" będzie przez cały dzień, będą także treningi indywidualne. Piłkarz chcący robić postępy, nie może przychodzić do klubu raz dziennie na godzinę, dwie – powiedział na zakończenie nowy trener Jagiellonii Wojciech Łazarek.

O planach przed drugoligowym sezonem wypowiedział się prezes Mojsiuszko. – Od 1 do 8 lipca drużyna przebywać będzie na zgrupowaniu w Mielniku, gdzie zagramy sparringi z Niemenem Grodno, jak również sprawdzać będziemy nowych piłkarzy. W Białymstoku spotkamy się z Okęciem Warszawa (11 lipca), a później już Puchar Ligi (14 i 18 lipca z Arką Gdynia).

W środowe popołudnie były selekcjoner reprezentacji narodowej Wojciech Łazarek oglądał w Suwałkach mecz finału podlaskiego Pucharu Polski pomiędzy Jagiellonią a suwalskimi Wigrami. Oto, co powiedział po meczu:

– Dzisiaj nie było drużyny. To był zespół sklecony ze szczątków kadry. Zagraliśmy bardzo słabo, ale nie oczekiwałem dobrej postawy w takim okresie. Nie rozgrywa się meczu tej rangi w takim czasie – po zakończeniu sezonu. Nie wiem czemu się ośmieszamy grając o takiej porze. Bardzo dobrze, że był prezes Mirosław Mojsiuszko, prezes Wersalu Antoni Piekut i wiceprezes Stanisław Bańkowski. Myślę, że trzeba będzie jeszcze dzisiaj usiąść i poważnie przeanalizować skład personalny. Trzeba to będzie zrobić o wiele dogłębniej niż zamierzaliśmy – musimy poważnie zastanowić się nad wzmocnieniami. Zmartwiony tą porażkę nie jestem, ale sytuacja wygląda raczej smutno. Żaden zawodnik dzisiaj nie wypadł dobrze – wszyscy zagrali bardzo słabo. No, ale trzeba brać się do pracy.

Wojciech Łazarek dzisiaj ma ostatecznie zdecydować się na prowadzenie drużyny i podpisać kontrakt z klubem.

**Mariusz Klimaszewski, Przemysław Sarosiek**

# Sobolewski w Polonii?

Wychowanek białostockiej Jagiellonii Radosław Sobolewski przebywa na testach w warszawskiej Polonii. Piłkarz reprezentował w minionym sezonie barwy Orlenu Płock i chociaż „Nafciarze" spadli do II ligi, Sobolewski może zaliczyć sezon do udanych. Jego dobra gra została zauważona przez wiele klubów. „Sobol" znalazł się w orbicie zainteresowań m.in. Polonii. W poniedziałek, zawodnik uczestniczył w pierwszym treningu „Czarnych Koszul" pod wodzą nowego szkoleniowca Czecha Wernera Liczki.

Za granicę przenosi się natomiast Piotr Matys. Napastnik, występujący do tej pory w Stomilu Olsztyn podpisał już ponoć kontrakt ze szwajcarskim FC Aarau.

Na przeciwnym biegunie znajduje się inny wychowanek „Jagi" Marek Citko. Zawodnik został przesunięty do rezerw warszawskiej Legii. – Citko to dobry piłkarz, ale nie pasuje mentalnie. Szybko się zniechęca, ciągle jest niezadowolony, a do tego nie pracuje na treningach. Nie możemy ciągle patrzeć wstecz i podziwiać jego dawne zagrania. Teraz Citko powinien pograć chociaż rok w słabszym klubie – miał powiedzieć „Przeglądowi Sportowemu" trener Legii Dragomir Okuka.

**(KS)**

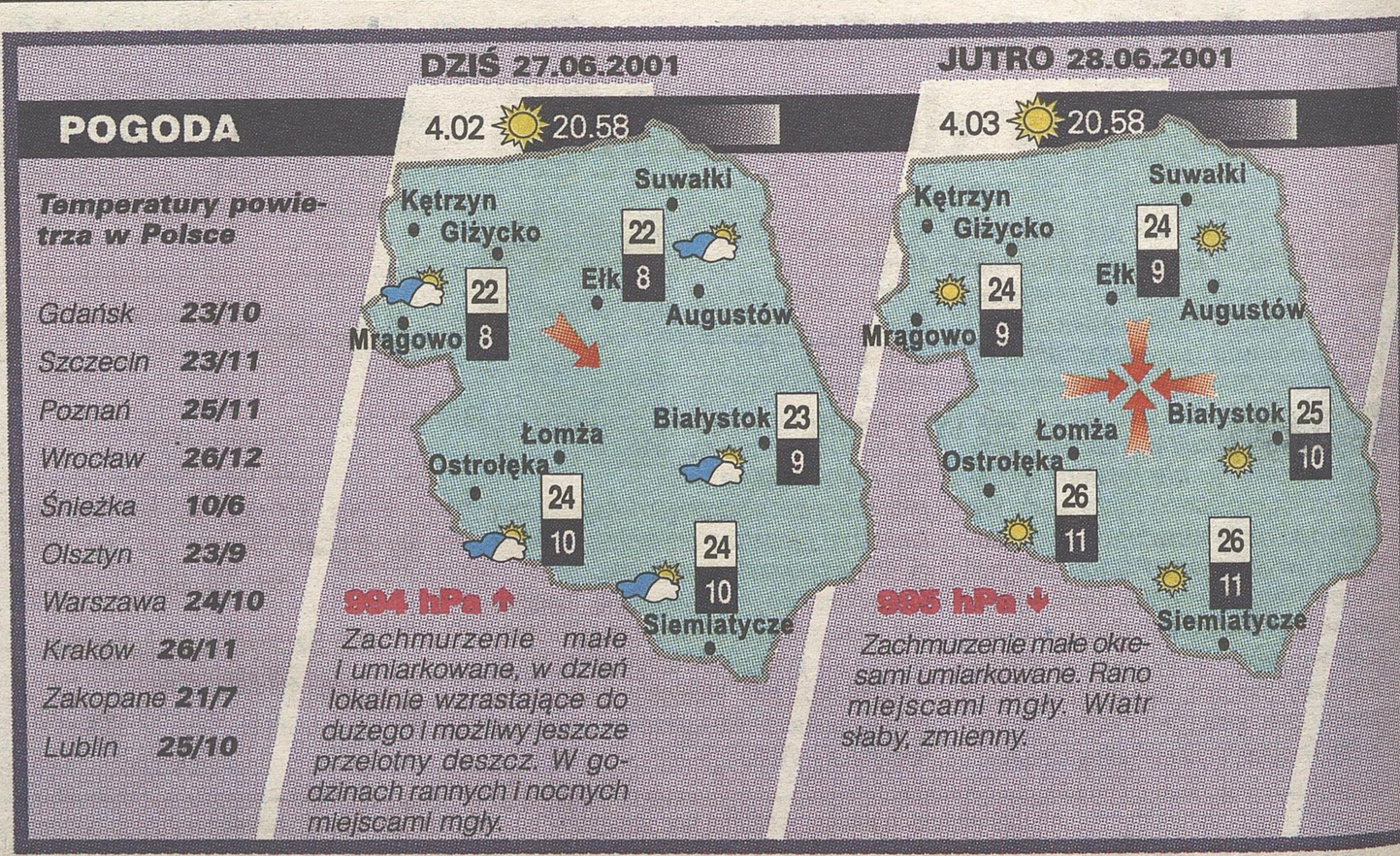


BIURO REKLAM I OGŁOSZEŃ
BIAŁYSTOK, ul. Suraska 1, tel./fax 748 74 30
CZYNNE: codziennie w godz. 7.30-17.30, soboty w godz. 10.00-15.00
GAZETA współczesna

ISSN 0137-9488

B-BIA
Ł-ŁOM
S-SUW
M-MAZ

Dzień dobry BIAŁYSTOK

DODATEK „GAZETY WSPÓŁCZESNEJ"

ŚRODA 27 CZERWCA 2001 NUMER 98 (467)

**EKOLOGICZNE LATO**

**– od dziś rozpoczynamy wakacyjny cykl dotyczący ochrony przyrody. Szczegóły na stronie VII**

**CHUDNIJ ZE WSPÓŁCZESNĄ**

**– już od jutra w „Dzień dobry Białystok" radzimy jak zrzucić podczas wakacji kilka zbędnych kilogramów**



## ZAPISANE WCZORAJ

▮ W poniedziałek, o godz. 22, na dworcu PKP w Białymstoku, policja zatrzymała 17-letniego Ryszarda B. i 57-letniego Stanisława K., którzy usiłowali ukraść pieniądze jednemu z pasażerów oczekujących na pociąg.

▮ W nocy z poniedziałku na wtorek, przy ul. Mohylewskiej w Białymstoku, nieustaleni sprawcy ukradli zainstalowaną na wysokości 4 metrów antenę ze skrzynką o wartości 1 tys. zł, na szkodę telekomunikacji.

▮ W poniedziałek, o godz. 18.30, przy ul. Berlinga, nieznany sprawca wyrwał przechodniowi torebkę z dokumentami, kluczami i 800 zł.

▮ Wczoraj nad ranem, z parkingu niestrzeżonego przy ul. Waszyngtona, ukradziono samochód marki Audi 100.

▮ W nocy z poniedziałku na wtorek, nieznany sprawca wybił otwór w szybie kiosku „Ruch" przy ul. Antoniuk Fabryczny i ukradł kilka paczek papierosów.

▮ W poniedziałek o godz. 23, nieznany sprawca włamał się przez drzwi balkonowe do pomieszczeń jednej z firm przy ul. Spółdzielczej, skąd ukradł dwa komputery warte 7 tys. zł.

▮ W nocy z poniedziałku na wtorek, nieznany sprawca ukradł z samochodu marki Fiat 126p, zaparkowanego przy ul. Sowlańskiej, torebkę z dokumentami.

▮ W nocy z poniedziałku na wtorek włamano się da zakładu elektrycznego przy ul. 27 Lipca. Sprawcy wybili szybę, a następnie weszli na zaplecze zakładu, skąd ukradli trzy radia.

▮ W nocy z poniedziałku na wtorek, na przystanku MPK przy al. Jana Pawła II, policjanci zatrzymali 18-letniego Sylwestra Z. Miał on przy sobie środki odurzające w postaci torebki z suszem konopi indyjskich.

(KP)

Czy trzeba będzie płacić za parkowanie także przy ul. Kolejowej i Jurowieckiej?

# Koniec ucieczek z płatnej strefy?

**Zarząd Dróg Urzędu Miejskiego chce powiększyć Strefę Płatnego Parkowania w Białymstoku. Zamiast 900 ma w niej być 1500 miejsc do parkowania. Decyzję w tej sprawie mają podjąć w najbliższy poniedziałek władze Białegostoku.**




P. Niemczynowicz

*Obecnie za parkowanie trzeba płacić w dużej części centrum Białegostoku. Czy Zarząd Miasta zgodzi się na powiększenie strefy o kolejne ulice?*

W tej chwili istniejąca od listopada 1999 r. Strefa Płatnego Parkowania obejmuje śródmieście Białegostoku, ograniczone ulicami: św. Rocha (od Bohaterów Monte Cassino do placu Niepodległości im. Romana Dmowskiego), plac Niepodległości, al. Piłsudskiego (od placu Niepodległości do ul. Sienkiewicza), Sienkiewicza (od al. Piłsudskiego do ul. Legionowej), Legionową (od ul. Sienkiewicza do ul. Skłodowskiej), Skłodowskiej (od ul. Legionowej do ul. Suraskiej), Marjańskiego (od ul. Skłodowskiej do ul. Pięknej), Kalinowskiego i Krakowską. Parkowanie przy tych ulicach jest płatne w godz. 10-18 (poniedziałek-piątek) oraz w godz. 10-14 (soboty). Nie trzeba natomiast płacić za parkowanie w niedziele i święta. Za postój do 30 minut opłata wynosi 60 gr, za godzinę 1,2 zł, a abonament miesięczny kosztuje 120 zł.

Okazuje się jednak, że już wkrótce strefa może zostać rozszerzona na kolejne białostockie ulice. Taką propozycję ma przedstawić Zarządowi Miasta Białegostoku Zarząd Dróg Urzędu Miejskiego. O tym, czy rozszerzyć strefę, władze miasta mają dyskutować na swoim posiedzeniu w poniedziałek.

Według naczelnika Zarządu Dróg UM Czesława Jakubowicza, w porównaniu z innymi polskimi miastami białostocka strefa jest dość mała. Liczy 900 miejsc do parkowania, podczas gdy np. w Poznaniu obejmuje ona aż 7 tys. stanowisk. Dlatego trzeba byłoby ją powiększyć do ok. 1500 miejsc. Według planów Zarządu Dróg, strefa zostałaby rozszerzona na ulice: Brukową, Kolejową i Jurowiecką, a także na część ul. Akademickiej, Ciepłej i Wyszyńskiego. W ten sposób kierowcy nie będą mogli uciekać przed opłatami, parkując na sąsiadujących ze strefą uliczkach.

W ubiegłym roku wpływy z tytułu opłat za parkowanie w strefie wyniosły 1 mln 123 tys. zł, co miesięcznie daje ponad 91,5 tys. zł.

– To dużo, bo przed uruchomieniem strefy szacowaliśmy, że miesięczne wpływy wyniosą ok. 70-80 tys. zł – mówi naczelnik Jakubowicz.

Po odliczeniu kosztów stałych, a więc chociażby wynagrodzeń pracowników, które wyniosły w 2000 r. 386 tys. zł i kosztów druku biletów parkingowych – 42 tys. zł, dochód ze strefy wyniósł 694 tys. zł. Na razie w strefie nie ma bowiem i w najbliższej przyszłości nie będzie parkometrów.

– Z tych pieniędzy, które stanowiły środek specjalny, mogliśmy w ub. roku m.in. wyremontować chodniki w centrum miasta – przy Rynku Kościuszki, na ul. Sienkiewicza, św. Rocha, wokół ronda przy ul. Pałacowej i Branickiego, a także zamontować sygnalizacje świetlne na kilku skrzyżowaniach. Te pieniądze szczególnie przydają się do poprawy stanu bezpieczeństwa na białostockich drogach – twierdzi naczelnik.

(RR)

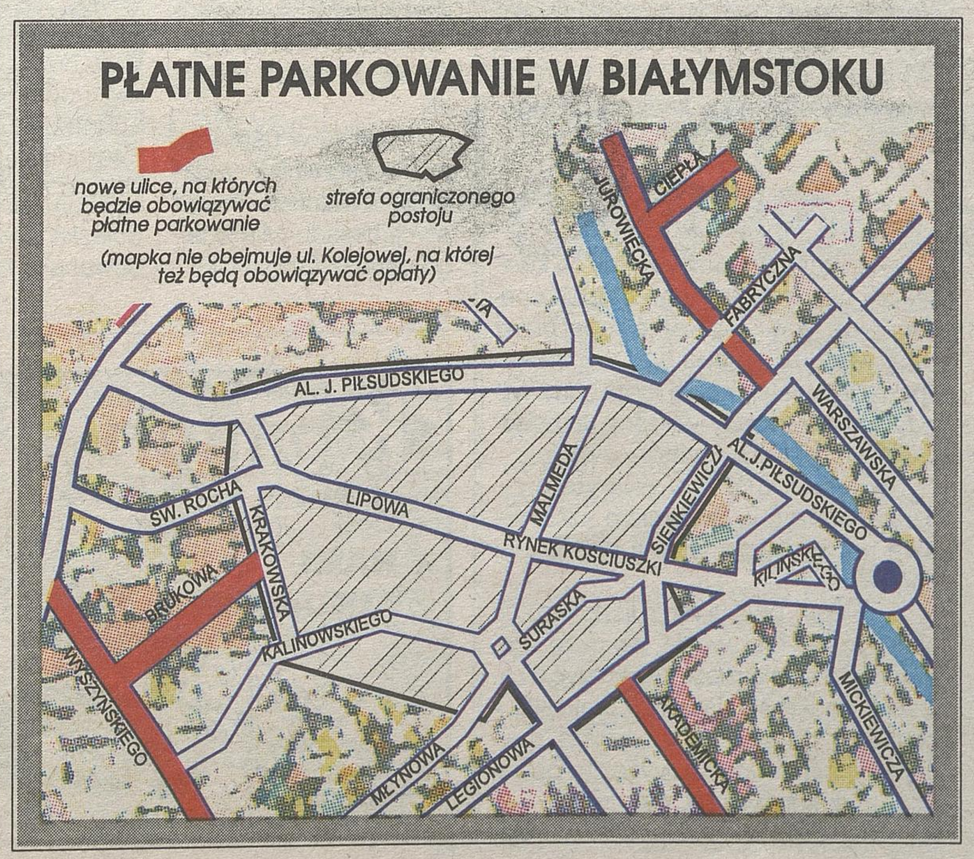


**Czesław Jakubowicz, naczelnik Zarządu Dróg Urzędu Miejskiego w Białymstoku:**



*– Uważam, że Strefa Płatnego Parkowania sprawdziła się. Około 80 proc. kierowców korzystających z niej płaci za parkowanie. Powiększenie Strefy Płatnego Parkowania ma poprawić organizację ruchu w mieście, a także wyeliminować sytuację, że kierowcy uciekają na boczne uliczki obok centrum, by nie płacić za parkowanie. W dodatku powiększenie strefy oznaczać będzie większe wpływy z opłat do budżetu miasta. A za te pieniądze moglibyśmy, tak jak dotychczas, remontować ulice, montować nowe sygnalizacje świetlne. Pieniądze dla miasta leżą na ulicy i myślę, że warto się po nie schylić.*




P. Niemczynowicz

*Czy absolwenci jednego z liceów, zdający na Politechnikę Białostocką, znali pytania egzaminacyjne?*

Seria afer w białostockiej oświacie

# Przecieki na egzaminach

**Na informatykę Politechniki Białostockiej przyjęto w tym roku 37 absolwentów III LO w Białymstoku. Większość z nich to uczniowie tej samej klasy. Ci, którzy nie dostali się na studia, mówią, że zadania egzaminacyjne znali oni dzień przed sprawdzianem – przekazywali je sobie e-mailem. Czy na białostockiej uczelni doszło do kolejnego przecieku? I czy coraz większa liczba nadużyć świadczy o pogarszającej się kondycji podlaskiego szkolnictwa?**

Egzamin z matematyki odbył się 18 czerwca. Trwał dwie godziny, tymczasem już po godzinie salę opuściła część zdających. Podobno byli to absolwenci III i VI LO (znaczącą większość stanowili jednak ci pierwsi).

## Z tej samej klasy

Jak się potem okazało, aż pięć osób zdobyło maksymalną liczbę punktów (56), zaś 15 (także z III LO) otrzymało minimalnie niższą ocenę. Podobno rewelacyjne wyniki wzięły się stąd, że absolwenci znali zadania testowe.

Wczoraj, niestety, nie udało się nam skontaktować ani z rektorem, ani z prorektorem Politechniki Białostockiej. Trudno więc powiedzieć, czy zarzuty absolwentów uznają oni za zasadne i zechcą bliżej przyjrzeć się egzaminom.

– Osoby, które nie zostały przyjęte na studia, mogą mówić teraz różne rzeczy – twierdzi **Stanisław Zajkowski**, zastępca dyrektora Instytutu Informatyki i przewodniczący wydziałowej komisji rekrutacyjnej. – Nam naprawdę trudno stwierdzić, czy osoby, które zdobyły maksymalną liczbę punktów, były z tej samej klasy.

## Testy do kupienia

Podejrzenie „przecieku" pojawiło się także rok temu, podczas egzaminów wstępnych do Akademii Medycznej w Białymstoku. Wówczas również podejrzenia wzbudziły świetne wyniki testów. Prokuratura Okręgowa w Krakowie, która prowadzi w tej sprawie śledztwo, ustaliła już, że testy można było kupić na kilkanaście dni przed terminem egzaminów. Sprawa dotyczy jednak czterech uczelni w Polsce, możliwe więc, że przeciek miał dużo szerszy zasięg niż tylko regionalny.

## Mechaniczne sprawy

W ciągu ostatnich miesięcy ujawniono też dwa inne przypadki nieprawidłowości, związane z placówkami oświatowymi. Prawdopodobnie kilka świadectw ukończenia szkoły, wydanych przez Państwową Komisję Egzaminacyjną przy Zespole Szkół Mechanicznych w Łapach, zostanie unieważnionych. Matury zdawali tam uczniowie klasy trzeciej, którzy na kilka tygodni przed końcem roku przenieśli się do szkoły eksternistycznej. Właśnie podczas egzaminów eksternistycznych doszło do nadużyć. Podlaski kurator oświaty rozwiązał komisję egzaminacyjną. Teraz departament prawny MEN-u rozważa, czy anulować przeprowadzone przez nią egzaminy, a w konsekwencji – czy unieważnić świadectwa dojrzałości.

O nadużycia oskarżono także Elżbietę L., byłą dyrektor Zespołu Szkół Mechanicznych w Białymstoku. Kontrola Urzędu Miejskiego wykazała szereg nieprawidłowości w prowadzeniu szkoły i internatu. Najwięcej zarzutów dotyczy spraw finansowych – kontrola wykryła m.in. rachunki za niewykonane remonty, ogromne opłaty za rozmowy telefoniczne pani dyrektor, prywatne zakupy artykułów spożywczych i podręczników akademickich (które w szkole średniej do niczego nie są potrzebne). Urząd Miejski zawiesił Elżbietę L. w obowiązkach służbowych. Jednak w najbliższy czwartek dostanie ona awans na nauczyciela dyplomowanego, tzn. znajdzie się w nielicznej grupie nauczycieli, która otrzyma najwyższy stopień w karierze pedagogicznej.

## Zła kondycja?

– Awans zawodowy zależy od kwalifikacji nauczyciela i jego dorobku pedagogicznego. Jeśli określone przez MEN warunki są pod tym względem spełnione, kuratorium nie może odmówić przyznania awansu – wyjaśnia **Jarosław Zieliński**, podlaski kurator oświaty.

Zdaniem kuratora, wykryte przypadki nadużyć w podlaskim szkolnictwie nie świadczą jednak o jego złej kondycji.

– Biorąc pod uwagę liczbę szkół, nadużyć nie jest wcale tak dużo. Poza tym część nie może świadczyć o całości – podkreśla Jarosław Zieliński. – Uważam, że podlaska oświata znajduje się naprawdę na wysokim poziomie, a jej kondycji nic nie grozi.

**(ka)**



**Jarosław Zieliński, podlaski kurator oświaty:**
– Nie mogę zgodzić się z twierdzeniem, że kondycja podlaskiej oświaty jest zła. Wręcz przeciwnie. Te kilka przypadków, które ujawniono w ostatnich miesiącach, świadczy raczej o niewielkim procencie nieprawidłowości – jeśli weźmiemy pod uwagę liczbę szkół i nauczycieli. To, że w Łapach czy w Białymstoku ktoś ma jakiś problem, nie powinno kłaść się cieniem na całej oświacie. Część nie świadczy o całości! Część świadczy tylko o tej właśnie części. Kondycja oświaty w województwie podlaskim jest dobra. Nie mamy powodu do wstydu czy poczucia niższości wobec innych. To samo można zresztą powiedzieć o całej polskiej oświacie.

Rok bez naboru do szkół średnich może być trudny dla uczniów, którzy nie uzyskali promocji

# Zesłanie drugorocznych

**Pięć oddziałów dla uczniów klas pierwszych szkół średnich, którzy nie dostali promocji do klasy drugiej, powstanie w Białymstoku we wrześniu. Wszystkie znajdą się w Zespole Szkół Zawodowych nr 1. Klasy takie muszą powstać, ponieważ w tym roku nie ma naboru do szkół średnich, a „drugoroczni" muszą się przecież gdzieś uczyć.**

Z danych Wydziału Edukacji i Kultury Fizycznej Urzędu Miejskiego w Białymstoku wynika, że aż 150 uczniów klas pierwszych szkół ponadgimnazjalnych nie uzyskało w tym roku promocji do klasy wyższej. Normalnie od września rozpoczęliby oni naukę w tej samej szkole, ale z młodszym rocznikiem. Jednak w tym roku szkolnym nie ma naboru do szkół średnich.

– Właśnie z tego powodu musieliśmy powołać klasy, w których uczniowie ci będą mogli kontynuować naukę – podkreśla **Lucja Orzechowska**, naczelnik Wydziału Edukacji Urzędu Miejskiego w Białymstoku.

Wszystkie oddziały znajdą się w Zespole Szkół Zawodowych nr 1. Zaplanowano dwie klasy zawodowe, dwie techniczne (na podbudowie szkoły podstawowej) i jedną licealną. To znaczy, że uczniowie, którzy nie dostali promocji do klasy drugiej, od września będą uczyć się w tej samej szkole.

Dziś trudno jednak powiedzieć, czy wszystkie klasy ruszą we wrześniu. Uczniowie mogą bowiem wybrać szkołę zaoczną lub wieczorową – wówczas ich miejsca w oddziałach dla „drugorocznych" pozostaną puste.

**(ka)**

Rowerzyści nie muszą się martwić o los trasy wzdłuż ul. Wrocławskiej i Sikorskiego

# Ścieżka do odbudowania

Białostoccy cykliści nie powinni się denerwować. Rozebrany obecnie fragment ścieżki rowerowej w rejonie skrzyżowania ul. Sikorskiego z ul. Popiełuszki i Wrocławską zostanie odbudowany po zakończeniu przebudowy tego skrzyżowania.

Powstała przed kilkoma laty 2,5-metrowej szerokości asfaltowa droga tylko dla rowerów wzdłuż ul. Zielonogórskiej, Wrocławskiej i Sikorskiego, była pierwszą w Białymstoku. Co prawda, nie jest ona połączona z ciągiem pieszo-rowerowym poprowadzonym wzdłuż alei Solidarności i ul. Dąbrowskiego, ale i tak cieszy się uznaniem cyklistów.

Niestety, ich zaniepokojenie wywołał ostatnio fakt, że ścieżka właśnie w rejonie skrzyżowania – od ul. Armii Krajowej aż do ul. Wrocławskiej – została przed kilkoma tygodniami zdemontowana.

– Nie można więc z niej normalnie korzystać. Boimy się, że nawet po modernizacji skrzyżowania ścieżka będzie zniszczona – mówią rowerzyści, którzy zgłosili się do naszej redakcji.

Cyklistów uspokaja jednak naczelnik Wydziału Budownictwa i Inwestycji Urzędu Miejskiego Janusz Ostrowski.

– Mam dobrą wiadomość. Po zakończeniu prac na skrzyżowaniu, co nastąpi w najbliższych dniach, odbudujemy ten fragment ścieżki. Nie jestem jednak w stanie określić dokładnej daty, kiedy ścieżka na całej swojej długości będzie przejezdna – mówi **Janusz Ostrowski**.

Naczelnik Ostrowski tłumaczy, że zdemontowanie ścieżki było konieczne, bowiem kolidowała ona z pracami prowadzonymi przy skrzyżowaniu.

– Po modernizacji skrzyżowania, nowa organizacja ruchu w tym miejscu uwzględniać będzie także ruch rowerowy – stwierdza naczelnik Ostrowski.

**(RR)**



*Ścieżka rowerowa przy ul. Sikorskiego zostanie odbudowana w najbliższych tygodniach*

REKLAMA



Czy twórca białostockich Plant zostanie uhonorowany?

# Pomnik Blicharskiego

25 czerwca minęła 60. rocznica tragicznej śmierci profesora białostockich Seminariów Nauczycielskich – Józefa Blicharskiego.

Twórca białostockich Plant został zamordowany przez żołnierzy radzieckich wycofujących pod naporem niemieckiego Wehrmachtu. Podzielił los blisko 100 białostoczan, którzy w dniach 22-27 czerwca 1941 r. zostali zamordowani przez wojsko sowieckie. Został pochowany na Cmentarzu Farnym.

Ostatni prezes „Bratniej Pomocy" białostockich Seminariów Nauczycielskich – Antoni Malecki jest inicjatorem wzniesienia na Plantach pomnika prof. Józefa Blicharskiego.

– Twórca białostockich Plant w pełni na to zasłużył, aby w tej formie została utrwalona pamięć o nim i jego wspaniałym dziele. Kształt pomnika i jego lokalizacja w parku jest sprawą do ustalenia. Trzeba też zadbać o upamiętnienie tych blisko stu białostoczan zamordowanych w czerwcu 1941 r. – mówi **Antoni Malecki**. – Dwa tygodnie temu złożyłem wniosek w tej sprawie w Urzędzie Miejskim. Teraz czekam na odpowiedź.

(h)

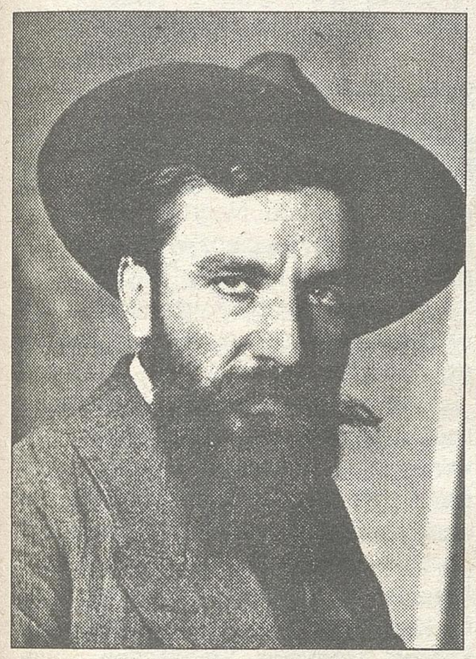

*Na zdjęciu: Józef Blicharski*

# Rocznica mordu

W czwartek, w kościele Chrystusa Króla, znajdującym się przy ul. Ciołkowskiego w Białymstoku, odbędą się uroczystości z okazji rocznicy mordu Adolfa Ołdziejewskiego. O godz. 18 mszę celebrować będzie arcybiskup senior Stanisław Szymecki.

Adolf Ołdziejewski został rozstrzelany przed kościołem w 1941 r. przez wycofujące się wojska rosyjskie. Kościół ten został zburzony podczas wojny, jednak kilka lat temu udało się go odbudować.

(KP)



P. Niemczynowicz

*– Ja sam przecież nie będę się napraszał. To urząd jest zainteresowany kupnem ziemi, a nie ja – mówi Józef Wróblewski.*

Urząd Miejski nie ma pieniędzy na wykup terenów pod nowe osiedle

# Spór o ziemię

**Urząd Miejski nie ma pieniędzy na to, by wykupić ziemię pod nowe osiedle na Bacieczkach. Co prawda, trwają już prace przygotowujące teren pod budowę (np. ogłoszono przetarg na wykonanie oświetlenia ulicy Królowej Rodzin), ale ziemia nie należy jeszcze w całości do gminy Białystok. Właściciel jednej z działek, Józef Wróblewski, wciąż czeka, aż ktoś z Urzędu Miejskiego skontaktuje się z nim i przedstawi propozycję kupna. Czeka tak już kilka miesięcy.**

O skomplikowanej sytuacji Józefa Wróblewskiego pisaliśmy już w kwietniu. Pierwotnie działka jego i jego rodziny, położona na Bacieczkach, miała 4 ha powierzchni. W 1972 r. część ziemi zabrało państwa, wywłaszczając właścicieli za marne grosze odszkodowania. Wtedy właśnie okazało się, że na pobliskie pole nie ma jak dojechać. Potrzebna była nowa droga.

– Zrobiliśmy ją na własny użytek, dla siebie – opowiada matka pana Józefa.

Mimo że drogi nie było nawet na mapach, następni mieszkańcy ulicy dostali od miejskich geodetów nieformalne pozwolenie na jej użytkowanie. Teraz rodzina Wróblewskich postanowiła odzyskać grunt. Drogi jednak nie chce oddać ani Urząd Miasta, ani Naczelny Sąd Administracyjny. Sprawa skomplikowała się jeszcze bardziej, kiedy okazało się, że gmina chce w okolicy zbudować następną ulicę – Najświętszej Marii Panny Królowej Rodzin. I ma ona przebiegać przez działkę rodziny pana Józefa.

– Jeśli nie zwrócą nam naszej ziemi, to my im nie oddamy działki na ulicę. Nie ma o czym mówić – zarzekał się w kwietniu pan Józef. Nie chciał zgodzić się nawet na przeprowadzenie sieci kanalizacyjnej.

W połowie kwietnia władze miasta obiecywały, że z rodziną Wróblewskich zostaną podjęte rozmowy. Na nich miało zostać zaproponowane kompromisowe rozwiązanie. Niestety, obietnicy do tej pory nie spełniono.

– Pan Wróblewski napisał do nas, że jeśli nie oddamy mu drogi, to w ogóle nie będzie z nami rozmawiał – mówi dziś **Janusz Ignatowicz**, naczelnik Wydziału Geodezji Urzędu Miejskiego w Białymstoku. – Nie wiem więc, czy uda nam się dojść do kompromisu.

Pan Józef jednak dziś zgodziłby się już na sprzedanie działki – pod warunkiem, że jego rodzina dostanie za nią godziwą opłatę.

– Niestety, nikt ze mną nie chce rozmawiać. Ostatnio urząd nie wysyła nawet do mnie pism, tylko do mojej rodziny – mówi rozgoryczony właściciel ziemi.

W piśmie do Wydziału Architektury rodzina Wróblewskich napisała: „Czas usiąść do rozmów, zaprosić telefonicznie lub listownie, ale zrobi to tylko osoba mająca ambicje i honor"!

– Ja sam przecież nie będę się napraszał. To urząd jest zainteresowany kupnem ziemi, a nie ja – podkreśla pan Wróblewski.

Tymczasem przyczyna milczenia urzędu jest prawdopodobnie bardzo prozaiczna.

– Nie mamy teraz pieniędzy, by kupić ziemię – wyjaśnia Janusz Ignatowicz. – Jak tylko będziemy je mieli, a decyzja o warunkach zabudowy tamtego terenu uprawomocni się, rozpoczniemy rokowania z rodziną Wróblewskich.

(ka)

**Janusz Ignatowicz, naczelnik Wydziału Geodezji Urzędu Miejskiego w Białymstoku:**
*– Dopóki oficjalnie nie kupimy ziemi lub nie wywłaszczymy z niej właściciela, nikt nie ma prawa rozpoczynać jakichkolwiek prac na działce pana Wróblewskiego. Urząd Miejski na pewno będzie rozmawiać z nim na temat odkupienia tego terenu. Kiedy to się stanie, trudno jednak powiedzieć. Brak pieniędzy w miejskiej kasie nie pozwala nam na razie na rozpoczęcie takich rozmów.*

W lipcu można będzie się kąpać na pływalni przy ul. Mazowieckiej

# Tylko dwa otwarte baseny

W czasie wakacji białostoczanie będą mogli korzystać z krytej pływalni przy ul. Mazowieckiej w Białymstoku. Oprócz tego basenu podczas wakacji w mieście otwarta będzie jeszcze tylko jedna pływalnia – w Hotelu Gołębiewski.

Pozostałe będą nieczynne. Tylko do końca czerwca kąpać się można na pływalni przy ul. Włókienniczej, Stromej oraz na „mleczaku".

Miejski Ośrodek Sportu i Rekreacji udostępnił mieszkańcom miasta pływalnię przy ul. Mazowieckiej. Będzie ona jednak otwarta tylko w lipcu.

O zamykaniu basenów na sezon letni decydują przede wszystkim względy ekonomiczne. Właściciele pływalni twierdzą, że w czasie wakacji zainteresowanie kąpielami w krytych basenach jest nikłe. Utrzymanie basenu kosztuje natomiast około 70 -100 tys. zł miesięcznie.

(u)

Międzynarodowy Dzień Zapobiegania Narkomanii

# Czas dla dziecka

W Białymstoku działa dyżurny telefon zaufania (nr 677-28-00) dla świadków przestępstw związanych z narkotykami. Informacje dotyczące handlu czy używania narkotyków można podawać anonimowo. Wszystkie dane przekazywane są do pionu kryminalnego, walczącego z przestępczością narkotykową.

Akcja ta organizowana jest przez policję i Krajowe Biuro ds. Przeciwdziałania Narkomanii oraz Regionalny Ośrodek Polityki Społecznej w Białymstoku.

W związku z Międzynarodowym Dniem Zapobiegania Narkomanii, który przypadał wczoraj, biuro ds. narkomanii zorganizowało akcję „Znajdź czas dla swojego dziecka". Podczas kampanii organizatorzy chcą pokazać, gdzie można szukać pomocy, gdy nasze dziecko jest uzależnione od narkotyków. Kampania ma formę działań edukacyjnych. Podstawowym jej celem jest zwrócenie uwagi dorosłych na rolę rodziny jako czynnika chroniącego dzieci przed używaniem narkotyków.

Nieprawidłowości funkcjonowania rodziny uważane są za główne czynniki ryzyka używania narkotyków. Z drugiej strony, to właśnie w rodzinie tkwi potencjalna siła, chroniąca dzieci i młodzież przed zachowaniami ryzykownymi, m.in. przed sięganiem po środki odurzające. Siłę tę jednak trzeba uruchomić. W zdrowej rodzinie wszyscy powinni czuć się bezpiecznie i mieć możliwość osobistego rozwoju. (KP)

## KRÓTKO

### Bliżej integracji

30 czerwca, w sobotę, w sali konferencyjnej hotelu Cristal w Białymstoku odbędzie się Podlaskie Forum Europejskie. Jego celem jest przybliżenie szeroko pojętej integracji europejskiej. Początek konferencji o godz. 11.00.

Na Podlaskim Forum Europejskim wystąpią m.in.: Ewa Kozłowska, radca ministra w Departamencie Integracji Europejskiej w Urzędzie Komitetu Integracji Europejskiej oraz Stanisław Rokicki, prezes Podlaskiego Klubu Biznesu. Uczestnicy dowiedzą się, jaki jest stopień przygotowania Podlasia do integracji oraz jakie szanse Unia Europejska daje podlaskim przedsiębiorcom i studentom.

Konferencja potrwa do godz. 13.30.

(ka)

### Wakacyjna wycieczka

Na wycieczkę do miejsc świętych oraz związanych z polską historią na południu Europy zaprasza Klub Osiedlowy „Kalina" Spółdzielni Mieszkaniowej „Rodzina Kolejowa" przy ul. Kalinowej 9. W programie zwiedzanie m.in. Asyżu, Rzymu, Monte Cassino. Zapisy będą przyjmowane do najbliższego piątku (29 czerwca). Szczegółowe informacje: w godz. 14-20 w siedzibie „Kaliny" przy ul. Kalinowej 9 (tel. 654-25-72).

(MN)

### Koncerty przed hejnałem

W najbliższą niedzielę, 1 lipca, w Białymstoku rozpoczyna się kolejny cykl wakacyjnych koncertów. Będą to „Koncerty przed hejnałem", które odbędą się o godz. 11.15 przed ratuszem. Z inicjatywą taką wystąpił Impresariat Muzyczny „Pro Art". Wykonawcami będą: Robert Panek i Tadeusz Trojanowski – autorzy hejnału i fanfary miejskiej, zespoły „Carpe Diem" i „Il Piacere", Irena Szawiel – sopran, Roman Zieliński – fortepian, Patrycja Gabrel – alt, Sylwester Trojanowski – fortepian.

1 lipca wystąpią: Robert Panek – klarnet i saksofon, Tadeusz Trojanowski – fortepian. W programie kompozycje własne, Piotr Czajkowski – Miniatury z cyklu „Pory roku".

(a)

### Muzułmańskie uroczystości

Spotkanie z okazji 40-lecia Muzułmańskiej Gminy Wyznaniowej w Białymstoku odbędzie się w dniach 28-29 czerwca. Gmina ta należy do Muzułmańskiego Związku Religijnego w Rzeczypospolitej Polskiej.

W czwartek, między godz. 10 a 13, w białostockiej kawiarni Fama odbędzie się sesja popularno-naukowa „Tatarzy – muzułmanie w Rzeczypospolitej Polskiej". O godz. 18 w kinie Forum zobaczyć będzie można wystawę fotograficzną „Tatarzy – muzułmanie w Białymstoku 1945-2001" oraz wystawę herbów „Z dziejów szlachty tatarskiej".

W piątek o godz. 11.20 uczestnicy spotkania wyruszą autokarami spod kina Forum do Kruszynian, gdzie będą się modlić w meczecie i zwiedzać mizar.

(KP)

REKLAMA



## CIEKAWOSTKI MEDYCZNE

### AIDS w Internecie

W piątek uruchomiona została nowa strona internetowa Ośrodka Informacji ONZ dotycząca Specjalnej Sesji Zgromadzenia Ogólnego na temat HIV i AIDS, która odbywa się właśnie w Nowym Jorku. Strona zawiera informacje w języku polskim i angielskim. Można je znaleźć pod adresem: www.unic.un.org.pl/aids.
Według szacunków ekspertów ONZ, liczba żyjących z wirusem HIV lub chorych na AIDS wciąż rośnie – w roku 2000 o 5,3 mln osób. Badacze ostrzegają, że żaden kraj świata nie może być uznany za wolny od tej choroby.
Międzynarodowi eksperci oceniają, że wirus HIV może w niedalekiej przyszłości zniszczyć całe społeczeństwa krajów Afryki subsaharyjskiej i spowodować załamanie gospodarcze wielu z nich. Według niektórych badań, z powodu AIDS liczebność siły roboczej zmniejszy się tam niedługo o 11,5 mln osób.

### Laserowa poprawa wzroku

Laserowe metody korekcji wad wzroku, które mogą dać w efekcie widzenie dużo lepsze od przeciętnego, opracował okulista z Arizony. O jego badaniach informuje najnowszy numer „New Scientist".
Tylko około 5 proc. ludzi ma wzrok idealny, to znaczy zbliżony do granicy teoretycznych możliwości ludzkiego oka. Pozostali, nawet jeśli ich wzrok mieści się w granicach normy, widzą gorzej. Od lat stosuje się metodę chirurgicznego korygowania ostrości wzroku. Skalpelem lub laserem nacina się rogówkę w taki sposób, by zmienić jej kształt. Jednak ta metoda ma wady – koryguje duże wady, ale wprowadza nowe małe niedoskonałości. W rezultacie normalny (20/20) wzrok odzyskuje około 60 proc. leczonych.
Jim Schwiegerling, oftalmolog z University of Arizona twierdzi, że odpowiednie ulepszenie techniki laserowej może pozwolić leczonym nią pacjentom na rozpoznawanie drobnych obiektów z odległości dwukrotnie, a nawet czterokrotnie większej niż przewiduje norma. Jednak aby osiągnąć idealny wzrok, potrzebne jest doskonały stan siatkówki oka oraz kory wzrokowej mózgu. Dopracowanie metody ma potrwać dwa, trzy lata. Jej twórca nie zamierza operować osób, które są zdrowe, ale chciałyby mieć „sokoli wzrok" – każda interwencja chirurgiczna niesie ze sobą ryzyko powikłań.

### 13-kilogramowy guz

Wietnamscy lekarze usunęli 51-letniej kobiecie 13-kilogramowy guz z twarzy – podała w czwartek gazeta państwowa „Vietnam News". Po czterogodzinnej operacji stan pani Bui Thi Tit jest stabilny.
Ogromnej wielkości guz sięgał do wysokości żołądka i poważnie utrudniał kobiecie oddychanie i jedzenie. Zdaniem lekarzy, prawdopodobnie za 10 dni pani Tit znowu będzie mogła coś zjeść.
Niewielki guz odkryto u kobiety z ubogiej północnej prowincji kraju już w 1960 r. Pani Tit nie miała jednak pieniędzy na opłacenie zabiegu.

(PAP)

Polacy są najmniej aktywnym fizycznie społeczeństwem w Europie

# Postaw serce na nogi

**Polacy są najmniej aktywnym fizycznie społeczeństwem w Europie. Zaledwie niecałe 10 procent dorosłych kobiet i mężczyzn uprawia jakikolwiek sport, pozostali prowadzą typowo „siedzący" tryb życia.**



*Niewielu Polaków chce wypoczywać uprawiając turystykę lub sport*

Aby przeciwdziałać groźnym konsekwencjom tego zjawiska, kierownictwo programu CINDI, Światowej Organizacji Zdrowia (WHO) w Polsce, Katedra Medycyny Społecznej i Zapobiegawczej Akademii Medycznej w Łodzi oraz Fundacja „Wszystko dla Zdrowia" organizują ogólnokrajową kampanię na rzecz aktywności fizycznej pod nazwą „Postaw serce na nogi".

Akcja edukacyjna, która potrwa od lipca do września, będzie połączona z konkursem z atrakcyjnymi nagrodami. Główna wygrana to wycieczka do Indii i Nepalu. honorowy patronat nad kampanią objął prezydent RP Aleksander Kwaśniewski.

### Najgorzej w Europie

Opublikowane niedawno wyniki międzynarodowych badań wykazały znaczne różnice dotyczące oczekiwanej długości życia, stanu zdrowia, stylu życia i poziomu tzw. czynników ryzyka, pomiędzy mieszkańcami krajów Europy Zachodniej a Polakami, Rosjanami i Węgrami. Jednym z najbardziej zaskakujących wyników tych badań jest dramatyczna różnica w poziomie systematycznej aktywności fizycznej społeczeństwa polskiego w porównaniu z mieszkańcami innych krajów. Zaledwie 3-10 procent dorosłych kobiet i mężczyzn w Polsce (w zależności od grupy wiekowej) wykazuje zadowalającą aktywność fizyczną. Pozostali, tj. ponad 90 proc ogółu badanych, prowadzi typowo siedzący tryb życia, wykonując ćwiczenia fizyczne jedynie okazjonalnie, bądź wcale.

– Niski poziom naszej aktywności fizycznej rażąco odbiega od tego, co się dzieje nie tylko w krajach Europy Zachodniej, ale także m.in. w Czechach, na Węgrzech i w Rosji – mówi prof. **Wojciech Drygas**, dyrektor programu CINDI WHO w Polsce. – Nie-trudno przewidzieć długofalowe konsekwencje tego zjawiska: częstsze niż w innych krajach występowanie nadwagi i otyłości, cukrzycy, nadciśnienia tętniczego, chorób układu ruchu, gorszego samopoczucia oraz wielu innych chorób i zaburzeń funkcjonalnych.

Niska sprawność fizyczna milionów mieszkańców naszego kraju jest zjawiskiem szkodliwym nie tylko ze względów zdrowotnych, lecz także społecznych i ekonomicznych. Dlatego kierownictwo programu CINDI WHO w Polsce uznało za konieczne pilne podjęcie działań interwencyjnych, skłaniających Polaków do większej troski o sprawność fizyczną.

### Gra o zdrowie

Kampania „Postaw serce na nogi" potrwa od lipca do końca września br. W tym czasie prowadzona będzie akcja informacyjna dotycząca korzystnych efektów systematycznego wysiłku fizycznego. Kampanii będzie towarzyszyć konkurs, w którym uczestnicy gromadzić będą punkty za systematyczne ćwiczenia. Żeby wziąć udział w konkursie, trzeba od lipca do września zwiększyć codzienną aktywność fizyczną tak, aby w ciągu tygodnia wykonać nie mniej niż 1,5 – 2 godziny wysiłku o niewielkiej lub umiarkowanej intensywności. Każdy wysiłek rekreacyjny lub sportowy (np. marsz, marszobieg, bieg, jazda rowerem, pływanie, gry sportowe) trwający nie mniej niż 10 minut, lecz nie przekraczający 29 minut, to równowartość 3 punktów. Za wysiłek trwający od 30 do 59 minut, można otrzymać 7 punktów, natomiast za wysiłek trwający powyżej 60 minut – 11 punktów. Na specjalnym kuponie konkursowym każdy z uczestników konkursu ma potem odnotować zdobyte punkty, do udziału w losowaniu nagród uprawnia zdobycie przynajmniej 80 punktów w jednym miesiącu. Nagrodą główną w konkursie jest wycieczka do Indii i Nepalu. Pozostałe nagrody to sprzęt sportowy i turystyczny, walkmany oraz wczasy w ośrodkach rekreacyjno-sportowych.

Kupony konkursowe od początku lipca dostępne będą na łamach prasy lokalnej, w czwartkowych wydaniach „Super Expresu", urzędach miast, stacjach sanepidu, przychodniach i zakładach pracy. Kupon można też ściągnąć z Internetu (www.cindi.org.pl). Po wypełnieniu kupon należy przesłać pod adresem: Katedra Medycyny Społecznej i Zapobiegawczej Akademii Medycznej w Łodzi, ul. Zachodnia 81/83, 90–955 Łódź.

(luk)

Ogólnopolskie Dni Wiedzy o Udarze Mózgu

# Choroba osób starszych

Udar mózgu jest jednym z najważniejszych problemów zdrowotnych współczesnego świata. Społeczne i ekonomiczne skutki udarów w Polsce są szczególnie dotkliwe, tymczasem często pierwsze objawy choroby są bagatelizowane przez osoby nią dotknięte.

W związku z tym Narodowy Program Profilaktyki i Leczenia Udaru Mózgu, Krajowy Konsultant w dziedzinie neurologii oraz Polskie Stowarzyszenie Udaru Mózgu zorganizowały ogólnopolskie Dni Wiedzy o Udarze Mózgu. Jej celem jest ugruntowanie w świadomości Polaków przekonania, że udar to nie wyrok losu i że można mu zapobiegać.

Udar mózgu jest na całym świecie trzecią w kolejności najczęstszą przyczyną zgonów i głównym powodem niesprawności u osób powyżej 40. roku życia. W Europie i Stanach Zjednoczonych rocznie na udar mózgu zapada 1,5 mln osób, a 500 tys. z tego powodu umiera. W Polsce co roku na udar zapada ok. 70 tys. osób, a zgonów z tego powodu notuje się ok. 30 tys. 30 proc. umiera w wyniku udaru w ciągu pierwszego miesiąca od zachorowania. 20 proc. chorych, którzy przeżywają ostrą fazę udaru wymaga stałej opieki, a 30 proc. – pomocy w niektórych czynnościach dnia codziennego. 50 proc. pacjentów po udarze odzyskuje jednak niemal pełną sprawność i może być samodzielna.

### Czym jest udar mózgu?

Udarem mózgu określa się stan, w którym nagle dochodzi do pojawienia się objawów świadczących o ogniskowym uszkodzeniu mózgu i objawy te utrzymują się co najmniej przez 24 godziny. Przyczyną tych stanów są zaburzenia krążenia mózgowego. Chory najczęściej odczuwa jednostronne osłabienie lub drętwienie kończyn, zaburzenia w rozumieniu mowy lub niemożność wypowiadania słów, zaburzenia widzenia. Mogą też wystąpić nagłe, bardzo silne zawroty głowy, często połączone z zaburzeniami połykania, mówienia lub osłabieniem kończyn.

Potocznie udar określa się mianem wylewu. Nie jest to jednak precyzyjne określenie. 80 proc. udarów występuje w wyniku niedokrwienia, czyli zamknięcia naczynia krwionośnego doprowadzającego krew do mózgu. Najczęstszą przyczyną niedokrwienia mózgu jest miażdżyca naczyń doprowadzających krew do mózgu, w wyniku której dochodzi do wytworzenia się skrzepu w naczyniu. Często przyczyną udaru są też zatory pochodzące z serca, np. u osób z migotaniem przedsionków lub wadami zastawkowymi serca.

### Główne czynniki choroby

Udar jest zazwyczaj chorobą osób starszych, np. w wieku 45-55 lat na udar zapada jedna osoba na tysiąc, ale 10-20 lat później już jedna osoba na sto. W wieku powyżej 85 lat na udar zapada już co trzydziesta osoba. Głównym czynnikiem ryzyka udaru jest wiek, ale też nadciśnienie tętnicze, palenie papierosów, choroby serca, nadużywanie alkoholu, cukrzyca, zaburzenia przemiany tłuszczu, otyłość, brak ruchu. Prawidłowe leczenie nadciśnienia obniża ryzyko udaru aż o 30-40 proc. Podobne rezultaty można uzyskać przez eliminację innych czynników ryzyka. Istnieją też stany „ostrzegawcze", określane mianem przemijającego niedokrwienia mózgu. Występują wtedy objawy charakterystyczne dla udaru, ale trwające od kilku minut do kilku godzin i nie dłużej niż 24 godziny. Natychmiastowe zgłoszenie się do lekarza może uchronić przed chorobą.

### Udar można leczyć

Udar do niedawna traktowany był jako stan beznadziejny. Jednak chorobę można leczyć. Wczesne przyjęcie chorego do szpitala i zastosowanie odpowiedniej terapii ratuje życie wielu osobom i chroni tych, którzy przeżyli, przed inwalidztwem. Udar mózgu nazywa się coraz częściej „atakiem mózgu", co sugeruje, że leczenie należy podjąć natychmiast. Jeżeli pacjent lub jego rodzina zauważa pierwsze objawy choroby, chory powinien być natychmiast skierowany do szpitala.

Bardzo często zdarzają się nawroty udaru mózgu. Po pierwszym udarze należy więc zastosować odpowiednie leczenie, aby zapobiec powtórnemu wystąpieniu choroby. W zależności od przyczyny udaru podaje sie chorym kwas acetylosalicylowy, leki przeciwzakrzepowe lub stosuje operację tętnic szyjnych. Należy także leczyć wszystkie inne czynniki ryzyka udaru. Ważne jest, aby po udarze podjąć natychmiastową rehabilitację.

(luk)

CHUDNIJ Z GAZETĄ WSPÓŁCZESNĄ
– JUŻ OD JUTRA W KAŻDY CZWARTEK NA STRONIE VII DZIEŃ DOBRY BIAŁYSTOK

Sezon szparagów

# Warzywko dla arystokracji

W czerwcu, i trochę w lipcu, trwa sezon na szparagi – wyjątkowo „arystokratyczne" warzywko, które rzadko widujemy na straganach, a jeszcze rzadziej na stołach. Nic dziwnego z jednej strony, ponieważ szparagi należą do warzyw wieloletnich, uprawiane są w szczególny sposób, a z powodu kruchości trzeba obchodzić się z nimi bardzo ostrożnie. Stąd ich dość wysoka cena, i – co za tym idzie – niewielka popularność w polskim menu.

Wśród kilku najbardziej znanych dań ze szparagami są przystawki, sałatki, zupy i zapiekanki. Wyjątkowo smakują po prostu z wody, podane z masłem i zrumienioną tartą bułeczką, albo z sosami: śmietanowym, ziołowym, beszamelowym czy holenderskim.

Z literatury znamy m.in. delektowanie się szparagami przez bohaterów „Trędowatej", chociaż nie przez wszystkich, bo ordynat Michorowski „zwykle nie lubił tej potrawy".

Jeżeli już zechcemy zaimponować gościom wyjątkowo wykwintnym daniem, podajmy szparagi. Gotuje się je tak samo jak kalafior czy fasolkę szparagową. Należy tylko przestrzegać zasady Lucyny Ćwierczakiewiczowej, autorki „365 obiadów", która pisała, iż „cała dobroć szparagów zależy od ich świeżości i od tego, aby je nie przegotować, gdyż nabiorą wody w siebie i będą miękkie jak gąbka wodą napełniona".

Krystyna Konecka



K. Konecka

*Szparagi w sosie śmietanowym to danie na każdy stół*

PLOTKI

## Wakacyjny zawrót głowy

Przygodę, która przydarzyła się pewnego lata Magdalenie Stużyńskiej, podówczas rozpoczynającej karierę aktorską, dedykujemy wszystkim roztrzepanym urlopowiczkom, ku przestrodze.

Otóż zaraz po maturze Magda spędziła kilka tygodni wakacji po raz pierwszy na planie filmowym. Drugi miesiąc wakacji zaplanowała w Gdańsku, dokąd udała się m.in. z okazji Jarmarku Dominikańskiego. Impreza okazała się tak atrakcyjna, że przyszła gwiazdka ekranu zostawiła na tamtejszych straganach wszystkie zarobione na planie filmowym pieniądze. Wśród zakupów były m.in. długie spódnice, słomkowe kapelusze, ceramika, teczka ze świńskiej skóry i temu podobne, niezbędne do życia akcesoria.

Z całym tym majdanem, upchanym do, również zakupionych, wiklinowych koszy, Magdalena wsiadła do pociągu. Miała wysiąść na stacji Warszawa Wschodnia, bo tam czekali rodzice, którzy mieli ją zabrać do Piastowa. Ponieważ jednak była zbyt zaaferowana swoimi koszami i nie wysiadła nawet na Centralnej, pociąg zaczął uwozić ją prosto do Krakowa. Wtedy dopiero narobiła krzyku, kierownik pociągu zatrzymał cały skład i dziewczę wysiadło w... Piastowie. Zostawiwszy bagaże na stacji, Magda z wielkim płaczem dotarła pieszo do domu i przysięgła sobie, że już nigdy nie zrobi podobnych zakupów.

## Facet od pszczółki

Jak donoszą kolorowe tygodniki, Zbigniew Wodecki, który przez wiele lat spędzał czas tak jak chciał, m.in. jako przyjaciel Zofii Czernickiej, powrócił niedawno na łono rodziny. Sam piosenkarz wzrusza się teraz faktem nadrabiania ojcowskich uczuć wobec własnych, dorosłych już dzieci.

Jednym z wyjątkowo łzawych jego wspomnień jest opowieść o trudach niegdysiejszych tras koncertowych i coraz rzadszych wizytach w domu. Zdarzyło się wreszcie, że kiedy po dłuższej nieobecności pan Zbigniew zapukał do drzwi, jego synek otworzył, po czym krzyknął: Mamo, przyszedł ten facet, co śpiewa o pszczółce Mai!

## Czy Eleni się odmieni?

Eleni, grecka piosenkarka z Poznania, goszcząca nieraz na Białostocczyźnie, zwykle sprawiała wrażenie osoby drobnej i szczupłej. Tak było w rzeczywistości. Tymczasem w ostatnich miesiącach Eleni wyraźnie zaokrągliła się w różnych miejscach i podobno nic nie jest w stanie zrobić, żeby owe okrągłości zgubić. Być może, latem wyjedzie do ojczyzny, gdzie dieta z dojrzewających w słońcu pomidorów i oliwek przywróci jej dawną figurę. (kon)

LEKTURY DLA PAŃ

# Osiedlowy Romeo




Książki o miłości mnożą się jak grzyby po deszczu. Niemal każdy współczesny pisarz (pisarka) ma w swoim dorobku „coś" na ten temat. Autorką, która potrafi czujnie obserwować współczesne realia i tworzyć z nich fabułę literacką, jest niewątpliwie Ewa Nowacka, która właśnie wydała we wrocławskim Ossolineum swoją najnowszą powieść pt. „Miłość, psiakrew".

Już sam tytuł sugeruje, że coś z tą miłością nie w porządku. Tak też jest w istocie. Narratorem powieści jest pewien starszy profesor, który podczas spacerów z psem obserwuje życie typowego polskiego blokowiska. A dzieją się tu sprawy zwyczajne, ot, szczeniacki romans pomiędzy zupełnie niedojrzałą nastolatką i niewiele starszym chłopakiem, który nieoczekiwanie musi sprostać bardzo odpowiedzialnym zadaniom, zwłaszcza temu najpoważniejszemu, jakim jest ojcostwo.

Tylko jedno z tej dziecinnej pary okaże się dojrzałe nad wiek. Niestety, nie będzie to Wiola, licealistka marząca o karierze aktorskiej i, jak się okazuje, nie kochająca młodziutkiego męża. To Daniel, odtrącony niemal przez rodziców uczeń technikum, który zdany na życiową mądrość teściów, może im się odwdzięczyć wspaniałym uczuciem do malutkiego synka.

Naciągane? Czy ja wiem. Kiedy czasem pogada się ze znajomymi lub podsłucha nieznajomych w pociągu, człowiek dowiaduje się tak nieprawdopodobnych historii o ludzkim życiu, że tylko siadać i pisać książki.

(kon)

## Myśl tygodnia

Życie jest takie krótkie. Po co więc się martwić?

Joanna Żółkowska, aktorka

## Uwaga!

Czytelniczkę, która telefonowała do redakcji w ub. wtorek ok. godz. 11 i zapomniała podać swój numer telefonu, proszę o ponowny kontakt.

(kon)

PORTRET W RAMCE

# Walijski chleb z wodorostów

Z Walijką SIAN WILLIAMS rozmawia Krystyna Konecka



K. Konecka

***Cóż za zbieg okoliczności! Urodziłaś się w Port Talbot, zaledwie kilkanaście kilometrów od Bridgend – miejscowości, z którą od pewnego czasu utrzymuje przyjacielskie kontakty podbiałostocki Supraśl. Grupa przedstawicieli Bridgend gościła u nas niedawno z rewizytą, dzięki której poszerzyła się wiedza mieszkańców naszego regionu o Walii. Tym cenniejsza jest każda informacja na ten temat, a Ty tak pięknie opowiadasz.***

– Port Talbot leży na zachód od niezbyt odległego Cardiff, stolicy Walii. Mój ojciec, Trevor, też urodził się niedaleko stąd, jeszcze bardziej na zachód, w nadmorskim robotniczym mieście Swansea. Ale cała nasza rodzina od pokoleń zamieszkuje w sąsiednim hrabstwie Pembroke, które leży w najbardziej zachodniej części Walii. Większość rodziny mojej mamy, Morfwyn, mieszka w miejscowości o nazwie Llanddewi.

***Wyraz „Llan" w języku walijskim, wywodzącym się z celtyckiego, oznacza kościół. Bardzo dużo nazw zaczyna się od tego słowa, a zgłoski „Ll" występują w długich wyrazach nawet parę razy.***

– Llanddewi znaczy Kościół Dawida. To patron Walii. 1 marca przypada dzień św. Dawida, który celebruje się bardzo uroczyście. Wszyscy spotykają się w różnych domach, śpiewają – bo pieśni, zwłaszcza religijne, to podstawa naszej kultury – i jedzą typowo walijskie przysmaki. Np. zupę z porów i innych warzyw z baraniną. Por był niegdyś narodowym emblematem Walijczyków, do czasu aż Lloyd George zdecydował, że trzeba wybrać bardziej elegancką roślinę i odtąd jest nią żółty żonkil. W dniu św. Dawida ludzie jedzą też chleb z serem i ciasto pieczone „na kamieniu", który nie jest kamieniem, tylko – tak, jak w dawnych piecach – okrągłą żelazną płytą, pod którą pali się bardzo silny ogień.

***W Pembrokeshire częstuje się też turystów innym walijskim specjałem o nazwie „laverbread", chociaż z chlebem ma on niewiele wspólnego.***

– Bo jest to chleb z wodorostów, który bardzo lubiłam od dzieciństwa. Wodorosty, już po ugotowaniu, są sprzedawane przez tych, którzy je wyciągają z wody. Kobiety gotują je w domu w dalszym ciągu, z dodatkami takimi jak boczek, tłuszcz, cebula i małże. „Laverbread" wygląda jak czarno-zielona kupa szpinaku, ale smakuje zupełnie inaczej.

***Specjalnością hrabstwa Pembroke jest uprawa słodkich ziemniaków.***

– Dlatego też w okresie wiosennym podaje się młode ziemniaki jako ciekawostkę kulinarną.

***Wspomniałaś o tradycjach kulturalnych, z którymi wiąże się powszechne śpiewanie pieśni.***

– Śpiewają zwłaszcza mężczyźni: w pubach i w licznych chórach. Do jednego z nich należy mój ojciec. W odbywającym się co dwa lata w Londynie koncercie „1000 głosów" uczestniczy blisko 40 chórów, które później występują także w Caerdydd – to walijska nazwa Cardiff.

***Widziałam Walijki w pięknych ludowych strojach: długich spódnicach, białych fartuchach i chustach z falbaną oraz wysokich kapeluszach.***

– Według legendy, te kapelusze odstraszyły w XVIII w. wrogie wojska. Kiedy Francuzi podpłynęli do naszych klifów – a w tym czasie walijskich żołnierzy tu nie było – kobiety w strojach stanęły na wysokim brzegu. Francuzi pomyśleli, że to jakaś potężna armia w kapeluszach i odpłynęli.

***Mieszkasz teraz w Bristolu, pracujesz i wychowujesz dwie córeczki.***

– Miriam chodzi już do szkoły, ale Jennifer jest jeszcze mała. Razem z nimi jeździmy bardzo często do naszej walijskiej rodziny, to niedaleko stąd.

***Dziękuję za rozmowę.***



K. Konecka

*Mała Jennifer dowie się wszystkiego o Walii od swojej mamy*

**INFORMATOR USŁUGI - ZDROWIE**

w każdym dodatku „Dzień dobry Białystok"



Chcesz zamieścić swoje ogłoszenie? Szczegółowych informacji udzielamy pod nr. tel.: 748 74 30

## USŁUGI

### DLA DOMU

#### ❑ REMONTY

**KOMPLEKSOWE** wykończenie wnętrz. Kosztorys gratis, VAT. Tel. 868-11-31, tel. 0-602-85-94-60.
1300115

#### ❑ TAPICERSTWO

**TAPICERSTWO**, "ALEKSANDER", tel. (0-85)732-78-12, Nowowarszawska 59. Naprawy, przeróbki, regeneracja, antyki, transport.
1316368

#### ❑ INNE

**KOMINKI** - promocja, największy wybór w regionie tel. (085)6647-929, tel.kom.0603372737
1285116

### AGD,RTV

#### ❑ PRALKI, LODÓWKI

**AGD** -automatyczne pralki, tel. 651-58-72.
1321758

**AUTOMATYCZNE** pralki, lodówki, zamrażarki, tel. (0-85)742-40-49, tel. 0601-970-083. KUZYKA.
1274880

**NAPRAWY** chłodziarek, pralek, kuchni itp. Autoryzacja "AMICA", "ARDO", "POLAR", "ARGOS". tel. 676-11-24 "Predo".
1302834

**PRALKI**, urządzenia chłodzące. Naprawiam. Dojazd bezpłatny, również teren, tel. 663-47-93.
1316972

#### ❑ TELEWIZORY

**AV** Serwis, naprawa telewizorów, magnetowidów, tel. (0-85)661-76-31, tel. 0602-120-966.
1315651

#### ❑ INNE

**CZYSZCZENIE**, obrębianie dywanów, futrzaków, tapicerki, żaluzji, maglowanie. Odbieramy, odwozimy, tel. (0-85) 73-26-062, tel. 0-607-149-302.
1314803

**PIECZĄTKI** "ECHO", Suraska 1. tel. (0-85) 742-01-93.
1312945

**PRAWNIK**- ogólnokrajowe pośrednictwo w obrocie mieszkaniami, nieruchomościami. tel. 0-85)74-15-165, Legionowa 14/16 pok. 2.
1296974

**PRAWNIK**- pisanie podań i pism procesowych do administracji, sądów. tel. (0-85)74-15-165, Legionowa 14/16 pok. 2.
1296967

**SIATKI** ogrodzeniowe, druty - osobom fizycznym, podmiotom gospodarczym raty, tanio. tel. (0-85)653-45-21.
1310861

## ZDROWIE

### STOMATOLOG

**GABINET** stomatologiczny, Bożena Nowicka, Anna Radziwon. Umowa z Kasą Chorych. tel. 743-65-48, ul. Sienkiewicza 7/85, godz.10.00-18.00.
1280907

**ORTODONTA** dr n.med. Adam Bielaczyc, ul. Kopernika 9, lok.17, wt. 16.00-18.00. tel. 74-64-004, 0601-94-18-95.
1318270

**STOMATOLOG**- Barbara Stankiewicz, Broniewskiego 4. Leczenie, protezowanie, RTG zębów. Codziennie, tel. 652-17-63, tel. 653-17-63.
1277687

**STOMATOLOG**- Dorota Topolska. Kopernika 9, lokal 16, pon., wt. 16.00-19.00, sob. 10.00-13.00. Pełen zakres usług. tel. 0-606-75-43-20, tel. 744-11-22.
1276578

### GINEKOLOG

**GINEKOLOG**, USG,laserowe leczenie nadżerek, dr Grzegorz Południewski, Wyszyńskiego 8, tel. 7444-397, pon., śr.-pt., 11.00-18.00, rejestracja.
1310692

**GINEKOLOG** dr med. Marek Dąbrowski, Białystok, ul. Mickiewicza 27 (VI piętro), poniedziałki, czwartki 9.00-11.00, wtorki, środy 16.30-18.00. tel. 0604-111-795.
1283330

**GINEKOLOG** USG -KTG. Leczenie nadżerek + histopatologia. Rejestracja (7.00 -18.00), tel. (0-85)732-32-02.
1309585

### PSYCHIATRA

**ALKOHOLIZM** (chirurgiczne wszczepianie ESPERALU, ANTICOL). Choroszucha, Białystok, ul. Świętojańska 17/1, codziennie, tel. 732-77-35.
1281434

**ALKOHOLOWE** odtrucia (w gabinecie i domu pacjenta). A.E. Choroszucha, Białystok, ul. Świętojańska 17/1, codziennie, tel. 732-77-35.
1281425

**ALKOHOLOWE** odtrucia- codziennie, całodobowo. Zespół lekarski dr. Modzelewskiego. tel. 0-606-134-936 lub (085)66-15-333.
1311441

**PSYCHIATRA**- Adam Choroszucha. poniedziałki, środy, piątki 12.00-17.00, soboty 9.00-14.00. (z wyjątkiem czwartków). Białystok, ul. Świętojańska 17/1, tel. 732-77-35.
1281444

**PSYCHIATRA**- Rafał Modzelewski- nerwice, depresje, odtrucia po ciągu alkoholowym, Esperal. Kuracje Solcoserylem i Nootropilem. tel. 66-15-333, 66-19-188. Upalna 88, codziennie 9.00-19.00; wizyty domowe.
1311435

**PSYCHIATRA** Jankowska, Kręta 56e/lok.2. Poniedziałki, czwartki 16-18.00, soboty 10-12.00. tel. (085)746-42-46, 0603-260-334.
1307772

**PSYCHIATRYCZNE** Centrum, A. E. Choroszucha. Nerwice, depresje, zaburzenia pamięci. Leczenie nałogu: palenia, otyłości, uzależnienia od hazardu. Białystok, ul. Świętojańska 17/1, tel. 732-77-35. Codziennie.
1281438

**SKUTECZNE** leczenie nikotynizmu. Psychiatra Rafał Modzelewski, ul. Upalna 88, 9.00-19.00. tel. 0-606-134-936; (085)66-15-333.
1311430

**ZABURZENIA** seksualne, impotencja. Psychiatrzy Choroszucha, Świętojańska 17/1. tel. (0-85)73-27-735 codziennie (dyskrecja).
1243170

### URODA

**TLENOTERAPIA**, status tlenowy, kosmetyka tlenowa, masaże tlenowe twarzy. Mickiewicza 48 lok. 204. Tel. (0-85) 744-73-85.
1322109

### INNE

**OPTYK** dyplomowany- Tomasz Giejner, ul. Warszawska 21, lok.118 (róg ul. Pałacowej). Zapraszamy od poniedziałku do piątku 10.00-17.00. Okulary korekcyjne i przeciwsłoneczne.
1283350

**USG** -dzieci, dorośli (piersi, tarczycy, brzucha). Rejestracja (7.00 -18.00), tel. (0-85)732-32-02.
1309587

**USG:** klasyczne, kolor- Doppler, biopsje."DIAGMED", Rynek Kościuszki 15B (za Delikatesami), tel. (0-85)742-09-88.
1296959

### ORTOPEDA

**SPECJALISTA** ortopedii Wojciech Zalewski, również USG stawów biodrowych. "DIAGMED", Rynek Kościuszki 15B, tel. (0-85)742-09-88, tel. 0-601-98-84-65.
1300495

**ZAKŁADY** Ortopedyczne w Białymstoku. Sprzęt ortopedyczny i rehabilitacyjny. Usługi ortopedyczne, tel. (0-85) 743-12-79.
1289560

## WETERYNARIA

**KLINIKA** dla zwierząt- szpital, lek. wet. Marcin Ramm, tel. 651-50-14, Białostoczek 13a. Badania, USG, EKG, RTG, laboratorium.
1284973

**KLINIKA** małych i dużych zwierząt "CANVET", ul. Zwycięstwa 26b, tel. 651-15-42, leczenie, profilaktyka psów i kotów, RTG, szpital. Michał Geniusz, Robert Wojtacha.
1274720

**LECZNICA** dla zwierząt, ul. Białówny 7, tel. 732-35-76.
1285046

**(0-85)742-38-00**, Wesoła 18, RTG, USG, laboratorium. Lek. wet. Jaroszewicz, Gulko.
1302839



# CO, GDZIE, KIEDY

## TELEFONY



**DYŻURNE**
Pogotowie Ratunkowe – 970, 999, 65-24-192; Policja – 997; Straż Pożarna – 998; Pogotowie Gazowe – 992; Pogotowie Ciepłownicze – 993; Pogotowie Energetyczne – 991; Pogotowie Wodno-Kanalizacyjne – 994; Pogotowie Drogowe – 981; Pogotowie Weterynaryjne – 983; Pogotowie Opiekuńcze – 741-68-46; Pogotowie Radiowo-Telewizyjne – 959, 958; Pomoc drogowa – 96-37; Informacja Międzymiastowa – 912; Biuro Numerów – 913; Biuro Napraw Telefonów – 914; Informacja o usługach – 951; Telefoniczna Agencja Informacyjna – 664-21-63, 94-77; Podlaskie Stowarzyszenie Agroturystyczne – tel./fax 711-20-49; Podlaska Informacja Gospodarcza, żółta linia tel. 94-34.

**TELEFONY ZAUFANIA**
**Białystok** – 988, czynny codziennie w godz. 18-4 (poniedziałki – zwłaszcza problemy alkoholowe). Telefon zaufania dla kobiet w ciąży i rodzin – 73-22-222; Ochotniczy Białostocki Klub „Amazonki" Stowarzyszenia do Walki z Rakiem, 73-22-222, poniedziałki, środy, w godz. 15-18. Telefon zaufania dla dzieci – 74-25-640, czynny wtorki, piątki w godz. 14-17; Punkt Informacyjny, dotyczący przemocy domowej czynny czwartki i piątki w godz. 17-19 w Klubie Abstynenta „Krokus", ul. Warszawska 2, tel. 743-58-43, Telefon zaufania Ośrodka Interwencji Kryzysowej – głównie dla ofiar przemocy domowej – 744-50-28 – czynny całą dobę, Telefon zaufania „Anonimowi Alkoholicy" 65-14-530, czynny wtorki, czwartki, niedziele w godz. 17-21.

## SŁUŻBA ZDROWIA



**Informacja Pogotowia** – 74-22-222; **Ambulatorium Pogotowia**, ul. Poleska 89; Pediatryczne – czynne w dni robocze w godz. 19-7, w wolne soboty w godz. 15-7, w niedziele i święta w godz. 7-7.
– Internistyczne – czynne codziennie przez całą dobę.
**Gabinety zabiegowe:**
– Internistyczny dla dorosłych – czynny codziennie przez całą dobę.
– Gabinet dla dzieci – czynny w dni robocze w godz. 19-7, w wolne soboty w godz. 15-7, w niedziele i święta 7-7.
– Ambulatorium Chirurgiczne dla dorosłych, ul. Białówny 11, tel. 746-00-10.
– Ambulatorium Chirurgii Dziecięcej, ul. Wołodyjowskiego 3 a, tel. 742-59-60.
**„Hospicjum" Dom Opatrzności Bożej**, ul. Świętojańska 1c, tel. 7415-607 – czynny przez całą dobę.
**„Hospicjum Domowe"**, ul. Piotrkowska 2, tel. 7421-000, godz. 15-17.00 (w dni robocze).

**DYŻURY NOCNE APTEK**
(całodobowe)
ul. Suraska 2, tel. 742-04-53, ul. Mickiewicza 27, tel. 73-23-024, ul. Warszawska 13, tel. 743-66-55

**SZPITALE**
**DYŻURY CODZIENNE**
**Woj. Szpital Zespolony im. J. Śniadeckiego,** ul. M. Skłodowskiej-Curie 25, tel. 742-16-21 do 26, 742-70-41 – dyżuruje rehabilitacja oraz oddziały dziecięce: chirurgia, reanimacja, laryngologia.
**Woj. Szpital Specjalistyczny im. K. Dłuskiego**, ul. Żurawia 14, tel. 7409-500 dyżurują oddziały dla dorosłych: neuroinfekcji i chorób pasożytniczych (tel. 7409-518), obserwacyjno-zakaźny (tel. 7409-478), chorób wątroby (tel. 7409-488), stacja dializ (tel. 7409-471); dla dzieci – choroby płuc i gruźlicy dla dzieci (tel. 7409-471).
**Klinika Perinatologii i Położnictwa SPSK AM**, ul. M. Skłodowskiej-Curie 24, tel. 742-11-48 – dyżuruje położnictwo.
**Specjalistyczny Dermatologiczny ZOZ**, ul. św. Rocha 3, tel. 7425-301, 7420-206.
**Regionalny Szpital Onkologiczny**, ul. Ogrodowa 12, tel. 7320-116.
**OSTRE DYŻURY**
**CHIRURGIA, REANIMACJA, KARDIOLOGIA, WEWNĘTRZNY, LARYNGOLOGIA, OKULISTYKA, NEUROLOGIA, ZAKAŹNY DZIECIĘCY, DZIECIĘCY WEWNĘTRZNY, NEUROLOGIA, REANIMACJA, LARYNGOLOGIA, CHIRURGIA** – Wojewódzki Szpital Zespolony im. J. Śniadeckiego, ul. M. Skłodowskiej-Curie 25, tel. 742-16-21 do 26, 742-70-41.
**POŁOŻNICTWO Z GINEKOLOGIĄ** – Państwowy Szpital Kliniczny im. J. Sztachelskiego, ul. M. Skłodowskiej-Curie 24, tel. centr. 746-80-00.
**CODZIENNE DYŻURY OSTRE: dla dorosłych – Oddział Neuroinfekcji i Chorób Pasożytniczych (tel. 7409-518), Oddział Obserwacyjno-Zakaźny (tel. 7409-478), Oddział Chorób Wątroby (tel. 7409-488), Stacja Dializ (tel. 7409-471), dla dzieci – Oddział Chorób Płuc i Gruźlicy dla Dzieci (tel. 7409-507)** – Wojewódzki Szpital Specjalistyczny im. K. Dłuskiego, ul. Żurawia 14, tel. centr. 7409-500.
**ODDZIAŁ GRUŹLICY** – Specjalistyczny Przeciwgruźliczy ZOZ, ul. Warszawska 18, tel. 7412-952.
**DZIECIĘCA ONKOLOGIA (tel. 7450-842)** – Samodzielny Publiczny Dziecięcy Szpital Kliniczny, ul. Waszyngtona 17, tel. 745-05-41.

## TEATRY

**Teatr Dramatyczny im. Al. Węgierki w Białymstoku** – nieczynny.
**Białostocki Teatr Lalek** – nieczynny.

## KINA

**„POKÓJ"** (tel. 742-38-82) – „Przyczajony tygrys – ukryty smok" (chiński, l. 15), godz. 12.30, 16.00, 20.15, „Królewna Śnieżka i siedmiu krasnoludków" (USA, b.o.), godz. 13.00, 14.30, „Pokemon 2 – Uwierz w swoją siłę" (USA, b.o.), godz. 14.30, 16.15, „Desperaci" (USA, l. 15), godz. 18.00, 20.00, „Konspiracja Com" (USA, l. 15), godz. 18.00 (www.echocinema.pl(kina)pokoj).
**„TON"** (tel. 743-53-82) – „Mumia powraca" (USA, l. 12), godz. 12.30, 15.00, 17.30, 20.00 (www.ton.kom.pl).
**„SYRENA"** (tel. 744-58-96) – kino dla dzieci „Uciekające kurczaki" (USA, b.o.), godz. 14.30, „Dziewczyny z drużyny" (USA, l. 12), godz. 16.15, „Ukryta prawda" (USA, l. 15), godz. 18.00, „Złota" (USA, l. 15), godz. 20.15.
**„FORUM"** (tel. 742-23-70) – „Dziennik Bridget Jones" (USA, l. 15), godz. 14.15, 16.15, 18.15, 20.15.
**O muzeach i galeriach informujemy w piątkowym wydaniu gazety – „Magazynie Tydzień".**

## RADIO

**AKADERA (87,7 MHz)**
**tel./fax: 74 55 555**
Ogłoszenia: 15 i 55 minut po pełnej godzinie (tel. 745 44 44)
6.05-10.00 „PORANEK Z RADIEM AKADERA" – Wojciech Kujałowicz; 6.15, 7.45 Przegląd prasy lokalnej; 6.30, 7.30, 8.30 Informacje lokalne; 6.50 Halo granica, Noc na służbie; 9.05 Horoskop, Power Play; 9.30 Propozycje kulturalne na dziś; 9.45 Porady prawnika; 10.05-16.00 „Z AKADERĄ na co dzień" – prezentuje Robert Baran; 10.45 Gospodarka; 12.00 Hejnał Białegostoku, Serwis informacyjny; 12.45 Tajniki Techniki – program popularnonaukowy; 13.05 Power Play, Horoskop; 14.20 Radiowa jazda z Auto Światem; 15.20 Auto Rodeo; 16.00 Serwis informacyjny; 16.05-22.00 „Popołudnie i wieczór z Akaderą" – prezentuje Ula Sienkiewicz; 16.00 Informacje lokalne; 17.05 Horoskop, Power Play; 17.20 Drogowskazy – aud. moto.; 18.00 Serwis informacyjny; 19.30 Lista Przebojów Radia Akadera (skrót i głosowanie); 20.05 Power Play; 20.10-21.50 Szafa Gra – piosenki wybierane przez słuchaczy; 22.00 Serwis informacyjny; 22.05-6.00 Nocny Odlot – muzyka non stop.

**JARD (89,23 MHz)**
Wiadomości: – 5 minut przed pełną godziną; Ciekawostki cenowe, co godzinę po wiadomościach; 6.25, 7.25 Gimnastyka poranna; 7.00, 11.00, 17.00 Propozycje kulturalne; 6.25, 7.25 Gimnastyka poranna; 6.30, 7.30 Piosenka na dobry humor; 8.15, 9.15, 11.15 Przegląd prasy; 8.30, 10.30, 14.30, 16.30 Horoskop; 9.00, 12.00, 16.00, 20.00 Przebój dnia – Szef Radia Jard poleca; 9.30, 17.30 Kalendarium; 9.45, 18.45 Wyniki gier liczbowych „LOTTO"; 8.00, 14.00, 22.00 Utwór dla Ciebie gra Radio Jard; 11.35, 15.35 Podróże z „JARD TRAVEL"; 12-14.00, 20-22.00 Pozdrowienia ultrakrótkie (tel. 652-44-33); 19.00-19.55 Przeboje, które kochacie, czyli piosenki na życzenie; 14.35 Ciekawostki kulinarne.
Ponadto w każdą niedzielę o godz. 22.00 rozpoczyna się lista przebojów „GREATEST HITS", a w każdy wtorek w godz. 17.00-17.55 – „Godzina z Kolastyną" (program kosmetyczny).

**RADIO JARD II**
Wiadomości – każda pełna godzina
6.00-10.00 PORANEK Z RADIEM JARD II (kartka z kalendarza, horoskop, płyta tygodnia, losowanie „szczęśliwego numerka", informacje kulturalne, power play);
10.00-11.00 GODZINA PRZEDSZKOLAKÓW;
11.00-12.00 POZDROWIENIA SMS-owe;
12.00-16.00 POPOŁUDNIE Z RADIEM JARD (pogoda, konkurs „5", kartka z muzycznego kalendarza, serwis muzyczny);
16.00-17.00 SZKOŁY NA ANTENIE RADIA JARD II;
17.00-18.00 POZDROWIENIA;
18.45-19.00 DOBRANOCKA DLA NAJMŁODSZYCH;
19.00-22.00 MUZYCZNY WIECZÓR (audycje autorskie);
22.00-6.00 NOC W RADIU JARD II (muzyka non stop);
poniedziałek 22.00-2.00 NOC DJ-ów;
czwartek 22.00-2.00 NON STOP HOUSE MIX;
piątek 22.00-2.00 NON STOP PARTY MIX.

## KOMISARIATY POLICJI

– tel. do oficera dyżurnego
nr 1 652-07-26
nr 2 741-50-60
nr 3 651-31-20
nr 4 741-50-76
nr 5 661-53-61
nr 6 677-32-66
nr 7 677-32-77

Przewodnik po Salonach Piękności

PERFECT LINE
GABINET ODCHUDZANIA KOMPUTEROWEGO
50% RABAT
IZABELA KURZA
ul. Lipowa 16/96
tel. 744-32-79
D1038684

SALON FRYZJERSKI Styl Marzena Doroszkiewicz
WIOSENNA PROMOCJA! 10% RABATU na usługi chemiczne
● Przedłużanie i zagęszczanie włosów
Białystok, ul. Bohaterów Getta 3, tel. 651-02-32
Otwarte w godz.: poniedziałek - piątek 8-20, sobota 8-14 (wejście od ul. Żabiej)
N1037405

Salon kosmetyczny i solarium
Białystok, ul. Zwierzyniecka 11/1
SALON ☎ 742-74-67
SOLARIUM ☎ 745-54-13
● bezbolesne komputerowe oczyszczanie skóry
● laserowy lifting
● trwałe usuwanie owłosienia
● tipsy akrylowe
● makijaż permanentny
M1037404

SALON FRYZJERSKI DAMSKO-MĘSKI EVA
ul. Waszyngtona 6
tel. (085) 742-25-96
ZAPRASZAMY
w pon.-sob. 8-20, niedziela 9-13
N1038682

STUDIO KOSMETYKI PROFESJONALNEJ
● zamykanie naczynek
● trwałe usuwanie owłosienia
● tipsy akrylowe
ESKULAP
JANSSEN COSMECEUTICAL CARE
ul. Malmeda 6, tel. (085) 732-56-06, 743-52-90
godz. 10" - 18", soboty 9" - 12"
Budynek Przychodni Stomatologicznej ESKULAP
N1037411

Zobacz z bliska i weź w tym udział:
* profesjonalnie od lat wykonujemy zabiegi fryzjerskie, pielęgnacyjne, lecznicze (laser)
* (pasemka bez farby
PROMOCJA!!!)
N1038683

● PRZEKŁUWANIE CIAŁA
sprzedaż kolczyków
● TATUAŻ OKRESOWY
2-3 tygodnie lub 3-5 lat
● MAKIJAŻ PERMANENTNY
STUDIO WIZAŻU I STYLIZACJI
tel. (085) 652-18-05, ul. Waryńskiego 1, (wjazd od Lipowej)
D1037449

GABINET KOSMETYCZNY
MEDEA
•profesjonalna kosmetyka
•ujędrnianie biustu
•zabiegi na ciało
•aromaterapia
•sprzedaż kosmetyków
Hotel CRISTAL, 15-424 Białystok, ul. Lipowa 3, I piętro, tel. (085) 742-80-71
SOTHYS PARIS
N1038649

STUDIO KOSMETYCZNE
Izabeli Grotek
tel. 651-10-55
ul. Zagumienna 10 B
● Odmładzająca pielęgnacja twarzy
● eksfoliacja
● paznokcie akrylowe
● makijaż
● masaż twarzy - promocja!
N1038651

Gabinet kosmetyczny "WOMAN"
●PAZNOKCIE AKRYLOWE BEZKWASOWE
●ZABIEGI NA TWARZ I RĘCE
ul. Kręta 56a lok. 2a (Nowe Miasto)
pon. - pt. 11-19
sobota 9-15
tel. 746-33-22
tel. 0-602-493-843
N1038650

● Akryl
● Trwałe usuwanie owłosienia
● Makijaże
Studio Kosmetyczne DORA
BEATA KONOPKO
ul. Mickiewicza 32
tel: 743-21-92
N1038647

Centrum Aktywności Ruchowej FENIX s.c.
Fenix SIŁOWNIA SAUNA
Rewelacyjne ćwiczenia wyszczuplające
BRZUCH UDA POŚLADKI!
Ul. Armii Krajowej 36 (budynek PŁYWALNI)
tel. 0-604-415-856
M1037406

Gabinet Kosmetyczny Solarium izis
➢ Trwałe usuwanie owłosienia
➢ Zamykanie naczyń krwionośnych
➢ Drenaż limfatyczny i BODY TERM.
➢ Zabiegi odmładzające (wyciągi komórkowe, retinol)
ul. Jagienki 6, 65-45-674 od godz. 12
D1038685

Nowo otwarte SOLARIUM
365 słonecznych dni w roku w Białymstoku tam gdzie słońce się nie chowa ...Lipowa
Zapraszamy! Pon. - Pt. 9.00-21.00 Sob. 10.00-20.00 Niedz. 16.00-20.00
ul. Lipowa 34 (wejście od podwórza), tel. 6525-615
ŁÓŻKA OPALAJĄCE NAJNOWSZEJ GENERACJI!!!
D1038686

SPECJALISTYCZNY SALON KOSMETYCZNY ANNY KOSMACKIEJ Image
●Natychmiastowe usuwanie zmarszczek
●Makijaż permanentny - juror mistrzostw
●Bezigłowe zamykanie naczyń (twarz, nogi)
●Blizny, rumień, trądzik, przebarwienia
●Usuwanie tatuaży
Piłsudskiego 36 (86) 743-56-30
M1038687

Gabinet Kosmetyczny i Solarium Gabinet Elis 2000
● Pielęgnacja cery dojrzałej i trądzikowej
● Modelowanie i wyszczuplanie ciała
● Makijaż
● Tipsy
Białystok, ul. Broniewskiego 4, (I piętro), tel. 651-43-73
D1038688

Specjalistyczny Gabinet Dermatologiczno-kosmetyczny
- leczenie, kosmetyka lecznicza i pielęgnacyjna
- trwałe bezbolesne usuwanie owłosienia metodą Microlysis
CENY PROMOCYJNE!
ul. Upalna 1A/50, tel. 663-54-01
Pn.-Pt. 10.00-18.00, sob. 10.00-14.00
N1038689

MATIS PARIS Studio Urody Urszula
● Bezpieczny i profesjonalny Body Piercing
● Przekłuwanie pępka -
- CZERWCOWA PROMOCJA!!!
ul. Legionowa 9/1, lok. 3 wejście A, parter
tel. (085) 744-17-35, 0606 731-706
D1038699

5% RABATU SOLARIUM California
STUDIO NOWOCZESNEGO OPALANIA
ZAPRASZAMY
Białystok ul. Lipowa 33a (wejście w bramie od ul. Grochowej) tel. 746-04-64
Godziny otwarcia: Pon. - Pt.: 9.00-21.00 Sobota: 10.00-18.00 Niedziela: 12.00-16.00
D1038810

SALON ŚLUBNY „AGNES"
Białystok
Pawilon „RZEMIEŚLNIK II"
ul. św. Rocha 13/15, lokal 25 (parter, wejście z ulicy)
tel. 744-65-05
- SUKNIE ŚLUBNE, WIZYTOWE I STROIKI - RÓWNIEŻ NA ZAMÓWIENIE
D1038648

SALON FRYZJERSKI DAMSKO - MĘSKI Żanet
Poleca profesjonalne usługi upiększające w zakresie:
- koloryzacji chemicznej i nie tylko
- puszystości i gęstości włosów
ul. Radzymińska 24, tel. 651-94-17
M1039368

Treść ogłoszeń drobnych z pięciu ostatnich numerów GAZETY WSPÓŁCZESNEJ
poznasz dzwoniąc:
(085) 94-77,
(085) 664-21-63
Telefoniczna Agencja Informacyjna
http://www.tai.com.pl
t-a0-3

## EKOLOGICZNE LATO



A. Zgiet

*Agroturystyka to doskonały sposób na spędzenie ekologicznych wakacji*

Coraz więcej gospodarstw agroturystycznych na Podlasiu

# Wakacje na wsi

Sianokosy, prace rolne, hodowla krów, zbieranie owoców i warzyw – coraz więcej osób decyduje się na spędzenie wakacji w ten właśnie sposób. W Polsce jest ponad 4 tysiące gospodarstw agroturystycznych. Na Podlasiu kilkuset gospodarzy zdecydowało się na prowadzenie pensjonatów i pokoi gościnnych.

– To prawda, że w przeciągu ostatnich lat agroturystyka w północno-wschodniej Polsce zaczęła cieszyć się znacznie większym zainteresowaniem – powiedział „Współczesnej" **Jan Maciejewski**, właściciel gospodarstwa agroturystycznego w Tykocinie. – Niestety jeszcze trzeba dużo czasu, aby wykształciła się odpowiednia infrastruktura w poszczególnych miejscowościach. To z kolei przyciągnie mieszkańców miast.

Zdaniem Jana Maciejewskiego, najprawdopodobniej najpóźniej w ciągu 6-7 lat agroturystyka stanie się tak samo popularna jak wczasy w kurortach wypoczynkowych nad morzem czy jeziorem.

– W każdej miejscowości powinno być jednak coś wiodącego na przykład hotel czy pensjonat, dobre zaplecze gastronomiczne z tradycyjną wiejską kuchnią, wówczas do takiego wypoczynku nikogo nie trzeba będzie zachęcać – mówi Maciejewski.

Jak twierdzą ekolodzy wypoczynek na wsi w wyspecjalizowanych gospodarstwach agroturystycznych to najlepszy sposób ucieczki od miejskiego, zanieczyszczonego powietrza.

– Korzystając z tego rodzaju wypoczynku każdy ma możliwość nie tylko mieszkania z gospodarzami, ale jednocześnie może uczestniczyć w pracach rolnych, mieć bezpośredni kontakt ze zwierzętami. Banalne czerpanie wody ze studni czy zbieranie owoców, wypas krów wielu osobom sprawiają naprawdę dużo radości – mówią właściciele gospodarstw agroturystycznych.

Agroturystyka to również dobra domowa kuchnia – własne produkty, wyroby nabiałowe, wspaniałe ciasta i przetwory z tradycyjnej spiżarni. Spędzanie wolnego czasu na łonie natury – to najważniejszy atut jaki ma do zaoferowania wypoczynek na wsi.

Pobyt w pensjonacie lub wiejskim gospodarstwie kosztuje od 50 do 120 złotych za dobę. Oczywiście wszystkie gospodarstwa mają oddzielne łazienki i pokoje gościnne. Gospodarze prześcigają się w pomysłach zaoferowania wczasowiczom jak najatrakcyjniejszej oferty spędzania wolnego czasu. Wycieczki piesze i rowerowe, zwiedzanie okolicy, łowienie ryb – to najczęściej spotykane atrakcje w ofertach. **(aga)**

Podlascy ekolodzy czekają na sygnały związane z ochroną środowiska

# Dzwoni zielony telefon

Pod numerem (085) 653 75 76 od poniedziałku do piątku w godz. 10-17 dyżurują ekolodzy, którzy udzielają porad i przyjmują interwencje mieszkańców z woj. podlaskiego. Tzw. zielony telefon został uruchomiony ponad dwa tygodnie temu. W tym czasie pracownicy Biura Informacji Ekologicznej przyjęli kilkadziesiąt sygnałów od mieszkańców Podlasia.

Wzorem innych polskich miast, również w Białymstoku organizacje ekologiczne wprowadziły zielony telefon interwencyjny. Dyżury osób opłacane są przez Wojewódzki Fundusz Ochrony Środowiska i Gospodarki Wodnej w Białymstoku.

– Reagujemy na sygnały mieszkańców, związane z łamaniem prawa dotyczącego ochrony środowiska i ekologii. Przekazujemy je do jednostek samorządowych i gminnych, które we właściwy sposób zajmą się poszczególnymi przypadkami – twierdzi **Rafał Kosno** z Biura Informacji Ekologicznej w Białymstoku.

Białostockie BIE współpracuje też z Inspekcją Ochrony Środowiska i Wojewódzkim Inspektoratem Ochrony Środowiska.

– Do najbardziej znamiennych przypadków z ostatnich dni można zaliczyć około 30 nietoperzy, które zalęgły się na poddaszu domu w jednej z podłomżyńskich miejscowości – mówi Rafał Kosno. – Zadzwonił do nas człowiek, który nie bardzo wiedział, co z nimi zrobić. Zwierzęta te są pod ochroną i na dodatek rozpoczął się teraz ich okres lęgowy. Zaangażowaliśmy w tym przypadku Północno-Podlaskie Towarzystwo Ochrony Ptaków.

Dzwoniąc pod podany telefon, mieszkańcy Podlasia mogą dowiedzieć się, gdzie szukać pomocy i do jakich instytucji kierować się po poradę.

– Niejednokrotnie spotykamy się z niewiedzą ludzi, gdzie szukać pomocy, jak załatwić sprawy, związane z ochroną środowiska – twierdzi Kosno. – Bardzo często ludzie udają się do urzędów, jednak nie znajdują tam odpowiedzi na swoje pytania. **(aga)**

Rozpoczynamy dziś wakacyjny cykl „Ekologiczne lato". Od przyszłego tygodnia, w każdy wtorek, na stronie VII „Dzień dobry Białystok" pisać będziemy o domowych sposobach ochrony środowiska, ciekawostkach dotyczących ekologii i atrakcjach przyrodniczych naszego regionu. Zapraszamy do lektury.

Wzorem poprzedników Bill Clinton buduje bibliotekę

# Prezydencka tradycja

**Bill Clinton – były prezydent Stanów Zjednoczonych szykuje się do budowy swojej biblioteki – Clinton Presidential Center. W czasie minionego weekendu spotkał się z architektami, by sprawdzić ostateczny wygląd i wystrój gmachu.**

W kompleksie znajdzie się biblioteka, muzeum, Wydział Służby Publicznej Uniwersytetu w Arkansas i centrum nauk politycznych.

Budowa gmachu według projektu nowojorskich architektów Jamesa Polsheka i Richarda Olcotta ma rozpocząć się jeszcze pod koniec tego roku. Otwarcie Centrum Prezydenckiego Clintona w Little Rock w Arkansas jest zaplanowane na 2004 rok, a więc w końcówce kadencji prezydenckiej Georga W. Busha. Budowa Centrum ma kosztować ponad 200 mln dolarów.

Były prezydent nie ma jednak łatwego życia ze swoją biblioteką. Właściciel ziemi, na której ma powstać kompleks, procesuje się w tej sprawie z miastem. Sprawa trafiła już do stanowego Sądu Najwyższego, który zgodził się rozpatrzyć pozew nieugiętego właściciela.

Budowanie bibliotek w rodzinnych miastach to utrwalona tradycja prezydentów USA. Tworzą one narodowy system bibliotek prezydenckich zarządzany przez Państwową Dyrekcję Archiwów (National Archives and Records Administration).

Za pięć dolarów można zwiedzać bibliotekę Georga Busha seniora (prezydent w latach 1989-93) w Teksasie. Mieści się ona zresztą przy ulicy jego imienia – George Bush Drive West.

Ronald Reagan (1981-89) – jeden z najbardziej ulubionych przez Amerykanów prezydentów zbudował swoją bibliotekę-muzeum w rodzinnej Kalifornii. Można tam m.in. dokładnie zapoznać się ze szczegółami jego dwóch kadencji w Białym Domu, przeczytać 10 najlepszych przemówień, a także dowiedzieć się o najnowszym lotniskowcu o napędzie atomowym USS Ronald Reagan, którego chrzest odbył się zaledwie trzy miesiące temu.

Swoje biblioteki-muzea mają także Lyndon Johnson (1963-69) w Austin w Teksasie, John F. Kennedy (1961-63) w Bostonie, Dwight Eisenhower (1953-61) w Kansas, Harry Truman (1945-53) w Missouri, Franklin Roosevelt (1933-45) w Albany w Nowym Jorku i Herbert Hoover (1929-1933) w Iowa, Richard Nixon (1969-74), Gerald Ford (1974-77), Jimmy Carter (1977-81).

Na wzór bibliotek-muzeów prezydentów USA, wzniesiono okazałe Centrum Kulturalne Jana Pawła II w Waszyngtonie (John Paul II Cultural Center). Obiekt ten wybudowany z inicjatywy rodaków zza oceanu jest hołdem dla Ojca Świętego. Jednak na życzenie Jana Pawła II tylko jedna sala – Pokój Dziedzictwa Papieskiego i Polskiego (Papal and Polish Heritage Room) jest związana z Ojcem Świętym i jego historycznym pontyfikatem.

Centrum zostało uroczyście otwarte w marcu tego roku z udziałem prezydenta George W. Busha. **(PAP)**



PAP/CAF

*Słoneczne rowery i różne dziwne pojazdy rowerowe skonstruowane przez znanego krakowskiego wynalazcę Włodzimierza Czachowskiego-Rylskiego będzie można od najbliższego czwartku, 28 bm. oglądać w warszawskim Muzeum Techniki. Podczas pokazu w stolicy po raz pierwszy zostanie zaprezentowany, widoczny na zdjęciu, prototyp trójkołowca z silnikiem elektrycznym zasilanym bateriami słonecznymi. Pojazd przeznaczony jest głównie dla osób starszych i niepełnosprawnych.*

Spektakularna ucieczka z korsykańskiego więzienia

# Ukradli śmigłowiec

**Louis Carboni, odsiadujący 15 lat za handel narkotykami, uciekł w poniedziałek śmigłowcem z więzienia Borgo na Korsyce.**

Czterej zamaskowani i uzbrojeni mężczyźni uprowadzili śmigłowiec z heliportu przy szpitalu w Bastii i zmusili załogę do lotu nad pobliskie więzienie. Kiedy maszyna zawisła nad więziennym dziedzińcem, zrzucili linę, którą chwycił Carboni, i natychmiast odlecieli.

Śmigłowiec wylądował po kilku minutach lotu, a przestępcy kontynuowali ucieczkę na motocyklach. Dotychczas żadnego z nich nie ujęto.

Spektakularne ucieczki z więzień nie są we Francji czymś niezwykłym. W ciągu minionych dziesięciu lat przestępcy jedenaście razy z powodzeniem wykorzystali śmigłowce, żeby przedterminowo opuścić mury zakładów penitencjarnych.

W maju tego roku z Borgo trzej więźniowie wydostali się pieszo, w biały dzień i przez główną bramę, nie niepokojeni przez strażników. Władze więzienia były przekonane, że zwalniają owych więźniów na podstawie faksu, otrzymanego z lokalnego sądu. Okazało się, że sfałszowany faks przysłał wspólnik uciekinierów. Cała trójka do dziś przebywa na wolności. **(PAP)**

# Bilard wraca do Teheranu

Ku wielkiej uciesze Irańczyków, w Teheranie otwarto dwie sale do gry w bilard, który od czasu rewolucji islamskiej w 1979 był w Iranie – jako rozrywka amerykańska i niemoralna – zakazany.

Oba lokale nie mogą opędzić się od chętnych do gry. Starzy z przyjemnością przypominają sobie prawie już zapomnianą rozrywkę, a młodzi poznają zasady i ochoczo biorą z nich przykład, oddając się przyjemnościom bilarda – relacjonuje korespondent AFP.

Popularność nowo otwartych lokali jest olbrzymia, a w jednym z nich organizowane są nawet amatorskie turnieje bilardowe.

Godzina gry kosztuje równowartość trzech dolarów. Zgodnie z islamskim prawem, wstępu do klubów nie mają kobiety.

**(PAP)**

## KRÓTKO

### Żona prostytutką

Pewien Niemiec, szukający uciech w domu publicznym w Akwizgranie, przeżył nie lada szok, kiedy spotkał w tym przybytku własną żonę, która dorabiała sobie jako prostytutka.

Małżonkowie mieli sobie do powiedzenia wiele tak ostrych słów, że musiała ich uspokajać policja.

### Skoczył z wieży

Poszukujący mocnych wrażeń spadochroniarz, który w niedzielę skoczył z wieży Eiffla.

Manuel A., 28-letni Francuz, ukrył się na najwyższej galerii wieży i kiedy ostatni turyści opuścili obiekt, krótko po północy, skoczył z wysokości 324 metrów. Jak sam powiedział, zrobił to „dla zabawy".

Policja zatrzymała spadochroniarza, gdy tylko wylądował. Skoczek został jednak wkrótce zwolniony, nie stwierdzono bowiem naruszenia prawa, do którego mogłoby dojść, gdyby osoba trzecia wniosła skargę lub została poszkodowana w wyniku jego wyczynu.

### Skradziono jajo dinozaura

Skradziono jajo dinozaura znalezione w ubiegłym tygodniu w północnych Włoszech w kanionie Rio-Sas – poinformowały w niedzielę włoskie media.

Nie upłynęło nawet 48 godzin od ujawnienia tego sensacyjnego znaleziska, kiedy stało się ono łupem złodziei. Miejscowe władze sądzą, że działali oni na zlecenie kolekcjonera, albo byli to po prostu wandale.

Jak powiedział przedstawiciel władz lokalnych w Fondo, Lorenzo Zini, geolodzy natrafili na znalezisko przypadkowo. Jajo ponad 22-centymetrowej wielkości znajdowało się na półce skalnej, skąd bardzo trudno było je zdjąć. Dostęp do kanionu był zamknięty, a znalezisko miało wkrótce zostać zbadane przez ekspertów. Następnie zamierzano umieścić je w muzeum.

### Walcząca gazeta

Brytyjski dziennik „Guardian" bezskutecznie próbował przed sądem dochodzić delegalizacji prawa, w myśl którego nawoływanie w prasie do obalenia monarchii jest karane dożywotnim więzieniem.

Wydawca tej liberalizującej gazety Alan Rusbridger oraz publicysta Polly Toynbee argumentowali, że wspomniane prawo z 1848 r. kłóci się z ustawą w sprawie praw człowieka, która weszła w Wielkiej Brytanii w życie w październiku ubiegłego roku.

Gazeta zamierza dalej dochodzić słuszności przed sądem apelacyjnym, a w razie niepowodzenia, skierować skargę do Europejskiego Trybunału Praw Człowieka w Strasburgu. **(PAP)**



PAP/CAF

*Zrośnięte krokodyle, które urodziły się na farmie w Samut Prakarn 25 bm. Krokodyle dzielą dolną część ciała, mają dwie głowy, osiem nóg i dwa ogony. Mierzą jedynie 17 cm, a ważą 70 gramów.*

Peregrynacje dwójki młodych Brytyjczyków

# Pomylili kraje

Dwoje młodych Brytyjczyków postanowiło wybrać się na Stary Kontynent. Wykupili podróż do Hiszpanii, ale wylądowali... we Włoszech i minęło sporo czasu, zanim się zorientowali w pomyłce.

Dziennik „Mirror", który we wtorek opisał te peregrynacje, informuje, że 25-letni parkingowy Michael Brown i jego 23-letnia przyjaciółka Kate Rogers chcieli kupić przez Internet bilety do hiszpańskiej Gerony, ale pomylili to miasto z włoską Genuą.

Była to ich pierwsza podróż zagraniczna. Pierwsze minuty na ziemi włoskiej okazały się mało przyjemnym doświadczeniem – młodych Brytyjczyków wyrzucono z autobusu, kiedy chcieli kupić bilety.

– Teraz wiem, że doszło do tego, bo chciałem zapłacić hiszpańskimi pesetami – mówi Brown.

Ostatecznie podróżnicy dojechali jakoś z lotniska do miasta. Trochę zdziwiło ich, że na wielu budynkach widać włoskie flagi, ale wytłumaczyli sobie racjonalnie, że to na pewno ... włoskie lodziarnie, które pewnie także w Hiszpanii cieszą się wielkim powodzeniem.

W końcu usłyszeli na ulicy znajomy język i odważyli się zadać pytanie, które nurtowało ich od pewnego czasu – "Wiemy, że to zabrzmi głupio, ale w jakim właściwie kraju jesteśmy?"

Spotkani przypadkiem Brytyjczycy pomogli młodym podróżnikom dostać się z powrotem na lotnisko w Genui.

Brown, który planowanie podróży do Hiszpanii pozostawił swej przyjaciółce, nie zamierza rezygnować z zagranicznych wojaży, ale zapowiada, że następnym razem zażąda oficjalnego potwierdzenia, w jakim kraju znajduje się miasto figurujące na bilecie.

**(PAP)**

# POWIATY GRAJEWO

W GAZECIE WSPÓŁCZESNEJ

27.06.2001 r.

REDAGUJE: Jakub Bogdanowicz





## KRÓTKO Z POWIATÓW

### GMINA GRAJEWO

W marcu tego roku jedna z mieszkanek gminy obchodziła swoje setne urodziny. Pani Helena Kisielewska urodziła się w 1901 roku. Wójt gminy Grajewo, na terenie której mieszka 100-latka złożył jubilatce życzenia oraz wręczył jej kosz stu róż.

### GMINA SZCZUCZYN

W ubiegłą sobotę rozpoczęły się Dni Szczuczyna. Impreza trwała dwa dni. W sobotę odbyły się wykłady policji z Grajewa na temat profilaktyki bezpieczeństwa oraz Państwowej Straży Pożarnej w Grajewie. Wystąpili też: zespół ludowy „Szczuczyniacy", „Palinocka" i orkiestra PSP. Wieczorem mieszkańcy bawili się na dyskotece. Niedziela była dniem pełnym koncertów. Wystąpili m.in.: kwartet Mozzaforte z Łomży, Cauntry Show z Białegostoku oraz zespół Konkret. Między występami odbyło się wiele konkursów z nagrodami dla publiczności.

### GMINA WĄSOSZ

Na placu Rzędziana, jak twierdzą mieszkańcy Wąsosza, w podziemiach kościoła pokarmelickiego z początku XVII wieku mieści się trumna ze zwłokami Rzędziana, bohatera sienkiewiczowskiego „Potopu".

### GMINA RADZIŁÓW

W Radziłowie znajduje się jeden z największych rynków w Europie. Jego powierzchnia wynosi 180 na 100 metrów. Rynek mieści się w centrum miasta, dojazd do niego stanowią kręte drogi. Kiedyś w ten sposób wyhamowywano pędzące konie.

### GMINA RAJGRÓD

W ubiegłą sobotę mieszkańcy Rajgrodu jak co roku obchodzili noc świętojańską. Odbył się również konkurs na najpiękniejszy wianek. Wieczorem spod Domu Kultury wyruszył korowód na Górę Zamkową prowadzony przez 18-osobową orkiestrę. W amfiteatrze, który przygotowany był w scenerii staropolskiej, odbywały się liczne konkursy, gry, zabawy i turnieje rodzinne. W imprezie uczestniczyło ponad 500 osób. Wianki były puszczane wieczorem, z łódki na środku jeziora przy zapalonych świecach. **(bełz)**

Pamiątka po jeziorze Krejwy

# Na początku był młyn




E. Arasimowicz

*Obecnie w Grajewie mieszka ponad 23 tys. osób*

**Grajewo leży na pograniczu Mazur, Podlasia i Kurpiowszczyzny. Jego nazwa pochodzi od nieistniejącego już dziś jeziora Krejwy (kiedyś określanego Grejwy, Grajwy, Grajwo).**

W XV w. założono w okolicy młyn, a Jan z Białowieży, który posiadał tu duży majątek ufundował w Grajwach kościół św. Trójcy. Od tej pory Jan nazywał siebie Grajewskim. Wraz ze wzrostem zaludnienia zaczął się tworzyć nieduży ośrodek handlu i produkcji rzemieślniczej. 12 lipca 1540 r. król Zygmunt Stary nadał wsi prawa miejskie. W 1800 r. w Grajewie były już 23 domy i 218 mieszkańców, jednak w 1870 r. prawa miejskie zostały utracone w skutek represji po powstaniu styczniowym.

Dzięki otwarciu linii kolejowej w 1876 roku z Białegostoku do Ełku, miasto stało się nie tylko punktem tranzytowym przewozu zboża z zachodu do Niemiec. Asortyment przewożonych ładunków i towarów był coraz bardziej różnorodny. Koleją przewożono nie tylko bagaże pasażerów, ale też zwierzęta, ładunki pocztowe, sprzęt wojskowy. Część tych towarów zmierzało w kierunku Prus Wschodnich lub Ukrainy. Kolej przyczyniła się do powstania nowej grupy zawodowej – kolejarzy, stała się też wówczas głównym czynnikiem rozwoju miejscowości. Z dniem 4 lutego 1919 roku dekretem Naczelnika Państwa Grajewo znów zyskało status miasta.

W czasie II wojny światowej Grajewo znajdowało się na przemian pod okupacja niemiecką i radziecką. Zginęło wtedy 5000 mieszkańców oraz zniszczone zostało 30 proc. miasta. Oswobodzenie go spod okupacji niemieckiej nastąpiło w styczniu 1945 r. przez armię radziecką.

Obecnie w Grajewie mieszka ponad 23 tys. osób. Działalność gospodarczą prowadzi około 1110 podmiotów gospodarczych. Dominują firmy świadczące usługi budowlane i transportowe. Miasto jest też przede wszystkim punktem wypadowym na tereny Biebrzańskiego Parku Narodowego. Dlatego obecnie władze samorządowe stawiają na rozwój agroturystyki. Włodarze Grajewa deklarują, że ich działania biegną w kierunku stworzenia jak najlepszych fundamentów przyszłym inwestorom. Mają też nadzieję zachęcić turystów do zwiedzania Grajewa i okolic.

**(bełz)**

**Obiekty zabytkowe na terenie Grajewa, które polecamy szczególnej uwadze:**

- kościół pw. Trójcy Przenajświętszej (kościół i dzwonnica z poł. XIX w., plebania z okresu międzywojennego),
- kaplica grobowa rodziny Wilczewskich (murowana z 1839 r.),
- brama cmentarna murowana (koniec XIX w.),
- dworzec kolejowy, wieża ciśnień (przełom XIX/XX w.),
- cmentarz rzymskokatolicki (pocz. XIX w.).




Knieja jest ośrodkiem szkoleniowo-wypoczynkowym znajdującym się w bezpośrednim sąsiedztwie lasów sosnowo-świerkowych. Położonym nad brzegiem jeziora Rajgrodzkiego, objętego strefą ciszy, stanowi atrakcyjne miejsce Waszego urlopu, wypoczynku lub spotkań o charakterze biznesowym.

Ośrodek Szkoleniowo-Wypoczynkowy BGŻ S.A.
"KNIEJA", ul. Leśna 21, 19-206 Rajgród
tel. (086) 272-14-68, 272-17-30
fax (086) 272-14-07

D1039278

ALERGIE
TESTY na 2500 alergenów
oraz odczulanie (metoda S.J.T.)
na urządzeniach najnowszej generacji.
Centrum Medycyny Holistycznej
Białystok, ul. Rzymowskiego 43/28
✆ 085 746 59 02, w godz.11.00-18.00

A1039218

PRZEDSIĘBIORSTWO PRODUKCYJNO-HANDLOWE
SOL BRANŻ Spółka z o.o.
Przyzakładowa Hurtownia Zakładów Płyt Wiórowych
Grajewo, ul. Wiórowa 1,
tel. (086) 272-92-76,
tel. kom. 0502 362-778
Oferuje
- Fronty kuchenne (olcha, buk,...) - 102 zł/mkw.
- Fronty pokojowe
- Tania płyta meblowa
- Zbiorniki plastikowe w koszu - 170 zł/szt.

Na terenie hurtowni znajduje się STACJA DIAGNOSTYCZNA (także przeglądy na gaz i ciężarowe)

N1039275

KUPON RABATOWY
UPRAWNIA DO ZAKUPU KSIĄŻEK I PŁYT ZE ZNIŻKĄ 20% NA STOISKU FIRMOWYM W CZASIE FESTYNU „STUDIO LATO"
AGENCJA WYDAWNICZA BENKOWSKI
15-453 Białystok, ul. Nowy Świat 2, tel./fax 74 55 245
Wśród KUPONÓW wylosujemy album „Słońce" W. Wołkowa + CD „Słoneczne Przeboje"
20%
Imię i Nazwisko ..... Adres .....
Wyrażam zgodę na przetwarzanie moich danych osobowych zgodnie z Ustawą z dn. 29.08.1997 r. o ochronie danych osobowych DZ.U. nr 133 poz. 883

D1039342

By było coraz bezpieczniej

# Statystycznie lepiej

**W pierwszym kwartale tego roku na terenie miasta Grajewa policja zanotowała już 348 przestępstw. Ich wykrywalność zgodnie ze statystykami wynosi 75 proc. W roku ubiegłym było ich w tym samym czasie 337, a wykrywalność wynosiła blisko 72 proc.**

W br. na terenie miasta było 56 kradzieży, z czego wykryto niespełna połowę, kradzieży z włamaniem policja zanotowała 107 – wykryto ponad 71 proc., miało miejsce 46 rozbojów (95,7 proc. wykryto). Aby zwiększyć bezpieczeństwo mieszkańców miasta Komenda Powiatowa Policji realizuje wiele programów prewencyjnych, które mają zapobiegać różnego rodzaju przestępstwom.

Najważniejszym i największym programem realizowanym w mieście od roku 1996 jest „Grajewo – bezpieczne miasto". W jego ramach organizuje się tematyczne spotkania, akcje. Od lipca 1999 r. działa również telefon zaufania. Jednak, jak mówi z-ca komendanta powiatowego policji nadkom. Ireneusz Gliniecki, korzysta z niego coraz mniej osób.

– Gdyby ludzie nie bali się dzwonić, można by było łapać przestępców nawet na gorącym uczynku – dodaje.

Od roku 2000 realizowany jest program „Nasz dzielnicowy".

Mieszkańcy poszczególnych osiedli mogą poznać osobiście dzielnicowych, którzy mają pod opieką ich domy. Jeśli nie mają na to czasu, każdy z funkcjonariuszy dzielnicowych dysponuje wizytówkami z danymi i numerami telefonów, pozwalającymi na szybki kontakt.

Inne programy prewencyjne to „Bezpieczny biznes" dla grup zawodowych, tj. właścicieli sklepów, hurtowni, listonoszy, aby nie stali się ofiarami przestępstw. Ostatnio w czerwcu w ramach szkolenia było spotkanie na temat „Sąsiedzka czujność". Zebrani zastanawiali się wspólnie, co najczęściej stanowi zagrożenie dla mieszkańców Grajewa i jak się przed nim uchronić. Jak ustalono, jednym z głównych zagrożeń jest nietrzeźwa młodzież przebywająca na podwórku po godz. 22. Mówiono też, jak się ustrzec przed włamaniem.

W ostatnim czasie problemem dla grajewskiej KPP stała się organizacja imprez masowych. Jak twierdzi nadkom. Bogdan Ratomski, organizatorzy nie w pełni przykładają się, aby zapewnić pełne bezpieczeństwo jej uczestnikom, często organizacja imprezy prowadzona jest nieudolnie.

Dzięki programom prewencyjnym w Grajewie w każdą środę można oznakować rower. Znakowanie ma miejsce też podczas dużych imprez masowych. Podczas znakowania są rozdawane naklejki odblaskowe. W ubiegłym roku skradziono tylko 3 rowery, z czego dwa dzięki znakowaniu zostały odzyskane. **(bełz)**

## NASZA SONDA

**Czy w Grajewie czujesz się bezpiecznie?**

**Bartek Borawski, tegoroczny maturzysta**



*– W Grajewie nie zawsze czuję się bezpiecznie. Uważam, że w mieście powinno być więcej patroli policyjnych lub monitoring. Najniebezpieczniej jest wieczorami. Często zdarzają się napady i rozboje.*

**Dariusz Latarowski, dyrektor PG nr 1 w Grajewie**



*– W naszym mieście czuję się bardzo bezpiecznie, chociaż faktycznie czasami przechodząc przez niektóre osiedla można się obawiać. Po 22 godz. można spotkać pijącą młodzież. Jest to wina rodziców. Uważam, że powinien istnieć monitoring miasta w niektórych miejscach, np. szkołach i os. Południe oraz os. Centrum.*

**Nadkom. Bogdan Ratomski, z-ca naczelnika sekcji prewencji**



*– W Grajewie czuję się bezpiecznie, nie byłem nigdy ofiarą przemocy, wynika to być może z mojej wiedzy, jak się przed nią ustrzec. Grajewo wbrew pozorom i powszechnie panującej opinii, nie jest aż tak niebezpieczne. Najczęściej zdarzają się drobne wybryki chuligańskie.*

**Anna Sulewska i Ewelina Kozicka, uczennice PG nr 2 w Grajewie**



*– Obecnie młodzież jest bardzo agresywna i niebezpieczna, jednak nie boimy się wychodzić wieczorami z domu, mamy swoje psy. Czasem jest niebezpiecznie, bo nie wiadomo co się wydarzy.*

**Pytała i fotografowała Ewa Arasimowicz**

Chcesz zamieścić
BEZPŁATNE OGŁOSZENIE
W Gazecie Współczesnej?
ZADZWOŃ POD NR TELEFONU
(085) 748-74-48
albo kup naszą gazetę
w czwartek
i zajrzyj do bezpłatnego dodatku
KRAMIK

Sztandar, sikawki ręczne czy tłoczone węże będzie można zobaczyć w szczuczyńskim muzeum

# Jedyne w okolicy



*Budynek Muzeum Strażackiego został wybudowany w 1892 roku. Znajduje się na ul. Senatorskiej.*

**Za niespełna rok w maju 2002 nastąpi oficjalne otwarcie Muzeum Strażackiego w Szczuczynie. Odbędzie się to w 120. rocznicę istnienia OSP w Szczuczynie. Najbliżej położone tego typu muzeum znajduje się w Lublinie, a największe w kraju – w Mysłowicach.**

Ochotnicza Straż Pożarna w Szczuczynie powstała 22 listopada 1882 roku na wniosek władz miasta i mieszkańców oraz dzięki poparciu naczelnika powiatu szczuczyńskiego Dymitra Spirydonowa. OSP w pierwszym okresie istnienia liczyła 3 pododdziały złożone z 15 osób. Pierwszy pododdział stanowili topornicy, drugi – obsługa sikawek, trzeci – dowożący wodę (wodowozy). Pierwszym naczelnikiem straży został Roman Wilczyński, właściciel miejscowej apteki.

Wyposażenie straży było skromne. Składało się z 2 sikawek ręcznych, 5 odcinków węży tłocznych, 4 beczkowozów oraz wiader. W 1885 roku OSP liczyła już 120 członków. Na swoje 10-lecie OSP posiadała własną 7-osobową orkiestrę. Część instrumentów muzycznych strażacy kupili za własne pieniądze, część ofiarowała Rada Kościelna. Kapelmistrz Apolinary Sulewski, z zawodu stolarz, uczył grać członków orkiestry ze słuchu, gdyż nie znali oni nut. Repertuar orkiestry nie zachował się, ale z ustnych relacji wynika, że były to kompozycje polskie. Tuby, trąbki i inne instrumenty dęte zachowały się do dziś i będą ozdobą przyszłego muzeum.

Podczas jubileuszowych (10.) obchodów naczelnik szczuczyńskiej straży otrzymał z rąk naczelnika powiatu szczuczyńskiego Dymitra Spirydonowa hełm i toporek – symbole szczuczyńskiej straży. Przedmioty te były przekazywane jako „insygnia" kolejnym naczelnikom. Dziś przechowuje je obecny naczelnik straży Bolesław Makuszewski.

Najcenniejszym eksponatem muzeum będzie sztandar, który w związku z przygotowywanymi obchodami jubileuszu 25-lecia istnienia OSP w Szczuczynie ofiarowała jedna z mieszkanek. Jego wzór został zatwierdzony 27 czerwca 1907 r. przez łomżyńskiego gubernatora Kamerlecza.

Starodawny sprzęt używany kiedyś przez OSP można było już oglądać od 1982 roku, kiedy otwarto wystawę na rocznicę 100-lecia OSP. Jednak obecnie muzeum będzie znajdowało się w specjalnie przygotowanym do tego budynku – przede wszystkim o większej powierzchni i oczywiście ze znacznie większą liczbą eksponatów.

Mieszkańcy Szczuczyna już liczą na zainteresowanie przyszłym muzeum, zwłaszcza ze strony przyjezdnych.

– To dla miasta duża szansa rozwoju. Spowoduje przypływ ludności, turystów. Wszystkim bardzo zależy, aby muzeum powstało – powiedział Andrzej Szabelski, instruktor Domu Kultury w Szczuczynie jeden ze współtwórców muzeum.

Cały czas trwa zbieranie eksponatów strażackich. Już wiadomo, że w najbliższej okolicy jest ich kilka. Jak nas zapewniono, pracownicy szczuczyńskiej straży będą starali się o ich zdobycie.

Jak twierdzą pomysłodawcy, stworzenie muzeum o tak specyficznym charakterze nie jest proste. Doświadczenia z organizacji tego typu instytucji już od dawna czerpane są z działalności innych muzeów w Polsce na zasadzie współpracy z nimi.

– Na muzeum potrzeba niewiele środków finansowych. Obecnie robione są gabloty na eksponaty. Wcześniej trzy lata modernizowano budynek. Wystawę będzie można oglądać już w maju przyszłego roku – zapewnił burmistrz Szczuczyna Stanisław Wądołowski.

Nowy obiekt muzealny w Szczuczynie nie będzie poświęcony tylko strażakom. Dodatkowo planuje się w muzeum wystawy rękodzieła lokalnych twórców.

**Tekst i fot. E. Arasimowicz**

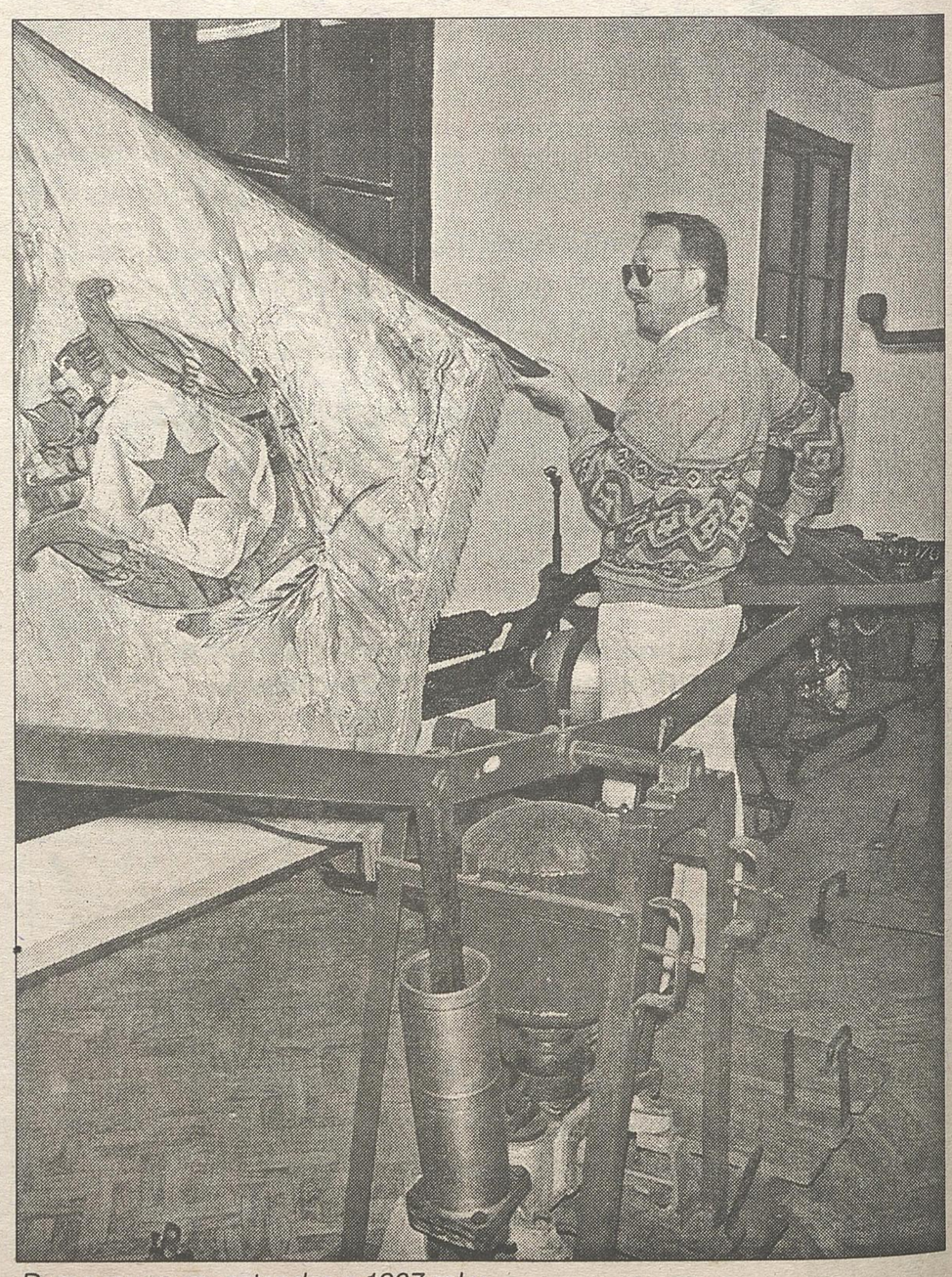

*Duma muzeum, sztandar z 1907 roku*



MaC

# STAROSTWO POWIATOWE W GRAJEWIE

**Adres i numery telefonów:**

**Starostwo Powiatowe**
**19 – 200 Grajewo**
**Ul. Strażacka 6B**

**Sekretariat:** (0-86) 273-84-62, 273-84-63
**Fax:** (0-86) 273-84-62
**Wydział Organizacyjny:** (0-86) 273-84-60
**Biuro Rady Powiatu:** (0-86) 273-84-65
**Wydział Finansowy:** (0-86) 273-84-67, 273-84-68
**Wydział Komunikacji, Transportu i Dróg Publicznych:** (0-86) 273-84-72
**Wydział Architektoniczno-Budowlany:** (0-86) 273-84-70
**Wydział Geodezji i Kartografii:** (0-86) 273-84-77, 273-84-82
**Wydział Rolnictwa i Ochrony Środowiska:** (0-86) 273-84-75

## Rekrutacja w grajewskich szkołach na rok 2001/2002:

1. Zespół Szkół Ogólnokształcących i Zawodowych w Grajewie
   - planowana jest rekrutacja do dwóch klas pierwszych Zaocznego Liceum Ogólnokształcącego dla Dorosłych:
   - jedna klasa na podbudowie zasadniczej szkoły zawodowej – dla 40 słuchaczy,
   - jedna klasa na podbudowie szkoły podstawowej – dla 40 słuchaczy.
2. Zespół Szkół Rolniczych w Niećkowie.
   - Zaoczne Liceum Techniczne o profilu usługowo - gospodarczym – 30 osób.
   - Zaoczne Policealne Studium Zawodowe – 30 osób.
3. Zespół Szkół Zawodowych w Szczuczynie.
   - Technikum Mechaniczne – 30 osób. (na podbudowie szkoły zasadniczej o specjalności budowa maszyn).
4. Zespół Szkół Zawodowych w Grajewie.
   - Technikum Handlowe – 30 osób
   - Policealne Studium Zawodowe – 30 osób
   - Liceum Ogólnokształcące dla dorosłych – 30 osób.
5. Zespół Szkół Rolniczych w Wojewodzinie.
   - planowana jest rekrutacja do dwóch klas pierwszych Policealnego Studium Informatycznego – 60 osób.

## Lepsze drogi

Drogowe zadania inwestycyjne na rok 2001:

Wydatki na planowane inwestycje na kwotę 746.449,0 zł
oraz dotacje z gminy Wąsosz – 76.500,0 zł
Gminy Radziłów – 44.300,0 zł ,
Banku Światowego – 224.190,0 zł
i 275.810,00 zł na rok 2002 z przeznaczeniem na przebudowę drogi powiatowej nr 23127 Szczuczyn – Radziłów na rok 2002.
na następujące działania:

### Miasto Grajewo

– odnowa bitumiczna na dł. 0,200 km na wartość 44.058,0 zł.

### Gmina Grajewo

– odnowa żwirowa o dł. 0,700 km na wart. 5.845,0 zł
– przebudowa na wartość 15.342,0 zł
– remont mostu w Szymanach o dł. 45,6 m. na wart. 147.200,0 zł.

### Gmina Radziłów

– odnowa żwirowa o dł. 0,400 km na wart. 8.745,0 zł
– odnowa o dł 0,400 km na wart. 9.000,0 zł
– przebudowa o dł. 1,0 km na wart. 69.894,0 zł
w tym dotacje z UG 44.300,0 zł.

### Gmina Rajgród

– odnowa żwirowa o dł. 2,6 km na wart. 65.000,0 zł
– przebudowa o dł. 1,058 km na wart. 130.663,0 zł
Gmina Szczuczyn
– przebudowa o dł. 2,1 km na wart. 153.804,0 zł
– remont chodnika w m. Niedźwiadna na wart. 10.000,0 zł

### Gmina Wąsosz

– przebudowa o dł. 3,0 km na wart. 86.898,0 zł
w tym dotacje z UG 76.500,00 zł.
Razem przebudowa nawierzchni o dł. 7,2 km na wartość 456.601,00 zł.
Razem odnowa nawierzchni o dł. 4,3 km ma wartość 441.259,00 zł.
Razem remont mostu w Szymanach o dł. 45,6m ma wartość 147.200,0 zł.
Razem remont chodnika w m. Niedźwiadna na wartość 10.000,0 zł.

## Niestraszny już mogilnik

W 1999 r. Starostwo Powiatowe w Grajewie podjęło inicjatywę likwidacji, znajdującego się w Wąsoszu, mogilnika przeterminowanych i wycofanych z obrotu środków ochrony roślin oraz innych substancji trujących. Podczas pierwszego etapu likwidacji mogilnika sporządzono dokumentację, wydobyto i zlikwidowano pierwszą partię odpadów w ilości ok. 14 ton w spalarni w Niemczech. Dzięki wsparciu finansowemu Narodowego Funduszu Ochrony Środowiska i Gospodarki Wodnej w Warszawie i Wojewódzkiego Funduszu Ochrony Środowiska i Gospodarki Wodnej w Białymstoku oraz zaangażowaniu środków własnych, jesienią 2000 roku rozpoczęto drugi etap likwidacji mogilnika. Dokonano wydobycia i utylizacji ok. 168 ton odpadów niebezpiecznych w spalarniach Holandii i Niemiec.

Prace zakończono z końcem maja 2001 r., a wagę podjętej przez starostwo inicjatywy, podkreśla zakres potencjalnego zagrożenia, jakie ten obiekt stanowił dla ludzi i środowiska. W mogilniku urządzonym w latach 60 - tych i 70 - tych ubiegłego stulecia, w trzech dwukondygnacyjnych bunkrach wojskowych, połączonych korytarzami, zmagazynowano łącznie ok. 184 ton wycofanych z obrotu różnego rodzaju substancji trujących, głównie środków ochrony roślin. Niewłaściwy sposób magazynowania odpadów nie zabezpieczał środowiska wodno – gruntowego przed skażeniem. Podczas wielokrotnych kontroli mogilnika, prowadzonych przez Inspekcję Ochrony Środowiska, począwszy od 1993 r., stwierdzono zły stan techniczny bunkrów oraz ich nieszczelność. Stanowiło to poważne zagrożenie zarówno dla wód podziemnych (ujęcia wody pitnej dla Wąsosza i okolic), jak i powierzchownych (rzeki Wissa i Biebrza).



*Szpital Ogólny w Grajewie*

## Proponowane kierunki zmian i przekształceń w sposobie realizacji zadań powiatu grajewskiego w zakresie ochrony zdrowia

## Zmiany dokonywane w latach 1999 – 2000 i stan aktualny

Podstawą działalności Szpitala Ogólnego w Grajewie od 1 stycznia 1999 r. były kontrakty zawierane z Podlaską Regionalną Kasą Chorych. Po roku 1999 sytuacja finansowa szpitala stawała się coraz trudniejsza. Wobec stałego zmniejszania przychodów, podjęto szereg działań w celu restrukturyzacji SO, tj. likwidacja niektórych oddziałów, utworzenie nowych oddziałów, obniżka kosztów funkcjonowania i.t.d. Pomimo to sytuacja finansowa szpitala pogarszała się coraz bardziej.

## Konieczność dokonywania zmian w funkcjonowaniu szpitala

Należy dokonać dalszej restrukturyzacji szpitala, gdyż nie jest w stanie zbilansować planu finansowego i przynosi kolejne straty. W perspektywie, zadłużenie to obciąży powiat i jego budżet, co może zagrozić realizacji innych ustawowych zadań powiatu. Innym zagrożeniem jest możliwość upadłości szpitala i jego likwidacja. Z analizy dokonanych dotychczas zmian wynika, że wyczerpały się praktyczne możliwości dalszych zmian i funkcjonowania w formie samodzielnego publicznego szpitala ogólnego. Niejasne zasady finansowania umożliwiają zadłużenie się szpitala.

## Podstawowe założenia zmian polegają na:

1. Zapewnieniu ciągłości dostępu do świadczeń zdrowotnych, z jednoczesnym podniesieniem ich jakości.
2. Utworzeniu podmiotu, którego funkcjonowanie (przy obecnych zasadach kontraktowania) nie będzie kontrolowało długów.
3. Przejęciu zobowiązań przez powiat.
4. Zachowaniu własności powiatu nad majątkiem służącym udzielaniu świadczeń zdrowotnych, który niezbędny będzie dla tworzenia nowego podmiotu.
5. Upłynnieniu składników majątkowych szpitala, co do których zostanie podjęta decyzja o niewykorzystaniu ich w tworzonym podmiocie.

## Kierunki zmian

Likwidacja szpitala nie jest celem samym w sobie. Zostanie ona przeprowadzona w celu utworzenia niepublicznego zakładu opieki zdrowotnej przez powołaną w tym celu spółkę. Świadczenia zdrowotne udzielane dotychczas przez SO w Grajewie zostaną w całości przejęte przez niepubliczny szpital. Nowo utworzona placówka niepubliczna, która podpisze umowy z kasami chorych na udzielanie świadczeń zdrowotnych, zapewni dalsze nieprzerwane ich udzielanie, a obecność powiatu wśród jej założycieli zagwarantuje, iż będą one udzielane bez ograniczeń ich dostępności i jakości. Oto niektóre z korzyści: działalność nowego podmiotu zostanie oparta na jasnych, precyzyjnych i sprawdzonych zasadach wynikających z kodeksu spółek handlowych, pojawią się możliwości uzyskiwania innych źródeł finansowania, wśród pracowników szpitala pojawi się świadomość własności oraz wpływ na istnienie własnego miejsca pracy.

## Zagrożenia i szanse w realizacji przekształceń

Podstawowym zagrożeniem dla przekształceń jest niepewność co do poziomu finansowania świadczeń zdrowotnych przez PRKCH w r. 2002 i latach następnych. Zagrożeniem jest konieczność spłaty zobowiązań przez powiat po likwidacji SO. Będzie to stanowiło poważne obciążenie dla powiatu w okresie najbliższych lat. Restrukturyzacja może spowodować brak akceptacji ze strony pracowników, co może doprowadzić do bojkotu podejmowanych działań. Zagrożeniom tym jednak można przeciwdziałać na kilka sposobów i sukces w tych działaniach znacznie poprawiłby realność przedsięwzięcia, jak np. uzyskanie środków z budżetu Państwa na realizcję procesu przekształceń.

## Rynek pracy na koniec maja 2001 r.

Liczba bezrobotnych ogółem w powiecie grajewskim wynosiła na koniec maja 2001 r. 5150 osób, w tym 2608 kobiet. Kobiety stanowiły większość na rynku pracy – 50,6 proc. ogółu zarejestrowanych. Od początku roku obserwuje się ciągły spadek liczby osób pobierających zasiłek dla bezrobotnych. Na koniec maja 2001 r. liczba pobierających zasiłek wynosiła 870 osób i stanowiła zaledwie 16,9 proc. ogółu zarejestrowanych bezrobotnych. Najliczniejszą grupą bezrobotnych są osoby o niskich kwalifikacjach zawodowych. Większość bezrobotnych – 56 proc. stanowią długotrwale bezrobotni, czyli pozostający bez pracy powyżej 12 m-cy. W roku 2001 zwolnienia grupowe zgłosiły: Wojewódzka Stacja Pogotowia Ratunkowego w Łomży, Filia w Grajewie – 18 osób, Ośrodek Hodowli Zarodowej Grabowo, Zakład w Ławsku – 12 osób. Z przyczyn ekonomicznych zwolnienia zgłosiły: Urząd Miejski w Rajgrodzie – 13 osób. (nauczyciele podstawowych szkół wiejskich), Przedsiębiorstwo Produkcyjno-Handlowe Sol-Branż sp. z o. o. Grajewo, Zespół Szkół Rolniczych w Wojewodzinie – 3 osób. Od początku roku do końca maja zgłoszono ogółem 281 ofert pracy. Dotyczyły ona w szczególności następujących zawodów: księgowy, akwizytor, agent ubezpieczeniowy, sprzedawca, piekarz, informatyk, nauczyciel jezyka angielskiego i niemieckiego.

## Sportowe sukcesy samorządowców

W eliminacjach powiatowych piłki nożnej halowej do II Olimpiady Samorządowej woj. podlaskiego, które odbyły się 16 marca w Grajewie drużyna złożona z pracowników starostwa powiatowego i radnych powiatowych zajęła I miejsce.

Drużyna powiatu grajewskiego złożona z prcowników starostwa, Urzędów Gmin i radnych w eliminacjach międzypowiatowych piłki nożnej do II Olimpiady Samorządowej woj. podlaskiego, które odbyły się w Łomży 23 marca, zajęła II miejsce.

Drużyna powiatu grajewskiego złożona z pracowników starostwa, Urzędów Gmin i radnych w eliminacjach międzypowiatowych piłki siatkowej do II Olimpiady Samorządowej woj. podlaskiego, które odbyły się w Niećkowie 25 marca, zajęła II miejsce.

W eliminacjach w tenisa stołowego do II OLimpiady Samorządowej woj. podlaskiego, które odbyły się w Grajewie 16 marca pracownicy starostwa i radni powiatowi zajęli miejsca:

I, II, III miejsce w kat. do 35 lat;
I, II, III w kat. powyżej 35 lat.

W finale II Olimpiady Samorządowej tenisa stołowego, który odbył się w Zambrowie reprezentanci grajewskiego starostwa zajęli I i II miejsca w swoich kat. wiekowych.

W finale II Olimpiady Samorządowej woj. podlaskiego, który odbył się w Sejnach 26 maja br. w klasyfikacji generalnej po rozegraniu wszystkich konkurencji reprezentacja powiatu zajęła III miejsce.

(Strona z artykułami reklamowymi nr 1039400)



*Zakończono już prace przy usuwaniu chemikaliów z mogilnika w Wąsoszu. Na zdjęciu – ostatnia partia opuszcza mogilnik.*

# MIASTO I GMINA SZCZUCZYN

## Historia miasta

W dokumentach po raz pierwszy spotyka się nazwę rzeki Wissy w roku 1341. Przed rokiem 1425 książę mazowiecki Janusz I nadał swoim dworzanom Falisławowi i Marcinowi Szczukom (herbu Grabie) 55 włók ziemi wiejskiej. Na gruntach tych w roku 1437 powstała wieś Szczuki Litwa. W roku 1652 wieś przeszła w ręce Jana Ławskiego. 10 marca 1683 r. ziemie odkupił potomek rodu Szczuków – Stanisław Antoni Szczuka (mianowany w 1661 r. przez Jana III Sobieskiego na podczaszego wiskiego). Od tego czasu datuje się powstanie miasta – 9 listopada 1692 r. Jan III Sobieski nadał prawa magdeburskie oraz herb złotej ośmioramiennej gwiazdy na białym polu dla miasta Szczuczyna. Na przełomie XVII i XVIII w. wzniesiono w Szczuczynie zespół klasztorny, w którym obok kościoła mieściło się kolegium pijarów. Barokowy zespół był wzniesiony przez podkanclerzego Stanisława Antoniego Szczukę, zaś ufundował go król Jan III Sobieski (jako wotum dziękczynne na pamiątkę zwycięstwa pod Wiedniem). Ze szczuczyńskiego kolegium wywodzą się późniejsi zasłużeni uczeni: Jakub Zebediusz Falkowski, Antoni i Jakub Wagowie, Bronisław Ferdynand Trentowski. Istniał tutaj pierwszy w Polsce instytut dla głuchoniemych i ociemniałych (przeniesiony w 1816 r. do Warszawy i istniejący do chwili obecnej) oraz pierwsza szkoła dla dziewcząt (1721-1805). W 1858 powstał szpital pod wezwaniem św. Stanisława (istniejący do chwili obecnej jako Zakład Opieki Leczniczej). Szczuczyn dwukrotnie był miastem powiatowym: w latach 1794-1807 była tu siedziba powiatu biebrzańskiego departamentu białostockiego zaś w l. 1866 -1918 było tu centrum administracji powiatowej guberni łomżyńskiej. Powiat przyjął nazwę Powiatu Szczuczyńskiego. Do najcenniejszych zabytków miasta należą:

Popijarski zespół klasztorny z przełomu XVII i XVIII w.

Najstarszy budynek murowany przy placu 1000-lecia

Ruiny nieukończonego pałacu Szczuków

Zespół poczty z 1863 roku

Koszary 4. Pułku Kozaków Dońskich z XIX w. (obecnie Zespół Szkół Zawodowych)

Dawna remiza strażacka z XIX w. (obecnie Muzeum Pożarnictwa)

W pobliżu Szczuczyna we wsiach: Bękowo i Niećkowo znajdują się XIX-wieczne dworki.

## Szczuczyn obecnie

Szczuczyn jest siedzibą Urzędu Miasta i Gminy. Miasto zajmuje powierzchnię 13 km kwadr. i liczy 3688 mieszkańców, zaś miasto i gmina 116 km kwadr. i 7027 mieszkańców.

Burmistrzem miasta jest dr Stanisław Wądołowski, sekretarzem – Kazimierz Łepkowski, przewodniczącym Rady Miejskiej – Ryszard Witkowski. Gmina Szczuczyn obejmuje swoim zasięgiem 29 sołectw, w których funkcjonuje 890 indywidualnych gospodarstw rolnych o średniej powierzchni 13,2 ha. Na terenie gminy dominuje produkcja rolna, w mieście rozwija się handel detaliczny, drobny przemysł w zakresie obróbki drewna oraz sieć zakładów usługowych dostosowanych do potrzeb tutejszej ludności. Istnieje również Spółdzielnia Inwalidów produkująca mydło i chemię gospodarczą. Miasto wyposażone jest w infrastrukturę techniczną w zakresie sieci wodociągowej, telefonicznej, częściowo kanalizacji sanitarnej. Brak jest natomiast sieci gazowej miejskiej. Na terenie miasta i gminy znajdują się korzystnie położone tereny predysponowane do lokalizacji inwestycji terenochronnych.

Największymi atutami miasta są: piękne położenie w malowniczej dolinie Wissy, czyste środowisko przyrodnicze, korzystne uwarunkowania do rozwoju rolnictwa tradycyjnego, przebieg drogi krajowej 61 i szlaku turystycznego, dobrze wykształcona sieć osadnicza i sieć wodociągów usługowych, atrakcyjne bliskie okolice (jeziora, tereny wypoczynkowe) i walory dziedzictwa kulturowego miasta.

Sieć placówek kulturalnych tworzą:

– Miejski Dom Kultury, w którym działają: zespoły obrzędowe „Król Herod", „Herody", zespoły teatralne „Avista", „Szczęściolatki", koło plastyczne, Klub Seniora, ludowy zespół śpiewaczo-teatralny „Szczuczyniacy";

– Muzeum Pożarnictwa – odznaczone za swoją działalność Medalem Glogera;

– Biblioteka Publiczna Miasta i Gminy,

– Hala sportowa.

W Szczuczynie historia splata się z dniem dzisiejszym. W Świdrach Awissa zamieszkuje najstarsza mieszkanka gminy Szczuczyn – Klementyna ze Szczuków Mroczkowska, która 5 czerwca br. ukończyła 101 lat. Założyciel miasta Stanisław Antoni Szczuka był stryjem prapradziadka pani Klementyny. W pobliskich Raciborach zamieszkuje ostatni spadkobierca nazwiska Szczuków – młodszy brat pani klementyny – Antoni Szczuka.

Szkoły i placówki kulturalno-wychowawcze przywiązują dużą wagę do wychowania dzieci i młodzieży w poszanowaniu własnej tożsamości poprzez przybliżenie chlubnej historii miasta i regionu.

Sieć placówek oświatowych w gminie stanowią: Szkoła Podstawowa w gminie (oraz szkoły wiejskie: w Niedźwiadnej, Niećkowie, Bzurach i Obrytkach), gimnazjum, Zespół Szkół Zawodowych w Szczuczynie i Zespół Szkół Rolniczych w Niećkowie. W 6-klasowych szkołach podstawowych pobiera naukę 809 uczniów, w gimnazjum 246. Szkoły posiadają dobrze wyposażoną bazę oraz wysoko kwalifikowaną 80-osobową kadrę nauczycielską.

W najbliższym czasie przewiduje się rozbudowę szkoły wraz z salą gimnastyczną na potrzeby gimnazjum. Zespół Szkół Rolniczych w Niećkowie kształci młodzież wielokierunkowo.

W mieście, w którym brak jest jakiegokolwiek przemysłu, rozwinęła się produkcja artykułów z drewna. PPHU „Viktoria" wykonuje domki letniskowe, altany, sauny, domki mieszkalne – produkcja w 100 proc. przeznaczona jest na eksport do Niemiec i Włoch. Przedsiębiorstwo zatrudnia mężczyzn w wieku produkcyjnym przyczyniając się do spadku bezrobocia w gminie.

Szczuczyn jest gminą w pełni ekologiczną. Na jej terenie znajdują się ekologiczne gospodarstwa rolne ukierunkowane na produkcję mleka, tuczarnie trzody chlewnej karmionej produktami naturalnymi oraz ekologiczne uprawy warzyw wyhodowane na nawozach naturalnych. Miasto posiada bardzo nowoczesną oczyszczalnię ścieków, w pełni pokrywającą zapotrzebowanie miasta. W lipcu ub. r. zostało oddane do użytku gminne wysypisko śmieci, które jest w stanie pokryć zapotrzebowanie miasta na okres 10 lat. W ramach realizacji programu zagospodarowania odpadków komunalnych zakupiono 65 koszy ulicznych, 57 kontenerów oraz samochód ciężarowy z urządzeniem załadowczym do przewozu kontenerów. Opracowano projekt rozbudowy hydrofoni miejskiej. Nieprzerwanie trwają prace nad kanalizacją peryferyjnych ulic miasta. Prowadzi się wodociągowanie wsi w gminie, asfaltowanie dróg dojazdowych oraz układanie chodników.

Największym problemem gminy jest wysoki poziom bezrobocia – najwyższy w powiecie. Szczególnie wysokie jest ono wśród kobiet. Gmina chętnie widziałaby inwestora, który utworzyłby zakład przetwórstwa rolno-spożywczego, którego produkcja pozostawałaby w zgodzie z ekologią preferowaną w gminie.

(Artykuł reklamowy nr 1039402)



# GMINA GRAJEWO

Gmina Grajewo istnieje od 1 czerwca 1991 roku. W jej skład wchodzi 51 miejscowości (49 sołectw). Gmina obejmuje obszar 30.813 ha. Zamieszkuje tu ok. 6.400 osób.

## Inwestycje gminy

W bieżącym roku w zakresie inwestycji infrastrukturalnych gmina planuje wykonanie budowy stacji wodociągowej w miejscowości Białaszewo typu „Hydrofiltr", rozpoczęcie 2-letniej inwestycji budowy wodociągu grupowego „Białaszewo" obejmującego 17 miejscowości oraz wykonanie otworu rozpoznawczego nr 3 na obiekcie stacji wodociągowej w Wojewodzinie.

Ponadto trwają prace zakończeniowe nadbudowy piętra w Gimnazjum w Danówku – z dniem 1 września br. gimnazjaliści uczyć się będą już w nowych pomieszczeniach dydaktycznych. Na cele oświatowe w nowym roku szkolnym zostanie oddana również nadbudowana kondygnacja w Szkole Podstawowej w Rudzie. W SP w Białaszewie i SP w Wierzbowie planuje się zakończenie wymiany stolarki okiennej.

W b.r. gmina zamierza zakupić dodatkowe pojemniki do selektywnej zbiórki odpadów dla miejscowości, w których nie są one jeszcze rozmieszczone.




*Radni na uroczystości obchodów dziesięciolecia samorządu gminnego*

## Dzieciom i młodzieży

Stan oświaty na terenie gminy jest dobry, gmina posiada efektywną i racjonalną sieć szkolną. Na jej terenie funkcjonują 4 szkoły podstawowe oraz jedno gimnazjum, w tym SP w Rudzie z dniem 31 sierpnia b.r. ulegnie likwidacji.

Władze samorządowe stworzyły dzieciom i młodzieży ciekawą pozalekcyjną ofertę na spędzanie czasu wolnego, nastawionego głównie na profilaktykę. W miejscowości Ruda i Wierzbowo funkcjonują świetlice opiekuńczo-wychowawcze w godzinach popołudniowych. Natomiast w Białaszewie na bazie szkoły podstawowej realizowany jest program „Dobrym być" – zajęcia edukacyjno-profilaktyczne. Młodzież gimnazjalna ma możliwość samorealizacji w Pracowni Profilaktyki Młodzieżowej funkcjonującej przy Gimnazjum w Danówku.

Mieszkańcy wsi Popowo w budynku po zlikwidowanej szkole podstawowej stworzyli miejsce, w którym dzieci i młodzież mają możliwość czynnego uprawiania sportu: gry w piłkę nożną, tenisa stołowego, szachy. W Popowie tworzy się również drużyna piłkarska. Osoby zainteresowane pełnieniem funkcji trenera nowo utworzonej drużyny proszone są o kontakt z Tadeuszem Gardockim – prezesem LZS, tel. 272-38-88. Młodzież może przychodzić na boisko, gdzie w każdy wtorek i piątek od godz. 19.00 rozpoczynają się treningi.

## Dla miłośników przyrody

Znaczna część gminy znajduje się w otulinie Biebrzańskiego Parku Narodowego. Miłośnikom dziewiczej przyrody, ornitologom, ekologom gmina gorąco poleca aktywny wypoczynek. Tu oddycha się czystym powietrzem, nie ma zakładów przemysłowych, na przestrzeniach dzikich łąk występuje wiele unikatowych gatunków ptactwa i roślinności. W okolicach miejscowości Kapice przy odrobinie szczęścia można spotkać samicę łosia, bobra, czy nawet wilka. Walory turystyczne gminy może podnieść projekt Stowarzyszenia Pracownia Architektury Żywej, który w swoich zamierzeniach przewiduje odtwarzanie torfowisk w rejonie rzeki Ełk. Tereny te położone są w otulinie BPN i będące ważnym miejscem bytowania cennych gatunków ptactwa zostały częściowo odwodnione. Projekt zakłada uwilgotnienie terenu, odbudowanie awifauny, szaty roślinnej i koryta tzw. starego Ełku.

## Święto gminy

1 czerwca gmina Grajewo obchodziła uroczystą sesję z okazji 10-lecia istnienia. Była ona okazją do podsumowania dotychczasowych osiągnięć i dorobku. Nawiązano współpracę z Centrum Heraldyki Polskiej celem opracowania herbu i flagi. Herb miałby być znakiem rozpoznawczym oraz wizytówką gminy.

## Nieruchomości gminne do sprzedania inwestorom:

– nieruchomość, w której znajduje się budynek po byłej Szkole Podstawowej w Toczyłowie – na usługi turystyczne (bar, gastronomia, parking);

– nieruchomość, na której znajduje się budynek po byłej SP w Przechodach – na usługi oświatowe, turystyczne i agroturystyczne;

– nieruchomość, po byłej SP w Sojczynie Borowym – na zabudowę zagrodową.

(Artykuł reklamowy nr 1039403)




*Uczniowie Szkoły Podstawowej w Białaszewie podczas prezentacji na uroczystości dziesięciolecia samorządu*

Niepełnosprawnym wiatr też wieje w żagle

# Regaty dla fascynatów

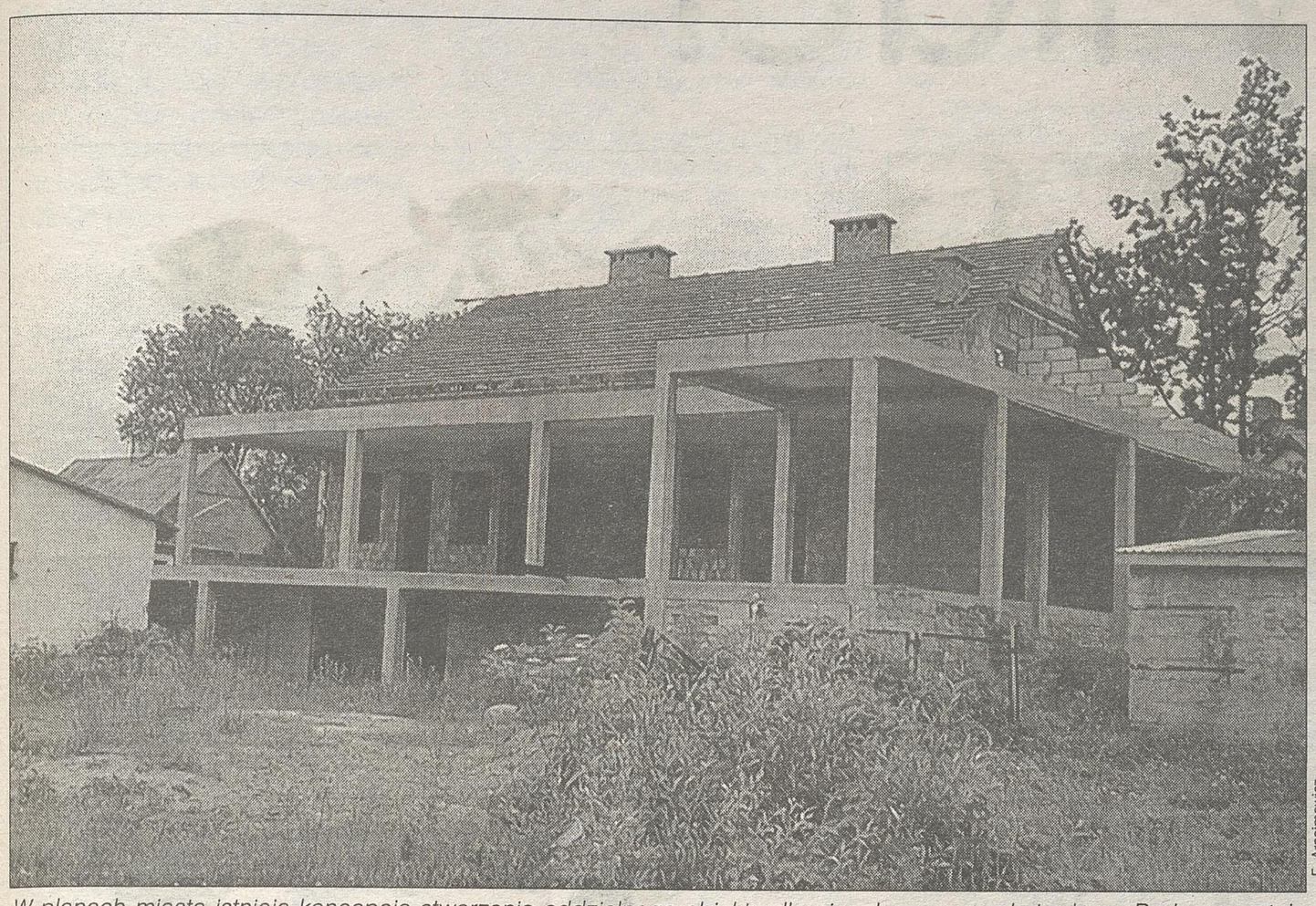

E. Arasimowicz

*W planach miasta istnieje koncepcja stworzenia oddzielnego obiektu dla niepełnosprawnych żeglarzy. Budowa została rozpoczęta cztery lata temu.*

**W Rajgrodzie już od ponad czterech lat odbywają się obozy i Regaty Żeglarskie Niepełnosprawnych. Co roku w sierpniu do miasta przyjeżdża grupa około 30-osobowa niepełnosprawnych z całej Polski wraz z instruktorami.**

Znaczący trzon grupy od kilku lat stanowią ci sami fascynaci żeglarstwa, którzy mimo swej niepełnosprawności, mierzą siły z żywiołem wody i wiatru. Nad Jeziorem Rajgrodzkim znajduje się specjalnie przygotowany przez Klub „Arkus" most pływający, po którym bez problemu osoby niepełnosprawne mogą wjechać na jacht. Do szkolenia i samych regat używanych jest 6 jachtów typu Fleyer. Należą one do Ogólnopolskiego Związku Żeglarzy Niepełnosprawnych, który jest organizatorem obozów. Jachty wykonane zostały na zlecenie związku.

Podczas wakacji osoby niepełnosprawne mieszkają w szkole podstawowej na ul. Szkolnej. Budynek ten został specjalnie przystosowany na potrzeby niepełnosprawnych cztery lata temu. Jednak w planach miasta istnieje koncepcja stworzenia oddzielnego obiektu dla niepełnosprawnych żeglarzy. Nad samym jeziorem stoi zaczęta budowa, której nie można dokończyć ze względów finansowych. Jak mówi burmistrz Rajgrodu Zygmunt Dziądziak, istnieje pełny projekt obiektu, w którym mają się również znajdować windy dla osób niepełnosprawnych. Być może, gdyby w przyszłości udało się dokończyć budowę, mógłby w Rajgrodzie powstać Ogólnopolski Ośrodek Szkolenia Niepełnosprawnych.

Sierpniowe regaty niepełnosprawnych ściągają co roku do miasta wiele znanych osobistości. W ubiegłym roku nagrody dla zwycięzców regat wręczał minister spraw wewnętrznych. Najatrakcyjniejszą nagrodą, o którą walczą zawodnicy jest Puchar Marszałka Sejmu.

– Jezioro Rajgrodzkie jest stworzone do żeglowania. Mam nadzieję, że uda się doprowadzić do końca budowy, by budynek zaczął w pełni funkcjonować. Nie wiadomo, niestety, kiedy to nastąpi – powiedział burmistrz Rajgrodu.

**(bełz)**

AKTUALNE PODRĘCZNIKI SZKOLNE
ARTYKUŁY SZKOLNE W NISKICH CENACH
DOM KSIĄŻKI
GRAJEWO
UL. BRONIEWSKIEGO 3
TEL. 272-31-82
ZAPRASZAMY
PRZYJDŹ - SPRAWDŹ - KUP
N1039294

Księgarnia ALFA
Eulalia Haponik
19-200 Grajewo, ul. Wojska Polskiego 22, tel. (0-87) 272-64-04

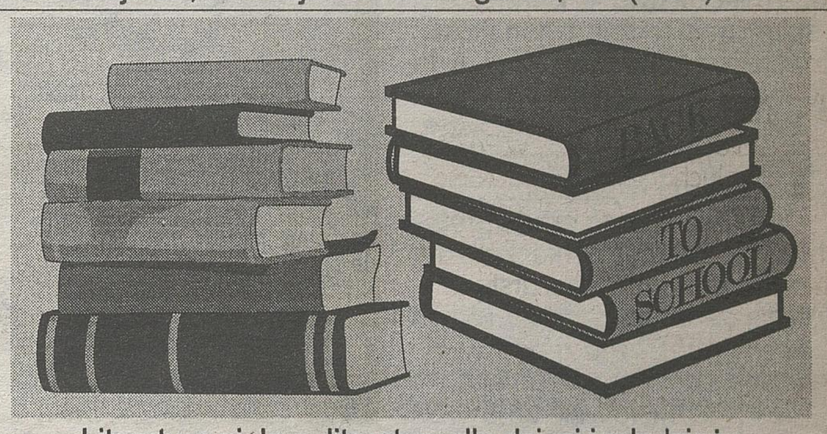


D1039302
Literatura piękna, literatura dla dzieci i młodzieży, encyklopedie i słowniki, podręczniki dla szkół podstawowych, średnich i zawodowych
PROWADZIMY SPRZEDAŻ
reprodukcji ● artykułów szkolnych ● puzzle i gry ● duży wybór pocztówek ●
Wystawiamy faktury VAT
Godziny otwarcia 10.00-17.00, soboty 10.00-14.00
WYSOKIE RABATY DLA SZKÓŁ I NAUCZYCIELI

Gmina Radziłów

# Wykorzystać atuty

Gmina Radziłów to typowa gmina rolnicza. Z rolnictwa, przede wszystkim produkcji mleka i hodowli trzody chlewnej, utrzymuje się większość mieszkańców gminy. Położona na obrzeżach Biebrzańskiego Parku Narodowego, zajmuje powierzchnię 19938 ha. W 34 wsiach mieszka prawie 6 tys. osób.



*Jak twierdzą mieszkańcy Radziłowa, ich życie płynie wolno i spokojnie*

W ciągu ostatnich 10 lat w gminie przybyło wiele nowych inwestycji. Wybudowano szkołę podstawową wraz z salą gimnastyczną na 400 osób. Obecnie szkoła ta jest rozbudowywana na potrzeby gimnazjum. Oddanie budynku do użytku odbędzie się 1 września 2001 r.

Na 34 sołectwa, 30 posiada sieć wodociągową. Zrealizowano program telefonizacji gminy oraz mechanizacji oświetlenia ulicznego. Zbudowano oczyszczalnię ścieków o przepustowości 200 m sześc./dobę oraz skanalizowano miejscowość Radziłów w 85 proc. Obecnie opracowywana jest dokumentacja techniczna na budowę oczyszczalni wraz z kanalizacją w miejscowości Klimaszewnica. Również w bieżącym roku zostanie rozpoczęta budowa 330 oczyszczalni przyzagrodowych.

Gmina posiada nowoczesne wysypisko śmieci odpowiadające wszelkim normom, kontenery ustawione we wszystkich miejscowościach i samochód do ich zawożenia.

Utwardzono ok. 35 km dróg położonych na terenie gminy. W czterech szkołach podstawowych wymieniono ogrzewanie węglowe na olejowe.

Gmina Radziłów każdego roku przeznacza na inwestycje ponad 20 proc. budżetu.

Bardzo ważne miejsce w gminie zajmuje oświata. Na terenie gminy Radziłów funkcjonuje 5 szkół podstawowych i jedno gimnazjum. Są podejmowane próby utworzenia od 1 września 2002 roku liceum profilowanego. Przy szkołach podstawowych działają kółka zainteresowań: komputerowe, plastyczne, matematyczne, fizyczne, jak również kluby sportowe przy Szkole Podstawowej w Radziłowie z sekcją tenisa stołowego, piłki nożnej i unihokeja. Największe sukcesy odnoszą zawodnicy unihokeja. W Mścichach działa sekcja tenisa stołowego. Zawodnicy odnoszą sukcesy na arenie powiatowej i wojewódzkiej. W Słuczu działa sekcja zapasów klasycznych. Największym sukcesem członków tej sekcji jest zdobycie mistrzostwa województwa w kategorii młodzików. W gminie działa także Wiejski Klub Sportowy „Znicz", który prowadzi drużynę piłki nożnej występującą w klasie okręgowej.

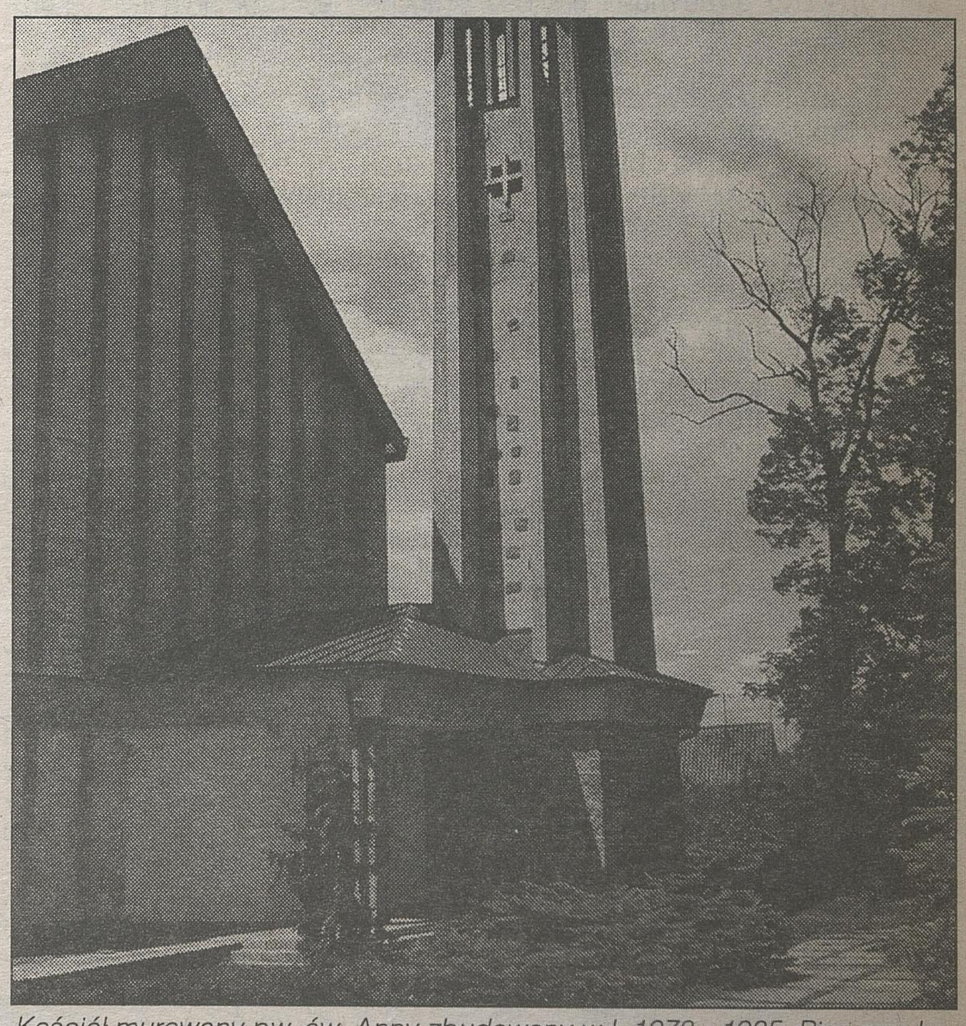

*Kościół murowany pw. św. Anny zbudowany w l. 1978 - 1985. Pierwszy kościół drewniany w Radziłowie pw. św. Barbary zbudowano w 1464 r. Został on przeniesiony z Radziłowa do Komarzewa.*

Największe imprezy kulturalne, które odbywają się w Radziłowie to: zapusty po radziłowsku oraz festyn sportowo-rekreacyjny, który odbywa się w lipcu.

Z uwagi na utworzenie na terenie gminy Biebrzańskiego Parku Narodowego, zaczynają powstawać gospodarstwa agroturystyczne, które pozwalają dorabiać rolnikom na ich utrzymanie.

Gmina Radziłów posiada wiele przepięknych terenów i te atuty muszą być wykorzystane. Posiada do zagospodarowania budynki po byłych szkołach podstawowych w miejscowościach Rydzewo Szlacheckie, Łoje Awissa, które można przeznaczyć na działalność w branży turystycznej lub też innej.

(Artykuł reklamowy nr 1039406)

Rozmowa z EDMUNDEM BORAWSKIM, prezesem Spółdzielni Mleczarskiej „Mlekpol" w Grajewie

# Mleczny lider

*Od ilu lat „Mlekpol" istnieje na rynku?*

– Spółdzielnia Mleczarska „Mlekpol" funkcjonuje od 1980 roku. Działalność przetwórczą mleka zaczęła w 1982 r. Wtedy skupiono 54 mln litrów mleka, natomiast rok 2000 zamknęliśmy cyfrą 311 mln l mleka. Świadczy to o dynamicznym rozwoju naszej firmy, o dorobku naszych właścicieli, czyli członków spółdzielni.

*Czy wzrost skupu to jednocześnie wzrost jakości mleka?*

– Jakość surowca uległa radykalnej poprawie. W latach 80-tych tylko 25 proc. mleka miało najwyższą klasę jakości. W roku 2000 klasa ekstra to 80 proc. skupionego mleka.

*W ubiegłym roku „Mlekpol" przekroczył dzienną granicę skupu w wysokości 1 mln litrów.*

– Spółdzielnia „Mlekpol" w Grajewie była pierwsza w historii polskiego mleczarstwa, w której dzienny skup przekroczył milion litrów, a dokładnie 1.000.070 litrów. Było to 10 maja ub.r.

*Rok 2000 to także ważna wizyta prezydenta RP Aleksandra Kwaśniewskiego w „Mlekpolu".*

– Była to pierwsza wizyta prezydenta w spółdzielni mleczarskiej w historii polskiego mleczarstwa.

*Prezydent podczas tej wizyty powiedział, że u niego w lodówce stoi mleko „Łaciate".*

– Jest to potwierdzenie, że ta marka jest popularna i dostępna dla wszystkich, łącznie z panem prezydentem. Faktycznie „Mlekpol" zasłynął z wyrobów „Łaciatych", a szczególnie mleka „Łaciatego".

*Może Pan przypomnieć, w jaki sposób powstała marka „Łaciate"?*

– Początek pracy nad marką to przełom 1994 i 1995 roku. Ponieważ nasza spółdzielnia jest zlokalizowana w regionie typowo produkcyjnym mleka, gdzie mamy bliskość producenta, jesteśmy jednak daleko od konsumenta. Chcieliśmy wytwarzać takie produkty, by przy transporcie na dalsze odległości, nie pogarszały swojej jakości i były trwałe. Wyroby UHT to trwałe produkty. Ryzyko było duże. Koszty reklamy to pewna forma inwestycji – jak jest trafna, to się zwraca, jak nietrafna – strata. W naszym przypadku reklama okazała się trafna. Trafiliśmy w oczekiwania konsumenta.

*Jaki procent udziału w rynku mleka ma „Łaciate"?*

– Na polskim rynku zajmuje ok. 35 proc. globalnej ilości mleka płynnego w kartonach.

*Czyli jest niekwestionowanym liderem.*

– Jest liderem, ale to zobowiązuje do systematycznej pracy nad poprawą jakości, wspieraniem tego produktu reklamami. Między innymi w I kwartale tego roku uruchomiliśmy reklamę dotyczącą nagród dla konsumentów naszych produktów. Kto znalazł w kartonie wodę – otrzymywał nagrodę. Były to różne nagrody, zaś dwie główne to garbusy – VW pomalowane na biało z czarnymi plamami. Myślę, że każdemu się podobają.

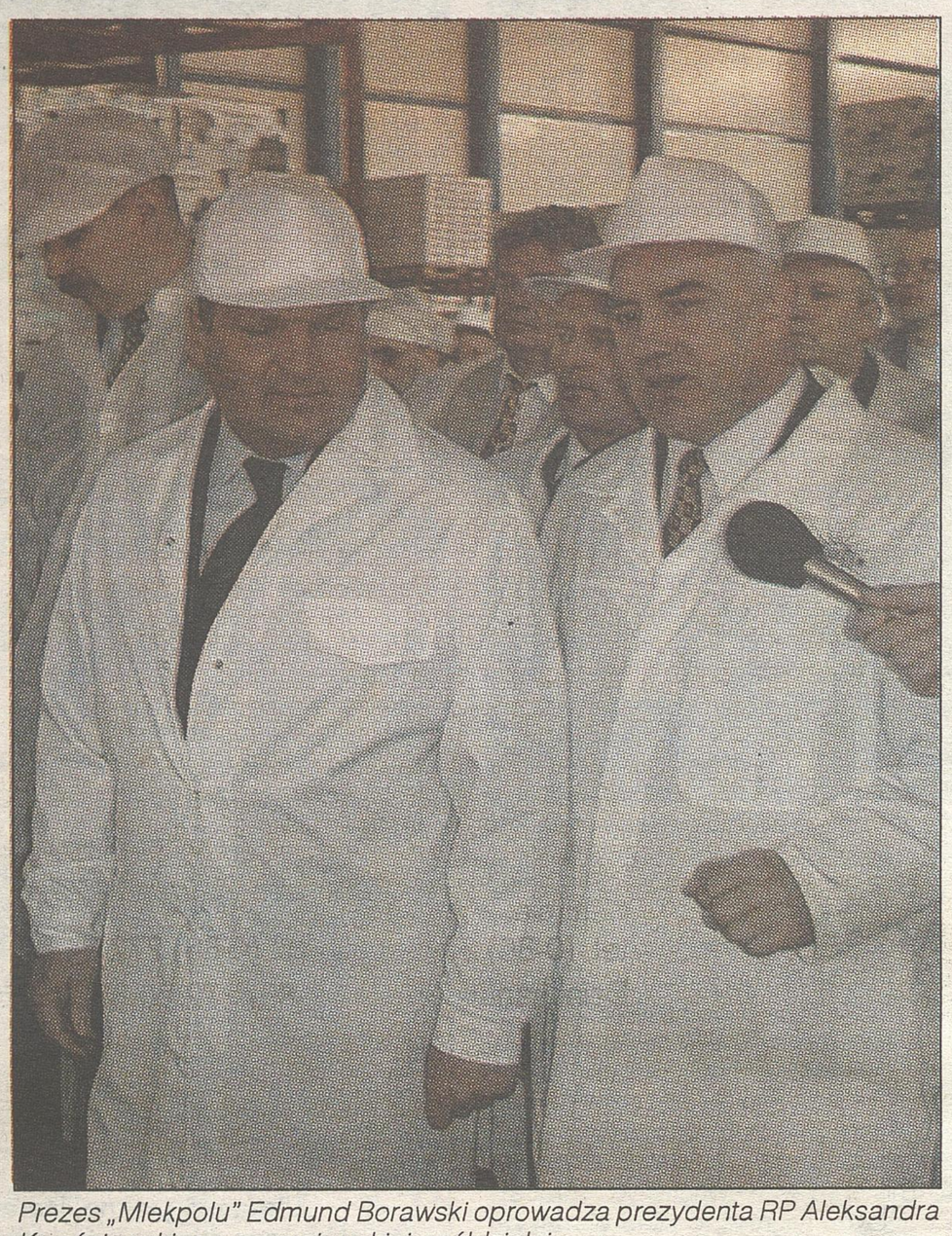

Prezes „Mlekpolu" Edmund Borawski oprowadza prezydenta RP Aleksandra Kwaśniewskiego po grajewskiej spółdzielni

*Auta mają już właścicieli?*

– Tak. I potwierdziła się fraszka naszego kolegi: „Kto pije mleko w łaty, ten jest piękny i bogaty". Jeden z tych garbusów wylosowała bowiem bardzo ładna studentka V roku medycyny z Tarnowskich Gór. Ten samochód jest uzupełnieniem jej urody.

*Markę „Łaciate" noszą także inne produkty. Jakie?*

– Dotyczy to śmietanek w kartonikach, mleka zagęszczonego, mlek smakowych, twarogu mazurskiego.

*Inne znane produkty „Mlekpolu" to...*

– Sery kurpiowskie, goudy i edamy z zakładu produkcji mleczarskiej w Kolnie oraz produkty z Mrągowa.

*Wróćmy jeszcze do jakości waszych wyrobów. Potwierdza ją certyfikat ISO.*

– Spółdzielnia nasza ma certyfikat ISO 9001. Oprócz tego posiadamy uprawnienia eksportowe dotyczące sprzedaży serów z Kolna, zaś z Grajewa do krajów UE możemy eksportować mleko w proszku, masło, twarogi, wyroby UHT. Jest to potwierdzenie faktu, że spełniamy wymogi firm przetwarzających mleko, funkcjonujących w gospodarce unijnej.

*Spółdzielnia rozwija się m.in. poprzez łączenie z innymi zakładami przetwórstwa mleka, takimi jak w Kolnie czy Mrągowie. Jaki jest cel łączenia?*

– Przyłączenie Kolna i Mrągowa zmierzało do tego, by tworzyć mocny organizm gospodarczy o dużym potencjale przetwórczym i dużym potencjale ekonomicznym, który byłby w miarę odporny na zmienność koniunktury. Dobrze by było, żeby te podmioty można było przyłączać, kiedy są w dobrej sytuacji ekonomicznej.

*Mrągowo i Kolno nie były?*

– Były w kiepskiej, a wtedy dużo się traci na pokrywanie strat.

*Planujecie kolejne przyłączenia?*

– Jeżeli firma chce żyć i funkcjonować, musi się rozwijać. Rozwój idzie w tym kierunku, by przyłączać dalsze spółdzielnie. Teraz musimy umocnić się organizacyjnie i gospodarczo. Jesteśmy „po słowie" ze Spółdzielnią Mleczarską w Sejnach – będzie to najbliższy ruch wykonany w zakresie połączenia.

*Ile osób w tej chwili pracuje w zakładach w Grajewie, Kolnie i Mrągowie?*

– Spółdzielnia zatrudnia 970 pracowników na umowach o pracę i ok. 250 pracowników w punktach skupu. Jest to więc duży zakład. W rankingu „Rzeczpospolitej" zajęliśmy 250. miejsce wśród największych firm.

*Ale spółdzielnia to przede wszystkim rolnicy.*




– Żyjemy na ziemi podlaskiej, która charakteryzuje się bardzo słabymi ziemiami. Możliwości produkcyjne naszych rolników są więc stosunkowo ograniczone. Dziś okazuje się, że największe efekty ekonomiczne mogą oni uzyskać w produkcji mleka. Patrząc na to, czego dokonali gospodarze w zakresie wiary w to mleko, czyli produkowanie dużej ilości dobrej jakości, mleczarstwo jest branżą, która może być perspektywą dla producentów i naszego środowiska. Obecnie spółdzielnia nasza zrzesza 13 tys. członków z woj. podlaskiego i warmińsko-mazurskiego.

*Jest to ogromna liczba.*

– Dlatego dobrze by było, żeby nasz region zasłynął z mleka i wyrobów mleczarskich. Marzy się też nam taki kierunek, jak w Danii czy Holandii, gdzie przemysł mleczarski jest przemysłem narodowym. Producenci oczekują jednak, by władze lokalne i wojewódzkie więcej zainwestowały w infrastrukturę wiejską, w instalację wodociągową, kanalizację, energię, drogi. To by pozwoliło na jeszcze szybsze tempo rozwoju produkcji mleka. Spółdzielnia od kilku lat ustabilizowała współpracę z dostawcami w zakresie płacenia dobrej ceny za dobre mleko, terminowo.

*W pewnym momencie płaciliście rolnikom najwyższą cenę za mleko w Polsce. Czy to się nadal utrzymuje?*

Utrzymuje się to ciągle na najwyższym poziomie. Stosujemy bowiem zasadę, że trzymamy się ustalonej ceny aż do momentu, gdy można ją podwyższyć.

*Ile więc wynosi średnia cena za litr mleka?*

– Średnia cena za rok ubiegły to 96 gr. Przy dzisiejszym niskim kursie marki i euro w Unii, jest to cena zbliżona do ceny mleka w Niemczech.

*Jakie jest największe marzenie prezesa Spółdzielni Mleczarskiej „Mlekpol"?*

– By ta firma, w przypadku połączenia z Unią Europejską, sprostała konkurencji, która nas czeka i pozostała w strukturze organizacyjnej spółdzielczości. Ważne też, by zabezpieczyła zbyt na mleko produkowane przez naszych rolników. I miała zawsze taką sytuację ekonomiczną, by mogła przyzwoicie płacić za ten surowiec.

*Życzę tego i dziękuję za rozmowę.*

(Strona z artykułami rekl. nr 1039482)

samo mleko

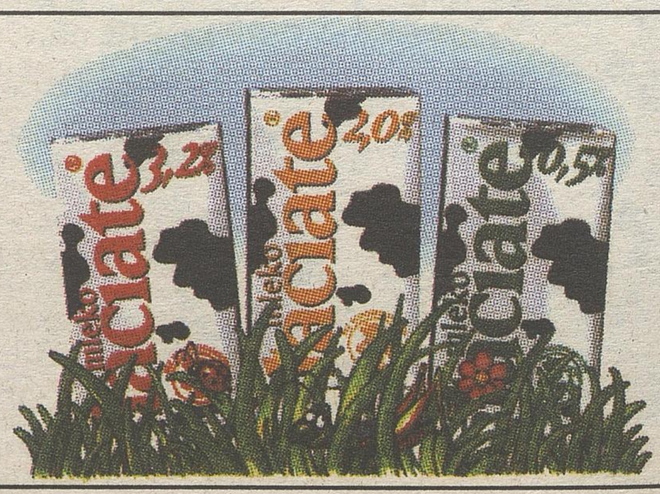




jk

# PRZEDSIĘBIORSTWO PRODUKCYJNO-HANDLOWO -USŁUGOWE „ROBII" s.c. GRAJEWO

PPHU „ROBII" s.c. jest polską firmą założoną w 1998 r. Od ponad trzech lat zajmuje się projektowaniem i wykonywaniem posadzek przemysłowych o wysokich parametrach technicznych na terenie całego kraju.

W swojej ofercie posiada różne technologie ich wykonania, na bazie których zrealizowało dotychczas inwestycje o łącznej powierzchni przekraczającej 700 tys. mkw. Profesjonalne podejście do zlecanych zadań sprawia, że wykonanie posadzek powierza firmie wiele uznanych przedsiębiorstw budowlanych m.in.: POLNORD SA, WARBUD Kraków, WARBUD Warszawa, N&M Bau GmgH Sp. z o.o., ERBUD Sp. z o.o., MOSTOSTAL GDAŃSK SA.

Od początku swojej działalności firma inwestuje znaczną część zysku w nowoczesny sprzęt, aby móc sprostać rosnącym wymaganiom Klientów. Sprzęt ten pozwala wykonać firmie dziennie do 2 500 m2 posadzki. Największe inwestycje, które firma zrealizowała to powierzchnie rzędu 10 000 m2 .

Głównym celem działania przedsiębiorstwa jest osiąganie wysokiej jakości produktu, oferowanego po konkurencyjnych cenach. Cel ten jest osiągany przez profesjonalne wykonawstwo, przy wspólnym zaangażowaniu wszystkich pracowników firmy.

Obecnie firma zatrudnia ponad 50 specjalistów, którzy są podzieleni na trzy zespoły wykonawcze. Całość wykonywanych prac koordynuje dział handlowo - projektowy.

W najbliższej przyszłości P.P.H.U. „ROBII" zamierza rozszerzyć działalność o produkcję przekąsek słonych.

Na terenie zakładu, który powstaje w Grajewie zostanie uruchomiona produkcja chipsów. Początkowo dostępne będą smaki: paprykowy, serowo - cebulowy, bekonowy i śmietanowy z ziołami. Produkcja odbywać się będzie na bazie wysokiej klasy surowców ziemniaczanych i zbożowych. Przetworzone zostaną one w specjalnych urządzeniach, przy zastosowaniu właściwych parametrów czynników jak wilgotność, ciśnienie, temperatura i siły ścinania. Chipsy przejdą szereg etapów technologicznych, które ukształtują ich strukturę, konsystencję, nadadzą smak i zapach i dopiero wtedy trafią do rąk naszych konsumentów.

Jednym z ważniejszych etapów produkcji jest smażenie odbywające się przez kilka sekund w bardzo wysokiej temperaturze. Dzięki temu chipsy pochłaniają minimalną ilość oleju i ich skład tłuszczowy jest optymalnie dobrany dla potrzeb żywieniowych człowieka.

Od etapu smażenia, poprzez powlekanie przyprawą smakowo - zapachową, dochodzimy do pakowania w specjalne torebki chroniące chipsy przed wilgocią, światłem i czynnikami mechanicznymi. W efekcie powstanie wyrób finalny, który gwarantuje najwyższą jakość.

Życzeniem firmy jest, aby gotowy produkt trafił do rąk naszych Klientów w miesiącach wakacyjnych. Zatem już niedługo będzie można spróbować nowych chipsów wytworzonych przez polskiego producenta.

W dalszych planach firmy zakładane jest rozszerzenie asortymentu przekąsek słonych o nowe smaki, które nie występują jeszcze na naszym rynku.

(Artykuł reklamowy nr 1039399)







# GMINA WĄSOSZ

**Gmina Wąsosz**
**Urząd Gminy**

**Plac Rzędziana**
**tel. (0-86) 273-10-01**
Powierzchnia: 11 tys. 800 ha
Liczba ludności: 4 tys. 398
W skład gminy wchodzi 17 miejscowości
Wójt gminy – Czesław Ołdakowski
Przewodniczący rady – Józef Świderski

## Aktywna gmina

Gmina Wąsosz ma charakter typowo rolniczy. 80 proc. ludności utrzymuje się i żyje z pracy w rolnictwie. Na terenie gminy istnieje 6 szkół podstawowych, jedno gimnazjum niepubliczne, sześć jednostek Ochotniczej Straży Pożarnej. W chwili obecnej najważniejszą inwestycją na terenie gminy jest rozbudowa gimnazjum o łącznej powierzchni użytkowej 1200 mkw. Mimo trudności finansowych planuje się, że do końca br. obiekt zostanie oddany do użytku. W roku następnym dokonana zostanie elewacja zewnętrzna oraz rozpocznie się prace związane z ogrodzeniem. Ze względu na to teren przy gimnazjum zostanie poszerzony.

Jeszcze w tym roku rozpoczęta zostanie budowa stacji uzdatniania wody w miejscowości Zalesie i sieć wodociągowa wraz z przyłącznikami w siedmiu miejscach gminy Wąsosz. Środki na ich realizację pochodzić będą m.in. z funduszy pomocowych Banku Światowego. Projekt został już zaakceptowany do realizacji. Dofinansowana kwota to 436 tys. zł.

Zarząd Gminy Wąsosz posiada kompletną dokumentację na budowę oczyszczalni ścieków i sieci kanalizacyjnej w mieście Wąsosz. Całkowity koszt tego przedsięwzięcia to 4 mln zł. Zarząd ma już przyznany kredyt preferencyjny z Narodowego Funduszu Ochrony Środowiska w Warszawie. W chwili obecnej ma być rozpisany przetarg na rozpoczęcie prac budowlanych.

Telefonizacja gminy wynosi 98 proc., natomiast zwodociągowanie 65 proc. Prawidłowo funkcjonuje system zbioru odpadów stałych. W każdej miejscowości są rozstawione kontenery na odpady. We własnym zakresie gmina opróżnia kontenery i wywozi na gminne wysypiska śmieci.

Drogi gminy posiadają powierzchnię bitumiczną. W b.r. rozpoczną się prace przy modernizacji drogi w miejscowości Żebry. Będzie nałożona nowa powierzchnia bitumiczna oraz chodniki.

Co roku w gminie odbywają się pożarnicze zawody sportowe. Również przy jednostce OSP w Wąsoszu działa orkiestra dęta, która społecznie występuje podczas uroczystości państwowych i kościelnych.

Na terenie gminy Wąsosz znajdują się pokłady surowców mineralnych. Dwóch inwestorów posiada koncesję na ich eksploatację. Jak twierdzi wójt gminy Czesław Ołdakowski, gmina liczy na wpływy z dochodów wydobywania surowców, jak również na możliwość znalezienia pracy przez mieszkańców gminy.

(Artykuł reklamowy 1039405)

**Gmina Wąsosz w zasobach mienia komunalnego posiada m.in.:**

1. Do wynajmu lub dzierżawy magazyn zbożowy o parametrach 25m X 10m z zamontowanym przenośnikiem do zboża i możliwością korzystania z wagi wozowej o nośności 30 ton.
2. Do sprzedaży działkę w Ławsku po byłej Spółdzielni Kółek Rolniczych o pow. 0,54 ha. W planie zagospodarowania przestrzennego przeznaczona jest pod usługi.

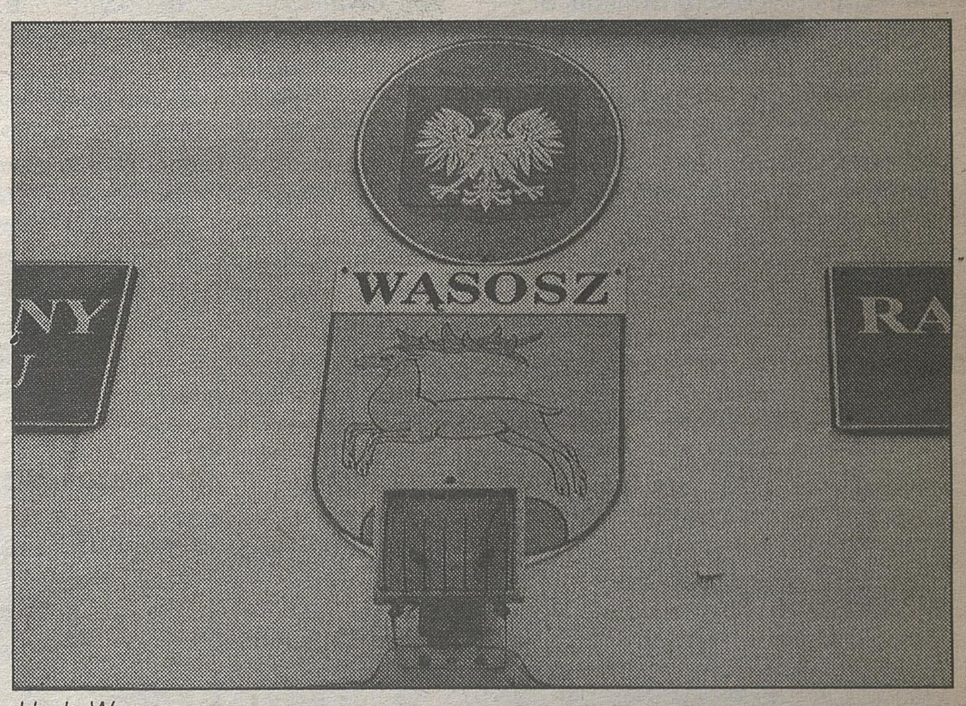


*Herb Wąsosza*



*Nazwa miasta Wąsosz została też wymieniona w „Potopie" Henryka Sienkiewicza.*

**SPECJALNA OFERTA REKLAMY**
z GAZETY WSPÓŁCZESNEJ w **10 MIASTACH w POLSCE**

*KATOWICE, KRAKÓW LUBLIN, WROCŁAW POZNAŃ, SZCZECIN GDAŃSK, ŁÓDŹ KIELCE, WARSZAWA*

**przekazuje**

Telefoniczna Agencja Informacyjna **(085) 94-77, (085) 664-21-63**

http://www.tai.com.pl

t-b1-3

**OGŁOSZENIA i REKLAMY PRZYJMUJĄ** GAZETA współczesna

- **Grajewo,** ul. Osiedle Centrum 7a, tel./fax (0-86) 72-89-15, Oddział "GW"
- **Łomża,** al. Legionów 7, tel./fax (0-86) 16-56-97 - Oddział "GW"
- **Wysokie Mazowieckie,** ul. Długa 22, tel. (0-86) 75-24-08, "VIDKING"
- **Zambrów,** al. Wojska Polskiego 22, tel./fax (0-86) 71-25-25 - "GLOBTOUR"

W Rudzie skupili się twórcy rękodzieła ludowego

# Lokalna wytwórczość

**Pomysł zainteresowania się rękodziełem ludowym powstał podczas rozmowy nielicznej grupki ludzi w Gminnej Bibliotece Publicznej Gminy Grajewo w Rudzie. Zorganizowano tam spotkanie, na które zostali zaproszeni przedstawiciele władz samorządowych, mieszkańcy kilku miejscowości, razem ok. 30 osób.**

Zebranie było okazją do zaprezentowania prac osób zainteresowanych rozwojem rękodzieła ludowego. Goście doszli do wspólnego wniosku, że życie kulturalne gminy zamarło. Jednocześnie ustalono, że czas najwyższy odżywić kulturę ludową okolicznych terenów i dążyć do rozwoju rękodzielnictwa wśród lokalnej społeczności.

Pierwsza Wystawa Rękodzieła Ludowego mieściła się od marca 2000 roku w Ciemnoszyjach. W pomieszczeniach remizy OSP znajdowały się obrazy, gobeliny, obrusy, serwetki i wyroby ze skóry. Pod koniec października 2000 r. wystawę przeniesiono do budynku Gminnej Biblioteki w Rudzie, a osoby zajmujące się sztuką rękodzielniczą zawiązały nieformalną grupę o nazwie Klub Animatorów Tradycji – Bioregion Biebrza. Patronat nad nią objęła Pracownia Architektury Żywej. Stowarzyszenie, które skupia swoją działalność w regionie Doliny Biebrzy zaproponowało KATBB konkretne formy pomocy w doskonaleniu warsztatu rękodzielniczego oraz wypromowaniu miejscowych produktów. Od tej pory finansuje wiele szkoleń, m.in. wyjazdy na jarmarki czy szkolenia np. wikliniarskie.

Klub Animatorów Tradycji Bioregion Biebrza skupia obecnie ogółem 21 osób.

– Naszym celem jest przede wszystkim pobudzanie życia kulturalnego na wsi i aktywizacja ludzi zajmujących się wytwórstwem rękodzieła ludowego. Trzeba zachęcić, aby ludzie coś robili, zwłaszcza jeśli mają do tego talent – mówi prezes KATBB Ewa Kondratowicz.

Członkowie klubu uczestniczyli już w licznych wyjazdach i prezentacjach swego dorobku, jak również szkoleniach. Twórcy byli na warsztatach rękodzieła ludowego w Trzciannem, z dziedziny wyrobu ptaków biebrzańskich z filcu, prowadzonych przez przedstawiciela WWF Przemysława Nawrockiego. Uczyli się też rzeźbić ptaki biebrzańskie oraz zwiedzali gminę Orla, która słynie z rękodzieła.

Po raz pierwszy twórcy klubu zaprezentowali się w ubiegłym roku podczas II Targów Produktu Gmin Biebrzańskich „Sto pomysłów dla Biebrzy". Również w marcu 2001 w ramach światowej promocji na targach turystycznych w Berlinie prezentowali wyroby rękodzielnicze. Co miesiąc uczestniczą też w jarmarku w Kiermusach.

Obok promocji, prezentacji i bezpośredniej sprzedaży wyrobów rękodzieła wyjazdy stały się okazją do nawiązania nowych kontaktów nie tylko z innymi twórcami rękodzieła lecz również handlowych, owocujących coraz częściej stałymi zamówieniami. Dzięki PAŻ klub posiada również już swoją stronę internetową oraz folder informujący o działalności KATBB.

**Ewa Arasimowicz**



E. Arasimowicz

*Efekt pracy twórców rękodzieła można obejrzeć w Gminnej Bibliotece w Rudzie*



E. Arasimowicz

*KATBB wraz z wyrobami gości na wielu imprezach*

MOTO-trio SC NIEBRZYDOWSKI I SYNOWIE
FIAT
Grajewo, ul. Ełcka 4 tel./fax (086) 272 25 30
Sprzedaż samochodów nowych i używanych

- kredyty i ubezpieczenia na korzystnych warunkach
- sprzedaż części i akcesoriów
- opony: Stomil, Dębica, Barum, Dunlop, Continental, Michelin, Kleber
UWAGA! Posiadamy w sprzedaży zamienne części blacharskie do wszystkich typów samochodów osobowych. Termin realizacji - 48 godzin.
Salon otwarty od poniedziałku do piątku, w godz. 8-17, w sobotę w godz. 9-14.
D1039282



bea

# Miasto i gmina Rajgród

**Urząd Gminy w Rajgrodzie**

ul. Warszawska 32
tel. (0-86) 272-16-39, (0-86) 272-14-95
tel. fax. (0-86) 272-16-24
wójt gminy Rajgród – Zygmunt Dziądziak

W skład gminy Rajgród o powierzchni 20716 ha wchodzi miasto Rajgród i 30 sołectw. Prawie 6 tys. ha stanowią lasy oraz 12 tys. ha – wody. Gminę zamieszkuje 6222 mieszkańców, w tym 2 tys. Rajgród.

## Historia miasta

Pierwsze ślady osadnictwa na tym terenie pochodzą sprzed 7000 – 9000 lat. Nad jeziorem Dreństwo znaleziono szkielety ludzi kromaniońskich. Już w II wieku po Chrystusie aleksandryjski podróżnik Ptomeleusz stwierdził na tych ziemiach istnienie plemion jaćwieskich. W wiekach średnich na wyspie, gdzie wznosiło się wzgórze Jaćwięgowie założyli warowny gród, który jako Raj był główną siedzibą Zlinców. W XIII w. przyjęła się nazwa Rajgród. Miasto otrzymało prawa miejskie w poł. XV w. Powtórnie nadała je Anna Kiszczyna w 1566 r. Określono wówczas herb Rajgrodu: cztery czarne kowalskie ćwieki na złotym polu i napis: „SIGILLUM CIVITATIS RAJGRODEN". Prawa miejskie zostały odebrane miastu jeszcze w roku 1863 za udział w powstaniu, ale zostały przywrócone w 1924 r. W czasie obu wojen miasteczko zostało dotkliwie zrujnowane. W 1942 r. hitlerowcy dokonali ostatecznej zagłady ludności żydowskiej, a we wrześniu 1944 r. na Grzędach – Czerwonym Bagnie rozegrała się jedna z największych bitew partyzanckich z Niemcami.

## Piękno ziemi rajgrodzkiej i jezior

Bliskość Parku Biebrzańskiego czyni ten zakątek jednym z najatrakcyjniejszych miejsc wypoczynkowych w kraju. Natomiast wody polodowcowego Jeziora Rajgrodzkiego mieszczą się w pierwszej klasie czystości. Głębokość jeziora sięga 52 m. Poprzez Jegrznię i Kanał Kuwasy zasila ono torfowiska Czerwonego Bagna. Dzięki licznym rzeczkom i kanałom Jezioro Rajgrodzkie jest włączone do szlaku wodnego przebiegającego z Olecka do Augustowa. Zbiornik jest siedliskiem licznych gatunków wodnego ptactwa: perkozów, łabędzi, kormoranów, rybitw oraz dzikich kaczek. W toniach wód żyją m.in.: szczupak, okoń, ukleja, sieja, leszcz, węgorz. Jezioro to raj dla wędkarzy, których na tym terenie nie brakuje.

Rozbudowana linia brzegowa (56 km) oraz mocno wydłużone odnogi sprzyjają rozwojowi żeglarstwa. Osiągalna dł. jednego odcinka na jeziorze wynosi 12 km. Przeważają wiatry północno – zachodnie. Na całym jeziorze obowiązuje strefa ciszy, a więc zakaz używania łodzi z silnikami spalinowymi.

W Rajgrodzie działa Yacht Club „Arcus", który administruje basenem portowym. Corocznie organizowane są regaty „O błękitną wstęgę Jeziora Rajgrodzkiego", regaty dla niepełnosprawnych i inne. Zjeżdżają tu żeglarze z całej Polski, jak również zza granicy.

Nad brzegami jeziora pobudowano kilka ośrodków wczasowych. Przy szkole podstawowej funkcjonuje baza żeglarska – KŻ „Zefir".

## Kultura

Najważniejsze instytucje kulturalne to: Ośrodek Kultury, Biblioteka Publiczna, Towarzystwo Miłośników Rajgrodu oraz redakcja „Rajgrodzkich Ech" . Znajdują się w starej kamienicy z początku naszego wieku, na ul. Warszawskiej 20.

Do najważniejszych imprez organizowanych corocznie przez Ośrodek Kultury należą: sobótki, festiwal piosenki letniej „O lilię wodną", przegląd jasełek. Od szeregu lat jednym z najaktywniejszych towarzystw regionalnych kraju jest Towarzystwo Miłośników Rajgrodu. W swym dorobku ma szereg pozycji wydawniczych: książki, foldery, widokówki. Towarzystwo prowadzi szeroko pojętą promocję gminy, kultywuje tradycję lokalną, promuje miejscowych twórców. Posiada również swój miesięcznik „Rajgrodzkie Echa", wydawany od marca 1990 roku. W r. 1998 uhonorowany został nagrodą przyznaną przez Fundację IDEE (Instytut na rzecz Demokracji w Europie Wschodniej). W galerii „Przy kominku" działalność wystawienniczą prowadzi Związek Twórczy Klub Fotograficzny „Fotart". „Fotart" jest organizatorem plenerów we współpracy z innymi towarzystwami, jest członkiem międzynarodowej organizacji fotograficznej FIAP.

## Inwestycje gminy

Obecne władze samorządowe zaciągnęły kredyt bankowy w wysokości 3 mln zł. Tak poważny kredyt służy płynnemu finansowaniu budowy rajgrodzkiego gimnazjum. Bez tego obiektu niemożliwa jest reorganizacja sieci szkół w terenie. W rajgrodzkiej szkole, gdzie obecnie funkcjonuje podstawówka i gimnazjum brak już miejsc, a w przyszłym roku dojdą jeszcze trzy klasy gimnazjalne. Dzięki kredytowi uda się do września przyszłego roku pobudować i oddać do użytku budynek gimnazjalny. Gmina czyni też starania o uzyskanie dotacji z Ministerstwa Edukacji Narodowej i Podlaskiego Kuratorium Oświaty.

Również z kredytu w tym roku przewidziane jest 300 tys. zł na budowę stacji uzdatniania wody. W oparciu o cztery studnie w Podchoinkach, w których woda jest niespotykanie dobrej jakości, jeszcze w tym roku władze chcą zbudować stację uzdatniania i w następnych etapach zaopatrzyć mieszkańców Rajgrodu i kolejno poszczególnych wsi w gminie w dobrą wodę. Projekt stacji i zwodociągowania gminy opiewa na 1,5 mln zł. Szansą dla gminy jest kontrakt województwa podlaskiego z Rządem. Gmina liczy na środki finansowe m.in. z Programu Aktywizacji Obszarów Wiejskich.

Obie inwestycje, jak twierdzi wójt gminy posłużą nie tylko obecnym, ale i przyszłym pokoleniom. Takich przedsięwzięć nie było w gminie od 60 lat.

## Święty obraz

W ubiegłym roku w sierpniu w Rajgrodzie odbyła się koronacja obrazu Matki Boskiej. Na uroczystość ściągnęło wtedy do miasta kilka tys. osób. Koronacja odbyła się koronami ze srebra, które w 1999 r. poświęcił Ojciec Święty podczas wizyty w Ełku. Na uroczystość koronacji został na Górze Zamkowej wybudowany ołtarz z drewna nawiązujący stylem do średniowiecznych umocnień.

## Zabytki, które warto zobaczyć

– Góra Zamkowa w Rajgrodzie – wzniesienie o stromych zboczach sięgające do 15 m nad poziom wody, znajdujące się na półwyspie Jeziora Rajgrodzkiego – najstarsza część Rajgrodu. Z wierzchołka góry można podziwiać panoramę jeziora i okolice. Na zboczu góry znajduje się estrada, a u jej podnóża plaża miejska;

– Kościół parafialny pw. NMP – zbudowany z czerwonej cegły w stylu neogotyckim, w l. 1906 – 1912; trójnawowy, z transeptem. W nawach bocznych znajdują się witraże, w ołtarzu głównym XVII-wieczny obraz Matki Boskiej Rajgrodzkiej;

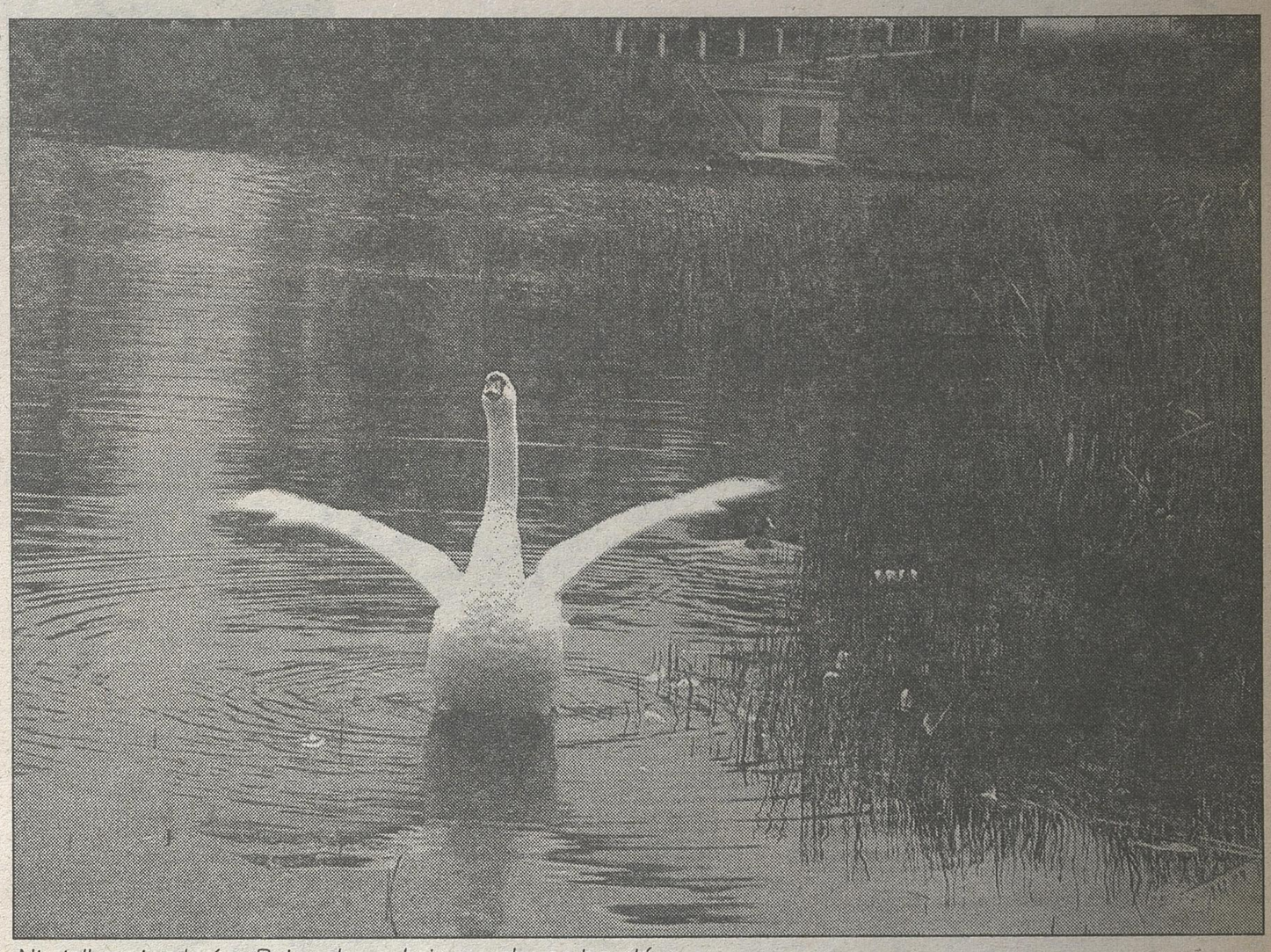

fot. E. Arasimowicz

*Nie tylko mieszkańcy Rajgrodu czekają co roku na turystów*

– Rajgrodzki rynek – obecnie plac 100-lecia. Przy rynku znajduje się szereg kamieniczek z końca XIX wieku. Część z nich jest typową pożydowską architekturą;

– Dworek organistów z XIX wieku przy ul. Warszawskiej;

– Kapliczka przydrożna. Wewnątrz znajduje się duży krzyż z rzeźbą Chrystusa Ukrzyżowanego – z I poł. XVII w.;

– Kaplica na cmentarzu wzniesiona w 1826 r. w stylu klasycznym;

– Dworek w Opartowie – XIX w. dworek murowany;

– Młyn w Wojdach – młyn wodny nad rzeką Jegrznią w Wojdach wzniesiony w 1911 r.

– Kościół parafialny pw. św. Wojciecha w Rydzewie – zbudowany w l. 60 - tych XIX w. na planie prostokąta. Wewnątrz zabytkowe organy.

(Artykuł reklamowy nr 1039475)

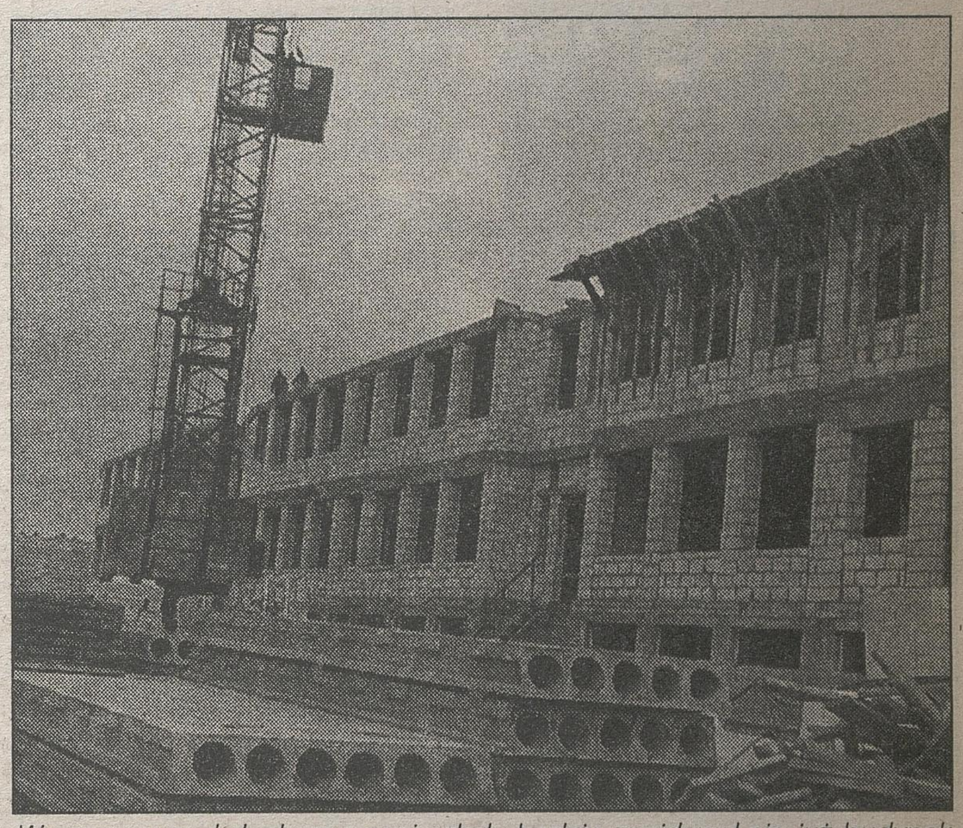

*W czerwcu pod dachem nowej szkoły będzie znajdował się już budynek dydaktyczny i pawilon stołówkowo-biblioteczny*

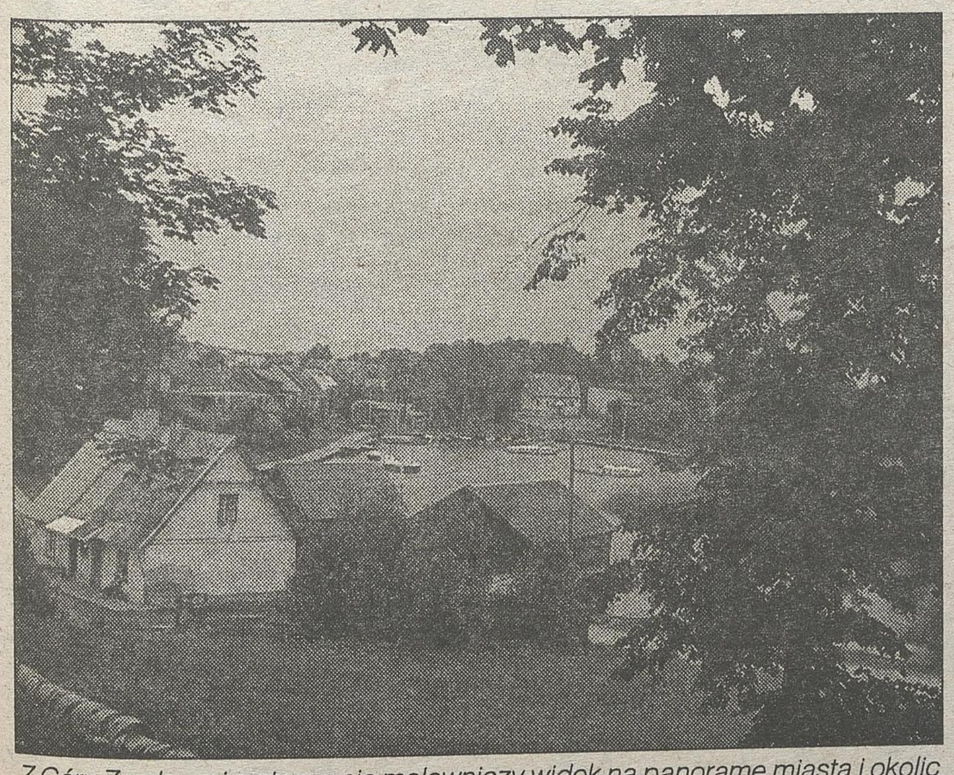

*Z Góry Zamkowej roztacza się malowniczy widok na panoramę miasta i okolic*




*Mapa turystyczna Rajgrodu*

Studio Lato
Radia Białystok

**1 VII 2001 r.**
**GRAJEWO**

"Czerwone Gitary" zagrają w Grajewie

# Kwiaty we włosach...



*Arkadiusz Malinowski, Jerzy Skrzypczyk, Dariusz Olszewski, Jerzy Kossela, Mieczysław Wądołowski, Henryk Zomerski*

1 lipca w Grajewie gwiazdą festynu „Studia lato" będzie zespół Czerwone Gitary. Grupa ta była jedną z najbardziej popularnych w latach 60-tych. W swoim dorobku ma mnóstwo hitów. Najbardziej znane to Matura, Nie zadzieraj nosa, Bo ty się boisz myszy, Biały krzyż, Anna Maria, Kwiaty we włosach. Nazwa Czerwone Gitary pochodzi od koloru gitar, na których grali chłopcy.

Grupa została założona w 1965 roku w Gdyni przez Jerzego Kosselę i bardzo szybko od tego czasu zdobyła popularność. W 1966 r. Czerwone Gitary nagrały swoją pierwszą płytę długogrającą pt. „To właśnie my", której pierwszy nakład osiągnął 160 tys. egzemplarzy. W tym czasie ze współpracy z zespołem zrezygnował Jerzy Kossela. Jego obowiązki przejął Krzysztof Klenczon. Wtedy właśnie zespół zaczął zbierać najwięcej fanów, którzy są mu wierni do dziś. W 1969 roku w Cannes we Francji wręczono zespołowi trofeum „Midem". Nagroda ta jest przyznawana za największą ilość sprzedawanych płyt w kraju, z którego pochodzi zespół. Taką samą nagrodę otrzymała grupa „The Beatles". W 1970 roku odszedł Krzysztof Klenczon. Czerwone Gitary po drobnych zmianach w składzie w 1977 r. w Sopocie wywalczyły drugą nagrodę na Konkursie Eurowizji utworem „Nie spoczniemy".

Zespół powrócił na polską scenę muzyczną w roku 1991. W 1997 r. odszedł z zespołu Seweryn Krajewski. Po 24 latach ukazał się nowy album grupy zatytułowany „...Jeszcze gra muzyka". Jak mieszkańcy Grajewa przyjęli występy zespołu opiszemy na łamach naszej gazety.

KRZYSZTOF KLENCZON – legenda zespołu – muzyk, kompozytor, wokalista. W 1960 r. zdał egzamin do Studium Nauczycielskiego Wychowania Fizycznego w Gdańsku. W tym samym roku nawiązał znajomość z Jerzym Kosselą i zespołem „Niebiesko-Czarni". Po odejściu od niego współtworzył grupę „Pięciolinia", która w 1965 r. przekształciła się w „Czerwone Gitary".

Innym zespołem, którego Klenczon był współtwórcą to „Trzy korony" w 1970 r. Siedem lat później muzyk wyjechał do USA. Do Polski wracał dwukrotnie, dając kilka koncertów. Krzysztof Klenczon zmarł 7.04. 1981 r. na skutek wypadku samochodowego. Urna z prochami artysty została złożona w dniu jego imienin na cmentarzu w Szczytnie, rodzinnym mieście Klenczona.

(bełz)


Studio Lato
Radia Białystok

**1 lipca 2001 Grajewo**

**PROGRAM IMPREZY:**

**14.00 Oficjalne otwarcie imprezy .**

**Program przygotowany przez Dom Kultury w Grajewie**
**PAKA Z WIKTOROWEJ**
**Orkiestra Dęta OSP w Grajewie**
**Zespół Pieśni i Tańca GRAJEWIANIE**
**Impuls**
**Katharzis**
**Xyz**
**zespół rewiowy TAMBURMAJORKI**

*** W przerwach konkursy i prezentacje sponsorów**

**17.00 Koncert zespołu THE VOICE**
*** Konkursy i prezentacje sponsorów**

**19.00 Koncert zespołu KASA CHORYCH**
*** Konkursy i prezentacje sponsorów**
*** Oficjalne zamknięcie imprezy z udziałem przedstawicieli władz miasta**

**20.30 Koncert zespołu CZERWONE GITARY**

M1038978

ŁOMŻA PIWO BEZALKOHOLOWE
TVP3 Białystok
kurier Poranny
Gazeta Współczesna
OCHRONA Purzeczko
Plus GSM
Polskie Radio Białystok FM 99,4 98,6 104,1 MHz


Aby rolnictwo się dobrze rozwijało

# Służą radą rolnikom

**Służą doradztwem z zakresu ekonomii i to nie tylko rolniczej, informują o ważnych zdarzeniach, organizują szkolenia dla rolników – tym m.in. zajmują się pracownicy Zespołu Doradztwa Rolniczego w Grajewie – Oddział Augustów.**

ZDR działa w strukturze Wojewódzkiego Podlaskiego Ośrodka Doradztwa Rolniczego w Szepietowie. Rejon Grajewo obejmuje pięć gmin powiatu grajewskiego, a zespół doradców składa się z 11 osób z różnym doświadczeniem w pracy doradczej. Celem działania ZDR jest pomoc rolnikom w poprawie efektywności gospodarowania.

Zespół doradców w zakresie swojej działalności stymuluje procesy restrukturyzacyjne i modernizacyjne dostosowujące wieś i rolnictwo powiatu grajewskiego do standardów obowiązujących w Unii Europejskiej. Pracownicy zapoznają rolników z szansami i wymaganiami wynikającymi z integracji z Unią. W celu efektywnego zarządzania gospodarstwem doradcy uczą rolników rachunkowości rolnej, prowadzenia ewidencji zakupów i sprzedaży dla potrzeb rozliczania podatku VAT oraz analiz opłacalności produkcji. Doradcy prowadzą także szkolenia w zakresie zasad przestrzegania ochrony środowiska oraz produkcji żywności metodami ekologicznymi. ZDR pomaga też w organizowaniu się w grupy producenckie, współpracuje z samorządami lokalnymi, samorządem rolniczym i szkołami. Osiągnięcia rolnictwa powiatu są promowane m.in. poprzez udział w takich imprezach jak Dożynki Wojewódzkie i Powiatowe, Agroliga czy Okręgowa Wystawa Zwierząt Hodowlanych w Szepietowie.

Dominującym kierunkiem produkcji rolniczej w powiecie jest mleczarstwo, dlatego też prace doradcze zespołu koncentrują się w dużej mierze na zagadnieniach modernizacji i unowocześnienia gospodarstw zajmujących się hodowlą bydła mlecznego. To właśnie z inicjatywy ZDR powstało w powiecie Biebrzańsko-Rajgrodzkie Stowarzyszenie Agroturystyczne „Czapla", które zrzesza ok. 20 gospodarstw agroturystycznych. Działalność taka stanowi dla tych gospodarstw dodatkowe źródło dochodu.

Jednym z najważniejszych zadań ZDR – jest szybkie reagowanie na sytuacje kryzysowe pojawiające się w rolnictwie. Dobrym przykładem jest klęska suszy w roku 2000, podczas której pracownicy zespołu oszacowali straty i wystawili opinie w ok. 2,5 tysiącu gospodarstw dotkniętych klęską żywiołową. Z kolei obecnie niespodziewanym problemem okazało się BSE.

W bieżącym roku do programu szkoleń dla rolników włączone zostały tematy z zakresu obsługi komputera oraz korzystania z Internetu. Z takich szkoleń w pierwszym kwartale tego roku skorzystało ok. 130 rolników. (bełz)

*Wszystkich zainteresowanych informacją i doradztwem rolniczym zapraszamy do Zespołu Doradztwa Rolniczego w Grajewie, ul. Wojska Polskiego 55.*

ZDR w Grajewie ma swoją stronę internetową pod adresem: www.zdrgrajewo.z.pl, na której rolnicy mogą znaleźć wiele interesujących informacji.



E. Arasimowicz

*Rolnicy i doradcy ZDR-u w czasie corocznej obserwacji wegetacji nowych odmian zbóż*

## Studio Lato 2001 w Grajewie

W najbliższą niedzielę, 1 lipca, na placu przed klubem Hades przy ulicy Wojska Polskiego 72 w Grajewie odbędzie się kolejna impreza Studia Lato 2001. Poniżej przedstawiamy program imprezy:
godz. 14 – Rozpoczęcie imprezy;
Program przygotowany przez Dom Kultury w Grajewie: Paka z Wiktorowej, orkiestra dęta OSP w Grajewie, Zespół Pieśni i Tańca Grajewianie, Impuls, Katharzis, Xyz, zespół rewiowy Tamburmajorki;
W przerwach prezentacje sponsorów.
godz. 17.00 – koncert zespołu The Voice,
W przerwach prezentacje sponsorów.
godz. 18.30 – Koncert zespołu Kasa Chorych;
W przerwach konkursy i zabawy dla publiczności oraz prezentacje sponsorów,
godz. 20.30 – Koncert zespołu Czerwone Gitary.

oprac. BK

# Miasto Grajewo

## INWESTYCJE W MIEŚCIE

Zgodnie z uchwałą Rady Miasta Grajewo w sprawie budżetu na 2001 rok trwa realizacja 29 inwestycji. Na ten cel przeznaczono środki w wysokości 2 015 000 zł, co stanowi 9,6% planowanych wydatków z budżetu miasta. Zarząd i Rada Miasta czynią starania, by nakłady inwestycyjne utrzymać na poziomie gwarantującym stały rozwój infrastruktury miejskiej. Część inwestycji jest kontynuacją zadań rozpoczętych jeszcze w 2000 r., inne zostaną rozpoczęte w bieżącym roku i będą kontynuowane w latach następnych.

Oto niektóre ważniejsze inwestycje podjęte i realizowane na obszarze miasta:

1. Osiedle im. M. Konopnickiej: wykonano sieć wodociągową w ul. Kolejowej i Konopnickiej, w trakcie realizacji jest budowa kanalizacji sanitarnej w ul. Bocznej i Rolnej, trwa procedura przetargowa na budowę nawierzchni jezdni w części ul. Bocznej i Sadowej oraz kanalizacji deszczowej w ul. Słonecznej.
2. Osiedle Północ: trwają przygotowania do budowy brakującej infrastruktury technicznej w ul. 23 Stycznia oraz budowy dalszego odcinka nawierzchni jezdni w ul. Wilczewo.
3. Osiedle Huta: po sporządzeniu dokumentacji projektowej, rozpocznie się budowa nawierzchni jezdni w części ul. Ks. Pęzy.
4. Osiedle Szkolne: będzie wykonana kanalizacja deszczowa i nawierzchnia jezdni w ul. Wąskiej.
5. Os. Centrum: dążąc do zwiększenia liczby miejsc postojowych w centrum miasta, na terenie położonym w sąsiedztwie Kościoła pw. Trójcy Przenajświętszej, zostanie wybudowany publiczny-50 stanowiskowy parking. Warto nadmienić, że już zrealizowano parking w ciągu ulicy Mickiewicza.
6. Osiedle Parkowe: w ciągu ul. 11 Listopada zostanie wykonana kanalizacja deszczowa oraz nawierzchnia jezdni z kostki betonowej typu „starobruk".
7. Osiedle Broniewskiego: przygotowywane jest opracowanie dokumentacji budowlano-drogowej na ulicach położonych na tym osiedlu.

Konieczna jest modernizacja i rozbudowa komunalnego wysypiska śmieci w Koszarówce, trwają przygotowania do opracowania dokumentacji budowlanej.

Nie spełnia obowiązujących wymogów istniejący szalet miejski, budowa nowego będzie możliwa po przejęciu od PKP gruntów, na których jest zlokalizowany obecny szalet.

W oparciu o istniejącą dokumentację budowlaną Terenowego Ośrodka Edukacji Przyrodniczej rozpocznie się budowa systemu odwadniającego na terenie Parku „Central". Trwają zabiegi o pozyskanie środków z funduszy ochrony środowiska.

## Miejski Dom Kultury - animator i organizator

Władze miasta i dyrekcja Domu Kultury czynią starania o stworzenie w ciągu kilku lat na obszarze Klubu „Hades" miejskiego centrum rozrywki i wypoczynku. W tym celu w roku bieżącym wykonano: remont sanitariatów, wymianę parkietu w sali tanecznej, nawierzchnię bitumiczną drogi dojazdowej do Klubu, chodniki z kostki polbruk przed budynkiem Klubu i sceną, renowację płyty boiska oraz trawniki). Obecnie trwa urządzanie parkingu dla samochodów osobowych. Tak przygotowany teren wraz z plenerową sceną jest doskonałym miejsce do przeprowadzania festynów kulturalno-rekreacyjnych. W roku bieżącym odbędą się tutaj m.in.:

* DNI GRAJEWA, 29.06. - 1.07.01.
* LATO FOLKOWE, 15.07.01., wystąpią zespoły: „Stonehenge", „Przylądek",
* MUZYCZNE LATO, 5.08.01., wystąpią zespoły: „Popelina Band", „United",
* POŻEGNANIE LATA, 2.09.01., wystąpią zespoły: „Mietek Blues Band", „Orkiestra Dni Naszych".

W MDK pracują znane z sukcesów zespoły: ZPiT „Grajewianie, „Tamburmajorki". Ten ostatni obchodził w tym roku 5 rocznicę swojej działalności artystycznej.

Splendoru MDK dodaje Orkiestra Dęta OSP posiadająca ponad 100 - letnia już tradycję.

Od kilku lat z powodzeniem pracuje kapela podwórkowa „Paka z Wiktorowej", w ubiegłym roku towarzyszyła ona imprezom Studio Lato Radia Białystok w miastach województwa.

Dom Kultury roztoczył patronat nad działalnością artystyczną P. Iwony Turowskiej - młodej utalentowanej malarki. Jej obrazy prezentowane są na wystawach lokalnych i regionalnych. Można je także oglądać na stronach internetowych Urzędu Miasta (www.grajewo.pl).

## AKTYWNE SZKOŁY

W Grajewie funkcjonują 3 szkoły podstawowe i 3 gimnazja. Warunki pracy tych szkół są bardzo różnorodne. Niemniej jednak dyrektorzy oraz nauczyciele dokładają wszelkich starań, aby dobrze przygotować swoich uczniów do dalszej nauki, dbają o rozwijanie ich zainteresowań i zdolności. Efektem tych starań są liczne osiągnięcia ich uczniów. Do najcenniejszych z nich należą:

* Ogólnopolski Konkurs „Kangur" - siedmiu laureatów z SP 1,
* Mistrzostwa Polski w Tenisie Stołowym - IX m-ce zawodniczek UKS „Dwójka" z SP 2,
* Międzynarodowy Konkurs „Shankar's 2000" - brązowy medal ucznia SP 4,
* Ogólnopolski Konkurs Humanistyczny „Omnibus 2001" - XV m-ce ucznia SP 4 na 6252 uczestników.

Cennymi inicjatywami grajewskich szkół są m. in.:

* Klub Grajewskich Internautów, Klub Europejski, Klub Wolontariusza, Klub Młodych Ekologów, Szkolne Centrum Aktywności Lokalnej SCAL funkcjonujące w PG nr 1,
* sesje popularno-naukowe i sympozja poświęcone zagrożeniom młodego człowieka oraz rozwijaniu samorządności uczniowskiej w SP 4,
* realizacja projektu międzyprzedmiotowego pod hasłem „Grajewo - moje miasto" w PG nr 3.

## STOWARZYSZENIE „BEZPIECZNE GRAJEWO"

Działa w naszym mieście już trzeci rok. Jest to organizacja pozarządowa, skupia wolontariuszy, jej celem jest wzmacnianie bezpieczeństwa mieszkańców miasta.

Stowarzyszenie skupia około 60 aktywnych członków, przedstawicieli różnych grup zawodowych, społecznych o różnym przekroju wiekowym.

Prezesem honorowym Stowarzyszenia jest Mirosław Zakrzewski-burmistrz miasta Grajewo, prezesem zarządu stowarzyszenia jest Tadeusz Gryn - Zastępca Burmistrza, główny pomysłodawca i założyciel stowarzyszenia.

Zarząd liczy 7 członków. W stowarzyszeniu działają dwa zespoły :

1. Zespół ds. Nieletnich i Patologii Społecznych oraz integracyjno-informacyjny.
2. Zespół ds. Bezpieczeństwa i Ruchu Drogowego.

Stowarzyszenie „Bezpieczne Grajewo" realizuje własne projekty.

Wśród licznych zorganizowanych przez nie imprez na uwagę zasługują:

1. Dwudniowy happening „Stop śmierci na drodze", którego realizatorzy poprzez wyreżyserowanie szokujących scen obrazujących konsekwencje wypadków drogowych chcieli wpłynąć na świadomość użytkowników dróg.

Jako miejsce happeningu celowo wybrano drogę krajową nr 61 zwaną „Drogą śmierci", przebiegającą przez centrum miasta. Udział w happeningu wzięli: członkowie stowarzyszenia, policja, straż pożarna, pogotowie ratunkowe, służba zdrowia, uczniowie szkół.

2. „Powiatowy Finał Ogólnopolskiego Turnieju Wiedzy o Bezpieczeństwie Ruchu Drogowego".
3. Finał konkursu „Nasze Bezpieczeństwo".
4. Konkurs plastyczny w szkołach na najlepszy plakat - logo Stowarzyszenia „Bezpieczne Grajewo".
5. Festyn z okazji Dnia Dziecka. „Dzieciństwo bez przemocy", który cieszył się ogromnym powodzeniem wśród dzieci i ich rodziców. Impreza została wpisana do corocznego programu imprez stowarzyszenia.
6. Program „Sami o swoim bezpieczeństwie - Sąsiedzka Czujność". Realizując go zorganizowano spotkanie integracyjne z mieszkańcami Grajewa, na którym m.in. omawiano wyniki ankiety badającej ten problem.

Prowadzone były również działania i akcje profilaktyczne poszerzające wiedzę na temat negatywnych skutków uzależnień, do których można zaliczyć :

- dwudniową akcję profilaktyczną, w ramach której odbywały się spotkania w szkołach z przedstawicielami policji i psychologami,
- programy profilaktyczne np. NOE, którego motywem jest: KOCHAĆ I BYĆ KOCHANYM, ZNAĆ PRAWDĘ, SZANOWAĆ WOLNOŚĆ,
- różne imprezy sportowe, konkursy literackie pt. „Grajewo - bezpieczne miasto",
- seanse filmowe dla młodzieży o tematyce związanej z uzależnieniami,
- organizowanie rozgrywek międzyszkolnych w piłce nożnej i siatkowej w celu wykorzystania wolnego czasu dzieci i młodzieży.

Wiele imprez było niezwykle udanych dzięki dużemu zaangażowaniu dyrektorów szkół, dzieci i młodzieży, a także Komendy Powiatowej Policji, Komendy Powiatowej Państwowej Straży Pożarnej. Dużą pomoc w organizowaniu imprez wykazały zakłady pracy sponsorując nagrody. Na uwagę zasługuje również bardzo duże zainteresowanie i zaangażowanie w działalność społeczną osób nie związanych bezpośrednio ze stowarzyszeniem.

Wielkie słowa uznania należą się rodzicom, którzy uczestniczyli wraz z dziećmi we wspomnianych imprezach, podczas których doskonale się bawili, a także pomagali organizatorom, propagując styl zdrowego życia (bez nałogów). Uzależnienia od narkomanii, alkoholu i innych używek, to samotna walka rodzin z tym zjawiskiem, w większości przypadków skazana z góry na niepowodzenia. Ludzie nie wiedzą jak postępować, jak żyć ze świadomością tej choroby, która dotyczy najbliższych osób.

Działania Stowarzyszenia „Bezpieczne Grajewo" zmierzają do przełamania wśród mieszkańców naszego miasta fałszywego wstydu, stworzenia szerokich kręgów ludzi działających wspólnie w walce z wszelkimi patologiami.

PREZES STOWARZYSZENIA
„BEZPIECZNE GRAJEWO"
Tadeusz Gryn

(Strona z artykułami reklamowymi nr 1039401)



*„Tamburmajorki" tańczą już pięć lat*



*Pierwszu budynek Towarzystwa Budownictwa Społecznego. W bieżącym roku rozpocznie się budowa drugiego.*

**DNI GRAJEWA 2001**

Miejsce plac przy Klubie HADES, ul. Wojska Polskiego 72

**29 czerwca /piątek/ - Święto 9. Pułku Strzelców Konnych**

10.00 Zbiórka uczestników święta przed Urzędem Miasta
10.15 Przemarsz uczestników do Klubu HADES
11.30 Msza Święta polowa
12.30 Apel poległych, wręczenie odznak 9. PSK, odsłonięcie tablicy pamiątkowej
13.00-14.00 Grochówka wojskowa, pokazy jazdy konnej, występ Kapeli Podwórkowej „Paka z Wiktorowej"

**30 czerwca /sobota/ - Festyn Rekreacyjno-Kulturalny**

15.00 Integracyjne występy zespołów młodzieżowych
15.50 Program Szkolnego Centrum Aktywności Lokalnej
16.40 Konkurs „Grać można na wszystkim"
18.30 Koncert zespołu „Na poważnie"
19.15 Konkurs sponsora
20.00 Koncert gwiazdy „Shazza"
Między koncertami zabawy rekreacyjne i loteria sponsora

**Sponsorzy:**

POWSZECHNA KASA OSZCZĘDNOŚCI BANK POLSKI

ŁOMŻA

TELEKOMUNIKACJA POLSKA S.A.

**1 lipca (niedziela) - Studio Lato Radia Białystok**

14.00 Koncerty zespołów: „Paka z Wiktorowej", „Orkiestra Dęta OSP", ZPiT „Grajewianie", „Impuls", „Katharzis", „XYZ", „Tamburmajorki"
17.00 Koncert zespołu „The Voice"
19.00 Koncert zespołu „Kasa Chorych"
21.00 Koncert gwiazdy „Czerwone Gitary"
między koncertami konkursy dla publiczności

**Imprezy towarzyszące:**

1. Wystawa grajewskich plastyków działających przy MDK pn. „Od rzeźby do malarstwa" (MDK w godz. 16.00-19.00)
2. Drzwi otwarte Izby Pamięci Ziemi Grajewskiej w godz. 16.00 -19.00, ul. Wojska Polskiego 61a.

Komitet Organizacyjny DNI GRAJEWA 2001

CEG CENTRUM EDUKACJI GOSPODARCZEJ
EUROPEJSKA SZKOŁA BIZNESU I ADMINISTRACJI
KIERUNKI DWULETNIE: technik administracji, rachunkowości, ekonomista, organizacji reklamy, prac biurowych
KIERUNKI JEDNOROCZNE: integracja europejska, psychologia sprzedaży, psychologia zarządzania, asystent - sekretarka, marketing i reklama
POLICEALNE STUDIUM PLASTYCZNE w BIAŁYMSTOKU
DWULETNIE STUDIUM w systemie zaocznym
(085) 65-13-494 e-mail: centrum_eg@poczta.fm
Białystok, al. Solidarności 15, pok. 110, I.p.
N1039450a

GAZETA współczesna
Chcesz dać reklamę?
ZADZWOŃ
Białystok, tel. (085) 748-74-30
Bielsk Podlaski, tel./fax (085) 730-00-35
Hajnówka, tel./fax (085) 682-59-89
Siemiatycze, tel. (085) 655-31-41
Sokółka, tel. (085) 711-41-89

# Są sukcesy i porażki

Z HENRYKIEM POŚLEDNIKIEM, starostą grajewskim, rozmawia Ewa Arasimowicz


E. Arasimowicz

*– Jakie sukcesy ma na swoim koncie grajewski starosta?*

– Za sukces uważam zakończenie prac przy mogilniku w Wąsoszu. Pestycydy zostały całkowicie usunięte, a nie było to ani łatwe, ani tanie. Udało nam się pozyskać na tę inwestycję środki z WWF i Wojewódzkiego Funduszu Ochrony Środowiska. Co ważne, dobrze układała się nam współpraca z gminą w Wąsoszu. Dziś mogilniki są całkowicie oczyszczone, zaś zagrożenie ekologiczne z ich strony na terenie powiatu zostało zlikwidowane. Za kolejny sukces uważam też prawidłowy przebieg reformy oświaty. Udało się nam wygospodarować dodatkowe 350 tys. zł na szkolnictwo.

*– Co jest największym zmartwieniem starostwa na dziś?*

– Obecnie mamy duży problem ze służbą zdrowia. Szczególnie martwi mnie pogarszająca się sytuacja szpitala, gdzie istnieje realne zagrożenie dla funkcjonujących tam 500 miejsc pracy. Za porażkę uważam fakt, że nie zdołałem przekonać pracowników szpitala do konieczności szybkiej restrukturyzacji placówki.

*– Jakim jest Pan człowiekiem?*

– Nie umiem siebie ocenić. Myślę, że najlepiej to wie moje otoczenie. Ja po prostu pracuję.

*– Wolny czas, książki, muzyka...*

– Mam bardzo mało wolnego czasu. Kiedy tylko mogę, zajmuję się swoim ogródkiem, uprawiam też sport, np. siatkówkę. Lubię chodzić na koncerty do szkoły muzycznej, jak również zwiedzać wystawy artystyczne. Książek czytam bardzo mało. Na to też brakuje mi czasu. Za to czytam codziennie mnóstwo pism, mimo że wzrok mi dopisuje coraz mniej.

*– Czy będąc starostą ma się czas na podróże?*

– Kiedy nie byłem jeszcze starostą, podróżowałem bardzo dużo. Zwiedziłem Europę i Amerykę. Obecnie nie mam takiej możliwości. Jako starosta za granicą byłem dopiero raz.

*– Jakie ma Pan marzenia?*

– Marzę głównie o odpoczynku. Inne marzenia dotyczą działalności powiatu. Chciałbym, aby to co robię służyło społeczności. Wiele z moich ostatnich marzeń jest nierealizowanych ze względu na brak podstawowych środków. Kluczowym zagadnieniem jest stworzenie większej liczby miejsc pracy w powiecie. Powinniśmy stworzyć warunki dla rozwoju firm, tworzyć poręczenia kredytowe, uruchamiać programy szkoleń dla przyszłych pracowników. Jednak wciąż brakuje inwestorów, którzy tworzyliby miejsca pracy.

*– Czego Pan życzy mieszkańcom powiatu grajewskiego?*

– Życzę, by mogli znaleźć pracę, by mogli przystosować się do zmieniających się warunków. Zmiana ustroju wymaga innego podejścia do wielu spraw. W obecnych czasach nie można czekać biernie. Ale muszą być również warunki do działania. Życzę mieszkańcom, by mogli się odnaleźć w obecnej rzeczywistości.

*– Dziękuję za rozmowę.*

® EKO-DOM Sp. z o.o.
Przedsiębiorstwo Usług Budownictwa i Ochrony Środowiska w Grajewie.

*Oferujemy instalacje do ochrony powietrza, w których zanieczyszczenia ulegają katalitycznej przemianie na związki nieszkodliwe dla środowiska.*


N1039280

*19-200 Grajewo, Osiedle Młodych 14*
*tel. (0-86) 272-22-75,*
*fax (0-86) 272-89-22*

Najtańsze baterie w regionie!
INSTALATOR W & M NOWIK
Łomża
ul. Zjazd 2, tel. 216 56 47, 216 68 44
Ełk
ul. T. Kościuszki 24, tel. 610 59 30
Ostrołęka
ul. B. Westerplatte 8, tel. 760 67 37~38
super cena! 78,90
super cena! 56,99
N1039543