GAZETA
Współczesna

11 grudnia 2002
ŚRODA
1,30 zł
(w tym 7% VAT)
Nr 239 (15152); nakład 22 000
DZIENNIK REGIONALNY BIAŁYSTOK ŁOMŻA SUWAŁKI EŁK OSTROŁĘKA
Zadzwoń do nas: Białystok 0 800 127067 Dział miejski 748 74 65, 748 74 66 Biuro ogłoszeń 748 74 30
e-mail: gazeta@wspolczesna.pl; www.wspolczesna.pl
DZIEŃ DOBRY BIAŁYSTOK

REKLAMA
CD
Krzysztof Krawczyk
24,99 PLN
2 urodziny!!
Auchan

Musisz TO mieć!
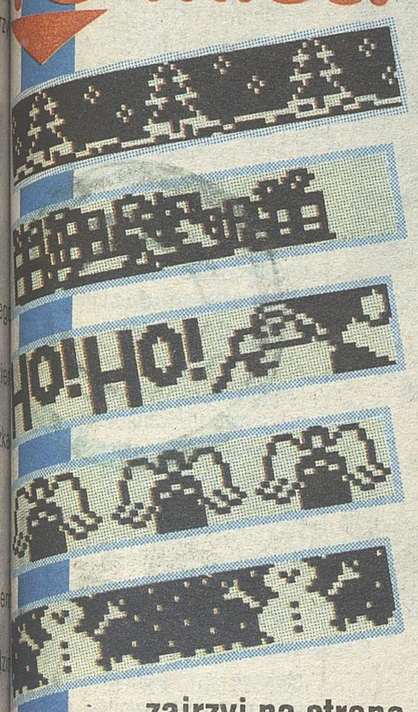
zajrzyj na stronę www.wspolczesna.pl znajdziesz tam olbrzymią kolekcję fajerwerków na różne telefony
LOGA I DZWONKI DO TWOJEJ KOMÓRKI
WWW.WSPOLCZESNA.PL

Choć przepisy o płatnym parkowaniu są niezgodne z konstytucją, to i tak będziemy musieli płacić za postój

Strefa zamieszania

Trybunał Konstytucyjny uznał wczoraj, że tryb wprowadzenia i ustalania sposobu pobierania opłat za płatne parkowanie jest niezgodny z konstytucją. Ale pomimo tego wyroku, za parkowanie w centrum np. Białegostoku nadal trzeba będzie płacić, bowiem Trybunał odroczył wejście swego orzeczenia aż do 30 listopada 2003 r. Mimo to białostoczanie nie chcieli wczoraj uiszczać opłat za parkowanie...

O uznanie za nieważny z konstytucją tryb wprowadzenia w życie przepisów o płatnym parkowaniu wystąpili Rzecznik Praw Obywatelskich i Naczelny Sąd Administracyjny. Wczoraj Trybunał Konstytucyjny uznał racje tych instytucji. Zdaniem Trybunału, podatki i inne daniny publiczne – a więc i opłaty za parkowanie – nakładać na obywateli można jedynie w drodze ustawy. Płatne parkowanie wprowadzono zaś w drodze rozporządzenia.

Ci wszyscy, którzy liczyli, że po decyzji Trybunału nie będą musieli płacić za parkowanie, albo dostaną zwrot pobranych już opłat, będą jednak zawiedzeni. Okazuje się bowiem, że nadal – przynajmniej do końca listopada 2003 r. – musimy płacić za parkowanie. Wyrok Trybunału wejdzie bowiem w życie dopiero od 1 grudnia... 2003 r. Co gorsze, pobrane już opłaty za parkowanie nie podlegają zwrotowi. Również osoby, które są niezadowolone z orzeczenia Trybunału, nie mają żadnych szans na jego zmianę, decyzja Trybunału jest bowiem ostateczna i niezaskarżalna.

Jarosław Matwiejuk, doktor nauk prawnych z Zakładu Prawa Konstytucyjnego Uniwersytetu w Białymstoku:

– Gdy przeanalizuje się orzecznictwo Trybunału Konstytucyjnego to okazuje się, że sytuacje, gdy orzeczenie trybunału nie wchodzi w życie w dniu jego ogłoszenia są bardzo rzadko spotykane. Ale rozwiązanie, takie jak zastosowano w przypadku sprawy płatnego parkowania, jest jak najbardziej zgodne z konstytucją. Wejście w życie orzeczenia trybunału może być w przypadku ustaw odroczone nawet do 18 miesięcy, a w przypadku rozporządzeń do 12 miesięcy. Jest to przewidziane dla aktów normatywnych, które mogą spowodować daleko idące następstwa dla porządku prawnego w państwie, funkcjonowania organów państwa i finansów publicznych.

– Przyznam szczerze, że mieliśmy we wtorek sporo zamieszania, bo część osób uważała, że nie musi płacić za parkowanie i kłóciła się z naszymi kontrolerami. Jest jednak inaczej – mówi Joanna Goworko, kierownik Biura Strefy Płatnego Parkowania w Białymstoku. – Wyrok Trybunału jest bardzo rozsądny i nie spodziewałam się tego, że zdecyduje się on na ogromne zamieszanie, jakim byłaby rezygnacja z opłat.

Tym samym, po takim wyroku Trybunału, pracy w Biurze Strefy nie straci 17 kontrolerów i 6 urzędników, których koszt utrzymania za 9 miesięcy tego roku wyniósł 460 tys. zł. Do miejskiej kasy z tytułu opłat za pakowanie wpłynęło zaś – do końca września 2002 r. – 1,35 mln zł. Za cały ub. rok była to kwota 1,34 mln zł.

Choć to, że orzeczenie Trybunału Konstytucyjnego wejdzie w życie dopiero od 1 grudnia 2003 r., może wydawać się dziwne, okazuje się, że takie odroczenie jest to zgodne z prawem. Trybunał może tak zrobić, gdy przemawiają za tym ważne względy. Sejm będzie bowiem potrzebował kilka miesięcy na wprowadzenie nowych, zgodnych już z konstytucją przepisów o płatnym parkowaniu. Jeżeli zrobi to do końca listopada 2003 r. opłaty za parkowanie będą nadal pobierane. Jeżeli nie, to od 1 grudnia 2003 r., nie będzie podstaw prawnych do ich pobierania.

– Myślę, że Sejm zrobi wszystko, by uchwalić do tego czasu odpowiednią ustawę i władze wielkich miast nie będą musiały specjalnie namawiać do tego parlamentu – dodaje J. Goworko. **(RR)**

Pytanie dnia

Co sądzą Państwo o orzeczeniu Trybunału Konstytucyjnego w sprawie płatnego parkowania?

Czekamy na Państwa opinie pod bezpłatnym nr. telefonu 0800-127-067 oraz pod adresami: „Gazeta Współczesna", ul. Suraska 1, 15-950, Białystok i na forum internetowym – www.wspolczesna.pl

Trybunał Konstytucyjny wydał orzeczenie niekorzystne dla płacących „haracz" za parkowanie. Prezent dla kierowców może jednak sprawić Sejm, jeżeli „zapomni" uchwalić odpowiednią ustawę.

Samorządowcy ujawnią majątek

...zydent Aleksander Kwaśniewski podpisał ...oraj nowelizację ustaw samorządowych, ...owiązującą samorządowców do składa... oświadczeń majątkowych.

...awa wejdzie w życie 1 stycznia 2003 r. ...oby zobowiązane do złożenia oświad...enia mają czas na ich złożenie do 30 ...etnia 2003 r.

...składania oświadczeń majątkowych ...awowo zobowiązani zostali: samorzą...wcy, m.in. wójtowie, burmistrzowie, ...zydenci miast, ich zastępcy, starosto... i marszałkowie, kierownicy jednostek ...anizacyjnych samorządów (np. dyrekto...szkół, kierownicy ośrodków pomocy spo...znej czy zakładów zieleni miejskiej itd.).

...świadczenia będą zawierać informacje ...n. o zasobach pieniężnych, udziałach ...cjach w spółkach handlowych, osiąga...ch dochodach, mieniu ruchomym o war...ści powyżej 10 tys. zł, zobowiązaniach ...ieżnych o wartości powyżej tej kwoty.

...morządowcy będą też mieli obowiązek ...enia oświadczenia o działalności gospo...rczej prowadzonej przez ich rodziców, ...ółmałżonka, dzieci i rodzeństwo, jeśli ...ona prowadzona na terenie samorzą...gdzie urzędnicy ci pełnią swoją funkcję.

...łożenie któregokolwiek z oświadczeń ...stawowym terminie grozi radnemu utra...ety, natomiast pozostałym osobom ...tą wynagrodzenia. **(PAP)**

Do sprawy wrócimy już jutro.

...ecjaliści od 4:1

...owska Wisła awansowała do 4. rundy Pu...ru UEFA. „Biała Gwiazda" upokorzyła w re...towym meczu Schalke 04 Gelsenkirchen, ...wając rywali na wyjeździe 4:1. Krakowia... powtórzyli w Niemczech lanie, jakie zafun...eli w poprzedniej rundzie włoskiej Parmie.

Czytaj na str. 19.

ZAPYTAJ PRAWNIKA

Jeśli macie Państwo pytania czy wątpliwości dotyczące prawa pracy, możecie porozmawiać z prawnikiem z Okręgowego Inspektoratu Pracy w Białymstoku, który dzisiaj będzie pełnić dyżur w redakcji „Gazety Współczesnej".
Dzisiaj w godz. 11-12 do Państwa dyspozycji jest bezpłatna infolinia:

0 800 127067

SKOMPLETUJ 22
POWIATY POLSKI
PÓŁNOCNO-WSCHODNIEJ
– od Białowieży, przez Suwalszczyznę, po Mazury
DZIŚ
POWIAT
WĘGORZEWSKI
ZA TYDZIEŃ
POWIAT
GOŁDAPSKI, OSTROŁĘCKI
I OSTROWSKI

bea

Kartka z kalendarza

11 GRUDNIA

IMIENINY: Waldemara i Damazego

1790 r. – W Rosji ukończono pracę nad pierwszą maszyną parową wg konstrukcji maszyny parowej Watta

1967 r. – W Tuluzie we Francji po raz pierwszy zaprezentowano samolot ponaddźwiękowy - Concorde

Jedna trzecia połączeń zagrożonych jest likwidacją

Ekonomia układa rozkład jazdy

Aż 45 połączeń kolejowych w województwie podlaskim oznaczonych zostało w nowym rozkładzie jazdy pociągów literką „G". Oznacza to, że kursują one tylko do odwołania. Nowy rozkład zacznie obowiązywać od 15 grudnia. PKP zapewnia, że bilety kolejowe nie zdrożeją, przynajmniej w tym roku.

W nowym rozkładzie jest ujętych 135 pociągów kursujących w ciągu doby w województwie podlaskim, aż jedna trzecia z nich to połączenia, które mogą zostać zawieszone.

– Jeśli PKP nie będzie miała wystarczających środków, może te linie zawiesić – powiedział wczoraj na konferencji prasowej Czesław Sulima, zastępca dyrektora ds. handlowych Podlaskiego Zakładu Przewozów Pasażerskich w Białymstoku. – W obowiązującym obecnie rozkładzie takich pociągów było nieco ponad 20.

Wraz z nowym rozkładem PKP wprowadziło zmiany w kursach pociągów.

PKP w Białymstoku zlikwidowała m.in. nocne połączenie Suwałki – Łódź Fabryczna. Pociąg ten będzie jeździł wyłącznie w okresie wakacji. Pociąg pospieszny „Narew", z Ełku do Warszawy Zachodniej będzie od 15 grudnia jeździł tylko na trasie Białystok – Warszawa Zachodnia. Zmienia się również trasa pociągu „Niemen", a także ekspresu.

– Wszystkie decyzje są powodowane względami ekonomicznymi. Staramy się ograniczać liczbę kursów, które są deficytowe – mówił Sulima.

PKP nie zaprzecza, że jeśli nie poprawi się sytuacja finansowa spółki, to najmniej rentowne linie mogą być zamykane, bądź czasowo zawieszane.

– W województwie podlaskim najbardziej zagrożone są pociągi: Hajnówka – Cisówka, Białystok – Czeremcha, Czeremcha – Hajnówka oraz Czeremcha-Siedlce – stwierdził Sulima. – Na razie jednak żadnych decyzji w tej sprawie jeszcze nie mamy. (u)

Na wszczepienie endoprotezy na Podlasiu czeka się z reguły kilka miesięcy. Kolejka stale rośnie, bo osób potrzebujących implantu w miejsce swojego zużytego stawu jest coraz więcej. Każdego roku lekarze wykonują kilkaset takich operacji, w zależności od finansowania przez kasę chorych. Zabiegów mogłoby być dwukrotnie więcej.

Dzięki komputerowemu ustawieniu programu do zabiegów chirurgiczno-ortopedycznych, operacje można wykonywać z większą precyzją

A. Zgiet

Białostocka klinika jako druga w Polsce przeprowadziła nowoczesną operację wszczepienia implantu stawowego

Komputer zamiast oka

Drugi w Polsce zabieg wszczepienia endoprotezy kolanowej, przy użyciu sprzętu do komputerowej nawigacji, przeprowadzili wczoraj w Białymstoku lekarze z Kliniki Ortopedii Akademii Medycznej.

Pacjentką była sześćdziesięciokilkuletnia kobieta, ze zmianami zwyrodnieniowymi kolana. Dla takich chorych jedyną szansą na normalne funkcjonowanie jest wszczepienie sztucznego stawu kolanowego (endoprotezy).

– Problemy ze stawami ujawniają się z reguły u osób starszych – mówi prof. **Jan Skowroński**, kierownik Kliniki Ortopedii AMB. – To że w Polsce wydłużył się czas życia ludzi, spowodowało, że jest wielu chorych, których leczą ortopedzi.

Do tej pory osoby z chorymi stawami biodrowymi lub kolanowymi, mogły liczyć na endoprotezy, wstawiane mniej precyzyjną metodą tradycyjną.

– Sprzęt do komputerowej nawigacji umożliwia nam korektę wstawianego implantu do ułamka milimetra i właściwego osadzenia endoprotezy – mówi prof. Skowroński. – To przedłuża żywotność implantu przynajmniej o kilka lat. To bardzo ważne dla osób w starszym wieku, bo może pozwolić im uniknąć kolejnej operacji.

Sprzęt warty 400 tys. zł białostoccy ortopedzi dostali dzięki współpracy z niemieckimi specjalistami.

– Dostaliśmy go od firmy, która jako pierwsza w Europie opracowała program do takich zabiegów – mówi prof. Skowroński. – Teraz we własnym zakresie będziemy opracowywać programy do innych operacji.

Białostoccy ortopedzi będą stosowali standardowo komputerową nawigację przy zabiegach implantacji stawów kolanowych i biodrowych, rekonstrukcji więzadeł krzyżowych oraz w chirurgii kręgosłupa. (luk)

Prof. Jan Skowroński, kierownik Kliniki Ortopedii AMB:
– Przy metodzie nawigacyjnej do tkanek pacjenta wprowadzane są czujniki. Potem porusza się jego kończyną i w tym momencie komputer sczytuje wszystkie dane biomechaniczne i mechaniczne chorego, wymagane do osadzenia protezy. Komputer ustawia program tak, że początkujący chirurg może krok po kroku patrząc w ekran monitora realizować zabieg, a chirurg z dużym doświadczeniem – kontrolować ustawienia i sprawdzać, czy nie popełnia błędów. W efekcie coś, co kiedyś robiliśmy na oko, teraz można sprawdzić komputerowo.

OPINIE CZYTELNIKÓW

Policja rozbudowuje sieć tajnych informatorów, wykorzystując metody stosowane przez milicję obywatelską w czasach PRL-u. Oto Państwa opinie na ten temat:

– Ta instrukcja to nic innego jak ożywienie dawnych agentów i byłych esbeków. To powrót do dawnych czasów – **mieszkaniec Białegostoku, Józef N.**

– Przeciwnikom pozyskiwania tajnych współpracowników pomyliła się polityka z ekonomią. Kiedyś Służbę Bezpieczeństwa interesowała nielegalna działalność polityczna, podziemne wydawnictwa i drukarnie. Umykały natomiast uwadze przestępstwa gospodarcze. Teraz policji nie interesują tzw. sprawy polityczne. Dąży natomiast do ujawnienia przestępstw gospodarczych i kryminalnych. Musi więc mieć informatorów – **Adam B. z Białegostoku.**

– Jestem pewien, że problem powiększenia sieci tajnych współpracowników występuje nie tylko w Białymstoku i woj. podlaskim, ale w całym kraju. To początek pozyskiwania informatorów za pieniądze lub inne profity. To powrót do systemu policyjnego, który dominował w PRL. A działania ku temu zmierzające są już bardzo zaawansowane. Wielu ludzi, nawet na wysokich stanowiskach w policji, wciąż myśli dawnymi kategoriami – **mieszkaniec Suwałk, S. M.**

– Sprawa jest niezmiernie delikatna, choćby ze względu na doświadczenia z minionych lat. Niepokoi mnie zamiar „przymknięcia oczu" na niektóre czyny popełniane przez tajnych współpracowników. Czy ma o tym decydować policjant, który korzysta z usług informatora? Byłoby to bardzo niebezpieczne tuszowanie wykroczeń i przestępstw. Czyn zabroniony przez prawo jest zawsze czynem zabronionym i podlega karze. Swoista „amnestia", stosowana wybiórczo przez policjanta, prowadzi do poczucia bezkarności. Dlatego sprzeciwiam się zasadzie „coś za coś" – **Joanna K. z Białegostoku.**

– Tajni współpracownicy? Wolne żarty! Nie wierzę w ich pełne utajnienie. Akta, a w nich zobowiązania do współpracy, doniesienia i pokwitowania „wynagrodzeń", pozostają w archiwach. I mogą po pewnym czasie ujrzeć światło dzienne. Wystarczy uważnie przeczytać relacje z procesów lustracyjnych – **Grzegorz R. z Bielska Podlaskiego.**

– W tej całej sprawie nie widzę nic nadzwyczajnego. Na całym świecie policja werbuje współpracowników. Są to ludzie działający za pieniądze lub bez wynagrodzenia – **mieszkaniec Łomży, Lucjan L.**

– Z ogromnym oburzeniem przeczytałem we „Współczesnej" artykuł o pozyskiwaniu agentów. Gdy nie ma pieniędzy na pokrycie wielu potrzeb, to nagle znajdują się fundusze na kapusiów i donosicieli. To nic innego jak powrót do ubeckich metod. Z czymś takim nie możemy się zgodzić – **mieszkaniec Białegostoku, Wiesław J.** (h)

EKSPRESEM

We wtorek, ok. godz. 8.30 wybuchł pożar w drewnianym budynku mieszkalnym w Ciechanowcu. Strażacy uratowali 90-letniego właściciela mieszkania. Ogień zniszczył kuchnię, ściany w dwu pokojach, meble. Przyczyną pożaru było przypuszczalnie wypadnięcie rozżarzonego węgla z pieca. Straty oszacowano na 30 tys. zł, (h)

D2116602gwbo

Wyrazy głębokiego współczucia
Kol. Marianowi Krzaklewskiemu
z powodu śmierci
MATKI
składa
Zarząd Regionu Podlaskiego
NSZZ „Solidarność"

POGODA

DZIŚ 11.12.2002 7.31 15.10

Temperatury powietrza w Polsce

Gdańsk	-2/-6
Szczecin	-3/-8
Poznań	-7/-13
Wrocław	-7/-14
Śnieżka	-10/-16
Olsztyn	-3/-12
Warszawa	-6/-14
Kraków	-8/-16
Zakopane	-10/-18
Lublin	-9/-17

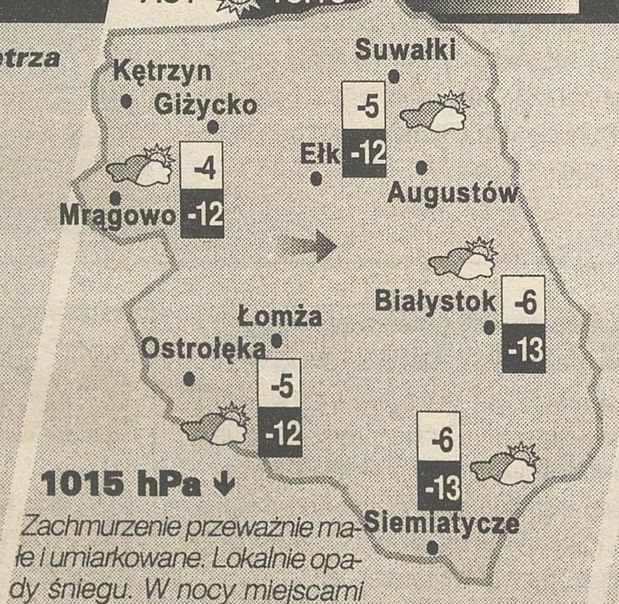

1015 hPa ↓

Zachmurzenie przeważnie małe i umiarkowane. Lokalnie opady śniegu. W nocy miejscami mgły osadzające szadź. Temp. maks. w dzień -4, -7 st., min. w nocy -11, -14 st. Wiatr słaby przeważnie z kier. zachodnich.

JUTRO 12.12.2002 7.32 15.10

1013 hPa ↓

Zachmurzenie przeważnie małe i umiarkowane. Głównie rano i w nocy miejscami mgły osadzające szadź. Temp. maks. w dzień -5,-8 st., min. -12,-15 st. Wiatr słaby, przeważnie południowo-zachodni i południowy.

y cudowny proszek za 400 tys. zł z „doczepioną" mską energią trafi do wody w zbiorniku?

Czary nad Siemianówką

nologia uzdrawiania wody pomocą ziemskiej energii ma idować problem nadmier- zakwitów sinic w Siemia- ce. Tak przynajmniej twier- pracownicy Wojewódzkiego ądu Melioracji i Urządzeń nych w Białymstoku, który ądza zbiornikiem. Ekspery- ialna metoda wg pierwszego torysu miała kosztować 35 zł. Dziś kierownik zbiornika o 400 tys. zł.

Koncepcję zastosowania w Sie- ówce tzw. technologii Grande- pisał Leon Chlabicz, kierow- biornika.

- To technologia znana i stoso- a w innych krajach, np. w Au- U nas niektórzy zaliczają ją do nej magii, ale tylko z powodu ej niewiedzy – mówi Chlabicz. metodzie Johanna Grandera na poczytać w Internecie (na ach np. Tygodnika Astrologicz-). Wg Grandera, woda jest orga- em żywym, który ma pamięć afi przechowywać informację że negatywną – na poziomie wiedniej częstotliwości. Woda czyszczona to woda chora. By zdrowić, trzeba zmienić jej otliwość na odpowiednią – na órą przez przypadek odkrył der. Stworzył nawet specjalne dzenia do ożywiania wody.

- Te urządzenia są w Polsce bar- drogie, dlatego koszty ożywie- ody w Siemianówce są tak kie – wyjaśnia Leon Chlabicz. prawda potrafię przekazać po- wną energię sam z siebie, ale muszą korzystać z maszyn.

- To jest czarowanie! Ale mówię oficjalnie, bo tak w ogóle to nie wypowiadam – mówi stocki naukowiec, który dosko- zna sprawę.

Naukowcy „nabrali wody w usta", gdy okazało się, że koncepcja ma poparcie dyrektora WZMiUW Tadeusza Roszkowskiego. Takie stanowisko przedstawił on na spotkaniu zespołu ds. zbiornika wodnego Siemianówka, które odbyło się 13 listopada w Podlaskim Urzędzie Marszałkowskim. W rozmowie z dziennikarzami zmienił jednak zdanie:

– Zastosowanie tej niekonwencjonalnej metody jest uwzględnione w założeniach programowych na 2003 r. Ale jeszcze za wcześnie, by mówić o konkretach. Technologię można by jednak sprawdzić...

Do tego potrzebna jest zgoda Podlaskiego Urzędu Wojewódzkiego. A tej – jak na razie – nie ma.

– Czy ja wierzę w tę metodę? A pani wierzy? – odpowiada pytaniem na pytanie Józef Staniaszek, dyrektor Wydz. Środowiska i Rolnictwa Podlaskiego Urzędu Wojewódzkiego. – Musimy mieć opinię rzeczoznawcy na ten temat, dopiero potem zdecydujemy o realizacji. Nie wiadomo tylko, kto miałby być rzeczoznawcą.

– Chętnie przeprowadziłbym eksperymenty, ale musiałbym dokładnie wiedzieć, na czym to polega. A jak pytam, okazuje się, że to tajemnica – opowiada kolejny naukowiec (oczywiście anonimowo).

Prof. Andrzej Górniak z Instytutu Hydrobiologii UwB podczas kilku lat badań opracował naukową metodę zwalczania sinic w Siemianówce. Jednym z jej elementów jest jednak zmniejszenie liczby ryb, co zupełnie nie odpowiada Polskiemu Związkowi Wędkarskiemu. Tymczasem dyr. Roszkowski z WZMiUW jest zapalonym wędkarzem. Nic dziwnego, że nie chce wykorzystać metody prof. Górniaka.

Aby uzdrowić wodę w Siemianówce, do zbiornika musiałyby trafić specjalne baterie energetyzujące, wypełnione wodą (zdrową!) lub proszkiem z „doczepioną" energią. Szczelne kapsuły opływałaby woda z Siemianówki i... to wszystko. Podczas przepływania chorej wodzie przekazane zostałyby drgania o odpowiedniej częstotliwości. Dzięki nim woda sama by się zregenerowała.

Szerzej o cudownym pomyśle na oczyszczenie Siemianówki napiszemy w najbliższym magazynie „Gazety Współczesnej"

Anna Mierzyńska

Ważniejsza sprzedaż mleka

Łatwiej o pieniądze z UE

Rolnicy ubiegający się o środki z Unii Europejskiej na produkcję mleka nie będą musieli podawać wielkości produkcji, a jedynie udokumentować wielkość jego sprzedaży – postanowił wczoraj rząd.

Wydana przez rząd nowelizacja rozporządzenia w tej sprawie pozwala również na udzielanie pomocy finansowej na budowę zagrodowych oczyszczalni ścieków w tych gospodarstwach, które nie mają możliwości podłączenia się do komunalnego systemu oczyszczania ścieków.

Rozporządzenie precyzuje też niektóre przepisy w zakresie działań oraz sposobów realizacji zadań Agencji Restrukturyzacji i Modernizacji Rolnictwa – chodzi o gospodarowanie środkami pochodzącymi z funduszy Unii Europejskiej.

Z co najmniej dwóch miesięcy do jednego miesiąca skrócono m.in. termin składania wniosków o udzielenie pomocy na infrastrukturę.

Według informacji zawartych w komunikacie CIR, rozporządzenie pozwoli m.in. „na poprawę konkurencyjności polskiego rolnictwa i przetwórstwa rolno-spożywczego na rynku krajowym i międzynarodowym" **(PAP)**

Kontrabanda przy granicy

Przez tydzień policjanci z Komendy Miejskiej i Wojewódzkiej Policji w Białymstoku razem z funkcjonariuszami białostockiej Izby Celnej prowadzili działania obserwacyjne w strefie przygranicznej.

– Obserwowaliśmy ruch graniczny i ruch samochodów w pobliżu granicy – powiedział kom. Jacek Dobrzyński, rzecznik prasowy komendanta wojewódzkiego policji w Białymstoku. – Znaleźliśmy sześć samochodów schowanych na posesjach rolników.

Jeszcze nie wiadomo czy znalezione kilkuletnie dwa volkswageny, nissan, ford, seat i fiat ducato są kradzione. W tzw. dziupli policjanci i celnicy odkryli ponadto 300 rosyjskich toreb z papierosami i alkoholem. **(KP)**

Śmierć w pracy

W jednym z zakładów samo- owych w Bielsku Podlaskim mężczyźni naprawiali w po- iałek koło ciężarowego mer- sa. W pewnym momencie pę- ajprawdopodobniej nadmiernie mpowana, opona. Potężne nie odrzuciło mężczyzn kil- etrów dalej. Na miejsce wy- u natychmiast wezwano po- wie ratunkowe. Podczas wożenia rannych do szpitala z poszkodowanych – 60-let- rowca mercedesa – w wyni- niesionych obrażeń zmarł. zy godziny wcześniej w Hry- zach 51-letni mechanik, pod- naprawy samochodu, został gnieciony przez ciężarowego . Ze wstępnych ustaleń wyni- potężna ciężarówka zsunęła metalowych podstawek i przy- ła mężczyznę do kaloryfera. y z urazem miednicy został wieziony do szpitala.

(KP)

150 tys. uchodźców czeka na przerzut z Białorusi do Polski

Zemsta prezydenta A. Łukaszenki?

Podlaska Straż Graniczna nie ma zamiaru podejmować żadnych dodatkowych działań w związku z planowanym przed świętami Bożego Narodzenia przerzutem przez granicę białorusko-polską 150 tys. nielegalnych imigrantów. MSW zapewnia, że gdyby zieloną granicę chciało przekroczyć nawet 200 tys. osób, nasze służby graniczne wszystkich są w stanie wyłapać.

Ta akcja ma być rzekomo, wg tygodnika „Wprost" zemstą Aleksandra Łukaszenki, który chce pokazać Unii Europejskiej, jak łatwo może zalać Europę Zachodnią nielegalnymi imigrantami.

– Niedawno w Brześciu polskie służby graniczne nie chciały wpuścić na teren państwa około 100 Czeczeńców, twierdząc że ich dokumenty nie są w porządku. Oczywiście to nie była prawda. Teraz tygodnik „Wprost" chce udowodnić, że to białoruskie służby graniczne nie są w porządku – powiedział Igor Sekreta, wicekonsul Białorusi w Białymstoku.

Do obozów uchodźców, osób zajmujących się przerzutem i map tras przerzutowych dotarli dziennikarze tygodnika „Wprost". Piotr Kudzia i Grzegorz Pawelczyk twierdzą w swoim artykule, że uchodźcy m. in. z: Afganistanu, Iraku, Laosu czy Czeczenii, koczują obecnie w okolicach Drybina i Mohylewa na zachodniej Białorusi, a także w pobliżu Pińska, Niewiela, Stolina, Klecka, Słucka, Woronowa i Lidy.

– Trudno mi sobie wyobrazić, aby przy granicy zgromadzić taką liczbę nielegalnych imigrantów. Białoruś nie przyjmuje na swoje terytorium takich osób, które zresztą często są przestępcami i handlarzami narkotyków. Państwo musi dbać o swoje bezpieczeństwo, a zebranie 150 tys. uchodźców nie jest wyrazem troski o spokój w kraju – powiedział Igor Sekreta.

Białoruscy pogranicznicy, milicja i wojsko otrzymali podobno instrukcję, by na kilka dni zaprzestać patrolowania granicy, a wręcz pomagać nielegalnym imigrantom. Plan przerzutu uchodźców do Polski miałoby przygotować białoruskie KGB.

– Po tego typu publikacji w prasie nie można oczekiwać, aby wszystkie służby graniczne zostały postawione na nogi – powiedziała Anna Wołoszyn-Wrona, rzecznik prasowy podlaskiej Straży Granicznej. – Nie będziemy podejmowali żadnych dodatkowych działań, ponieważ w tym momencie granica jest dobrze strzeżona.

W związku z planami przystąpienia Polski do Unii Europejskiej, Straż Graniczna już od połowy lat 90. uszczelnia granicę.

– Nawet eksperci z Unii Europejskiej byli mile zaskoczeni, że ten odcinek granicy jest tak dobrze strzeżony – powiedziała Anna Wołoszyn-Wrona. – Mamy nowoczesny sprzęt, bardzo dobre samochody oraz wyszkolonych pracowników.

– Cały czas monitorujemy zieloną granicę z Białorusią. Jesteśmy w stanie wychwycić nawet 200 tys. nielegalnych imigrantów, choć nie mamy żadnych informacji na ten temat – powiedział Marek Gieorgica z Biura Prasowego MSW.

(KP)

Dla pacjentów nic się nie powinno zmienić

Prywatyzacja przychodni

Ze struktur Samodzielnego Miejskiego ZOZ-u w Białymstoku chcą wyłączyć się kolejne poradnie, zarówno podstawowej opieki zdrowotnej, jak i specjalistyczne. Władze miasta będą musiały wkrótce zadecydować, co stanie się z ich macierzystą jednostką.

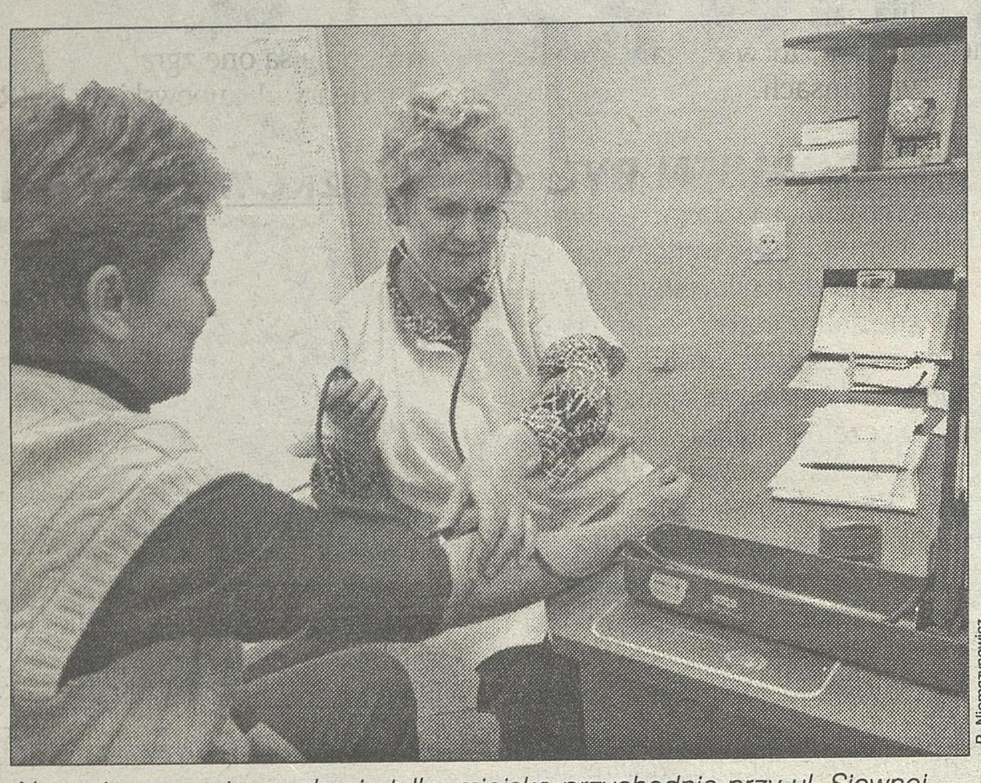

P. Niemczynowicz

Na razie sprywatyzowała się tylko miejska przychodnia przy ul. Siewnej

Wiele wskazuje na to, że od stycznia 2003 roku sprywatyzuje się kilka kolejnych poradni podstawowej opieki zdrowotnej i specjalistycznych. Które dokładnie, będzie wiadomo pod koniec grudnia, po rozstrzygnięciu konkursów, ogłoszonych przez Podlaską Kasę Chorych.

– Do tego czasu trudno powiedzieć, które poradnie ostatecznie zdecydują się na samodzielność. Jednostki nie informują nas o swoich decyzjach. A pozwoliliśmy na prywatyzację wszystkim chętnym – mówi **Krystyna Kulesza-Huryń**, dyrektor SMZOZ w Białymstoku.

Z nieoficjalnych informacji wynika, że ze struktur MZOZ-u chcą wyłączyć się poradnie podstawowej opieki przy ul. Mieszka I, Berlinga i Radzymińskiej. Na swoje chcą też przejść pracownicy poradni endokrynologicznej, neurologicznej, laryngologicznej.

– Nie stawiamy żadnych przeszkód w prywatyzacji naszych poradni – zapewnia **Kazimierz Romanowski**, naczelnik Wydziału Zdrowia Urzędu Miejskiego. – Jest nawet uchwała Zarządu Miasta o preferencyjnych warunkach dzierżawy dotychczasowych pomieszczeń (1 zł za mkw.).

Prywatyzacja poradni SMZOZ-u raczej nic nie zmieni w sytuacji pacjentów, którzy powinni mieć taki sam dostęp do lekarzy, pracujących po prostu pod innym szyldem. Nie wiadomo jednak, co stanie się z pozostałą jednostką SMZOZ-u.

– Na pewno dopóki w strukturach SMZOZ-u będą jakieś poradnie, to nie zostanie on zlikwidowany – zapewnia Kazimierz Romanowski. – Ktoś musi przecież administrować tymi jednostkami. Likwidacja nie byłaby też opłacalna dla podmiotów, które wynajęłyby pomieszczenia, bo wtedy nie byłoby już preferencyjnych warunków dzierżawy. Gmina musiałaby ogłosić przetarg na lokale.

Naczelnik Romanowski przyznaje, że kwestia przyszłości SMZOZ-u staje się jedną z pilniejszych, tym bardziej że dług jednostki sięga już 6 mln zł. Nie są to jeszcze zobowiązania wymagalne, ale mogą w przyszłości obciążyć budżet miasta.

(luk)

Krystyna Kulesza-Huryń, dyrektor Samodzielnego Miejskiego ZOZ w Białymstoku:

– O naszej przyszłości przeważy zapewne pierwsze półrocze 2003 roku. Będzie wiadomo, ile podmiotów zostanie w naszych strukturach, jakie będą kontrakty. SMZOZ ma pewien majątek, prowadzi działalność gospodarczą, nie powinien raczej zostać zlikwidowany. Być może będziemy tylko jednostką administracyjną, obsługującą inne jednostki służby zdrowia.

Krajowi i zagraniczni inwestorzy wypytują o białostocką Hutę Szkła

Pieniądze dla hutników

Pracownicy upadłej białostockiej Huty Szkła Biaglass otrzymali wczoraj wynagrodzenie. Jednocześnie prowadzone są już wstępne rozmowy w sprawie nabycia huty przez potencjalnych inwestorów.

Jan Żubrycki, syndyk masy upadłościowej Biaglassu poinformował, że potencjalni inwestorzy dzwonią, pytają, przyjeżdżają na rozmowy do firmy.

– Dwa dni temu przyjechał do zakładu białostocki przedsiębiorca. Spędził kilka godzin na oglądaniu huty i rozmowie o jej sytuacji. Nie chciał jednak zdradzić, czy jest zainteresowany kupnem Biaglassu jako osoba prywatna czy jako przedstawiciel jakiejś firmy – twierdzi Jan Żubrycki.

Wczoraj z kolei pojawił się w Hucie Szkła potencjalny inwestor z południa Polski. Jeszcze w grudniu syndyk ma się spotkać także z dwoma przedsiębiorcami z Niemiec.

– Jeżeli wpłynie kilka ofert, wybiorę tę, w której przedsiębiorca zadeklaruje chęć kupna zakładu wra z pracownikami – twierdzi J. Żubry ki. – Jest to warunek priorytetow Ważne też będzie, kiedy zostanie z płacona wynegocjowana kwota.

Przedsiębiorcy, którzy są zainte sowani kupnem Biaglassu pytają m o wcześniejszą sytuację finansową z kładu oraz o aktualną produkcj Produkcja natomiast w Hucie Szk „idzie pełną parą". Tylko wczoraj d białostockiej huty zgłosiły się po tow dwa tiry z Francji i jeden z Danii.

Wczoraj też, zgodnie z regul minem, pracownicy Biaglassu otrz mali wynagrodzenie za listopad Przypomnijmy, że białostoccy hu nicy od sierpnia nie otrzymywa bieżącej wypłaty za pracę. Zaległ ści te były przyczyną złożenia wni sku o ogłoszenie upadłości huty rozpoczęcia strajku. Pracownicy d klarowali wówczas, że oczekują swoim zakładzie na syndyka, któ znajdzie nowych, rzetelnych wł ścicieli dla Biaglassu.

(mag

REKLAMA

„WYDRAP Z 007UP"

nowa „filmowa" akcja **w Kinie Pokój** zorganizowana przy okazji wejścia na ekran kina najnowszego **filmu z serii o agencie 007.**

Zasady „ZDRAPKI 007UP":

- Kup w barku Zestaw „007UP",a otrzymasz kupon promocyjny „WYDRAP Z 007UP"
- **Każda zdrapka WYGRYWA!!!**
- Zdrap warstwę ochronną i zobacz co wygrałeś.
- Następnie zgłoś się z kuponem do barku kina w którym go otrzymałeś i wymień na nagrodę.

Akcja trwa od 22 listopada 2002 r. do 28 lutego 2003 r.

Do wygrania atrakcyjne nagrody!!!

KINO POKÓJ- DOBRY WYBÓR

Toaleta pod kluczem

Coraz częściej petenci urzędów, którzy podczas załatwiania służbowych spraw mają potrzebę skorzystania z toalety, nie mają szans by się do niej dostać. Toalety w instytucjach użyteczności publicznej są zamykane na klucz, którym dysponują jedynie urzędnicy.

Właśnie dlatego chcemy się dowiedzieć, co o dostępności do toalet w urzędach – dla ludzi z zewnątrz – sądzą Czytelnicy „Współczesnej". Na opinie na ten temat czekamy dziś, w godz. 9-13, pod numerem bezpłatnej infolinii:**0-800-127-067** oraz pod adresem internetowym **studio@wspolczesna.pl**.

(RR)

BEZPŁATNY TELEFON DO „DZIEŃ DOBRY BIAŁYSTOK"

0-800-127-067

od 10.00 do 14.00

SYGNAŁY CZYTELNIKÓW

Przycięte drzewa

– Przy naszym bloku rosły piękne drzewa. Pracownicy spółdzielni wycięli je w zeszłym tygodniu, bez uzgodnienia tego z lokatorami – powiedziała mieszkanka bloku nr 85 przy ul. Sienkiewicza w Białymstoku.

Nasza Czytelniczka twierdzi, że drzewa w znacznej mierze tłumiły hałas, związany z ruchem na ul. Sienkiewicza. Poza tym filtrowały spaliny.

– Drzewa zostały tylko przycięta, a nie wycięte całkowicie. To tradycyjna procedura – powiedział **Janusz Prokopiuk**, kierownik administracji Białostockiej Spółdzielni Mieszkaniowej.

Jego zdaniem, wszystkie wycinki drzew przeprowadzane są za zgodą Urzędu Miejskiego, a ponadto tego typu zabiegi wykonuje się na wniosek mieszkańców.

– Być może komuś z parteru drzewo zasłaniało światło i złożył wniosek o przycięcie go. A osoby z górnych pięter są teraz niezadowolone. Tak się często zdarza – twierdzi Prokopiuk.

(KP)

REKLAMA

RADIO - TAXI **Komfort** 744 44 44

TYLKO MERCEDESY

Oferujemy transport bagażowy

TELEFON BEZPŁATNY 0800 111 111

20% ZNIŻKI STAŁYM KLIENTOM

Zadzwoń także pod 96-44

wystawiamy faktury VAT

rtkomfort.w.interia.pl

D307102gwbh

Białostocki urzędnik powinien być w garniturze, a urzędniczka w spódnicy o długości co najmniej 40-50 cm

Urząd „pod krawatem”

Według czytelników „Gazety Współczesnej”, prawdziwy urzędnik powinien być ubrany w marynarkę, zaś urzędniczka powinna ubrać się w żakiet lub marynarkę oraz spódnicę.

Wczoraj pytaliśmy czytelników „Współczesnej” o to, jak – ich zdaniem – powinien być ubrany urzędnik z prawdziwego zdarzenia. Do takiej sondy sprowokował nas nowy prezydent Łodzi Jerzy Kropiwnicki, który swoje urzędowanie w tamtejszym magistracie rozpoczął od wydania polecenia pracownikom, by zmienili stare swetry na marynarki i by do pracy przychodzili „pod krawatem”. Taka przebieranka ma świadczyć o tym, że urzędnik szanuje petenta.

Wszyscy czytelnicy, którzy dzwonili podczas naszego wczorajszego dyżuru, uważają, że pomysł prezydenta Kropiwnickiego nie jest zły. Niektórzy mówili nawet, że warto pomyśleć o ustawie, która regulowałaby sprawę urzędniczego stroju.

- Nie chodzi mi o to, żeby zmusić urzędników do noszenia mundurków jak w Chinach, ale by wiedzieli co mogą, a czego nie mogą założyć. Bo kiedyś byłem świadkiem, jak jeden pan siedział w urzędzie w krótkich spodenkach – mówi Dariusz Mnich.

O tym, że takie rozwiązanie jest potrzebne świadczy to, że podczas dyżuru najczęściej skarżono się na wygląd urzędników.

– Wiele razy zdarzyło mi się, że przychodzę do Urzędu Miejskiego czy Wojewódzkiego, a tu pracownik w wyciągniętym swetrze i dżinsach je kanapkę. To świadczy o tym, iż mnie, interesanta lekceważy – mówi pani Anna Kaczmarska.

Inny czytelnik zwrócił uwagę, że urzędnicy powinni brać przykład z pracowników banków.

– Tam panowie zawsze są „pod krawatem”, a panie też wyglądają elegancko. No, ale banki to są prywatne instytucje i o pracę bardziej się dba – powiedziała pani Krystyna.

Jedyny spór dotyczył tego, jaką długość powinna mieć spódnica urzędniczki. Niektórzy proponowali, by wprowadzić przepis, że spódnica musi mieć co najmniej 40 lub 50 cm. Inni mówili, że jeśli już pani urzędnik ma być w spodniach, to w eleganckich, a nie w dżinsach.

– Choć ja osobiście nie mam nic przeciwko temu, żeby urzędniczka była w jak najkrótszym mini i by miała odsłonięte nogi. Oczywiście, o ile są one zgrabne – stwierdził Henryk Jakubowski. **(RR)**

NASZA SONDA

O to, jak powinien wyglądać urzędnik w pracy zapytaliśmy szefów kilku białostockich urzędów.

Ryszard Tur, prezydent Białegostoku:

- Myślę, że takich kwestii nie można regulować w drodze uchwał czy zarządzeń. Dlatego nigdy nie zastanawiałem się nawet nad tym, by wprowadzić jakieś przepisy dotyczące stroju urzędnika białostockiego magistratu. Uważam, że każdy pracownik sam powinien wiedzieć jak się ubierać do pracy, a najważniejsze powinno być to, by jego strój był czysty, estetyczny i schludny.

Edward Kosakowski, naczelnik Urzędu Skarbowego w Białymstoku:

- Nie mamy w tej materii żadnych przepisów wewnętrznych, ale pewne zalecenia w naszym urzędzie obowiązują. Było organizowane nawet na ten temat szkolenie. Nasz urzędnik musi być więc w stroju schludnym i niewyzywającym. Panowie przychodzą do pracy pod krawatem, zaś panie nie mogą nakładać zbyt krótkich spódnic czy mieć dużych dekoltów. Jak na razie wszyscy tych zaleceń przestrzegają. Nie zobaczy się więc u nas panów w rozciągniętych sweterkach.

RR

Wielodzietne rodziny z Białegostoku mogą się ubiegać o przyznanie bezpłatnych biletów autobusowych

Komunikacja za darmo

Ponad 900 białostoczan korzystało w tym roku z bezpłatnych biletów komunikacji miejskiej. Darmowe przejazdy przysługują dzieciom z rodzin wielodzietnych. Można się o nie ubiegać do końca roku.

Za wielodzietną uważa się rodzinę z przynajmniej pięciorgiem dzieci. Dzieci z takich rodzin mogą korzystać z bezpłatnych przejazdów, pod warunkiem, że nie ukończyły jeszcze szkoły średniej.

– W tym roku z bezpłatnych biletów korzystało 317 białostockich rodzin – mówi **Mikołaj Pińczuk**, naczelnik Wydziału Obsługi Pasażera ZOKM w Białymstoku. – Bilety takie wydawane są na cały rok. Taki bilet to dla tych rodzin swego rodzaju wsparcie finansowe. Miesięczny bilet ulgowy kosztuje 25 zł. Dla pięciorga dzieci rodzice musieliby więc wydawać miesięcznie 125 zł.

31 grudnia upływa termin ważności tegorocznych biletów specjalnych dla rodzin wielodzietnych. Ważność biletów można przedłużać w siedzibie ZOKM w Białymstoku, przy ul. Składowej 11, pokój 124, od poniedziałku do piątku w godz. 7-17. **(u)**

Radio Akadera 87,7 FM

Chcesz dowiedzieć się o czym piszemy w czwartkowym wydaniu „Gazety Współczesnej” i najbliższym wydaniu magazynowym – słuchaj porannych audycji Radia Akadera.

Jard w telewizji

Program na święta

Jeszcze przed świętami Bożego Narodzenia abonenci telewizji kablowej Vectra będą mogli oglądać codziennie wiadomości z Białegostoku, przygotowywane przez firmę Media Jard. Dziennik, programy dla dzieci oraz relacje z imprez kulturalnych czy ważnych dla miast wydarzeń przygotowywać będą pracownicy nowej telewizji Jarosława Dziemiana.

– Nie mogę powiedzieć, jakie programy i ile godzin dziennie będzie przygotowywała telewizja Jarosława Dziemiana. Nie mamy jeszcze dokładnie sprecyzowanych postanowień umowy – powiedziała **Anna Zajkowska**, kierownik białostockiego oddziału Vectry.

Od 15 listopada w Vectrze można już oglądać wiadomości przygotowywane przez Media Jard. Na razie telewizja produkuje dwie godziny programu tygodniowo.

– Mam dwa studia telewizyjne w Turkusie, dobry sprzęt cyfrowy, wyszkolonych dziennikarzy, samochody – powiedział **Jarosław Dziemian**, właściciel Przedsiębiorstwa Wielobranżowego „Jard” – Mam już radio, gazetę, dlaczego nie zainwestować w telewizję. **(KP)**

Czwartek u Sleńdzińskich

Galeria im. Sleńdzińskich, ul. Waryńskiego 24a, zaprasza na spotkanie z cyklu Urodziny Adama Mickiewicza, zatytułowane „Hosanna nad Nowogródkiem”, 12 bm. o godz. 17. W programie: gawęda Waldemara Smaszcza o dzieciństwie i młodości Adama Mickiewicza, ilustrowana fragmentami filmu biograficznego. Wstęp wolny.

(a)

KRÓTKO

Nominacje profesorskie

Dr hab. Jerzy Robert Ładny i dr hab. Wiktor Łaszewicz z Akademii Medycznej w Białymstoku otrzymali wczoraj z rąk prezydenta RP Aleksandra Kwaśniewskiego nominacje profesorskie. Prezydent wręczył nominacje 52 nauczycielom oraz pracownikom nauki i sztuki. **(luk)**

Punch po raz ostatni

Swój sceniczny żywot kończy już spektakl „Niech żyje Punch!". W Białostockim Teatrze Lalek był grany od 1995 r. Autorem scenariusza jest Włodzimierz Fełenczak. On również – wraz z Wojciechem Szelakowskim – spektakl wyreżyserował. Scenografię opracował Wiesław Jurkowski, muzykę Jerzy Derfel, a za aranżację odpowiada Marek Kulikowski. Sam spektakl i jego twórcy byli wielokrotnie nagradzani na ogólnopolskich festiwalach i przeglądach. Ostatnie przedstawienia będzie można oglądać 12 i 13 grudnia o godz. 19.00. Nasi czytelnicy będą mieli okazję wybrać się na ten spektakl za darmo. Szczegóły w czwartkowym i piątkowym wydaniu „Gazety Współczesnej". **(ada)**

Pejzaż podlaski

Wernisaż wystawy pt. „Pejzaż podlaski" odbędzie się 12 bm. o godz. 19 w Galerii Związku Polskich Artystów Plastyków „Marszand" **(a)**

Rodzina podstawowym dobrem

Kolejne spotkanie z cyklu „Wykłady Otwarte z Katolickiej Nauki Społecznej", odbędzie się w środę o godz. 17, w siedzibie Katolickiego Stowarzyszenia „Civitas Christiana", przy ul. Elektrycznej w Białymstoku. Tym razem wykład „Rodzina Podstawowym Dobrem Społeczeństwa" wygłosi ks. bp dr Stanisław Stefanek. Problematyka wykładów to człowiek, rodzina, bieda, miłosierdzie, integracja europejska, świat bez wartości, wolność w demokracji, chrześcijanie w polityce. Odbywają się one pod patronatem ks. abp. Wojciecha Ziemby, metropolity białostockiego. Organizują je: Katedra Teologii Katolickiej Uniwersytetu w Białymstoku, Archidiecezjalne Wyższe Seminarium Duchowne w Białymstoku, Akcja Katolicka Archidiecezji Białostockiej, Podlaskie Stowarzyszenie Absolwentów Katolickiego Uniwersytetu Lubelskiego, Fundacja Edukacji i Twórczości oraz Podlaski Oddział Katolickiego Stowarzyszenia „Civitas Christiana". **(KP)**

Muzealny kiermasz

W Sali Rycerskiej Muzeum Wojska rozpoczyna się dzisiaj niezwykły, wojenno-gwiazdkowy kiermasz. Przez trzy dni prowadzona będzie sprzedaż wydawnictw muzealnych i historyczno-wojskowych. Można je będzie nabyć po bardzo atrakcyjnych cenach. Ponadto do każdej zakupionej książki dołączany jest gratis reprint przedwojennego wydawnictwa poświęconego Marszałkowi Józefowi Piłsudskiemu. Kiermasz odbędzie się w dniach 11-13 grudnia w godz. 9.30-17. **(ada)**

Bożonarodzeniowa opowieść

Filharmonia Białostocka przygotowała dla przedszkolaków i uczniów klas I-III „Bożonarodzeniową opowieść". Składają się na nią piosenki i wiersze o zimie i świętach, muzyczny list do św. Mikołaja, rozmowy o gwiazdkowych zwyczajach, wspólne śpiewanie kolęd, zabawa i taniec. Występują: Barbara Kozakiewicz-Kisiel – prowadzenie śpiew, Stanisław Kruciński – puzon, śpiew, św. Mikołaj, Paweł Dawidowicz – skrzypce, Jan Nadolny – instrumenty klawiszowe. „Opowieść" przedstawiana jest w cyklu audycji muzycznych w sali kameralnej FB przez cały bieżący tydzień, co 45 minut od godz. 9 do 12.45. **(a)**

P. Niemczynowicz

Rodzina nieżyjącego chłopaka na własną rękę poszukuje świadków zdarzenia w pociągu rozklejając plakaty na słupach ogłoszeniowych

Policja i rodzina nieżyjącego Adama szukają świadków tragicznego zdarzenia

To nie był wypadek?

Brat Adama porozlepiał na białostockich słupach ogłoszeniowych plakaty ze zdjęciem 20-letniego studenta białostockiej Akademii Medycznej, którego zwłoki znaleziono tydzień temu na torach. Rodzina chłopaka nie zgadza się bowiem z podejrzeniami policji, że był to nieszczęśliwy wypadek.

Adam studiował na II roku Akademii Medycznej w Białymstoku. Tydzień temu, w środę, zamierzał jechać do Warszawy. Po godzinie 17 kupił na białostockim dworcu PKP bilet na pociąg na godz. 18.12. W czwartek rano znaleziono na torach – kilometr od białostockiej stacji PKP – jego zwłoki.

– Aktualnie ustalamy okoliczności tego zdarzenia i poszukujemy świadków – mówi podkom. **Jacek Dobrzyński** z zespołu prasowego Komendy Wojewódzkiej Policji w Białymstoku. – Badamy różne wersje zdarzeń.

Policja poszukuje osób, które widziały w środę, 4 grudnia br., na białostockim dworcu PKP 20-letniego mężczyznę ubranego w oliwkowy kożuszek i sztruksowe spodnie w podobnym kolorze, z żółtym plecakiem. Zdaniem policjantów, chłopak wsiadł nie do tego pociągu, co powinien, a kiedy się zorientował, że jedzie w kierunku Suwałk, a nie Warszawy – wyskoczył z wagonu. O pomyłkę wagonów zaś, jak twierdzą policjanci, nie było trudno, ponieważ oba pociągi, i warszawski, i suwalski, stały na tym samym torze, a ich ostatnie wagony prawie się stykały.

Jednak rodzina chłopaka nie wierzy, że był to nieszczęśliwy wypadek. Brat Adama porozklejał więc na białostockich słupach ogłoszeniowych plakaty ze zdjęciem i opisem nieżyjącego chłopaka oraz prośbą o telefony od wszystkich, którzy go widzieli tego tragicznego dnia oraz w nocy ze środy na czwartek.

– Wiele symptomów wskazuje na to, że to nie był zwykły wypadek – mówi ojciec nieżyjącego Adama. – Znaliśmy syna dobrze, on by nie wyskoczył z pociągu. Podejrzewamy więc, że to ktoś mu pomógł zejść z tego świata...

Oglądający zwłoki lekarz stwierdził uraz głowy i przerwanie rdzenia kręgowego. Jego zdaniem, chłopak umarł między godziną 1 a 3 w nocy ze środy na czwartek. **(dona)**

Osoby, które widziały Adama na białostockim dworcu PKP lub w wyjeżdżającym z Białegostoku pociągu proszone są o kontakt z III Komisariatem Policji – tel. 677-32-33 lub z rodziną Adama – tel. 0604-782-061.

CO, GDZIE, KIEDY

SŁUŻBA ZDROWIA

SZPITALE

DYŻURY CODZIENNE

Woj. Szpital Zespolony im. J. Śniadeckiego, ul. M. Skłodowskiej-Curie 26, tel. centr. 74-88-100 – dyżuruje rehabilitacja oraz oddziały dziecięce: chirurgia, reanimacja, laryngologia.

Woj. Szpital Specjalistyczny im. K. Dłuskiego, ul. Żurawia 14, tel. 7409-500 dyżurują oddziały dla dorosłych: neuroinfekcji i chorób pasożytniczych (tel. 7409-518), obserwacyjno-zakaźny (tel. 7409-478), chorób wątroby (tel. 7409-488), stacja dializ (tel. 7409-471); dla dzieci – choroby płuc i gruźlicy dla dzieci (tel. 7409-471).

Klinika Perinatologii i Położnictwa SPSK AM, ul. M. Skłodowskiej-Curie 24, tel. 742-11-48 – dyżuruje położnictwo.

Specjalistyczny Dermatologiczny ZOZ, ul. św. Rocha 3, tel. 7425-301, 7420-206.

Regionalny Szpital Onkologiczny, ul. Ogrodowa 12, tel. 7320-116.

OSTRE DYŻURY

CHIRURGIA, REANIMACJA, KARDIOLOGIA, WEWNĘTRZNY, LARYNGOLOGIA, OKULISTYKA, NEUROLOGIA, DZIECIĘCY WEWNĘTRZNY, NEUROLOGIA, REANIMACJA, LARYNGOLOGIA, CHIRURGIA – Wojewódzki Szpital Zespolony im. J. Śniadeckiego, ul. M. Skłodowskiej-Curie 26, tel. centr. 74-88-100.

POŁOŻNICTWO Z GINEKOLOGIĄ – Wojewódzki Szpital Zespolony im. J. Śniadeckiego, ul. Warszawska 15, tel. centr. 74-88-700.

DLA DZIECI: Oddział Dziecięcy Obserwacyjno-Zakaźny (tel. 7409-502); codzienne dyżury ostre: dla dorosłych – Oddział Neuroinfekcji i Chorób Pasożytniczych (tel. 7409-518), Oddział Obserwacyjno-Zakaźny (tel. 7409-478), Oddział Chorób Wątroby (tel. 7409-488), Stacja Dializ (tel. 7409-471), dla dzieci – Oddział Chorób Płuc i Gruźlicy dla Dzieci (tel. 7409-507) – Wojewódzki Szpital Specjalistyczny im. K. Dłuskiego, ul. Żurawia 14, tel. centr. 7409-500.

ODDZIAŁ GRUŹLICY – Specjalistyczny Przeciwgruźliczy ZOZ, ul. Warszawska 18, tel. 7412-952.

DZIECIĘCA ONKOLOGIA (tel. 745-08-42) – Samodzielny Dziecięcy Szpital Kliniczny, ul. Waszyngtona 17, Izba Przyjęć, tel. 745-07-47.

TEATRY

Teatr Dramatyczny im. Al. Węgierki w Białymstoku – „KOPCIUSZEK" (Duża scena), godz. 10.00, „Wariacje enigmatyczne"(Mała scena), godz. 19.00.

Białostocki Teatr Lalek – „Scrooge, czyli opowieść wigilijna o duchu", godz. 9.00, 11.00.

KINA

„POKÓJ" (tel. 742-38-82) – „Planeta skarbów" (USA, b.o. – dubbing), godz. 10.15, 14.30, 16.15, „K-19" (USA, l. 15), godz. 12.30, 17.30, 20.30, „Śmierć nadejdzie jutro" (USA, l. 15), godz. 15.00, 18.00, 20.00 (www.echocinema.pl(kina)pokoj).

„TON" (tel. 743-53-82) – „Stuart Malutki 2" (USA, b.o. – dubbing), godz. 12.45, „Ringu-krąg" (japoński, l. 15), godz. 14.15, 18.15, „Koniec z Hollywood" (USA, l. 15), godz. 16.00, 20.00 (www.ton.com.pl).

„SYRENA" (tel. 744-58-96) – „Zemsta" (polski, l. 12), godz. 16.30, „Boskie jak diabli" (franc.-włos.-meksyk.-hiszp., l. 15), godz. 18.15, „Femme Fatale" (USA, l. 15), godz. 20.15.

„FORUM" (tel. 742-23-70) – „Ali G Indahouse" (USA, l. 15), godz. 15.00, 18.45, „THE RING" (USA, l. 15), godz. 16.45, 20.30.

O muzeach i galeriach informujemy w piątkowym wydaniu gazety – „Magazynie Tydzień".

REKLAMA

RADIO TAXI BIAŁYSTOK 96 26
20% zniżki stałym Klientom
BEZPŁATNIE ZAMÓWISZ TAXI
0-800 400 400
D2053902gwboc

D2086002gwbob
plus radio 103,3 FM
Tomasz Sekielski PLUS
rozmowa dnia po 8

Radości na Święta nigdy za wiele.
PROVIDENT Polska
szybkie pożyczki od 300 do 5 000 PLN
w 48 godzin w Twoim domu
bez żyrantów
ZADZWOŃ 0 801 124 124
Opłata jak za połączenie lokalne.
N1613802gwbob

Zapłacą za brak OC

Od 1 stycznia 2003 roku Ubezpieczeniowy Fundusz Gwarancyjny (UFG) obniża o 100 zł, do 3.400 zł, karę dla właścicieli samochodów osobowych nie posiadających aktualnego ubezpieczenia od odpowiedzialności cywilnej – poinformował UFG.

UFG podał wczoraj, że dla właścicieli samochodów ciężarowych i autobusów analogiczna kara wzrośnie z 4.100 zł do 4.800 zł.

UFG podnosi także od 1 stycznia do 4.700 zł, z dotychczasowych 2.500 tys. zł, wysokość kary za brak OC w przypadku podmiotów wykonujących doradztwo podatkowe, jeśli wyrządzą szkody przy wykonywaniu czynności doradztwa podatkowego.

Rolnicy, którzy nie zawrą obowiązkowego ubezpieczenia od odpowiedzialności cywilnej z tytułu prowadzenia gospodarstwa, zapłacą w przyszłym roku tak jak dotychczas 60 zł kary.

(PAP)

Zabił matkę, bo piła

28-letni mieszkaniec Piły Piotr W. stanie przed sądem oskarżony o brutalne zabójstwo i zamurowanie zwłok matki. Ciało kobiety znaleziono pół roku po przestępstwie w piwnicy domu rodzinnego. Według prokuratury, do zabójstwa doszło w nocy z 12 na 13 stycznia 2002 r. W czasie śledztwa Piotr W. przyznał się do zabicia matki. Tłumaczył, że zrobił to, bo „matka piła i prowokowała". Biegli psychiatrzy stwierdzili, że jest normalny i może odpowiadać przed sądem. Oskarżonemu grozi dożywocie.

(PAP)

16:35

REKLAMA

Uwaga! Ta oferta elektryzuje i powoduje silne wyładowania emocji. Teraz samochód, którego szukasz, możesz mieć już zZz... zZa... Zajrzyj do salonu Peugeot, a będziesz mieć jasność.

PEUGEOT. ZAPROJEKTOWANY, BY CIESZYĆ.

PEUGEOT

Białystok
POZNAŃSKI AUTO
ul. 27 Lipca 1/1
tel. 0-85/675-57-21

Łomża
MOTOS
al. Piłsudskiego 85
tel. 0-86/218-64-66

Suwałki
AUTO SERWIS
ul. Sejneńska 24
tel. 0-87/565-30-92

Fabryka w ogniu

Strażacy gasili wczoraj pożar Fabryki Mebli w Kieźlinach koło Olsztyna. Straty oszacowano wstępnie na 6 mln zł.

Jak powiedział Andrzej Mikciński, dyżurny Straży Pożarnej w Olsztynie, pożar wybuchł w poniedziałek nocą w części produkcyjnej fabryki. Ogień był bardzo silny i szybko przeniósł się na część magazynową i administracyjną. Pracownicy fabryki zdążyli jeszcze wynieść niektóre maszyny produkcyjne, komputery i dokumenty. Pożar gasiło 100 strażaków. Zawodową straż wspierały jednostki ochotnicze.

Akcję utrudniał trujący i gryzący dym unoszący się z palących sztucznych tworzyw. Strażacy olsztyńskiej straży oceniają, że pożar fabryki, którego przyczyn jeszcze nie ustalono, był jednym z większych w ostatnich latach.

Fabryka Mebli w Kieźlinach zatrudniała 300 osób.

(PAP)

Jaki samolot?

Minister obrony narodowej ogłosi wynik przetargu na samolot wielozadaniowy dla polskiej armii 27 grudnia – poinformował wczoraj wiceminister gospodarki Andrzej Szarawarski. Dziś komisja offsetowa przy Ministerstwie Gospodarki zakończy ocenę ofert offsetowych.

Konsorcjum Lockheed Martin, oferujące samolot F-16, informowało wcześniej, że cała jego oferta offsetowa, wraz z partnerami, obejmie 80 potencjalnych projektów o wartości 8 mld USD.

Gripen International, oferujący polskiej armii samolot Gripen, zaproponował Polsce pakiet ponad 0 projektów o wartości ponad 8 mld euro.

Oferta francuskiego koncernu Dassault Aviation, producenta samolotu Mirage, zawiera 66 projektów dla offsetu bezpośredniego, co stanowi 65 proc. całości wartości offsetu, oraz 17 projektów dla offsetu pośredniego, czyli 35 proc. całości. Koncern nie podał całej wartości proponowanego offsetu.

(PAP)

Pomoc potrzebna dzieciom

Poradnie psychologiczno-pedagogiczne obserwują od kilku lat stały wzrost liczby osób zwracających się do nich po specjalistyczną pomoc. Najczęściej jest ona udzielana uczniom szkół podstawowych i przedszkolakom.

W roku szkolnym 1999-2000 z pomocy poradni skorzystało ok. 910 tys. dzieci i młodzieży do 19. roku życia, czyli ok. 7,9 proc. populacji w tym wieku; wśród nich ok. 537 tys. stanowiły dzieci w wieku 7-13 lat, tj. 13,6 proc. uczniów szkół podstawowych i ok. 200 tys. dzieci w wieku 3-6 lat, tj. 10,8 proc. przedszkolaków.

W poradniach realizowane są również różne formy bezpośredniej pomocy dzieciom i młodzieży z problemami, takimi jak: nadpobudliwość psychoruchowa, lęki i fobie szkolne, kradzieże, próby samobójcze, bulimia, anoreksja a także wykorzystywanie seksualne oraz przemoc fizyczna i psychiczna.

(PAP)

KRÓTKO

"Długu" ciąg dalszy

Nie było zamiaru zabójstwa naszych prześladowców, zrodził się dopiero na miejscu – mówili wczoraj w sądzie sprawcy głośnej zbrodni, która stała się kanwą filmu „Dług". Ich zdaniem, chodziło o postraszenie tych mężczyzn.

Artur Bryliński i Sławomir Sikora, obaj skazani już prawomocnie na kary po 25 lat więzienia za zabójstwo dwóch mężczyzn, zeznawali jako świadkowie na procesie swego kolegi, Tomasza K., który – po dwóch uchyleniach wyroków w jego sprawie przez Sąd Apelacyjny, nadal jest oskarżony o udział w jednym z zabójstw. Za drugie skazano go prawomocnie na 11 i pół roku więzienia. Tomasz K., odbywszy ponad połowę kary, wyszedł na wolność.

Kierował autobusem pijany

Policjanci ze Strzelec Opolskich zatrzymali wczoraj nietrzeźwego kierowcę autobusu PKS. Alkomat wykazał u 39-letniego mężczyzny 3,65 promila alkoholu.

Informację o dziwnie jadącym autobusie przekazali policji mieszkańcy miasta. Autobus uszkodził znak drogowy na jednej z ulic. Na miejsce pojechały dwa radiowozy. Policjanci zatrzymali autobus już za miastem – kilka kilometrów od Strzelec. Okazało się że kierowca jest w stanie nietrzeźwym. Badanie alkomatem wykazało 3,65 promila alkoholu w wydychanym powietrzu. Kierowca odpowie za kierowanie pojazdem w stanie nietrzeźwości.

Pojazd był rejsowym autobusem PKS Strzelce Opolskie. W autokarze nie było pasażerów, pojazd został już zabezpieczony przez pracowników zajezdni PKS.

Proces o pobory

W 1998 roku istniało w NBP domniemanie, że członkowie Rady Polityki Pieniężnej są jego pracownikami, co powodowało m.in. wpłacanie ich składek na ZUS – tłumaczyła b. szefowa NBP Hanna Gronkiewicz-Waltz.

Zeznawała ona wczoraj przed Sądem Okręgowym w Warszawie, który kontynuował proces wytoczony przez sześciu członków Rady Polityki Pieniężnej, domagających się wypłacenia im po 325 tys. zł jako wyrównania wynagrodzeń od sierpnia 1998 r. do lipca 2001 roku.

Żądają tego: Wiesława Ziółkowska, Bogusław Grabowski, Cezary Józefiak, Dariusz Rosati, Jerzy Pruski, Grzegorz Wójtowicz. Pozwanym jest prezes NBP Leszek Balcerowicz, który formalnie stoi też na czele rady.

Członkowie Rady dostawali 25 tys. zł wynagrodzenia; tymczasem, według ustawy o NBP, mają prawo do poborów wiceprezesów banku centralnego. W 2001 r. podczas sejmowej debaty nad projektem ograniczenia zarobków prezesa NBP oraz rady, ujawniono, że I wiceprezes zarabia 36 tys. 218 zł, a wiceprezes 33 tys. 703 zł. Proces odroczono do stycznia 2003 r. Ujawnienie pozwu przez „Gazetę Wyborczą" jesienią ub.r. wywołało polityczną burzę, bo pozew złożono wkrótce po ujawnieniu dziury budżetowej. Członkom rady zarzucano „brak przyzwoitości".

Dyrektor złamał prawo

Członkowie Związku Zawodowego Pracowników Ratownictwa Medycznego w Łodzi złożyli wczoraj do prokuratury doniesienie o złamaniu prawa przez dyrektora łódzkiego pogotowia. Związkowcy zarzucają dyrektorowi łamanie przepisów prawa, naruszanie przepisów o związkach zawodowych i szkalowanie dobrego imienia związków poprzez swoje wypowiedzi dla mediów oraz złamanie przepisów dotyczących przetargów na zakup sprzętu jednorazowego użytku. Domagają się również wyjaśnienia przez prokuraturę okoliczności ubezpieczenia majątku Wojewódzkiej Stacji Ratownictwa Medycznego w jednej z firm ubezpieczeniowych, w której – zdaniem związkowców – pracuje żona dyrektora. W ubiegłym tygodniu dyrektor łódzkiego pogotowia Bogusław Tyka zwolnił dyscyplinarnie z pracy szefa Krajowego Związku Zawodowego Pracowników Ratownictwa Medycznego Tomasza Seldera. Decyzję o zwolnieniu Seldera Tyka podjął wbrew stanowisku Związku Zawodowego Pracowników Ratownictwa Medycznego, które nie wyraziło zgody na zwolnienie swojego przewodniczącego.

(PAP)

mc, AW

KRÓTKO

Bez „light" i „mild"

Unijny Trybunał Sprawiedliwości opowiedział się wczoraj za wyrazistymi ostrzeżeniami przed szkodliwością palenia, orzekając przeciwko dwóm brytyjskim firmom tytoniowym. Nowe standardy unijne obejmują zakaz używania określeń „light" i „mild" (dosł. lekkie i łagodne) wobec papierosów. Prawo wymaga też przeznaczania 30 procent powierzchni przedniej i 40 proc. tylnej ścianki każdej paczki papierosów na ostrzeżenia przed szkodliwością palenia.

Nobel dla Cartera

Były prezydent USA Jimmy Carter odebrał wczoraj w Oslo z rąk przewodniczącego norweskiego komitetu noblowskiego Gunara Berge (z lewej) Pokojową Nagrodę Nobla. W wykładzie noblowskim ostrzegł przed „katastroficznymi następstwami" wojny prewencyjnej. 78-letni polityk, prezydent w latach 1977-81, został uhonorowany za „niestrudzone wysiłki na rzecz pokojowego rozwiązania konfliktów międzynarodowych". **(PAP)**

Polska chce więcej

Ministrowie spraw zagranicznych państw UE zaaprobowali wczoraj pakiet akcesyjny, przygotowany dla kandydatów przez Danię, ale kluczowe kwestie finansowe pozostawili szczytowi w Kopenhadze – poinformowały unijne koła dyplomatyczne.

Część kandydatów, w tym Polska, chce dla swych rolników i dla swych budżetów więcej, niż zaoferowała Dania, ale cytowany dyplomata unijny odradzał przywożenia do Kopenhagi zbyt wielu postulatów.

Dyplomaci hiszpańscy ocenili, że właściwie 9 krajów kandydujących – wszystkie prócz Polski – skończyło negocjacje, chociaż niektóre się do tego oficjalnie nie przyznają. Jeden w obawie przed własną opinią publiczną, inne w nadziei, że Polska jeszcze coś wywalczy i wtedy – jak obiecała im Dania – dostaną swój udział w dodatkowej ofercie.

Poszerzenie UE będzie kosztowało każdego z około 380 mln mieszkańców Piętnastki ok. 25 euro rocznie przez trzy lata. Przywódcy europejscy zgodzili się na październikowym szczycie Unii Europejskiej w Brukseli, by przyznać krajom kandydującym na lata 2004-2006 prawie 40 mld euro. **(PAP)**

NOTOWANIA Z KANTORÓW - 10.12.2002 r. (za 100)

KANTOR	DOLAR		EURO		FUNT Ang.		FRANK Szwaj.	
	kupno	sprzed.	kupno	sprzed.	kupno	sprzed.	kupno	sprzed.
„LEGIONOWA" Białystok	388,0	398,0	391,0	399,0	612,0	625,0	264,0	268,0
Ełk ul. Wojska Polskiego	390,0	398,0	392,0	402,0	600,0	625,0	260,0	272,0
Lombard Zambrów	392,0	395,0	397,0	400,0	615,0	619,0	268,0	270,0
„NUMER 1" Łomża	392,0	395,0	395,0	397,0	610,0	616,0	260,0	265,0
„NON STOP" Suwałki	387,0	396,0	390,0	399,0	605,0	625,0	257,0	275,0
Ostrołęka ul. Starosty Kosa	388,0	398,0	391,0	400,0	610,0	630,0	260,0	270,0
Kurs NBP	391,30	399,20	394,89	402,87	617,64	630,12	267,93	273,35

Inspektorzy rozbrojeniowi ONZ wjeżdżają na teren zakładów al-Kadim, niedaleko granicy z Syrią

Szukają dowodów winy

Inspektorzy rozbrojeniowi ONZ wczoraj badali w Iraku obiekty, położone w odległości 25, 65 i – około 400 km od Bagdadu.

Inspektorzy wyjechali we wtorek rano z kwatery głównej UNMOVIC w hotelu Canal w centrum Bagdadu do regionu Abu Ghuraib na zachód od stolicy Iraku oraz do zakładów chemicznych al-Furat, na południe od miasta. Dziennikarzom – zgodnie z dotychczasową praktyką – nie podano żadnych informacji.

Lista zakładów, jakie mają być poddane inspekcji, ma w sumie ponad tysiąc pozycji. Niektóre obiekty są badane kilkakrotnie – i tak na przykład inspektorzy w ciągu tygodnia aż trzykrotnie wracali do irackiego ośrodka badań jądrowych al-Tuweitha.

Bagdad konsekwentnie utrzymuje, że nie prowadzi żadnych prac nad bronią masowego rażenia i nie dysponuje taką bronią. Waszyngton ze swej strony twierdzi, że ma dowody, że Irak nie mówi prawdy. Biały Dom nie przedstawił jednak tych dowodów inspektorom ONZ, którzy 27 listopada powrócili do Iraku po czterech latach przerwy. **(PAP)**

PREZENT DLA PRENUMERATORA!

Każdy Czytelnik, który zaprenumeruje "Gazetę Współczesną" na styczeń otrzyma przydatny w każdym domu KALENDARZ ZDROWIA NA 2003 ROK z poradami medycznymi i kosmetycznymi oraz przepisami zdrowej kuchni.

To dopiero początek atrakcji!

W 2003 roku na prenumeratorów czekają prezenty, niespodzianki i konkursy z cennymi nagrodami!!!

Cena prenumeraty:
miesięczna - 18 zł
kwartalna - 54 zł
półroczna - 108 zł
roczna - 216 zł

W kiosku zapłacisz:
w ciągu miesiąca - ok. 30 zł
kwartalnie - ok. 80 zł
przez pół roku - ok. 170 zł
w ciągu roku - ok. 350 zł

TO SIĘ OPŁACA!

Na decyzję masz czas tylko do 20 grudnia br.!

tel. (085) 748-74-23, 748-74-25

Prenumeratę możesz wykupić:

Białystok i byłe województwo białostockie:
RUCH S.A.
Zespół Białystok
ul. Kopernika 95
tel. (0 85) 742 15 06, 7421 250
bezpłatna infolinia: 0 800 127 005

Łomża i byłe województwo łomżyńskie:
RUCH S.A.
Zespół Łomża
ul. Nowogrodzka 41
tel. (0 86) 2164 476

Ełk i byłe województwo suwalskie:
RUCH S.A.
Zespół Ełk
ul. Mickiewicza 43
tel. (0 87) 610 30 14

Ostrołęka i Ostrów Mazowiecka
ul. 11 Listopada 121
tel. (0 29) 760 89 89

oraz we wszystkich urzędach pocztowych i u listonoszy!

paw/aw

INFORMATOR WYSOKOMAZOWIECKI

Pobór krwi w MOK

Spłacony dług

Młodzież Zespołu Szkół Zawodowych im. Stanisława Staszica w Wysokiem Mazowieckiem oddała w ostatni poniedziałek ponad 23 litry krwi. Akcja poboru odbyła się w siedzibie Miejskiego Ośrodka Kultury.

Kontakt z Regionalnym Centrum Krwiodawstwa i Krwiolecznictwa w Białymstoku nawiązała Alina Ewa Zdziarska, radna Rady Miejskiej, przewodnicząca Komisji ds. Rodziny i Polityki Społecznej.

– Uczniowie z klasy IV Ekon. „B" zgłaszali chęć oddania honorowo krwi – wspomina pani Alina. – Jestem przewodniczącą trójki klasowej w klasie mojej córki. Pomyślałam, że trzeba pomóc w realizacji tak szlachetnego zamiaru.

Inicjatywa młodzieży zyskała poparcie dyrektora ZSZ Antoniego Stanisławskiego. W szkole brakuje jednak wolnego pomieszczenia, spełniającego warunki do zorganizowania punktu poboru krwi. Z pomocą przyszła dyrektor MOK Małgorzata Sałęga. Udostępniła pomieszczenia ośrodka, a jej pracownicy pomogli odpowiednio je przygotować na wizytę ekipy RCKiK.

– Odbyłam spotkania informacyjne we wszystkich klasach, w których uczy się pełnoletnia młodzież – opowiada Zdziarska. – Potem odbyłam również rozmowy z rodzicami. Wszyscy byli za. Myślę, że pomogła mi w przekonaniu młodzieży wiedza zawodowa. Byłam kiedyś pracownikiem służby zdrowia. Posiłkowałam się także materiałami promocyjnymi z białostockiego Centrum Krwiodawstwa.

Pracownicy służby krwi zarejestrowali ponad 70 chętnych do oddania krwi uczniów. Od 52 spośród nich pobrano po 450 ml tego bezcennego leku. Wśród młodych krwiodawców było 15 dziewcząt.

– Ogólnie forma zdrowotna młodzieży jest dobra – stwierdziła Agnieszka Żebrowska, lekarz RCKiK. – Nie wszyscy byli poinformowani o warunkach, jakie musi spełniać kandydat na dawcę. Stąd też część młodzieży nie mogła być dziś dopuszczona do oddania krwi. Są to jednak w większości dyskwalifikacje okresowe, związane np. z przeziębieniem.

Służba krwi w swojej działalności kieruje się dobrem nie tylko biorcy, ale także dawcy krwi. Chociaż lek ten jest stale potrzebny, nawet drobne dysfunkcje organizmu mogą stać się przyczyną niedopuszczenia do oddania krwi, jeśli miałoby to przynieść szkodę zdrowotną krwiodawcy.

Wśród zakwalifikowanych w poniedziałek uczennic znalazła się również córka Aliny Zdziarskiej – Ola.

(karad)

Aleksandra Zdziarska – Jestem jedyną osobą w naszej rodzinie, która może oddawać krew. Mama i tata byli w przeszłości leczeni krwią i otrzymali jej bardzo dużo od anonimowych dawców. Mój brat nie spełnia kryteriów medycznych, by móc oddać krew. Pomyślałam więc, że ja spłacę dług za zdrowie moich rodziców. Czuję się dobrze po oddaniu i nadal chcę to robić. Może i moja krew uratuje czyjeś życie.

(karad)

Pobór krwi zgromadził wielu chętnych

Najserdeczniejsze życzenia rodzinnych i pogodnych Świąt Bożego Narodzenia oraz Szczęśliwego Nowego Roku 2003 wszystkim mieszkańcom Wysokiego Mazowieckiego składa Burmistrz, Przewodniczący oraz radni Rady Miasta Wysokie Mazowieckie.

Finał Wielkiej Orkiestry Świątecznej Pomocy po raz piąty w Wysokiem Mazowieckiem

Znów zagramy w Wielkiej Orkiestrze Serc

Po raz piąty organizowany jest w Wysokiem Mazowieckiem Finał Wielkiej Orkiestry Świątecznej Pomocy.

Zbiórkę pieniędzy na zakup sprzętu medycznego dla oddziałów niemowlęcych i dzieci młodszych rozpoczniemy o godz. 7.30 na terenie miasta i powiatu. W zbiórce uczestniczyć będzie 75 wolontariuszy wywodzących się ze szkół miejskich. Tradycyjnie odbędzie się aukcja obrazów, rzeźb i darów, które zamierzamy pozyskać od ludzi dobrej woli. Pieniądze z ich sprzedaży trafią na konto fundacji.

W gorącą niedzielę, 12 stycznia 2003 r. sztab pracować będzie w MOK i tam też odbywać się będą imprezy towarzyszące. Gwiazdą wieczoru będzie wywodzący się z naszych stron Andrzej Janeczko i Trzeci Oddech Kaczuchy. Wielki Finał poprzedzi w sobotę (11 stycznia 2003 r.) występ łomżynianki Hanki Bielickiej.

Sponsorem głównym XI Finału jest PKO BP S.A. Oddział w Wysokiem Mazowieckiem. W czasie poprzednich czterech finałów w Wysokiem Mazowieckiem (od 1999 do 2002 r.) łącznie zebraliśmy 82.272,04 zł. Na tę sumę składa się zbiórka do puszek oraz dochód z licytacji darów i złotych serduszek.

Głównymi organizatorami styczniowej imprezy są: Urząd Miasta, Starostwo Powiatowe, TKKF „Perła" w Wysokiem Mazowieckiem, Samorządy Uczniowskie Liceum Ogólnokształcącego i Zespołu Szkół Rolniczych w Wysokiem Mazowieckiem oraz Miejski Ośrodek Kultury, Szpital Ogólny, ZWKiEC w Wysokiem Mazowieckiem. Imprezę zabezpieczać będzie Biuro Ochrony „Ambrela – System" a ubezpieczać PZU.

Sztab XI Finału Wielkiej Orkiestry Świątecznej Pomocy w Wysokiem Mazowieckiem liczy na hojność darczyńców i ofiarodawców.

Ryszard Flanc
Szef Sztabu XI Finału WOŚP
W Wysokiem Mazowieckiem

Podczas VII Finału Wielkiej Orkiestry w Wysokiem Mazowieckiem wystąpił Janusz Laskowski. Podczas Światełka Do Nieba mieszkańcy miasta bawili się w Miejskim Ośrodku Kultury.

Miejski Ośrodek Kultury w Wysokiem Mazowieckiem zaprasza

Zima w MOK

Jesień w kulturze to czas, w którym rozpoczynają działalność różnorakie koła zainteresowań: plastyczne, teatralne, nauka gry na instrumentach muzycznych (gitarze, pianinie, keyboardzie), Klub Seniora „Pogodna Jesień" oraz aerobik z elementami tańca – usprawniający zdrowie i dobre samopoczucie pań.

Swoją działalność po przerwie wakacyjnej wznowił także Dziecięcy Ludowy Zespół Pieśni i Tańca. Na powitanie nowego roku szkolnego, Miejski Ośrodek Kultury zorganizował ognisko. Impreza odbyła się dn. 23. 09. 2002 r. za Domem Kultury. Nie zabrakło wspólnego śpiewu, zabaw oraz pieczenia kiełbasek. Obecnie grupa przygotowuje układy taneczne (kurpiowskie i podlaskie) w związku ze zbliżającymi się obchodami Dni Miasta Wysokie Mazowieckie oraz Wojewódzkim Przeglądem Dziecięcych i Młodzieżowych Zespołów Pieśni i Tańca w Bielsku Podlaskim.

Okres jesienno-zimowy to również czas spotkań i wernisaży. W październiku w kawiarni MOK miały miejsce dwie wystawy: fotografii Konrada Węsaka pt. „Podlasze" oraz przygotowana przez Instytut Pamięci Narodowej w Białymstoku pn. „Sanitariuszka Inka i młodzi bohaterowie Armii Krajowej". Otwarcie wystawy połączone było z okolicznościową prelekcją, którą wygłosił Jerzy Kułak (OBEP IPN w Białymstoku). Swoje obrazy prezentował także Józef Matuszelański – plastyk MOK.

Dzieci i młodzież miały okazję spotkać się z autorką tekstów piosenek, przedstawień i musicali – Kaliną Jerzykowską.

Obecnie czynna jest wystawa malarstwa Stanisława Sierockiego z Ciechanowca. Autor prac zajmuje się również twórczością literacką, podczas wernisażu promował swój drugi tom poezji.

Miejski Ośrodek Kultury dla wszystkich uczestników kół zainteresowań zorganizował „Wieczór Andrzejkowy". Wróżby i zabawy prowadziły dziewczęta z koła teatralnego. Sponsorami imprezy byli: Wiesław Załuska PHU „Jantar", Marian Stypułkowski „Delikatesy przy Rynku".

Dnia 16 grudnia 2002 r. o godz. 10.00 w sali kina „WARS" odbędzie się konkurs kolęd i pastorałek pn. „Stajenka 2002". Do udziału w konkursie zapraszamy dzieci i młodzież z terenu powiatu wysokomazowieckiego. Każdy uczestnik zaprezentuje jeden utwór o tematyce świąt Bożego Narodzenia. Na zwycięzców czekają atrakcyjne nagrody.

Wychodząc naprzeciw potrzebom ludzi samotnych, niepełnosprawnych i pokrzywdzonych przez los, Komisja ds. Rodziny i Polityki Społecznej przy Radzie Miasta Wysokie Mazowieckie we współpracy z MOK organizuje wigilię pn. „Bliżej Ciebie". Wieczerza wigilijna odbędzie się 22 grudnia 2002 r. o godz. 16.00 w kawiarni.

Wszystkich mieszkańców miasta i okolic zapraszamy na Bal Sylwestrowy. Zapewniamy zabawę przy muzyce zespołu LABIRYNT, szeroki asortyment dań i napojów, miłą obsługę, ciekawe atrakcje i konkursy z nagrodami, pokaz fajerwerków. Serdecznie zapraszamy.

Kolumna reklamowa

WYNIKI PRZETARGÓW

Wyniki wybranych przetargów rozstrzygniętych w ostatnim czasie w naszym regionie.

▌W przetargu ogłoszonym przez Urząd Gminy Suwałki, na przebudowę drogi gminnej z nawierzchni żwirowej na asfaltową, podpisano umowę z firmą: Przedsiębiorstwo Drogowo -Mostowe S.A. Suwałki.

Cena oferty – 231.773,60 zł. Złożono dwie oferty. Cena najtańszej oferty wyniosła 231.773,60 zł, najdroższej 244.368,79 zł.

▌W przetargu ogłoszonym przez Agencję Własności Rolnej Skarbu Państwa OT w Olsztynie Filia Suwałki Gospodarstwo Skarbu Państwa „Wizna" Grądy Woniecko, na dostawę węgla kamiennego, podpisano umowę z firmą: Przedsiębiorstwo Produkcyjno-Handlowe „Hema-Bud" Białystok. Cena oferty – 291.336,00 zł . Złożono pięć ofert. Cena najtańszej oferty wyniosła 291.336,00 zł, najdroższej 322.080,00 zł.

▌W przetargu ogłoszonym przez Podlaski Zarząd Dróg Wojewódzkich Białystok, na remont chodnika w ul. Konstytucji 3 Maja w Kolnie w ciągu dr. woj. nr 647 Dęby – Kolno – Gromadzyn – Wykno – Stawiski, podpisano umowę z firmą: Zakład Budowlano-Drogowy „SJ" Zambrów. Cena oferty – 145.293,90 zł. Złożono dwie oferty. Cena najtańszej oferty wyniosła 145.293,90 zł, najdroższej 153.686,07 zł.

▌W przetargu ogłoszonym przez Samodzielny Publiczny Dziecięcy Szpital Kliniczny im. dr Ludwika Zamenhofa w Białymstoku, na dostawę specjalistycznego sprzętu medycznego jednorazowego użytku, padły następujące rozstrzygnięcia. Dopuszczono składanie ofert częściowych, liczba zadań: 19.

Zadanie 1: złożono trzy oferty (cena najtańszej oferty wyniosła 3600,00 zł, najdroższej 5140,00 zł), podpisano umowę z firmą: Promed Spółka Akcyjna Warszawa (cena oferty – 4840,00 zł).

Zadanie 2: złożono dwie oferty (cena najtańszej oferty wyniosła 2700,00 zł, najdroższej 2910,00 zł), podpisano umowę z firmą: AKME Warszawa (cena oferty – 2910,00 zł).

Zadanie 3: złożono dwie oferty (cena najtańszej oferty wyniosła 15.298,80 zł, najdroższej 17.160,00 zł), podpisano umowę z firmą: Sunmed sp. z o.o. Łódź (cena oferty – 15.298,80 zł).

Zadanie 4: złożono dwie oferty (cena najtańszej oferty wyniosła 7440,00 zł, najdroższej 8160,00 zł), podpisano umowę z firmą: Sunmed sp. z o.o. Łódź (cena oferty – 7440,00 zł).

Zadanie 5: złożono trzy oferty (cena najtańszej oferty wyniosła 675,00 zł, najdroższej 850,00 zł), podpisano umowę z firmą: Promed Spółka Akcyjna Warszawa (cena oferty – 805,00 zł).

Zadanie 6: złożono trzy oferty (cena najtańszej oferty wyniosła 19.600,00 zł, najdroższej 31.730,00 zł), podpisano umowę z firmą: Sunmed sp. z o.o. Łódź (cena oferty – 28.044,20 zł).

Zadanie 7: złożono trzy oferty (cena najtańszej oferty wyniosła 3841,20 zł, najdroższej 4800,00 zł), podpisano umowę z firmą: Sunmed sp. z o.o. Łódź (cena oferty – 3841,20 zł).

Zadanie 10: złożono dwie oferty (cena najtańszej oferty wyniosła 15.741,84 zł, najdroższej 18.232,80 zł), podpisano umowę z firmą: Sunmed sp. z o.o. Łódź (cena oferty – 15.741,84 zł).

Zadanie 12: złożono trzy oferty (cena najtańszej oferty wyniosła 156.574,00 zł, najdroższej 24.613,67 zł), podpisano umowę z firmą: „UNIMAX" sp. z o.o. Warszawa (cena oferty – 191.169,66 zł).

Zadanie 14: złożono trzy oferty (cena najtańszej oferty wyniosła 3648,00 zł, najdroższej 4005,20 zł), podpisano umowę z firmą: AxMediTec sp. z o.o. Białystok (cena oferty – 4005,20 zł).

Zadanie 15: złożono trzy oferty (cena najtańszej oferty wyniosła 8600,00 zł, najdroższej 9920,00 zł), podpisano umowę z firmą: AKME SJ Warszaw (cena oferty – 8600,00 zł).

Zadanie 16: złożono dwie oferty (cena najtańszej oferty wyniosła 4158,00 zł, najdroższej 4526,00 zł), podpisano umowę z firmą: AKME SJ Warszawa (cena oferty – 4158,00 zł).

Zadanie 17: złożono dwie oferty (cena najtańszej oferty wyniosła 4400,00 zł, najdroższej 4400,00 zł), podpisano umowę z firmą: AKME SJ Warszawa (cena oferty – 4400,00 zł).

JBB

Naczelnik Urzędu Skarbowego w Łomży podaje do publicznej wiadomości, iż w dniu 16 grudnia 2002 r. o godz. 10.00 w Urzędzie Skarbowym w Łomży, ul. Kaktusowa 6 pok. 19 celem uregulowania należności na rzecz Urzędu Skarbowego w Łomży, ZUS Inspektorat w Zambrowie, Ubezpieczeniowego Funduszu Gwarancyjnego oraz innych wierzycieli odbędzie się sprzedaż z licytacji ruchomości stanowiącej własność Zakładu Wytwórczo-Handlowego Apest Spółka z o.o. z siedzibą w Łomży ul. Piłsudskiego 70.

	wartość szacunkowa
1. samochód osobowy Mercedes 300E katalizator pojemność 2932 cmsześc., rok prod. 1987, przebieg 307389 km, nr rej. LMO 9046	13.400 zł
2. samochód ciężarowy Ford Transit 100S rok prod. 1997, pojemność 2496 cmsześc., przebieg - 251394 km, nr rej. LMO 0501	17.900 zł
3. samochód ciężarowy Ford Transit 100S rok prod 1997, pojemność 2496 cmsześc., przebieg - 275498 km, nr rej. BIX 1151	18.800 zł
4. samochód ciężarowy Ford Transit 100S rok prod. 1997, pojemność 2496 cmsześc., przebieg - 283413 km, nr rej. LMO 0498	19.950 zł

Cena wywoławcza wynosi 3/4 wartości szacunkowej.

Powyższe ruchomości można oglądać w dniu licytacji w godz. 8.30 - 9.30 na parkingu strzeżonym w Łomży ul. Spółdzielcza 9-19 oraz parking Danuta Chojnowska przy ul. Kazańskiej w Łomży.

Uczestnicy licytacji winni wpłacić pracownikowi Urzędu Skarbowego wadium w wysokości 10% ceny szacunkowej w dniu licytacji do chwili jej rozpoczęcia.

Naczelnik Urzędu Skarbowego nie ponosi odpowiedzialności za wady i stan techniczny ruchomości, jak również zastrzega sobie prawo unieważnienia licytacji bez podania przyczyn.

Uczestnicy licytacji porzyjeżdżają na koszt własny. 328902GLBL

OGŁOSZENIE
Wójta Gminy Śniadowo

o terminie sesji w sprawie zatwierdzenia projektu miejscowego planu zagospodarowania przestrzennego

Zgodnie z art. 18 ust. 2 pkt 12 ustawy z dnia 7 lipca 1994 roku o zagospodarowaniu przestrzennym (Dz.U. z 1999 roku, nr 15, poz. 139) podaje się do wiadomości, że dnia 16 grudnia 2002 roku o godz. 10.00 w Gminnym, Ośrodku Kultury w Śniadowie odbędzie się sesja Rady Gminy, której przedmiotem będzie uchwalenie miejscowego planu zagospodarowania przestrzennego gminy Śniadowo, obejmujący teren położony we wsu Stary Szabły - działka nr 276 pod rozszerzenie zabudowy zagrodowej o przyległe tereny. 329002glbl

NADLEŚNICTWO ŁOMŻA OGŁASZA PRZETARG NIEOGRANICZONY NA SPRZEDAŻ:

- samochód ciężarowy marki Żuk A-11, nr rej. LOA-520C, rok produkcji 1986, cena wywoławcza 700,00 zł
- samochód osobowy marki Fiat el, nr rej. BIY-3687, rok produkcji 2000, cena wywoławcza 6.000,00 zł

Wyżej wymienione pojazdy zwolnione z podatku VAT - jako używane. Przetarg odbędzie się 2002.12.19 o godz. 10.00 w Nadleśnictwie Łomża przy ul. Nowogrodzkiej 60. Sprzęt można oglądać w dni robocze w godz. 8.00-15.00 w Nadleśnictwie Łomża. Wadium w wysokości 10% ceny wywoławczej należy wpłacić do kasy Nadleśnictwa do godz. 9.00 w dniu przetargu. Zastrzega się, że wadium przepada na rzecz sprzedawcy, jeżeli żaden z uczestników przetargu nie zaoferuje ceny nabycia równej co najmniej cenie wywoławczej (par. 9 pkt 17 Dz.U. nr 97 z 1993 r.). Zastrzega się prawo wycofania pojazdu z przetargu oraz unieważnienia przetargu bez podania przyczyn. 330502glbl

Urząd Miasta Siemiatycze zaprasza Kancelarie Prawne do składania ofert w postępowaniu o udzielenie zamówienia publicznego na świadczenie obsługi prawnej urzędu w okresie od 1 stycznia 2003r. do 31 grudnia 2003 r.

Przedmiotem zamówienia jest obsługa prowadzona w siedzibie zamawiającego nie mniej niż dwa razy tygodniowo w wymiarze 8 godzin w godzinach pracy urzędu oraz dodatkowo obsługa sesji Rady Miasta.

Zakres obsługi obejmuje czynności wymienione w ustawie z dnia 6 lipca 1984r. o radcach prawnych. Od oferenta wymagane jest doświadczenie w obsłudze prawnej samorządów gminnych minimum 2 lata.

Wymagane dokumenty i informacje jakie powinni przedłożyć oferenci:

1. Dokumenty potwierdzające uprawnienie do występowania w obrocie prawnym.
2. Dokumenty potwierdzające doświadczenie w obsłudze prawnej samorządów gminnych.
3. Informacja o okresie prowadzenia działalności.
4. Oświadczenie o spełnieniu warunków określonych w art. 22 ust. 2 oraz o niepodleganiu wykluczeniu z postępowania na podstawie art. 19 ustawy o zamówieniach publicznych.
5. Oferent winien wskazać:

a/ wynagrodzenie za miesiąc świadczenia usług w rozbiciu na:
- wartość netto
- podatek VAT wskazany procentowo i kwotowo,
- wartość brutto,

b/ zasady wynagradzania z tytułu zastępstwa procesowego.

Pracownikami uprawnionymi do kontaktów z oferentami są:

1. Elżbieta Rakszawa - sekretarz miasta, tel. 655-31-81
2. Krystyna Wińska, inspektor ds. pracowniczych tel. 655-27-85 w. 310

Oferty należy składać do dnia 27 grudnia 2002r. bezpośrednio w siedzibie zamawiającego -sekretariat Urzędu Miasta Siemiatycze, ul. Pałacowa 2 w godzinach 7.30 - 15.30 lub za pośrednictwem poczty. O dokonanym wyborze zamawiający poinformuje oferentów na piśmie.

313602GWBH

W każdą środę ogłoszenia przetargowe z 10% rabatem

Jeśli chcesz, aby Twoje ogłoszenie ukazało się w środę, przyślij (lub przynieś) je do nas we wtorek do godz. 10.00.

Białystok, ul. Suraska 1/17, tel./fax (085) 748-74-30
Łomża, al. Legionów 7, tel./fax (086) 216-56-97
Suwałki, ul. Kościuszki 32, tel./fax (087) 566-57-26

KOMUNIKAT

Spółdzielnia Mieszkaniowa w Hajnówce, ul. Mała 22 ogłasza przetarg ustny nieograniczony na wynajem lokali użytkowych do wykorzystania na prowadzenie działalności handlowo-usługowej, który odbędzie się w dniu 20 grudnia 2002r. (piątek) w świetlicy SM przy ul. Małej 22, jak niżej:

1) ul. Reja 8, pow. 44,00 mkw., cena wywoławcza najmu 4,00 zł/mkw. +VAT, wadium 1.000 zł, godz. 9.00,
2) ul. Armii Krajowej 20, pow. 106,36 mkw., cena wywoławcza najmu 5,00 zł/mkw. +VAT , wadium 2.200 zł, godz. 9.30.
3) ul. Lipowa 73A, pow. 181,06 mkw., cena wywoławcza najmu 4,00 zł/mkw. + VAT, wadium 1.500 zł, godz. 10.00.

Powyższe ceny nie obejmują kosztów centralnego ogrzewania, energii elektrycznej i wody.

Warunkiem uczestnictwa w przetargu jest wpłata wadium na pół godziny przed rozpoczęciem przetargu w kasie SM i zapoznanie się z regulaminem przetargów.

Zastrzega się przepadek wadium na rzecz SM w przypadku:

1) uchylenia się oferenta od zawarcia umowy przetargowej,
2) jeżeli żaden z uczestników przetargu nie zaoferuje ceny wywoławczej, oraz prawo unieważnienia przetargu bez podania przyczyn.

29102gwb4

Na podstawie rozporządzenia Ministra Pracy i Opieki Społecznej z dnia 13 lipca 1998 r. w sprawie umowy o udzielanie zamówienia na świadczenia zdrowotne (Dz.U.Nr 93, poz. 592) Dyrektor Zakładu Opieki Zdrowotnej MSWiA w Białymstoku, ul. Fabryczna 27 ogłasza konkurs ofert na udzielanie przez techników elektroradiologii świadczeń diagnostycznych w Zakładzie Diagnostyki Obrazowej ZOZ MSWiA w Białymstoku, ul. Fabryczna 27. Oferty powinny być składane na formularzu ofertowym, który można otrzymać wraz z istotnymi postanowieniami umowy w sekretariacie Zakładu Opieki Zdrowotnej MSWiA w Białymstoku. Miejsce i termin składania ofert: sekretariat (pokój 3/18) Zakładu Opieki Zdrowotnej MSWiA w Białymstoku, ul. Fabryczna 27 do dnia 19.12.2002 r. do godz. 12.00. Rozstrzygnięcie konkursu nastąpi w dniu 19.12.2002 r. o godz. 13.00. Termin związania ofertą 30 dni od daty rozstrzygnięcia konkursu. Udzielający zamówienia zastrzega sobie prawo do przesunięcia terminu składania ofert oraz do odwołania konkursu. Skargi i protesty dot. konkursu ofert na zasadach określonych w rozporządzeniu MZiOS z dnia 13.07.1998 r. Oferty wraz z załącznikami należy składać w zamkniętej kopercie z napisem "Konkurs na świadczenia diagnostyczne" w formie pisemnej pod rygorem nieważnosci w miejscu i czasie określonym w treści niniejszego ogłoszenia.

2114102GWBO

Burmistrz Miasta Grajewa przeznacza do oddania w dzierżawę komunalne składowisko odpadów stałych w Koszarówce na prowadzenie w okresie 1.02- 31.12.2003r. działalności w zakresie unieszkodliwiania odpadów stałych pochodzących z terenu miasta i gminy Grajewo. Składowisko odpadów komunalnych zlokalizowane jest w miejscowości Koszarówka, ok. 3 km od granic Grajewa, w bezpośrednim sąsiedztwie drogi krajowej nr 65 Białystok- Ełk, po jej zachodniej stronie.

Teren składowiska zajmuje część działek o nr. geodezyjnych: 114, 116, 118, 120, 122, 124, 126, 128, 130, 132, 134, 136, 138, 140, 142, 144 i 146 o łącznej powierzchni 3,0 ha, z czego składowaniem odpadów objęto 2,4 ha. W obowiązującym dla tego terenu "Miejscowym planie zagospodarowania przestrzennego gminy Grajewo" wskazany teren oznaczony jest symbolem 1 NOw -wysypisko śmieci. Cena wywoławcza za dzierżawę- 500,00 zł miesięcznie.

119202GWB1

Samodzielny Publiczny Zakład Opieki Zdrowotnej w Mońkach, ul. Al. Niepodległości 9 ogłasza przetarg nieograniczony na dostawę wraz z dzierżawą butli i transportem tlenu medycznego, powietrza sprężonego oraz dwutlenku węgla dla potrzeb Samodzielnego Publicznego Zakładu Opieki Zdrowotnej w Mońkach. Termin składania ofert - 30 grudnia 2002 roku, godz. 10.00. Szczegółowe informacje w siedzibie Sekcji Administracyjno- Technicznej SP ZOZ w Mońkach, ul. Al. Niepodległości 9 lub telefonicznie (085)176-23-93 - pani Wiesława Tekień.

2111802GWBO

PRACA

ZATRUDNIĘ

ZYTORÓW Otwartych Funduszy Emerytych - najwyższe prowizje, etaty. ☎(085)74-57.

014974A

CHARZA- lakiernika samochodowego. (085)743-42-29, ☎0602-378-999.

020597A

LUPNICZE zdobnictwo (złocenie, srebrzenie, kopert białych -potrzeby pielgrzymkowe, inne. Na wysłanie materiałów z tym związanych wyślij znaczki za 4,80 zł na przesyłkę ową poleconą: PRZEDSIĘBIORCZOŚĆ-KP, Pustyka 9, box 476, 35-959 Rzeszów -2.

021151A

ESZ zarobić 500-1000 USD, zadzwoń: 849-16-88, po 14.00.

002998A

roznoszenia ulotek Łomża, Piątnica, Zawady, Kolno, Nowogród. ☎0-501-544-152.

003589B

OWA, 1800 zł, umowa. ☎0607-388-

019992A

TRAKT - Niemcy, ubojowiec - wykrawacz (087)566-37-48, (7.30-15.00).

003349C

HANIKA na stałe do naprawy naczep, ciągników siodłowych. Okolice Łap. ☎(085)650-, ☎0602-557-199.

021092A

MIĘDZYNARODOWY Koncern Farmaceutyczny zatrudni Przedstawiciela Medycznego z Łomży w pełnym lub niepełnym mymiarze godzin. Od kandydata oczekujemy wykształcenia minimum średniego oraz posiadania samochodu, telefonu. Zgłoszenia: 16.00-21.00 numer ☎0-600-063-488.

003284A

MIĘDZYNARODOWY Koncern Farmaceutyczny zatrudni Przedstawicieli Medycznych z Augustowa, Suwałk w pełnym i niepełnym wymiarze godzin. Od kandydata oczekujemy wykształcenia minimum średniego oraz posiadania samochodu, telefonu. Zgłoszenia: 16.00-21.00 numer ☎0-600-063-488.

003465A

ZJA! Wyjazdy Niemcy- USA, Europa. Praca stała. ☎0-692-064-099, ☎0-692-557-502.

020907A

EKUNKĘ ok. 50 lat do dziecka. Niemcy. 00-166-998.

021114A

CA przy hodowli bydła w Mońkach, zamiamy mieszkanie. ☎0601-33-81-41.

020909A

CA w gospodarstwie rolnym. ☎(085)657-

003135A

COWAŁEŚ: Niemcy, Europa Zachodzyskujemy podatek. ☎(071)385-20-18.

003036B

COWNIKÓW fizycznych (produkcja przewo-mechaniczna) legalna praca w Holandii. Derksen Dienstverlening Gdańsk, Okopowa 7 (pok. 11), tel./fax (0-58)300-00-40 (transport unijny).

020826A

DUCENT stolarki okiennej zatrudni praca w Ełku. ☎0607-987-057.

003294A

OTNEGO mężczyznę do prac w gospodarstwie rolnym z zakwaterowaniem. ☎(0-63-80-79

003553B

CJA paliw w Łomży zatrudni mężczyznę na stanowisko: kasjer -sprzedawca. Wymagane: wykształcenie min. średnie (mile widziane kierunkowe), wiek 22-30 lat. ☎0504-257- w godz. 12.00-15.00.

003268A

ALSKA hurtownia zatrudni pracowników. (087)563-16-70.

003523A

RUDNIĘ kierowców kat. C+E (transport ona); zakwaterowanie. ☎(086)271-81-01, 597-137.

003130A

RUDNIĘ kierowców na tira z naczepą do po kraju i zagranicą na stałe. ☎0-602-99, ☎0-602-591-457.

021080A

ZATRUDNIĘ lekarza i technika weterynarii. ☎0-602-497-927.

020431A

RUDNIMY 4 dziewczyny do promocji - ZA. Dodatkowo osoby do roznoszenia ulo- ŁOMŻY I W BIAŁYMSTOKU. TEL. 608 556 lub 606 971 832.

2112902GWBO/A

CE pilnie wykonanie instalacji elektrycznej ewni 2500 mkw. w okolicy Bielska Podlaskiego. Tel. 0-505-123-346.

2114702GWBO/A

SZUKAM PRACY

OWCA B,C,E, Mercedes bus. ☎(085)749- 0605-531-457.

003272B

POSIADAM ciągniki siodłowe, naczepy sztywne, wywrotki, podajmę współpracę. ☎0608-420-877.

020900C

AUTOMOTO

KUPIĘ

*****AUTA powypadkowe do remontu - gotówka. ☎0-604-997-422.

012597A

*****AUTA powypadkowe. ☎0-602-222-709.

012598A

*****POWYPADKOWE - gotówka. ☎0-602-506-359.

012599A

KABINĘ nissan cabstar 110/35 (2000). ☎(085)715-33-73.

021083A

KUPIĘ samochód do 7.000 zł. ☎719-75-99, ☎0-691-077-274.

021029A

NAJDROŻEJ SKUPUJE POWYPADKOWE. ☎0-502-95-55-85.

019086A

OSOBOWY od właściciela. ☎(0-86)212-51-43.

020955A

POWYPADKOWE i nieuszkodzone - gotówka, ☎(0-85)7197-542, 0604-95-95-99.

003015A

POWYPADKOWE - NAJLEPIEJ PŁACĘ. ☎0609-832-438.

020928A

PRZYCZEPA niskopodwoziowa. ☎0-604-076-957.

020954A

SPRZEDAM

ŻUK skrzyniowy A-11, zielony, mało używany, nowe terenowe opony z wojska, 4.000 zł. ☎(0-86)275-27-89, ☎0-605-228-930.

020970A

AGREGAT prądotwórczy 125KW/380V diesel 6-cyl wola, bez przebiegu. 14.500 zł. ☎(086)275-27-89, ☎0605-228-930.

021034A

AGREGAT prądotwórczy 20KW/380V 2-cyl., diesel na przyczepie, z wojska. 6.500 zł. ☎(086)275-27-89, ☎0605-228-930.

021032A

ASTRA '97/'98, 1.4, 4D. ☎(085)652-37-24.

003069B

AUDI 80 (1989), przebieg 145 tys., 10.500 zł. ☎0604-308-915.

003296A

AUDI 80 (1990) 11.800. ☎0501-733-528.

003195A

AUDI 80 1.6TD (1989), VW passat 1.9D (1991). ☎0504-216-553, ☎(085)711-47-61.

021023A

AUDI 80 1.6TDi (1990/91), 15.500 zł. ☎(0-85)711-39-48, ☎0-692-135-436.

021059A

AUDI 80 1.9D (1991). 15.900 zł. ☎0501-514-238, ☎(085)711-75-77.

021020A

AUDI B4 (1994) 2.0+ gaz nowy, 23.500 zł. ☎(0-85)711-32-39.

021060A

AUTOBUS jelcz 080. 5.000 zł. ☎0604-076-957.

021017A

BARAKOWOZY zielone oszklone z piecykiem na kołach, z wojska. 2.500 zł. ☎(086)275-27-89, ☎0605-228-930.

021036A

BECZKA na wodę 5500 l z pompą, 3000 l na przyczepie z poidłem, z wojska. 3.500-2.500 zł. ☎(086)275-27-89, ☎0605-228-930.

021038A

BETONIARKA 150 l. 650 zł. ☎0604-076-957.

021014A

BMW 525 TDS (1992). Pilnie! 23.500 zł. ☎0600-823-939.

021010A

CARO (1994), uszkodzony gaźnik, 3.700 zł. ☎719-63-60.

021045A

CARO plus (1997) + gaz, (1994) caro+ gaz. ☎(0-86)275-26-35.

021040A

CC 700 (1996). 8.000 zł. ☎0501-734-659, 676-07-84.

021025A

CIĄGNIK siodłowy renault major 385-ATi (1991), na poduszkach. 11.500 zł. ☎(085)650-21-99, ☎0602-557-199, ☎0602-591-457.

021030A

CITROEN BX1.4 (1985), stan bdb. - 2.800 zł. ☎0506-502-897.

003302A

CITROEN jumper 1.9D 6-osobowy, 21.000 zł. ☎0-609-495-277.

021057A

CITROEN ZX, 10-letni, z automatyczną skrzynią biegów, cena do uzgodnienia. ☎(085)664-32-38 po 15.00.

020978A

CYSTERNA na paliwo 4200 l nierdzewka - zawory, nieużywana, z wojska. 2.500 zł. ☎(086)275-27-89, ☎0605-228-930.

021041A

Rejon Energetyczny Białystok Teren przeprasza odbiorców energii elektrycznej za przerwy w dostawie, które wystąpią w niżej podanych terminach i wymienionych miejscowościach:

dn. 16.12.2002 w godz.7.00-17.00 -	Trzcianne I, VII,VIII,IX, osiedle oraz ul. 3 Maja od plebanii, gimnazjum.
w godz. 7.30-14.30 -	kol. Kazimierowo, Warsztaty Nadleśnictwa Żednia, Michałowo ul.: Hieronimowska, Ogrodowa do Białostockiej, Podgórna, Polna, Nowy Świat, Młynowa do Białostockiej (m.in. Zakład Gospodarki Komunalnej i Mieszkaniowej, Rejon Dróg Publicznych, warsztat mechaniczny).
w godz. 8.00-15.00 -	Dojlidy Górne ul. Księżycowa, Stanisławowo I, Hryniewicze „Superbruk", Olmonty (wieś, osiedle, RSP), Wasilków ul.: Wojtachowska, Jakimy, Polna, Kolejowa, Piaskowa.
w godz. 8.00-16.00 -	Krupniki (m.in. „Opel Top Auto", „Metalkomplex", „Columbus"), kol. Klepacze.
w dn. 16-20.12.2002 w godz. 8.00-16.00 -	Krypno (II, IV, VIII) wyłączenia rotacyjne.
dn. 17.12.2002 w godz. 7.00-17.00 -	kol. Chojnowo, Żucielec kol.I, Zubole, Trzcianne ul.: 3 Maja, Kościelna, Ogrodowa (m.in. poczta, Bank Spółdzielczy, Policja), Trzcianne VI.
w godz. 7.30-14.30 -	Michałowo ul.: Fabryczna, Sienkiewicza, Białostocka do Gródeckiej (m.in. CPN, Urząd Pocztowy, Straż Pożarna, Piekarnia „Ziarenko", Warsztaty ZSZ) , kol. Michałowo.
w godz. 8.00-14.00 -	Olszowa Droga, Uścianek, Wilamówka, Kulesze Nadawki, Kulesze (wieś, hydrofornia, tuczarnia, kol.), kol. Mejły, kol. Kramkówka Duża.
w godz. 8.00-15.00 -	Cieliczanka, Konne, Surażkowo, Łaźnie, Podłaźnie, Sokołda, Podsokołda, Międzyrzecze, Woronicze, kol. Zdroje.
dn. 18.12.2002 w godz. 7.00-17.00 -	Budy, Dobarz, Gugny, Chojnowo, kol. Mroczki.
w godz. 8.00-15.00 -	Kobylanka I, Woroszyły (kurniki), Jurowce („Jazon". os. domków, kol.), Sochonie (wieś, os. Łan, PKP, drukarnia „Perfekt") , Wasilków ul.: Jurowiecka, Przemysłowa.
dn. 19.12.2002 w godz. 8.00-11.00	Białostoczek POM I, kol. Halickie, Zagórki (wieś i kol.), Kuriany (wieś i kol.).

W związku z planowanymi wyłączeniami energii elektrycznej nastąpią kilkuminutowe zaniki napięcia dla sąsiednich miejscowości w terenie i części osiedli podanych miast, do których ww. ulice należą. Wyłączenia dotyczą również urzędów, zakładów usługowych i warsztatów rzemieślniczych zasilanych ze stacji transformatorowych w ww. miejscowościach i przy podanych w informacji wyżej ulicach.
Informacja o wyłączeniach podana jest również w Internecie na stronie www.zeb.com.pl .
Dodatkowych informacji udziela Rejonowa Dyspozycja Ruchu Białystok Teren tel. 73-29-105 czynna całą dobę oraz Posterunki Energetyczne obsługujące ww. miejscowości.

2116002gwbo

SOKÓŁKA
OKNA I DRZWI
P.H.U. SA&SZA s.c. Regionalny Przedstawiciel
Białystok, ul. Plażowa 2,
tel. 741-20-03, tel./fax 741-20-53
D305902gwbhd

PRODUKCJA DŹWIĘKU NA POTRZEBY FIRM
REKLAMY RADIOWE
POWITANIA TELEFONICZNE
DŹWIĘK DO PREZENTACJI
RPM Studio Białystok
Białystok, Aleja Jana Pawła II 54
Tel. / faks 6516785 www.rpm.pl
D2078702gwbo

Rejon Energetyczny Bielsk Podlaski zawiadamia odbiorców o planowanych przerwach w dostawie energii elektrycznej w Narewce dla ulic: Wołkowyckiego, Sosnowa, Brzozowa, Dębowa, Kryniczna, Nadrzeczna, Ogrodowa, Majowa, Mickiewicza od Majowej w kierunku Masiewa, Hajnowska od Mickiewicza w kierunku Hajnówki, Świerczewskiego oraz dla miejscowości: Świnoroje wieś i Tartak, Skupowo wieś i kolonie, Janowo, Janowo Tartak, Janowo Deszczownia w dniu 18.12.2002 od godz. 10.00 do 16.00.
Wyłączenia dotyczą odbiorców komunalnych, zakładów usługowych, sklepów i firm zlokalizowanych przy ww. ulicach i miejscowościach. Informacja o wyłączeniach podana jest również w Internecie na stronie www.zeb.com.pl.

2115402GWBO

Działając na podstawie art. 35 ust. 1 i 2 ustawy z dnia 21 sierpnia 1997 roku o gospodarce nieruchomościami (Dz.U. z 2000 roku Nr 46, poz. 543) informuję, że w Urzędzie Miasta Grajewo przy ul. Strażackiej na okres 21 dni, tj. 9.12.-30.12.2002 roku wywieszono na tablicy ogłoszeń wykazy niżej wymienionych nieruchomości.

1. Wykaz nieruchomości przeznaczonych do zamiany, dzierżawy i najmu położonych w Grajewie.
2. Wykaz nieruchomości przeznaczonych do zbycia w trybie bezprzetargowym, położonych w Grajewie.
3. Wykaz lokali mieszkalnych przeznaczonych do zbycia na rzecz najemców w drodze bezprzetargowej.

Bliższe informacje można uzyskać w tut. Urzędzie, pokój nr 15 lub tel. 273-87-87 lub 273-89-14.

119302GWB1

Prezydent Miasta Białegostoku **podaje do publicznej wiadomości**, iż w siedzibie Urzędu Miejskiego w Białymstoku przy ul. Słonimskiej został wywieszony na tablicy ogłoszeń na okres 21 dni, tj. od 11.12.2002 r. do 31.12.2002 r. wykaz nieruchomości Skarbu Państwa przeznaczonej do wydzierżawienia, położonej w Białymstoku przy ul. Wojsk Ochrony Pogranicza 9B, oznaczonej jako działka nr 220/9.

2111502GWBO

INFORMACJA

Burmistrz Moniek działając na podstawie art. 35 ust. 1 ustawy z dnia 21 sierpnia 1997 r. o gospodarce nieruchomościami (tekst jednolity z 2000 r. Dz.U. Nr 46, poz. 543 z późn. zm.) informuje, że na tablicy ogłoszeń w siedzibie Urzędu Miejskiego w Mońkach przy ul. Słowackiego 5a, został wywieszony w dniu 9 grudnia br. na okres 21 dni do publicznej wiadomości wykaz zawierający informacje o przeznaczeniu do sprzedaży w drodze bezprzetargowej nieruchomości gruntowej położonej w Mońkach przy ul. Kościelnej, oznaczonej nr 334/20 o pow. 94 mkw.

2109502GWBO

GAZETA WSPÓŁCZESNA
Chcesz dać reklamę?
ZADZWOŃ
Białystok, tel. (085) 748-74-30
Bielsk Podlaski, tel./fax (085) 730-00-35
Hajnówka, tel./fax (085) 682-59-89
Siemiatycze, tel. (085) 655-31-41
Sokółka, tel. (085) 711-41-89

Syndyk masy upadłości Romuald Popko - Przedsiębiorstwo Produkcyjno- Handlowe Eksport- Import „Jedność" w Olecku w upadłości Kolonia Olecko 5 ogłasza przetarg ustny na sprzedaż następujących maszyn i urządzeń:

1.	koparka gąsienicowa K-611;	cena - 24 000,00 zł
2.	koparka gąsienicowa K-606;	cena - 8 000,00 zł
3.	koparka gąsienicowa ETC-202A;	cena - 12 000,00 zł
4.	koparka gąsienicowa ETC-202B;	cena - 8 000,00 zł; 12 000,00 zł
5.	koparko-spycharka Białoruś;	cena - 11 000,00 zł;14 000,00 zł
6.	koparka gąsienicowa K-408;	cena - 20 000,00 zł
7.	koparka gąsienicowa K-612;	cena - 29 000,00 zł
8.	koparka gąsienicowa K-418;	cena - 22 000,00 zł
9.	spycharka DT-75;	cena - 2 000,00 zł; 8 000,00 zł; 11 000,00 zł
10.	samochód dostawczy Ford Transit;	cena - 2 000,00 zł; 9 000,00 zł
11.	samochód ciężarowy Tatra;	cena - 15 000,00 zł
12.	Przyczepa samowyładowcza;	cena - 8 000,00 zł
13.	Samochód dostawczy Żuk;	cena - 7 000,00 zł
14.	Samochód terenowy KIA;	cena - 27 000,00 zł
15.	Samochód ciężarowy Star 244;	cena - 4 500,00 zł
16.	Przyczepa 1-osiowa;	cena - 400,00 zł
17.	Szalunki stalowe KRINGS WERBAU;	cena - 11 000,00 zł
18.	Pompa szlamowa PSP-250;	cena - 800,00 zł
19.	Agregat spawalniczy;	cena - 2 000,00 zł
20.	Komplet igłofiltrów;	cena - 15 000,00 zł
21.	Giętarka mechaniczna GM-40;	cena - 1 600,00 zł
22.	Młot KANGO;	cena - 2 000,00 zł
23.	Zagęszczarka AMMAM;	cena - 4 000,00 zł
24.	Zagęszczarka ZGS-12;	cena - 300,00 zł
25.	Waga samochodowa 25T;	cena - 7 000,00 zł

Przetarg odbędzie się w siedzibie upadłego Kolonia Olecko 5 w dniu 19.12.2002 r. o godz. 10.00. Cena wywoławcza jest ceną netto, do której doliczony zostanie podatek VAT. Przystępujący do przetargu obowiązany jest wpłacić wadium w wysokości 10 % ceny wywoławczej w dniu przetargu w kasie upadłego do godz. 9.00 lub na konto nr 11101558-401580021179 Banku Przemysłowo- Handlowego PBK oddział w Ełku Filia w Olecku.
Wadium przepada na rzecz sprzedającego, jeżeli kupujący, który wygra przetarg uchyli się od zapłaty całej należności.
Syndyk zastrzega możliwość odstąpienia od przetargu bądź jego unieważnienia bez podania przyczyny. Maszyny można oglądać w siedzibie upadłego codziennie. Informacja telefoniczna pod nr /87/ 520-20-36.

98102gwb2

CZĘŚCI do forda mondeo 1994 rok 1.8 benzyna, ABS. Toyota corolla 1991 rok 1.3 benzyna, 5- drzwiowy. Renault 21 sedan 1.7 benzyna. ☎(0-87)568-31-15.

021164A

DAEWOO lanos 1.5 gaz (1998). 16.900 zł. ☎0504-059-057.

021024A

DŹWIG Star 660 6,5T, kraciak, mało używany, z wojska. 10.000 zł. ☎(086)275-27-89, ☎0605-228-930.

021042A

FELICJA 1.3 (1999), serwisowana. ☎0-604-659-294.

000983A

FIAT punto II (2000). 23.200 zł. ☎0606-908-778.

021027A

FIATA 126P rok 1990. ☎(086)476-08-43.

021135A

FORD ecsort 1.3 (1994), 2*airbag, szyberdach, stan b. dobry, pilnie, 12.800 zł. ☎0-501-265-816.

021001A

FORD escort (1994), centralny zamek, wspomaganie kierownicy, szyb. dach. szklan, 5 kół alumi, 2*airbag, atrakcyjny, 15.300 zł. ☎(085)7-425-788, 0-507-764-753.

020992A

FORD scorpio 2.0DOHC (1992), 9.500 zł. ☎0-505-468-433.

021061A

FORD sierra 2.0 (1991). ☎(086)272-91-00.

001181A

FORD transit (1999) 29.000 zł. ☎0501-704-555.

020838A

FORD transit (2000). 45.000 zł. ☎0501-704-555.

020838C

FORD transit 2,5D (1992) białe tablice, 7.000 zł. ☎(086)273-85-90, ☎0502-086-107.

001186A

FORD transit 2.5D (1998), 150.000 km, 31.000 zł. ☎(0-85)650-12-68.

021048A

FORD windstar 3.8 + gaz (1996), pełne wyposażenie, stan bdb, 34.200 zł. ☎0-502-412-666.

021049A

GOLF 1,6 (1991), stan dobry - lub na części. ☎0693-657-795.

003531A

IVECO 35-10 2,5TDi (1995), 25.000 zł. ☎(085)71637-21, ☎0602-37-07-44.

020634A

JELCZ - Steyr, tanio. ☎0604-21-21-61.

020900B

KADETT 1.6D (1985). ☎(0-87)644-93-01, ☎0-504-453-741.

021043A

KONTENERY chłodnicze (agregat spalinowo-elektryczny). ☎0604-076-957.

020989A

KOPARKA fuchs (1986), tatra S3 (1986). ☎833-14-74, ☎0502-155-043.

020986A

LANOS (1999) bezwypadkowy, salon, wspomaganie. 15.900 zł. ☎0692-434-246.

020997A

LAWETA Niewiadów (2001) 1780 kg. 3.800 zł. ☎0600-823-939.

020984A

LIAZ 4x4 dłużycowy +dźwig. 20.000 zł. ☎0502-712-839.

020441A

LUBLIN kontener (2000), skrzynia (1996), kontener (1997). ☎(085)663-14-90, ☎0505-211-911.

020980A

PAKIET OGŁOSZENIOWY

TVP 3 Białystok — GAZETA współczesna

AMERYKAŃSKA firma kosmetyczno-marketingowa poszukuje chętnych do współpracy. ☎(087)610-51-13 od 12.00 do 17.00 lub ☎0502-382-664.

020930A

BECZKOWOZY, wycinacze, przyczepy samozbierające, pługi, ciągniki, zbiorniki do mleka, ☎(086)474-36-32.

003286A

CHROBRY - kredyty korzystne warunki bez zbędnych formalności, opłat. Zatrudnię. ☎(086)218-01-61.

020740A

DZIAŁKI nad rzeką Biebrzą - ładne położenie. ☎501-473-339, (086)2188-919.

003261A

FOLIA budowlana czarna. 0,50 zł /mkw. ☎(085)653-92-34.

020903A

KAFLE kominkowe, piecowe - wyrób, sprzedaż. Hryniewicze 3B k.Białegostoku. ☎(0-85)747-49-80.

011553Z

KUPIĘ dom do remontu. Ełk lub okolice. ☎0-604-659-294.

000981A

NAJTAŃSZE ubezpieczenia pojazdów: OC, ubezpieczenia rolne budynków, Łomża, okolice. ☎0503-147-238.

003213A

OCZYSZCZALNIE przydomowe, separatory. ☎0-606-968-990, ☎(0-85)651-35-45, ☎(0-85)741-42-91 www.anpol.net.bialystok.pl

019455D

ŚWIĘTY Mikołaj. Wigilia. Imprezy choinkowe. ŻAK SERWIS. ☎(085)747-02-77.

020484B

POMOGĘ załatwić każdy kredyt również rolnicze. ☎0694-563-371.

020270A

PROFESJONALNE kopanie stawów i inne prace ziemne BPRZIMB. ☎(085)6-530-157.

020761A

PROFESJONALNE kopanie stawów i inne prace ziemne BPRZIMB. ☎653-01-57.

020931A

REWELACYJNA dieta odchudzająca Cambridge. Świadectwa lekarskie (prawo jazdy). ☎(0-85)663-14-62, ☎0-602-786-532.

019932C

SILNIKI, podnośniki, osie, zwolnice - naprawa, wymiana, remonty ciągników. ☎(085)741-26-06, 0-607-607-679.

020872B

SPRZEDAM aparat EKG 1-kanałowy, wiertarka dentystyczna przenośna. ☎(085)6-519-096.

020855A

SPRZEDAM BMW 316i kombi (1994/95), bogate wyposażenie, garażowany, c.zamek, pilot, tel. (0-85)67-62-154.

01

SPRZEDAM pług wirnikowy do śniegu. ☎0-600-826-096.

020905A

TANIE projekty domów mieszkalnych, projektowanie, urządzanie ogrodów. Tanio! ☎0502-535-789.

000289A

WÓZKI widłowe, ciągniki, koparki - części, naprawa, remonty, ogumienie. ☎(085)741-26-06, 0-607-607-679.

020872C

WÓZKI widłowe, części - remonty, ogumienie, baterie - serwis, doświadczenie. ☎(0-85)742-54-31, ☎0-502-290-455.

018008H

ZETORY: 8011 (1980), 7045 (1982), kombajn Fahr 1200. (086)216-45-39, 0609-766-539.

003283A

PAKIET OGŁOSZENIOWY "Gazety Współczesnej" i Telewizji Białystok

Wyklucza się rozłączenie wspólnego pakietu i przyjęcie zleceń tylko na publikację w "Gazecie Współczesnej" lub "TeleGazecie Podlaskiej"

10 zł

Dane Klienta / Dane Firmy

imię
/nazwa firmy/
nazwisko

adres

Upoważniam KRESY BO Sp. z o.o. i Telewizję Polską SA w Białymstoku do wystawiania faktur bez mojego podpisu.

Treść (maksymalnie 10 słów)

Podane dane osobowe będą przetwarzane przez KRESY BO Sp. z o.o. i Telewizję Polską S.A. wyłącznie dla potrzeb realizacji zamówienia.

Regulamin dostępny w Biurze Ogłoszeń "Gazety Współczesnej" oraz w Biurze TeleGazety Podlaskiej.

TVP 3 Białystok

7 emisji w TeleGazecie poniedziałek-niedziela

GAZETA współczesna

4 emisje w "GW" poniedziałek -czwartek

1. Kupony przyjmują:
- Biura Ogłoszeń Gazety Współczesnej (adresy w gazecie)
- TeleGazeta Podlaska TV Białystok, ul. Włókiennicza 16a
- Kupony z dowodem wpłaty na konta można przesłać pocztą,

"Kresy BO" Sp. z o.o. ul. Suraska 1
DEUTSCHE BANK POLSKA SA
18800009-1101214-0000-PLN-000-WAR

Telewizja Polska SA O/ Białystok ul. Włókiennicza 16a, BPH SA O/ Białystok 10601099-320000208236

2. W cenę został wliczony podatek VAT 22%.
3. Publikacja ogłoszenia nie później niż w ciągu 7 dni od daty otrzymania kuponu, czyli od najbliższego poniedziałku.

MAZDA xedos 2.0 V6, bogate wyposażenie, drugi właściciel. 24.900 zł. ☎0604-546-127.

020973A

MERCEDES 124 230 (1988) +gaz, szeroka listwa lub zamiana, 17.800 zł. ☎(085)711-32-39.

021005A

MERCEDES 124 2600E (1987), ABS, centralny, wspomaganie, szyberdach, inst. gazowa, 14.200 zł. ☎0-604-881-050.

021012A

MERCEDES 126 S280 +gaz, składak (1996), lekko uszkodzony -10.000 zł. ☎0506-602-707.

003285A

MERCEDES 126B gaz, czarny, możliwa zamiana, 17.500 zł. ☎0-503-197-291, ☎(0-85)715-23-72.

021052A

MERCEDES 190E +gaz (1992). ☎0-604-094-567, (086)275-45-77.

020632A

MERCEDES 413 CDI (2000) kontener. ☎0601-97-24-05.

021126A

MERCEDES 814 6.0 kontener, winda, (1993), stan dobry, 37.000 zł. ☎(085)6-640-133, 0-502-109-950.

021016A

MERCEDES vario 2.9 TDI, skrzyniowy 5m. 75.000 zł. ☎0-600-984-549.

021008A

NACZEPA cysterna do mleka, 12.000 zł. ☎0-604-076-957.

021015A

NEXIA 1.5B, 13.300 zł. ☎(0-85)711-80-91, ☎0-502-303-955.

021099A

NISSAN micra (1998), I właściciel, 16.800 zł. ☎0-606-908-778.

021019A

NISSAN PRIMERA 1.6 16V (1995/96), 16.400 zł. ☎0-502-225-696.

020956A

NISSAN primera kombi 2.0+ gaz, 11.500 zł. ☎0-601-240-509, ☎718-31-60.

021021A

NISSAN sunny 1,7D (1984). 3.500 zł. ☎(087)566-48-28.

003511A

NISSAN terano 2.7TDI (1999), automat, 69.000 zł. ☎0-501-264-446.

021018A

OPEL astra 1.7 D (VII 1992) granat perła, ospojlerowany, bardzo atrakcyjny, idealny, 14.500 zł. ☎0-602-691-110.

020985A

OPEL astra 2.0 (1992) kombi, 12.000 zł. ☎(086)277-49-37.

020982A

OPEL corsa 1,0 (2000), 3-drzwiowa. 23.300 zł. ☎(087)566-48-28.

003577B

OPEL corsa 1.2 (1997), bezwypadkowy, 17.900 zł. ☎0-504-059-057.

020987A

OPEL vectra „A" 1,7D (1991). 13.500 zł. ☎(087)566-48-28.

003577A

OPEL vectra „C" 1,8 (2002). 69.900 zł. ☎(087)566-48-28.

003577C

OPONY używane najtaniej. ☎(0-86)476-00-32.

020220A

PASSAT B5 (XII 1997), gaz, klima. ☎0604-470-674.

003301A

PEUGEOT 206 1.9 diesel (XII 2001), 5-drzwiowy, 21 tyś.km. srebrny metalik, 4*airbag, ABS, pełna elektryka, 35.700 zł. ☎(085)6-502-199, 0-602-557-199, 0-602-591-457.

020960A

PEUGEOT 206 1.9D (2001). ☎0-691-756-871.

020971A

PEUGEOT 405 1.6 (1995), I rej. 96, salon, 13.800 zł. ☎(0-85)663-42-52.

021094A

PEUGEOT 406 (12.1998), bezwypadkowy, serwisowany, 30.500 zł. ☎(0-85)676-15-58.

021044A

PEUGEOT 605 gaz. 8.500 zł. ☎0501-704-555.

020838B

PEUGEOT boxer 2.8HDi (2001) maxi, najdłuższy, niebieski, książka serwisowa, 49.500 + VAT. ☎(085)6-502-199, 0-602-557-199, 0-602-591-457.

020962A

POLONEZ (1986/88), stan bdb, 1.500 zł. ☎(0-85)749-21-11.

021011A

POLONEZ 1.6 +gaz. ☎(085)716-38-09 po 20.

020981A

POLONEZ 1500 (1991), stan dobry, instalacja gazowa, 3.000 zł. ☎0-503-324-125.

021046A

POLONEZ caro (1995), 6.200 zł. ☎(085)676-07-84.

020974A

POLONEZ caro 1.5GLE (XII 1994), zielony, bezwypadkowy, I właściciel. Łupianka stara 53 4.950 zł. ☎(085)6-502-199, 0-602-557-199.

020965A

POLONEZ truck 1.9D (1993), 4.200 zł. ☎0-502-225-696.

020979A

PRZYCZEPA 12T (przewóz zwierząt). 2.000 zł. ☎(086)272-24-20.

001177A

PRZYCZEPA D-50 6 ton, bez przebiegu, koła 900*20 z wojska, 5.000 zł. ☎(086)275-27-89, 0-605-228-930.

020977A

PRZYCZEPĘ 3-osiową Trailor (1989), poduszki. ☎(086)472-08-07.

003242A

PRZYCZEPKA samochodowa. 850 zł. ☎676-33-29.

021100A

RENAULT 19 (1993) bogate wyposażenie- szyberdach, elektryczne szyby. ☎(086)272-25-40.

001180A

RENAULT 2l (1988), 4.900 zł. ☎0-502-25-85-26.

021009A

RENAULT S 100 midliner (1992), 4.0 izoterma, 5,8x2,3x2,3, 13.500 zł. ☎0-503-197-291, ☎(0-85)715-23-72.

021037A

RÓWNARKA Baukana, DS na Romanie, lądowarko-koparka, 20.000 zł. ☎(0-85)711-45-68.

021005A

SEAT cordoba 1.4 (1996), matiz (1999). ☎(0-86)275-07-24, ☎0-600-683-892.

021000A

SEAT ibiza GTI (1994), klimatyzacja, 14.500 zł. ☎0-504-059-057.

021004A

SEAT toledo (1995) 1.6 gaz, 16.300 zł. ☎0-504-059-057.

020993A

SEAT toledo 1600 (1999), pełna elektryka, ABS, 4xairbag, 42.500 zł. ☎(0-85)716-33-96.

021035A

SEICENTO (2001), niebieski, 18.000 km, I właściciel, idealny, 17.200 zł. ☎650-53-37, ☎0-605-898-027.

021051A

SEICENTO (XI.1999), 14.500. ☎503-628-245.

003297A

SEICENTO 0,9 (2001). 18.000 zł. ☎(087)566-48-28.

003577D

SEICENTO '99, 900. ☎(085)744-55-48.

003069D

SKODA felicia 1.6MPI (1999) lub zamiana, wspom., alu, centralny, poduszka. ☎(0-86)275-03-63.

020988A

SPRZEDAŻ ciągników siodłowych: volvo fh, f-12, scania, renault, mercedes. ☎(085)650-21-99, ☎0602-557-199.0602-591-457.

021028A

SPRZEDAŻ naczep „plandeki, firanki, chłodnie, (1990-2002), duży wybór, cena do uzgodnienia. ☎(085)6-502-199, 0-602-557-199, 0-602-591-457.

020957A

SPRZEDAŻ- naprawa spawarki, migomaty, tigi. ☎0-607-348-249.

020964A

STAR 200 skrzyniowy (1986). ☎(087)568-55-50.

003575A

STAR 660 trzy napędy, koła balony, bez przebiegu, rama p.zabudowę z wojska, 2.500 zł. ☎(0-86)275-27-89, ☎0-605-228-930.

020995A

STAR kabina, wspomaganie, silnik, szafa mercedes 450x230x220, od 1500 zł. ☎(0-85)743-36-79.

020998A

TATRA 148, bardzo tanio. ☎0608-420-877.

020900A

TATRA 815 S1 wywrotka, silnik 8-cylindrowy, stan bdb, 28.000 zł. ☎(0-85)663-27-92.

021076A

TOYOTA corolla (1986) 1.8D lub zamienię, 4.500 zł. ☎(0-85)716-97-05.

020961A

TOYOTA corolla 1.4 16V (1998) z salonu, 27.500 zł. ☎0-505-103-140.

020963A

TOYOTA corolla hatchback 1.8D (1992), 10.900 zł. ☎0-606-625-362.

020958A

URAL 375 trzy napędy, koła terenowe bez przebiegu, rama p.zabudowę z wojska, 5.000 zł. ☎(0-86)275-27-89, ☎0-605-228-930.

020969A

VECTRA „B" 1.6 (1996). 25.900 zł. ☎0608-317-698.

001173A

VECTRA 1.6 (1999). Omega 3.0 MV6 (1995). ☎(0-86)217-61-64.

021013A

VOLVO 440 1.7 (1994). 15.200 zł. ☎(086)475-01-27.

021090A

VW golf 1.6TD (1991), 9.500 zł. ☎0-694-390-724.

020968A

VW jetta 1.3 (1985). 6.000 zł. ☎(086)272-82-74.

001174A

VW LT 46 (1998), kontener+ winda 3,5t, DMC, 47.000+ VAT. ☎0-603-646-117.

020983A

VW LT autopomoc 24D, 2 wciągarki- zamiana, sprzedaż, 16.500 zł. ☎0-503-197-291, (0-85)715-23-72.

021031A

VW passat 1.9D, 3 miesiące w kraju, (1992), 175.000 km, szary metalik, 17.900 zł. ☎(0-85)711-34-12, ☎0-606-829-

020976A

VW T4 (1994), 13.000 km, el. szyby, lusterka, ABS, podgrzewany fotel, lusterka, wspomaganie, chłodnia, stan bdb, 2xopony z/l, 30.000 zł +VAT. ☎741-80-74.

020966A

WYJAZDY po samochody do Belgii, Francji. Wszystkie marki i typy (2000-2002). Cotygodniowe wyjazdy. ☎0-602-557-199, ☎0-602-591-457.

020975A

XSARA PICASSO '00, 1.8, 16V. ☎(085)744-55-48.

003069A

ZBIORNIK na cement, 1500 zł. ☎0-604-07[illegible] 957.

AUTOALARMY

„ALAR"- alarmy, kamery, autoalarm[illegible] nagłośnienia, folie samochodowe, antywłam[illegible] iowe, Kraszewskiego 45, ☎(0-85)740-35-[illegible] 740-40-07.

AUTOKOMISY

AUTOKOMIS „HETMAN". Kupno, sprzed[illegible] zamiana, raty. Hetmańska 35, tel./fax (085)6[illegible] 41-51.

DOBRZYNIEWO k.Fast. Telegazeta 6[illegible] ☎(085)74-91-996.

SPECTRUM ☎(085)651-71-43. Telegazeta [illegible] 638.

INNE

MONTAŻ samochodowych instalacji gazow[illegible] raty! ☎(085)65-470-65.

ZAKUPY

HURTOWNIE

ATRAKCYJNE docieplenia budynków - ☎(085)652-56-02.

SKLEPY

ANTYKI. ☎(085)745-10-24, ☎0602-717-3[illegible]

DREW-MET sklepy wielobranżowe- wyposaże[illegible] łazienek, armatura sanitarna, artykuły el[illegible] tryczne, grzejniki aluminiowe, materiały [illegible] dowlane do wykończenia i remontu mieszk[illegible] Raty! Hetmańska 10, tel./fax (0-85)651-0[illegible] 36, ☎651-47-46, ☎0601-882-399.

PŁYTA konstrukcyjna OSB budowa do[illegible] 20% taniej niż w technologii tradycyjn[illegible] Zastępuje deskowanie! Wilgociood[illegible] Trudno palna! Wszechstronność zastosowa[illegible] PANEL STYL, Wiewiórcza 1 (wjazd [illegible] Mickiewicza), ☎(0-85)743-41-60.

PRODUCENCI

CHOINKI. ☎0-604-788-388.

PARKIET, schody, elementy wykończenia. Hajnówki. ☎(085)683-46-38, ☎(085)683-[illegible] 05.

PARKIET. ☎(085)653-75-04.

NIERUCHOMOŚCI

BIURA NIERUCHOMOŚCI

MEDIATOR -sprzedaż mieszkań. ☎(0-85)6[illegible] 72-81.

SUWAŁKI- TRANSAKCJA. ☎(087)566-56-[illegible]

SPRZEDAM

17 mkw. lokal Upalna 1. ☎0-504-964-387.

3-POKOJOWE. ☎0604-777-952.

BOBOLI, 3-pokojowe, 54 mkw., parter. B[illegible] ☎(085)744-50-60.

BOX handlowy 12 m, Suwałki Bazar, [illegible] Sejneńska. Tel. 0-502-469-743.

DWUPOKOJOWE, 34 mkw., Suwałki. ☎050[illegible] 638-610.

DZIAŁKĘ. ☎(085)676-32-91.

DZIAŁKI - jezioro Mieruńskie Wielkie. ☎060[illegible] 614-996.

23 grudnia specjalny KRAMIK ze świątecznymi życzeniami

ezpłatne życzenia przyjmujemy telefonicznie 748 74 48
a kuponach oraz internetem kramik@wspolczesna.pl

czenia ze zdjęciem za 5 zł, na kuponach zamieszczonych
Gazecie Współczesnej przyjmuje: Biuro Ogłoszeń,
. Suraska 1, tel. 748-74 31 oraz Biura Ogłoszeń Gazety Współczesnej w terenie.

Zrób niespodziankę swoim bliskim!

EWO. Południe. 72 mkw. ☎(086)272-23-0603-281-663.

001176A

EWO. Południe. M-5. 72 mkw. ☎(086)272-.

001178A

o, 34 mkw. 2 pokoje, komfortowe, po cie. ☎(0-85)654-04-16.

020773A

NOWA 2-pokojowe 48mkw, parter. BMJ. 652-58-08.

002766C

w Suwałkach (ul. Putry) 78 mkw., II super lokalizacja! 95.000 zł. Tel. 0602-40.

019608A

ZKANIE 26 mkw. Malmeda. ☎(085)732-.

020920A

CKO, mieszkanie 58 mkw., centrum. 610-13-81.

000979A

TOWSKA 2-pokojowe, 32mkw. BMJ. 744-50-60.

002766D

E mieszkanie 78,5 mkw. Łapy. ☎715-48-

021084A

LISKO z dachami, dom, stodoła, obora, rzchnia 80A, miejscowość Zaręby Kromki Zambrów. Cena 40.000. ☎(086)275-29-

021136A

EDAM 1,80 ha ziemi w tym 0,30 ha ko, kolonia Lewkowo Stacja, 12.000 zł. 84-00.

021085A

D! Cegła, Zwierzyniecka 36 mkw. BMJ. 652-58-08.

002766A

WYNAJMĘ

KARZU -oferta dla Ciebie. Nowy lokal. m Grajewa. ☎(086)272-68-25.

001160A

ATRAKCYJNE LOKALE WYNAJECIA W AUGUSTOWIE. 85)740-86-83, ☎(0-87)643-29-05.

021156A

DOM wolnostojący, 160/925, parking. BMJ. ☎(085)652-58-08.

002766E

GRAJEWO. Centrum. Lokale do wynajęcia. 30 mkw. 60 mkw. ☎(086)272-29-84.

001182A

LOKAL do wynajęcia w Ostrowi Mazowieckiej. ☎0-505-219-828.

021130A

LOKALE- przeznaczenie: myjnia samochodowa, komis rzeczy używanych. Suwałki, ☎(087)567-54-18.

003315A

POKÓJ osobie uczącej się, Białostoczek. ☎(0-85)6-523-110.

021064A

SUWAŁKI- do wynajęcia mieszkanie. ☎0-505-003-196.

003562A

UBEZPIECZENIA

POLONIA UNIQA - atrakcyjne pakiety komunikacyjne i inne. ☎(0-85)744-50-57.

017749E

NAUKA

AUTOMOBILKLUB, kursy prawa jazdy. ☎(0-85)732-85-87, ☎732-76-85.

015440A

EGZAMINY- prawo, historia. ☎(085)742-72-52.

015069A

KURSY komputerowe- od podstaw do profesjonalizmu. ZETO S.A. Białystok, ul. Skorupska 9 ☎(085)7416-858 wewn. 220.

003074A

KURSY: księgowość A-Z, podstawy księgowości -rozpoczęcie grudzień, agent celny, kasjer walutowy, minimum sanitarne. Podlaskie Centrum Kształcenia. ☎(085)676-18-62.

019292A

TURYSTYKA

***SOBOTA** wieczorem, niedziela, poniedziałek-Belgia, Niemcy. ☎(0-85)747-43-75.

020535A

BELGIA- czwartek, Niemcy. ☎(0-85)7-191-326.

011743A

BELGIA -czwartek. ☎(085)676-36-27.

018921A

BELGIA- czwartek. ☎(0-85)711-42-08, ☎0-604-46-39-27.

014943A

BELGIA -niedziela, wtorek, środa. ☎(085)654-77-54, ☎0602-45-27-34.

017745A

BELGIA -środa, czwartek, piątek. ☎(085)676-36-27.

018921B

BELGIA- wtorek, sobota- sprinter. ☎(0-85)66-35-624, ☎746-32-22.

003261A

BELGIA, Holandia, Niemcy. ☎(085)718-74-89.

020662A

BELGIA, Niemcy, Holandia- czwartek, piątek, sobota. ☎(085)719-98-82, ☎0501-503-844.

019891B

CZWARTEK- Belgia. ☎(0-85)719-46-27.

019504A

HANOWER, Bremen w każdą sobotę. ☎(086)215-76-25, 0608-611-628.

003231A

NIEMCY busem. ☎(086)217-62-15, 0608-778-708.

003231B

USA; wizowanie, doradztwo; Mtz Consulting; ☎(085)741-70-74.

003044A

WYJAZDY do Niemiec- wtorek, sobota. Odbiór z domu. ☎(0-87)643-16-82, ☎0-601-38-60-34.

021138A

USŁUGI

BUDOWA, REMONT

ŻALUZJE, rolety, karnisze, Orzeszkowej 32, tel.(0-85)732-90-25.

003014B

ANTYWŁAMANIOWE drzwi, folie ochronne okienne, zabudowa balkonów, aluminiowe drzwi, witryny, ul. gen. Władysława Andersa 5d, lok. 5, tel. 675-32-43. „ZAMIS". www.zamis.com.pl

000006L

CYKLINOWANIE. ☎(085)747-03-71.

021107A

DRZWI, okna, rolety antywłamaniowe, Orzeszkowej 32, tel.(0-85)732-90-25.

003014C

DŹWIGAMI. RUSZTOWANIA. ☎(085)653-94-00, 0502-265-825.

002901A

GLAZURA, suche tynki, szpachlowanie, malowanie. ☎0-604-78-01-74.

021121A

KOMINKI z rozprowadzeniem ciepła, 1.600 zł. ☎0-506-935-641.

021101A

INDECO®
SZAFY, GARDEROBY, SYPIALNIE, BIURA, POKOJE DZIECIĘCE.
Białystok
Wasilkowska 22c, 675-01-90,
Warszawska 13, 743-57-52
Z302102gwbh
RABATY
MEBLE KUCHENNE
Dobra Jakość ● Dobra Cena
Indywidualne projekty
Imex s.c.
Wasilkowska 22C, 675-01-90
www.imex.bialystok.pl

KORDULA. Automatyczne bramy, drzwi, szlabany, domofony, wideodomofony, telewizja. SERWIS ☎(85)66-32-639

003039A

POMNIKI. ☎(085)651-99-28.

020946A

REMONTY, wykańczanie wnętrz, domki letniskowe- altany ekologiczne. ☎(0-87)567-06-17, ☎0-602-861-635.

003467A

STUDNIE. ☎(0-85)654-70-00.

011327A

SZAFY INDECO z drzwiami suwanymi w kanadyjskiej technologii, lustro, płyta (najtaniej, raty), ul. św. Rocha 10a, lok. 105. ☎(0-85)744-59-53.

003324A

AGD, RTV

CHŁODNICTWO, pralki. ☎(085)74-31-847, ☎0606-34-21-31.

020753A

LODÓWKI, zamrażarki - naprawa. ☎(085)67-55-833.

018879B

PRALKI, lodówki, zamrażarki. ☎(0-85)742-40-49 - Kuzyka.

019484A

TELENAPRAWA, magnetowidy. ☎(085)66-17-631, 0-602-120-966.

020315A

TRANSPORT

BUSEM osobowym. ☎(086)219-10-65, 0604-963-704.

003001A

HDS, żwir. ☎0607-329-221.

018466A

PRZEPROWADZKI. ☎(085)745-10-24, ☎0602-717-353.

020595B

PRZESYŁKI KURIERSKIE „WAB" - TANIO, CAŁODOBOWO! ☎(0-85)654-68-34, ☎0607-944-124.

019707A

USŁUGI transportowe do 12 ton. ☎0604-42-66-25.

019843A

INNE

CZYSZCZENIE dywanów, tapicerki. Renotex ☎(085)7-415-429, (085)662-22-04, 0-603-818-849.

020690A

CZYSZCZENIE obrębianie dywanów, futrzaków, tapicerki, żaluzji. Odbieramy, odwozimy. ☎(085)732-60-62, ☎0607-149-302.

020880B

NAGROBKI granitowe, podwójne już od 5500 zł. ☎0-601-566-181.

020864A

NAJTAŃSZE usługi fryzjerskie w Twoim domu - Suwałki. ☎(087)567-02-79.

003579A

NAPRAWA pomp wtryskowych, wtryskiwaczy. Kombatantów 6. ☎(085)662-32-91.

018505A

PIECZĄTKI od ręki, wizytówki w godzinę. Nalepki trójwymiarowe na komputer, ☎(0-85)653-97-83.

015768B

MEBLE

KUCHNIE, zabudowy pokojowe - konkurencyjnie - raty. ☎(085)716-18-52, 0-605-735-308.

020702A

MATRYMONIALNE

BIURO „Katarzynka": ☎(086)473-16-50, 0607-191-070.

003229A

ZDROWIE

ALKOHOLOWE ODTRUCIA, WSZCZEPIENIA PRZEZ CHIRURGA ESPERALU. DR E.A. CHOROSZUCHA, ŚWIĘTOJAŃSKA 17/1, ☎(085)732-77-35, CODZIENNIE.

003095B

INFORMACJA O OCHRONIE DANYCH OSOBOWYCH

"KRESY BO" Spółka z o.o. w Białymstoku, ul. Suraska 1 informuje, że dane osobowe Ogłoszeniodawców (osób fizycznych) są przetwarzane przez Wydawcę "Gazety Współczesnej" wyłącznie w celu wykonania zlecenia publikacji ogłoszeń i reklam, wystawienia faktury VAT i sprawozdawczości finansowej. Dane osobowe nie są udostępniane osobom trzecim ani przetwarzane w innych celach. Ogłoszeniodawcy mają prawo do wglądu i poprawiania danych.

KUPON NA OGŁOSZENIE DROBNE

Dla osób fizycznych nie prowadzących działalności gospodarczej

wyd. codzienne 5 słów (ogł. za 3 zł) lub 9 słów (ogł. za 4 zł),
wyd. magazynowe 5 słów (ogł. za 6 zł) lub 9 słów (ogł. za 8 zł),
łącznie z adresem (telefonem), nie licząc ceny:

cena: telefon: Cena zawiera podatek VAT.

GAZETA współczesna

Ilość publikacji

☐ x 3 zł ☐ x 6 zł ☐ x 4 zł ☐ x 8 zł

dane klienta:

adres, kod pocztowy:

Upoważniam KRESY BO Sp. z o.o. do wystawiania faktur bez mojego podpisu.

1. Kupony przyjmują nasze biura ogłoszeń i współpracujące agencje (adresy w gazecie). Kupon wraz z dowodem wpłaty na konto w Deutsche Bank Polska SA nr 18800009-1101214-0000-PLN-000-WAR można również przesłać pod adresem: Gazeta Współczesna, 15-950 Białystok, skr. 193. z dopiskiem Biuro Ogłoszeń.
2. Publikacja pierwszego ogłoszenia nie później niż w ciągu 7 dni od daty otrzymania kuponu.
3. Ogłoszenia za 3 zł i 4 zł publikowane są w wydaniach gazety poniedziałek-czwartek.
4. Ogłoszenia za 6 i 8 zł publikowane są w wydaniach magazynowych (piątek).
5. W cenę został wliczony podatek VAT 7%.

Podane dane osobowe będą przetwarzane przez KRESY BO Sp. z o.o. wyłącznie dla potrzeb realizacji zamówienia.

Zakreśl wybraną rubrykę

- ☐ UBEZPIECZENIA
- ☐ NAUKA
- ☐ TURYSTYKA
- ☐ WETERYNARIA
- USŁUGI: ☐ budowa, remont ☐ AGD, RTV ☐ transport ☐ inne ☐ MEBLE
- PRACA: ☐ zatrudnię ☐ szukam pracy
- NIERUCHOMOŚCI: ☐ agencje ☐ kupię ☐ sprzedam ☐ poszukuję ☐ zamienię ☐ wynajmę ☐ stancje
- AUTO MOTO: ☐ kupię ☐ sprzedam ☐ naprawy ☐ autoalarmy ☐ inne
- ☐ MATRYMONIALNE ☐ ZDROWIE ☐ ZWIERZĘTA ☐ BIZNES
- ZAKUPY: ☐ hurtownie ☐ sklepy ☐ producenci ☐ antykwariaty
- ROLNICTWO: ☐ kupię ☐ sprzedam
- RÓŻNE: ☐ kupię ☐ sprzedam ☐ inne
- ☐ KOOPERACJA ☐ HYDRAULIKA

GAZETA współczesna

LEĆ OGŁOSZENIE DROBNE do Gazety Współczesnej SMS-em MAKSIMUM WYGODY!

Aby zlecić ogłoszenie drobne do Gazety Współczesnej wystarczy wysłać SMS na nr 7928

o operatorzy GSM: ERA i IDEA

przypadku nie podania telefonu kontaktowego ogłoszeniu dopisujemy numer telefonu nadawcy.
wysłaniu SMS-a otrzymasz SMS-a zwrotnego akceptacją ogłoszenia.
oszenie wysłane danego dnia do godz. 10.00 że się następnego dnia
ść ogłoszenia maksymalnie **160 znaków,**
znie ze znakami interpunkcyjnymi,
ficznymi oraz odstępami pomiędzy
kami oraz wyrazami i prefiksami.
n SMS - jedno ogłoszenie
a SMS - 9,00 PLN + 22% VAT.

amin do wglądu w Biurze Ogłoszeń
ymstoku oraz na stronie internetowej:
wspolczesna.pl

Jak to zrobić?
Trzeba wpisać w treści SMS-a:

z rubryk - ogłoszenia SMS

utomoto/kupię	14 Usługi/inne
utomoto/sprzedam	15 Turystyka
utomoto/naprawy	16 Rolnictwo/kupię
utomoto/autoalarmy	17 Rolnictwo/sprzedam
utomoto/inne	18 Zdrowie
ieruchomości/kupię	19 Nauka
ieruchomości/sprzedam	20 Weterynaria
ieruchomości/wynajmę	21 Zwierzęta
ieruchomości/poszukuję	22 Różne/kupię
raca/zatrudnię	23 Różne/sprzedam
raca/szukam pracy	24 Różne/inne
sługi/budowa, remont	25 Komputery/kupię
sługi/transport	26 Komputery/sprzedam

GAZETA współczesna **KUPON NA ŻYCZENIA ZE ZDJĘCIEM ZA 5 ZŁ**

TREŚĆ ŻYCZEŃ (max. 15 słów)

imię, nazwisko:

adres, kod pocztowy:

Podane dane osobowe będą przetwarzane wyłącznie dla potrzeb realizacji zamówienia. podpis:

Treść ze zdjęciem należy dostarczyć do biur ogłoszeń w terenie do 17.XII, biura ogłoszeń w Białymstoku do 18.XII. Kupony przyjmują nasze biura ogłoszeń. Kupon wraz z dowodem wpłaty na konto Deutsche Bank Polska SA nr 18800009-1101214-0000-PLN-000-WAR można również przesłać pod adresem: Gazeta Współczesna, 15-950 Białystok, skr. 193. Oferta dla osób fizycznych, cena zawiera podatek VAT 7%. Życzenia ukażą się 23.XII.

Przyjaciołom, znajomym oraz wszystkim Tym, którzy trwali z nami w bólu i uczestniczyli w uroczystościach pogrzebowych

Ś. P.

JANINY BUZUN

serdeczne podziękowania składają:
córka Halina Niewiarowska z rodziną, synowie Tomasz i Krzysztof Buzun z rodziną

N359302gsbs

APARATY słuchowe. Stołeczna 25 (wejście od Wyszyńskiego). ☎(085)744-44-19.

003025A

BADANIE włosów. ☎(085)654-34-77.

003026A

BEZOPERACYJNE leczenie kamicy żółciowej, nerkowej, prostaty, hemoroidów. ☎(085)654-34-77.

003027A

BIELACTWO, łuszczyca. (085)654-34-77.

003028A

CENTRUM PSYCHIATRYCZNE - NERWICE, ZABURZENIA PSYCHIATRYCZNE, DEPRESJE, ZABURZENIA SEKSUALNE, LECZENIE POZASZPITALNE. DR E.A. CHOROSZUCHA. OD PONIEDZIAŁKU DO PIĄTKU 9.00-17.00, SOBOTY 9.00-14.00, ☎(085)732-77-35.

003095A

GABINET okulistyczny. Komputerowy dobór soczewek kontaktowych (kolorowych, torycznych i progresywnych) i szkieł okularowych. Płyny pielęgnacyjne. Leczenie dzieci i dorosłych. Stołeczna 25 (wejście od Wyszyńskiego), ☎(085)744-44-19.

003030A

RADIESTETA - odpromieniowanie mieszkań. ☎(085)651-33-29.

019703B

KLINIKA GINEKOLOGICZNO-POŁOŻNICZA dr Krzysztof Arciszewski. Białystok, ul. Zamenhofa 19, ☎732-32-02.

002789A

SPECJALISTYCZNY OŚRODEK INTERNISTYCZNO-DIABETYCZNY dr Małgorzata Arciszewska. Białystok, ul. Zamenhofa 19, ☎732-32-02.

002789B

ZWIERZĘTA

OWCZARKI kaukaskie, ☎(0-87)567-72-13.

003554B

OWCZARKI niemieckie szczenięta. ☎(086)476-91-11, ☎0600-220-829.

021056A

OWCZARKI niemieckie, szczeniaki- sprzedam. ☎0504-119-738.

000965A

SPRZEDAM rodowodowe szczenięta owczarka niemieckiego. ☎(0-87)619-90-68, ☎0-601-155-766, ☎0-600-257-525.

020906A

SZCZENIĘTA bernardyna sprzedam. ☎(086)272-05-80.

020858A

SZKOLENIE psów, sprzedaż - owczarki niemieckie, teriery rosyjskie, mastino napoletano. ☎0-602-877-544.

020904A

BIZNES

EXPRESOWE kredyty gotówkowe, gospodarcze, obrotowe, rolnicze, hipoteczne, rozpoczynającym działalność. Karty kredytowe Żagiel. ☎(0-87)563-08-43.

003589A

KALENDARZE, ulotki. Reklamy na auta. www.plasticon.pl ☎(0-85)653-97-83.

015768A

KATALOGI firmowe, opracowanie kompleksowe www.plasticon.pl ☎(0-85)653-97-83.

015768C

KOSZTY. ☎0505-896-426.

003291A

POŻYCZKI (zastaw), samochody, skup. ☎0-606-176-088.

011395A

POŻYCZKI pod zastaw. Lombard - Konopnickiej 1, Suwałki. ☎(0-87)566-32-25, ☎0-607-338-320.

003350A

ROLNICTWO

KUPIĘ

CIĄGNIKI, cyklopy, prasy. 0-501-128-587.

001069A

KUPIĘ ziemię. ☎0-603-773-664, ☎(085)718-82-38.

020598C

KUPIĘ: siano, sianokiszonkę, słomę, kiszonkę z kukurydzy. ☎(086)215-11-15 lub 216-93-92.

003094A

SPRZEDAM

AGRO Milk, dojarnie, schładzalniki, montaż, serwis, gwarancja. ☎(085)661-84-80, ☎0602-333-260.

020184A

„AGROTECHNIKA"- schładzarki, prasy, przyczepy do sianokiszonki, orkany do kukurydzy. Duży wybór. Transport gratis. RATY. Pisz, Warszawska 41. ☎(087)423-25-17, ☎(087)425-00-59, ☎0601-595-703.

019888A

ATLAS 4-skibowy, taśmociąg, zbiorniki metalowe 20 tys. litrów. ☎0604-614-996.

003550A

BECZKOWÓZ polski 4000 l., sześcioletni. ☎0606-306-159.

001190A

BECZKOWOZY 4000l., sieczkarnie jednorzędowe Claas, Kemper, siewniki. ☎0608-771-201.

001187A

BECZKOWOZY i sieczkarnie do kukurydzy jednorzędowe, dwurzędowe. ☎(085)654-00-16, ☎0609-492-815.

019900A

BECZKOWOZY, przyczepy sianokiszonek, kombajn ziemniaczany niemiecki, schładzalniki do mleka. Raty! ☎0606-886-140.

003255A

BIZONY, U-1634, U-1014, U-914, C-385, C-360, C-360-3P, C-330. Zetory. Cyklopy, prasy, przyczepy. Raty, zamiana. Toczyłowo k.Grajewa. ☎0-502-387-992.

001068A

C-330 do remontu. ☎(0-85)718-13-54.

021122A

C-355 (1976) po remoncie. 8.500 zł. ☎(086)273-86-83.

001175A

C-360 (1979) 7.600 zł. ☎0602-118-639, ☎(086)278-55-98.

001189B

C-360 (1983), (1986). ☎(0-85)716-03-79.

021073A

C-360 lub C-330M. ☎(086)271-75-61.

021116A

C-360-3P, wywrotkę rolniczą. ☎(086)278-52-16.

001189A

CHŁODZIARKI 450- 1250, zamiana. ☎(087)423-41-39.

020934A

CIĄGNIK C-360 (1980). ☎0602-747-782.

001184A

CIĄGNIK International 2046, 100KM. ☎(087)611-15-18.

001171A

CIĄGNIK MTZ przedni napęd 13.500 zł. Gospodarstwo, budynki. ☎0691-283-955.

020811A

CIĄGNIKI importowane Ursus, Zetor, MTZ- różne typy. Pługi „Krewland". ☎(087)64-49-377, ☎0608-09-41-70.

003481A

CIĄGNIKI ZETORY oraz zachodnie, beczkowozy, wycinaki, przyczepy do sianokiszonek, inne. Największy wybór! Tafiły k.Stawisk, ☎(086)474-26-29, 0604-423-193.

003122B

CIĄGNIKI, prasy, kombajny, pługi, sieczkarnie, siewniki, przyczepy, inne. Raty, zamiana! ☎(087)64-49-342, ☎0604-29-19-65.

003198B

DOJARKĘ bańkową Alfa Laval. ☎(086)476-08-43.

021133A

DOJARKI rurociągowe z atestem UE, zbiorniki mleka. Gwarancja. ☎(0-85)745-30-46.

020146A

DWA konie ogiery dwuletnie. ☎(086)270-15-23.

020922A

JAŁOWICE hodowlane, cielne, krajowe i importowane: Holandia, Dania, Niemcy, Francja. PH „KONRAD" Łomża, ul. Nowogrodzka 159, tel. (086)216-93-92, 215-11-15. Pytaj o nasienie najlepszych buhajów HF z Danii i Włoch!

003281A

JAŁÓWKI hodowlane, krowy. ☎(086)273-14-82.

001183A

KLACZ 8 lat, źrebna. 5300 zł. Tel. 0-502-762-861. Powiat Grajewo.

2114902GWBO/A

KLACZ źrebna 8 lat. ☎(087)642-56-57.

020898A

KOMBAJN ziemniaczany „Anna" (1997). ☎(086)272-58-52.

001191A

KRATY żeliwne, siewnik „Amazone", paszowóz, Zetor 7245, 5211 -lub na zamówienie. ☎501-730-831.

003217A

MACIORY prośne: ☎0604-104-978.

003250A

MASZT do widlaka, stan bdb, 4m. Ładowacz troll. ☎(086)476-20-21 po 20.00.

021091A

MIESZANKI dla bydła B-16; B-18 granulowane z melasą. ☎(085)650-35-80, ☎0605-545-344.

020794A

MTZ-80 (1993) bez napędu. 18.000 zł. ☎(086)273-53-29.

001179A

ORKAN, 1200 zł. ☎(0-87)520-67-16.

021132A

PRASA kostkująca Fach. ☎(087)642-56-57.

020897A

PRASA Z-224/1 (1996) dobra. ☎0693-880-224.

003060A

PRASĘ kostkującą Claas 40, stan idealny, 4.500,-. ☎(0-87)5-164-046.

003509A

PRASĘ Z224/1, stan bardzo dobry. ☎(085)716-13-30.

020927A

PRASY belujące, owijarkę, chwytak, sieczkarnię do kukurydzy. ☎(085)650-19-14.

021058A

PRASY, kombajny, siewniki. ☎(0-87)569-41-42.

003405A

PRZYCZEPA D-50 (6 ton), barakowóz na kołach. 2.500 zł. ☎(085)732-04-73.

021071A

PRZYCZEPA wywrotka 4,5T. 3.000 zł. ☎0600-114-105.

001185A

PRZYCZEPY do sianokiszonki Fahr z Niemiec, stan bdb, wycinak piłowy. ☎(0-87)51-64-614.

003416A

SŁOMĘ, sianokiszonkę. ☎(086)473-38-51

020724A

SCHŁADZALNIKI, hale udojowe, dojarki rurociągowe, montaż, atesty. ☎(086)476-24-46, ☎0602-381-622.

020196A

SIECZKARNIE jednorzędowe, prasy belujące. ☎(085)650-19-13.

020420A

SPRZEDAŻ używanych ciągników: Ursus, Zetor, kombajnów: Bizon Z056, Z058, inny sprzęt rolniczy. Raty. Stawiski k.Łomży. ☎(086)278-51-84, 0606-947-028.

016870A

SPRZEDAM przyczepę samozbierającą do siano kiszonek KRONE. ☎(086)271-91-09.

021134A

TRALKI schodowe. ☎(0-85)711-51-74.

021104A

URSUS 1634 (1995), przyczepka wywrotka D-55 (1989). ☎0-608-897-554.

021077A

URSUS 3512 z kabiną, nowy- 200 motogodzin. ☎(085)718-50-96.

020541A

UWAGA ROLNICY! CIĄGNIKI „URSUS" DO 30 GRUDNIA W STARYCH CENACH! SKŁADNICA MASZYN ROLNICZYCH W BIAŁYMSTOKU. UL. NOWOWARSZAWSKA 128. ☎(085) 73-27-802.

003117A

WAŁY pierścieniowe, kosiarkę czeską, pług 3, 4, 5, ładowacz „Trol", siewnik „Poznaniak" 2,5 lub 4 m; rozrzutnik obornika dwuosiowy stan bdb. ☎(086)278-88-08 po 17.00.

003295A

WYCINAK z podajnikiem pasz na windzie. Stan bdb. ☎0-607-178-198.

000978A

WYSŁODKI suche brykietowane, otręby, nawozy. ☎(086)472-08-07.

003274A

WYWROTKI rolnicze, poznaniaka. ☎(086)278-55-98, 0602-118-639.

003121A

ZBIORNIK do szamba -transport. ☎0-601-326-025.

021153A

ZETOR 12145 (1985) z Turem, Beczkowóz 5000 l., prasa rolująca Claas. ☎(086)270-11-86, ☎0503-080-355.

021140A

ZETOR 7245 (1990). Zetor 7211 (1987). ☎0600-114-105.

001185B

ZETOR 72-45, Ferguson z napędem. ☎(086)2183-243.

003288A

ZIEMIĘ orną w Kamieniu Starym. ☎(086)476-11-89.

021067A

RÓŻNE

KUPIĘ

BRZOZA, olcha, sosna, świerk, dłużyca. ☎0-604-224-918.

003432A

DŁUŻYCĘ sosnową, świerkową lub olchę. ☎(0-87)565-01-77.

003536B

OLCHĘ, osikę, sosnę, świerk. ☎0506-78-72-79.

020513B

SPRZEDAM

***ŻYWE** choinki cięte, sprowadzane z Niemiec. ☎(086)474-36-32.

003210A

ŁUPARKĘ DREWNA OPAŁOWEGO SPRZEDAM lub WYDZIERŻAWIĘ, PILARKĘ 2-TARCZOWĄ FORMATOWĄ I INNE, SILNIK 22 kw, SKRZYNKI DO OWOCÓW. Tanio! Tel. 0600-356-734.

2116302GWBO/A

AGREGATY tynkarskie, mixokrety do posadzek betonowych. ☎0-608-46-47-49, ☎(0-58)550-76-23 od poniedziałku do piątku w godz. 8.00- 16.00.

003439A

BLACHA DACHÓWKOWA - TANIO. ☎(085)868-18-14.

003023D

BRYKIET opałowy. ☎(085)651-68-52.

020952A

CHOINKI importowane z Danii i Niemiec jodła kaukaska, świerk srebrny, sprzedaż hurtowa, niskie ceny!!! Bolesławiec. ☎0501-130-177, ☎(075)736-20-70.

020752A

CHOINKI z plantacji. ☎(085)716-00-44, ☎0608-25-30-52.

021127A

DREWNO opałowe brzoza. ☎(085)718-46-71, ☎0607-832-874.

021096A

DREWNO opałowe- tanio. ☎(0-85)71-09-145.

020628B

DRZEWO opałowe k.Gołdapi. ☎0-604-288-395.

020935B

S. WIERZBICKI DOM POGRZEBOWY

Jesteśmy do Państwa dyspozycji **przez całą dobę.** Organizujemy pogrzeby we wszystkich obrzędach religijnych i na miarę możliwości finansowych każdej rodziny. **Załatwimy za Państwa wszystkie formalności** (garderobę, USC, parafię, wieńce, przewóz itp.) lub to co Państwo nam zlecą.

Białystok, ul. Branickiego 17 tel. 741-57-73, 741-71-01

DRZEWO opałowe: brzoza, olszyna, osika, mieszanka- okolice Suwałk. ☎0605-789-13[illegible]

FUTRO z norek. 2.500 zł. ☎(086)476-43-14[illegible]

GARAŻE, blaszaki- Tanio! Transport, montaż gratis. ☎(087)620-00-65, ☎(0-89)741-38-7[illegible] ☎0505-036-609.

GARAŻE, blaszaki- transport, montaż- PRO DUCENT. ☎(041)26-32-742, ☎(052)348-7[illegible] 48.

HURTOWO drzewka choinkowe. ☎(087)42[illegible] 68-03.

KIOSK (3x2x2,10m), pięcioletni, ocieplony instalacja elektryczna. ☎0607-252-577.

KLEJ DO STYROPIANU - TANIO. ☎(085)868-18-14.

KOSIARKA rotacyjna polska. ☎(086)476-2[illegible] 21 po 20.00

OKNA PCV - TANIO. ☎(085)868-18-14.

OLEJ opałowy „Ekoterm Plus" (cele grzewcze) autoryzowany dystrybutor. ☎(085)741-80-5[illegible]

OLEJ opałowy. ☎0607-436-536.

OPRYSKIWACZ 2000 l. ☎(085)650-19-1[illegible] 0-606-82-56-56.

PIECYK Wailant. ☎(085)743-47-69.

RAINBOW okazyjnie, gwarancja. ☎0602-30[illegible] 880.

SANIE konne- ładne wykonanie. ☎(086)27[illegible] 24-20.

SIPOREX - TANIO, ☎(085)868-18-1[illegible]

SYPIALNIĘ: łoże, 2 szafki nocne, szafę. Tani ☎(086)275-41-13.

SZTACHETY olchowe strugane. 1,2- 2 [illegible] ☎0502-712-839, ☎(085)661-57-41.

TARCICĘ dębową. ☎711-96-79, ☎0-601-94[illegible] 298.

TELEFON bezprzewodowy Swatch. ☎0-60[illegible] 625-362.

WYPOCZYNEK skórzany. 1.900 zł. ☎060[illegible] 854-373.

ZAROBKOWE automaty barowe. ☎0601-22[illegible] 222.

INNE

WRÓŻKA Eleni, wróżby, zdejmowanie klątw ☎(085)663-54-81, ☎0600-114-369.

ZAJAZD ZAGŁOBA zaprasza na bal sylwestrowy. ☎(0-85)731-71-13.

USŁUGI

INNE

FOTO-VIDEO. AMATORSKO. 0694190246

2116302GWBO/A

FOTO-WIDEO. AMATORSKO. Tel. 0-694-19[illegible] 246.

2096302GWBO/A

N^{00} 1 w Białymstoku Komfortowy Dom Pogrzebowy A. Płocki

INTERNATIONAL SERVICES 1982

Służymy Państwu przez całą dobę. Najtaniej, najlepiej.

ul. Tęczowa 6 (róg Bema) Tel. 744-21-33, 742-06-33

A270202gwbh

DOM POGRZEBOWY Szymborscy ul. Artyleryjska 9 tel. 744-55-46, 675-15-52

200 m od kościoła św. Rocha wjazd od ul. Botanicznej od strony pogotowia pierwsza ulica w lewo

Odprawianie nabożeństw pogrzebowych w Kaplicy Domu Pogrzebowego

Kaplice na 150, 80 i 50 osób w pięknych zabytkowych wnętrzach

A270502gwbh

D330402gbl

Kol. HALINIE KARWOWSKIEJ wyrazy szczerego współczucia z powodu śmierci OJCA

składają współpracownicy Wydziału Promocji Miasta UM w Łomży

TVP 1

0 Kawa czy herbata? **8.00** Wia-
ości **8.10** Prognoza pogody **8.15**
onicza 17 **8.30** Telezakupy **8.45**
erz Piotruś herbu Trzy Jabłka –
al animowany prod. franc. **9.10**
yneczka – program dla dzieci **9.35**
eczki Jedyneczki – program dla
ci **9.45** Frasier – serial komedio-
prod. USA **10.10** Zulus Czaka –
al biograf. prod. USA **11.10** Me-
yna naturalna w Europie – serial
prod. niem.-szwajcar. **11.40** Te-
kupy **12.00** Wiadomości **12.10**
biznes – rolniczy mag. infor. **12.20**
trasty – świat, ludzie, pieniądze
25 Samo życie – magazyn **12.45**
– telenowela prod. polskiej **13.15**
ks – zagadki historii: Echnaton i
ertiti. Zaginione mumie heretyków
film dok. prod. niem. **13.45** Tele-
upy **14.00** Plus minus – maga-
ekonomiczny **14.30** Włącz się
agazyn

00 Wiadomości

10 Na skrzydłach „Diany"

35 Bezpieczna Jedynka

00 Rower Błażeja – magazyn

30 Moda na sukces – teleno-
a prod. USA

00 Teleexpress

20 Sportowy Express

30 Gość Jedynki

40 Klan – telenowela prod. polskiej

10 Tylko u nas – magazyn

45 5 minut o Unii Europejskiej
rogram public.

00 Wieczorynka

30 Wiadomości

10 Sport i prognoza pogody

20 Okruchy życia: Gdyby ktoś się
iedział – film sensac. prod. USA

55 Polska w Unii Europejskiej
rogram public.

15 Kronika kryminalna Jedyn-
- poza prawem

40 Oblicza mediów – program
lic.

55 Monitor Wiadomości

20 Profit – wiadomości ekono-
czne

25 Czas na... kontrowersyjny
ument: Handlarze ludzkimi na-
ami – film dok. prod. ang.

5 Plebania – serial obycz. prod.
ściej

TVP 2

7.05 Studio urody – magazyn **7.15** Złotopolscy: Zaproszenia – telenowela prod. polskiej **7.40** Dwójka dzieciom: Przygody Bolka i Lolka, Pampalini, łowca zwierząt – filmy anim. prod. polskiej **8.00** Lada dzień – serial obycz. prod. USA **8.50** Pytanie na śniadanie – magazyn **10.20** Chłop Europie nie przepuści, czyli zastanowim się a jużci: Francja – felieton **10.25** Magazyn Ekspresu Reporterów **11.15** National Geographic proponuje: Szalone surykatki – film dok. prod. USA **11.45** Sławny Jett Jackson – serial dla młodzieży prod. ameryk.-kanad. **12.05** Dowódcy AK – film dok. **12.35** Kochaj mnie – telenowela dok. prod. polskiej **13.00** Panorama **13.15** Miami Sands – serial obycz. prod. USA **14.00** Wybory Miss Świata 2002

15.00 Nie tylko dla komandosów – program wojskowy

15.25 Sławny Jett Jackson – serial dla młodzieży prod. ameryk.-kanad.

16.00 Panorama

16.20 Prognoza pogody

16.25 Niewiarygodne przygody Marka Piegusa – serial przyg. prod. polskiej

16.55 Ryzykanci 2 – reality show

17.50 Program TV Białystok

18.30 Panorama

18.55 Prognoza pogody

19.05 Jeden z dziesięciu – teleturniej

19.35 Telewizyjne Wiadomości Literackie

20.00 M jak miłość – serial obycz. prod. polskiej

21.00 Linia specjalna – program publicystyczny

22.00 Panorama

22.20 Sport telegram

22.30 Prognoza pogody

22.40 Kino mocnych wrażeń: Ruchome cele – film sensac. prod. USA

0.10 Jak upolować mężczyznę, czyli seks w wielkim mieście: Sprinter – serial komediowy prod. USA

0.40 Dla dobra Pete`a – komedia prod. USA

POLSAT

6.00 Piosenka na życzenie **7.00** Serial animowany **7.30** Pokemon – serial animowany prod. jap.-ameryk. **7.55** Bar – reality show **8.20** Roswell: W kręgu tajemnic – serial SF prod. USA **9.10** Bar – reality show **9.45** Samo życie – serial obycz. prod. polskiej **10.45** Rosyjska ruletka – teleturniej **11.40** Różowa Pantera – serial anim. prod. USA **11.50** Kachorra to ja – telenowela prod. argent. **12.45** Luz Maria – telenowela prod. peruw. **13.40** Willa – talk show **14.40** Normalny Norman – serial anim. prod. franc.

15.10 Duża przerwa: Strajk – serial komediowy prod. polskiej

15.45 Informacje

16.10 Różowa Pantera – serial anim. prod. USA

16.20 Kachorra to ja – telenowela prod. argent.

17.20 Idol Extra – program rozrywkowy

18.15 Bar – reality show

18.45 Informacje

19.10 Sport i prognoza pogody

19.15 Awantura o kasę – teleturniej

20.05 Bar – reality show (nowa edycja)

20.40 Mecz Ligi Mistrzów: Manchester United – Deportivo La Coruna

21.30 Losowanie LOTTO i Szczęśliwego Numerka

22.40 Telewizyjne Biuro Śledcze – magazyn kryminalny

23.10 Informacje, sport

23.35 Graffiti – program public.

23.50 Magazyn Ligi Mistrzów

0.50 Bar – reality show

1.40 Muzyka na BIS

TVP 3 Regionalna

6.30 Anatol – serial animowany **6.50** Kacper – serial animowany **7.00** Wyprawa na Zachód – serial animowany **7.30** Kurier **7.40** Prognoza pogody **7.45** Obiektyw **8.00** Europa w zagrodzie **8.30** Kurier **8.40** Prognoza pogody **8.45** Gość dnia **9.00** Moda od podszewki – film dok. **9.30** Kurier **9.35** Prognoza pogody **9.40** J.A.G – Wojskowe Biuro Śledcze – serial fab. **10.30** Kurier **10.40** Prognoza pogody **10.45** Telekurier **11.15** Gość dnia **11.30** Kurier **11.40** Prognoza pogody **11.45** Polskie ścieżki **12.15** To jest temat **12.30** Kurier **12.35** Podwodne łowy – serial dok. **13.30** Kurier **13.45** Prognoza pogody **13.50** Agrobiznes **14.00** Teleplotki **14.30** Kurier **14.40** Prognoza pogody **14.45** Eurotel

15.00 Cyrkowcy – serial fab.

15.30 Kurier

15.40 Prognoza pogody

15.45 Obiektyw

15.50 Gość dnia: Andrzej Wołkowycki, Stowarzyszenie NIKE

16.00 Łączy nas Polska

16.30 Kurier

16.40 Prognoza pogody

16.45 Rozmowa dnia

17.00 Senat – studio senackie

17.30 Kurier

17.45 Prognoza pogody

17.50 Do szczęścia inaczej – magazyn niepełnosprawnych

18.00 Obiektyw

18.25 Kartka z kalendarza

18.30 Kurier

18.35 Prognoza pogody

18.40 Regiony Kultury

18.45 Gość dnia: prof. Barbara Halska, prof. Witalis Raczkiewicz, organizatorzy II Międzynarodowego Konkursu Duetów Fortepianowych

19.00 Siatkarska Liga Mistrzów: Galaxia Pamapol Częstochowa – Olimpiakos Pireus

20.00 Telekurier

20.30 Kurier

20.45 Studio pogoda

20.55 Echa dnia

21.15 Eurotel

21.30 Kurier Gospodarczy

21.40 Prognoza pogody

21.45 Obiektyw

22.00 Do szczęścia inaczej – magazyn niepełnosprawnych

22.15 To jest temat – reportaż

22.30 Kurier

22.45 Sport

22.55 Studio pogoda

23.00 Zacznijmy już dziś – film fab.

0.55 Rekiny i płotki – film fab.

1.45 Siatkarska Liga Mistrzów: Noicom Cuneo – Mostostal Azoty Kędzierzyn Koźle

Kolejna kumulacja!

Wczoraj po raz kolejny w „Szczęśliwej 7" odnotowaliśmy wygraną pieniężną i po raz kolejny nastąpiła kumulacja kwoty 700 złotych. Do naszego stałego Czytelnika i prenumeratora trafiła wygrana w wysokości 2100 złotych. Tym samym w diagramie 700 złotych od poniedziałku można będzie wygrać ... 700 złotych. Ustalona i zatwierdzona przez Ministerstwo Finansów pula nagród loterii promocyjnej przewiduje takie zawirowania i gwarantuje wypłaty kolejnych wygranych. Zdobywcy pokaźnej bądź co bądź bo potrójnej stawki, panu Andrzejowi Grabowskiemu gratulujemy.

Do grona szczęśliwców dołączyli:

386. Andrzej Grabowski – Białystok – gotówka 2.100 zł
387. Andrzej Olszewski – Białystok – prześcieradło frotté z gumką
388. Maria Staniszewska – Łapy – czajnik bezprzewodowy
389. Katarzyna Ostaszewska – Narew – prześcieradło frotté z gumką
390. Apolonia Ziemkiewicz – Rybaki – czajnik bezprzewodowy
391. Helena Nartowicz – Broniszewo – komplet ręczników frotté
392. Irena Kropiwnicka – Mońki – torba podróżna.
393. Maria Kozłowska – Grajewo – naczynie żaroodporne

Osoby, które wygrały nagrody w „Szczęśliwej 7" zapraszamy po odbiór w ciągu dwóch tygodni od dnia zgłoszenia do Biura Gry „Gazety Współczesnej" (15-950 Białystok, ul. Suraska 1, pok. 25) od poniedziałku do piątku w godzinach 9.00-16.00. Na zgłoszenia telefoniczne czekamy pod numerem telefonu (085) 748-74-23

(TO)

NAGRODY „SZCZĘŚLIWEJ 7"

GOTÓWKA 700 złotych (od przyszłego poniedziałku)
DO DOMU czajnik bezprzewodowy, komplet ręczników frotté, torba podróżna, naczynie żaroodporne;
RTV radiomagnetofon, walkman, radiobudzik;
SZCZĘŚLIWA 7, czyli jeden bierze siedem
Nie musisz wybierać, wygrałeś siedem nagród: kosmetyki AVON, naczynie żaroodporne, prześcieradło frotté z gumką, torba podróżna, komplet filiżanek, miniradio;
Główna nagroda rzeczowa czwartego etapu:
WIEŻA z CD
Po zakończeniu loterii, 15.04.2003 wylosujemy
SAMOCHÓD OSOBOWY

ADIO BIAŁYSTOK

Polskie Radio Białystok
FM 98,4 98,6 104,1 MHz

omości Radia Białystok co go-
e wydania główne 7.00, 16.00
gląd prasy: 6.22 Sport: 7.09, 8.05,
0, 19.04, 21.05 Moto Radio: 6.44,
9, 15.05, 16.11 Informacje z
ść granicznych: 6.44, 7.39, 15.05,
ice kultury: 8.40, 10.55, 13.24,
9 Wiadomości w skrócie: 6.30,
, 8.30

5 Bardzo Ranne Radio; 5.10 Dla-
go w trawie piszczy – Gawęda Si-
y Kossak; 5.15 Hasek – Przy-
y dobrego wojaka Szwejka prem;
5 Dobrze wiedzieć – serwis nau-
y; 5.45 Zielone studio; 6.00 FAK-
MUZYKA – prow. Andrzej Ryczy-
ski; 8.20 Dlaczego w trawie piszczy
awęda Simony Kossak; 9.10 Mię-
nami – prow. Jerzy Doroszkie-
z; 9.15 Notatnik Europejski; 9.40
grodzie pamięci odc. 3; 10.25
zędniej dziś dostatniej jutro; 11.15
ortaż; 11.55 Europa za 5 dwuna-
12.40 Dlaczego w trawie piszczy
awęda Simony Kossak; 12.53 En-
h to go...; 13.15 Radionowela
dkobiercy; 13.45 Hasek – Przy-
dobrego wojaka Szwejka prem;
0 Szlachetne zdrowie – poradnik
d. Dariusza Kucia; 14.55 Notat-
uropejski (powt.); 15.00 CO NIE-
DZIEŃ – prow. Dorota Sawicka;
7 English to go...; 18.05 Pieniądz
pieniądz [DN1] – poradnik – aud.
a Poznańskiego; 18.30 Ukra-
a dumka – aud. prow. Jerzy Mi-
k; 18.45 Pod znakiem Pogoni –
prow. Marek Zabrocki; 19.10
grodzie pamięci odc. 3; 19.30 Re-
z; 19.45 Hasek – Przygody do-
o wojaka Szwejka powt.; 20.05
z książkami – aud. Doroty So-
wskiej; 20.30 Ginące rzemiosło
wiatstwo na Podlasiu – aud. An-
a Danilczuka; 21.10 Azyl – aud.
sława Iwaniuka; 21.30 Czas melomana – aud. Magdaleny Gajl; 22.00 Reflektor – Program BBC; 22.45 Język Angielski; 22.50 Unia Plus (powt.); 23.05 Nocna Orkiestra Radia Białystok; 23.45 W ogrodzie pamięci odc. 3; 23.55 Europa za 5 dwunasta; 0.05 Dobrze wiedzieć – serwis naukowy; 1.05 Notatnik Europejski (powt.); 2.05 Unia Plus; 3.05 Radionowela Spadkobiercy; 4.05 Dobrze wiedzieć – serwis naukowy; 4.08 Poranne divertimento

RADIO PLUS ŁOMŻA

(88,8 MHz)

Serwis: 6.00-24.00

Łomżyński Informator Radiowy: 6.30, 7.30, 8.30, 9.30, 10.30, 12.30, 13.30, 14.30, 15.30 po informatorze lokalna pogoda; Pogoda ogólnopolska: 6.06, 12.06, 17.04; Trafik ogólnopolski: 6.06, 11.06, 18.04; Sport: 6.06, 7.06, 8.03, 9.06, 12.06, 14.06, 19.08, 20.06; Notowania z giełdy papierów wartościowych: 12.33; Ogłoszenia: 24 i 54 min po pełnej godzinie

5.00-9.00 Niech będzie dzień dobry; 6.15 Patron dnia; 6.41 Przegląd prasy regionalnej; 6.50 Ewangeliarz; 7.08 Było nie było; 7.50 Męska piaskownica; 8.04 Twarzą w twarz; 8.39 Piotr Semka nadaje; 8.41 Porady prawnika; 8.50 Nauczanie Jana Pawła II; 9.00-12.00 Niebieskie migdały; 9.09 Gość dnia; 10.12 Debeściak; 10.45 Radio Plus Internet; 12.00-13.00 W samo południe; 13.00-16.00 POP O! Ładnie; 13.16 Nie święci garnki lepią; 13.26 Gospodarka, finanse, ubezpieczenia; 14.45 Moto Plus; 15.16 Męska piaskownica; 15.52 Plusy dodatnie, plusy ujemne; 16.00-17.00 Puls dnia; 17.00-18.00 Cały ten sport; 18.00-20.00 David Fox Show; 21.00-21.45 Lista plus minus; 21.45 Dziennik Radia Watykan; 22.00-24.00 Wieczór w Plusie; 24.00-5.00 Noc w Plusie

RADIO 5

Wiadomości co godzinę 6.00-22.00

Prognoza pogody co godzinę 6.00-22.00

5.08 Kalendarium; **5.35, 6.35, 7.20** Horoskop; **6.10** Urodzeni dzisiaj... + piosenka dla jubilatów; **6.20** Echa najważniejszych wydarzeń wczorajszego dnia; **6.25** Kalendarium + imieniny + piosenka dla solenizantów; **6.45** Przegląd prasy; **7.20** Echa najważniejszych wydarzeń wczorajszego dnia; **7.45** Przegląd prasy; **8.35** Wybór piosenki dnia; **10.20** Pięć minut z polityką; **11.15** Gość Radia 5; **11.35** Telefon dla Ciebie (667-80-00); **12.20** Porady prawnika oraz Studio Infor; **12.30-13.00** Grająca szafa Radia 5 – propozycje (tel. 565-80-60); **13.40** Quiz; **15.10-16.00** Grająca szafa Radia 5; **15.20** Klakson – nie tylko dla kierowców; **17.00-18.00** Echa wielkiego świata, czyli plotki z życia gwiazd; **18.30** Audycja „POP CORN MEGA SHOW"; **18.35** Pakiecik – magazyn komputerowy; **18.40** Quiz; **20.15** „Opowieści nie całkiem zwyczajne"; **22.05** ALTERNATIV – magazyn muzyki alternatywnej; **0.03** Kartka z kalendarza; **0.05** Horoskop; **1.00-3.00** Zadzwoń, wybierz i zapowiedz; **3.00-5.00** Muzyka nocą

RADIO PLUS BIAŁYSTOK

(103,3 MHz)

15-872 Białystok, ul. ks. A. Abramowicza 1a, tel. 66-43-888.

Wiadomości ogólnopolskie co godzinę od 6.00 do 22.00

Wiadomości lokalne – Puls Białegostoku 7.30, 8.30, 16.15, 16.30, 20.30, 21.30

Sytuacja na białostockich drogach (TRAFFIC) 7.29; 8.29, 16.29 Serwis sportowy 7.06, 8.04, 9.06, 19.04, 20.06

6.00-9.05 PASMO PORANNE 6.31 Przegląd prasy lokalnej 6.50 Dzienniczek s. Faustyny 7.37 Dzienniczek s. Faustyny 7.40 Co w śmieciach piszczy – prog. ekologiczny (Krzysztof Fiedorczuk) 8.15 Niebo w gębie – prog. kulinarny 8.36 Gość Plusa 9.00-16.00 PASMO MUZYCZNE 16.00-17.00 PASMO INFORMACYJNE 16.37 Gość Plusa (powtórka poranka) 16.50 Dzienniczek s. Faustyny 17.00-20.00 PASMO MUZYCZNE 20.00-22.00 PASMO WIECZORNE 20.08 Niebo w gębie – prog. kulinarny 20.40 Co w śmieciach piszczy – prog. ekologiczny (Krzysztof Fiedorczuk) 20.47 Dzienniczek s. Faustyny 21.08 Reportaż 21.50 Dzienniczek s. Faustyny 22.00 SERWIS PODSUMOWANIE DNIA 22.09-6.00 PASMO NOCNE

PROGRAM 1
(225 kHz, 106 MHz)
PROGRAM 2
(88,3; 92,0; 98,5 MHz)
RADIO BIS
(88,3; 92,0; 92,3 MHz)
RADIO MARYJA
(100,4; 103,3; 103,6; 105,5; 107,9 MHz)
RADIO RMF FM
(89,0; 89,4; 100,2 MHz)
RADIO ZET
(101,4 MHz – Ełk, Gołdap, Olecko, Sejny, Suwałki, Augustów; 107,3 MHz – Białystok, Łomża, Bielsk Podlaski, Hajnówka; 104,0 MHz – Ełk, Olecko, Kętrzyn, Giżycko, Gołdap, Mrągowo, Pisz, Węgorzewo; 105,4 MHz – Siemiatycze; 102,8 MHz – Ostrołęka, Ostrów Mazowiecka; 107,7 – Mrągowo)
RADIO WaWa
(88,6 MHz)

TYLKO W PRENUMERACIE TYLE WYGRACIE!

Uwaga prenumeratorzy!

Wczoraj pod tekstem „Trzecie hasło" prenumeratorzy bezskutecznie wypatrywali kuponu z kolejnym hasłem do krzyżówki świątecznej, który z przyczyn technicznych nie ukazał się w gazecie. Dzisiaj szybko nadrabiamy błąd i serdecznie przepraszamy za zamieszanie. Rozwiązanie dzisiejszego hasła prosimy wpisać w **trzeciej linii poziomo**.

Kolejne dwa pytania znajdziecie w najbliższy piątek, 13 grudnia br. Również w piątek zamieścimy listę laureatów za krzyżówkę listopadową razem ze słodką niespodzianką od firmy Verbena.

(jn)

NASZA LIGA

Za tydzień wyjaśni się już wszystko. Wygląda na to, że zwycięstwo da wynik zbliżony do 300 punktów. Najbliżej głównej nagrody pozostaje pan Józef Konowrocki z Białegostoku, który po 16. kolejkach uzbierał 271 punktów.

NAGRODZENI W 16. KOLEJCE

1. Teresa Chodor	46	100 złotych
2. Krzysztof Urynowicz	39	upominek
3. Kamil Grygorowicz	39	upominek

1. Józef Konowrocki	2	271
2. Krzysztof Bogdan	2	255
3. Łukasz Czech	43	251
4. Wiesław Zajdowicz	3	245
5. Łukasz Czech	33	237
6. Dariusz Pesel	2	227
7. Łukasz Czech	23	227
8. Krzysztof Bogdan	3	225
9. Andrzej Chodor	21	224
10. Tadeusz Wyszkowski	33	222
11. Krzysztof Urynowicz	1	222
12. Krzysztof Bogdan	1	213
13. Tadeusz Wyszkowski	23	212
14. Tadeusz Wyszkowski	28	208
15. Łukasz Czech	44	202
16. Antoni Jesionowski	1	201
17. Mirosław Urynowicz	1	201
18. Grzegorz Wrona	79	199
19. Łukasz Czech	26	196
20. Marek Kulmacz	2	193
21. Stanisław Macutkiewicz	1	193
22. Tadeusz Wyszkowski	45	193
23. Marek Kulmacz	3	191
24. Józef Zalesko	2	191
25. Stefan Kozłowski	55	190
26. Irena Łuksza	1	189
27. Jakub Kośko	2	189
28. Andrzej Chodor	52	189
29. Wiktor Germaniuk	20	188
30. Tadeusz Siwik	3	188
31. Tadeusz Wyszkowski	11	188
32. Marek Kulmacz	1	188
33. Tadeusz Wyszkowski	75	187
34. Andrzej Chodor	46	187
35. Jerzy Sosnowski	2	184
36. Jerzy Roszkowski	1	184
37. Barbara Roszkowska	1	183
38. Łukasz Czech	8	182
39. Stanisław Karpienia	1	182
40. Piotr Żero	15	180
41. Sławomir Jarymowicz	2	180
42. Władysław Kawałko	1	180
43. Grzegorz Wrona	37	180
44. Łukasz Czech	11	180
45. Henryk Bołtuć	3	179
46. Tomasz Jakiel	44	178
47. Tadeusz Galas	1	177
48. Grzegorz Wrona	34	177
49. Antoni Rydzewski	10	177
50. Jerzy Sosnowski	5	177
51. Tadeusz Siwik	4	176
52. Józef Zalesko	1	176
53. Łukasz Czech	48	175
54. Leopold Jakimiec	1	175
55. Piotr Dubicki	3	175
56. Tadeusz Wyszkowski	2	175
57. Zdzisław Bielecki	1	174
58. Jerzy Sosnowski	3	174
59. Łukasz Czech	7	173
60. Radosław Wasiljew	4	172
61. Tadeusz Siwik	1	172
62. Ryszard Kulczakiewicz	13	172
63. Andrzej Chodor	5	172
64. Grzegorz Wrona	76	171
65. Jakub Kośko	3	171
66. Łukasz Czech	20	171
67. Krzysztof Maksimowicz	2	170
68. Łukasz Czech	47	170
69. Andrzej Chodor	20	170
70. Antoni Trochimko	1	169
71. Tadeusz Galas	4	168
72. Łukasz Czech	41	168
73. Waldemar Skrodzki	13	167
74. Tadeusz Wyszkowski	4	167
75. Łukasz Czech	46	166
76. Łukasz Czech	45	166
77. Jerzy Sosnowski	1	166
78. Marian Grygorowicz	1	166
79. Andrzej Chodor	17	166
80. Edward Kłoczko	1	166
81. Włodzimierz Halicki	24	166
82. Piotr Dubicki	2	165
83. Łukasz Czech	29	165
84. Sławomir Jarymowicz	1	165
85. Łukasz Czech	2	164
86. Łukasz Czech	6	164
87. Łukasz Czech	9	164
88. Wiesław Zajdowicz	2	163
89. Marek Rećko	1	163
90. Tadeusz Wyszkowski	12	162
91. Michał Kotomski	8	162
92. Tadeusz Wyszkowski	14	162
93. Tadeusz Wyszkowski	19	161
94. Łukasz Czech	32	161
95. Ryszard Smoleński	2	161
96. Antoni Jesionowski	3	161
97. Łukasz Czech	34	161
98. Tomasz Kacperski	1	161
99. Tadeusz Siwik	6	160
100. Łukasz Czech	35	159
101. Tadeusz Wyszkowski	5	159
102. Antoni Jesionowski	4	159
103. Tadeusz Wyszkowski	18	159
104. Tadeusz Wyszkowski	1	158
105. Edward Kłoczko	2	158
106. Łukasz Czech	15	157
107. Kazimierz Kotomski	33	157
108. Łukasz Czech	1	157
109. Łukasz Czech	31	157
110. Agnieszka Tomaszewska	1	157
111. Walenty Buzuk	1	156
112. Zbigniew Filipow	1	156
113. Tadeusz Wyszkowski	35	156
114. Łukasz Czech	49	156
115. Łukasz Czech	42	156
116. Leon Rećko	27	156
117. Leopold Jakimiec	2	156
118. Łukasz Czech	10	155
119. Tadeusz Wyszkowski	24	155
120. Marian Grygorowicz	3	155
121. Tadeusz Wyszkowski	27	154
122. Józef Żmujdzin	57	154
123. Mirosław Girnier	8	154
124. Andrzej Chodor	18	154
125. Ludmiła Kleszczewska	1	154
126. Andrzej Chodor	8	154
127. Józef Żmujdzin	70	153
128. Tomasz Kacperski	84	153
129. Kamil Grygorowicz	2	153
130. Józef Jackowski	20	153
131. Zygmunt Kurz	2	153
132. Łukasz Czech	39	152
133. Romuald Tomaszewski	1	152
134. Łukasz Czech	19	152
135. Andrzej Chodor	43	152
136. Sławomir Jarocki	1	152
137. Tadeusz Wyszkowski	32	151
138. Tadeusz Wyszkowski	7	151
139. Ryszard Smoleński	3	151
140. Tadeusz Siwik	2	151
141. Łukasz Czech	63	151
142. Tadeusz Wyszkowski	34	151
143. Łukasz Czech	60	151
144. Radosław Filipow	1	151
145. Czesław Chrabol	2	151
146. Łukasz Czech	38	150
147. Józef Konowrocki	3	150
148. Jarosław Strapczuk	1	149
149. Stanisław Karpienia	6	149
150. Marek Rakowski	1	149
151. Łukasz Czech	71	149
152. Stanisław Karpienia	5	149
153. Aleksander Zajkowski	2	148
154. Łukasz Czech	5	148
155. Łukasz Czech	30	148
156. Zdzisław Łapiński	20	148
157. Józef Żmujdzin	33	148
158. Łukasz Czech	17	147
159. Stefan Kozłowski	77	147
160. Daniel Kimszal	6	147
161. Łukasz Czech	12	147
162. Kazimierz Kotomski	62	147
163. Łukasz Czech	82	147
164. Jerzy Kleszczewski	1	147
165. Tadeusz Wyszkowski	6	147
166. Łukasz Czech	57	147
167. Łukasz Czech	4	147
168. Kamil Pluszczyński	10	147
169. Tadeusz Wyszkowski	44	146
170. Piotr Hodun	1	146
171. Łukasz Czech	36	146
172. Łukasz Czech	40	146
173. Andrzej Chodor	7	146
174. Andrzej Chodor	49	146
175. Łukasz Czech	75	145
176. Tadeusz Wyszkowski	26	145
177. Sławomir Jarocki	2	145
178. Tadeusz Wyszkowski	3	145
179. Piotr Hodun	4	145
180. Andrzej Misiewicz	77	145
181. Kazimierz Judzewicz	13	145
182. Marta Kotomska	7	144
183. Andrzej Chodor	22	144
184. Zbigniew Filipow	2	144
185. Krzysztof Groman	2	144
186. Łukasz Czech	83	144
187. Paweł Rećko	1	144
188. Aleksander Zajkowski	1	144
189. Tadeusz Wyszkowski	29	143
190. Łukasz Czech	16	142
191. Stanisław Karpienia	3	142
192. Andrzej Chodor	11	142
193. Grzegorz Kawałko	1	142
194. Leon Rećko	1	142
195. Tadeusz Wyszkowski	57	142
196. Dariusz Pesel	1	141
197. Stanisław Sendrowski	2	141
198. Stanisław Godlewski	1	141
199. Jakub Kośko	4	141
200. Anatol Koszelew	1	141
201. Andrzej Chodor	24	141
202. Tadeusz Choiński	13	140
203. Andrzej Sadowski	1	140
204. Stefan Lipski	1	140
205. Bogusław Ciosek	3	140
206. Tadeusz Wyszkowski	56	140
207. Szymon Czwaliński	3	140
208. Szymon Czwaliński	4	140
209. Bogusław Ciosek	2	139
210. Grzegorz Kleszczewski	1	139
211. Marek Borkowski	1	139
212. Łukasz Czech	85	139
213. Andrzej Chodor	63	138
214. Andrzej Grabowski	2	138
215. Sławomir Koszelew	1	138
216. Łukasz Czech	79	138
217. Błażej Sobecki	12	137
218. Andrzej Grabowski	4	137
219. Łukasz Czech	50	137
220. Szymon Czwaliński	1	137
221. Tadeusz Wyszkowski	9	136
222. Zygmunt Kurz	1	136
223. Łukasz Czech	21	136
224. Mariusz Tomaszewski	1	136
225. Andrzej Chodor	62	136
226. Stefan Lipski	2	136
227. Łukasz Czech	25	135
228. Andrzej Chodor	50	135
229. Andrzej Chodor	51	135
230. Stanisław Sendrowski	1	135
231. Łukasz Czech	61	134
232. Tadeusz Galas	2	134
233. Mariusz Sarosiek	19	134
234. Antoni Rydzewski	1	134
235. Józef Jackowski	19	134
236. Bogdan Kuźnicki	1	134
237. Tadeusz Wyszkowski	20	134
238. Andrzej Chodor	54	134
239. Henryk Pianka	2	134
240. Andrzej Grabowski	1	134
241. Łukasz Czech	62	133
242. Tadeusz Wyszkowski	16	133
243. Kazimierz Przychodzeń	3	133
244. Andrzej Misiewicz	99	133
245. Tadeusz Wyszkowski	8	132
246. Artur Sendrowski	1	132
247. Stanisław Karpienia	7	132
248. Piotr Wysocki	1	132
249. Łukasz Czech	13	132
250. Łukasz Czech	27	132
251. Łukasz Czech	55	131
252. Stanisław Kowalewski	1	131
253. Włodzimierz Halicki	36	131
254. Janina Girnier	11	131
255. Stanisław Godlewski	2	131
256. Irena Łuksza	2	131
257. Maciej Chudziński	1	131
258. Łukasz Czech	92	131
259. Tadeusz Wyszkowski	21	131
260. Tadeusz Galas	3	130
261. Karol Przekop	1	130
262. Hubert Żdanuk	2	130
263. Przemysław Zawrotny	1	129
264. Łukasz Czech	59	129
265. Józef Żmujdzin	69	129
266. Andrzej Grabowski	6	129
267. Mariusz Tomaszewski	2	128
268. Andrzej Grabowski	3	128
269. Andrzej Chodor	48	128
270. Łukasz Czech	73	128
271. Antoni Kalinowski	2	127
272. Henryk Pianka	1	127
273. Łukasz Czech	3	127
274. Grzegorz Wrona	27	126
275. Ireneusz Kuropatwa	1	126
276. Łukasz Czech	37	126
277. Kazimierz Przychodzeń	2	126
278. Łukasz Czech	52	126
279. Andrzej Chodor	45	125
280. Tadeusz Wyszkowski	15	125
281. Jarosław Chrzanowski	1	125
282. Łukasz Czech	22	125
283. Piotr Dubicki	1	125
284. Krzysztof Urynowicz	2	125
285. Łukasz Czech	58	125
286. Jerzy Sosnowski	6	124
287. Bazyl Panasiuk	1	124
288. Henryk Bołtuć	2	124
289. Józef Cichocki	4	124
290. Marian Witkowski	1	124
291. Grzegorz Wrona	88	124
292. Łukasz Czech	81	124
293. Karol Przekop	4	124
294. Grzegorz Wrona	11	123
295. Andrzej Chodor	38	123
296. Łukasz Czech	14	123
297. Antoni Rydzewski	3	123
298. Andrzej Chudziński	1	123
299. Bogusław Ciosek	1	122
300. Łukasz Czech	97	122
301. Kazimierz Piotrowski	1	122
302. Antoni Jesionowski	2	122
303. Kazimierz Kotomski	13	122
304. Stanisław Karpienia	2	122
305. Łukasz Czech	95	121
306. Kamil Grygorowicz	1	121
307. Jerzy Roszkowski	2	121
308. Łukasz Czech	18	121
309. Kazimierz Przychodzeń	1	121
310. Łukasz Czech	53	120
311. Łukasz Czech	24	120
312. Tadeusz Wyszkowski	22	120
313. Witold Modzelewski	1	120
314. Piotr Żero	24	119
315. Krystyna Skrodzka	9	119
316. Jakub Jemieljańczuk	1	119
317. Kazimierz Piotrowski	2	119
318. Szymon Czwaliński	2	119
319. Andrzej Chodor	42	118
320. Stanisław Macutkiewicz	3	118
321. Łukasz Czech	78	118
322. Jerzy Makal	1	117
323. Józef Konowrocki	4	116
324. Łukasz Czech	51	116
325. Henryk Bołtuć	1	116
326. Ryszard Smoleński	1	115
327. Karol Przekop	2	115
328. Tadeusz Wyszkowski	36	114
329. Ireneusz Kuropatwa	2	114
330. Radosław Wasiljew	9	114
331. Wiktor Germaniuk	10	113
332. Radosław Filipow	3	113
333. Andrzej Chodor	44	113
334. Michał Kotomski	1	113
335. Radosław Wasiljew	8	113
336. Mikołaj Ostrożański	1	113
337. Łukasz Czech	70	112
338. Antoni Rydzewski	13	112
339. Tadeusz Wyszkowski	62	112
340. Tadeusz Choiński	26	112
341. Mirosław Urynowicz	2	112
342. Krzysztof Groman	1	111
343. Antoni Kalinowski	1	111
344. Andrzej Chodor	16	111
345. Łukasz Czech	64	111
346. Radosław Wasiljew	1	110
347. Tadeusz Siwik	5	110
348. Marta Kotomska	3	110
349. Józef Cichocki	11	110
350. Andrzej Sadowski	2	110
351. Łukasz Czech	56	109
352. Piotr Żero	21	109
353. Andrzej Chodor	53	108
354. Łukasz Czech	99	108
355. Czesław Chrabol	1	108
356. Stanisław Karpienia	4	108
357. Andrzej Chodor	19	108
358. Łukasz Czech	65	108
359. Marian Grygorowicz	2	108
360. Błażej Sobecki	10	107
361. Radosław Wasiljew	3	107
362. Tadeusz Wyszkowski	10	107
363. Waldemar Wąsowicz	1	106
364. Tadeusz Wyszkowski	30	106
365. Krzysztof Graużul	2	105
366. Stanisław Macutkiewicz	4	105
367. Henryk Bołtuć	4	105
368. Łukasz Czech	72	104
369. Andrzej Chodor	15	104
370. Łukasz Czech	87	104
371. Łukasz Czech	88	104
372. Krzysztof Maksimowicz	1	104
373. Stanisław Czarniecki	1	103
374. Tadeusz Wyszkowski	51	103
375. Wiesław Zajdowicz	1	103
376. Łukasz Czech	28	103
377. Radosław Wasiljew	5	103
378. Henryk Barszczewski	11	103
379. Łukasz Czech	77	102
380. Łukasz Czech	91	102
381. Mariusz Omieljańczyk	11	101
382. Romuald Tomaszewski	2	101
383. Łukasz Czech	74	101
384. Andrzej Chodor	12	100
385. Andrzej Chodor	55	100
386. Łukasz Czech	80	100
387. Jerzy Sosnowski	4	100
388. Jakub Kośko	1	99
389. Łukasz Czech	66	99
390. Andrzej Chodor	39	99
391. Marian Przekop	5	99
392. Łukasz Czech	84	99
393. Józef Konowrocki	5	99
394. Łukasz Czech	98	98
395. Łukasz Czech	89	98
396. Teresa Chodor	3	98
397. Jarosław Marczuk	79	98
398. Łukasz Czech	69	97
399. Antoni Rydzewski	8	96
400. Mariusz Sarosiek	1	96
401. Włodzimierz Halicki	12	95
402. Andrzej Chodor	56	95
403. Tadeusz Wyszkowski	60	95
404. Henryk Pestka	1	95
405. Grzegorz Wrona	78	94
406. Andrzej Chodor	35	93
407. Andrzej Chodor	4	93
408. Radosław Wasiljew	10	93
409. Antoni Rydzewski	11	93
410. Piotr Wysocki	2	92
411. Jakub Judzewicz	1	92
412. Daniel Kimszal	10	92
413. Jerzy Makal	2	92
414. Jerzy Klimiuk	1	92
415. Łukasz Czech	94	92
416. Radosław Filipow	2	92
417. Walenty Buzuk	2	92
418. Tadeusz Wyszkowski	64	91
419. Agnieszka Tomaszewska	2	90
420. Łukasz Czech	54	90
421. Hubert Żdanuk	1	90
422. Henryk Grzeszczuk	1	89
423. Stanisław Macutkiewicz	6	89
424. Andrzej Chodor	59	89
425. Teresa Chodor	14	89
426. Łukasz Czech	76	88
427. Wiesław Zajdowicz	4	88
428. Tadeusz Wyszkowski	42	87
429. Łukasz Czech	90	87
430. Grzegorz Wróblewski	1	87
431. Łukasz Czech	86	86
432. Marek Rakowski	2	86
433. Tadeusz Wyszkowski	54	86
434. Mariusz Kacperski	9	85
435. Grzegorz Wrona	7	85
436. Tadeusz Wyszkowski	55	85
437. Roman Panasiuk	1	85
438. Grzegorz Kozłowski	1	85
439. Andrzej Chodor	23	84
440. Kazimierz Przychodzeń	4	84
441. Mariusz Omieljańczyk	6	84
442. Teresa Chodor	6	84
443. Wojciech Łukaszewicz	1	84
444. Tadeusz Wyszkowski	58	83
445. Stanisław Czarniecki	2	83
446. Tadeusz Wyszkowski	53	82
447. Stanisław Macutkiewicz	2	82
448. Andrzej Kalinowski	1	82
449. Waldemar Wąsowicz	2	82
450. Józef Konowrocki	1	82
451. Mariusz Kacperski	1	82
452. Radosław Wasiljew	7	82
453. Stefan Lipski	66	81
454. Andrzej Chodor	25	81
455. Jarosław Strapczuk	2	81
456. Andrzej Chodor	70	80
457. Łukasz Czech	67	80
458. Tadeusz Wyszkowski	47	80
459. Andrzej Chodor	13	80
460. Witold Modzelewski	2	80
461. Mariusz Omieljańczyk	7	79
462. Tadeusz Wyszkowski	31	78
463. Teresa Chodor	15	78
464. Andrzej Chodor	71	78
465. Tadeusz Wyszkowski	68	77
466. Marek Borkowski	2	77
467. Andrzej Grabowski	5	77
468. Tadeusz Galas	5	76
469. Tomasz Jakiel	66	76
470. Mariusz Omieljańczyk	8	76
471. Tadeusz Wyszkowski	43	76
472. Łukasz Czech	68	76
473. Dariusz Modzelewski	1	76
474. Jerzy Ostrożański	1	75
475. Łukasz Czech	93	75
476. Tadeusz Wyszkowski	40	75
477. Andrzej Chodor	34	74
478. Andrzej Chodor	10	74
479. Mariusz Omieljańczyk	4	74
480. Józef Bobin	1	74
481. Andrzej Chodor	57	73
482. Andrzej Chodor	97	73
483. Wojciech Łukaszewicz	2	73
484. Tadeusz Wyszkowski	49	73
485. Radosław Wasiljew	6	72
486. Teresa Chodor	4	72
487. Tadeusz Wyszkowski	46	72
488. Kazimierz Przychodzeń	5	72
489. Andrzej Chodor	14	71
490. Andrzej Chodor	36	71
491. Tadeusz Wyszkowski	70	70
492. Teresa Chodor	13	69
493. Kazimierz Kotomski	2	69
494. Mariusz Omieljańczyk	1	68
495. Łukasz Czech	96	67
496. Andrzej Grabowski	9	67
497. Jerzy Klimiuk	2	67
498. Krzysztof Szostkowski	4	67
499. Tadeusz Wyszkowski	41	67
500. Mariusz Omieljańczyk	10	67
501. Piotr Dubicki	4	66
502. Szymon Czwaliński	6	66
503. Michał Gąsowski	1	66
504. Teresa Chodor	16	65
505. Mariusz Omieljańczyk	12	65
506. Andrzej Grabowski	8	64
507. Antoni Rydzewski	5	64
508. Andrzej Chodor	33	64
509. Mariusz Omieljańczyk	9	64
510. Daniel Germaniuk	86	63
511. Jarosław Chrzanowski	3	63
512. Grażyna Kalinowska	1	63
513. Andrzej Chodor	60	63
514. Andrzej Chodor	1	63
515. Antoni Rydzewski	4	62
516. Bożena Grygorowicz	1	62
517. Krzysztof Graużul	1	62
518. Jacek Przychodzeń	1	61
519. Andrzej Chodor	47	60
520. Andrzej Grabowski	7	60
521. Teresa Chodor	1	59
522. Andrzej Chodor	26	59
523. Tadeusz Wyszkowski	61	59
524. Teresa Chodor	5	58
525. Teresa Chodor	7	58
526. Mariusz Omieljańczyk	5	58
527. Andrzej Chodor	37	57
528. Józef Konowrocki	6	57
529. Teresa Chodor	12	57
530. Andrzej Grabowski	10	56
531. Jarosław Marczuk	6	56
532. Andrzej Chodor	9	56
533. Andrzej Chodor	30	55
534. Grzegorz Wrona	26	55
535. Andrzej Chodor	2	55
536. Mariusz Omieljańczyk	3	54
537. Teresa Chodor	10	54
538. Grzegorz Pieczywek	1	54
539. Eliza Łapińska	20	54
540. Artur Komosiński	13	53
541. Piotr Okurowski	1	53
542. Teresa Chodor	2	53
543. Tadeusz Wyszkowski	59	53
544. Andrzej Chodor	3	52
545. Henryk Bołtuć	5	52
546. Andrzej Chodor	40	52
547. Rafał Burakowski	1	52
548. Grzegorz Wrona	99	51
549. Tadeusz Wyszkowski	48	51
550. Andrzej Chodor	68	51
551. Radosław Wasiljew	2	51
552. Antoni Rydzewski	6	50
553. Krzysztof Szostkowski	1	50
554. Mariusz Omieljańczyk	2	50
555. Irena Łuksza	3	49
556. Zbigniew Filipow	3	49
557. Bożena Grygorowicz	2	48
558. Piotr Hodun	2	47
559. Tadeusz Siwik	7	46
560. Szymon Czwaliński	5	44
561. Krzysztof Bogdan	4	43
562. Zygmunt Kurz	3	43
563. Łukasz Smorczewski	1	43
564. Stanisław Macutkiewicz	5	43
565. Tadeusz Wyszkowski	13	42
566. Kazimierz Kotomski	99	42
567. Andrzej Chodor	72	41
568. Tadeusz Wyszkowski	67	41
569. Michał Harasimczuk	1	41
570. Helena Karpienia	1	41
571. Artur Sendrowski	2	41
572. Piotr Hodun	3	40
573. Teresa Chodor	11	40
574. Przemysław Bizoń	1	40
575. Radosław Wasiljew	11	39
576. Teresa Chodor	18	39
577. Andrzej Chodor	77	39
578. Andrzej Chodor	61	39
579. Jerzy Sosnowski	7	38
580. Tadeusz Wyszkowski	39	38
581. Tadeusz Wyszkowski	82	38
582. Andrzej Chodor	87	37
583. Teresa Chodor	9	37
584. Andrzej Chodor	81	36
585. Tadeusz Wyszkowski	17	36
586. Tadeusz Wyszkowski	73	35
587. Grzegorz Wrona	60	35
588. Andrzej Grabowski	14	35
589. Tadeusz Wyszkowski	52	35
590. Stanisław Zdanowicz	2	35
591. Tadeusz Wyszkowski	77	35
592. Andrzej Chodor	64	34
593. Stefan Lipski	77	33

Na liście podajemy kolejno: Miejsce uczestnika, imię i nazwisko, numer konta i liczbę punktów uzyskanych podczas całego konkursu.

KRIS

Turniej im. Romana Wałkuskiego

Międzynarodowy ring

W miniony weekend w Białymstoku został rozegrany VII Międzynarodowy Turniej w boksie młodzieżowym im. Romana Wałkuskiego. W imprezie startowało 60 zawodników z Białorusi (Grodno, Mińsk, Słonim i Baranowicze), Hetmana Zamość, Mazura Ełk oraz gospodarze - Szkolniak Białystok, Cristal-BOS Białystok i Hetman Białystok.

Wyniki walk finałowych

Młodzicy i kadeci: kat. 42 kg: Michał Matjas (Baranowicze) – Robert Michniewicz (Mazur) 3:0; **45 kg:** Dymitr Ziza (Baranowicze) – Sładymir Kaszkiewicz (Grodno) 3:0; **48 kg:** Krzysztof Bancer (Cristal-BOS) – Eugeniusz Iliczenko (Grodno) 3:0; **51 kg A:** Sergiusz Lilan (Grodno) – Adam Michniewicz (Mazur) 3:0; **51 kg B:** Bogusław Szot (Cristal BOS) – Piotr Januszko (Hetman B.) 3:0; **54 kg:** Paweł Nowakowski (Hetman Z.) – Wojciech Kuczyński (Cristal BOS) 3:0; **57 kg A:** Stanisław Kemen (Mińsk) – Łukasz Lutrzykowski (Mazur) 3AB; **57 kg B:** Artur Makarewicz (Cristal Sokółka) – Piotr Mitrosz (Cristal BOS) 3:0; **60 kg:** Andrzej Arafamienko (Grodno) – Łukasz Sławiński (Cristal BOS) 2:1; **63,5 kg:** Kiryl Asaczow (Baranowicze) – Bartosz Naumczyk (Cristal Sokółka) 2AB; **67 kg:** Jewgienij Łazarenko (Mińsk) – Wojciech Gromyko (Hetman B.) 3AB; **71 kg:** Szymon Zarachowicz (Cristal Sokółka) – brak przeciwnika; **75 kg:** Karol Sahankian (Hetman B.) zwycięstwo przez vo.

Juniorzy: 48 kg: Leszek Rzońca (Cristal BOS) – Andrzej Gołda (Hetman Z.) 3:0; **54 kg:** Piotr Karaczun (Baranowicze) – Piotr Szponar (Hetman Z.) 3:0; **60 kg:** Andrzej Stolarczuk (Baranowicze) – Witali Bondarenko (Grodno) 3:0; **63,5 A:** Adam Sadowski (Hetman B.) – Patryk Rostkowski (Hetman B.) 3:0; **63,5 B:** Marek Miłkowski (Cristal BOS) – Marek Dudź (Cristal BOS) 3:0; **67 kg:** Sergiusz Mymitr (Baranowicze) – Łukasz Zambrzycki (Szkolniak) 2:1; **71 kg:** Eugeni Rachunok (Słonim) – Adam Smarkusz (Hetman B.) 3AB; **75 kg:** Łukasz Dubij (Cristal Sokółka) zwycięstwo przez vo; **81 kg:** Tomasz Dakowicz (Hetman B.) zwycięstwo przez vo.

(KS)

TENIS STOŁOWY

II liga

Informowaliśmy o nie rozegranym meczu drugoligowych tenisistek PSSON Start Białystok, które w niedziele nie dotarły do Żelechowa. Jak się okazało białostoczanki rozegrały ten mecz awansem ulegając miejscowemu ULKS Żelechów 2:8.

1. Iskra	9	13	57:33
2. Nadarzyn	6	12	56:

Marek Citko „z szacunkiem dla Jagiellonii", Wojciech Kowalewski „chcę wrócić do reprezentacji"

Gwiazdy odkrywają karty

a piątkowy III Mikołajkowy Turnej Piłki Nożnej do suwalskiej ali OSiR przyjechało kilku znaych i cenionych piłkarzy, wśród ich reprezentanci Polski, wyowankowie naszych klubów: agiellonii Białystok – Marek Citko i Wigier Suwałki – Wojciech owalewski.

Skorzystaliśmy z okazji i obu zaodników poprosiliśmy o ocenę teroku oraz o plany na przyszłość.

T. Mockun

Dariusz Czykier i Marek Citko w barwach Legii Warszawa? Tak, ale tylko na turnieju w Suwałkach. Darek zostaje w Supraślance, a Marek wybiera się na podbój Europy.

Marek Citko

- To moje ostatnie dni i godziny Legii Warszawa – mówi wychoanek Jagiellonii. – Chociaż 1 stycza 2003 będę wolnym zawodnikiem dysponentem swojej karty, nie zaierzam wracać do Białegostoku. Z ym szacunkiem dla Jagiellonii, ale oje ambicje sportowe sięgają wy, a celem jest powrót do reprezenji Polski. Mój menedżer już teraz uka klubu w Europie, w którym ogłbym kontynuować karierę. Nie uję się wypalony, zmęczony. Chcę ać. W 99 procentach wyjadę za gracę. Gdyby interesowały mnie tylpieniądze, wybrałbym Izrael, Cypr USA. Ale ja chcę się rozwijać ortowo. Dlatego myślę o grze w Gre, Włoszech, Austrii lub Niemczech. mojej obecnej sytuacji (przerwa w ze spowodowana kontuzją – dop.) nie mogę wybredzać, ale nie mote też zejść poniżej pewnego poziu, na przykład niemieckiej II ligi. ekam wciąż na ciekawe oferty. Mam dwie: jedną z czołowego klubu ńskiej ekstraklasy, drugą z zespoze środka tabeli I ligi greckiej. A razie odpoczywam i przygotuję się do świąt.

Wojciech Kowalewski

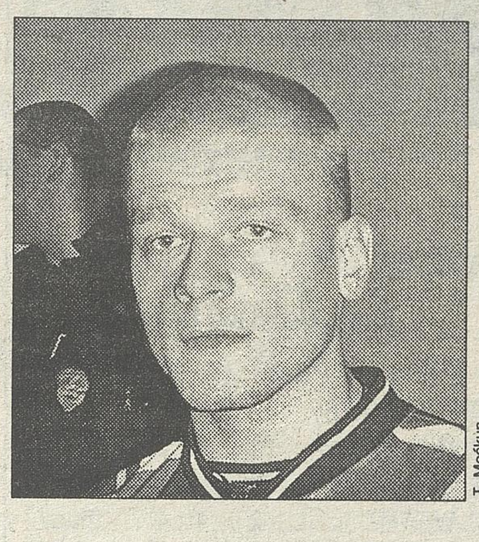

T. Mockun

– To był dobry rok – mówi bramkarz Szachtara Donieck, wychowanek Wigier. – Na Ukrainie pozostanę jeszcze trzy lata. Nie, nie żałuję przejścia do tego klubu. Traktuję to jak odskocznię do dalszej kariery. Dostałem szansę pokazania się za granicą i staram się ją maksymalnie wykorzystać. I chyba mi się to udawało. Gra w eliminacjach Ligi Mistrzów, trzy występy w I reprezentacji Polski. Nie jest źle. Ale mogło być lepiej. Jesienią zmogły mnie kontuzje i musiałem opuścić bramkę. Na szczęście wszystko jest już dobrze i szybko powinienem wrócić do wysokiej formy. Nie zrezygnowałem bowiem z walki o miejsce między słupkami reprezentacyjnej bramki. Co sądzę o rezygnacji trenera Bońka? To mądry człowiek i jeżeli taką decyzję podjął, to miał ku temu powody. Kto powinien objąć kadrę? Ten kto ma pomysł na jej prowadzenie i chęć do ciężkiej pracy, kto da jej całe swoje serce. Znam sytuację Wigier i jest mi smutno. Ale wierzę, że zespół się pozbiera i pozostanie w III lidze. Tego też życzę piłkarzom i kibicom Wigier w roku 2003. **(tam)**

48. Plebiscyt „Gazety Współczesnej" na 10 Najpopularniejszych Sportowców Podlasia w 2002 roku

Setka blisko

48. Plebiscyt „Gazety Współczesnej" na 10 Najpopularniejszych Sportowców Województwa Podlaskiego w 2002 roku nabiera tempa. Dzisiaj powinniśmy przekroczyć liczb stu kuponów, a do końca głosowania jeszcze sporo czasu. Przypominamy, że głosujemy do 31 stycznia 2003 roku, a Dziesiątkę Sportowców oficjalnie ogłosimy w lutym na tradycyjnym Balu Sportu.

Po raz pierwszy w historii plebiscytu zamieszczamy na bieżąco klasyfikację naszej zabawy. Wczoraj opublikowaliśmy pierwsze notowanie, dziś kolej na następne. Liderzy – kajakarze Sparty Augustów Marek Twardowski i Adam Wysocki pewnie utrzymali swoją pozycję, ale nie ma się czego dziwić, wszak to podwójni wicemistrzowie świata z Sewilli.

Przypominamy, że głosować można jedynie na kuponach wyciętych z naszej „Gazety". Na kopertach należy dopisać: Plebiscyt 2002. Kupony można też wrzucać do skrzynek, które są umieszczone w budynku przy ul. Suraskiej. **(mark)**

NOTOWANIE 10.12.2002

1(1). Marek Twardowski – Adam Wysocki 464 pkt
Wicemistrzowie świata w K-2 na dystansach 200 i 500 metrów. Brązowi medaliści mistrzostw Europy na 200 metrów.

2(4). Krystyna Zabawska 394
Reprezentantka Polski. Złota medalistka w pchnięciu kulą na otwartym stadionie i wicemistrzyni kraju w hali. Zajęła siódme miejsce w mistrzostwach Europy.

3(5). Grzegorz Kielsa 365
Reprezentant Polski. Złoty medalista indywidualnych mistrzostw Polski w kategorii powyżej 91 kg oraz złoty medalista drużynowych mistrzostw kraju. Uczestnik mistrzostw Europy, w których przegrał w II rundzie.

4(7). Wojciech Kobeszko	333
5(6). Mirosław Nowosada	323
6(3). Michał Łogosz – Robert Mateusiak	317
7(2). Joanna Zapolska	287
8(8). Aleksy Kuziemski	267
9(11). Jolanta Matejczuk	239
10(12). Mariusz Dziembowski	225
11(9). Dariusz Łatka	189
12(10). Paweł Sobolewski	156
13(15). Katarzyna Zalewska	150
14(16). Joanna Szleszyńska	146
15(13). Jacek Niedźwiedzki	115
16(14). Mariusz Głażewski	112
17(17). Krystian Zdrojkowski	80
18(18). Piotr Wilczewski	69
19(19). Kinga Rudolf	38
20(20). Paweł Lenkiewicz	20

Liderzy są drugi dzień na pierwszym miejscu. Największy skok: Wojciech Kobeszko z 7. na 4. miejsce Największy spadek: Joanna Zapolska z 2. na 7. miejsce (w nawiasie pozycja z poprzedniego notowania)

LICZNIK: 78 oddanych głosów

ZE SZKOLNYCH AREN

PŁYWANIE

Finał Gimnazjady Województwa Podlaskiego w pływaniu zakończył się zwycięstwem zawodnizek PG 3 Suwałki prowadzonych zez Edwarda Deca i chłopców z G 20 Białystok, których opiekuem jest Andrzej Mackiewicz. W nałach uczestniczyło po osiem -osobowych reprezentacji wyłonych podczas półfinałów. Zawoy rozegrane zostały na pływalni ędzyszkolnego Ośrodka Sportoego w Białymstoku.

Punktacja drużynowa szkół

Dziewczęta: 1. PG 3 Suwałki pkt, 2. PG 20 Białystok 61, 3. 7 Suwałki 39, 4. PG Mońki 33, PG 12 Białystok 19, 6. PG 1 mża.

Chłopcy: 1. PG 20 Białystok 95, PG 3 Suwałki 87, 3. PG 12 Biatok 27, 4. PG Mońki 27, 5. PG 7 wałki 23, 6. PGS 19 Białystok

Wyniki indywidualne

Dziewczęta: 50 m st. dowolm – 1. Anna Wozilanis (PG 3 wałki) 31,0, 2. Marlena Misztaska (PG 20 Białystok) 31,9, 3. ia Ambroziewicz (PG 3 Suwał- 32,1; **50 m st. klasycznym** – 1. ianna Sawicka (PG 3 Suwałki) 3, 2. Karolina Jasionowska (PG uwałki) 41,4, 3. Joanna Izbicka (PG 7 Suwałki) 42,2; **50 m st. grzbietowym** – 1. Anna Skowron (PG 3 Suwałki) 37,0, 2. Karolina Morusewicz (PG 3 Suwałki) 39,3, 3. Paulina Nowiczenko (PG 3 Suwałki) 41,6; **50 m delfinem** – 1. Anna Borowska (PG 20 Białystok) 31,2, 2. Joanna Sawicka (PG 3 Suwałki) 34,6, 3. Monika Walicka (PG 7 Suwałki) 38,7.

Chłopcy: 50 m st. dowolnym – 1. Marcin Walicki (PG 3 Suwałki) 27,9, 2. Karol Dębowski (PG 20 Białystok) 28,5, 3. Tomasz Barczak (PG 3 Suwałki) 28,5; **50 m st. klasycznym** – 1. Tomasz Jasionowski (PG 3 Suwałki) 33,5, 2. Michał Sieńko (PG 3 Suwałki) 35,8, 3. Tomasz Marczuk (PG 20 Białystok) 36,2; 50 m st. grzbietowym – 1. Karol Mrowiec (PG 20 Białystok) 28,8, 2. Paweł Rurak (PG 3 Suwałki) 33,3, 3. Michał Piszczatowski (PG 3 Suwałki) 33,7; 50 m delfinem – 1. Patryk Wojszko (PG 20 Białystok) 27,7, 2. Jakub Zajko (PG 3 Suwałki) 29,6, 3. Marcin Lach (PG 20 Białystok) 29,8.

PIŁKA RĘCZNA

Tabela ligi szczypiorniaka chłopców szkół ponadgimnazjalnych o Puchar Wyższej Szkoły Wychowania Fizycznego i Turystyki w Supraślu po pierwszej turze:

1. ZS Siemiatycze	14	178:112
2. XVI LO Białystok	11	157:117
3. ZSR Rudka	9	136:132
4. XIII LO Białystok	9	130:110
5. ZSMD Białystok	6	142:151
6. IV LO Białystok	5	164:183
7. ZSE Białystok	2	98:143
8. III LO Białystok	0	94:149

Tabela ligi szczypiorniaka dziewcząt szkół ponadgimnazjalnych o Puchar WSWFiT w Supraślu po pierwszej turze gier

1. III LO Łomża	14	155:67
2. ZS 7 Suwałki	12	163:94
3. IV LO Białystok	10	149:89
4. ZS Siemiatycze	8	123:97
5. I LO Białystok	6	134:94
6. XVI LO Białystok	3	71:124
7. ZSHE Białystok	3	63:144
8. ZSZ 1 Białystok	0	20:166

BADMINTON

W sali SP 32 w Białymstoku odbyły się I Igrzyska Miasta Białegostoku w drużynowym badmintonie dziewcząt i chłopców. W obu turniejach zwyciężyły ekipy SP 32 Białystok prowadzone przez Tomasza Botwina.

Dziewczęta SP 32 wyprzedziły SP 11, SP 3 i SP 47, a chłopcy SP 32 pokonali SP 11, SP 3, SP 28, SP 9 i SP 47.

(mark)

48. PLEBISCYT GAZETA współczesna

NA 10 NAJPOPULARNIEJSZYCH SPORTOWCÓW PODLASIA 2002

1.	10 pkt
2.	9 pkt
3.	8 pkt
4.	7 pkt
5.	6 pkt
6.	5 pkt
7.	4 pkt
8.	3 pkt
9.	2 pkt
10.	1 pkt

Imię i nazwisko, adres:

OŚWIADCZENIE
Oświadczam, że wyrażam zgodę na przetworzenie moich danych osobowych i ich opublikowanie na łamach „Gazety Współczesnej".
Zostałem poinformowany, że: 1. Administratorem danych jest – „KRESY BO" spółka z o.o. w Białymstoku, ul. Suraska 1, 2. Celem zbierania danych jest obsługa konkursu. Plebiscyt „GW", 3. Moje dane nie będą przekazywane innym podmiotom, 4. Mam prawo wglądu do danych, ich poprawiania i uzupełniania, 5. Podanie danych jest dobrowolne.

.....
(data, podpis)

ROZGRYWKI AKADEMICKIE

GAZETA współczesna

Mocne nerwy Uniwersytetu

W poprzednim sezonie koszykarskie ligi miały jednego zdecydowanego lidera. Bez porażki mistrzostwo wywalczyły zespoły Uniwersytetu w Białymstoku. Supremacja tej uczelni chyba się skończyła.

Dziewczęta z Uniwersytetu przegrały z drużyną Politechniki Białostockiej 63:71. Każda kwarta miała inne oblicze. Pierwszą wyraźnie wygrała drużyna gości, w drugiej „uniwerek" odrobił stratę, aby w trzeciej znowu dać rywalkom „odjechać". UwB nie zdołał już dogonić przeciwniczek w ostatniej odsłonie spotkania.

Zrobili to natomiast koszykarze Politechniki w meczu z... reprezentacją Uniwersytetu. W ostatnich 10 minutach odrobili dziesięciopunktową stratę i doprowadzili do dogrywki. W dodatkowym czasie mocniejszymi nerwami wykazali się jednak studenci UwB. Wygrali tę część meczu 10:8, a całe spotkanie 98:96. Do zwycięstwa w dogrywce najbardziej przyczynił się Łukasz Grygiel rzucając 6 punktów.

Największym zainteresowaniem cieszą się rozgrywki futsalu. Poza spotkaniami z udziałem słabej drużyny Wyższej Szkoły Ekonomicznej, wynik każdego meczu jest sprawą otwartą. Mimo wysokiego i wyrównanego poziomu, ponownie na czoło wybijają się futsaliści Nauczycielskiego Kolegium Resocjalizacji Rewalidacji i Wychowania Fizycznego. Praktycznie już teraz mogą odbierać gratulacje za tytuł mistrzowski. Do końca rozgrywek zostały im mecze z Uniwersytetem w Białymstoku (spisującym się tyle przyzwoicie, co nieszczęśliwie) i wspomnianą WSE.

W ostatnich dniach porażkę poniosły, obok uniwersyteckich koszykarek, jeszcze jedne obrończynie tytułu mistrzowskiego. Prowadzone przez Emilię Wojtasik siatkarki PB uległy 1:2 Wyższej Szkole Wychowania Fizycznego i Turystyki.

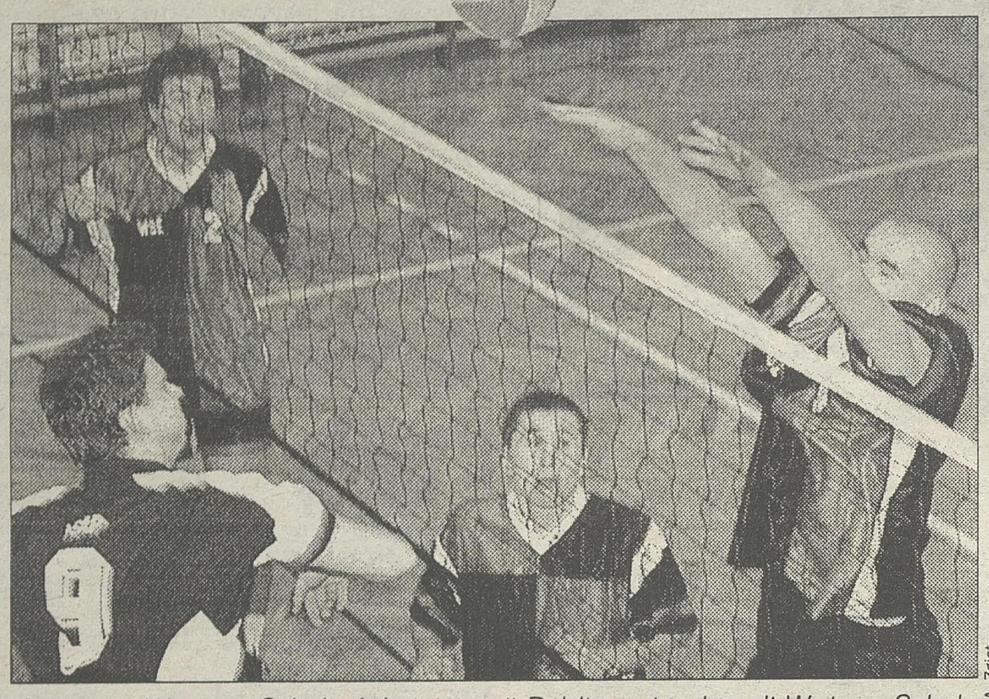

A. Zgiet

Siatkarze Wyższej Szkoły Administracji Publicznej pokonali Wyższą Szkołę Ekonomiczną 3:0.

Futsal

WSFiZ– WSE 8:3 (4:0). Bramki: Żukowski (3, 13, 28), Piątek (7), Ptaszyński (9, 24), Danowski (18), Rokicki (19) – Kupiec (23), Ostrowski (27), samobójcza (28). **PB - WSWFiT 2:2 (0:0).** Spychała (26), Mińko (29) – Harasim (17), Surynowicz (20). **AM - UwB 1:1 (0:0).** Recko (17) – Szymojda (25). **NKRRiWF – WSAP 5:3 (3:1).** Kobeszko (3, 29), Pałkiewicz (7), Tomar (14), Waszkiewicz (16) – Kiercul (2), Zacharz (17), Krynicki (27). **WSAP – WSWFiT 1:1 (0:1).** Kiercul (17) – Zalewski (9). **PB – UwB 2:1 (1:1).** Pogorzelski (12), Ginter (19) – Litwiniuk (5).

1. NKRRiWF	5	13	15:5
2. PB	6	12	24:11
3. WSWFiT	6	11	13:7
4. WSAP	5	8	17:8
5. WSFiZ	4	4	14:14
6. UwB	5	3	8:12
7. AMB	5	2	6:17
8. WSE	4	0	5:28

Koszykówka mężczyzn

PB – WSAP 114:88, PB – AM 75:69 (21:19, 17:9, 21:18, 16:23), PB – UwB 96:98 po dogr. (17:36, 22:13, 21:21, 28:18, 8:10), WSFiZ – WSAP 136:113 (24:21, 27:38, 49:27, 36:27), NKRRiWF – AM 86:72 (18:19, 19:20, 19:20, 30:13).

1. WSWFiT	5	10	553:392
2. UwB	5	10	501:402
3. WSFiZ	5	8	474:446
4. PB	5	8	441:424
5. WSE	5	8	331:344
6. NKRRiWF	5	6	378:428
7. AMB	5	5	324:441
8. WSAP	5	5	449:574

Koszykówka kobiet

UwB – PB 63:71 (9:19, 24:14, 11:20, 19:18).

1. UwB	3	5	218:140
2. AMB	4	5	160:236
3. WSWFiT	2	4	150:97
4. PB	2	4	130:105
5. WSFiZ	3	3	136:216

Siatkówka mężczyzn

UwB – WSWFiT 1:2 (25:22, 18:25, 13:25), UwB – WSFiZ 0:3 (22:25, 16:25, 15:25), WSAP – WSE 3:0 (25:20, 25:13, 25:11).

1. PB	4-0	8	10:2
2. WSAP	2-3	7	6:9
3. WSFiZ	3-0	6	9:0
4. AMB	1-4	6	3:11
5. WSWFiT	2-1	5	6:3
6. WSGN	2-1	5	4:4
7. UwB	1-3	5	5:7
8. WSE	0-3	3	1:8

Siatkówka kobiet

PB – WSWFiT 1:2 (20:25, 22:25, 25:21), WSAP – WSWFiT 0:3 (19:25, 11:25, 15:25).

1. WSWFiT	3-0	6	8:1
2. AMB	2-0	4	4:0
3. PB	1-1	3	4:2
4. WSFiZ	1-1	3	2:4
5. WSE	0-2	2	1:4
6. WSAP	0-2	2	0:6
7. NKRRiWF	0-1	1	0:2

Miłosz Karbowski

PUCHAR ŚRODOWISK AZS W PŁYWANIU – SREBRO MURASZKIEWICZA

Ósme miejsce zajęła reprezentacja podlaskiego środowiska AZS w pływaniu w zawodach o Puchar Środowisk we Wrocławiu. Wobec słabego występu drużynowego, największym sukcesem pozostaje świetny start Konrada Muraszkiewicza z Politechniki Białostockiej, który na dystansie 100 metrów stylem klasycznym wywalczył 2. miejsce.

Poza naszym żabkarzem najbliżej podium znalazła się Agnieszka Bereściuk, reprezentantka WSWFiT Supraśl. Na 100 metrów stylem dowolnym przegrała o niecałą sekundę trzecią pozycję z Ewą Morgą z AZS Katowice. Natomiast białostocka sztafeta mężczyzn na dystansie 4x50 metrów stylem dowolnym zajęła piątą lokatę.

Pozostali zawodnicy uplasowali się w środku stawki. Ani Piotr Buczko (AMB), który wielokrotnie zdobywał medale mistrzostw akademickich, ani rewelacyjny ostatnio Sebastian Humbla (WSFiZ) nie będą mogli zaliczyć startu we Wrocławiu do udanych.

Także białostoczanki, które na swoim podwórku nie mają sobie równych, nie zanotowały we Wrocławiu dobrych wyników. Katarzyna Matejczyk (PB) była dopiero trzynasta na 100 m dowolnym, a Emilia Kaniak (WSWFiT) dziewiąta na 100 m grzbietowym.

Szkoda, że do Wrocławia nie pojechały z różnych powodów trzy znakomite akademickie pływaczki: Elżbieta Radziewicz (WSFiZ), Iwona Artemczuk (PB) i Marta Mocarska (WSWFiT).

Paweł Surynowicz

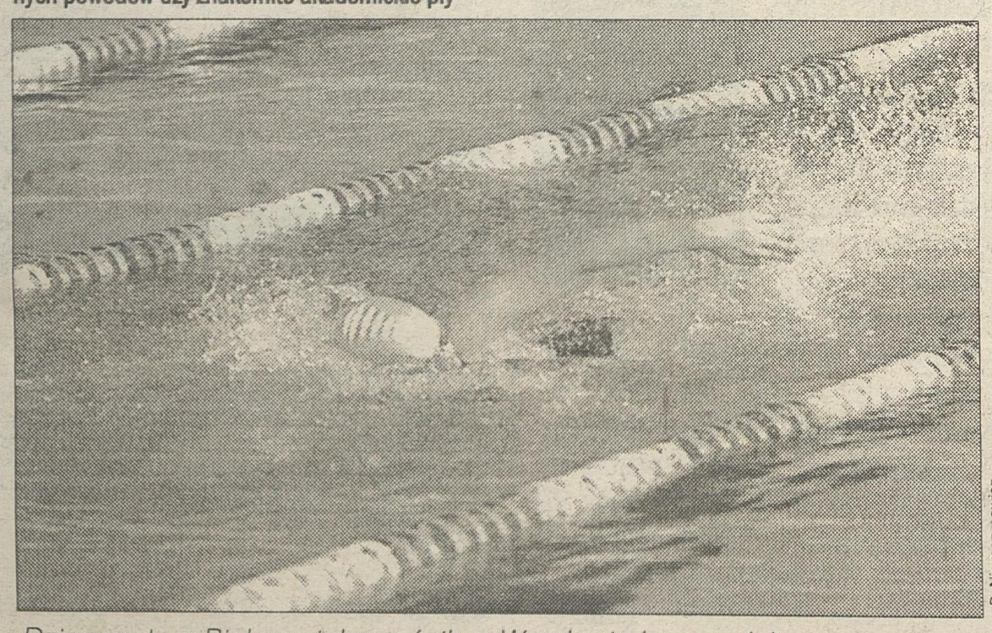

P. Niemczynowicz

Dziewczęta z Białegostoku wróciły z Wrocławia bez medalu

Młodzi piłkarze Jagiellonii Wersal Podlaski Białystok zwycięzcami turnieju im. Aleksandra Harabasza

Piłkarskie nadzieje

W miniony weekend rozegrano w Ostrołęce kolejną, dziewiątą już edycję Ogólnopolskiego Turnieju Piłkarskiego im. Aleksandra Harabasza. Rywalizowali w nim chłopcy z roczników 1990 i 1991. Do zawodów zgłosiło się 16 drużyn z Warszawy, Białegostoku, Łomży, Olsztyna, Sypniewa i Ostrołęki.

Bezkonkurencyjni okazali się młodzi piłkarze z Białegostoku. W niedzielnym finale zmierzył się pierwszy z drugim zespołem Jagiellonii. Po bezbramkowym remisie o wyniku zdecydowały rzuty karne, w których lepszy okazał się zespół Jagiellonii II. W meczu o trzecie miejsce ŁKS Łomża pokonał 1:0 HiD Koronę Ostrołęka. Kolejne miejsca zajęły zespoły KS Ostrovii i Warmii Olsztyn. Drużyna PUMKS 2000 z Ostrołęki zajęła dziewiątą, a MKS Narew 12. pozycję.

Organizatorzy przyznali także nagrody indywidualne. Najlepszym bramkarzem został Piotr Czapliński z Jagiellonii II, najlepszym strzelcem okazał się Rafał Brodzik z Ostrovii, a za najlepszego zawodnika turnieju uznano Sebastiana Kurpiewskiego z HiD Korona Ostrołęka. Największym mankamentem zawodów okazał się system rozgrywek, w którym po I rundzie grano systemem pucharowym. Większość meczów kończyło się seriami rzutów karnych. W zgodnej opinii trenerów i zawodników nie zawsze były to sprawiedliwe rozstrzygnięcia. Najwięcej emocji przyniosły sobotnie spotkania w grupach. Komplet zwycięstw zanotowały: późniejszy finalista Jagiellonia I i drużyny z naszego regionu – HiD Korona, PUMKS 2000 i KS Ostrovia.

(PO)

KRÓTKO

Żaki w Rutkach

W Rutkach odbył się turniej żaków w halowej piłce nożnej. Zwyciężyli młodzi piłkarze Cresovii Siemiatycze przed Promieniem Mońki, Kangurem Siemiatycze, Mlekovitą Wysokie Mazowieckie, Olimpią Zambrów, GKS 1984 Rutki. Najlepszym strzelcem został Mateusz Grochowski (Cresovia) – 8 goli. Najlepszym zawodnikiem okazał się Kamil Zalewski (Cresovia), bramkarzem Dawid Kruk (Promień). Na najlepszego piłkarza drużyny GKS 1984 Rutki wybrano Adriana Chrostowskiego.

Stanley zaprasza

Ośrodek Tenisowy Stanley w Białymstoku organizuje Młodzieżową Ligę Tenisową „Stanley", która trwać będzie od 15 grudnia br. do 15 czerwca 2003 roku. Celem ligi jest uzyskanie doświadczenia meczowego młodzieży wyszkolonej w OT „Stanley", które będzie bardzo przydatne w turniejach rangi ogólnopolskiej oraz w mistrzostwach województwa, które będą organizowane w sezonie letnim 2003 przez powstający Podlaski Związek Tenisa Ziemnego.

Liga młodzieżowa rozgrywana będzie w kategoriach wiekowych: Skrzaty (1991-1992), Młodzicy (1989-1990), Kadeci (1987-1988), Juniorzy (1985-1986).

Zimowa Liga Tenisowa

Ośrodek Tenisowy Stanley organizuje Zimową Ligę Seniorów, która odbywać się będzie w halach pneumatycznych zwanych popularnie „balonami" przy ul. Niedźwiedziej w Białymstoku. Zapisy: tel. 7434743 lub na kortach.

(mark)

IX Świąteczny Maraton

Nocne pływanie

W miniony weekend na pływalni Miejskiego Ośrodka Sportu i Rekreacji przy ul. Włókienniczej w Białymstoku odbył się IX Świąteczny Maraton Pływacki. Organizatorami imprezy byli Miejski Ośrodek Sportu i Rekreacji oraz Klub Sportowy „Triada".

Impreza trwała od godziny 22.00 7 grudnia do 6.00 8 grudnia. W Maratonie uczestniczyło 5 drużyn. W ciągu 8 godzin 31 zawodników przepłynęło dystans 137150 metrów.

Wyniki:

1. Studio Fitness (35450 m) w składzie: Kacper Konopko, Michał Radziszewski, Marcin Lach, Tomasz Minko, Maciej Rusiecki, Andrzej Smyk.

2. Auto Moto Sedan (33200 m) w składzie: Grzegorz Tałuć, Krzysztof Turowski, Jarosław Polech, Maciej Mackiewicz, Łukasz Kupiec, Piotr Laskowski.

3. Czerwone Diabły (28700 m) w składzie: Urszula Jarończyk, Emilia Kaniak, Agnieszka Bereściuk, Michał Kupiszek, Jacek Łapiński, Marcin Milczunas.

4. Medyczne Studium Zawodowe nr 1 (22250 m) w składzie: Marta Mocarska, Adrian Smorczewski, Dawid Czaczkowski, Łukasz Jan Przybytko, Marcin Surmacewicz, Rafał Buławicki.

5. Medyczne Studium Zawodowe nr 2 (17550 m) w składzie: Kamil Struk, Marcin Potocki, Magdalena Paszkowska, Andrzej Czerniawski, Wioleta Strzałkowska, Grzegorz Luczewski, Adam Karawajczyk.

(KS)

Szkolne finały

Dzisiaj o godzinie 10 w sali SP 32 w Białymstoku rozpocznie się Finał Igrzysk Województwa Podlaskiego w badmintonie dziewcząt.

W najbliższą sobotę, 14 bm. w SP w Wasilkowie rozegrany zostanie natomiast Finał Gimnazjady Województwa Podlaskiego w tenisie stołowym. W niedzielę, także w wasilkowskiej SP, odbędzie się Finał Igrzysk Województwa Podlaskiego również w tenisie stołowym. Początek obu imprez o godzinie 10.

(KS)

PAP/CAF

Sand (w środku) przegrywał pojedynki z Arkadiuszem Głowackim (z lewej) i Kalu Uche (z prawej). Duński racjonał po meczu wypowiadał się dość nieelegancko: – Gdy Schalke przegrywa z polskim zespołem 1:4, to am nic do powiedzenia.

Wisła Kraków w wielkim stylu awansowała do 1/8 finału, wygrywając na wyjeździe z Schalke 4:1! Wszystkie gole strzelili Polacy.

Lekcja polskiego

ęsce zadanej Parmie wyda- się, że piłkarzom Wisły w nie uda się już sprawić o lania europejskiemu ze- wi wielkiego formatu. „Biała zda" nie spoczęła jednak urach i „przetrąciła" na- ą, bardziej uznaną futbolo- rmę! Na wypełnionym po Arena auf Schalke wiśla- ookorzyli gospodarzy strze- m cztery bramki!

o jednym i na przerwę

iż pierwsze 20 minut zwia- ło świetne spotkanie. Gospo- zaczęli od zmasowanych ata- ale Emila Mpenzę wyprzedził o Hugues, a strzał Andreasa era zablokował Mirosław Szym- k. Wisła po upływie kwadran- epchnęła Niemców od własnej ki i zaczęła sprawdzać umie- ści defensywy Schalke rozbi- ją prostopadłymi podaniami. dnym z takich zagrań Frank w ostatniej chwili wyłuskał piłkę od nóg Kamila Kosowskiego. ewna, mądra gra wiślaków przy- efekt na 5 minut przed prze- Była to najpiękniejsza akcja spotkania. Krakowianie przez naście sekund wymieniali piłkę między sobą w środku pola, na- uźba prostopadłym podaniem omił Kosowskiego, który bez zastanowienia wrzucił piłkę do środka do Żurawskiego. Napastnik reprezentacji Polski nie zastanawiał się tylko kropnął z woleja, a Rost odprowadził futbolówkę wzrokiem. 0:1!

Naszą radość szybko ostudził Tomasz Hajto. Futbolówka po dośrodkowaniu trafiła na nogę „Gianniego", nie popisał się Angelo Hugues i przepuścił piłkę zmierzającą w krótki róg jego bramki.

Złe tylko początki

Po zmianie stron dwa razy zakotłowało się w polu karnym Wisły. Nabliżej zdobycia gola był Christian Poulsen, ale zupełnie niepilnowany przestrzelił głową o kilka centymetrów.

Piłkarze „Białej Gwiazdy" ocknęli się w nieprawdopodobny sposób. Rzut wolny z wysokości pola karnego wykonał Kosowski, a w polu bramkowym najsprytniejszy okazał się Uche, który uderzeniem głową zmusił Rosta do kapitulacji.

Cios i nokaut

Gospodarze atakowali, ale Wisła broniła się dobrze i bardzo szczęśliwie nie zapominając o kontratakach. Już w 61 minucie mogło być jednak po meczu, bo Żurawski świetnie przymierzył zza pola karnego i gdyby nie słupek Rost znowu musiałby sięgać do siatki. Kibiców Schalke do rozpaczy doprowadził wprowadzony na boisko Victor Agali. Najpierw nieatakowany fatalnie spudłował z 5 metrów, a po chwili w jeszcze lepszej sytuacji trafił w ofiarnie interweniującego Arkadiusza Głowackiego.

Publiczność na Arena auf Schalke ostatecznie umilkła (wyłączając pogrążonych w euforii 1000 polskich kibiców) w 84 minucie. W polu karnym gospodarzy piłka trafiła do Żurawskiego, a ten nie zwykł marnować takich sytuacji. Grabarzem niemieckiej drużyny okazał się Kamil Kosowski, który po kolejnej składnej kontrze Wisły „na raty" pokonał Rosta po raz czwarty. **(miłk)**

HALKE 04 GELSENKIRCHEN – WISŁA KRAKÓW 1:4 (1:1)

ki: dla Schalke – Hajto (42); dla Wisły – Żurawski (40, 84), Uche (51), Kosowski **Żółte kartki:** Boehme (Schalke) oraz Głowacki (Wisła). **Sędziował:** Tom Henning Ovre- orwegia). **Widzów:** 52000. Pierwszy mecz 1:1. Awans Wisły Kraków.

ke: Rost – Van Kerckhoven (65 Agali), Matellan, Van Hoogdalem, Hajto, Poulsen, er, Boehme (83 Hanke), Asamoah (77 Wilmots), Mpenza, Sand.

a: Hugues – Baszczyński, Głowacki, Jop, Stolarczyk, Szymkowiak, Strąk, Uche (90 ewicz), Kosowski, Żurawski, Kuźba (79 Pater).

Henryk Kasperczak: – Zagraliśmy przede wszystkim skutecznie, konsekwentnie realizując założenie taktyczne. Mamy zespół, który umie strzelać bramki i jestem w pełni zadowolony z postawy swojego zespołu. Wygraliśmy ten mecz w sposób inteligentny.

Maciej Żurawski (na zdjęciu): – Zdawaliśmy sobie sprawę, że Niemcy będą zmęczeni, gdyż w ostatnim tygodniu rozgrywali dwa mecze. Dziś udało nam się wykorzystać część sytuacji i dało nam to zwycięstwo.

Michał Listkiewicz: – To byłoby wielkie świństwo z mojej strony, gdybym w takim momencie proponował pracę Kasperczakowi. Spotkam się z nim, pogratuluję, wyrażę „żal", ale nawet nie będę wywoływał tematu „kadra". Gdyby Heniek nie miał kontraktu z Wisłą, wśród moich kandydatów byłby na pewno na miejscu medalowym, jeśli nie na pierwszym.

Za PAP i www.gazeta.pl

Po pierwszych konkursach Pucharu Świata w skokach narciarskich

Ogólne zadowolenie

Trener Apoloniusz Tajner jest zadowolony z wyników uzyskanych w zawodach Pucharu Świata przez polskich skoczków, którzy w poniedziałek wieczorem wrócili ze Skandynawii po pierwszych czterech konkursach nowego sezonu.

PAP/CAF

Kibice tęsknią za takimi gestami w wykonaniu Adama Małysza

Najlepszy z Polaków Adam Małysz tylko raz stanął na podium, zajmując drugie miejsce w Kuusamo. Natomiast jego najsłabszy występ to szóste miejsce w Trondheim.

– Spodziewałem się, że Adam będzie już w pierwszych konkursach w dobrej formie i to się potwierdziło – powiedział Apoloniusz Tajner. – Co prawda zajmował miejsca nieco poniżej oczekiwań, ale trafił w dwóch przypadkach na złe warunki atmosferyczne. Nie chcę go tym usprawiedliwiać, jednak miało to istotne znaczenie. Kibiców mogę tylko uspokoić, że jest dobrze. Ale nie będę nikogo zapewniał, że w następnych konkursach będzie znakomicie. To przecież tylko sport.

Po czterech konkursach w klasyfikacji generalnej PŚ, w której triumfował w ostatnich dwóch sezonach, Małysz zajmuje szóstą pozycję.

– Ogólnie jestem zadowolony z moich pierwszych występów, bo to były dobre skoki, chociaż tylko raz udało mi znaleźć na podium dla zwycięzców – powiedział Małysz. – Trochę zabrakło mi szczęścia w ostatnim konkursie. Warunki atmosferyczne nie sprzyjały mi. Ale nie narzekam. Teraz czekają mnie kolejne starty.

Dużym zaskoczeniem była dobra postawa Sigurda Pettersena, który nieoczekiwanie objął prowadzenie w PŚ. Poprzedni sezon Norweg zakończył na 74. pozycji.

– Dobra postawa Norwegów w tym sezonie nie jest dla mnie zaskoczeniem, bo już latem prezentowali się bardzo dobrze – powiedział Tajner. – Mieli w swym kraju świetne warunki treningowe na śniegu i są bardzo dobrze przygotowani do sezonu.

Skoczkowie już w czwartek odlatują do niemieckiego Neustadt, gdzie w sobotę i niedzielę rozegrane zostaną dwa kolejne konkursy PŚ. Tydzień później wystartują w Szwajcarii na skoczni w Engelbergu.

– Do Neustadt zabieram Małysza, Pochwałę, Bachledę i syna Tomisława – powiedział trener kadry. – Jestem dobrej myśli przed kolejnymi konkursami. W tym samym dniu, to znaczy w czwartek, do Lahti na Puchar Kontynentalny polecą Robert Mateja, Wojciech Skupień i Grzegorz Śliwka, wraz z trenerem Zbigniewem Klimowskim.

(PAP, KS)

TOTOLOTEK

11 GRUDNIA 2002 R.
MULTI LOTEK
4, 11, 14, 16, 18, 19, 34, 36, 37, 43, 44, 52, 55, 58, 59, 66, 69, 73, 74, 75

TWÓJ SZCZĘŚLIWY NUMEREK
27 oraz 2, 14, 22, 39

Krzyżówka z hasłem

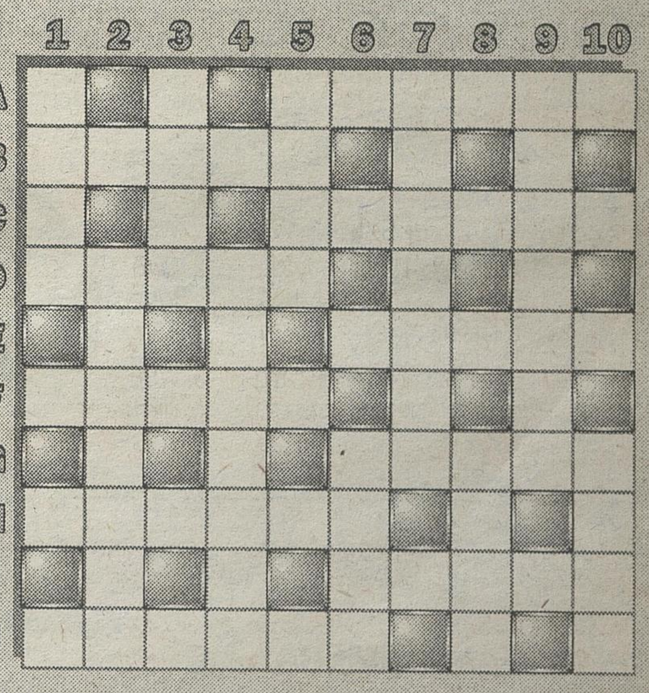

Po rozwiązaniu krzyżówki litery z pól: A-7, G-8, B-4 utworzą TRZECIĄ część przysłowia polskiego.

POZIOMO: A) w ręku dyrygenta, B) figura szachowa, C) centrum, D) boczna część czoła, E) bohater filmu „Szczęki", F) hiszpański burmistrz, G) grecka litera, H) zgiełk, hałas, I) napisany na kopercie, J) artyleryjski wóz amunicyjny.

PIONOWO: 1) siarkowy, solny, 2) jednostka energii cieplnej, 3) 100 cm, 4) kobiecy strój plażowy, 5) mit, legenda, 6) eksponat, 7) zdobycz, łup, 8) pieniądz zjednoczonej Europy, 9) przygotowanie zawodnika do zawodów, 10) niechęć.

„GENTO"

KUPON 50/C

ZETA współczesna
IZBA WYDAWCÓW PRASY

– dziennik regionalny. **Wydawca:** „KRESY BO" sp. z o.o. **Adres:** 15-950 Białystok, ul. Suraska 1, skr. poczt. 193; **Infolinia – dyżur redakcyjny** 0 800 12 70 67 (połączenie bezpłatne) **Redakcja** tel. 748 74 74, fax 748 74 73, **Dział Miejski** tel. 748 74 62, **Zarząd** tel. 748 74 00, fax 748 74 01; **Biuro Ogłoszeń** tel. 748 74 31, fax 748 74 32; **e-mail** web@wspolczesna.pl **Internet** http://www.wspolczesna.pl **Konto:** 18800009-1101214-0000-PLN-000-WAR w Deutsche Bank Polska S.A. **Druk:** SPPP „Pogoń" w Białymstoku.

ZARZĄD „KRESY BO": Prezes Marek Paszkowski; **Wiceprezes Zarządu, Redaktor Naczelny** Konrad Kruszewski – tel. 748 74 00, fax 748 74 01; **REDAKCJA: Sekretariat Redakcji** – tel. 748 74 74, fax 748 74 73; **e-mail:** studio@wspolczesna.pl – **Sekretarz Redakcji** Dariusz Klimaszewski, **Z-cy Sekretarza Redakcji:** Jarosław Jabłoński, Sebastian Michałowski, Stanisław Dobrowolski, Izabela Jaworska, Anna Wykowska; **Dział Miejski** tel. 748 74 62, 748 74 61, 748 74 65, 748 74 66, 748 74 58 – **kierownik** Zbigniew Gołębiewski; **Dział Ekonomiczny** tel. 748 74 53, 748 74 54 – **kierownik** Donata Żmiejko; **Dział Sportowy** tel. 748 74 80, 748 74 81– **kierownik** Mariusz Klimaszewski; **Magazyn** tel. 748 74 50; **Studio Komputerowe** tel. 748 74 78; **Korekta** tel. 748 74 79. **ODDZIAŁY: Ełk** tel./fax (087) 621 08 05, tel. (087) 610 85 05, (087) 621 59 16, ul. Wojska Polskiego 71a – **kierownik** Alicja Żukowska; **Giżycko** tel. (087) 428 52 80, ul. Pocztowa 3; **Grajewo** tel./fax (086) 272 89 15, ul. Osiedle Centrum 7a – **kierownik** Aneta Zamojska; **Hajnówka** tel./fax (085) 682 59 89, ul. 3 Maja 20; **Łomża** tel./fax (086) 216 56 97, tel. (086) 216 78 99, tel. (086) 215 10 25, ul. Aleja Legionów 7 – **kierownik** Maria Kaczyńska; **Mońki** tel./fax (085) 716 57 57, ul. Kolejowa 2; **Olsztyn** tel. (089) 542 67 80; **Ostrołęka** tel./fax (029) 764 66 41, tel. (029) 760 94 25, ul. Gorbatowa 5a/7b – **kierownik** Maciej Sulima; **Sokółka** tel. (085) 711-20-18; **Suwałki** tel. (087) 566 30 00, tel./fax (087) 563 14 83, ul. Kościuszki 32 – **kierownik** Grażyna Miklaszewicz.

romocji tel. 748 74 21, 748 74 23, tel./fax 748 74 22; **Biuro Reklam i Ogłoszeń** tel. 748 74 31, tel./fax 748 74 31, fax 748 74 32; **KRAMIK** tel. 748 74 48; **Ogłoszenia na telefon** tel. 748 74 30; **Przedstawiciele Handlowi** tel. 748 74 41, 748 74 42, 748 74 43

erat przyjmują jednostki kolportażowe „RUCH" SA (Białystok, Ełk, Łomża, Ostrołęka), Urzędy Pocztowe oraz listonosze do 20 każdego miesiąca; informacje: Dział Kolportażu – tel. (085) 748 74 25, tel./fax (085) 748 74 24. Nr indeksu 350133. ISSN-0137-9488.

ja nie odpowiada za treść reklam i ogłoszeń. Materiałów niezamówionych redakcja nie zwraca, w nadesłanych zastrzega sobie prawo dokonywania skrótów i zmiany tytułów.

Redaktor wydania – JAROSŁAW JABŁOŃSKI

KRIS

NBA

Dwie dogrywki Kawalerzystów

Dwie dogrywki były potrzebne do wyłonienia zwycięzcy w spotkaniu koszykarskiej ligi NBA pomiędzy zespołami Cleveland Cavaliers i Milwaukee Bucks. Ostatecznie lepsi okazali się goście, wygrywając 140:133.

„Kawalerzyści" doznali 19. porażki w sezonie i legitymują się najgorszym bilansem w całej lidze. Natomiast koszykarze Bucks mają w dorobku 9 zwycięstw i 11 przegranych, co plasuje ich na piątym miejscu w Central Division.

58 minut gry sprawiło, że kilku zawodników zdobyło dużą liczbę punktów. Wśród gospodarzy, którzy doprowadzili do dogrywki wygrywając czwartą kwartę 15 punktami, najskuteczniejszy był Ricky Davis. Uzyskał on 45 pkt, osiem zbiórek i pięć asyst.

Najlepszy mecz w karierze rozegrał rezerwowy „Kozłów" Michael Redd, który zakończył mecz z dorobkiem 35 punktów i zaliczył m.in. sześć przechwytów.

9.12: Boston Celtics – Orlando Magic 114:109; Cleveland Cavaliers – Milwaukee Bucks 133:140; New Jersey Nets – Phoenix Suns 106:93; New Orleans Hornets – Los Angeles Clippers 90:94; Denver Nuggets – Minnesota Timberwolves 84:92.

(PAP, opr. mark)

REKLAMA

Autoryzowany Dealer Nissan Poland
Krzysztof Musiński
15-124 Białystok, ul. gen. Andersa 87
tel. (0 85) 653-97-47
faks (0 85) 652-50-50

D2055202gwbo

III PLEBISCYT PIŁKARSKI „GAZETY WSPÓŁCZESNEJ"

NAJLEPSZY PIŁKARZ PODLASIA

1. 3 pkt.
2. 2 pkt.
3. 1 pkt.

NAJLEPSZY TRENER PODLASIA

1.

Imię i nazwisko, adres:

OŚWIADCZENIE
Oświadczam, że wyrażam zgodę na przetworzenie moich danych osobowych i ich opublikowanie na łamach „Gazety Współczesnej".
Zostałem poinformowany, że:
1. administratorem danych jest – „KRESY BO" spółka z o.o. w Białymstoku, ul. Suraska 1,
2. celem zbierania danych jest obsługa konkursu. Plebiscyt „GW",
3. moje dane nie będą przekazywane innym podmiotom,
4. mam prawo wglądu do danych, ich poprawiania i uzupełniania,
5. podanie danych jest dobrowolne.

.....
(data, podpis)

Pierwsze notowania 3. Plebiscytu „Gazety Współczesnej" na Piłkarza Roku i Trenera Podlasia

Kobeszko liderujе

28 listopada rozpoczęliśmy 3. Plebiscyt „Gazety Współczesnej" na Piłkarza Roku i Trenera Podlasia. Jest on częścią imprezy organizowanej wspólnie przez naszą redakcję oraz Podlaski Związek Piłki Nożnej pod nazwą „Piłkarskie Oskary Podlasia". Jej wyniki zostaną ogłoszona na Piłkarskiej Gali, która odbędzie się 10 stycznia przyszłego roku.

Po raz pierwszy w naszej wspólnej zabawie będziemy zamieszczać na bieżąco notowania zawierające klasyfikację uwzględniającą wszystkie ważne głosy nadesłane przez naszych Czytelników. Do poniedziałkowego popołudnia do naszej redakcji wpłynęło 150 kuponów. Po ich podliczeniu klasyfikacja w głosowaniu na najlepszego Piłkarza Podlasia Roku 2002 wygląda następująco.

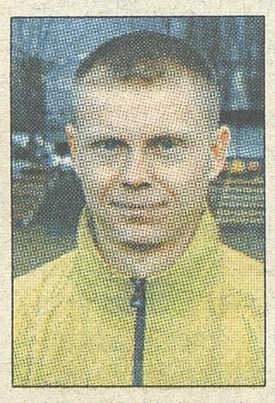
Wojciech Kobeszko

1. Wojciech Kobeszko	270 pkt
2. Paweł Sobolewski	244
3. Dariusz Łatka	174
4. Piotr Tyszkiewicz	83
5. Paweł Jurgielewicz	32
6. Łukasz Żukowski	30
7. Jarosław Modzelewski	17
Sławomir Różański	17
9. Daniel Omilanowicz	13
10. Tomasz Dębkowski	12
11. Wojciech Czereszewski	8

W części plebiscytu dotyczącej wyborów najlepszego trenera piłkarskiego mijającego roku głosy naszych Czytelników rozłożyły się następująco:

1. Zbigniew Kieżun	59
2. Witold Mroziewski	39
3. Tadeusz Gaszyński	26
4. Grzegorz Szerszenowicz	14
5. Adam Popławski	9
6. Zbigniew Stańczyk	3

Wyniki te mogą jeszcze się mocno zmienić – o rezultatach głosowania będziemy na bieżąco informować naszych Czytelników w miarę napływania kolejnych kuponów, których coraz więcej do nas doci ra. Gwoli przypomnienia inform jemy, że w 2001 roku do Jace Markiewicz, najlepszy Piłkarz Rok 2000 zebrał 1821 oczek, zaś rok mu Paweł Sobolewski uzyskał i aż 2814. Natomiast Trenera Rok 2001 Tadeusz Gaszyńskiego wy powano na 780 kuponach...

Nasza plebiscytowa zabawa p trwa do 31 grudnia br. Do tej da można będzie pocztą nadsyłać ku pony pod adresem naszej redak 15-950 Białystok, ul. Suraska 1 bą osobiście wrzucać do skrzynek w si dzibie „Współczesnej".

W poniedziałkowe popołudn natomiast obradowała Kapitu Piłkarskich Oskarów złożona z tr nerów, działaczy i dziennikarz sportowych. Ma ona za zadanie w łonić Jedenastkę Roku 2002 ora przydzielić Piłkarskie Oskary Po lasia w kategoriach: bramkarz, obro ca, pomocnik i napastnik. Poni działkowe spotkanie członkó kapituły, któremu przewodnicz Andrzej Godlewski, dziennikarz T lewizji Białystok po burzliwych, w logodzinnych obradach zadecyd wało, że Jedenastka 2002 zostan wyłoniona z grona 75 kandyd tów, których zgłoszono podczas obrad. W najbliższych dniach p damy nazwiska wszystkich no nowanych na poszczególne poz cje. Kapituła rozstrzygnęła także, w Jedenastce 2002 będzie obow zywało ustawienie 1 – 3 – 5 – 2. końcu grudnia wszyscy jej członk wie wyślą pod adresem związk swoje propozycje składu Jedena ki 2002 z grona 75 nominowanyc Głosy zostaną podliczone przez p zydium kapituły powołane przez przewodniczącego Andrzeja G dlewskiego. Ostateczne wyniki p dane zostaną na publicznej wiad mości na Piłkarskiej Gali.

W najbliższych dniach przedst wimy także inne decyzje Kapitu Oskarów oraz nazwiska nominow nych piłkarzy wraz z przypisan mi do nich pozycjami. (P

ISSN 0137-9488
9 770137 948018

GAZETA
współczesna i gospodarka

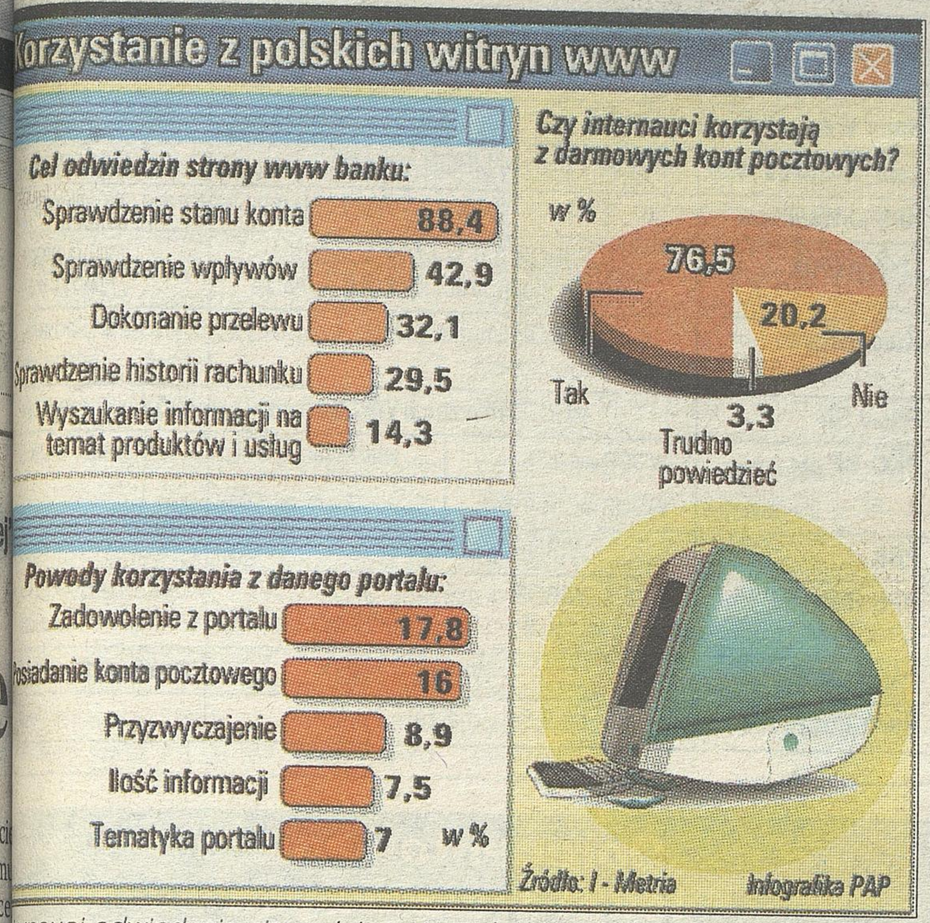

Internauci odwiedzają strony internetowe banków głównie po to, by sprawdzić stan konta czy dokonać płatności. Strony nietransakcyjne banków cieszą się o wiele mniejszym zainteresowaniem – wynika z badań I-Metrii. Najczęstszym celem odwiedzin bankowych stron WWW jest chęć sprawdzenia stanu konta – ponad 88 proc. badanych szuka tam takiej informacji. Dużym zainteresowaniem cieszy się także sprawdzenie wpływów na rachunek oraz dokonanie przelewów. Tylko około 14 proc. badanych szuka informacji na temat produktów i usług bankowych, a 12,5 proc. informacji na temat oddziałów i bankomatów. Z badań I-Metrii wynika, że w wyborze portalu internauci najczęściej kierują się przyzwyczajeniem z użytkowania danego portalu, oraz posiadaniem skrzynki pocztowej. (PAP)

Ubezpieczyciele przyłączyli się do walki o pieniądze uwolnione z antypodatkowych lokat

Ucieczka z polisą

Pewny zysk oraz ochrona życia to główne atuty terminowych polis życiowych. Produkty takie, oferowane przez kilku ubezpieczycieli, mogą być sposobem na ucieczkę od 20-proc. podatku Belki.

Banki i fundusze inwestycyjne od połowy listopada walczą o pieniądze posiadaczy oszczędności, których antypodatkowe lokaty kończą się. Jak wynika ze wstępnych szacunków, sporo osób zdecydowało się wykorzystać kolejną okazję do ucieczki od 20-proc. podatku. Oferta antypodatkowa w ciągu kilku tygodni przyciągnęła blisko 2,5 mld zł.

Część pieniędzy uwolnionych z lokat postanowiły pozyskać także towarzystwa ubezpieczeniowe, oferując we współpracy z bankami antypodatkowe polisy na życie. Oszczędności można zainwestować w terminowe ubezpieczenie na życie i dożycie. Ponieważ produkty ubezpieczeniowe – z wyjątkiem polis na życie z elementem inwestycyjnym – są zwolnione z podatku od zysków, wykupienie polisy pozwoli uchronić oszczędności przed 20-proc. daniną. Oprócz zagwarantowanego zysku, atutem tych produktów jest ochrona życia podczas całego okresu trwania umowy.

Pierwszą taką ofertę wprowadził Lukas Bank. Stabilna Ochrona Antypodatkowa oferowana przez ten bank to terminowe ubezpieczenie na życie i dożycie ze stałym oprocentowaniem, które zapewnia zysk w wysokości 4,8 proc. w skali roku. Aby skorzystać z oferty wystarczy wpłacić kwotę co najmniej 1 tys. zł. Atutem tego produktu jest zysk nieobciążony prowizją, opłatami manipulacyjnymi, czy innymi kosztami.

Ofertę terminowej polisy na życie i dożycie posiada także Towarzystwo Ubezpieczeń Polisa Życie. „Twoje netto" to polisa krótkoterminowa, którą można podpisać na 3, 6 lub 12 miesięcy. Minimalna składka wynosi 5 tys. zł i jest płacona jednorazowo z góry za cały okres ubezpieczenia. Roczna stopa zysku zależy od długości trwania umowy ubezpieczenia. Przy umowie zawartej na rok ubezpieczony może liczyć na zysk w wysokości 7,1 proc.

Także Kredyt Bank SA w ramach usług bancassurance oferuje wspólnie z Wartą Vita polisę życiową Warta Gwarancja. W ramach tej oferty Kredyt Bank zamierza pozyskać około 10 tys. klientów na kwotę blisko 200 mln zł. Ubezpieczenie skierowane jest do osób pomiędzy 18. a 70. rokiem życia. Umowę można podpisać na 6, 12 lub 24 miesiące. Przy zawarciu półrocznej umowy ubezpieczenia trzeba wpłacić co najmniej 2 tys. zł, gdy umowa obejmuje dłuższy okres wystarczy 1 tys. zł.

Po okresie ubezpieczenia bank wypłaci sumę ubezpieczenia, czyli składkę powiększoną o kwotę wskaźnika ubezpieczeniowego. Premia ta ustalana jest w dniu zawierania umowy i nie zmienia się przez cały okres trwania ubezpieczenia.

Przy zawieraniu umowy ubezpieczenia nie są wymagane badania lekarskie, nie trzeba też wypełniać ankiet medycznych. (MG)

SKOK-i przyciągają klientów coraz szerszym pakietem usług

Popularne lokaty i kredyty w kasie

Już ponad 670 tys. osób w całym kraju doceniło atuty SKOK-ów. Bliskość placówek oraz niewygórowane warunki umożliwiające skorzystanie z oferty powodują, że rośnie liczba klientów, którzy wybrali oszczędzanie lub zaciągnięcie kredytu w SKOK-u, a nie w banku.

Spółdzielcze Kasy Oszczędnościowo-Kredytowe, które w październiku obchodziły 10. rocznicę powstania, od kilku lat dynamicznie rozwijają się. Liczba członków kas przekroczyła 670 tys. osób. Na początku działalności do kas mogli zapisać się jedynie pracownicy określonej grupy zawodowej. Obecnie SKOK-i są dostępne dla każdego, kto zdecyduje się przystąpić do określonego stowarzyszenia i wpłacić symboliczną składkę.

Podlaska pustynia

Około 120 działających w całym kraju SKOK-ów utworzyło ponad 860 placówek, co daje im 4 pod względem gęstości pozycję wśród sieci usług bankowo-finansowych. Według Grzegorza Biereckiego, prezesa Krajowej Kasy SKOK w przyszłym roku ich liczba przekroczy tysiąc. Obecnie aktywa SKOK-ów przekroczyły 2 mld zł, a ich wzrost w bieżącym roku wyniósł 23 proc.

Na Podlasiu jednak pracownicy nie mają dużych możliwości skorzystania z oferty SKOK. W dużych miastach działa bowiem tylko 5 oddziałów kas oraz jeden SKOK Rodzin Katolickich.

Spółdzielcze kasy oferują swoim członkom produkty depozytowe i kredytowe na warunkach atrakcyjniejszych niż w placówkach bankowych. Na rachunkach w kasach zgromadzono ponad 2 mld zł oszczędności, członkowie skorzystali z pożyczek o łącznej kwocie blisko 1,6 mld zł.

Klient udziałowcem

Członkiem SKOK-u może zostać każda osoba zatrudniona na podstawie umowy o pracę na czas nieokreślony. Musi jedynie wypełnić deklarację, opłacić wpisowe, wykupić przynajmniej 1 udział w kasie oraz wnieść wkład członkowski. Każdy członek SKOK-u musi także założyć Indywidualne Konto Składkowe. Na ten obowiązkowy rachunek systematycznego oszczędzania trzeba co miesiąc wpłacać określoną kwotę, której wartość minimalna jest ustalana indywidualnie przez każdą kasę (jest to zwykle kilka procent wynagrodzenia brutto).

SKOK-i systematycznie rozszerzają swoją ofertę produktów, tak aby były one dostosowane do potrzeb jak największej grupy klientów. Przyciągają klientów przede wszystkim atrakcyjniejszymi niż w bankach warunkami skorzystania z oferty.

Na kłopoty chwilówka

Członkowie Kas mogą założyć ROR, lokatę terminową czy zaciągnąć kredyt. Lokaty terminowe mają nieco wyższe oprocentowanie niż bankowe, podobnie jest z rachunkami ROR. Są one wprawdzie prostsze niż w bankach (np. nie posiadają np. usług oferowanych przez Internet), ale koszty ich obsługi są konkurencyjne.

Dużym powodzeniem wśród członków cieszą się różnego rodzaju kredyty, dostępne dla osób, które nie spełniły by warunków wymaganych przez banki. Dla osób, którym np. nagle zabrakło niewielkiej kwoty SKOK-i oferują pożyczkę chwilową, którą trzeba spłacić w okresie od 7 dni do miesiąca. W ofercie znajdują się także pożyczki sezonowe oraz kredyty gotówkowe, których oprocentowanie waha się w zależności od kasy od kilku do kilkunastu procent. Ich atutem jest niższe od bankowego oprocentowanie oraz ograniczone do minimum formalności.

Spółdzielcze Kasy Oszczędnościowo-Kredytowe nie podlegają bankowemu funduszowi Gwarancyjnemu, ale zgromadzone pieniądze ich członków są równie bezpieczne. Funkcję nadzorczą nad SKOK-ami pełni Krajowa Kasa, która może np. zawiesić działalność kasy w przypadku kłopotów finansowych. Działający Program Ochrony Oszczędności obejmuje fundusz stabilizacyjny, tworzony z wkładów SKOK-ów oraz ubezpieczenie oszczędności w Towarzystwie Ubezpieczeń Wzajemnych SKOK. W bieżącym roku oszczędności członków kas są objęte ubezpieczeniem do wysokości 18 tys.euro.

(MG)

bea

Oferty współpracy

W dodatku „Współczesna i Gospodarka" prezentujemy wybrane oferty współpracy firm, jakie zostały przekazane do Podlaskiego Centrum Euro Info. Oferty firm zagranicznych napływają z innych ośrodków Euro Info w Europie, różnego typu organizacji działających na rzecz przedsiębiorców oraz Biur Radców Handlowych przy ambasadach RP.

UWAGA: Firmy zainteresowane złożeniem swojej oferty prosimy o kontakt z biurem Euro Info w Białymstoku (e-mail sokol@pfrr.bialystok.pl). Jednocześnie prosimy o informacje od firm, które dzięki publikowanym ofertom nawiążą współpracę.

Tel: (085) 740-86-83 Fax: (085) 740-86-85, e-mail: euroinfo@pfrr.bialystok.pl

▮ Francuska firma specjalizująca się w implantach ortopedycznych wynalazła system, który eliminuje wszystkie klasyczne wady piszczelowych osteotom. Firma poszukuje dystrybutorów specjalizujących się w implantach ortopedycznych.

Kontakt z Podlaskim Centrum Euro Info.

Język do kontaktu: angielski, francuski

Numer referencyjny: PL411/BC/708

▮ Estońska firma jest zainteresowana importem brodzików/tac prysznicowych produkowanych w Polsce. Produkt musi być wykonany z naturalnego kamienia, a nie ze sztucznego (marmur, granit lub podobny produkt).

Kontakt z Podlaskim Centrum Euro Info.

Język do kontaktu: angielski, estoński

Numer referencyjny: PL411/BC/709

▮ Litewska firma zajmująca się sprzedażą materiałów do wykończania wnętrz, a także sprzedażą hurtową bawełnianych materiałów i ubrań poszukuje odbiorców swoich produktów (głównie materiałów bawełnianych i ubrań).

Kontakt: Algirdas Skukauskas

Firma: JSC „VAINETA"; Adres: Savanoriu 176, LT-3000 Kaunas, Litwa; Tel.: +370 37 333331; Fax: +370 37 333330; e-mail: vaineta@kaunas.omnitel.net

Język do kontaktu: niemiecki, rosyjski, polski

Numer referencyjny: PL411/BC/710

▮ Niemiecka firma zajmująca się metalurgią, przyczepami samochodowymi poszukuje alternatywnych dostawców.

Kontakt: Brigitta Elbe

IHK Sudwestsachsen – Euro Info Centra; Adres: Straże der Nationen 25, D-09111 Chemnitz, Niemcy; Tel.: +49 371 6900 240/230; Fax: +49 371 6900 222; e-mail: elbe@chemnitz.ihk.de

Język do kontaktu: niemiecki, angielski

Numer referencyjny: PL411/BC/711

▮ Bułgarska firma zajmująca się produkcją męskich spodni, damskiej i dziecięcej odzieży, płótna, zasłon, obrusów, worków podróżnych, itd., posiadająca wolne moce produkcyjne poszukuje nowych zamówień.

Firma: ET „Dlvii – Dimitar Dobrev"; Adres: Village of Markovo, region Plovdiv; Tel.: +359 3112 524; Fax: +359 32-652-618; e+mail: bg807eic@plovdiv-chamber.org

Język do kontaktu: angielski

Numer referencyjny: PL411/BC/712

▮ Litewska firma dostarczająca kompletnych rozwiązań IT do sprzedaży i przemysłu poszukuje przedsiębiorstw zainteresowanych automatyzacją procesów produkcyjnych. Firma opracowała system kontrolujący wiele procesów i prac. W przypadku zainteresowania firma zapewnia projekt, prace instalacyjne, gwarancję i serwis.

Kontakt: Ruta Kairiene

Firma: UAB „Kemek Elektronika"; Adres: Laisves 85, LT-2022, Wilno, Litwa; Tel.: +370-650 32100; Fax: +370 5 2431256; e-mail: r.kairiene@varosgroup.com; WWW: http://www.kemek.lt; http://www.varosgroup.com

Język do kontaktu: litewski, angielski, rosyjski

Numer referencyjny: PL411/BC/713

▮ Rumuńska firma poszukuje współpracy z inwestorami z zakresu produkcji lub joint venture. Jest zainteresowana współpracą z producentami produktów drewnianych, którzy są zainteresowani importem półproduktów a także producentami pędzli i mioteł. Firma produkuje drewniane elementy bukowe, półprodukty z buku i drzewa żywicznego; drewniane części mioteł i szczotek bukowych, uchwyt do pędzli.

Kontakt: Bolonii Zoltan

Firma: LUGADO IMPEX s.r.l.; Adres: Brasov 2200, Harmanului 70A/136/B/14, Rumunia; Tel.: +40-721-477-126; Fax: +40-268-330-000; e-mail: lugado@rdslink.ro

Język do kontaktu: angielski, rumuński, węgierski

Numer referencyjny: PL411/BC/714

▮ Angielska firma zajmująca się w szerokim zakresie globalnymi rozwiązaniami z zakresu teleoznaczeń, włączając kierownictwo, organizację spotkań, badania rynkowe, zarządzanie bazami danych, odpowiedzi na pytania klientów, usługi z zakresu projektowania stron internetowych i mailingu poszukuje partnerów do współpracy.

Firma: Bespoke Business Solutions; Adres: Bristol & West House, Post Office Road, Bournemouth, Dorset. BH1 1BN, UK; Tel.: + 44 (0)1202 318002; Fax: + 44 (0)1202 318008; e-mail: enquiries@bbs-uk.net; www: http://www.bbs-uk.net

Język do kontaktu: angielski

Numer referencyjny: PL411/BC/715

▮ Litewska firma produkująca drewniane kłody z korą i bez kory, eksportująca drewno do produkcji papieru (świerk, sosna, brzoza) poszukuje kontaktu z fabrykami i producentami papieru, celulozy, miazgi drewnianej. Ilości kłód 200 000 metrów sześciennych rocznie, o średnicy 6-45 cm, długość 400 cm.

Kontakt: Peter Filman

Firma: P.Filmanavicius; Adres: Pakluoniu 7, 5300 Panevezys, Litwa; Tel./Fax: +370 45-577 898

Język do kontaktu: litewski, angielski, rosyjski

Numer referencyjny: PL411/BC/716

▮ Bułgarska firma produkująca samoprzylepne plastry – sellotape poszukuje inwestora zagranicznego. Oferuje sprzedaż 50 proc. swoich udziałów. Firma posiada odbiorców na różnych rynkach, własne maszyny, warsztaty, itd.

Kontakt: Yardanka Nacheva

Firma: „Polifol 96" Ltd.; Adres: Assenovgrad, Atanas Sveshtarov 15, Bułgaria; Tel.: +359 331 23868; Fax: +359-331 23868; e-mail: polifol@dir.bg

Język do kontaktu: angielski

Numer referencyjny: PL411/BC/717

▮ Włoska firma tekstylna specjalizująca się w produkcji przędzy używanej do robienia na drutach, przy produkcji skarpet, w tkactwie poszukuje pośredników z danego sektora.

Kontakt z Centrum Euro Info we Włoszech,

Kontakt: Monica May

EIC IT375, Tel.: +390 11 5716 342; Fax: +390 11 5716 346; e-mail: eic@to.camcom.it

Język do kontaktu: angielski, francuski

▮▮▮

Podlaskie Centrum Euro Info przy Podlaskiej Fundacji Rozwoju Regionalnego Starobojarska 15 15-073 Białystok Tel.: (085) 740-86-78; Faks: (085) 740-86-85; e-mail: euroinfo@pfrr.bialystok.pl; www.pfrr.bialystok.pl

opr. (d)

OPROCENTOWANIE KREDYTÓW GOSPODARCZYCH

Nazwa Banku	3	6	12	24	36	przeterminowane
BIG Bank Gdański	od 18,6 + marża lub WIBOR + marża					37,2
BGŻ	1-mies.		3-mies. + WIBOR + marża			1,5 stopy umownej
BOŚ	od 14,0	od 14,0	od 14,8			1,5 x ustawowe
BPH – PBK	WIBOR + marża					1,8 x ustawowe
BRE Bank	WIBOR + marża					WIBOR + marża powiększone o 50 proc.
BS Białystok	14,9	16,3	17,2	17,5	17,5	22
Bank Śląski	WIBOR + marża					odsetki ustawowe
Bank Wschodni	od 14,0					35,0
Bank Zachodni WBK	WIBOR + marża, LIBOR + marża					2 x lombard
BPS O/Wasilków	13,5	14,1	14,7	15,3	16,0	26,0
Invest-Bank	WIBOR 3,0 m-cznie + marża lub stopa kred. lombard + marża					1,5 stopy kredytowej
Kredyt Bank	WIBOR+marża					1,5 x odsetki ustawowe
Pekao SA	od 21,75+marża lub WIBOR+marża					1,5 x odsetki ustaw.
PKO BP obrotowy	WIBOR+od 0,5% m.		WIBOR+m. od 0,8%			29,5
inwestycyjny	WIBOR+m. od 0,8%		WIBOR+m. od 1,3%			
PBK	WIBOR + marża					36,0
BPS Białystok	WIBOR + marża 2,0					redyskonta weksli
Raiffeisen Bank	WIBOR + marża					odsetki podstawowe
Bank Pocztowy	od 9,54 + marża					34,0

Oprocentowanie lokat walutowych

Nazwa Banku		a vista	3	6	12	24	Minim. wkład
BIG Bank Gdański	USD	–	1,1	1,1	1,1	–	200 USD
	EURO	–	2,1	2,2	2,35	–	
BGŻ	USD	0,3	0,9	0,9	1,0	1,0	250 USD
	EURO	1,0	2,2	2,25	2,3	2,3	
CITIBANK	USD	0	od 0,45	od 0,4	od 1,0	–	500 USD
	EURO	–	od 1,25	od 1,6	od 1,8	–	
BOŚ	USD	0,7	1,2	1,25	1,3	1,3	500 USD
	EURO	1,8	2,5	2,6	2,65	2,65	
BPH – PBK	USD	0,1	0,9	0,95	1,0	1,05	300 USD
	EURO	0,2	2,35	1,6	1,65	1,8	
ING Bank Śląski	USD	0,5	1,1	1,1	1,1	–	100 USD
	EURO	2,15	2,5	2,35	2,3	2,3	
Bank Zachodni WBK	USD	0,8	1,1	1,2	1,3	1,7	500 USD
	EURO	1,8	2,4	2,5	2,6	2,7	
BRE Bank	USD	–	0,75	0,95	1,3	–	5 tys. USD
	EURO	–	2,45	2,50	2,65	–	
Kredyt Bank	USD	0,8	1,0	1,1	1,1	1,15	100 USD
	EURO	0,8	2,2	2,5	2,6	2,7	
Pekao SA	USD	0,1	1,0	1,1	1,2	1,25	250 USD
	EURO	0,5	1,5	1,6	1,7	1,8	200 EUR
PKO BP SA	USD	–	0,9	1,0	1,3	–	100 USD
	EURO	–	2,5	2,6	2,8	–	
BGK	USD	0,9	1,25	1,4	1,6	–	250 USD
	EURO	1,7	2,6	2,75	3,0	–	

Pełna elektronizacja rozliczeń międzybankowych w połowie 2004 r.

Wyeliminować papiery

Krajowa Izba Rozrachunkowa planuje wprowadzenie w pełni zelektronizowanych rozliczeń międzybankowych od 1 lipca 2004 r. Według szacunków, ma to obniżyć koszty obsługi rozliczeń przez KIR o ok. 50 proc.

– Celem działań Izby jest całkowite wyeliminowanie papierowych rozliczeń międzybankowych do połowy 2004 roku. Ten rok jest przełomowy pod względem elektronizacji – powiedział podczas konferencji prasowej prezes Krajowej Izby Rozliczeniowej Tadeusz Ołdakowski.

Według Tomasza Jończyka z Izby, przejście na elektroniczny system powinien obniżyć ceny usług o ok. połowę. To są wstępne szacunki. W ramach systemu IMBIR przesyłka standardowa kosztuje obecnie ok. 30 gr, a niestandardowa 90 gr. Izba do tej pory podpisała z 9 bankami umowy w sprawie usługi IMBIR (skanowanie dokumentów papierowych i przesyłania ich w formie elektronicznej).

– W pierwszych 10 miesiącach 2002 roku w ramach IMBIR przetworzono na rzecz wszystkich uczestniczących banków ok. 35 mln dokumentów – powiedział prezes.

Obecnie przez systemy Izby przechodzi ponad 2 mln transakcji dziennie, z czego ponad 75 proc. stanowią transakcje elektroniczne. Wartość transakcji to ok. 20 mld zł dziennie, tylko ok. 1 mld zł przychodzi w postaci papierowej.

System IMBIR stanowi integralną część procesu rozliczeniowego w ramach SYBIR (rozliczenia za pomocą dokumentów papierowych) oraz ELIXIR (system rozliczeń międzybankowych, w których wyeliminowano przesyłanie dokumentów papierowych między bankami).

Jak napisał KIR „Izba promuje elektronizację rozliczeń" m.in. wprowadzając znacznie niższe ceny za transakcje zelektronizowane. Przeciętnie bank za jedną przesyłkę papierową musi zapłacić 2,2 zł, a za standardową elektroniczną ok. 30-50 gr.

Z informacji przedstawionych przez KIR wynika, że w ostatnich 5 latach liczba transakcji w pełni zelektronizowanych wzrosła z 3 do ponad 73 proc, a transakcji z udziałem dokumentów papierowych zmalała z 97 do 26 proc.

(PAP)

OPROCENTOWANIE LOKAT ZŁOTOWYCH

Nazwa Banku	a vista	ROR	1	3	6	9	12	24	36	Minim. wkład
BIG Bank Gdański	–	–	–	4,3-5,0	4,1-5,3	–	4,3-4,6	–	–	200 zł
BGŻ	–	1,0	3,9-4,3	4,0-4,4	4,30-4,6	–	4,8	4,8-5,1	–	50 zł
CITIBANK	2-2,25	–	od 4,65	4,4-5,5	4,5-5,5	–	4,5-7,0	4,8-5,2	–	500 zł
BOŚ	1,0	3,5	5,7	6,19	6,58	6,1	6,2	6,2	6,2	500 zł
BPH – PBK	0,1	0,5	4,0	4,1	4,3	–	4,5	5,6	6,6	500 zł
BRE Bank	–	–	5,6	5,4	5,1	4,8	4,8	4,4	4,3	20 tys. zł
BS Białystok	1,5	1,5	4,81-5,62	4,93-5,81	5,06-6,05	5,16-6,16	5,5-6,51	6,1-7,21	6,31-7,4	100 zł
ING Bank Śląski	–	2,0	5,5-6,5	5,5	5,75-6,75	–	6,0-7,0	6,7	6,8	do 5 tys. zł
Bank Wschodni	1,4	4,0	5,7	6,0	6,4	–	6,5	–	–	100 zł
Bank Zachodni WBK	–	0,5-3,0	–	4,0	4,0	4,25	4,5	5,0	–	1000 zł
BPS O/Wasilków	1,4	2,0	5,0	5,5	5,8	–	6,2	6,5	6,8	100 zł
Invest-Bank	–	2,0-5,8	5,2	4,2	4,0	–	5,2	5,2	5,2	200 zł
Kredyt Bank	0,7	1,5	5,2	5,5	5,7	5,7	6,0	6,1	–	200 zł
PKO BP SA	1,0	1,0-4,5	3,25-5,9	3,15-5,65	3,0-5,25	–	3,85-5,5	4,75-6,3	4,95-6,5	100 zł
Pekao SA	0,1	1,0	3,5	3,3	3,0	–	4,6	4,7	4,8	500 zł
BPS O/Białystok	2,0	2,0	6,9	7,2	7,5	–	7,8	–	–	100 zł
Raiffeisen Bank	–	–	5,2	5,4	5,0	–	4,7	–	–	10 tys. zł
SBR „SCh"	–	3,0	5,4	5,45	5,6	5,65	5,7	5,8	5,9	1 tys. zł
Bank Pocztowy	1,5	–	5,3	5,8	6,85	6,20	6,35	6,45	–	100 zł
Bank Gospodarstwa Krajowego	1,6	4,0	5,9	6,0	5,75	6,65	6,85	7,25	7,55	500 zł

Rozszerzony zakres stosowania opodatkowania w formie karty podatkowej

Znowelizowany kartowicz

W wyniku nowelizacji ustawy o zryczałtowanym podatku dochodowym od niektórych przychodów osiąganych przez osoby fizyczne od 1 stycznia 2003 r. z karty będą mogli korzystać ci, którzy dotychczas musieli wybierać tylko między ryczałtem ewidencjonowanym a zasadami ogólnymi.

Karta podatkowa jest najprostszą formą opodatkowania. Jest ona przeznaczona głównie dla małych zakładów usługowych, handlowych i wytwórczo-usługowych. Możliwość objęcia tą formą opodatkowania jest ograniczona do przychodów osiąganych z niektórych ściśle określonych rodzajów działalności gospodarczej.

Szerszy krąg podatników

Nowelizacja ustawy o zryczałtowanym podatku dochodowym od niektórych przychodów osiąganych przez osoby fizyczne wprowadziła rozszerzony krąg podatników, którzy mogą skorzystać z karty podatkowej. Od 2003 r. z tej formy opodatkowania będą mogli korzystać lekarze, lekarze stomatologzy, felczerzy i technicy dentyści (dotychczas kartą mogli być objęci tylko lekarze weterynarii, pielęgniarki i położne).

Z karty podatkowej od 2003 r. będą mogli również korzystać świadczący usługi w zakresie handlu detalicznego artykułami nieżywnościowymi (do tej pory tylko w zakresie detalicznego handlu obnośnego i obwoźnego). Jednak ustawodawca wykluczył z tej grupy uprawnionych wszystkich handlujących paliwami silnikowymi, środkami transportu samochodowego, częściami i akcesoriami do pojazdów mechanicznych, częściami rolniczymi i motocyklami oraz handlujących artykułami nieżywnościowymi objętymi koncesjonowaniem.

Od nowego roku zryczałtowany podatek dochodowy w formie karty podatkowej będą mogli płacić podatnicy od niektórych usług dotychczas opodatkowanych w formie ryczałtu ewidencjonowanego. Chodzi m.in. o:

- usługi o charakterze agrotechnicznym i przewozowym, świadczone na rzecz kół łowieckich,
- usługi polegające na przewozie mleka do punktów skupu, zrywce i wywózce drewna z lasu do punktów przeładunkowych oraz przewożenie uczniów do szkoły,
- sprzedaż piasku, żwiru, kamieni, glinki, torfu i innych materiałów wchodzących w skład gospodarstwa rolnego,
- usługi hotelarskie polegające na wynajmie pokoi gościnnych i domków turystycznych (w tym wydawanie posiłków, jeżeli łączna liczba pokoi razem z domkami turystycznymi nie przekracza 12,
- usługi w zakresie wytwórczości ludowej i artystycznej.

Wszystkie te usługi mogą być wykonywane przez osoby fizyczne, w tym rolników prowadzących równocześnie gospodarstwo rolne.

Zmiana terminów

Dotychczas wniosek o opodatkowanie kartą podatkową musiał być złożony nie później niż do 31 grudnia roku poprzedzającego rok podatkowy, od którego miała być zastosowana karta. Od 1 stycznia 2003 r. termin ten został przedłużony do 20 stycznia roku podatkowego. Nie mają obowiązku składania wniosku podatnicy, którzy są opodatkowani w tej formie i do 20 stycznia roku podatkowego objętego opodatkowaniem kartą nie zgłoszą likwidacji działalności (dotychczas – do końca każdego roku) lub nie dokonają wyboru innej formy opodatkowania. W takim przypadku uważa się, że podatnik nadal prowadzi działalność opodatkowaną w tej formie.

W przypadku prowadzenia pozarolniczej działalności gospodarczej w formie spółki cywilnej wniosek o opodatkowanie kartą podatkową składa jeden ze wspólników.

W wypadku zgłoszenia przez podatnika przerwy w prowadzeniu działalności gospodarczej w danym roku podatkowym nie pobiera się podatku opłacanego w formie karty podatkowej za cały okres przerwy trwającej nieprzerwanie co najmniej 10 dni w wysokości 1/30 miesięcznej należności za każdy dzień przerwy, jeżeli podatnik zawiadomi o tej przerwie najpóźniej w dniu jej rozpoczęcia i w dniu poprzedzającym dzień jej zakończenia. Natomiast w sytuacji gdy przerwa w prowadzeniu działalności została spowodowana chorobą, podatnik zawiadamia właściwy urząd skarbowy o okresie przerwy, wynikającym ze zwolnienia lekarskiego, w dniu rozpoczęcia działalności po tej przerwie. **(d)**

Wyróżnienie za karty

mBank po raz drugi z rzędu otrzymał wyróżnienie w kategorii skuteczność dotarcia z ofertą w II Ogólnopolskim Rankingu Kart Magnetycznych i Kart Bankowych, zorganizowanym przez Tygodnik Finansowy Gazeta Bankowa i Zarząd Targów Warszawskich.

mBank to detaliczne ramię BRE Banku SA, który współpracuje z organizacją Visa International i oferuje swoim klientom kilka rodzajów kart magnetycznych, w tym m.in. wirtualną eKARTĘ i eM eKARTĘ, które służą do bezpiecznej realizacji transakcji wirtualnych (w Internecie, korespondencyjnie i telefonicznie). eM eKARTA jest pierwszą kartą wydawaną wspólnie z partnerami mBanku: Merlin.pl oraz eCard SA, która gwarantuje dodatkowe korzyści dla użytkowników.

Dodatkowo mBank wspólnie z Towarzystwem Ubezpieczeniowym STU Ergo Hestia SA oferuje ubezpieczenie kart płatniczych dla swoich klientów pod nazwą Pakiet Bezpieczna Karta. Jest to ubezpieczenie gwarantujące zabezpieczenie środków pieniężnych zgromadzonych na koncie (do sumy ubezpieczenia) w przypadku użycia karty przez osoby nieuprawnione oraz pokrycie strat w razie rabunku gotówki pobranej z bankomatu. **Oprac. JBB**

SZKOLENIE

13-14 STYCZNIA 2003R.
AQUARIUS TRAINING HALL PRZY UL. POŁCZYŃSKIEJ 31A W WARSZAWIE

FUZJE I PRZEJĘCIA
ASPEKTY FORMALNO-PRAWNE I FINANSOWE

Podczas seminarium przedstawimy praktyczne zagadnienia związane z procesem fuzji i przejęć z uwzględnieniem.:

- regulacji prawnych wraz z procedurami i wymaganą dokumentacją
- najkorzystniejszych strategii przeprowadzania transakcji fuzji i przejęć wraz z analizą ich opłacalności
- regulacji rachunkowych i podatkowych wpływających na decyzję o sposobie dokonywania transakcji
- wrogich przejęć i technik zabezpieczania się przed nimi

ORGANIZATOR
Eurofinance

INFO:
tel.: +48 22 533 98 08, FAX: +48 22 533 98 10
http://www.eurofinance.com.pl, e-mail: training@eurofinance.com.pl

D310802gwbh

Wybierając odpowiednie kompleksowe ubezpieczenie mieszkania oszczędza się czas i pieniądze

Bezpieczny Dom z PZU S.A.

Rozmowa z Elżbietą Skorupą, dyrektorem Oddziału Okręgowego Powszechnego Zakładu Ubezpieczeń Spółka Akcyjna w Białymstoku.

– PZU S.A. systematycznie podnosi jakość świadczonych usług...

– Realizujemy nową strategię, która zakłada, że nasza oferta jest dopasowana do oczekiwań i potrzeb różnych grup klientów.

– Jedną z atrakcyjnych ofert jest ubezpieczenie dla osób fizycznych „Bezpieczny Dom"...

– Oszczędzając czas i pieniądze można ubezpieczyć swoje mieszkanie w ramach kompleksowego ubezpieczenia „Bezpieczny Dom". Umową kompleksowego ubezpieczenia mogą być objęte mieszkania, budynki i lokale mieszkalne, domy letniskowe i mienie ruchome znajdujące się w nich zgromadzone, bagaż podróżny, szyby okienne i drzwiowe, następstwa nieszczęśliwych wypadków (NW) oraz odpowiedzialność cywilna ubezpieczającego w życiu prywatnym (OC).

– W jakim zakresie ubezpieczenie mieszkania „Bezpieczny Dom" obejmuje ewentualne szkody?

– Zakresem ubezpieczenia mieszkania objęte są szkody powstałe w następstwie:

- kradzieży z włamaniem i rabunku,
- zdarzeń losowych w postaci: ognia, zalania, powodzi, huraganu, uderzenia pioruna, eksplozji, gradu, upadku pojazdu powietrznego, lawiny, obsuwania się ziemi,
- zaginięcia ubezpieczonych przedmiotów w czasie zdarzenia losowego lub w czasie akcji ratowniczej prowadzonej w związku ze zdarzeniem losowym,
- zdarzenia, w związku z którym ubezpieczony zobowiązany jest do naprawienia szkody osobowej bądź rzeczowej wyrządzonej osobie trzeciej.

– Co jest objęte ochroną ubezpieczeniową?

– W ubezpieczeniu mieszkania ubezpieczone są:

- ruchomości domowe wraz ze stałymi elementami mieszkania, jakie w nim się znajdują,
- ruchomości domowe znadujące się w pomieszczeniach gospodarczych poza mieszkaniem – tj. piwnica, pralnia domowa, suszarnia, garaż i inne pomieszczenia gospodarcze,
- oraz odpowiedzialność cywilna ubezpieczającego.

– Jaka ochrona ubezpieczeniowa przysługuje posiadaczowi polisy „Bezpieczny Dom" w jego życiu prywatnym (w ramach OC)?

– PZU S.A. udziela ochrony ubezpieczeniowej osobie fizycznej, gdy w związku z wykonywaniem czynności w życiu prywatnym i/lub posiadanym mieniem, w następstwie czynu niedozwolonego jest zobowiązana do naprawienia szkody osobowej bądź szkody rzeczowej wyrządzonej osobie trzeciej. Ważne jest rownież to, że z ochrony takiej mogą skorzystać także: małżonek ubezpieczającego lub osoba pozostająca z ubezpieczającym w konkubinacie, dzieci, pomoc domowa zatrudniona przez ubezpieczającego.

Ochroną ubezpieczeniową są objęte w szczególności szkody powstałe z tytułu:

- posiadania i użytkowania mieszkania, nieruchomości oraz garażu dla własnego użytku,
- posiadania zwierząt domowych i egzotycznych,
- używania rowerow, wózków inwalidzkich,
- używania sprzętu pływającego dla własnych potrzeb,
- oraz posiadania pasiek do 5 uli.

– Czy to oznacza, że w ramach OC w życiu prywatnym ochrona ubezpieczeniowa przysługuje np. Panu X, posiadającemu polisę OC w życiu prywatnym, który wybierze się na zimowe wakacje do Zakopanego i zjeżdżając ze stoku Gubałówki najedzie na innego narciarza, który w wyniku zdarzenia dozna np. złamania nogi?

– Tak. Nasz Klient posiadający polisę OC w życiu prywatnym w takim przypadku korzysta z ochrony ubezpieczeniowej zapewniającej pokrycie roszczeń o odszkodowanie kierowanych do niego przez poszkodowanego.

Ochroną ubezpieczeniową są objęte również szkody powstałe w wyniku nieostrożności osoby ubezpieczonej, która np. wychodząc do pracy pozostawi włączoną pralkę i z powodu awarii dojdzie do zalania mieszkania znajdującego się piętro niżej.

PZU S.A. udziela ochrony ubezpieczeniowej również np. w takim przypadku, gdy dziecko posiadacza polisy OC w życiu prywatnym, grając z kolegami w piłkę uderzyło łokciem kolegę w twarz, powodując wybicie przedniego zęba.

Innym przykładem z odpowiedzialności OC w życiu prywatnym może być np. przypadek, gdy z dachu domu osoby posiadającej takie ubezpieczenie OC spadło kilka dachówek, powodując uszkodzenie zaparkowanego nieopodal samochodu sąsiadów.

– PZU S.A. przygotowało atrakcyjną, bezpłatną ofertę dla wszystkich osób, które od 1 stycznia 2003 r. zawrą z PZU S.A. umowę ubezpieczenia mieszkania, lokalu mieszkalnego lub jednorodzinnego domu mieszkalnego, a także tym, które wznowią te ubezpieczenia na następny okres.

– Nasza oferta w zakresie ubezpieczeń została wzbogacona o bezpłatne ubezpieczenie Assistance Dom. Oferujemy szeroki zakres ubezpieczenia i świadczeń w przypadku, gdy wskutek zaistnienia nieszczęśliwego wypadku w domu ubezpieczający potrzebuje pomocy medycznej lub wskutek ognia, zalania, huraganu, gradu, eksplozji, obsunięcia się ziemi, upadku statku powietrznego, lawiny, uderzenia piorunu lub kradzieży z włamaniem został uszkodzony dom ubezpieczającego.

PZU S.A. w takich przypadkach organizuje:

- pomoc medyczną w domu – organizuje oraz pokrywa koszty pierwszej wizyty lekarza, organizuje wizytę pielęgniarki w domu i pokrywa koszty honorarium oraz organizuje transport medyczny do szpitala,
- pomoc w przypadku hospitalizacji ubezpieczającego – chodzi o zorganizowanie przewozu dzieci do miejsca opieki, zorganizowanie przewozu osoby wyznaczonej do opieki nad dziećmi, zorganizowanie opieki nad psami i kotami, dostarczenie podstawowych artykułów żywnościowych i higienicznych do domu ubezpieczonego, gdy ten nie może opuszczać domu,
- interwencje w domu – zorganizowanie pobytu w hotelu dla ubezpieczającego i osób bliskich, zorganizowanie transportu mienia, zorganizowanie i pokrycie kosztów dozoru domu przez okres do 48 godzin oraz zorganizowanie i pokrycie kosztów dojazdu i robocizny specjalistów – np. ślusarza, elektryka, szklarza, dekarza.

Ubezpieczenie Assistance Dom jest bezpłatnym, dodatkowym ubezpieczeniem do wszystkich umów ubezpieczenia mieszkań, budynków i lokali mieszkalnych nie związanych z działalnością gospodarczą oraz do umów kompleksowego ubezpieczenia dla osób fizycznych „Bezpieczny Dom".

Usługi Assistance Dom będą świadczone przez PZU S.A. za pośrednictwem Centrum Dyspozycyjnego PZU S.A.

– Dziękuję za rozmowę.

Artykuł reklamowy nr 283302gwbh

PRACA

REDAGUJE:
DONATA ŻMIEJKO
11.12.2002 r.

GAZETA WSPÓŁCZESNA

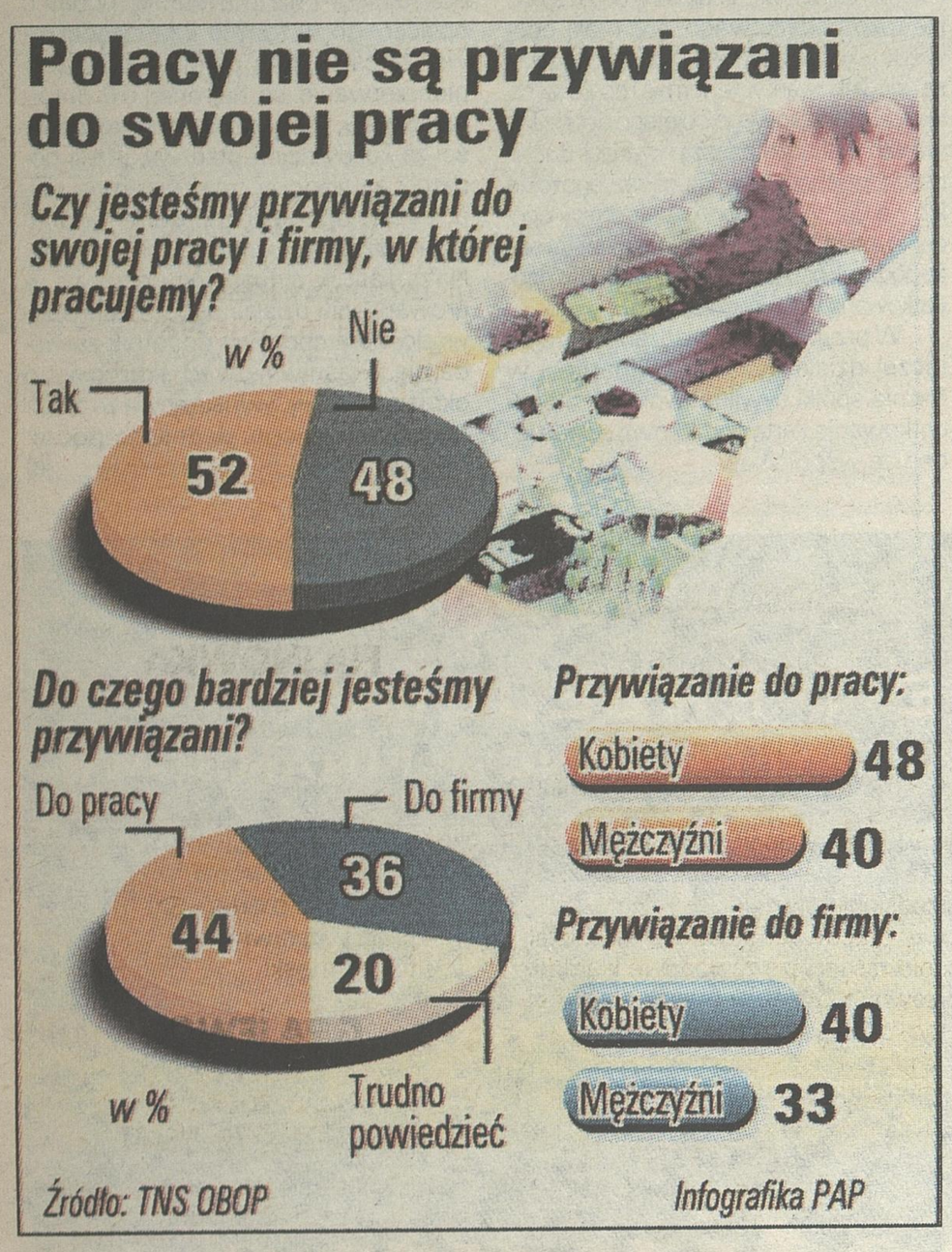

Polacy nie przywiązują się do pracy i firmy

Bez zbędnych sentymentów

Połowa Polaków nie jest przywiązana do swojej pracy – tak wynika z badań OBOP. Jesteśmy mniej sentymentalni niż inne narody w stosunku do pracy oraz do firmy.

Jak wykazały badania przeprowadzone przez OBOP, ponad połowa Polaków (52 proc.) deklaruje duże przywiązanie do wykonywanej pracy. Podobnie ma się rzecz, jeśli chodzi o wykonywaną pracę. W porównaniu do średniej, jaką uzyskano po badaniach w 33 krajach, Polacy są mniej sentymentalni niż inne narody w stosunku do pracy. Średnia deklarowanego przywiązania do pracy dla innych państw wynosiła 65 proc.

Badania pokazały też, że jeśli już musimy wybierać – to bardziej przywiązujemy się do wykonywanej pracy (44 proc.), niż firmy w której pracujemy (36 proc.). W obu przypadkach bardziej przywiązują się kobiety niż mężczyźni.

Przeprowadzone w 33 krajach badania (w tym także w Polsce) pokazały, że pracownicy z krajów zachodnich są bardziej zorientowani na karierę niż ci z regionu azjatyckiego. Najmniej przywiązani do wykonywanej pracy, jak i do firmy, w której pracują są Japończycy (59 proc.) i Koreańczycy (55 proc.). Najbardziej przywiązanymi do pracy i firmy są mieszkańcy Izraela oraz Norwegii.

Co ciekawe, zatrudnieni w międzynarodowych firmach są najbardziej przywiązani zarówno do swoich firm, jak i do wykonywanej pracy, podczas gdy ci pracujący w niewielkich firmach wykazują najniższy poziom przywiązania.

Oprac. JBB

Na podstawie raportu z badania The Global Employee Commitment

Od 1 stycznia zaczną obowiązywać znowelizowane przepisy dotyczące zakładowego funduszu świadczeń socjalnych

Za granicę bez dopłat

Od nowego roku pracownicy, którzy zechcą wyjechać na odpoczynek za granicę nie otrzymają już dofinansowania z zakładowego funduszu świadczeń socjalnych. Dopłaty z funduszu będą mogły zostać wykorzystane tylko na działalność krajową.

Znowelizowane przepisy, które wejdą w życie od 1 stycznia 2003 roku stanowią, że zakładowy fundusz świadczeń socjalnych tworzą pracodawcy, którzy zatrudniają co najmniej 20 pracowników w przeliczeniu na pełne etaty. Od nowego roku pracodawcy, którzy będą zatrudniać mniej niż 20 pracowników, nie będą mieli takiego obowiązku. W zamian będą zobowiązani do wypłacenia pracownikom świadczeń urlopowych.

Gdyby jednak pracodawca doszedł do porozumienia z zakładowymi organizacjami związkowymi lub przedstawicielem załogi (w zakładach, gdzie nie ma związków zawodowych) mógłby nie tworzyć funduszu i nie wypłacać świadczenia urlopowego. Postanowienia te muszą zostać zapisane w układzie zbiorowym lub regulaminie wynagradzania.

Przeznaczenie funduszu socjalnego

Z Zakładowego Funduszu Świadczeń Socjalnych finansowany jest: wypoczynek pracowników, ich działalność kulturalno-oświatowa, sportowo-rekreacyjna. Z funduszu tego pracodawca może także udzielić pracownikowi pomocy materialnej (rzeczowej lub finansowej), a także pomocy na cele mieszkaniowe. Od 1 stycznia 2003 roku będzie obowiązywało zastrzeżenie, że środki z funduszu mogą być wykorzystane wyłącznie na działalność krajową.

Z puli funduszu dofinansowywane są również zakładowe obiekty socjalne: ośrodki wczasowe i kolonijne, domy wypoczynkowe, sanatoria, ogródki działkowe, obiekty sportowo-rekreacyjne, żłobki, przedszkola oraz obiekty służące działalności kulturalnej.

Środkami funduszu rozporządza pracodawca. Środki niewykorzystane w danym roku kalendarzowym przechodzą na następny rok.

Świadczenie urlopowe

Pracownikowi, który korzysta z co najmniej 14 kolejnych dni kalendarzowych urlopu wypoczynkowego, pracodawca raz w roku wypłaca świadczenie urlopowe. Ostatecznym terminem wypłaty świadczenia urlopowego jest dzień poprzedzający rozpoczęcie urlopu. Świadczenie urlopowe nie podlega składce na ubezpieczenie społeczne pracowników.

Wysokość dopłat i świadczeń wypłacanych z funduszu uzależniona jest od sytuacji życiowej, materialnej i rodzinnej osoby uprawnionej do pobierania tego świadczenia.

W przypadku pracownika zatrudnionego na część etatu wysokość świadczenia będzie proporcjonalna do wymiaru jego czasu pracy.

Uprawnieni do pomocy

Do korzystania z funduszu uprawnieni są:

- pracownicy (oraz członkowie ich rodzin) zatrudnieni w pełnym i niepełnym wymiarze czasu pracy, na podstawie umowy o pracę, powołania, mianowania,
- pracownicy przebywający na urlopach wychowawczych,
- byli pracownicy (emeryci i renciści) wraz z rodzinami.

O zasadach i warunkach korzystania z usług i świadczeń, które finansowane są z funduszu decyduje pracodawca w porozumieniu z zakładową organizacją związkową. Ustalenia te muszą zostać zapisane w regulaminie. Jeżeli w danym zakładzie nie działają związki zawodowe, wówczas regulamin funduszu ustala pracodawca w porozumieniu z pracownikiem reprezentującym załogę. Z tym samym pracownikiem ustalana jest wysokość odpisu na fundusz.

Odpis do wykorzystania

Każdy pracownik może co roku wykorzystać w ramach funduszu socjalnego kwotę równą wysokości tzw. odpisu podstawowego. Wynosi ona 37,5 proc. przeciętnego, miesięcznego wynagrodzenia w gospodarce narodowej. W przypadku pracownika młodocianego wysokość odpisu podstawowego wynosi w poszczególnych latach nauki od 5 do 7 proc. przeciętnego miesięcznego wynagrodzenia w gospodarce narodowej. Z kolei wysokość odpisu na pracownika zatrudnionego w szczególnie ciężkich warunkach wynosi 50 proc. średniego wynagrodzenia w gospodarce.

W sytuacji, gdy pracodawca sprawuje opiekę socjalną nad emerytami i rencistami lub zatrudnia osobę niepełnosprawną może zwiększyć fundusz o 6,25 proc. przeciętnego ww. wynagrodzenia. Odpisy i zwiększenia oraz świadczenia urlopowe obciążają koszty działalności pracodawcy.

Pracodawca, który rozpoczyna działalność w roku kalendarzowym i ma obowiązek utworzenia funduszu, dokonuje odpisu na fundusz od następnego roku kalendarzowego.

(magi)

Przedsiębiorstwo Przemysłu Spożywczego „PEPEES" S.A. w Łomży w związku z dynamicznym rozwojem poszukuje pracowników na następujące stanowiska:

Nr ref. P/AP APARATUROWY KROCHMALNI

Wymagania:

- wykształcenie min. średnie, kierunkowe
- doświadczenie na podobnym stanowisku
- znajomość procesów produkcyjnych w przemyśle spożywczym
- dyspozycyjność, komunikatywność
- otwartość na zmiany

Nr ref. P/MP MISTRZ PRODUKCJI

Wymagania:

- wykształcenie min. średnie techniczne (pożądane wyższe o kierunku technologia żywności)
- doświadczenie na podobnym stanowisku
- znajomość zasad zarządzania
- dyspozycyjność, komunikatywność
- kreatywność, odpowiedzialność

Oferujemy wybranym kandydatom interesującą pracę w spółce giełdowej oraz atrakcyjne warunki pracy.

Zainteresowane osoby prosimy o przesłanie dokumentów (CV, list motywacyjny) pod adresem:
PEPEES S.A.
ul. Poznańska 121
Łomża
z podaniem na kopercie nr. referen.

Prosimy o dopisanie następującej klauzuli: „Wyrażam zgodę na przetwarzanie moich danych osobowych zawartych w ofercie pracy dla potrzeb niezbędnych do realizacji procesu rekrutacji (zg. z Ustawą z dn. 29.08.97 r. o ochronie danych osobowych, Dz.U. nr 133 poz. 883)".

Zastrzegamy, iż skontaktujemy się tylko z wybranymi kandydatami.

327802GLBL

CHROBRY

Jesteśmy firmą zajmującą się pośrednictwem finansowym z 10-letnim doświadczeniem w tej branży. Znajdujemy się w czołówce największych i najlepszych firm kredytowych w kraju.

ZOSTAŃ NASZYM AGENTEM

Podejmiemy współpracę w zakresie:

kredytów gotówkowych — leasingu
kredytów ratalnych — windykacji

KONTAKT: Kierownik Regionalny 10-117 OLSZTYN, ul. 1 Maja 13/204, tel./fax 089-534-96-83, 0504-219-232
e-mail: jacek.bojarowicz@chrobry.org.pl

N313602gbl

Firma Produkcyjno- Handlowa
o ugruntowanej pozycji na rynku poszukuje do pracy mężczyzn lub kobiet na stanowisko:

MAGAZYNIERA

Wymagania:
- wiek 30-45 lat,
- wykształcenie średnie,
- obsługa komputera,
- dyspozycyjność,
- doświadczenie min. 3 lata,
- uczciwość,
- uprawnienie na wózki widłowe będzie dodatkowym atutem.

Oferty zawierające CV (życiorys) +list motywacyjny z zdjęciem należy składać do 13.12.2002r. pod adresem:
PHPU "JAREX"
19-203 GRAJEWO ul. ELEWATORSKA 9

Z116202gwb1

DYŻUR WE „WSPÓŁCZESNEJ"

Zapytaj prawnika

eśli macie Państwo pytania czy wątpliwości dotyczące prawa pracy, ożecie porozmawiać z prawnikiem z Okręgowego Inspektoratu Pra- y w Białymstoku, który dzisiaj będzie pełnić dyżur w redakcji „Gaze- Współczesnej".
zisiaj w godz. 11-12 do Państwa dyspozycji jest bezpłatna infolinia: 800 127067.

Pracujący emeryt

osiągnięcie wieku emerytalnego jednoznaczne z utratą pracy, pracodawca może domagać się szkodowania od pracownika z czy wysokie kwalifikacje zabez- czają pracownika przed zwolnie- m – to niektóre z pytań naszych telników z redakcyjnego dyżuru. ed tygodniem Państwa wątpli- ści wyjaśniał Maciej Łapuć, pra- k z Okręgowego Inspektoratu cy w Białymstoku.

Maciej Łapuć, prawnik z Okręgowego Inspektoratu Pracy w Białymstoku

W moim zakładzie pracy przeprowadzane są właśnie zwolnienia grupowe, którymi zostałam objęta. W dniu rozwiązania umowy o pracę zabrakło mi 14 dni, aby nabyć prawo do nagrody jubileuszowej. Czy rzeczywiście nie ma żadnego sposobu bym otrzymała tę nagrodę?

- Jeżeli w czasie zatrudnienia nie nął okres uprawniający do zapłace- nagrody jubileuszowej, pracodaw- nie ma obowiązku wypłacenia Pa- nagrody jubileuszowej. Gdyby wiązanie umowy o pracę nastąpiło owodu przejścia na rentę lub eme- rę, wtedy do stażu uprawniające- do nabycia nagrody jubileuszowej aje się 12 miesięcy.

Pracodawca chce rozwiązać umowę o pracę z jedną osobą. Jestem jedną z dwóch osób, które pracodawca wytypował do zwolnienia. Koleżanka, która także jest zagrożona utratą pracy, ma kwalifikacje niższe niż moje. Czy w takiej sytuacji pracodawca powinien zwolnić osobę z niższymi kwalifikacjami?

- Decyzje co do wyboru osoby, z rą nastąpi rozwiązanie umowy o pra- podejmie pracodawca, indywidu- e oceniając przydatność i kwalifika- pracownika.

Pracuję od poniedziałku do piątku. Pracodawca ustalił w grafiku, że mam przyjść w sobotę do pracy. Czy mogę wziąć na sobotę urlop i czy pracodawca musi mi go udzielić?

- Urlop udzielany jest na wniosek cownika za zgodą pracodawcy na robocze. Jeżeli sobota jest dniem nym wynikającym z 5-dniowego ty- dnia pracy obecnie pracodawca może udzielić na ten dzień urlopu.

Czy z powodu osiągnięcia wieku i uprawnień emerytalnych pracodawca może rozwiązać ze mną umowę o pracę?

– Tylko osoba, która nabyła uprawnienia emerytalne, może z tego powodu rozwiązać umowę o pracę. Może to uczynić składając tzw. oświadczenie woli wyrażające chęć rozwiązania umowy o pracę w związku z przejściem na emeryturę w formie porozumienia stron lub wypowiedzenia.

Czy mogę rozwiązać umowę z powodu przejścia na emeryturę, a następnie podpisać nową umowę z tym samym pracodawcą?

– Przepisy prawa pracy nie ograniczają możliwości zatrudnienia u tego samego lub innego pracodawcy po uprzednim rozwiązaniu umowy o pracę.

Czy przysługuje mi odprawa emerytalna w sytuacji, gdy wcześniej otrzymałam odprawę z tytułu restrukturyzacji w zakładzie pracy?

– Pracodawca ma obowiązek wypłacenia odprawy emerytalnej. Odprawa ta nie ma związku z odprawą wcześniej wypłaconą. Odprawa emerytalna jest świadczeniem jednorazowym i przysługuje w przypadku rozwiązania umowy o pracę z powodu przejścia na emeryturę.

Jak długo pracodawca ma prawo domagać się odszkodowania od pracownika, który np. popsuł maszynę?

– Roszczenie pracodawcy o naprawę szkody wyrządzonej przez pracownika wskutek niewykonania lub nienależytego wykonania obowiązków ulegają przedawnieniu z upływem 1 roku od dnia, w którym pracodawca dowiedział się o wyrządzonej szkodzie, nie później jednak niż z upływem 3 lat od wyrządzenia szkody.

W jaki sposób mogę odzyskać od pracodawcy zaległe należności za samodzielne pranie odzieży roboczej?

– Pracownik, aby odzyskać jakiekolwiek świadczenia pieniężne związane ze stosunkiem pracy może złożyć skargę do Państwowego Inspektoratu Pracy. Wówczas inspektor pracy podejmie stosowne środki aby wyegzekwować zaległe świadczenia. Drugim sposobem na odzyskanie należności jest złożenie pozwu o zapłatę do Sądu Pracy. **(magi)**

REDAKCJA „GAZETY WSPÓŁCZESNEJ" ZATRUDNI KOREKTORKĘ

Wymagane wykształcenie wyższe polonistyczne
Zgłoszenia tel.: 748-74-79 w godz. 16-18

OFERTY PRACY

Podane oferty pracy zostały zgłoszone przez pracodawców do powiatowych urzędów pracy i tam osoby zainteresowane otrzymają bardziej szczegółowe informacje.

BIAŁYSTOK

ul. Sienkiewicza 82, tel. 741-51-81

– technik farmacji
– kosmetyczka z 2-letnim stażem pracy
(pod tel. wew. 332)
– sprzedawca-kasjer – wykształcenie średnie, książeczka zdrowia, minimum sanitarne
(pod tel. wew. 308)

SUWAŁKI

ul. Kościuszki 71a, tel. (087) 565-37-04

– fryzjer – staż
– sprzedawca – staż, minimum sanitarne, kasy fiskalne
– mistrz produkcji przetwórczej – staż
– technolog żywienia
– mechanik samochodowy – staż
– kierowca kat. C+E, aktualny paszport
– instruktor gimnastyki – wykształcenie wyższe AWF
– ślusarz – staż w zawodzie, mile widziane uprawnienia spawacza w osłonie CO2
– elektronik samochodowy – staż w zawodzie
– szlifierz-ostrzacz – obróbka skrawaniem, staż 2-3 lata
– magazynier – mile widziane uprawnienia na wózki widłowe
– szwaczka – staż
– kosmetyczka – wykształcenie średnie kierunkowe
– nauczyciel matematyki-informatyki – uprawnienia pedagogiczne
– mechanik samochodowy – staż

ŁOMŻA

ul. Nowogrodzka 1, tel. 216-75-11 wew. 296

– zootechnik – wykształcenie wyższe kierunkowe, zdolności organizacyjne, komunikatywność (1)
– kierowca – wykształcenie zawodowe, staż pracy min. 2 lata, prawo jazdy kat. C plus E (2)
– spawacz elektryczno-gazowy – wykształcenie zawodowe, aktualne uprawnienia (1)
– barmanka – wykształcenie średnie,
– geodeta – wykształcenie min. średnie, absolwent (1)
– pracownik biurowy – wykształcenie średnie, znajomość języka angielskiego, prezencja (1)
– magazynier – wykształcenie zawodowe (2)
– konserwator – wykształcenie zawodowe, znajomość wykonywania prac budowlanych, uprawnienia SEP do 1 kV (1)
– technik technologii drewna – wykształcenie średnie kierunkowe, absolwent (5)
– pomocnik magazyniera – wykształcenie zawodowe, uprawnienia na wózki widłowe, osoba młoda (1)
– spawacz elektryczno-gazowy – wykształcenie zawodowe, staż pracy min. 1 rok w zawodzie, niekaralność, uregulowany stosunek do ZSW (3)
– technik elektronik – wykształcenie min. średnie kierunkowe, absolwent (1)
– mechanik samochodowy – wykształcenie min. zawodowe kierunkowe, osoba młoda (1)
– inżynier elektryk – wykształcenie wyższe kierunkowe, uprawnienia budowlane (1)

MOŃKI

ul. Wyzwolenia 22, tel. 716-46-30

– wartownik cywilny – licencja I lub II stopnia, ochrona obiektów wojskowych
– mechanik pomp paliwowych wtryskowych – naprawa pomp w samochodach i ciągnikach
– krojczy
– technik budowlany – uprawnienia sanitarne lub elektryczne
– sprzedawca – wykształcenie średnie, książeczka zdrowia, minimum sanitarne

ZAMBRÓW

ul. Fabryczna 3, tel. 271-46-97 wew. 262

– wędliniarz – staż pracy min. 5 lat lub osoba chętna do przyuczenia
– specjalista w zakresie chłodnictwa i elektromechaniki – wymagany staż pracy w zawodzie min. 5 lat
– fryzjer damski i męski – wykształcenie zawodowe, staż pracy min. 4 lata
– kosmetyczka – wykształcenie kierunkowe, staż pracy w zawodzie

SOKÓŁKA

ul. Piłsudskiego 8, tel. 711-56-46

– lekarz ginekolog-asystent – wykształcenie wyższe medyczne, I lub II stopień specjalizacji w zakresie położnictwa i ginekologii, praca od zaraz
– ekonomista – magister ekonomii przedsiębiorstw
– pracownik stolarni – wykształcenie zasadnicze zawodowe kierunek drzewny lub staż w branży drzewnej, praca w Czarnej Białostockiej
pilarz – uprawnienia, praca na terenie Nadleśnictwa Krynki
– pracownik działu marketingu – wykształcenie wyższe
– pracownik działu księgowości – wykształcenie wyższe

OSTROŁĘKA

ul. 11 Listopada 68, tel. 029 760-33-77

– projektant mebli – wykształcenie min. średnie, staż pracy 2 lata
– kreślarz – znajomość Auto CAD
– stolarz meblowy – staż pracy min. 2 lata, praca w Baranowie
– kucharz i kelner – doświadczenie, kurs Sanepid-u, praca w Czerwinie
– mechanik maszyn budowlanych i samochodów ciężarowych – doświadczenie zawodowe
– trakowy – staż 2-3 lata, umiejętność obsługi traka poziomego i pionowego
– frezer – wykształcenie średnie, znajomość obsługi frezarki sterowanej numerycznie
– spawacz – uprawnienia – 311TBW-W

SIEMIATYCZE

ul. Legionów Piłsudskiego 3, tel. 655-36-98

– technik elektronik lub informatyk
– technik urządzeń sanitarnych – sieci wodociągowej i kanalizacyjnej (uprawnienia budowlane)
– agent ubezpieczeniowy
– kierowca kat. C – wymagany staż pracy min. 3 lata
– bufetowa-barmanka

HAJNÓWKA

ul. Piłsudskiego 10a, tel. 682-23-18

– lekarz stomatolog
– kucharz – ze stażem i wykształceniem gastronomicznym
– nauczyciel matematyki
– pilarz – uprawnienia
– fryzjer męski

GRAJEWO

ul. Strażacka 6, tel. (086) 272-35-41

– pomoc księgowego – wykształcenie min. średnie ekonomiczne lub handlowe, bardzo dobra znajomość obsługi komputera, pomocne doświadczenie w księgowości, praca od ok. 15 grudnia 2002 r.
– magazynier – wykształcenie średnie, obsługa komputera, uprawnienia na wózki widłowe mile widziane, CV ze zdjęciem i list motywacyjny należy składać do 13.12.2002 r. **(magi)**

Na podstawie Rozporządzenia Ministra Zdrowia i Opieki Społecznej z dnia 13 lipca 1998 roku w sprawie umowy o udzielenie zamówienia na świadczenia zdrowotne (Dz.U. nr 93, poz. 592)
Dyrektor Zakładu Podstawowej Opieki Zdrowotnej w Łomży ogłasza konkurs na udzielenie świadczeń zdrowotnych na rzecz pacjentów Zakładu Podstawowej Opieki Zdrowotnej w Łomży, w zakresie:

1. diagnostyki laboratoryjnej, mikrobiologicznej i obrazowej
2. diagnostyki ginekologiczno-położniczej (badanie USG)
3. lekarskich świadczeń zdrowotnych z zakresu podstawowej opieki zdrowotnej
4. lekarskich świadczeń zdrowotnych z zakresu ginekologii i położnictwa
5. lekarskich świadczeń zdrowotnych z zakresu rehabilitacji

Oferta powinna zawierać informacje określone w par. 8 ust. 1 Rozporządzenia Ministra Zdrowia i Opieki Społecznej z dnia 13 lipca 1998 roku w sprawie umowy o udzielenie zamówienia na świadczenia zdrowotne (Dz.U. nr 93, poz. 592).

Ze specyfikacją istotnych warunków zamówienia, formularzem oferty oraz projektem umów można zapoznać się od dnia 11.12.2002 roku w Zakładzie Podstawowej Opieki Zdrowotnej w Łomży, al. Piłsudskiego 11a, w pokoju nr 9 (sekretariat), tel. (086)219-80-44, gdzie również do dnia 20.12.2002 roku do godziny 13.00 należy składać oferty.

Otwarcie ofert i posiedzenie komisji konkursowej odbędzie się w siedzibie Zakładu Podstawowej Opieki Zdrowotnej w Łomży, al. Piłsudskiego 11a (pokój nr 13) w dniu 20.12.2002 roku o godzinie 13.15.

Termin udzielania świadczeń zdrowotnych - od dnia 2.01.2003 roku do dnia 31.12.2003 roku.

Rozstrzygnięcie konkursu nastąpi w siedzibie Zakładu Podstawowej Opieki Zdrowotnej w Łomży w ciągu 14 dni od daty określonej dla składania ofert. Tryb składania ewentualnych skarg i protestów dotyczących postępowania konkursowego określają par. 16 i par. 17 cytowanego powyżej rozporządzenia.

Organizator konkursu zastrzega sobie prawo do odwołania konkursu bez podania przyczyn oraz do przesunięcia terminu składania ofert.

M327702glbl

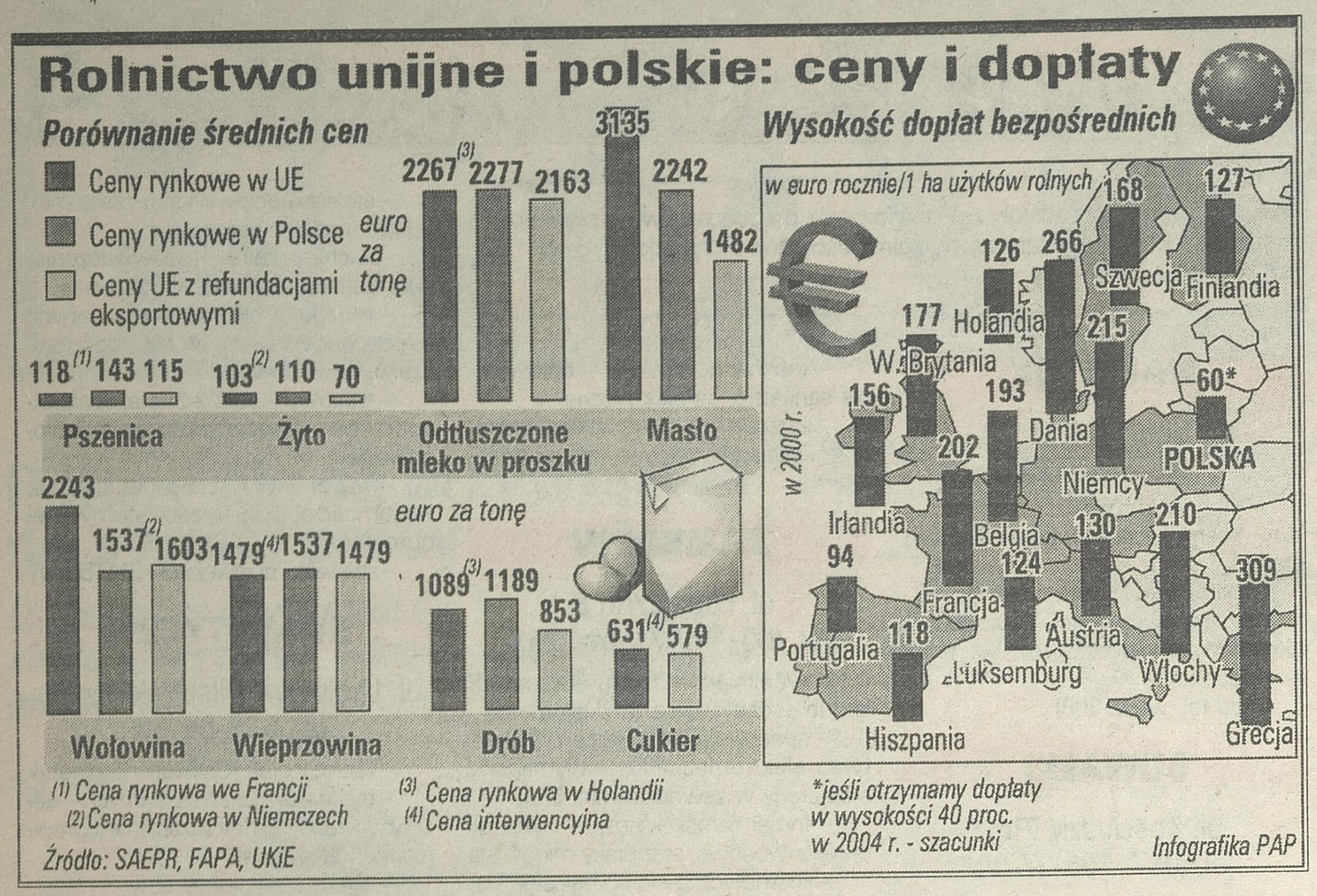

Program działań ARR na przyszły rok będzie bardziej zbliżony do zasad wspólnego rynku

Wyprzedać zapasy wieprzowiny

Agencja Rynku Rolnego w przyszłym roku będzie prowadzić interwencję na poziomie zbliżonym do bieżącego roku – wynika z zapowiedzi prezesa Ryszarda Pazury. Bardziej rygorystycznie podejdzie natomiast do kwestii jakości.

– Bezpośrednie zakupy na rynku zbóż powinny odbywać się pod koniec roku, podobnie jak w UE i takie rozwiązanie zaproponujemy. Nie możemy jednak odstąpić od dopłat do cen i przechowalnictwa, ale nie będziemy proponowali dopłat wyrównawczych – powiedział Pazura.

– Chcemy w 2003 roku wprowadzić pewne elementy zbliżające do zasad wspólnego rynku – dodał.

ARR obecnie prowadzi interwencyjne działania na ośmiu rynkach rolnych. Akcesja do UE wymusi poszerzenie zakresu działań Agencji do ponad 20 rynków.

Prezes ARR powiedział, że w ramach dostosowań do Wspólnej Polityki Rolnej Agencja będzie m.in. przygotowywała procedury rozliczeń finansowych dla poszczególnych rynków rolnych oraz dostosowywała system informatyczny.

Agencja Rynku Rolnego w przyszłym roku będzie prowadziła działania interwencyjne na poziomie zbliżonym do tegorocznego.

– Bardziej rygorystycznie podejdziemy natomiast do procedur jakościowych. To nie jest jednak proste, bo wymaga to od producentów sporych inwestycji. Gdyby sektor rolny był silniejszy, to zbliżenie do norm unijnych mogłoby być większe – powiedział Pazura.

Dodatkowo ARR będzie starała się pozbywać zapasów nieodpowiadających normom unijnym.

– Zapasy nieodpowiadające normom unijnym będziemy zbywać, bo do 2004 roku się ich pozbyć – powiedział prezes.

ARR w tym roku zakupiła m.in. w ramach zapasów operacyjnych ogółem 300 tys. ton zbóż, a w ramach zapasów interwencyjnych łącznie 58,15 tys. ton półtusz wieprzowych pochodzenia krajowego klasy E, U, R.

Prezes zaznaczył jednak, że Agencja będzie starała się pozbywać zapasów wieprzowiny.

– Musimy schodzić z zapasów, bo się „ugotujemy". Będzie to bolesny problem. W Unii nie ma interwencyjnych zakupów na rynku wieprzowiny – powiedział Pazura.

ARR zakończy ten rok ze stratą 1,1 mld zł. Prezes uważa, że w celu równoważenia budżetu w latach następnych Agencja musi ściągnąć należności oraz konsolidować i uprościć zarządzanie zależnymi podmiotami.

– Będziemy chcieli odzyskać przynajmniej część należności, głównie z pierwszych lat funkcjonowania. Jest to około 300 mln zł. Mamy też udziały w około 50 spółkach i liczymy na to, że będą przynosić dywidendy. Będziemy czyścić portfel i spieniężać część udziałów. Dodatkowo posiadamy udziały w 11 rynkach hurtowych – powiedział.

Prezes nie przewiduje oszczędności związanych z zatrudnieniem oraz ograniczaniem kosztów stałych.

– Nie da się wycisnąć nic, jeśli chodzi o wynagrodzenia i koszty stałe. Tutaj nie widzimy oszczędności – powiedział.

(PAP, opr.

Główny negocjator zapewnia, że wyższe kwoty mleczne są głównym priorytetem

Klauzule zamiast kwot?

Ratunkiem dla obrony polskiej kwoty mlecznej, czyli poziomu produkcji mleka po wejściu do Unii Europejskiej, mogą być klauzule rewizyjne – powiedział w niedzielę główny negocjator Polski Jan Truszczyński.

Truszczyński był gościem obradującego w Warszawie szczytu organizacji rolniczych z krajów kandydujących do Unii Europejskiej. Stwierdził, że wynegocjowanie wyższych kwot produkcji rolnej jest nadal jednym z głównych priorytetów polskiej strategii negocjacyjnej. Jednym z elementów negocjacji są kwoty mleczne, czyli liczba litrów mleka, które polska rocznie będzie mogła produkować. Polskie organizacje rolnicze krytykują obecnie zaproponowaną kwotę, jako zbyt niską.

– Najpierw chcieliśmy, by była to kwota krocząca. Postulowaliśmy takie rozwiązania rozszerzające możliwości naszej produkcji przez dłuższy czas negocjacji, ale okazały się one niemożliwe do przyjęcia przez drugą stronę – tłumaczył negocjator odpowiadając na pytania uczestników szczytu.

– Inne wyjście stanowią klauzule rewizyjne, czyli możliwość przeanalizowania po kilku latach członkostwa poziomu produkcji i spożycia mleka oraz dostosowania do tych realnych wskaźników poziomu kwot produkcyjnych – mówił. – Trzeba jednak pamiętać, że takich rozwiązań Piętnastka nie stosowała w praktyce w swojej historii i są to nasze propozycje negocjacyjne.

Truszczyński podkreślił, że dla Polski w ostatniej fazie negocjacji priorytetowe pozostaje wsparcie dla polskiego budżetu po przystąpieniu do UE, zapewnienie finansowania i wsparcia dochodów dla rolników, podwyższenie limitów produkcji mleka, zapewnienie możliwości zastosowania systemu pozwalającego na dopłaty do upraw szczególnych produktów rolnych oraz poprawa plonu referencyjnego.

(PAP, opr. k)

Według „Kółek" dopłaty dla polskich rolników powinny wynosić minimum 70 proc. średnich dopłat unijnych

Trzy lata na „dojście"

Obecnej propozycji dla rolników z krajów kandydujących do UE, dotyczącej dziesięcioletniego okresu na dochodzenie do 100 proc. wysokości dopłat dla rolników, nie można zaakceptować – uważają organizacje rolnicze z tych krajów. Domagają się one maksymalnie trzyletniego okresu dochodzenia do 100 proc. dopłat.

Takie stanowisko przyjęły organizacje rolnicze ze wszystkich krajów kandydujących w niedzielę podczas Szczytu Organizacji Rolniczych – „Nasza wspólna przyszłość w nowej, poszerzonej Europie". Szczyt Organizacji Rolniczych odbył się w niedzielę, a zorganizował go Związek Rolników Kółek i Organizacji Rolniczych. Uczestniczyli w nim przedstawiciele 25 organizacji rolniczych ze wszystkich krajów kandydujących do Unii Europejskiej. Przyjęli oni stanowisko, w którym stwierdzili, że propozycja UE, wprowadzająca różne zasady traktowania państw kandydujących i dotychczasowych członków, w ramach Wspólnej Polityki Rolnej jest nie do zaakceptowania. Od 2007 roku wszyscy rolnicy w Europie powinni funkcjonować na równych zasadach i mieć równe prawa i obowiązki i być współtwórcami nowej polityki rolnej. Od 2004 r. państwa powinny mieć możliwość uzupełniania do 100 proc. dopłaty z własnych budżetów.

Jak utrzymuje prezes ZRKiOR Władysław Serafin, minimalny łączny poziom dopłat bezpośrednich na jaki może się zgodzić jego związek – 70 proc. średnich unijnych dopłat. W takim wypadku „Kółka" będą przeciwne polskiej akcesji do Unii Europejskiej.

Spotkanie to miało służyć przede wszystkim omówieniu i zaprezentowaniu zasad współpracy między organizacjami w nowej poszerzonej Europie i zasad wsparcia dla organizacji rolniczych z krajów kandydujących w dążeniach do uzyskania jak najlepszych warunków członkostwa w Unii Europejskiej.

NA TARGOWISKACH

Stabilne ceny żyta

W minionym tygodniu na targowiskach woj. podlaskiego wyjątkowo nie odnotowano żadnych zmian w cenach żyta. W przypadku pozostałych zbóż raczej trudno jest mówić o zdecydowanych tendencjach: wzrostowej bądź spadkowej. Nadal utrzymują się niskie ceny prosiąt.

Ceny **pszenicy** wzrosły na czterech targowiskach, a spadły na dwóch. Zbożem tym handlowano we wszystkich targowiskowych miejscowościach. Najtaniej pszenicę można było kupić w Bielsku Podlaskim (42-45 zł). Natomiast najwięcej trzeba było zapłacić w Kolnie (55 zł), wysoką cenę odnotowano też w Zambrowie (54 zł).

Żyta zabrakło na kilku targowiskach. Ceny tego zboża są wyjątkowo stabilne – w porównaniu do poprzedniego tygodnia nie odnotowano żadnych zmian. Najtaniej zboże to można było kupić w Sokołach (31-32 zł), a najwięcej trzeba było zapłacić w Kolnie (40 zł).

Również nie na wszystkich targowiskach handlowano **jęczmieniem**. Jednak w przypadku cen tego zboża odnotowano znaczne zmiany – w czterech miejscowościach wzrosły i również w czterech spadły. Najniższą cenę jęczmienia odnotowano w Ciechanowcu (44 zł), a najwyższą w Knyszynie (48-52 zł).

Ceny **owsa** nie zmieniły się aż w tak dużym stopniu – spadły na jednym targowisku, a na dwóch wzrosły. Najtaniej zboże to można było kupić w Bielsku Podlaskim (30 zł). Natomiast najwyższą cenę – 50 zł – odnotowano w: Siemiatyczach, Szczuczynie, Zambrowie, Kolnie, Suwałkach.

Mieszankę zbożową sprzedawano zaledwie na połowie targowisk – w trzech miejscowościach jej ceny wzrosły, a spadły w jednej. Najtaniej mieszankę można było kupić w Kleszczelach (30-35 zł). W Knyszynie ceny sięgały maksymalnie do 45 zł (rozpoczynały się od 38 zł), a w Szczuczynie i Zambrowie wynosiły 42 zł.

Tylko na pięciu targowiskach handlowano **ziemniakami**. Najniższe ceny odnotowano w Szczuczynie i Zambrowie (25 zł), a najwyższe w Augustowie (32-38 zł).

Prosięta sprzedawano na wszystkich targowiskach. Najtaniej można było kupić je w Suchowoli (110-150 zł za parę). Natomiast najwyższe ceny odnotowano w Knyszynie (140-200 zł za parę).

Na większości targowisk oferowano również **krowy**. Ceny wahały się od 850 zł do 2 tys. zł. Krowę z cielęciem można było nabyć tylko na jednym targowisku (1,8 tys. zł). W ośmiu miejscowościach oferowano cielęta – ceny wahały się od 4,5 zł/kg do 6,5 zł/kg.

Konie można było kupić tylko w Szczuczynie. Cena wahała się od 3 tys. zł do 5 tys. zł. (k)

CENY Z WYBRANYCH TARGOWISK WOJ. PODLASKIEGO (2-6 GRUDZIEŃ)

Wyszczególnienie	Bielsk Podlaski	Sokółka	Suchowola	Knyszyn	Szczuczyn	Kolno	Augustów	Suwałki
pszenica (q)	42-45	45	44-47	50-55	50	55	47-50	50
żyto (q)	–	33	30-35	33-35	38	40	36-38	38
jęczmień (q)	45	46	46-50	48-52	50	46	47-50	50
owies (q)	30	33	37-40	35-40	40	40	36-38	40
mieszanka zbożowa (q)	32-35	–	38-40	38-45	42	–	40-42	–
ziemniaki (q)	30	–	–	30-35	25	–	32-38	–
prosięta (para)	150-180	144	110-150	140-200	120-160	140	140-160	140

Mlekpol podsumowuje skup

Więcej mleka

W listopadzie 2002 Spółdzielnia Mleczarska Mlekpol skupiła od dostawców 35,8 mln litrów mleka i był to przyrost w stosunku do listopada 2001 roku o 117,4 proc. Za jedenaście miesięcy 2002 roku skupiono 467,4 mln litrów mleka, a przyrost dostaw w porównaniu z analogicznym okresem roku ubiegłego wzrósł o 114 proc.

Od 1 października zarząd spółdzielni podniósł cenę za litr skupowanego mleka o 7 groszy. Dodatkowo za mleko dostarczone w listopadzie spółdzielnia dopłaciła 10 groszy do każdego skupionego litra.

bea

TWOJE PRAWA

dzisiejszych „TWOICH PRA-CH" odpowiemy na kolejne py-a naszych Czytelników związane yznaniem renty, odliczeniem atków poniesionych na opłatę snego na uczelni oraz świad-ami z pomocy społecznej.

Prosimy o udział w tworzeniu rubryki. Pytania można przesyłać na wydrukowanym poniżej kuponie pod adresem redakcji: „Gazeta Współczesna", ul. Suraska 1, 15-950 Białystok, z dopiskiem „Twoje prawa". Rubrykę prowadzi red. Katarzyna Michałowska.

Potrzebne wsparcie z pomocy społecznej

Mam 52 lata. Jestem chora. Le-e mówią, że mogę ubiegać się ntę, jednak sądzę, że to świad-e nie należy mi się, ponieważ zepracowałam pięciu lat i nie mam n okres płaconego ZUS-u.

Mój staż pracy wygląda następu-

20. roku życia pracowałam w go-darstwie rodziców oraz sezono-w lesie. W tym czasie nie opła-m ZUS. Mam na piśmie zeznania adków, że przez 14 lat sezono-pracowałam w lesie;

20. roku życia prowadziłam go-darstwo rolne, jednak nie odpro-dzałam składek na ubezpiecze-

ciągu ostatnich lat pracowałam ez trzy lata oraz byłam na zasiłku bezrobotnych.

Czy w takim wypadku mogę ubie-ię o rentę? – pyta **Jadwiga W.**

entę, w drodze wyjątku, przyzna-e na podstawie decyzji prezesa osobie, która wskutek szczegól-okoliczności nie spełnia warun-wymaganych do jej uzyskania. taki nie może jednak, ze wzglę-a całkowitą niezdolność do pra-odjąć pracy. Przepisy mówią też ru środków niezbędnych do utrzy-a.

wiadczenie takie jest przyzna-e w wysokości najniższej, niezależ-od stażu pracy i podstawy wy-renty.

W tej sprawie musi Pani jednak ić się osobiście do najbliższego ału ZUS, gdzie zostanie Pani po-mowana, co należy zrobić w tej wie.

Wydatki na studia

Czy mogę odliczyć od podatku wydatki, jakie poniosłem na opłatę czesnego na uczelni? Studiuję zaocznie na wydziale ekonomicznym UwB – pisze **Robert C.** z Białegostoku.

Podatnik może odliczyć w zeznaniu za 2002 r. opłaty, które poniósł na czesne za odpłatne kształcenie w szkołach wyższych. Nie mogą to być jednak jakiekolwiek placówki oferujące płatne studia. Odliczeniu podlega nauka w państwowych szkołach wyższych. Może też chodzić o czesne płacone w niektórych niepaństwowych placówkach. Nie powinno się odliczać opłat za szkoły wyższe i wyższe seminaria duchowne prowadzone przez Kościół katolicki, z wyjątkiem Katolickiego Uniwersytetu Lubelskiego. To samo dotyczy szkół wyższych i wyższych seminariów duchownych prowadzonych przez inne Kościoły i związki wyznaniowe.

Odliczyć od podatku można także czesne za naukę w państwowych i niektórych niepaństwowych wyższych szkołach zawodowych. Nie można odliczyć opłat za naukę w wyższych szkołach oficerskich czy wyższych seminariach teologicznych lub duchownych.

Czas przysługiwania ulgi jest ograniczony. Osoba, która uczy się i chce z niej skorzystać, nie może mieć więcej niż 35 lat. Jeżeli o ulgę stara się podatnik, który ma na utrzymaniu osobę kształcącą się, to jej wiek nie może przekroczyć 25 lat.

Osoba ucząca się, jeżeli nie ukończyła 25 lat, nie może sama uzyskiwać dochodów, z wyjątkiem:

- podlegających opodatkowaniu ryczałtem z tytułu sprzedaży nieruchomości,
- zwolnionych od podatku dochodowego,
- w wysokości niepowodującej obowiązku zapłaty podatku.

Odliczenie od podatku ograniczone jest limitem, który stanowi 19 proc. poniesionych i udokumentowanych wydatków, nie więcej jednak niż kwota najniższego wynagrodzenia za pracę ogłaszanego za grudzień ubiegłego roku. W 2002 r. górna granica wynosi 760 zł. W przypadku małżonków limit liczony jest oddzielnie.

Opiekuję się mężem

Mam 46 lat, 23 lata pracy, w tym 12 lat w warunkach szkodliwych. Od 2000 r. nie pracuję. Od maja br. opiekuję się 64-letnim mężem inwalidą. Żyjemy teraz z jego renty. Czy należy mi się jakaś renta czy zasiłek? – pyta **Stefania B.** z Moniek.

W Pani sytuacji, można liczyć na wsparcie z pomocy społecznej. Udziela się go osobom i rodzinom, w szczególności z powodu ubóstwa, bezrobocia czy niepełnosprawności.

Gminy realizują zadania z zakresu pomocy społecznej w szczególności poprzez:

- przyznawanie i wypłacanie zasiłków,
- przyznawanie pomocy rzeczowej,
- udzielanie schronienia, posiłku i niezbędnego ubrania,
- świadczenie usług opiekuńczych, w tym specjalistycznych, w miejscu zamieszkania,
- udzielanie zasiłku na pokrycie wydatków na świadczenia zdrowotne bezdomnych i innych osób niemających dochodu oraz możliwości ubezpieczenia się na podstawie przepisów o powszechnym ubezpieczeniu zdrowotnym,
- pracę socjalną.

Osobom, które nie mają ubezpieczenia lub emerytury, może zostać przyznana pomoc finansowa na pokrycie wydatków na świadczenia zdrowotne w publicznych zakładach opieki zdrowotnej. Pomoc ta może zostać przyznana również członkom rodzin tych osób, jeżeli pozostają na ich wyłącznym utrzymaniu. Przyznanie wsparcia nie wyklucza możliwości otrzymania zasiłku na pokrycie kosztów leczenia.

Ma Pani szansę na otrzymanie zasiłku okresowego z pomocy społecznej, który może być przyznany osobom i rodzinom, jeżeli ich dochody oraz posiadane zasoby pieniężne nie wystarczają na zaspokojenie niezbędnych potrzeb, w szczególności ze względu na długotrwałą chorobę, niepełnosprawność czy brak możliwości zatrudnienia.

Może się Pani także starać o zasiłek celowy. Zostaje on przyznany w szczególności na pokrycie części lub całości kosztów leków i leczenia, remontu mieszkania, opału, odzieży.

(KP)

TWOJE PRAWA

NE .....

.....

.....

.....

nazwisko .....

.....

Gazeta Współczesna, ul. Suraska 1, 15-950 Białystok

Warto jeszcze zaszczepić się przeciwko grypie

Czas wirusa

Do podlaskich lekarzy przychodzi coraz więcej zagrypionych pacjentów. Według specjalistów, warto zaszczepić się przed spodziewaną groźną mutacją wirusa.

Sezon na grypę przypada w Polsce z reguły na pierwsze trzy miesiące roku. Na razie w podlaskich przychodniach dominują wirusowe zachorowania grypopodobne.

– Aby mówić o grypie, potrzebne jest badanie potwierdzające obecność wirusa – mówi Joanna Siemionkowicz z Wojewódzkiej Stacji Sanitarno-Epidemiologicznej w Białymstoku. – Sanepid odnotowuje tylko potwierdzone przypadki grypy, a takich w całym listopadzie było zaledwie 585. Nie notujemy infekcji grypopodobnych czy dominujących wczesną jesienią na Podlasiu dziecięcych gryp jelitowych.

Obecnie lekarze walczą głównie z wirusami.

– Praktycznie co drugi zgłaszający się pacjent ma katar, kaszel, gorączkę, czyli typowe objawy infekcji – mówi Marta Gała, pediatra z przychodni Medvita w Białymstoku.

– Mimo że dominują osoby z infekcjami grypopodobnymi, pojawiają się już pierwsi pacjenci z typowymi objawami grypy: wysoką gorączką, dolegliwościami ze strony układu oddechowego, bólami mięśni i stawów – ocenia Sławomir Chlabicz z Akademickiej Praktyki Medycyny Rodzinnej w Białymstoku. – Obecnie zachęcamy szczególnie osoby z tzw. grypy ryzyka (po 50. roku życia, chorych przewlekle, dzieci) do zaszczepienia się przeciwko grypie. Jest na to jeszcze czas, a warto, bo w nadchodzącym sezonie grypowym spodziewamy się naprawdę groźnego wirusa. Właśnie taka odmiana, mogąca wywołać epidemię, pojawia się co kilka lat.

(luk)

Archiwum szkoły

Podczas wycieczki do Włoch

Listy do redakcji

Poznawanie Unii

Uczniowie Publicznego Gimnazjum nr 2 w Białymstoku wyjadą do krajów Unii Europejskiej, tym razem do Belgii i Wielkiej Brytanii.

Zarówno młodzież, jak i dorośli zdają sobie sprawę, że jesteśmy w przededniu integracji z Unią Europejską. Wiedzę na jej temat zdobywają na lekcjach i imprezach szkolnych (Dni Unii Europejskiej). Niewątpliwie najlepszym sposobem i uzupełnieniem edukacji jest jednak bezpośredni kontakt z krajami i ludźmi żyjącymi w Zachodniej Europie, dający młodym szansę na poznawanie ich oraz zrozumienie. Wycieczki to także wielka przygoda na długo pozostająca w umysłach dzieci, a doświadczenia i wiedza, którą w ten sposób zdobyły jest trwalsza niż ta osiągnięta podczas lektur czy najlepszego nawet wykładu.

Jesteśmy jedną z niewielu, a może jedyną szkołą w Białymstoku i w regionie, której uczniowie mają możliwość częstych podróży po Europie. Jak bardzo są one oczekiwane, świadczy fakt, że w latach 2001/2002 zorganizowaliśmy pięć wyjazdów zagranicznych. Wyjazd do Belgii i Wielkiej Brytanii zaplanowany jest na marzec 2003 r.

Krystyna Chomicz,
nauczyciel PG 2 w Białymstoku

Chcesz zamieścić
BEZPŁATNE ogłoszenie
w Gazecie Współczesnej?
Zadzwoń pod
nr telefonu
(085) 748-74-48
KRAMIK
OGŁOSZENIOWY
albo kup naszą gazetę w czwartek
i zajrzyj do bezpłatnego dodatku

PAP/EPA

Bożonarodzeniową choinkę udekorowaną wartymi miliony euro diamentami zaprezentował w Tokio szwajcarski producent luksusowych zegarków Yves Piaget (na zdjęciu). Jak podają japońskie media, sześciometrowa choinka jest udekorowana diamentami, biżuterią i zegarkami wartymi łącznie 1,35 miliarda jenów (11 milionów euro). Niestety, choinkę mogą podziwiać tylko zaproszeni goście. Piaget chce, aby została ona zapisana w Księdze rekordów Guinnessa jako najdroższa na świecie choinka. **(PAP)**

USA

Bigfoot był tylko żartem

Amerykanin Ray Wallace, który w 1958 roku poinformował świat o śladach ogromnego małpoluda, nazwanego „bigfoot" (wielka stopa), zmarł w wieku 84 lat. Jego syn ujawnił, że „bigfoot" był tylko żartem.

Ray Wallace przez wiele lat regularnie dostarczał „dowody", mające świadczyć o istnieniu amerykańskiego odpowiednika yeti. Teraz jego syn Michael opowiedział prasie, że ojciec zlecił wyciosanie z drewna ogromnych stóp i dla żartu odciskał je w różnych miejscach. Przygotowywał też specjalnie niewyraźne zdjęcia i pełne szumów taśmy magnetofonowe z odgłosami wydawanymi rzekomo przez fantastycznego stwora.

W 1967 roku świat obiegła wiadomość, że Amerykanin Roger Patterson sfilmował „bigfoota" w północnej Kalifornii. Michael Wallace oświadcza, że to jego matka biegała w specjalnym kostiumie, udając małpoluda.

„Bigfoot" zainspirował wielu reżyserów filmowych, a w Internecie można znaleźć niejedną „autentyczną" relację ze spotkania z kosmatym stworem.

(PAP)

Lalka robi karierę

Mówiący Prezydent

Już ponad osiem tysięcy lalek przedstawiających prezydenta USA George`a W. Busha i wypowiadających jego głosem kilkanaście fraz sprzedali przez Internet producenci 32-centymetrowej figurki.

Poinformował o tym w niedzielę jeden z pomysłodawców Johm Warnock. Sprzedaż rozpoczęto przed niespełna tygodniem.

„Naciśnij guziczek na plecach George`a, by usłyszeć 17 zdań o treści podniosłej i patriotycznej" – napisali na instrukcji obsługi producenci, którzy nie powstrzymali się przed włożeniem w usta lalki wypowiedzi z błędami językowymi, jakich dopuścił się amerykański prezydent. „Prezydent" mówi m.in. „Jestem z Teksasu", „Wolność będzie obroniona".

32-centymetrowy „Mówiący Prezydent" jest odziany w ciemny garnitur, ma czerwony krawat w białe groszki i kosztuje niemal 30 dolarów (29,99).

Zachęcony powodzeniem producent zamierza wkrótce rzucić na rynek także miniaturowego Billa Clintona, Johna F. Kennedy`ego, Richarda Nixona, a także ojca obecnego prezydenta – George`a Busha.

(PAP)

Chiny

Ideologiczny test dziennikarzy

Chińscy dziennikarze będą zobowiązani przejść w przyszłym roku przez test ideologiczny. Tylko ci, którzy go zdadzą, otrzymają pozwolenie na pracę w zawodzie – podał dziennik „South China Morning Post".

Nowy system licencyjny ma ułatwić chińskim władzom kontrolę nad mediami w czasach, gdy w redakcjach zaczynają obowiązywać mechanizmy rynkowe. Pekin ostrzega, że nawet dziennikarze, którzy już zdadzą test, nie mogą się czuć bezpiecznie.

„Certyfikat nie będzie wieczną gwarancją. Osobom, które pogwałcą nową dyscyplinę, będzie on odbierany, a tacy dziennikarze nie będą mogli go zdać ponownie przez wiele lat, albo nawet przez całe życie" – zagroził Lin Jiang z Państwowego Zarządu Prasy i Publikacji.

Lin dodał, że w nowym teście pytania będą dotyczyć zasad wydawania, przepisów prawnych, reguł publikowania w prasie, a także ideologii Komunistycznej Partii Chin.

Dziennikarz, który nie zda testu, po raz kolejny będzie mógł do niego podejść po kilkuletniej przerwie. Gdy żurnalista obleje go ponownie, otrzyma dożywotni zakaz wykonywania zawodu.

Plany wprowadzenia systemu licencyjnego budzą obawy, że dziennikarze nie związani z partią komunistyczną będą pozbawiani możliwości wykonywania pracy. Dziennikarze lokalnych mediów obawiają się także, że test ma służyć wyłapania niezależnie myślących żurnalistów – dodaje angielskojęzyczny dziennik.

(PAP)

Chińczycy kontra camorra

Chińscy przekupnie w Neapolu buntują się przeciwko miejscowej mafii – camorze – nie chcą płacić za ochronę. Kramy niektórych nieposłusznych już spłonęły.

Chińczycy z via Carriera Grande – jednej z głównych ulic Neapolu, przez nich „skolonizowanych", mówią jednak, że się nie boją. Policja w Neapolu ma kłopot. Chińska „Żółta ośmiornica", „broniąca" przekupniów, uchodzi za znacznie niebezpieczniejszą i bardziej agresywną niż camorra.

(PAP)

PAP/EPA

Pudlica Malin, przefarbowana na kolor zielony z okazji występu na pokazie psów rasowych w Sztokholmie na wybiegu pod opieką swej właścicielki Anneli Susi. W dwudniowym pokazie bierze udział 6 tys. psów z 265 hodowli.

Dania

Uczciwa prostytutka musi płacić

O perypetiach pewnej praworządnej prostytutki duńskiej z fiskusem napisała gazeta „Jyllands-Posten".

Owa pani uczciwie informowała urząd podatkowy o swych dochodach – w odróżnieniu od ogromnej większości swych koleżanek po fachu – i płaciła należne podatki. Fiskus doszedł jednak do wniosku, że od prostytutki należy mu się więcej, a sąd przyznał mu rację. Uznano, że najstarszy zawód świata mieści się w kategorii usług, a w Danii każdy, kto świadczy usługi, musi odprowadzać VAT w wysokości 25 procent.

Uczciwa prostytutka musi teraz zapłacić zaległy VAT za cztery lata. Mówi, że padła ofiarą swego doradcy podatkowego, który zapewniał ją, że usługi seksualne nie są objęte VAT-em. Przekonana, że korzysta z preferencji podatkowych, nie doliczała VAT-u swoim klientom i nie odprowadzała go do urzędu. Teraz zapłaci podatek z własnej kieszeni. **(PAP)**

Świątynia w Nagano pod śniegiem

Japonia

Tokio pod śniegiem

W Tokio w nocy z niedzieli na poniedziałek spadł pierwszy tej zimy śnieg. Wyjątkowo obfite opady sprawiły, że mieszkańcy japońskiej stolicy mieli kłopoty z dojazdem do pracy – w mieście i okręgu tokijskim zamknięto też szkoły.

Kilkunastominutowe opóźnienia miała japońska szybka kolej – Shinkansen na trasach, łączących Tokio z innymi miastami. Stanęły pociągi na podmiejskich liniach. Z tokijskiego lotniska odwołano też kilkanaście krajowych lotów.

Po raz pierwszy od 11 lat w Tokio notowano opady śniegu w grudniu – zazwyczaj występują one w tej części Japonii dopiero w styczniu. Śnieg padał także w okręgu Chiba i Jokohamy.

(PAP)

Belgia

Mały kierowca rozbił własny wóz

W Belgii dziesięcioletni chłopczyk wpadł na drzewo samochodem, który osobiście prowadził. Nie byłoby w tym nic dziwnego, biorąc pod uwagę niewielkie doświadczenie małego kierowcy. Prasa belgijska zwraca jednak uwagę, że malec jechał własnym samochodem, otrzymanym w prezencie od ojca.

Tatuś chciał, żeby syn od małego wdrażał się w arkana mechaniki samochodowej i podarował dziecku auto z zastrzeżeniem, że jeździć wolno tylko po bezdrożach za domem. Syn wolał jednak asfaltową szosę, choć przebył nią zaledwie kilkadziesiąt metrów, zanim na drodze stanęło mu drzewo.

Małemu kierowcy musiano udzielić pomocy w szpitalu.

(PAP)