Ostatnia giełda przed maturą — str. 2

Nr CZYTELNIA PRASY

GAZETA
Współczesna
Wtorek

DZIENNIK REGIONALNY Nr 86 (12 483) A Cena 1000 zł BIAŁYSTOK, ŁOMŻA, SUWAŁKI 5 maja 1992 r. Ireny, Waldemara

Konflikt na Słonecznym Stoku

JAK ŚMIECI

WCZORAJ RANO, gdy kilkudziesięcioosobowa grupa sprzątaczy zgłosiła się do pracy na os. **Słoneczny Stok** w ałymstoku, dowiedzieli się, że nie są już acownikami spółdzielni. Od tego dnia za rstość 114 bloków miał odpowiadać właściel zakładu usługowego **„Belwro" — Zbigew Wróbel.**

Kilka dni temu zastępca prezesa inż. **Jerzy ljanowicz** powiadomił na piśmie 37-osobą grupę sprzątaczy, że Spółdzielnia Mieszniowa „Słoneczny Stok" zawarła umowę z elwro" w sprawie przejęcia sprzątania o osiedla. Sprzątacze mieli zostać pracowkami „Belwro".

Wśród pracowników zawrzało. Niemal zystkie osoby są członkami tej spółdziel- od lat. Część piastuje funkcje związkowe. zystkich potraktowano jednakowo. Wicezes Półjanowicz zażądał zgłoszenia się do dr z oświadczeniem o wyrażeniu zgody na

Ciąg dalszy na str. 2

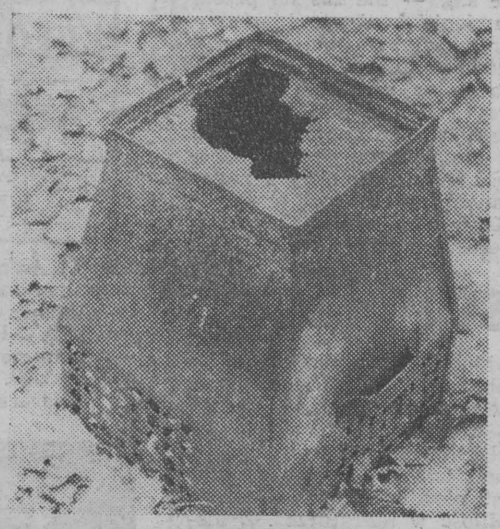

TO SPOWODOWAŁ CZŁOWIEK!

W niedzielę pod wieczór ktoś podpalił suchą roślinność na torfowisku nad Narwią, przy moście w Bokinach. Wypaliły się trzciny i turzyce. Spaliły się też młode ssaki, ptaki na gniazdach, ptasie jaja i pisklęta. A ile płazów?

Z nasypu drogi widać w dole olbrzymią powierzchnię — szacunkowo ze sto hektarów — czarnego pogorzeliska. Tylko miejscami pozostała nietknięta zieleń wierzb i brzóz.

Widok to przygnębiający , choć byliśmy w poniedziałek około południa, gdy ogień już zgasł. Nad pogorzeliskiem krążył z piskiem błotniak stawowy — wstrząśnięty utratą gniazda, na krzakach wierzb gromady wron i srok wypatrywały martwej zdobyczy. Wśród pozostałych trzcin widać było łabędzie na gnieździe.

I to spowodował człowiek. (rp)

TRZY PYTANIA DO:

Kazika

najlepszego rapera w Polsce, wokalisty grupy „Kult".

- Śpiewasz o Polsce. Twierdzisz, że to co dzieje się w szym kraju, to początek ńca?

- Ten proces trwa na całym świecie już od dawna. Od rwszej wojny światowej typisaniu tekstów. Robię to „na czuja". Żeby trafić do ludzi, trzeba wiedzieć co ich gnębi. Do tego niepotrzebne są studia. Po prostu trzeba być jak barometr i właściwie odbierać pogodę ludzkiego ducha.

FIN DE SIECLE

spraw wypadło z właściich ram i nie może powróna miejsce. U nas w Polswystarczy rozejrzeć się dopła. Popatrzeć na ludzi, śrowisko, zaobserwować jak wszystko" żyje. Sam wisz, co zrobili z tą krainą.

- Studiowałeś socjologię. wykształcenie pomaga ci worzeniu tekstów?

- Studiów nie ukończyłem , czego zdążyłem się tam nayć, nie odgrywa roli przy

— Kiedyś grałeś i śpiewałeś zupełnie inną muzykę. Teraz jesteś rapowcem. Występujesz jako „Kazik" i grasz w „Kulcie". Kim czujesz się naprawdę?

— Z działalnością w dwóch płaszczyznach wygląda to tak, że pianiście jest obojętne czy gra lewą, czy też prawą ręką. Zarówno Kult, jak i Kazika traktuję jak najbardziej poważnie. Wymaga to dużo poświęcenia. Bywa to też męczące, ale jak ktoś lubi to co robi, to i zmęczenie jest przyjemne.

Rozmawiał:
MAREK GĄSIOROWSKI

pogoda

Dziś zachmurzenie małe i umiarkowane. Temperatura maksymalna 12—14 st. C, minimalna 2—4 st. C. Przy gruncie przymrozki do — 2 st. C. Wiatr słaby zmienny.

Jutro pogoda i temperatura bez większych zmian. (ela)

Za podatkami — ceny

OD WCZORAJ wprowadzono 5-proc. podatek obrotowy na żywność przetworzoną i 1-proc. od działalności handlowej. Spowodują one wzrost cen m.in. na wędliny, przetwory mleczne, mączne, produkty garmażeryjne, cukiernicze.

W Okręgowym Przedsiębiorstwie Przemysłu Zbożowo-Młynarskiego w Białymstoku ceny wyrobów zostały już przeliczone. Średnio wzrosły o 5 proc. — jak poinformowała referent działu zbytu **Barbara Sochoń.** Mąka 850 i żytnia podrożały np. o 100 zł, a wrocławska, poznańska i krupczatka o 200. Cenę płatków owsianych też podniesiono o 100 zł. Nie podrożała natomiast kasza i płatki jęczmienne.

Od wczoraj obowiązują też nowe ceny na niektóre produkty Białostockiej Spółdzielni Mleczarskiej. Przeciętnie wzrosły one o 5—6 proc Twarogi będą teraz kosztowały: tłusty — 17 tys., chudy — 13 tys. zł (w obu przypadkach ceny wzrosły o 1 tys.) O 200 zł podrożały serki waniliowe, 600 zł — śmietana, 800 zł — śmietana 18 proc. Na tym samym poziomie pozostają ceny

Ciąg dalszy na str. 2

Fot Z. LENKIEWICZ

— Napadli przed kilkoma minutami...! Por wali...! Obrabowali mego kolegę...!! Uciekli Mercedesem...! — obywatel Ukrainy, mieszkaniec Lwowa, ANDREJ D. gorączkowo relacjonował w ubiegły czwartek, 30 kwietnia o godz. 10 w VII komisariacie policji na białostockich terenach targowych przebieg zdarzeń. Do Mercedesa, stojącego przy ul. Kawaleryjskiej trzej mężczyźni wciągnęli siłą Stefana D. ze Lwowa. Przystawiono mu pistolet i nóż. Musiał oddać posiadane przy sobie trzy miliony złotych. W pobliżu ul. Pułaskiego kazano mu wysiąść z samochodu.

GOŚCINNE WYSTĘPY

Za chwilę w policyjnych radiostacjach ogłoszony został alarm:

— Uwaga wszystkie radiowozy! Dokonany został napad rabunkowy. Sprawcy uciekają Mercedesem o nr rej. C 6154 KP. Zachować ostrożność, napastnicy są uzbrojeni...

Po kilkunastu minutach sygnał:

— Tu patrol drogowy. Na ul. Kopernika zatrzymaliśmy poszukiwanego Mercedesa. W samochodzie jest pięć osób...

— Zamarłem na moment. Dwóch młodych policjantów i pięciu sprawców napadu — wspomina naczelnik Wydziału Operacyjno-Rozpoznawczego Komendy Rejonowej Policji w Białymstoku, komisarz **Józef Gudel.** — Na ul. Kopernika skierowane zostały radiowozy służby ruchu drogowego, kompanii patrolowej i naszego wydziału. Błyskawicznie zjawiło się sześć aut. Napastnicy byli bez szans...

Zarówno poszkodowany, jak i świadek zdarzenia nie mieli najmniejszych wątpliwości. Dokładnie wskazali trzech sprawców. Byli to **Oleg Potapow, Nikołaj Czerednik i**

Ciąg dalszy na str. 2

Ciąg dalszy ze str. 1

kontynuację stosunku pracy, albo zadeklarowanie chęci rozwiązania umowy o pracę.

— Potraktowano nas jak śmiecie przerzucane z łopaty na łopatę — mówi rozgoryczona Bożenna S. (6 lat pracy w spółdzielni).

— Jeżeli mamy przyjmować nowe warunki pracy, to należy uprzednio wypowiedzieć dotychczasowe — to kolejny głos wieloletniej pracownicy.

— Zdrowie traciliśmy harując jak woły, żeby osiedle było czyste, a mieszkańcy zadowoleni, a teraz takie podziękowanie — mówią kobiety. Listę nie wyrażających zgody na przejście do nowej firmy podpisały 32 osoby.

Komisja zakładowa NSZZ „Solidarność" wystąpiła 29 kwietnia do **Państwowej Inspekcji Pracy** z prośbą o pomoc. O konflikcie powiadomiono Zarząd Regionu NSZZ „S".

Trzy świąteczne dni nie rozładowały napięcia.

Kierownik administracji, **Michał Nikiforuk** wraz z właścicielem „Belwro" oczekiwali rano na rozwój wypadków w jednym pomieszczeniu, sprzątacze zebrali się w świetlicy tego samego budynku.

— Spółdzielnia będzie miała z tego tytułu duże oszczędności. To było głównym powodem zawarcia umowy — twierdzi kierownik. Jak duże — nie potrafi skonkretyzować.

— Jak długo istnieje Zakład Usługowy? — to pytanie skierowałem do Zbigniewa Wróbla. — Długo — próbuje zwekslować rozmowę na inne tory. — Jak długo? — nie ustępuję. Okazuje się, że p. Wróbel ma dwoje

JAK ŚMIECI

rąk do pracy i chęć na tę część załogi, która pozwoli mu na rozkręcenie interesu rękoma spółdzielców.

O godz. 9 na spotkanie z załogą celem wyjaśnienia sytuacji prawnej przybyli: mec. **Andrzej Łupiński** z Biura Konsultacyjno-Negocjacyjnego Zarządu Regionu oraz **Mirosław Markowski** z Biura Prawnego Zbiorowych Stosunków Pracy. Podczas oczekiwania na przedstawicieli zarządu spółdzielni „Słoneczny Stok" przyjechali inspektorzy pracy: **Henryk Rydzewski** i **Kazimierz Nejman.** Zabrakło natomiast prezesów spółdzielni. Bezowocne oczekiwania przerwała wezwana przez pracowników szefowa kadr — **Teresa Demszel.**

— To nie jest mój wymysł — próbowała przekonać mec. Łupińskiego, że operacja nazwana „prywatyzacją" odbywa się w zgodzie z przepisami prawa. Nad treścią pisma do pracowników zastanawiało się dwóch czy trzech prawników.

— Jest tu ewidentne ominięcie kilku przepisów, w tym nowego prawa spółdzielczego pozostawiającego do wyłącznej właściwości walnego zgromadzenia decyzje w sprawie przekazania części lub całego mienia na rzecz innej jednostki — to opinia Andrzeja Łupińskiego.

Konflikt nie został zakończony. Kadrowa zgodziła się na podstemplowanie pieczątką spółdzielni listy obecności sporządzonej przez samych zainteresowanych. — Tylko na jeden dzień — zastrzegła się.

Dzisiaj zbuntowana przeciwko takim praktykom załoga spotka się z prezesami spółdzielni. — Oszukiwać się nie damy — twierdzą kobiety.

JÓZEF MAKOWIECKI

Więcej za radio i telewizor

Komitet do Spraw Radia i Telewizji „Polskie Radio i Telewizja" informuje, że od dnia 1 maja 1992 roku zostają zmienione stawki opłat za używanie odbiorników radiofonicznych i telewizyjnych.

Opłaty wynoszą:

◀ za używanie telewizora lub telewizora i radia — 60 tys. zł, dwumiesięcznie;

◀ za używanie radia — 11,5 tys. zł dwumiesięcznie.

Termin uiszczania opłat nie ulega zmianie. Opłaty należy uiszczać do końca drugiego miesiąca danego okresu (luty, kwiecień, czerwiec, sierpień, październik, grudzień). Czyli np. za maj i czerwiec opłatę można wnosić do końca czerwca. (PAP)

Radioaktywne dymy

W ciągu ostatnich dwóch dni na obszarze Homelszczyzny na Białorusi wybuchło ok. tysiąca pożarów. Najwięcej z nich zarejestrowano na terenach skażonych w wyniku katastrofy czarnobylskiej w kwietniu 1986 r., których mieszkańców dawno już przesiedlono.

Płoną skażone radioaktywnie domy, lasy i trawy, a dym zawierający trujące substancje jest roznoszony przez wiatr na dalekie odległości i tereny mniej skażone. Przyczyną pożarów jest nie tylko sucha i ciepła pogoda jaka utrzymuje się tam ostatnio, ale i „zbrodnicza niefrasobliwość" tych, którzy w tych rejonach grasują. (PAP)

SMIERĆ NA TORACH

Wczoraj po północy pociąg towarowy relacji Białystok—Warszawa między Uhowem a Łapami rozjechał mężczyznę. Człowiek siedział na szynie. Była godz. 0.40. Rozpędzonej masy żelaza i stali nie sposób było zatrzymać.

...I W RZECE

W Łomży w okolicy Starego Mostu niemamy mężczyzna łowił rybi drobiazg, prawdopodobnie na żywczyka. W pewnym momencie zsunął się na skarpy do wody i utonął. Gdy otrzymaliśmy wieczorem tę informację, ekipa dochodzeniowa komendy Policji znajdowała się na miejscu wypadku. Tożsamość topielca nie była jeszcze znana.

EKSPRESEM

DZIECKO POD KOŁAMI

W miejscowości Bolędy na trasie Czyżew—Zambrów pod koła przejeżdżającego wartburga wpadł 8-letni Leszek D. Dziecko niespodziewanie wybiegło na jezdnię. Z ogólnymi obrażeniami ciała znajduje się w zambrowskim szpitalu.

WPADKA NA PRZEPUSTCE

Dwaj młodzi ludzie otrzymali przepustkę z Zakładu Poprawczego. Podczas nocnego spaceru włamali się do poloneza zaparkowanego przy ul. Białostoczek. Jednak policja czuwała. Krzysztof S. i Grzegorz P. powrócą skąd wyszli. Czeka ich jednak kolejna rozprawa sądowa.

PECH WŁAMYWACZA

W Suwałkach policja złapała na gorącym uczynku włamania do kiosku przy ul. Północnej 18-letniego Tomasza W. Łup odzyskano. O karze wypowie się sąd. (m-l)

Podatki — temat na dziś

5 maja Białostocka Szkoła Biznesu rozpoczyna serię kursów z cyklu **„Podatki — temat na dziś"**. Zorganizowane zostaną następujące kursy: **„Podatkowa księga przychodów i rozchodów", „Cło oraz SAD i SAD BIS", „Podatek obrotowy i dochodowy od osób fizycznych", „Wszystko o podatkach".**

Telefon 219-45, 220-41 w. 406, ul. Wiejska 45E.

Przepraszamy

We wczorajszym wydaniu „Gazety" złośliwy chochlik zamienił nam zdjęcia ilustrujące przebieg manifestacji pierwszomajowej i uroczystości związanych z obchodami 3-go maja. Za pomyłkę redakcja serdecznie przeprasza wszystkich Czytelników.

Od dawna wśród młodzieży białostockiej istnieje zwyczaj spotykania się w dniach poprzedzających maturę pod kościołem farnym po zakończonym nabożeństwie majowym. Na tzw. „giełdzie" maturzyści wymieniają się tematami mogącymi znaleźć się w zapieczętowanej przez kuratorium kopercie. Później wspólnymi siłami opracowują tematy tworząc tzw. „gotowce" i umieszczają je na ściągach. Te

Giełda na schodach

zaś lądują w kieszoneczkach, fałdkach i pliskach zapewniając swym posiadaczom minimalne chociaż poczucie bezpieczeństwa. Ostatnio maturzyści poszli z postępem i zamiast przepisywać ściągi — odbijają je na ksero.

Wczoraj wieczorem zdenerwowani maturzyści dzielili się ostatnimi „przeciekami". Generalnie rzecz biorąc wszyscy nastawieni byli na rozstrzyganie dylematów moralnych naszego wieku, odwiecznych problemów przed jakimi staje zarówno pojedynczy człowiek jak i cała ludzkość. Tematy mają być „na wypisanie się" — nie zaś na przedstawienie konkretnej wiedzy. Wreszcie przestała straszyć młodzież literatura staropolska — na egzaminie pisemnym z języka polskiego obowiązuje tylko znajomość epok od romantyzmu po współczesność. A oto niektóre z zasłyszanych na schodach tematów: „Które z wybranych utworów literackich twoim zdaniem najdobitniej ukazują walkę dobra ze złem", „Cierpienie w literaturze", „Zadania poety w romantyzmie", „Którego polskiego pisarza poleciłbyś na Zachodzie", „Najważniejsze jest niewidoczne dla oczu", „Miłość w literaturze". Z historii maturzyści oczekują tematów z dwudziestolecia międzywojennego, państwa podziemnego, epoki piastowskiej. Z biologii — układu oddechowego, komórki, kręgowców. Już dziś okaże się, czy przewidywania te znajdą potwierdzenie. (jg)

Ciąg dalszy ze str. 1

mleka spożywczego i wyborowego.

— Wstrzymaliśmy się z podniesieniem cen masła i serów żółtych — powiedział **Wojciech Maj**, wiceprezes spółdzielni. — W wyraźny sposób zależą one od popytu. Musimy zoriento-

Za podatkami — ceny

wać się jak inni producenci pójdą z tymi cenami.

Wędliny z Białostockich Zakładów Mięsnych zdrożały średnio o 6 proc. O 1 tys. zł na kilogramie podwyższono także ceny niektórych rodzajów mięs: schabu, żeberek, boczku, wołowiny z kością i extra, mimo iż nie są to produkty przetworzone.

W hurtowniach spożywczych i zakładach przetwarzających półprodukty (mąka, cukier, tłuszcze), wczoraj sprzedawano towary po nie zmienionych cenach. Ich kierownicy i właściciele prowadzą rozmowy i wyczekują na ceny, jakie zaproponują dostawcy, a dopiero potem ustalą swoje.

— Wzrost cen o 5—6 proc. na artykuły spożywcze nastąpi u producenta — mówi właściciel hurtowni „Mark" **Mirosław Pormańczuk.** — Zanim towary dotrą do sklepu, ich cena będzie znacznie wyższa. Przewiduję, że o 14—15 proc. Koszty nawarstwiają się u poszczególnych pośredników, każdy nalicza marżę od nowej ceny.

— Mamy podpisane umowy z rolnikami na dostawę mięsa — mówią w „Mięsłandzie". — Dopiero gdy oni podniosą ceny, zmieni się u nas kalkulacja. Na razie towar sprzedajemy po starych cenach. (bs)

Dziś do wygrania 1.100.000 zł!

KUPON SZCZĘŚLIWEJ SIÓDEMKI

5	2	7	3	2	9	4

Jeżeli numer Twojego dowodu osobistego zgadza się z numerem zamieszczonym na kuponie — wygrałeś. Pula, o ile nikt nie zgłosi się do redakcji, zwiększa się o 100 tys. zł dziennie. Ale na tym nie koniec. W wolne kratki kuponu wpisz numer własnego dowodu i wyślij go lub przynieś do redakcji. W każdą niedzielę o godz. 17 losujemy nagrody pocieszenia — 200 tys. zł.

Horoskop telefoniczny

Wszystko co Cię czeka w przyszłym tygodniu na pewno Cię nie ominie. Ale o wszystkim możesz wiedzieć wcześniej. Zadzwoń już teraz!

00/1/609 490 85 ..... tu Wstaw nr Twojego znaku Zodiaku

01 Baran, 02 Byk, 03 Bliźnięta, 04 Rak, 05 Lew, 06 Panna, 07 Waga, 08 Skorpion, 09 Strzelec, 10 Koziorożec, 11 Wodnik, 26 Ryby

Serwis w języku polskim!

Wróżenie z kart

Chcesz mieć powodzenie? Chcesz znać swoją przyszłość? Po prostu zadzwoń. Nasz numer telefonu:

00/1/609 490 85 00

Opłata telefoniczna do USA wynosi 18 000 zł/min

k 1460-0

Ciąg dalszy ze str. 1

Borys Jurczenko. W samochodzie siedział za kierownicą **Nikołaj Szkuratow** a obok **Siergiej Kałasznikow.** Wszyscy z Sewastopola.

Policjanci, przeszukujący Mercedesa, z różnych podręcznych skrytek i schowków wyciągnęli prawdziwy arsenał: **cztery pistolety gazowe, cztery noże sprężynowe, dwa pojemniki gazowe, nóż składany, włoską amunicję gazową.** Zestaw znalezionych dokumentów zdumiał nawet fachowców od kryminalistyki: dowód rejestracyjny samochodu „Ziguli", dokumenty dwu samochodów „Opel Record", trzy zaproszenia na przyjazd do Polski wystawione przez mieszkańców Mielca i Opola, numer rejestracyjny MS IL 781. Ponadto sporą ilość gotówki — w złotówkach i dolarach.

Zatrzymani przebywali w

GOŚCINNE WYSTĘPY

Polsce od października ub.r. Czym się dokładnie trudnili — nie wiadomo. Początkowo twierdzili, że handlem. Musiał to być „dobry interes", skoro pozwalał na rozjazdy po całym niemal kraju.

Prokurator jednakże polecił zwolnić zatrzymanych.

O godz. 15 Kolegium do spraw Wykroczeń ukarało całą piątkę grzywną w wysokości 700 tys. zł, orzekło konfiskatę całej znalezionej broni.

Powstał dylemat: **co robić z napastnikami?**

— Porozumiałem się z komendantem Straży Granicznej w Kuźnicy Białostockiej — mjr. Karpienko i jego zastępca. Uprzedziłem, że policja przywiezie pięć osób celem przekazania stronie białoruskiej — informuje komisarz Jan Gudel.

Około godz. 16 specjalny konwój, z zachowaniem maksymalnej ostrożności, wyruszył do **Kuźnicy Białostockiej.** Musiano brać pod uwagę nawet ewentualną próbę odbicia zatrzymanych. Przy szlabanie czekali funkcjonariusze Straży Granicznej. Powiadomiona strona białoruska pół godziny konsultowała się ze swoimi zwierzchnikami. Zdecydowała się przyjąć wszystkich zatrzymanych, łącznie z Mercedesem.

— Podjęte zostały odpowiednie kroki, aby całej tej piątce uniemożliwić ponowny przyjazd do Polski. Ale bardzo chciałbym wiedzieć, co z nimi dalej zrobi strona białoruska — dzieli się swą refleksją komisarz Jan Gudel. (h)

XXXIV SESJA RADY MIASTA

Odwołali

Wczoraj, 4 bm. odbyła się 34. Sesja Rady Miejskiej. Na poprzedniej sesji, 16 kwietnia, na wniosek prezydenta miasta dokonano oceny dotychczasowej pracy członków Zarządu Miasta. W tajnym głosowaniu najwięcej głosów negatywnych otrzymali: **Barbara Januszkiewicz** i **Waldemar Mierzejewski.** Oboje więc złożyli rezygnację z pracy w Zarządzie Miasta.

W proponowanym porządku obrad wczorajszej sesji uwzględniono w 5 punkcie „Odwołanie dwóch członków Zarządu Miasta". Zgodnie z tym radni odwołali B. Januszkiewicz i W. Mierzejewskiego. W podjęciu decyzji pomógł radnym W. Mierzejewski, który w swoim wystąpieniu dokonał krytycznej oceny pracy prezydenta, Zarządu, przewodniczącego Rady Miejskiej. Były członek Zarządu stwierdził, że działania Zarządu i Rady są przypadkowe, nie ma ładnego podziału kompetencji, panuje zupełna dezorganizacja i brak jakiegokolwiek planu działań. — Wszystkim się dostało, nawet wojewodzie — mówiono w kuluarach.

Na brak podziału kompetencji w pracach Zarządu Miasta zwróciła również uwagę B. Januszkiewicz. Prezydent **Lech Rutkowski** w swoim wystąpieniu podziękował byłym członkom Zarządu za współpracę. Przedstawił 3 propozycje składu Zarządu Miasta, przy czym stwierdził, że najbliższa jest mu opcja 5-osobowego składu Zarządu Miasta.

W wolnych wnioskach W. Mierzejewski ponownie zwrócił się z propozycją dokonania oceny dotychczasowej pracy Rady Miasta, gdyż zbliża się połowa kadencji radnych. Wniosek nie został sformułowany w jaki sposób należałoby owej oceny dokonać — czy radni we własnym gronie na której sesji, czy poddanie się pod osąd społeczny. (aż)

Tydzień PCK

Podobnie jak w latach poprzednich, 3—10 maja to tradycyjny „Tydzień PCK", w ramach którego 8 maja (piątek) obchodzony będzie „Światowy Dzień Czerwonego Krzyża". Tegorocznym obchodom towarzyszyć będzie hasło „HUMANITARYZM — ZJEDNOCZENI WOBEC KATASTROF".

Coraz więcej ludzi zagrożonych jest katastrofami, biedą, nierównością, degradacją środowiska, klęskami i katastrofami lokalnymi. Lokalne społeczności mogą zrobić więcej niż jakakolwiek pomoc z zewnątrz.

PCK swą opieką otacza bardzo wiele osób, które znalazły się w bardzo trudnej sytuacji materialnej. Pomoc ta świadczona jest m.in. w oparciu o fundusze społeczne, uzyskane ze zbiórek. Stąd też w dniach 3—10 maja, w województwach białostockim, łomżyńskim i suwalskim przeprowadzone zostaną kwesty uliczne.

Będą w nich uczestniczyć siostry PCK, członkowie szkolnych kół PCK, działacze organizacji czerwonokrzyskich.

Zainteresowani mogą także dokonać wpłat na konto: Polski Czerwony Krzyż, Oddział Okręgowy NBP, Białystok, 5021-2831-132. (bi)

Ciesz się...

...Matko Polsko Ojczyzno Nasza — powiedział proboszcz parafii Matki Bożej Kazimierzańskiej w Bielsku Podlaskim, ks. kanonik Wojciech Wasak, rozpoczynając uroczystą mszę św., która była kulminacyjnym momentem obchodów święta 3 Maja i Dnia Strażaka w tym mieście.

Po odśpiewaniu Gaude Mater Polonia przedstawiciele Komendy Rejonowej Straży Pożarnych uczcili pamięć żołnierzy WP i AK poległych na Ziemi Bielskiej. Złożyli kwiaty przed tablicą pamiątkową w przedsionku kościoła. Po mszy odbył się apel oraz poświęcono krzyż, ikonę i bielską strażnicę.

W pokazach sprawnościowych uczestniczyli strażacy z całego województwa. Obecny był zastępca Komendanta Wojewódzkiego SP, st. brygadier **Henryk Puchalski.** (sf)

Kino Forum zaprasza na kolejny film Jima Jarmusch — „Mystery Train". Film

składa się z trzech części, które dzieją się w podupadłym hotelu Arkada znajdującym się w Memphis w stanie Tennesse, rodzinnym mieście Elvisa Presleya. W każdym z

Jarmusch — po raz kolejny

tych epizodów w jakiś sposób obecny jest Elvis, przy czym zamiast unieśmiertelniającego kultu i miłości do idola widzimy tylko jego rozpaczliwe pragnienie zmartwychwstania.

W „Mystery Train", tak jak w poprzednich filmach Jarmuscha, ważne role grają zawodowi muzycy. Opracowujący muzykę John Lurie wykorzystał nagrania Presleya.

„Mystery Train" można będzie obejrzeć w „Forum" od 5 maja br. (b)

Głos BAZARU

⊡ Mieszkańcy osiedla Piaski pozornie tylko stracili swój tani bazarek przy ul. Legionowej. Liczba „szczęk" w mieście — wbrew twierdzeniom malkontentów — wcale nie maleje. Wręcz odwrotnie — wciskają się owe blaszane stragany w każdą szczelinę. Przez pączkowanie obrasta w nowe punkty handlowe placyk nie opodal „Opałka". Także sama ul. M. Skłodowskiej wraz ze straganami wetkniętymi w prześwity między domami przemieni się — chwalić Merkurego, boga złodziei i... kupców — w jeden duży ciąg handlowy. Jeszcze rzut okiem na chodnik przy ul. Suraskiej i zabytkowy gmach ratusza miejskiego: toż to kram na kramie, rónawający ten niebrzydki zakątek śródmieścia do XIX-wiecznego białostockiego parteru. Naczelnik wydziału Gospodarki Przestrzennej i Ochrony Środowiska wskazuje palcem... kolegę, czyli architekta rejonowego. Jeszcze inni zainteresowani sprawą twierdzą, że oprócz Zarządu porządkującego miasto jest Wojewódzka Dyrekcja Dróg Miejskich, która na prawo i lewo rozdaje zezwolenia na stawianie straganów, ożywiając handel. I tak się kręci...

⊡ W sklepie Centrali Rybnej przy ul. Lipowej, obok trzech rodzajów śledzi solonych (19—21 tys. zł za kg), karmazyna (24 tys. zł), karpia żywego i śniętego, a także wielu innych ryb i przetworów na każdą kieszeń, sprzedawane są... rajstopy damskie po 6 tys. zł za parę. Poznać elegantkę po zapachu czy handlowców z Bożej łaski po ich pomysłach?

⊡ Jeszcze inkasenci biorą na Placu XXX-lecia po dwie dychy od łebka (20 tys. zł dla tych, co handlują bez zezwolenia, 10 tys. zł pozostali, legalni). Ale już arendarze z firmy „Zbimar" szykują kilkanaście znaków zakazu dla handlu naręcznego. Bram w mieście niewiele, pozostało nieco parków. — Jest towar, znajdzie się kupiec — jak mawiają starozakonni.

BAZARNIK

Sesja Rady Miejskiej w Bielsku Podlaskim

Jak na wulkanie

OD PRZEPROSIN rozpoczęła się w ub. czwartek XXV sesja Rady Miejskiej w Bielsku Podlaskim. Radny Jan Radkiewicz podczas jesiennej sesji wytknął niektórym członkom Zarządu Miasta niekompetencję i nieczyste załatwianie spraw związanych z działkami budowlanymi. Kilku radnych poczuło się obrażonych i podało „niesformowego" rację do rządu. Rozprawa ciągnęła się kilka tygodni, aż Temida orzekła, aby J. Radkiewicz przeprosił swoich kolegów z Rady.

Po tym „wersalu" radni przystąpili do składania interpelacji. J. Radkiewicz znów gardłował na Zarząd za niesłuszny — jego zdaniem — podział pieniędzy z nadwyżki budżetowej miasta przeznaczonych na dokończenie dwóch budów oświatowych — drugiej sali gimnastycznej dla Szkoły Podstawowej nr 3 oraz dodatkowych sal lekcyjnych dla „mówórki". Stwierdził, iż podział ten jest krzywdy — nie uwzględnia bowiem pilnych potrzeb szkoły nr 4, w której od lat — z powodu nadmiernej ciasnoty — panoszy się wszawica.

Problemy oświaty zdominowały interpelacje radnych. Skrytykowali m.in. decyzję kuratora Oświaty i Wychowania o powołaniu, bez konsultacji z Zarządem Miasta „elitarnej" szkoły nr 5, która — zdaniem radnych — ma służyć nie wiadomo komu.

Nadzieją dla zanieczyszczonego przez ok. 120 osiedlowych i zakładowych kotłowni Bielska ma być tzw. Master Plan czyli budowa nowoczesnej magistrali ciepłowniczej (pisaliśmy o tym w „GW"). Informację na ten temat przedstawił Janusz Rosada z warszawskiego przedsiębiorstwa zagranicznego „Hydrochem". Określił wysokość niezbędnych nakładów finansowych oraz korzyści możliwe do osiągnięcia po zrealizowaniu inwestycji. Radni skomentowali to wystąpienie jako... „pisanie patykiem po wodzie".

Podgrzanie atmosfery na sali spowodowało odwołanie poprzedniego składu nieistniejącego Zarządu Miasta oraz wybór nowego. Przewodniczący Rady — Bogdan Zawalich wystąpił z wnioskiem (poparł go wiceburmistrz Aleksander Gołąbiecki), aby ograniczyć skład Zarządu z siedmiu do pięciu osób, tak jak jest w większości miast, w tym w Białymstoku. Motywował to m.in. względami oszczędnościowymi. Wniosek poparli radni z bloku „Solidarności". Większość rajców była odmiennego zdania — „Czynnik społeczny w Zarządzie musi mieć przewagę" — stwierdził Wiesław Cieśla.

Także wybór nowych członków Zarządu nie był po myśli radnych o rodowodzie solidarnościowym. Ich kandydaci nie przeszli. W drugiej turze najwięcej głosów uzyskali — Arsenlusz Artysiewicz, Jerzy Bajena i Bazyli Leszczyński.

(SF)

P.S. Pod koniec sesji radny Bazyli Leszczyński zwrócił się do przewodniczącego Rady z pretensją, dlaczego zezwala na uczestnictwo w sesji dziennikarza. Wielu radnych odebrało tę uwagę z niesmakiem. Bogdan Zawalich doradził p. Leszczyńskiemu, aby zapoznał się z prawem prasowym, a ponadto — stwierdził — każdy mieszkaniec Bielska ma prawo przysłuchiwać się sesji.

W kilku wierszach

O We wtorek o godzinie 18.00 w sali koncertowej Akademii Muzycznej przy ulicy Kawaleryjskiej odbędzie się „Wieczór sonat" w wykonaniu Zofii Wenclik — wiolonczelan (artystka jest Białostoczczanką, która ukończyła studia muzyczne we Francji, gdzie zamieszkała na stałe) oraz Barbary Halicki — fortepian. W programie Chopin i Schubert. Wstęp wolny.

O Dyskusyjny Klub Filmowy „Fantom" Sokólskiego Ośrodka Kultury w Białymstoku oraz Wojewódzki Ośrodek Animacji Kultury w Białymstoku zapraszają na seminarium filmowe poświęcone filmowi murzycznemu. Filmy prezentowane będą w Sokółce w kinie „Sokół" o godzinie 19.00 w dniach: 8 maja (musical „Hello Dolly" Gene Kellego), 15 maja („Beatles!" Richarda Lestera), 22 maja („Narodziny gwiazdy" Williama Wellmana"), 29 maja („Czarny Orfeusz" Marcela Camusa). (b)

O Wojewódzkie oddziały Polskiego Towarzystwa Lekarskiego i Towarzystwa Alergologów zapraszają na wspólne posiedzenie naukowe, które odbędzie się 5 maja br. o godz. 12 w Dziecięcym Szpitalu Klinicznym. (a)

O Niebawem odbędzie się zjazd absolwentów i uczniów Państwowego Gimnazjum i Liceum im. Zygmunta Augusta w Białymstoku, poczynając od r. 1944 aż do okresu, gdy nazwę szkoły zmieniono na Liceum Ogólnokształcące nr 1 (nie zachowały się dokumenty, różne źródła wskazują na lata 1949—50). Zainteresowani proszeni są o kontakt: Koło Wychowanków, Białystok 2, skrytka pocztowa 120 lub Dyrekcja VI Liceum, Białystok, ul. Warszawska 8. (h)

Reporter CZEKA NA CIEBIE

Codziennie przy redakcyjnym telefonie nr 211-18, w godz. 9—11 i 16—18 red. JÓZEF MAKOWIECKI oczekuje na sygnały Czytelników.

◀ Przed dwoma laty część członków Spółdzielni Mieszkaniowej „Zachęta" postanowiła utworzyć nową spółdzielnię na osiedlu im. A. Mickiewicza. Miało być lepiej — mówi nasz Czytelnik — natomiast rozbudowuje się administracja. Jedna z osób otrzymała nawet mieszkanie służbowe nie będąc członkiem Spółdzielni.

◀ Prezes spółdzielni p. Zbigniew Gartysz. — Jestem zaskoczony jednostronnością tej anonimowej opinii. Z dwóch administratorów pozostał jeden. Zatrudniliśmy natomiast kasjerkę zgodnie z wymogami. Otrzymała ona mieszkanie służbowe na XI kondygnacji, ale tylko na okres pracy. Była to decyzja słuszna i mieliśmy do tego prawo. W okresie mojej prezesury zrobiliśmy już wiele, chociażby ocieplanie ścian w przemarzających domach, odnowienie elewacji, utrzymanie zieleni. Tylko w tym roku przeznaczamy ok. 3 mld zł na remonty i ocieplanie ścian.

◀ Stanisław Kosiński z Białegostoku: dlaczego wzorem takich miast jak Warszawa, Kraków czy chociażby Gdańsk nie możemy w naszym mieście zafundować śródmiejskiego deptaka środkiem jezdni w okolicy „Starówki". Ponoć nie można zamknąć ulicy Lipowej, bo Al. J. Piłsudskiego nie przeliknie wzmożonego ruchu kołowego. Proponuję więc na początek zamknąć dla ruchu kołowego ul. Suraską od PZU do końca odcinka przy gmachu banków.

◀ Jerzy Radziwił z Zespołu do spraw Organizacji i Bezpieczeństwa Ruchu w Urzędzie Wojewódzkim: Przed kilkoma laty rozpatrywaliśmy wniosek wyłączenia całego śródmieścia z ruchu kołowego. Okazało się to niemożliwe. Jeśli taki wniosek od Czytelnika lub Rady Osiedla wpłynie do nas — rozpatrzymy go wnikliwie. Myślę, że można pogodzić różne interesy z korzyścią dla miasta i jego mieszkańców, a przede wszystkim bezpieczeństwa ruchu.

◀ Będę musiał rozmontować katalizator w samochodzie, ponieważ nie sposób kupić benzynę bezołowiową — mówi Andrzej G. Sytuacja tym bardziej jest paradoksalna, że mamy coraz więcej „dni" Ziemi, Czystości Wód, Lasu, a nawet „Transportu na ziemi i w powietrzu". Dlaczego tak się dzieje? — pyta Czytelnik.

◀ Mirosława Nowakowska zastępca dyrektora przedsiębiorstwa CPN. — Wyprzedajemy, co mamy. Nie otrzymujemy od pewnego czasu dostaw benzyny bezołowiowej z importu. Właśnie dzisiaj w Warszawie jest konferencja prasowa na ten temat. Będzie tam mowa o sytuacji paliwowej w kraju. Dodam jeszcze, że zarząd przedsiębiorstw CPN nie otrzymał koncesji na import tej benzyny.

Teresa P. z Szudziałowa prosi nas o pomoc w skontaktowaniu się z dobrym hipnotyzerem. Prezes Spółdzielni Lekarskiej „Eskulap" w Białymstoku — Michał Klimowicz przestał — jak sam to określił — bawić się w takie rzeczy. Innych kontaktów nie posiadam. Prezes prosił natomiast o pomoc w znalezieniu dobrego kręgarza. Kto może nam pomóc, prosimy o kontakt.

J. MAKOWIECKI

— o —

— Często przechodzę obok kina „Syrena" — mówi Czytelnik. — Niedaleko kina stoi kiosk warzywniczy, a obok niego rośnie kasztan, prawdopodobnie chory. Sypią się z niego gałęzie, szczególnie gdy jest wiatr. Może komuś stać się krzywda. W zeszłym roku Zieleń Miejska pielęgnowała drzewa rosnące na tej ulicy, w tym roku nie.

— W tym roku również prowadzimy przegląd komunalnego drzewostanu — mówi Krystyna Rudzik-Ostrowska — zastępca dyrektora Miejskiego Przedsiębiorstwa Zieleni. — Zwrócimy uwagę na to drzewo, chociaż nie wiem, czy teren, na którym rośnie przynależy do nas, czy też znajduje się w gestii administracji Osiedla Przydworcowego.

— Starałem się w Urzędzie Miasta o pozwolenie na ustawienie szczęk na małej targowicy — mówi mieszkaniec Hajnówki. — Zgody takiej nie otrzymałem. Zaproponowano mi lokalizację szczęk obok hajnowskiego cmentarza. Kto tam przyjdzie coś kupić, przecież nie umarli. Na targowicy pozwolono natomiast zbudować sklep, można na nią wjeżdżać samochodami i z nich sprzedawać towar. Nie rozumiem więc dlaczego nie ma tam miejsca na szczęki.

— Sklep na małej targowicy został zbudowany już dawno, jeszcze przed wpłynięciem do nas podania o pozwolenie na postawienie szczęk — wyjaśnia Mieczysław Gmiter — burmistrz Hajnówki. — W chwili obecnej powstaje w centrum miasta nowa targowica, na której znajdują się zadaszone stanowiska handlowe. Podobnie jak na małej targowicy. Staramy się uporządkować handel, unikać ustawianie szczęk, nie wydajemy więc pozwoleń.

J. GADEK

Słowacki od duchów

JEST JESZCZE w niektórych księgarniach książka Marty Piwińskiej „Juliusz Słowacki od duchów". Wbrew pozorom nie jest to beznamiętna, erudycyjna rozprawa o poezji, lecz fascynująca książka, esej raczej, o współczesnej kulturze, na którą patrzy autorka przez pryzmat mistycznej twórczości Słowackiego.

Dzieło Piwińskiej jest świadectwem kryzysu kultury, historycznego przesilenia, jakie dokonuje się na naszych oczach u schyłku XX wieku. Znów dekadencja? Podobnie jak w czytanej przez pokolenie modernistów książce I. Matuszewskiego „Słowacki i nowa sztuka", głosi Piwińska nadciągająca nową erę, estetyczny przewrót: „Na świecie widać zwrot ku pisarzom ciemnym i dziwnym, ku poetom o „szalonej" wyobraźni". Konkluzja brzmi więc swojsko: „Romantyzm wraca"?

A. Słowacki? Cóż, tu chyba książka wywołała najwięcej sporów. Do mistycznych wzlotów „Króla-Ducha" klucz chyba nie został odnaleziony, ale erudycja i stylistyczna błyskotliwość autorki, czynią z tej książki prawdziwe wydarzenie.

Jeśli prawdą jest, że romantyzm to szczyt i wzorzec polskiej kultury, jeśli żyjemy mitem romantyzmu, to książka Piwińskiej demaskuje w nas powierzchowność tego przeżycia. To książka o nie poznanym Słowackim, o nierozumieniu romantyzmu i o nas samych (też nie poznanych).

(jar)

MARTA PIWIŃSKA, „JULIUSZ SŁOWACKI OD DUCHÓW". WYDAWNICTWO PEN WARSZAWA 1992, s. 592, cena ok. 40 tys. zł.

Ostatni program w Filharmonii Białostockiej zawierał trzy pozycje W. A. Mozarta. Przypomniana sprzed wielu lat Mała serenada „Eine kleine Nachtmusik" oraz wykonane po raz pierwszy w Białymstoku Mszę C-dur „Koronacyjną" KV 317 i motet „Exultate Jubilate" KV 165.

Program zaliczyć należy do ciekawych i interesujących nie tylko ze względu na udział w nim znanych solistów, chóru, ale w przeważającej części dyrygenta, którym był **Karol Stryja.**

Popularne „Eine kleine Nachtmusik" to utwór łatwy i lekki, lecz tylko do słuchania. Wbrew pozorom wykonanie nastręcza wiele problemów z uwagi na „koronkowe" subtelności tematów i to we wszystkich częściach wysuwających się na pierwszy plan, łącznie z jednakowym brzmieniem całego kwintetu. Utwór, w wykonaniu muzyków białostockich, był dowodem nie tylko stopniowego podnoszenia poziomu, lecz także tkwiących w kwintecie rezerw, jakie powołał do jego wykonania dyrygent.

Muzyczny weekend

Obok klarownie podanych tematów w całym utworze, dobrze stosowana, ujednolicona dynamika pozwalająca z zainteresowaniem wysłuchać utworu.

Motet „Exultate Jubilate" KV 165 jest kompozycją wykonywaną przez wybitne śpiewaczki, do których należy zaliczyć również Zdzisławę Donat. Artystka, obdarzona ładnym głosem, bardzo muzykalna, zauroczyła słuchaczy wykonując z łatwością i lekkością zarówno lirykę (Larghetto), jak i koloraturę, wcale nie należącego do łatwych motetu.

Wreszcie Msza C-dur „Koronacyjna" KV 317. Po solistach tej miary, co Z. Donat — sopran koloraturowy, **Anna Malewicz-Madej** — alt, **Jerzy Kneting** — tenor i **Andrzej Leonard Mróz** — bas, można być zawsze spokojnym o poziom wykonawczy Mszy, gdyż ich muzykalność stanowi gwarancję wysokiego poziomu artystycznego, oddziaływując tym samym na chór Filii Akademii Muzycznej przy wspólnym wykonaniu utworu. Mszę C-dur o zróżnicowanym charakterze i dynamice, pisanej głównie fakturą homofoniczną wykonali akademicy poprawnie i pokonując barierę tremy, dołączyli do działających dłużej w tym środowisku chórów. Jest to zespół młody, z przyszłością, o którym będziemy mieli okazję jeszcze pisać. Ładnie zabrzmiało Gloria oraz bardzo słodko i nastrojowo Agnus Dei (sopran).

Centralną postacią był jednak prowadzący koncert **Karol Stryja** — ceniony pedagog i dyrygent, który oszczędną techniką manualną potrafił zjednoczyć wykonawców i podporządkować ich wspólnej idei muzyce mozartowskiej. Niewątpliwie praca z takim dyrygentem należy do przyjemności.

ROBERT PANEK

Złote Pantofelki

HURAGAN BRAW i nie kończąca się owacja publiczności towarzyszyły wicemistrzom świata w tańcach Ameryki Łacińskiej — **Johanowi i Nadji Eftedal z** Norwegii, którzy w niedzielę, 3 bm. wystąpili w pokazach na międzynarodowym turnieju „Złote Pantofelki", prezentując układ zawierający pasodoble, sambę, romantyczną rumbę, cza-cza-cza i żywiołowego jive'a. Była to zarazem piękna klamra, zamykająca dwa dni tanecznych zmagań, w których wystąpiło 38 par z Czecho-Słowacji, Estonii, Litwy, Ukrainy i Polski.

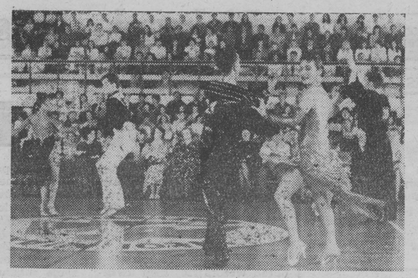

Tańce Ameryki Łacińskiej zyskały największy aplauz widzów. Fot. Z. LENKIEWICZ

WIELKA REWIA TAŃCA

— Nie spodziewaliśmy się, iż w Białymstoku spotkamy się z tak gorącym przyjęciem — powiedziała Nadia Eftedal. Jest bardzo prawdopodobne, że tę znakomitą parę ponownie zobaczymy w Białymstoku na tradycyjnej „Podlaskiej jesieni tanecznej".

W niedzielę, 3 bm. w klasie „S" bezapelacyjny sukces odnieśli **Mariusz Grzejszczak** i **Małgorzata Żak** z Warszawy. Rumba w ich wykonaniu zyskała najwyższą notę u wszystkich sędziów. Również rumba zadecydowała o zwycięstwie w klasie „A" — **Witolda Trylskiego** i **Edyty Kacprzak,** także ze stolicy.

Gospodarze triumfowali w klasie „B". Na sześć par finałowych w tańcach standardowych, aż cztery to białostoczanie. I wysokie końcowe lokaty.

Nagrody specjalne naszej „Gazety", w postaci kryształowych pucharów, za wykazany ogromny postęp w ostatnim okresie i uzyskane wyniki w turnieju „Złote Pantofelki" otrzymali **Hubert Pierzchało — Magda Pożarska** („Rytm", Białystok) i **Jarosław Tomalak — Joanna Maciejczuk** („Kadryl", Białystok) w klasie „B". Wyróżnienia wręczył p.o. redaktora naczelnego — **Wojciech Jarmołowicz.** „Gazeta Współczesna" patronowała bowiem turniejowi. Mamy nadzieję, że nagrody będą dla zawodników i nauczycieli dopingiem, aby doskonalić taneczne umiejętności.

A oto wyniki drugiego dnia turnieju.

TAŃCE AMERYKI ŁACIŃSKIEJ

KLASA „S": 1. Mariusz Grzejszczak — Małgorzata Żak („Rytm", Warszawa), 2. Tomasz Broż — Katarzyna Liberacka („Rytm", Warszawa), 3. Dariusz Kacprzak — Beata Koprowska („Syrena", Warszawa), 4. Andrzej Sieniło — Wiktoria Zawrnetiewa (Symferopol), 5. Peep Vardja — Ave Soomets (Tartu, Estonia), 6. Tomasz Kałużny — Dorota Okoń („Kadryl", Białystok);

KLASA „A": 1. Witold Trylski — Edyta Kacprzak („Syrena", Warszawa), 2. Jarosław Marzec — Marta Krawczuk („Rytm", Warszawa), 3. Rafał Karbowiak — Ewa Sabatin („Rytm", Warszawa), 4. Revo Nõlius — Mariko Nurmeots (Tartu, Estonia), 5. Włodzimir Juszczenko — Olga Kuzniecowa (Symferopol), 6. Paweł Faliński — Joanna Trylska („Rytm", Warszawa);

TAŃCE STANDARDOWE

KLASA „B": 1. Hubert Pierzchało — Magda Pożarska („Rytm", Białystok), 2. Andrek Emaste — Siret Siilak (Tartu, Estonia), 3. Dariusz Woronowicz — Agnieszka Obuchowicz („Rytm", Białystok), 4. Janusz Arendt — Dorota Pawłuszewicz („Kadryl", Białystok), 5. Jacek Barczewski — Joanna Pierzchała („Fan", Ostrołęka), 6. Artur Zdanowicz — Beata Bułach („Feniks", Białystok);

MŁODZICY (13—14 lat): 1. Robert Semon — Zaneta Hladava (Michalovce, Czecho-Słowacja), 2. Piotr Sekuła — Diana Matejczuk („Rytm", Białystok), 3. Artur Cieśluk — Beata Chojnowska („Pantofelek", Białystok), 4. Zbyszek i Marta Górzyńscy („Henryś", Suwałki), 5. Marcin Pietrasz — Ewa Płona („Rondo", Łomża), 6. Stefan Talin — Nina Hlochova (Michalovce, Czecho-Słowacja).

NAGRODY SPECJALNE „GAZETY WSPÓŁCZESNEJ" — kryształowe puchary za wykonany ogromny postęp w bardzo krótkim okresie i uzyskane wyniki w turnieju „Złote Pantofelki": **Hubert Pierzchało — Magda Pożarska** („Rytm", Białystok) i **Jarosław Tomalak — Joanna Maciejczuk** („Kadryl", Białystok) — obie pary klasy „B".

MISS I MISTER TURNIEJU (plebiscyt publiczności): **Magda Pożarska** („Rytm", Białystok) i **Mariusz Grzejszczak** („Rytm", Warszawa).

POKAZ (paso doble, samba, rumba, cza-cza-cza, jive) — wicemistrzowie świata w tańcach Ameryki Łacińskiej: **Johan i Nadia Eftedal** (Norwegia).

KIEROWNICTWO TURNIEJU: Mikołaj Pożarski — Ewa Onoszko. (h)

Fot. Z. LENKIEWICZ

Tak tańczyli, uhonorowani nagrodą specjalną naszej „Gazety" — **Hubert Pierzchało i Magda Pożarska z białostockiego Klubu „Rytm". Magda Pożarska w plebiscycie publiczności zyskała tytuł miss turnieju.**

MÓWCIE ŚWIŃSTWA!

TRZEBA PRZYZNAĆ, że cały zespół pracujący nad powstaniem filmu „Więcej czadu" wspaniale wyczuł nastroje i styl życia amerykańskiej młodzieży. Allan Moyle, reżyser i autor scenariusza, umiał z gatunku określanego jako film młodzieżowy uczynić prawdziwą i pełną życia wypowiedź na temat problemów dojrzewania. Eksploatowany przez amerykańskie kino bunt młodych przeciwko starym nasycił obserwacją społeczną i obyczajową oraz akcentami sensacyjnymi z dodatkiem love story. Zręcznie skrojona przez Moyle'a historia Marka Huntera i jego pirackiej radiostacji budzi emocje nawet siedzących na widowni wapniaków, którzy chcąc nie chcąc stają po stronie młodych.

Młodzi to uczniowie szkoły średniej w Arizonie, poddawani manipulacjom dyrektorki szkoły, presji i szantażom. Nie znający jeszcze siebie samych, zagubieni w regułach American Way of Life, które nie mówią jak żyć, tylko jak być najlepszym i jak robić karierę. W ich apatię, nudę i samotność wdziera się tajemniczy głos spikera radiowego, który mówi o nurtujących ich problemach, nadaje obsceniczne kawałki i muzykę undergroundową. Mark Hunter jako radiowy Hard Harry z przypadkowego gościa w ich domach urasta do rangi undergroundowego bohatera. Jego teksty i numery stają się nie tylko manifestem nastrojów wszystkich nastolatków. Prowokują bunt przeciwko skorumpowanej szkole, hipokryzji dorosłych, mass mediom i całym Stanom Zjednoczonym.

Młodzi ludzie grani przez w przeważającej mierze nieznanych aktorów są naturalni, barwni, szczerzy. Punkowi i romantyczni. Rewelacją filmu jest postać głównego bohatera, nieśmiałego i zagubionego Marka Huntera, którego niesamowita wyobraźnia przeciwstawia się małomiasteczkowej nudzie. Allan Moyle trafił w dziesiątkę! Mark ma szansę zostać kolejnym „gniewnym" amerykańskiego kina. Grający tę rolę Christian Slater (znany polskiemu widzowi z „Imienia Róży" i „Robin Hooda — księcia złodziei") to najprawdziwszy chłopak z problemami, pierwszą miłością i niepokojami egzystencjalnymi, które wyrażają się w stylu „Beastie Boys", „Pixies", „Was Not Was". W niekonwencjonalny sposób szukający prawdy o sobie i o świecie Mark Hunter radzi: „Mówcie świństwa!".

BARBARA HIRSZ

PR BIAŁYSTOK TO TWOJE RADIO UKF 72,8 MHZ, 72,68 MHZ

Polskie Radio Białystok
ul. Świerkowa 1, tel. 260-51, tel./fax 274-23

Radiowy konkurs TAK lub NIE
dziś wieczorem w programie Radia Białystok o 20.05
w audycji „Krzysztof Kurianiuk zaprasza..."
cenne nagrody ⊙ wspaniała zabawa ⊙ telefon 230-70

Jeśli zatelefonujesz dziś do Radia Białystok o 20.05 i zadasz 5 pytań prowadzącemu audycję, na które odpowiedź będzie brzmiała „Tak" lub „Nie", a potem zgadniesz kim jest ta osoba — możesz wygrać opiekacz — rożen do szaszłyków wartości miliona złotych. Nagrodę funduje dziś Sklep MUSIC FOR YOU — Białystok, ul. Św. Rocha 17B.

A oto pytania dotyczące osoby, której nazwisko będziemy dziś zgadywać w trakcie wieczornej zabawy:
- ☐ mieszka w Polsce, tu pracuje i aktywnie działa
- ☐ lubi mówić
- ☐ często podróżuje
- ☐ bywa często obiektem plotek
- ☐ jest lubiana i znienawidzona

△ zapraszamy do wspólnej zabawy △
△ nagroda może należeć do Ciebie △
zadzwoń 230-70

Sponsorem konkursu jest białostocki sklep MUSIC FOR YOU — ul. Św. Rocha 17B, który oferuje nagrane kasety magnetofonowe (duży wybór) oraz koszulki dla fanów muzyki rockowej.

PRAWNIK RADZI I INFORMUJE

Niedawno czytałam w Gazecie Współczesnej — prawnik radzi — poradę o odprawach pieniężnych po rozwiązaniu umowy. Byłam zatrudniona w kiosku „Ruch" na umowie agencyjnej na czas nieokreślony. W „Ruchu" pracowałam 10 lat a ogólnie 27. 1 grudnia dostałam trzymiesięczne wypowiedzenie z powodu małych utargów i nierentowności kiosku. Czy w takim przypadku obejmuje mnie ustawa o grupowym zwolnieniu i należy mi się trzymiesięczna wypłatka?

K.L.
Bielsk

Nie, do opisanego w liście stanu faktycznego tj. do rozwiązania umowy agencyjnej nie mają zastosowania przepisy ustawy z dnia 28 grudnia 1989 r. o szczególnych zasadach rozwiązywania z pracownikami stosunków pracy oraz zmianie niektórych ustaw (Dz.U. z 1990 r. nr 4 poz. 19, nr 10 poz. 59, nr 51 poz. 298 i Dz.U. z 1992 r. nr 21 poz. 84) — tzw. ustawy o grupowych zwolnieniach. Ustawę tę stosuje się do zwalnianych pracowników, którzy wykonywali pracę w ramach stosunku pracy. Dotyczy ona osób zatrudnionych na podstawie umowy o pracę, powołania, wyboru lub spółdzielczej umowy o pracę. Nie mają natomiast zastosowania przepisy tego aktu do osób wykonujących pracę na podstawie umów cywilnoprawnych. Osoby takie nie są pracownikami, nie pozostają w stosunku pracy. Na podstawie umowy zlecenia, umowy agencyjnej bądź umowy o dzieło praca wykonywana jest w ramach stosunku cywilnoprawnego, do którego przepisy prawa pracy nie mają zastosowania. Warunki wykonywania tej pracy określa wiążąca strony umowa cywilnoprawna, w oparciu również o jej treść następuje rozliczenie między stronami w związku z rozwiązaniem umowy. Wobec zatem wypowiedzenia Pani umowy agencyjnej, chociaż przyczyną wypowiedzenia były względy ekonomiczne — nie przysługują Pani jako agentowi uprawnienia przysługujące pracownikowi na podstawie wymienionej ustawy o tzw. grupowych zwolnieniach ponieważ nie świadczyła Pani pracy w ramach stosunku pracy.

Informuję też pracowników, których zakłady pracy zwalniają za wypowiedzeniem przez zakład pracy bądź też za porozumieniem stron, ale z przyczyn dotyczących zakładu pracy, że o ile odmówiono im wypłaty odprawy — pracownicy ci mają prawo zwrócić się o jej zasądzenie do sądu pracy. Jeżeli między pracownikiem a zakładem pracy istnieje spór co do oceny przyczyn rozwiązania umowy o pracę, a dla pracownika może to mieć znaczenie również ekonomiczne — w postaci roszczenia o przysługującą mu odprawę — sprawę winien rozstrzygnąć sąd po dokonaniu analizy całokształtu okoliczności rozwiązania stosunku pracy. Na podstawie art. 263 § 1 kodeksu pracy pracownik dochodzący roszczeń ze stosunku pracy nie ma obowiązku uiszczania opłat sądowych. W orzeczeniu kończącym postępowanie sąd rozstrzyga o wydatkach poniesionych w toku tego postępowania, a pracownika obciąża tymi wydatkami o ile uzna to za szczególnie uzasadnione.

(ARK)

mieszkania

AGENCJA PRAWNICZA „DOMINIUM" — kupno — sprzedaż mieszkań — domów — działek — wynajmowanie mieszkań — Lipowa 16a, 219-40. g 3991-0

BIURO „LOKAL" — tel. 267-53. MIESZKANIA — NIERUCHOMOŚCI Kupno (Sprzedaż) Obsługa prawna, Wyszyńskiego 3 III p. Pokój 300. g 1380-0

nieruchomości

SPRZEDAM ziemię pod budowę tel. 512-570 w. 30 do godz. 15.00. gw 3352

NIERUCHOMOŚCI, „Tytan", Łomża, Polowa 45, 64-78, 169-915. Łg 3690-0

wynajmę

RUSZTOWANIA 753-293. g 4722-0

KAWALERKA — płatne za rok z góry, 615-889. g 4762-1

LOKAL o pow. 250 m do wynajęcia, centrum, Zambrów 510-543. g 4754-1

sprzedam

SAMOCHODY motocykle, łodzie, jachty, skutery wodne i inne urządzenia z rynku USA wg życzeń. B-stok, 520-150, 754-751 (wieczorem). g 4753-1

biznes %

KURS marketingu — Ośrodek Doskonalenia Kadr, tel. 419-626. g 4674-0

usługi

PIECZĄTKI — tradycyjne (w 48 godzin) i bezturzowe. Malmeda 35. g 4680-0

AUTOALARMY — dwuletnia gwarancja — inż. Sosnowski, Gedymina 21. g 4590-0

DEZYNSEKCJA 214-82. g 3972-0

ŚCINANIE drzew 512-735. g 4689-0

DŹWIGAMI, 753-293. g 3945-0

samochody

SPRZEDAM poloneza (1987). Skrodzki — Optyk. Kolno, Wojska Polskiego 51 po 17, telefonicznie — Zabiele 30. g 4758-1

praca

CHAŁUPNICTWO. Zgłoszenia listowne. Warszawa 80, skrytka 52. k 1231-00

lekarskie

SPRZEDAM lek nootropil, tel. 61-61-69. p 224-1

szukam

AKWIZYTORÓW i agentów poszukuję. Białystok, 520-150, 754-751 (wieczorem). g 4753-1

POSZUKUJĘ partnera — udziałowca, zainteresowanego marketingiem (import — eksport). Białystok, 520-150, 754-751 (wieczorem). g 4753-1

różne ≠

SPRZEDAM prasę do płytek lastrico, silos, słowniki hydrauliczne. Łomża, tel. 23-14 wieczorem. Łg 3669-0

SPRZEDAM kniejówkę, Siemiatycze 55-24-75. p 223-1

CHAŁUPNICTWO zamieszkanie obojętne, zarobek 1.000.000 adres plus znaczek 6.000. Kwiecliński 60-398 Poznań, Bukowska 132 B/9. p 222-1

WIMAR 75-10-34 w. 23
podnoszone DRZWI GARAŻOWE
Białystok, ul. Kombatantów 4
k 1322-0

ROZLICZANIE PODATKÓW
księgi podatkowe i handlowe (deklaracje) doradztwo prawne
ul. Świętojańska 13 p. 201, 8—16.
g 4660-00

NAJTAŃSZE PODSZEWKI KRAWIECKIE I KRESZ
POLDOM
Warszawa 56-82-42
k 1463-0

PRASKA GIEŁDA SPOŻYWCZA
OWOCE WARZYWA NAPOJE PIWO SŁODYCZE
PAPIEROSY PRZYPRAWY PRZETWORY
KAWA HERBATA TŁUSZCZE RYBY
JAJA I WIELE INNYCH
WARSZAWA ul. CHEŁMŻYŃSKA 180
tel./ fax 610 77 20
DOJAZD OD ul. MARSZAŁKOWSKIEJ LUB OD ZĄBEK:
CODZIENNIE OD GODZ. 6.00 DO 23.00
W SOBOTĘ DO 15.00 W NIEDZIELĘ OD 10.00
PLAC UTWARDZONY
WJAZD BEZPŁATNY !
k 1487-0

135 LAT DOŚWIADCZEŃ!!!
FURTENBACH
Tylko u nas znajdziesz sposób na:
⊙ spękane posadzki
⊙ słabe i kruche podłogi
⊙ cieknące dachy
⊙ nieszczelne zbiorniki
⊙ odpadające tynki
⊙ zniszczone żelbety
BEZPŁATNE DORADZTWO I KONSULTACJA!
Przedstawiciel handlowy w Polsce:
SOLAR BIT, ul. 1000-lecia PP 10, tel. 761-045
k 1437-00

AMINOPIELIK—D i M
Ceny fabryczne przy zakupie na wartość minimum 20 mln zł.
Opakowania: 5, 10, 20, 25 i 200 l.
Hurtownia „BARBARA"
Siemiatycze, ul. Wysoka 82
tel. 55-21-84, 55-64-87
tlx 853198
k 1636-0

Koło Łowieckie „PODGORZAŁKA"
ogłasza 12 maja 1992 r. o godz. 10 przetarg na:
— samochód Gaz-63 (nadaje się do handlu obwoźnego).
Cena wywoł. 15 mln zł. Wadium w wys. 10% ceny wywoławczej należy wpłacić na godzinę przed przetargiem do kasy Koła, Białystok, Suraska 1.
g 4779-1

unibud
HURTOWNIA MATERIAŁÓW BUDOWLANYCH
BIELSK PODLASKI
ul. Brańska 132, tel. 42-41 lub 42-42
Nowa hurtownia materiałów budowlanych oferuje stale i doraźne zaopatrzenie sklepów, przedsiębiorstw i instytucji we wszelkie materiały budowlane.
Szczególnie polecamy:
⊙ glazurę i terakotę
⊙ tapety i wykładziny PCV
⊙ farby, kleje i lakiery
⊙ sprzęt oświetleniowy i żarówki
⊙ osprzęt elektryczny
⊙ art. wodno-kanalizacyjne
⊙ wyposażenie kuchni
⊙ wyposażenie łazienek
⊙ narzędzia budowlane
⊙ materiały na stany surowe budynków
⊙ inne materiały budowlane
Przy większych zakupach, dowóz na koszt hurtowni.
k 1616-0

ZARZĄD MIASTA ŁOMŻY
poszukuje kandydatów na stanowisko
Skarbnika Miasta Łomży.

Wymagane kwalifikacje:

1. wykształcenie wyższe lub średnie ekonomiczne,
2. staż pracy na stanowisku związanym z obsługą finansowo-księgową:
   — 5 lat z wykształceniem wyższym,
   — 10 lat z wykształceniem średnim,
3. znajomość zagadnień prawa budżetowego, podatków i opłat lokalnych,
4. znajomość zagadnień administracji samorządowej.

Pisemne oferty zawierające:

1. życiorys,
2. kwestionariusz osobowy ze zdjęciem,
3. odpis dokumentu stwierdzającego posiadane wykształcenie,
4. odpisy innych dokumentów potwierdzających posiadane kwalifikacje,
5. opinia o pracy z ostatniego miejsca pracy,
6. zaświadczenie o stanie zdrowia

należy składać w siedzibie Urzędu Miejskiego w Łomży, ul. Stary Rynek 14, pok. nr 18, do dnia 15 maja 1992 roku.

O terminie ewentualnej rozmowy kwalifikacyjnej, kandydat zostanie poinformowany pisemnie.

Łg 3682-1

Najlepszym prezentem z okazji komunii
JUNIOR COMPUTER
czyli komputer, który mówi, uczy języka angielskiego, muzyki, podstaw matematyki, rozwija wyobraźnię i refleks.
Dzieciom i dorosłym polecamy również
eurotranslator
• tłumacz językowy. Jest niewielki, można go nosić w kieszeni, zna 6 języków.
Prezentacja i sprzedaż detaliczna w sklepie "AVA", ul. Broniewskiego 4.
Sprzedaż hurtowa w firmie "Leg-Art", ul. 1000-lecia Państwa Polskiego 6, tel. 750-530.
"Leg-Art" oferuje również sprzęt audio-video, chemię gospodarczą i kosmetyki znanych firm.
k 1592-0

Radio i telewizja

radio

PROGRAM I

Wiadomości: 0.05, 2.00, 3.00, 4.00, 5.00, 6.02, 6.30, 8.00, 9.02, 10.02, 11.00, 13.00, 14.00, 15.00, 16.00, 18.00, 20.00, 21.00, 22.00; 0.10 Muzyka nocą; 5.20 Poranne rozmaitości rolnicze; 6.10 Informacje radia kierowców; 6.30 Przegląd prasy; 6.40 Informacje sportowe; 7.00 Dziennik poranny; 7.15 Punkty widzenia; 7.45 Konkurs „KOT"; 8.00 Przegląd prasy; 8.30 Radio Biznes"; 9.00 Cztery pory roku; 10.30 Edith Wharton: „Opowieści małżeńskie"; 10.40 Przeboje non stop; 11.30 Szkoda gadać; 12.05 Z kraju i ze świata; 12.23 Lekcja jęz. angielskiego; 12.38 Radio kierowców; 13.10 Kolega kierownik żyje; 13.21 Orkiestry w repertuarze popularnym; 13.35 Rolnicza antena; 14.05 Muzyczna Jedynka; 16.10 Aktualności; 17.00 Dziennik Radia Watykańskiego; 17.15 System; 17.30 Radio Sat; 18.05 Echo — aud. słown.-muz.; 19.00 Z kraju i ze świata; 19.30 Radio dzieciom; 20.05 Lekcja „Special English"; 20.15 Koncert życzeń; 20.35 Nie tylko o AIDS — mówi prof. Andrzej Stapiński; 20.45 Marguerite Yourcenar: „Nathanael"; 21.08 Kronika sportowa; 21.30 Muzyka i aktualności; 22.05 Rozważania po capstrzyku; 22.15 Encyklopedia wielkich głosów; 23.00 Dziennik wieczorny; 23.30 Twórcy polskiej piosenki: Andrzej Bianusz.

PROGRAM III

Serwis Trójki co godzinę: 5.00 Zapraszamy do Trójki; 6.15 Lekcja jęz. angielskiego; 6.31 Lokalny informator radiowy; 7.31 Lokalny informator radiowy; 7.45 Informacje sportowe; 8.15 Czy mówisz po polsku?; 8.30 Agata Christie: „Karaibska tajemnica"; 8.45 Business news; 9.05 Słuchaj razem z nami — prow. Anna Semkowicz; 10.05 Pamiętnik króla Stanisława Augusta — w tłum. Huberta Krzyżanowskiego i Macieja Szepietowskiego; 11.05 Prowadzi Krystyna Sikora; 12.05 W tonacji Trójki — prow. Paweł Sztompke; 13.05 Prowadzi Jerzy Kordowicz; 14.10 Odkurzone przeboje; 14.50 Folk w pigułce; 15.05 Brum; 16.00 Zapraszamy do Trójki; 16.31 Lokalny informator radiowy; 18.10 Informacje sportowe; 19.05 Louis Ferdinand Celine: „Śmierć na kredyt"; 19.15 Muzyczna poczta UKF — prow. Tomasz Beksiński; 20.15 Trzy kwadranse jazzu; 21.05 Sztuka pamiętania; 22.05 Informacje sportowe; 22.08 Harmonia mundi; 22.54 Lekcja jęz. angielskiego; 23.00 To był dzień; 23.35 Rockowania; 23.50 Józef Skvorecky: „Lwiątko"; 0.05 Trójka pod księżycem — prow. Roman Dziewoński.

PR BIAŁYSTOK
TO TWOJE RADIO
UKF 72,8 MHZ
72,68 MHZ

5.00 Przebudzanki; 5.15 Głos Ameryki dla Radia Białystok; 5.30 Kurier Poranny — prow. M. Liberadzki; 5.45 Lekcja jęz. niemieckiego; 8.30 Audycja dla niepełnosprawnych; 8.50 Pod znakiem Pogoni (powt.); 9.05 Tu Twoje Radio — prow. W. Szymański; 9.45 Powieść; 10.15 Felieton: Z zapiśnika Jana Leończuka; 11.10 Krajobraz po PGR-rze — aud. T. Haładyja; 11.50 Muzyka dla Ciebie; 14.00 Magazyn ekologiczny — prow. L. Kubicki; 14.45 Lekcja jęz. niemieckiego; 15.00 Powroty — prow. R. Mróz; 16.00 Regionalna Popołudniówka Radiowa; 16.20 Zadzwoń do nas: 230-70 — prow. L. Marek; 18.00 Światowy serwis BBC; 18.30 Lekcja jęz. niemieckiego; 18.45 Pod znakiem Pogoni — prow. J. Czerniakiewicz; 19.10 Krzysztof Kurianiuk zaprasza; 22.00 Światowy serwis BBC; 23.00 Lekcja jęz. niemieckiego; 23.15 Nocne granie (CD) — prow. J. Papaj.

telewizja

PROGRAM I

8.00 „Dzień dobry" — poranny magazyn rozmaitości
9.00 Wiadomości poranne
9.10 „Domowe przedszkole"
9.35 Porozmawiajmy o dzieciach
9.45 „To się może przydać"
10.00 „Dynastia" — serial prod. USA
10.50 „To się może przydać"
11.05 „Kwadrans na kawę"
11.20 „Pagart" przedstawia: Vicki Benckert — „Trochę więcej niż marzę"
12.00 Wiadomości
12.10 Program dnia
12.15—16.10 Telewizja Edukacyjna
12.15 Agroszkoła — Pszczoły — Technologia uprawy kukurydzy
12.50 „Surowce" — Miedź — serial pop.-nauk. prod. niem.
13.05 „Świadkowie przeszłości" — „Niech żyje technika" — serial dok. prod. czechosł.
13.20 Fizyka — Widma fal i cząstek
13.50 „Czy Czarnobyl jest znów możliwy?"
14.00 Chemia — Chemia w rolnictwie
14.30 „Spotkanie na Eufracie" — film dok. prod. szwajc.
14.55 „Przygody kapitana Remo"
15.15 „Sezam" — magazyn popularnonaukowy
15.30 „3—2—1 — kontakt" — „Ziemia się osuwa" — serial prod. USA
16.10 Program dnia
16.15 Dla dzieci: „Tik — Tak" oraz film z serii: „Dennis — zawadiaka"
17.05 Język angielski dla dzieci
17.15 Teleexpress
17.35 „Królik Bugs" — serial prod. USA
18.00 „Druga rewolucja rosyjska" — serial dok. prod. ang.
19.00 „Narodziny firmy" — elementarz przedsiębiorczości
19.15 Dobranoc: — „Mały pingwin Pik — Pok"
19.30 Wiadomości
20.05 „Dynastia" — serial prod. USA
21.00 Publicystyczne Studio „Zapis"
22.15 „Rock-express"
22.45 Wiadomości wieczorne
23.00 „Wódko, pozwól żyć" — program Halszki Wasilewskiej
23.25 Family Album — amerykański kurs jęz. angielskiego
23.50 Poezja na dobranoc

PROGRAM II

7.30 Panorama
7.40 „Rano"
8.10 „Diplodorianie" — serial anim. prod. ameryk.-franc.
8.35 „Świat kobiet" — magazyn
9.00 Program lokalny
9.30 „Rano"
9.40 „Pokolenia" — serial prod. USA
10.00 CNN — Headline News
10.15 Język francuski
10.45 Teleklinika doktora Anatolija Kaszpirowskiego
11.10 „Rano"
15.45 Powitanie
15.50 „Diplodorianie" — serial anim. prod. ameryk.-franc.
16.15 Sport
16.30 Panorama
16.40 „Tragedia Czarnobyla" — program public.
17.05 Przegląd kronik filmowych
17.40 Moja modlitwa
18.00 Program lokalny
18.30 „Pod wspólnym dachem" — serial prod. franc.
18.55 EUROPUZZLE
19.00 „Pokolenia" — serial prod. USA
19.20 „Rozmowy o Rzeczypospolitej"
19.30 Język angielski
20.00 Wielki Sport
20.30 „Moje książki" — Wiktor Woroszylski
21.00 Panorama
21.30 Sport
21.45 „Ekskalibur" — film fab. prod. ang.
24.00 Panorama

telewizja rosyjska

4.00 Poranek — pr. inf.muz.; 6.35 Filmy animowane; 7.10 Kwartet kryminalny — film fab.; 8.35 Rosyjskie pieśni chóralne — audycja z Kurska; 9.15 Czyń dobro bliźniemu — film dok.; 10.00 Wiadomości (wersja dla niesłyszących); 10.25 Instytut człowieka; 11.05 Aerobik; 11.35 Fermata — magazyn muzyczny; 12.05 Film animowany; 12.15 Igrzyska-92; 12.55 Notes; 13.00 Wiadomości; 13.25 Sport i nie tylko: N. Starostin; 13.45 Wydarzenia na lotnisku, odc. 1 — film prod. tadżyckiej; 15.05 Dziecięcy klub muzyczny; 15.45 Żołnierze XX wieku przeciwko wojnie; 16.00 Wiadomości; 16.25 NAP; 16.55 Przegląd piłkarski; 17.25 Hamowanie w niebiosach — film prod. radz.; 18.45 Dobranocka; 19.00 Wiadomości; 19.40 „Nowe studio" przedstawia; w przerwie (22.00 — Wiadomości; 23.00 Zakończenie programu.

TV SAT

EUROSPORT

9.00 Hokej, mistrzostwa świata, grupa A (Praga); 11.00 Żeglarstwo — mistrzostwa świata; 11.30 Sport samochodowy — międzynarodowe mistrzostwa rajdowe Niemiec; 12.00 Motocykle — mistrzostwa USA, Pontiac/Michigan; 13.00 Boks — walki międzynarodowe; 14.30 Tenis — German Open, Hamburg; 18.30 Piłka nożna — eurogole; 19.30 Hokej, mistrzostwa świata, Kanada — WNP (z Pragi); 21.30 Eurosport News; 22.00 Zapasy (New Catch); 23.00 Tenis — German Open, Hamburg; 0.30 Eurosport News (do godz. 1.00).

RTL PLUS

6.00 Dzień dobry Niemcy (magazyn poranny); 9.00 Tak już w życiu bywa (serial USA); 9.50 Bogactwo i piękno; 10.15 Dr Marcus Welby; 11.05 Lassie; 11.30 Tic Tac Toe; 12.00 Pojedynek rodzinny; 12.30 Dwunasta trzydzieści (magazyn południowy); 12.50 Straszliwie miła rodzinka; 13.20 California Clan; 14.10 Springfield Story; 14.55 Szef; 15.45 CHiPs; 16.40 Riskant! (teleturniej); 17.10 Der Preis ist heiss (teleturniej); 17.45 Glueck am Druecker (teleturniej); 18.00 Elf 99 (magazyn młodzieżowy); 18.45 RTL Aktuell (wiadomości); 19.15 Knight Rider (serial USA, akcja, przygoda); 20.15 Columbo (serial kryminalny USA, Peter Falk); 22.00 Piłka nożna; 22.55 Gorączka telewizyjna (serial USA); 23.55 RTL Aktuell (wiadomości); 0.05 Airwolf; 1.00 Walka przeciw mafii (serial); 1.50 Strefa mroku; 2.10 Haute Tension: śmiertelna pułapka — francuski film kryminalny z 1990 r.; 3.40 Groźne cienie — thriller USA, 1950 r.; 5.00 After Hours; 5.15 Elf 99.

SKY ONE

7.00 Kot DJ (żółwie mutanty); 9.40 Mrs Pepperpot; 9.55 Playabout; 10.10 Kreskówki; 10.30 The New Leave it to Beaver; 11.00 Maude; 11.30 Młodzi lekarze; 12.00 Młody i niecierpliwy; 13.00 Barnaby Jones; 14.00 E Street; 14.30 Inny świat 15.20 Santa Barbara; 15.45 Zuchwali i piękni; 16.15 The Brady Bunch; 16.45 Kot DJ; 18.00 Different Strokes; 18.30 Bewitched; 19.00 Facts of Life; 19.30 E Street; 20.00 Miłość od pierwszego wejrzenia (romantyczny teleturniej); 20.30 Home Room; 21.00 Golden Rendez vous; 23.00 Studs (teleturniej); 23.30 Autostop; 0.00 JJ Starbuck; 1.00 Naked City; 2.00 Skytext.

UWAGA! UWAGA!

Po pół wieku, wraca na polski rynek ubezpieczeniowa zapomniana już prawie u nas zasada wzajemności, reprezentowana przez Towarzystwo Ubezpieczeń Wzajemnych „TUW". Ubezpieczenia wzajemne polegają na stowarzyszeniu osób nie w celach zarobkowych, lecz dla wspólnego pokrycia powstałych wśród nich określonych szkód losowych. Towarzystwo nie funkcjonuje dla osiągnięcia zysku, a jego kapitał zakładowy stanowi tylko rodzaj funduszu gwarancyjnego na wypadek wypłat odszkodowań przekraczających bieżące wpływy składkowe. W dzisiejszych ekonomicznie trudnych czasach społeczeństwo wzajemnie powinno się wspierać i nieść sobie wzajemnie pomoc w różnych klęskach żywiołowych i innych nieszczęściach losowych, które mogą dotknąć każdego. Przystępując do „TUW" — zapewnisz sobie lepsze warunki ubezpieczeń, prawo współdecydowania o kierunku rozwoju „TUW-u"; udział w zarządzaniu i podziale nadwyżki bilansowej. Informacje: Biuro Regionalne „TUW" Białystok, ul. Warszawska 6, tel. 435-529 w. 286 i wszystkie cechy w woj. białostockim, suwalskim, łomżyńskim.

g 4713-1

URZĄD MIEJSKI w Siemiatyczach,

z a w i a d a m i a, że

w siedzibie Urzędu w dniach 12.05—2.06.1992 r. w godz. 8—15, w pokoju nr 121, będzie wyłożony do publicznego wglądu „Miejscowy plan ogólny zagospodarowania przestrzennego miasta SIEMIATYCZE" z proponowanymi zmianami.

W okresie wyłożenia planu można zgłaszać uwagi i wnioski do ww zmian oraz nowe wnioski.

W ostatnim dniu wyłożenia planu tzn. 2 czerwca br. w godz. od 10—13 projektanci planu będą udzielać wyjaśnień.

k 1612-1

Najtaniej kupisz krajowe i z importu

- ciągniki,
- opryskiwacze,
- kosiarki rotacyjne

w Składnicy Maszyn Rolniczych w Łomży. Tel. 62-07.

Łg 3683-1

Co, gdzie, kiedy?

TEATRY

Teatr Dramatyczny im. Al. Węgierki w Białymstoku — mała scena — „NIENAWIDZĘ", godz. 10, „Zapiski oficera Armii Czerwonej", godz. 13.

Białostocki Teatr Lalek — „Miecz" (bajka sensacyjna), godz. 10.

KINA W BIAŁYMSTOKU

„Pokój" — „Test pilota Pirxa" (pol.), godz. 9, „Switch" (USA, l. 15), godz. 11, 15.30, „Książę przypływów" (USA, l. 15), godz. 13, 17.30, 19.30.

„Ton" — Kino lektur szkolnych „Awantura o Basię" (pol.), godz. 9, „Hook" (USA, l. 12), godz. 11, 14, 17, 19.30.

„Forum" — „Więcej czadu" (USA, l. 15), godz. 13, 15.30, 17.30, „Mystery Train" (USA, l. 15), godz. 19.30 — premiera.

„Syrena" — „Nienormalni" — (pol., l. 12), godz. 9; „Pożegnanie z Afryką" (USA, l. 15), godz. 11; „Rejs" (pol., l. 12), godz. 17; „Imię róży" (niem.-franc., l. 15) godz. 19.

KINA W WOJEWÓDZTWACH BIAŁOSTOCKIM

Bielsk Podlaski „Znicz" — „Księżyc 44" (RFN-USA, l. 15).

Dąbrowa Białostocka „Lotos" — „Dzika namiętność" (USA, l. 18), „Rodzina Addamsów" (USA, l. 12),

Sokółka „Sokół" — „Milczenie owiec" (USA, l. 15).

Siemiatycze „Chrobry" — „Weekend u Berniego" (USA, l. 15).

ŁOMŻYŃSKIM

Łomża „Millenium" — „Ferdydurke" (ang.-franc.-polsk., l. 15).

Ciechanowiec „Meteor" — „Powrót na Błękitną Lagunę" (USA, l. 15).

Wysokie Mazowieckie „Wars" — „Wybraniec śmierci" (USA, l. 15).

SUWALSKIM

Suwałki „Bałtyk" — „Thelma i Louisa" (USA, l. 15).

Augustów „Iskra" — „Syreny" (USA, l. 15).

Ełk „Polonia" — „Zielona karta" (USA, l. 15).

Gołdap „Sambia" — „Akt zemsty" (USA, l. 15), „Powrót Wabiszczura" (USA, l. 18).

Olecko „Mazur" — „Sztuka kochania" (polsk., l. 15).

W razie wypadku

Policja — tel. 997
Straż Pożarna — tel. 998
Pogotowie Elektryczne — tel. 991
Pogotowie Gazowe — tel. 992
Pogotowie Techniczne Wodociągów — tel. 994
Informacja o usługach — tel. 416-545

SŁUŻBA ZDROWIA

W BIAŁYMSTOKU

Pogotowie Ratunkowe, ul. Poleska 89, tel. biura wezwań 990, 999, 524-192 Informacja Pogotowia tel. 22-222.

Ambulatoria Pogotowia, ul. Poleska 89:

- Pediatryczne — czynne w dni robocze w godz. 19—7, w wolne soboty w godz. 15—7, w niedziele i święta w godz. 7—7
- Internistyczne — czynne codziennie przez całą dobę
- Stomatologiczne — czynne w dni robocze w godz. 19—7, w wolne soboty w godz. 15—7, w niedziele i święta w godz. 7—7.

Gabinety zabiegowe:

- Internistyczny dla dorosłych czynny codziennie przez całą dobę
- Gabinet dla dzieci czynny w dni robocze w godz. 19—7, w wolne soboty w godz. 15—7, w niedziele i święta 7—7.

Ambulatorium Chirurgiczne dla dorosłych — ul. I. Białówny 11, tel. 240-41

Ambulatorium Chirurgii Dziecięcej, ul. Wołodyjowskiego 3a.

„Hospicjum" Punkt Konsultacyjny Towarzystwa Przyjaciół Chorych, ul. Świętojańska 1c, tel. 415-607 — czynny w poniedziałki i czwartki w godz. 15—17.

A P T E K A
(ostry dyżur)

Ul. Lipowa 45.

S Z P I T A L E
DYŻURY CODZIENNE

Woj. Szpital Zespolony im. J. Śniadeckiego, ul. M. Skłodowskiej-Curie 26, tel. 216-21 do 26 i 270-41 — dyżuruje rehabilitacja oraz oddziały dziecięce: chirurgia, reanimacja, laryngologia, wewnętrzny.

Woj. Szpital Specjalistyczny im. K. Dłuskiego, ul. Żurawia 14 do godz. 15 tel. 417-570 i 417-694, po godz. 15 tel. 417-593, dyżurują oddziały: gruźlicy dziecięcej, sztucznej nerki, zakaźny dorosłych.

Specjalistyczny Dermatologiczny ZOZ, ul. Św. Rocha 3, tel. 219-06.

Szpital Onkologiczny, ul. Ogrodowa 12, tel. 417-100.

OSTRE DYŻURY

W DNIU 5.V.1992 R.

CHIRURGIA, REANIMACJA KARDIOLOGICZNA, WEWNĘTRZNY, LARYNGOLOGIA, OKULISTYKA, NEUROLOGIA, ZAKAŹNY DZIECIĘCY — Woj. Szpital Zespolony im. J. Śniadeckiego, ul. M. Skłodowskiej-Curie 26, tel. 216-21 do 26 oraz 270-41.

POŁOŻNICTWO — Specjalistyczny ZOZ im. M. Skłodowskiej-Curie, ul. Warszawska 15, tel. 417-100.

ODDZIAŁ GRUŹLICY — Specjalistyczny P/Gruźliczy, ZOZ, ul. Warszawska 18, tel. 412-952.

W ŁOMŻY

Pogotowie Ratunkowe — tel. 999 oraz 38-55

Pogotowie Chirurgiczne — Szosa Zambrowska 1/27 — czynne cała dobę

Woj. Szpital Zespolony, ul. M. Skłodowskiej-Curie 1, tel. 24-01.

Apteka (ostry dyżur), ul. Giełczyńska 1, tel. 32-44.

W SUWAŁKACH

Pogotowie Ratunkowe — tel. 999

Woj. Szpital Zespolony, ul. Gwardii Ludowej 60, tel. 62-546.

Apteka (ostry dyżur), ul. Kopnickiej 3, tel. 50-91.

TELEFONY ZAUFANIA

Białystok — tel. 988 — czynny codziennie w godz. 16—5

Łomża — tel. 988 — czynny w poniedziałki, środy i piątki w godz. 16.30—21.30.

Wyrazy szczerego współczucia
mjr. JERZEMU CZURAKOWI
z powodu śmierci
M A T K I
składają:
współpracownicy z Wojskowej Komendy Uzupełnień w Sokółce.

k 1620-1

Wyrazy głębokiego współczucia
z powodu śmierci
O J C A
kol. Wiacześławowi Mantiukowi
składają:
współpracownicy z Rejonowego Zespołu Doradztwa Rolniczego w Siemiatyczach.

Sig 2606-1

Wyrazy głębokiego współczucia i żalu
kol. JANINIE JANIK
z powodu zgonu
O J C A
składają:
Dyrekcja oraz współpracownicy Białostockich Zakładów Drobiarskich w Białymstoku.

k 1611-1

Współczesna

I Olimpiada Miejska

Ostatnie zgłoszenia

We wtorek, 5 bm. o godz. 19 w Klubie Olimpijczyka MOSiR przy ul. Włókienniczej 4 odbędzie się odprawa kierowników reprezentacji startujących w I Olimpiadzie Miejskiej — Białystok '92, podczas której będzie można jeszcze zgłosić swoją drużynę. Prawo startu mają wszyscy chętni z Białegostoku i okolic nie zrzeszeni w klubach sportowych i związkach sportowych. Można zgłosić się do jednej, kilku czy też wszystkich planowanych konkurencji: turnieju piłki nożnej, koszykówki, siatkówki, tenisa stołowego, szachów, warcab 100-polowych, lekkoatletyki, pływania, bilarda, domino, pięcioboju białostockiego i innych. Wpisowe do Olimpiady bez względu na liczbę konkurencji, w których wystawią swych zawodników poszczególne reprezentacje, wynosi 300 000 zł od zespołów zorganizowanych i 150 000 zł od nie zorganizowanych i szkół.

Zgłosiło się już 30 reprezentacji.

Regionalne puchary

W rewanżowym meczu o puchar W. Kuchara piłkarska reprezentacja juniorów OZPN Warszawa zremisowała z OZPN Suwałki 2:2. W pierwszym spotkaniu tych zespołów górą byli warszawianie, oni też wywalczyli awans do dalszych rozgrywek.

We środę 6 bm. rozegrane zostaną pierwsze półfinałowe mecze o puchar Polski na szczeblu woj. suwalskiego. Spotkają się TKKF Suwałki — Wigry Suwałki, Jurand Bemowo Piskie — Mazur Ełk. Początek spotkań o godz. 17. Rewanże odbędą się 20 bm. również o godz. 17. (mag)

Młodzież na boiskach

Sporo kibiców przyciągnął Turniej Piłki Koszykowej mężczyzn zorganizowany w dniach 1—2 maja, z okazji 201. rocznicy uchwalenia Konstytucji 3 Maja, przez SP 10 i Zarząd Miejski Szkolnych Klubów Sportowych w Łomży. Pierwsze miejsce i puchar ufundowany przez Wydział Spraw Społecznych Urzędu Wojewódzkiego wywalczyła drużyna Zespołu Szkół Drzewnych w Łomży, podopieczni Leszka Zwierzyńskiego, pokonując reprezentację łomżyńskich nauczycieli wf — 2 m. i zespół LO.

— ● —

Bezpośrednio po zakończeniu tej imprezy odbył się — z udziałem kilkudziesięciu ochotników — Turniej Rzutów za „3" punkty, w którym najlepszym okazał się Paweł Kaliściak i Edward Traskowski — nauczyciele wf w SP 10 w Łomży.

— ● —

W SP 7 w Łomży w dniach 1—2 maja z tejże okazji zorganizowano Turniej Piłki Nożnej roczników 1978 i młodszych. Zwycięstwo przypadło drużynie SP 3 (opiekun Paweł Piwowarski), kolejne miejsca zajęły reprezentacje SP 7, SP 9 i 4 miejsce — SP 1.

Szachowe Grand Prix

W niedzielę w kawiarni Fama w Białymstoku odbył się IX Turniej Grand Prix dzieci i młodzieży w szachach. Zwyciężył **Krzysztof Cyluk (MDK)** przed **Jackiem Kujawą (Jagiellonia)** i **Janem Kondraciukiem (MDK).**

Ostatnia impreza z tego cyklu odbędzie się 6 czerwca w Klubie Rozrywki przy ul. Wierzbowej w Białymstoku. (mag)

Na okręgowych boiskach

Klasa okręgowa białostocko-łomżyńska

Cresovia Siemiatycze — Warmia Grajewo 2:0 (0:0), obie bramki strzelił Twarowski w 75. i 80. min.

Tur Bielsk Podlaski — Włókniarz Białystok 1:0 (1:0,) bramka — Doliński w 3. min.

Promień Mońki — Olimpia II Zambrów 2:3 (1:0), bramki: dla Promienia — Snopko (26 — karny), Markowski (70), dla Olimpii — Włodkowski (78, 80), Prusiński (59).

Sokół Sokółka — Unia Ciechanowiec 4:4 (4:2), bramki: dla Sokoła — Masłowski 3 i Kucharewicz, dla Unii — Pietrzykowski — 2, Długołęcki i Sękal.

Jagiellonia II Białystok — Pogoń Łapy 5:0, bramki: Głębocki — 2, Witkowski, Puchacz, Cielerski.

Ziemowit Nowogród — Narew Choroszcz 2:0 (0:0).

Tabela:

1.	Jagiellonia II	28	43—13
2.	Warmia	24	39—16
3.	Pogoń	20	32—16
4.	Olimpia II	37	42—31
5.	Sokół	16	30—33
6.	Cresovia	16	23—23
7.	Unia	14	27—24
8.	Włókniarz	11	26—43
9.	Narew	10	25—29
10.	Promień	8	15—35
11.	Tur	7	34—64
12.	Ziemowit	6	23—42

Suwalska klasa okręgowa

Mazur Pisz — Czarni Olecko 1:2. Bramki dla Czarnych: Leśniewski (50 min.) Czycza (72 min., karny), dla Mazura: Gutowski (18).

MKS Orzysz — Piast Rakowo Małe 1:1. Bramka dla MKS-u: Dziedzicki (13 min.), dla Piasta: S. Powichrowski (82 min.).

LKS Lega — Mazur Wydminy 8:1. Bramki dla Legi: Kaźmierzewski — 3, (3, 27, 51 min.). D. Szrajter (5 min.), Popowski (61). Maciorowski (70 min.), Fil (80 min.), Bałkowski (85 min.), dla Mazura: Ragejszyn (24 min.).

Sparta Augustów — Pomorzanka Sejny 5:1. Bramki dla Sparty: Bielawski — 2 (60, 77 min.). Dyczewski (15 min.), Kitlas (61 min.), Rybek (20 min.), dla Pomorzanki: Żyliński (10 min.).

Rominta Gołdap — Mazur Ełk 1:3. Bramki dla Mazura: Pawlik (20 min.), Miakinin (22 min.), Orłowski (25 min. karny), dla Rominty: Ołowniuk (47 min.).

Nida Ruciane Nida — Jurand Bemowo Piskie 0:0.

Orkan Drygały — Węgoria Węgorzewo 3:0. Bramki zdobyli: Tyszkiewicz (45 min.), Gotfryd (70 min.), Laszkowski (89 min.).

1.	Nida	37	61—12
2.	Mazur E.	36	78—13
3.	Lega	29	57—24
4.	Jurand	26	30—20
5.	Czarni	23	34—22
6.	Mazur P.	22	35—25
7.	Sparta	21	37—38
8.	Piast	16	34—49
9.	Tęcza	15	17—28
10.	Rominta	14	33—45
11.	Węgoria	13	24—37
12.	Mazur W.	13	39—67
13.	MKS Orzysz	12	30—62
14.	Pomorzanka	11	29—57
15.	Orkan	9	17—47

Białostocka klasa „A"

Lider tabeli — Skra Czarna Białostocka — utrzymał przodownictwo i trzy punkty przewagi nad Ogniskiem dzięki trzem celnym trafieniom Bartosza Cholewo w Poświętnem w meczu z Orkanem.

Wyniki: Orkan Poświętne — Skra Czarna Białostocka 1:3 (1:1), Krypnianka Krypno — Ognisko Białystok 1:2, Gryf Michałowo — Rudnia Zabłudów 4:2, Orzeł Kleszczele — Relax Uhowo 2:3 (1:2), Start Supraślanka — Iskra Narew 5:0.

1.	Skra	23	37—12
2.	Ognisko	20	36—20
3.	Start	17	33—21
4.	Lampart	16	31—17
5.	Relax	18	24—24
6.	Orkan	13	23—19
7.	Gryf	13	29—40
8.	Iskra	10	25—38
9.	Orzeł	9	22—31
10.	Krypnianka	8	28—30
11.	Rudnia	8	19—45

Łomżyńska klasa „A"

W decydującym o prowadzeniu w tabeli spotkaniu Ruch Wysokie Mazowieckie pokonał Wissę Szczuczyn 2:0 po bramkach Dmochowskiego oraz Bielawskiego i powiększył przewagę nad najgroźniejszym rywalem do trzech punktów.

Klasa „M" juniorów

Jeziorak Iława — Stomil Olsztyn 0:3, Mławianka Mława — Polonez Warszawa 2:0, MOP Białystok — Włókniarz Białystok 2:1. Bramki dla MOP: Janicki, Kucharski, Legia Warszawa — Jagiellonia Białystok 0:2, Hutnik Warszawa — Drukarz Warszawa 4:0, Polonia Warszawa — Olimpia Warszawa 1:1, Narew Ostrołęka — Agrykola Warszawa 6:1.

1.	Jagiellonia	37: 3	93—23
2.	Agrykola	34: 6	44—17
3.	Stomil	28:12	50—20
4.	MOP Karo	25:15	47—36
5.	Olimpia	25:15	35—31
6.	Jeziorak	22:18	40—36
7.	Polonia	18:23	27—47
8.	Mławianka	18:22	27—34
9.	Narew	17:23	35—40
10.	Hutnik	17:23	27—32
11.	Polonez	14:26	31—49
12.	Legia	10:32	26—54
13.	Drukarz	10:32	25—63
14.	Włókniarz	6:32	18—48

„A" klasa Suwałki

Grom Wieliczki — Polonia Raczki 1:2, Polonez Nowa Wieś Ełcka — Unia Woźnice 1:0, Polonia Raczki — Orzeł Stare Juchy 2:1, Znicz Biała Piska — Olimpia Miłki 1:0.

1.	Znicz	20	33—13
2.	Pogoń	18	35—15
3.	Polonez	17	32—19
4.	Polonia	15	26—24
5.	Unia	14	31—19
6.	Prostki	9	16—24
7.	Zwiastun	8	18—26
8.	Orzeł	7	14—25
9.	Olimpia	3	11—31
10.	Grom	1	8—41

Ratują gminny sport

„W tych trudnych dla wszystkich czasach coraz częściej sport w małych miejscowościach może jeszcze istnieć tylko i wyłącznie dzięki dotacjom Rad Gmin. Spowodowane jest to w większości brakiem dużych zakładów pracy czy przedsiębiorstw prywatnych, które mogą łożyć spore sumy na sport i istnienie klubów sportowych. W wielu małych miejscowościach w naszym regionie nie ma też jeszcze zwyczaju, że lokalni biznesmeni utrzymują sportowców i kluby, chcąc zachować w ten sposób sport, który jest okazją dla młodych ludzi do wyżycia się i zapełnienia wolnego czasu oraz rozrywką dla kibiców.

I to na szczęście dostrzegają w małych miejscowościach radni. Ostatnio Rada Gminy w Prostkach przeznaczyła gminnemu sportowi kwotę 20 mln zł, które zostaną przekazane na potrzeby reaktywowanego w ub. roku Klubu Sportowego Prostki. Dzięki tym pieniądzom piłkarze mogą w miarę spokojnie trenować i grać w suwalskiej A-klasie. Część pieniędzy pójdzie też na szkolenie piłkarskiej młodzieży, bo takie grupy są właśnie tworzone w KS Prostki.

Jeszcze więcej, bo 80 mln zł z budżetu gminy przeznaczono na sport w Szczuczynie. Ale trudno się temu dziwić, jeśli weźmie się pod uwagę sportową aktywność MLKS Wissy Szczuczyn. Piłkarze od lat znani są z dobrej pracy z piłkarską młodzieżą a młodzi zapaśnicy mają już w swej kolekcji sporo medali i to nie tylko z lokalnych imprez. Dlatego też w rozmowie z wiceprezesem Wissy, Januszem Marcinkiewiczem wyczułem spokój i pewność, że sport w gminie nie zginie. Świadczy też o tym fakt, że w ostatnich miesiącach (o czym wielokrotnie pisaliśmy) w Szczuczynie było wiele imprez masowych i rekreacyjnych, o czym mogą sobie tylko pomarzyć mieszkańcy dużych ośrodków miejskich, gdzie na sport (głównie ten wyczynowy) przeznacza się sporo milionów.

W gminie Trzcianne, gdzie nie ma klubów sportowych czy sekcji wyczynowych biorących udział w rozgrywkach sportowych, radni przeznaczyli na sport blisko 18 mln zł. Według zapewnień wójta gminy Henryka Pogorzelskiego w zupełności wystarczą to na zorganizowanie gminnych zawodów — głównie dla młodzieży szkolnej. Więcej pieniędzy nie trzeba, bo nikt w Trzciannem nie uprawia wyczynowo sportu, a ludzie nie mają jeszcze nawyków brania masowego udziału w imprezach sportowych i rekreacyjnych.

Jak widać, różne są potrzeby gminnego sportu. Najważniejsze jest to, że radni nie dają mu zginąć. Oby tak było zawsze. (wi)

BIFAX
Przed. z Grupy „FAXON" W-wa
Serdecznie zaprasza
na pierwszą w Białymstoku
wystawę
Kopiarek i Telefaxów
Canon
oraz wybranego sprzętu elektr. firm
MITSUBISHI, IWATSU, TEC
Dnia 05.05.92 r. w godz. 15.00-18.00
W dniach 06 i 07.05.92 r. w godz. 10.00-18.00
Wystawa odbędzie się w siedzibie biura
Białystok, ul. 1000-lecia Państwa Polskiego 10.
Wystawa połączona jest ze sprzedażą sprzętu.
W czasie trwania wystawy — CENY PROMOCYJNE
k 1578-0

World Cruise Corporation

5.000 Stanowisk Pracy Na Statkach Wycieczkowych

Stanowiska pracy na statkach wycieczkowych na Karaibach są dla mężczyzn i kobiet w wieku od 18 do 40 lat.

Dostepne stanowiska: Szefowie kuchni i załoga kuchenna, kelnerzy/-ki, obsługa barów, obsługa sklepowa, pracownicy administracyjni, ekipa sprzątająca, mechanicy, płatnicy, recepcjoniści, marynarze, oficerowie pokładowi, i wiele innych stanowisk. (Uprzednie doświadczenie nie jest wymagane dla wszyskich stanowisk).

Płace: 8.000 - 30.000 dolarów USA rocznie

Dodatkowe świadczenia: * Zakwaterowanie w nowoczesnych kabinach i bezpłatne wyżywienie * Nieopodatkowane zarobki * Bezpłatne przeszkolenie. Jeżeli jesteś zainteresowany/-a dobrze płatna praca na statku wycieczkowym, wypełnij poniższy kupon i wyślij do:

World Cruise Corporation
2895 Biscayne Blvd. Suite 411
Miami, FL 33137 U.S.A.

☐ Pan ☐ Pani
Nazwisko: ____
Ulica: ____
Miejscowość: ____
Kod pocztowy: ____ Kraj: ____
Pol. 7
Obecnie wykonywany zawód w Polsce: ____

k 1415-0

Państwowe Gospodarstwo Rolne w Imionku, 12-200 Pisz, ogłasza przetarg nieograniczony na sprzedaż niżej wymienionego sprzętu:

1. Ciągnik C-360	szt.	2
2. Samochód dostawczy „Tarpan"	szt.	1
3. Kombajn ziemniaczany zrzędowy	szt.	1
4. Przyczepa transportowa	szt.	1
5. Roztrząsacz obornika	szt.	1
6. Siewnik zbożowy	szt.	1

Przetarg odbędzie się w dniu 15.05.1992 r. o godz. 10. Przystępujący do przetargu winni wpłacić wadium 10 proc. ceny wywoławczej do kasy PGR.
Zastrzegamy prawo unieważnienia przetargu bez podania przyczyn.

k 1613-1

Skup złomu stalowego i metali kolorowych

Zakład Skupu i Przerobu Surowców Wtórnych w Białymstoku, ul. Tetmajera 34 prowadzi skup złomu płacąc gotówką przy odbiorze.

Przykłady cen:

1.	stalowy o grub. do 4 mm	— 80 zł/kg
2.	stalowy o grub. od 4 do 6 mm	— 200 zł/kg
3.	stalowy o grub. od 6 do 8 mm	— 250 zł/kg
4.	stalowy o grub. ponad 8 mm	— 300 zł/kg
5.	stalowy — szyny kolej. i podkł.	— 450—500 zł/kg
6.	żeliwny	— 200—300 zł/kg
7.	miedzi kl. I	— 20.000 zł/kg
8.	miedzi kl. II	— 19.000 zł/kg
9.	miedzi kl. III	— 17.000 zł/kg
10.	mosiądzu i brązu	— 8.000—10.000 zł/kg
11.	chłodnice	— 6.000 zł/kg
12.	aluminium energetyczne	— 6.000—8.000 zł/kg
13.	aluminium plastyczne	— 4.000 zł/kg
14.	aluminium w odlewach	— 3.000 zł/kg
15.	nikiel	— 60.000—70.000 zł/kg

Punkt skupu: ul. Traugutta (Dworzec Fabryczny) tel.: 754-268
ul. Tetmajera 34 (tylko met. kolorowe) tel.: 517-525
Informacje o skupie pod 514-636 lub 514-934.

g 4654-00

„Skubanie Złotej Kury"

„Don King „wyssał" z Mike'a Tysona miliony dolarów dla siebie i swojej rodziny" — twierdzi były współpracownik promotora, Joseph A. Maffia, na łamach New York Daily News.

Maffia (nazwisko nasuwające niemiłe skojarzenia), szef finansów „Don King Productions" od lipca 1986 r. do września 1991 r. ma złożyć to zaprzysiężone oskarżenie przeciw Kingowi w sądzie federalnym na Manhattanie. Według niego, promotor „oszczędzał" na bezpieczeństwie boksera, rachunkach podróży, a nawet remoncie domu. Członkowie rodziny Kinga otrzymywali wynagrodzenie jako „konsultanci". Na przykład, żona promotora Henrietta dostała 100 tys. dolarów jako „konsultantka", córce — Debbie wypłacano rocznie 52 tys. dol., jako prezesowi „Mike Tyson Fan Club". Jej mąż — Greg Lee, po każdej walce Tysona dostawał ok. 15 tys., a dwaj synowie promotora po ok. 50 tys. za „konsultacje".

Ocenia się, że tak „Skubana Złota Kura" czyli Tyson zarobił przed skazaniem 70 milionów dolarów. Było więc z czego czerpać.

Benefis mistrza

Z okazji Dnia Hutnika zorganizowano 4 bm. w Katowicach benefis mistrza Polski w tenisie stołowym — zespołu Baildonu. W trakcie imprezy po raz drugi wręczono zwycięzcom ligowej rywalizacji złote medale, których tym razem wystarczyło dla wszystkich zawodników, gdyż klub dokupił w PZTS za sumę 240 tys. zł 2 brakujące „krążki". Centralnym punktem imprezy był pojedynek „hutniczej" drużyny z kadrą PZTS, w którym lepszy okazał się Baildon wygrywając 4:3, a o zwycięstwie katowiczan zadecydowała wygrana **Leszka Kucharskiego** w ostatnim pojedynku meczu z **Piotrem Skierskim 22:20, 21:19.**

Punkty w tym spotkaniu zdobyli: dla Baildonu — **Jarosław Łowicki** — 2 oraz **Leszek Kucharski** i **Adam Płodzień** — po 1, a dla kadry PZTS — **Lucjan Błaszczyk, Jarosław Kołodziejczyk** i **Piotr Skierski** — po 1. (PAP)

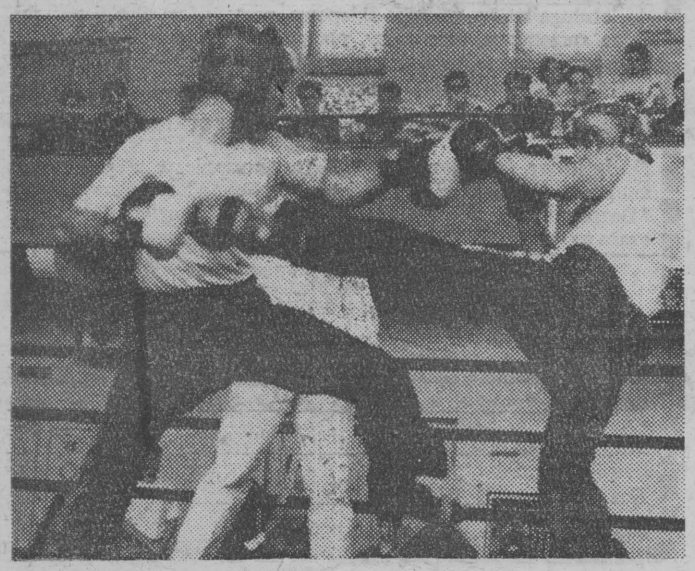

Do tej pory sporty walki w naszym regionie kojarzyły się przede wszystkim z wyczynami judoków i bokserów. Być może już niedługo przedstawiciele kolejnej „walczącej" dyscypliny podbiją serca kibiców z naszego regionu. W sobotę w hali Jagiellonii niewielu kibiców oglądało strefowe eliminacje do mistrzostw Polski w Kick-Boksingu. Szkoda, bo takich akcji jak ta na powyższym zdjęciu było wiele.

Pozostali Bułgarami

„Czterech bułgarskich ciężarowców, którzy wyemigrowali do Australii, będzie mogło wystartować w letnich igrzyskach olimpijskich w Barcelonie w barwach Bułgarii" — poinformowały oficjalnie w Sofii władze bułgarskiego sportu.

Dotyczy to przede wszystkim mistrza olimpijskiego z Seulu, **Sewdalina** Marinowa oraz byłych mistrzów świata Kiryła Kunewa i **Stefana** Botewa. Czwartym emigrantem jest starszy już zawodnik, który przed laty zakończył karierę sportową w Bułgarii — **Błagoj Błagojew.**

Bułgarscy ciężarowcy wyemigrowali do Australii w ub. roku i nie zdołali załatwić obywatelstwa tego kraju.

Śladami brata

W Koninie zakończył się ostatni, czwarty turniej klasyfikacyjny juniorów w szabli. Bardzo dobrze spisali się w nim podopieczni trenera Grzegorza Florczaka. Szermierze białostockiej Jagiellonii ulegli tylko dwóm reprezentantom miejscowego KKS Konin: **Tomaszowi Pigule i Tomaszowi Wiśniewskiemu.** Tuż za nimi uplasował się **Andrzej Falkowski**, szósty był **Krzysztof Falkowski**, zaś dziewiątą pozycję zajął **Marcin Błoch.**

Były to ostatnie zawody polskich szablistów przed mistrzostwami świata juniorów, które rozpoczną się 30 bm. w Bonn. Trener kadry — **Tadeusz Pigula** — do reprezentacji na zawody w Niemczech zaproponował trzech zawodników: dwóch koninian i **Andrzeja Falkowskiego.** Decyzję podejmie zarząd Polskiego Związku Szermierczego. Warto dodać, że rok temu w mistrzostwach świata juniorów brał udział brat Andrzeja — Krzysztof.

(tkk)

PANIE GÓRĄ!

Przez kolejne trzy tygodnie naszego konkursu polegającego na odgadnięciu wyniku meczu Jagiellonii kibice nie potrafili trafnie wytypować rezultatu. Tym samym nagroda wzrosła do 600 tys. złotych. Spośród prawdziwego stosu typów wyniku meczu Jagiellonia — Avia tylko jeden kupon okazał się trafny. Przypomnijmy, że białostoczanie wygrali 5:0 (3:0).

Zwycięzczynią konkursu została p. Bożena Stankiewicz, zamieszkała w Sejnach przy ul. Łąkowej 28/22. Serdecznie gratulujemy, a laureatkę prosimy o zgłoszenie się po odbiór nagrody.

Od dziś typujemy wynik meczu Petrochemia Płock — Jagiellonia. Nagroda: 200 tys. złotych.

Wielki konkurs TYLKO dla kibiców

Odgadnij WYNIK MECZU!

NAGRODA — 200 tys. zł!

Petrochemia — Jagiellonia

Wynik ..... do przerwy .....

Imię i nazwisko .....

.....

Adres .....

.....

TELEGRAMY

◆ W Bydgoszczy zainaugurowano eliminacje pierwszych mistrzostw Polski w cyklotrialu — dyscyplinie rowerowej wzorowanej na motocyklowych rajdach obserwowanych (tralu). Startowało 65 zawodników i 2 zawodniczki z 8 klubów. Rywalizowano w kategorii sportowej (na specjalnie przystosowanych rowerach BMX, bez ograniczeń wieku). Kolejne eliminacje odbędą się w Łodzi, Stryszowie, Bielsku-Białej i Gliwicach.

◆ Hiszpański kolarz z grupy Clas — **Jon Unzaga** wygrał w poniedziałek 8 etap wyścigu dookoła Hiszpanii. Na mecie pierwszego górskiego etapu, tegorocznej **Vuelty Unzaga** wyprzedził **Martina Farfana** z Kolumbii. Trzeci był **Pedro Delgado** (Hiszpania) ze stratą 11 sek. Liderem wyścigu jest nadal hiszpański kolarz **Jesus Montoya.**

◆ Reprezentacja rugbystów **C-SRF** pokonała w Sofii Bułgarię 16:3 (6:3) — spotkanie decydowało o awansie drużyny naszych południowych sąsiadów z grupy „C" do grupy „B" mistrzostw Europy.

◆ Rozpoczęły się rozgrywki I ligi hokeja na trawie. W pierwszej kolejce najciekawszy był mecz w Toruniu. Miejscowy Pomorzanin, mistrz Polski na otwartych boiskach w 1990 r., podejmował aktualnego obrońcę mistrzowskiego tytułu — Pocztowca Poznań. Wygrali gospodarze 1:0 (0:0). Po kilku latach do grona najlepszych powrócił LKS Rogowo, niegdyś dwukrotny wicemistrz Polski, przegrywając na inaugurację z sąsiadami z Pałuk — LKS Gąsawa 1:2 (1:0).

◆ Reprezentantka Jugosławii **Monica Seles** jest najlepiej zarabiającą tenisistką, co potwierdziła opublikowana przez WTA w St. Petersburgu (Floryda) lista zawodniczek mających najwyższe dochody. W ścisłej czołówce znajduje się jeszcze Hiszpanka **Arantxa Sanchez Vicario** i Argentynka **Gabriela Sabatini.**

◆ W rezydencji arcybiskupa Barcelony odbyło się spotkanie kapłanów z dziennikarzami pod hasłem „Co kościół katolicki może zrobić dla igrzysk". Po konferencji goście zwiedzili centrum ekumeniczne w wiosce olimpijskiej, gdzie zapoznali się z projektem religijnego serwisu informacyjnego, jaki nadawany będzie przez okres trwania igrzysk olimpijskich w Barcelonie.

(opr. ela)

Z okazji Konstytucji

Z okazji uchwalenia Konstytucji 3 Maja w ostatnią sobotę na trasie Rudka—Brańsk odbył się bieg, w którym startowało 107 zawodników, w tym 48 kobiet.

Wyniki na poszczególnych dystansach: dziewczęta, rocznik 1977 i młodsze, 2500 m — 1. **Urszula Bobel** (SP Rudka), 2. Dorota Szymborska, 3. Renata Szymborska (obie SP Niemyje Nowe); rocznik 1976—75, 4000 m — 1. **Katarzyna Dubniak**, 2. Anna Niemyjska, 3. Dorota Kosińska (wszystkie ZSR Rudka); rocznik 1974 i starsze 6000 m — 1. **Justyna Mańkowska**, 2. Monika Moczulska, 3. Barbara Roguska (wszystkie ZSR Rudka). Mężczyźni, rocznik 1977 i młodsi, 400 m — 1. **Jarosław Raciborski**, 2. Grzegorz Raciborski (obaj SP Niemyje Nowe), 3. Paweł Bobel (SP Rudka) rocznik; 1976—75, 6000 m — 1. **Artur Biesiada** (ZSR Rudka), 2. Artur Rogowski (ZSM Łapy), 3. Jacek Krasucki (LZS Brańsk); rocznik 1974 i starsi, 10.000 m — 1. **Andrzej Wardaszka**, 2. Marek Boratyński (obaj SN Białystok), 3. Ryszard Bagiński (ZSZ Bielsk Podlaski).

W klasyfikacji drużynowej na poszczególnych dystansach zwyciężyli: dziewczęta — 2500 m: **SP Rudka**, 4000 m: **ZSR Rudka**, 6000 m **ZSR Rudka**; chłopcy — 4000 m: **SP Brańsk**. W biegu głównym na dystansie 10.000 m pierwsze miejsce zajął Białystok.

Nagrody i puchary wręczali: burmistrz Brańska, dyrektor Banku Spółdzielczego w Brańsku i dyrektor Zespołu Szkół Rolniczych w Rudce. (tkk)

Tenisowy kalejdoskop

■ W Zespole Szkół Rolniczych w Dojlidach odbyły się mistrzostwa internatów woj. białostockiego. W grupie dziewcząt zwyciężyła M. Trykozko przed W. Bołbot (obydwie ZSR Dojlidy) i M. Dorożko (ZSZ nr 1 w Białymstoku). Wśród chłopców wygrał M. Słoma (ZSM Białystok) przed B. Kuczko i J. Stefanow (ZSR Dojlidy).

Drużynowo triumfował ZSR Dojlidy przed ZSM Białystok i ZSMW Białystok.

■ Od piątku do niedzieli odbywały się mistrzostwa Polski kadetów i kadetek w tenisie stołowym. Startowali tam reprezentanci SKTS Łomża. Renata Staniurska zajęła dziewiątą pozycję, zaś ekipa SKTS Łomża w klasyfikacji drużynowej uplasowała się na 9—10 pozycji ex aequo.

■ W Łomży odbył się III Turniej z okazji Rocznicy Uchwalenia Konstytucji 3 Maja. Rywalizowano w dwóch kategoriach — kadet i open. Zawody zakończyły się sukcesem pingpongistów SKTS Łomża. Wśród kadetów zwyciężył M. Dobrowolski przed A. Rogińskim i M. Grabowskim (wszyscy SKTS). W kategorii open wygrał M. Tarnacki (SKTS) przed J. Leszczyńskim i M. Dobrowolskim (obaj Kłos Solniczki). (mag)

Sportowe wakacje

WOPR w Białymstoku organizuje w sierpniu obozy sportowe w programie których przewidywana jest nauka pływania, wiosłowania oraz elementy ratownictwa wodnego i płetwonurkowania. Bliższe informacje pod nr. tel. 410-060.

ECHA SPORTOWYCH WYDARZEŃ

Wzmocnienia pozorne

Mackievicius i Kasparavicius byli pierwszymi sportowcami zza wschodniej granicy, którzy występowali na polskich boiskach. Od tego faktu minęły blisko cztery lata, dziś na niemal wszystkich ligowych arenach możemy zobaczyć stranieri z Litwy, Białorusi, Ukrainy i innych państw byłego ZSRR. Czy zawsze spełniają oni pokładane w nich nadzieje? Myślę, że wydarzenia ubiegłego sportowego weekendu dały na to pytanie odpowiedź.

Piłkarze Jagiellonii w meczu z Avią wystąpili w eksperymentalnym zestawieniu. Trener Szerszenowicz od podstaw musiał zbudować drugą linię. W roli głównego dyspozytora piłek wystąpił Wiktor Sokoł. Przed sezonem wielu kibiców dzwoniło do redakcji z zapytaniem, czy przypadkiem białostocki szkoleniowiec nie popełnił błędu kupując 37-letniego już zawodnika. Wydaje się, że były piłkarz Dynama Mińsk kolejny raz udowodnił, iż sportowcom nie należy zaglądać do metryki. Sześć strzelonych goli i wiele znakomitych zagrań świadczą o tym, że był to udany zakup. W tej chwili chyba żaden z jagiellończyków nie dorównuje piłkarską klasą Sokołowi.

Podobnie rzecz się ma z litewskimi pięściarzami występującymi w Hetmanie. Karpaczauskas i Juszkaviczius to mocne punkty białostockiego teamu. Obydwaj reprezentują wysoką klasę. Szkoda tylko, że w klubie nie mają w swoich kategoriach godnych zastępców z polskimi paszportami.

W ostatnim czasie nastąpił duży przypływ wschodnich piłkarzy do III-ligowych drużyn piłkarskich w naszym regionie. Jedni grają i stanowią o sile swoich zespołów, inni grzeją ławę. Na przykład Olimpia Zambrów odczuła w ostatnim spotkaniu brak Kudeja i słabszą dyspozycję Rassichina. Konsekwencją tego była porażka z Polkolorem. Wszystko to świadczy przede wszystkim o słabości naszego sportu i to nie tylko regionalnego. Teraz łatwiej jest sprowadzić średniej klasy zawodnika z byłego ZSRR niż wyszkolić sportowca o takich samych umiejętnościach w kraju. Taka polityka przynosi doraźne skutki. Zaspokaja chwilowe niedobory, ale na dłuższą metę może być opłakana w skutkach. Już teraz zaczynamy tęsknić za sukcesami na międzynarodowym forum. Wątpię jednak, żeby zawodnicy ze wschodu występujący u nas przyczynili się do podniesienia rangi naszego lokalnego i krajowego wyczynu. Teraz, jak lustrzane odbicie, obnażają nasze słabości...

MAREK GĄSIOROWSKI

Rajd Korsyki

Trzykrotny triumfator samochodowego rajdu Korsyki — **Didier Auriol** (Francja) pewnie zmierza do sukcesu w korsykańskiej imprezie. Po dwóch etapach i 13 odcinkach specjalnych **Auriol** wyprzedza o 1.02 swego rodaka **Delecoura** i o 1.45 innego Francuza — **Philippe Bugalskiego.** Długi, odbywający się w dokuczliwym upale drugi etap potwierdził dominację Auriola i jego znakomicie przygotowanej lancii. Lider uzyskiwał najlepsze czasy na odcinkach specjalnych, tylko jeden raz wyprzedził go bardzo bojowo jadący kolega ze stajni lancii — Włoch **Aghini.**

Klasyfikacja rajdu po dwóch etapach: 1. Didier Auriol (Francja) lancia delta hf 2:57.01; 2. Francois Delecour (Francja) ford sierra, strata 1.02; 3. Philippe Bugalski (Francja) lancia 1.45. (PAP)

Zebranie olimpijczyków

We czwartek 7 bm. o godz. 14 w Klubie Olimpijczyka w Białymstoku odbędzie się zebranie Komisji Wojewódzkiej PKOl. Tematem posiedzenia będzie podsumowanie obchodów Dni Olimpijczyka w naszym regionie. (mag)

SPORT TAKŻE NA STR. 7

„GAZETA WSPÓŁCZESNA" — dziennik regionalny. Redaguje kolegium: Wojciech Jarmołowicz (p.o. redaktora naczelnego), Wiesław Janicki, Maria Kaczyńska, Grzegorz Daszuta.
WYDAJE: „Kresy BG" spółka z o.o., prezes ADAM DOLISTOWSKI tel. 209-35.
ADRES: Białystok ul. Suraska 1, skr. poczt. 193, telex 85-2106 fax 232-45. Pa redaktora naczelnego — tel. 277-10, sekretariat redakcji — tel. 215-08, magazyn „TYDZIEŃ" tel. 226-23. DZIAŁ INFORMACJI tel. 211-18 i 232-41. DZIAŁ PUBLICYSTYKI tel. 253-66. DZIAŁ SPORTOWY tel. 223-17. FOTOREPORTERZY tel. 232-42. REDAKCJA NOCNA tel. 753-281. KOREKTA tel. 752-817. BIURO OGŁOSZEŃ tel. 251-166.
ODDZIAŁY: Łomża, Aleja Legionów 7, tel. 56-97; SUWAŁKI ul. Kościuszki 32 tel. 57-26 i 30-00.
Druk: BIAŁOSTOCKIE ZAKŁADY GRAFICZNE.
Drukował: STANISŁAW ARENDT
Redaktor wydania — GRZEGORZ DASZUTA
Redaktor depeszowy — ELŻBIETA SŁUPSKA
Kierownik korekty — WANDA BOCHENKO