W „Szczęśliwej Siódemce" do wygrania 1.000.000!

GAZETA
Współczesna
Czwartek

DZIENNIK REGIONALNY 171 (12 568) A. Cena 1.500 zł BIAŁYSTOK, ŁOMŻA, SUWAŁKI, 3 września 1992 r. Izabeli, Szymona, Erazmy

kraj

o Ewentualna emisja banknotu o nominale 2 mln zł zależy od decyzji o denominacji złotówki — powiedział rzecznik NBP, **Tomasz Uchmann.** „Jeśli denominacja przeciągnie się, wprowadzenie banknotu o nominale 2 mln zł będzie konieczne" — stwierdził. Dodał, że decyzja o emisji banknotu o nominale 2 mln zł nie jest przesądzona.

o Po kilkunastogodzinnym deszczu w Kuźni Raciborskiej pożar w tamtej okolicy został w zasadzie opanowany — poinformował oficer dyżurny PSP w Katowicach.

o Prokuratura Wojewódzka w Warszawie przedstawiła zarzut o zagarnięcie mienia społecznego znacznej wartości (475 mln złotych) jednej z osób związanych ze sprawą Funduszu Obsługi Zadłużenia Zagranicznego — poinformował prowadzący śledztwo prokurator **Janusz Kalwas.**

o Senacka komisja inicjatyw i prac ustawodawczych, rozpatrując przyjętą przez Sejm 1 sierpnia br. zmianę ustawy o popiwku, postanowiła zaproponować skreślenie w całości artykułu, przyznającego ulgi w popiwku eksporterom.

o Sejmowa komisja regulaminowa i spraw poselskich na środowym posiedzeniu pozytywnie zaopiniowała sprawozdanie z wykonania budżetów Kancelarii Sejmu i Senatu w 1991 r. Wydatki Kancelarii Sejmu wyniosły 95,5 proc. wydatków zaplanowanych, a Kancelarii Senatu 90 proc.

świat

● Minionej nocy grupy młodych Niemców ponownie napadały na domy dla azylantów i cudzoziemców. Największy napad odnotowano w małym saksońskim miasteczku Floeha koło Chemnitz, gdzie napastnicy z Chemnitz obrzucili kamieniami i butelkami z płynem zapalającym budynek zamieszkany przez 150 cudzoziemców, głównie Wietnamczyków.

o W związku z zanotowaniem na Krymie przypadku cholery miejscowe władze poleciły zamknąć plaże i wprowadzić surową kontrolę produktów żywnościowych sprzedawanych na targowiskach.

o W starej willi **Ramiza Alii,** byłego komunistycznego prezydenta Albanii, przez drzwi w szafie otwiera się tajne wejście do sieci tunelów i bunkrów, zbudowanych 30 metrów pod ziemią, by ułatwić byłym przywódcom ucieczkę i zagwarantować schronienie w razie ataku lotniczego.

Piotr Jaroszewicz bał się od pewnego czasu...

Mord w Aninie

— Korespondencja własna —

Piotr Jaroszewicz, były premier PRL w latach 1970—1980 i jego żona Alicja Solska, kiedyś dziennikarka „Trybuny Ludu", zostali zamordowani w swoim domu w podwarszawskim Aninie.

Na zwłoki natknął się syn Jaroszewiczów, Andrzej. Przyjechał do rodziców zaniepokojony ich przedłużającym się milczeniem. Natychmiast powiadomił o makabrycznym odkryciu posterunek policji. Policjanci zapamiętali przerażenie bijące ze słuchawki telefonu. Była północ z wtorku na środę.

(Szczegóły na str. 2)

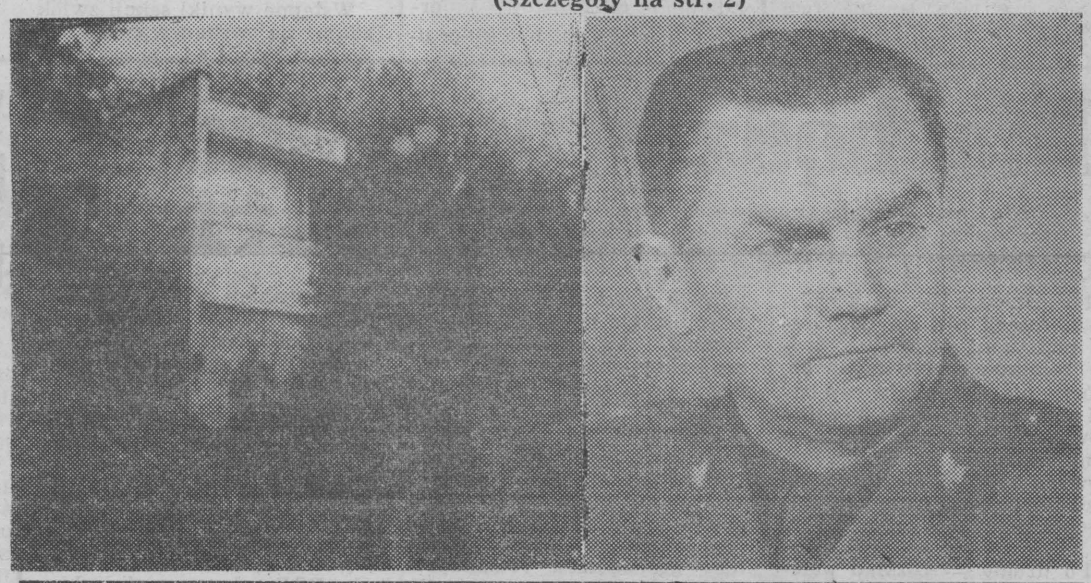

MALUCH dla CIEBIE

Kupon i szczegóły na stronie 4.

W MAGAZYNIE „TYDZIEŃ"

Tajemnice twierdzy w Osowcu

Rambo-junak

Skarby La Platy

Już w piątek!

Pikieta przed URM

Kilkudziesięciu przedstawicieli strajkującej załogi „Ursusa" rozpoczęło 2 bm. rano pikietę Urzędu Rady Ministrów. **Sławomir Dominik** z komitetu strajkowego powiedział, że codziennie będzie w niej uczestniczyło ok. 90—100 osób „aż do rozstrzygnięcia sprawy zakładu".

Pikietujący rozwiesili przed siedzibą urzędu transparenty z napisami: „Towarzysze, bójcie się Boga, co wy wyprawiacie", „Agenci we władzy, nędza, w narodzie", „Nie damy się oszukać". Zapewniali także okrzykami, że „Ursus się nie podda". (PAP)

Po wypadku na Składowej

Sprawca — aresztowany

Przesłuchanie trwało zaledwie dwadzieścia trzy minuty. Podejrzany policjant odmówił składania wyjaśnień. W oparciu o zebrany materiał dowodowy prokurator postanowił osadzić sprawcę w areszcie.

SZCZEGÓŁY NA STRONIE 4.

Państwowy cukier

Agencja Rynku Rolnego postanowiła w środę zwrócić się z wnioskiem do prezesa Rady Ministrów o zwolnienie z rezerw państwowych ok. 15 tys. ton cukru i przeznaczenie go na bieżące zaopatrzenie rynku — poinformował dyr. generalny ARR **Lech Bylicki.**

Nie są jeszcze znane zasady sprzedaży ani jego cena. „Sprawy te chcemy jeszcze przedyskutować z niektórymi organizacjami i instytucjami m.in. Urzędem Antymonopolowym, by operację tę przeprowadzić jak najlepiej" — powiedział Bylicki. Dodał, iż strona organizacyjno-techniczna tego przedsięwzięcia będzie przygotowana w ciągu 2—3 dni.

(PAP)

POGODA

Zachmurzenie duże z opadami deszczu głównie o charakterze przelotnym. Temperatura maksymalna od 15 do 17 st. C., minimalna w nocy od 6 do 8. Wiatr umiarkowany, dość silny, porywisty z kierunków zachodnich.

Jutro nadal chłodno, miejscami przelotne deszcze.

(jol)

Odkąd kupił gazowy pistolet, twierdził, że sam diabeł mu niestraszny. — Widać trafił na sprytniejszych od diabła. Załatwili go w parę minut — miejscowi nie kryją złośliwej satysfakcji.

Fajka albo życie!

Od dwóch dni wieś N. w gminie Bakałarzewo żyje napadem na siedemdziesięciodwuletniego Witolda W. Plotka rośnie lawinowo, z sensacyjnych opowieści trudno wyłowić fakty.

Dla Witolda W. pechowa okazała się noc z 31 sierpnia na 1 września br. Położył się spać wcześnie, bo rano miał zamiar jechać do Olecka na jarmark. Około dwudziestej drugiej obudziły go hałasy. Półprzytomny i zaskoczony zobaczył trzech młodych ludzi krzątających się po domu. Jeden z nich uzbrojony był w pistolet, pozostali mieli noże.

— Dawaj, dziadu, forsę! — zażądali. Tłumaczył, że cała gotówka, jaką dysponuje, to nieco ponad dwieście tysięcy w leżącym na stole portfelu. Nie chcieli wierzyć. Zarzucili Witoldowi W. na głowę nylonowy worek, pogróżkami i kuksańcami starali się wymusić, aby wskazał schowek, gdzie trzyma oszczędności. Nie osiągnęli celu. Musieli zadowolić się dość skromnym łupem. Zrabowali ok. 230 tys. zł, obrączkę, nóż sprężynowy i fajkę. Nie zauważyli ukrytego w szafie pistoletu gazowego, z którego właściciel był dotąd tak dumny i traktował go jako swoistą polisę ubezpieczeniową.

Na posterunek w Bakałarzewie poszkodowany zgłosił się rano. Niewiele miał do powiedzenia. Nocnych „gości" nigdy przedtem nie spotkał, prawdopodobnie byli to przyjezdni, bo w najbliższej okolicy wszyscy znają wszystkich. Jeden z przestępców, o śniadej cerze, wyglądał na Cygana.

W N. napad budzi różne komentarze.

— Forsa, obrączka, majcher... To rozumiem. Ale na chuj im fajka? — dziwi się spotkany na skrzyżowaniu mężczyzna.

— Na biednego nie trafiło — dodaje kobieta szczelnie okutana w przeciwdeszczowy płaszcz, bo od rana leje jak z cebra. Zrozumiała aluzja. Witold W. niegdyś szył kożuchy. Uchodził za człowieka majętnego. Ostatnio utrzymywał się jednak ze skromnej emerytury, więc pogłoski o jego bogactwie, jeśli nawet to one sprowokowały przestępców, są raczej przesadzone.

Kilkaset metrów od asfaltówki. Polna, z trudem przejezdna droga. Drewniana chałupa kryta eternitem, w oknach grube kraty. Nie na wiele się zdały; rabusie wyważyli drzwi, teraz zamknięte na solidną kłódkę. Witold W. nieobecny. Obejścia pilnuje wielki wilczur. I on zawiódł.

— Jak sobie poradzili z psem? — nie pojmuje mieszkający w sąsiedztwie brat Witolda W. — Taki straszny bydlak, zły jak cholera. Mnie, choć zna, kiedyś koszulę poszarpał na kawałki.

Brat od dawna nie utrzymuje z Witoldem W. żadnych kontaktów. Poróżniły ich spory o ojcowiznę, tylko z trudem zauważają się teraz na drodze albo przystanku autobusowym.

— Już mnie policja pytała — mówi. — Tyle widziałem, że u Witka światło paliło się gdzieś tak przed jedenastą. Może akurat wtedy te zbóje grasowali. Po napadzie on do nas nie przyszedł. O wszystkim usłyszałem dopiero rano w mleczarni.

Bratowa Witolda W. nie udaje współczucia: — Wreszcie go Pan Bóg pokarał! Już dawno zasłużył.

Na koniec oboje dochodzą do wniosku, że wszystkiemu winna „Solidarność". Zniszczyła robotnika, zniszczyła chłopa, a złodziejom i bandytom dała swobodę, o jakiej za komuny, nie mogli nawet marzyć.

— Czemu tu się dziwić? — nie rozumieją.

ANDRZEJ IRSKI

Wyspy Kurylskie

Nic nowego

Prezydent **Borys Jelcyn** „w zasadzie nie usłyszał żadnych nowych propozycji od ministra spraw zagranicznych Japonii **Michio Watanabe**".

Szef japońskiej dyplomacji przebywa w Rosji z kilkudniową wizytą, której celem jest uściślenie programu pobytu Jelcyna w Japonii, zapowiadanego na połowę września. Kluczowym problemem w stosunkach rosyjsko-japońskich jest kwestia przynależności południowej części Archipelagu Kurylskiego. Jako warunek wstępny zawarcia traktatu pokojowego i rozszerzenia współpracy gospodarczej z Rosją, na czym Moskwie bardzo zależy, Tokio stawia uznanie przez Rosję japońskiej suwerenności nad wyspami **Szykotan, Kunaszyr, Urup i Iturup.**

Borys Jelcyn skrytykował kampanię, prowadzoną przez Japonię na rzecz zwrotu wysp. Jego zdaniem, stanowisko Japonii jedynie skomplikowało rozwiązanie problemu.

Ugrupowania opozycyjne wobec Jelcyna zbijają kapitał polityczny, występując przeciwko jakimkolwiek ustępstwom terytorialnym, co osłabia pozycję prezydenta również w innych zagadnieniach. (PAP)

ZWŁOKI NA ŁĄCE

Wczoraj rano na łące we wsi **Pawlocin** (gm. Biała Piska) syn znalazł martwego ojca, 60-letniego **Tadeusza P.** Przybyły lekarz nie stwierdził zewnętrznych obrażeń ciała, niemniej jednak trwały czynności wyjaśniające. Zwłoki przekazano rodzinie.

OSTATNIA KĄPIEL

W pobliżu **Okrasina** (gm. Radziłów) podczas kąpieli w Biebrzy utonął 17-letni chłopak.

UWAGA NIEWYPAŁY!

Coraz częściej w Łomżyńskiem znajdowane są niewypały. Podczas prac polowych rolnik z **Wiśniówek** (gm. Kołaki) wyorał prawdopodobnie minę czołgową.

WŁAMANIA DO URZĘDÓW

Wczoraj w **UG** w **Wiżajnach** stwierdzono włamanie. Sprawcy po wyłamaniu drzwi do czterech pokoi spenetrowali zawartość znajdujących się tam szaf. Pracownicy twierdzą, że zniknęła jedynie pieczątka z napisem: „Wójt gminy Wiżajny" o numerze bocznym 484970.

EKSPRESEM

Po włamaniu do UG w Piątnicy złodzieje zagarnęli blankiety praw jazdy, dowodów rejestracyjnych, ubezpieczeń, pieczątki i 7 mln zł.

FAŁSZYWY BANKNOT

Komenda Rejonowa Policji w Hajnówce wszczęła dochodzenie w sprawie fałszywego banknotu o nominale 100 tys. złotych, który próbowano przekazać do Powszechnego Banku Kredytowego Oddział w Hajnówce. Banknotem tym zapłacił barmance za produkty jeden z klientów karczmy „Pod Grabami".

POŻAR W ZAGRODZIE

1 bm. w zagrodzie jednego z rolników we wsi **Rowy** (gm. Łomża) wybuchł groźny pożar. Spaleniu uległy drewniana stodoła, budynek gospodarczy, dwie szopy oraz znajdujące się w tych obiektach: sprzęt rolniczy, tegoroczne zbiory zbóż i inwentarz. Straty oszacowano na 400 mln zł.

ZŁODZIEJE W SKLEPACH

Mnożą się włamania do sklepów różnych branż. W **Brzozówce Starej** (gm. Poświętne) nieznani sprawcy wynieśli artykuły spożywcze wartości 15 mln zł.

W **Juchnowcu** złodzieje dostali się do sklepu tekstylno-obuwniczego po usunięciu desek w tylnej ścianie. Zabrali różne towary warte 20 mln zł.

Na gorącym uczynku włamania do sklepu przemysłowego w **Siemiatyczach** został zatrzymany jeden ze sprawców, 33-letni **Janusz P.** mieszkaniec tej miejscowości. (gs)

Kasiarze w akcji

Jak informowaliśmy wczoraj, w nocy z poniedziałałku na wtorek miało miejsce włamanie do Urzędu Gminy w Dobrzyniewie Kościelnym, gdzie została m.in. „rozpruta" kasa pancerna. Wiadomo, iż sprawcy zabrali 25 sztuk blankietów dowodów rejestracyjnych i 23 praw jazdy. Jak poinformował nas p. **Jacek Jankowski** — sekretarz gminy — policja nie chcąc zatrzeć śladów włamania, nie wpuściła na teren spłądrowanych pomieszczeń pracowników Urzędu.

Natomiast już we wtorek o godz. 14.30 policja otrzymała informacje dotyczące zarówno treści skradzionej pieczątki, jak i ilości druków — powiedział „Gazecie" sekretarz gminy. (woj)

Służba zdrowia pod kreska

Służba zdrowia weszła w 1991 r. z zadłużeniem 950 mld zł. Racjonalne gospodarowanie pieniędzmi było utrudnione przez rozbicie przyznawanych służbie zdrowia funduszy na comiesięczne limity. Dyr. departamentu ekonomicznego **Wiesława Klos** powiedziała, że w ub.r. nastąpiła znaczna dekapitalizacja majątku służby zdrowia a także, niestety, spadek ilości i jakości usług medycznych. Lekarze wojewódzcy z powodu niedostatku środków często stawali przed wyborem, co traktować priorytetowo.

W resorcie zdrowia „było za mało gospodarskiej troski o wydatkowane pieniądze". Przekazywano np. środki stowarzyszeniom i innym jednostkom niepaństwowym, nie interesując się ich wykorzystaniem. Zakwestionowano też niewłaściwe wykorzystanie środków na cele administracyjne w samym ministerstwie m.in. na nie przemyślane zakupy komputerów i delegacje zagraniczne.

Minister zdrowia **Andrzej Wojtyła** poinformował, że dla uniknięcia podobnych nieprawidłowości obecnie wszystkie decyzje finansowe muszą być skeptowane przez szefa resortu, zaś podpisywane umowy ze stowarzyszeniami czy organizacjami zawierają szczegółowe klauzule dotyczące sposobu wydawania środków przyznanych przez resort. (PAP)

Mord w Aninie

Ciąg dalszy ze str. 1

Po kilkunastu minutach na miejscu zbrodni pracowała już pierwsza policyjna ekipa. Lekarz stwierdził zgon obojga małżonków, po czym ich ciała przewieziono do warszawskiego Zakładu Medycyny Sądowej. Szczegółowa sekcja zwłok odpowie na pytanie o rzeczywistą przyczynę zgonów.

Podczas wstępnych oględzin posesji Jaroszewiczów nie stwierdzono tam żadnych podejrzanych śladów. Na parterze domu także panował absolutny porządek. Zwłoki znajdowały się w największym pokoju na piętrze. Piotra Jaroszewicza znaleziono powieszonego. Nie rozstrzygnięto jeszcze, czy to właśnie było przyczyną zgonu, choć osoby prowadzące śledztwo skłaniają się ku takiemu wytłumaczeniu tragedii. Możliwe jest jednak, że ofiara została powieszona już po śmierci. Ta druga wersja wydała się bardziej prawdopodobna pracownikowi Zakładu Medycyny Sądowej, z którym udało mi się porozmawiać. Śmierć Piotra Jaroszewicza mogła też nastąpić w wyniku wielu obrażeń zadanych mu przez napastnika ostrym, cienkim narzędziem (np. drutem, rożnem). Zdaniem specjalistów, śmiertelnych mogło też być kilka uderzeń, jakie zadano Piotrowi Jaroszewiczowi tępokrawędziastym narzędziem w tył głowy.

Zwłoki Alicji Solskiej znaleziono z potężną raną postrzałową. Jej wygląd wskazuje — zdaniem ekspertów — na to, że użyto sztucera myśliwskiego, który znajdował się w mieszkaniu. I to była prawdopodobnie przyczyna śmierci.

Nie jest pewne kiedy dokładnie doszło do zabójstwa. Nikt z sąsiadów nie widział Jaroszewiczów przez cały wtorek. Twierdzą oni jednak, że Piotr Jaroszewicz pomimo raczej pustelniczego trybu życia, dość regularnie wychodził na spacery z psem. Mieszkańcy Anina mówią, że Jaroszewicz nie obawiał się wychodzić z domu. Jeśli wyszedł, to spacerował swobodnie. Sam robił też zakupy. Anin jest głęboko poruszony tragedią byłego premiera i jego żony. Ludzie tam mniej pamiętają mu kryzys do jakiego doprowadziła ekipa Gierka, a bardziej zasługi dla miasteczka. To Jaroszewicz załatwił blachę na pokrycie dachu tamtejszego kościoła, to dzięki niemu wyremontowano w okolicy wiele dróg.

Wstępne wyniki sekcji zwłok zdają się wskazywać na to, że Piotr Jaroszewicz i Alicja Solska zginęli w poniedziałek wieczorem lub w nocy z poniedziałku na wtorek. Ciekawe jest to, że ich dom był doskonale zabezpieczony przez specjalistów Biura Ochrony Rządu. Ponieważ nie wykryto żadnych śladów naruszenia zabezpieczeń, przyjmuje się, że napastnik lub napastnicy zostali wprowadzeni na teren posesji przez samego Jaroszewicza, być może po wcześniejszym sterroryzowaniu go. Nieznane są dotychczas motywy tej zbrodni. Na tym, wstępnym etapie śledztwa, nie są też udzielane żadne informacje o jego postępach.

Jak informuje szef Biura Ochrony Rządu, małżeństwo Jaroszewiczów już od dawna nie korzystało z ochrony. Przysługuje ona byłemu premierowi tylko przez pół roku od złożenia urzędu, chyba że szef MSW zarządzi inaczej.

Przypadek P. Jaroszewicza i jego żony wzbudził podobno niepokój w kręgach byłych notabli PRL-u. Pragnący zachować anonimowość znajomy Jaroszewicza poinformował, że były premier bał się czegoś już od pewnego czasu.

ARTUR SIEDLAREK

Nie będzie parcelacji?

Nie ma obecnie możliwości szybkiej parcelacji PGR-ów i przeprowadzenia na tej drodze nowej reformy rolnej — twierdzą eksperci Agencji Własności Rolnej Skarbu Państwa — prof. ANTONI LEOPOLD i prof. WOJCIECH ZIĘTARA.

Po pierwsze — w warunkach recesji nie ma większego popytu na ziemię ze strony rolników indywidualnych, którzy nie dysponują zasobami finansowymi na wydatne powiększanie gospodarstw, a tym bardziej na tworzenie nowych 30—40-hektarowych rodzinnych warsztatów rolnych z pełnym wyposażeniem.

Po drugie — rozkład przestrzenny jest taki, że w 6 województwach północnych we władaniu PGR znajduje się ponad 60 proc. użytków rolnych i praktycznie jest tam za mało rolników indywidualnych, którzy mogliby kupić ziemię. Nie dysponują oni też kapitałem. Gdyby więc doszło do parcelacji tych przedsiębiorstw, to należałoby stworzyć warunki do osiedlenia się tam ludności z terenów o wysokim zatrudnieniu w rolnictwie oraz dużym bezrobociu. A ponadto, gdzie znaleźliby miejsca pracy obecni pracownicy PGR-ów?

Po trzecie — w 28 województwach południowych, centralnych i wschodnich jest tak mało gospodarstw państwowych, że efekty ewentualnej parcelacji i upełnorolnienia gospodarstw rodzinnych byłyby praktycznie żadne. W tej sytuacji nawoływanie do parcelacji zwartych, dużych obszarów gruntów państwowych jest błędem. Jest to po prostu złudzenie i nie należy sztucznie rozbudzać emocji wokół tej kwestii — powiedział prof. Leopold.

Ważne jest natomiast — stwierdzili eksperci — przygotowanie i konsekwentne realizowanie wieloetapowego procesu reorganizacji i prywatyzacji majątku państwowego w rolnictwie, tak jak to czyni Agencja. Po przejęciu tego mienia do zasobu własności rolnej Skarbu Państwa, Agencja stara się w pierwszej kolejności sprzedawać rozproszone grunty Państwowego Funduszu Ziemi oraz działki ziemi znajdujące się dotychczas w użytkowaniu PGR, ale znacznie oddalone bądź leżące obok pól rolników indywidualnych, bo wówczas najłatwiej znaleźć nabywcę.

Natomiast duże, zwarte i najlepiej zainwestowane kompleksy po byłych PGR-ach Agencja będzie przede wszystkim wydzierżawiać, gdyż na ich zakup potrzebny byłby już wielki kapitał. Przy dzierżawie zaś nie inwestuje się w zakup ziemi, a tylko w nabycie majątku ruchomego, niezbędnego do prowadzenia gospodarstwa. (P)

W Suwałkach

Pomnik prof. Falka

W Suwałkach odsłonięto pomnik profesora Knuta Olafa Falka — zmarłego w styczniu 1990 r. wybitnego szwedzkiego językoznawcy, przez blisko 40 lat badacza języków słowiańskich i bałtyckich na Suwalszczyźnie.

Od 1959 r. był on kierownikiem sekcji językoznawczej kompleksowej polsko-szwedzkiej ekspedycji jaćwieskiej. Jest również autorem znanego 2-tomowego studium toponomastycznego „Wody wigierskie i huciańskie".

W uroczystości wzięła udział żona profesora **Dagmar Falk** z dziećmi i wnukami, przedstawiciele Ambasady Królestwa Szwecji, a także dawni współpracownicy wybitnego językoznawcy oraz polscy naukowcy z Białegostoku, Warszawy i Olsztyna.

Pomnik, którego autorem jest **Rafał Strumiłło**, nawiązuje do motywów nordyckich. (PAP)

Dziś do wygrania 1.000.000 zł!

KUPON SZCZĘŚLIWEJ SIÓDEMKI

4	1	5	1	8	8	0

Przypominamy zasady naszej zabawy.

Codziennie drukujemy wylosowany przez komputer siedmiocyfrowy numer. Jeżeli numer ten zgadza się z numerem Twojego dowodu osobistego — wygrałeś! Żeby odebrać nagrodę — musisz zgłosić się osobiście w redakcji ze szczęśliwym dowodem osobistym tego samego dnia do godziny 18.

Pamiętaj — następnego dnia będzie już inny numer! Stawka w Szczęśliwej Siódemce zaczyna się od 200 tysięcy złotych. Jeżeli nikt nie zgłosi się w redakcji ze szczęśliwym dowodem osobistym — zwiększa się ona o 200 tysięcy złotych dziennie.

Dla wszystkich Czytelników, którzy nie mieli szczęścia do komputerowego losowania mamy jeszcze jedną propozycję. W wolne kratki kuponu można wpisać numer własnego dowodu osobistego. Kupon należy przysłać, lub przynieść do redakcji. Weźmie on udział w losowaniu nagrody pocieszenia w wysokości 500 tysięcy złotych. Losowanie kuponów, które wpłynęły w ciągu tygodnia, odbywa się w każdą niedzielę o godz. 17 w lokalu redakcji. Wylosowany numer drukujemy w poniedziałkowym wydaniu „Gazety".

Poznaj siłę swoich pieniędzy

Ile skupujemy, tyle sprzedajemy — twierdzi „Klemens". Skup jednak nie jest największy. Ludzie czekają na zwyżkę kursu dolara. Bankowcy mówią, że kurs złotego utrzymuje się ciągle na relatywnie wysokim poziomie, a wynika to wyłącznie z powodu niskich notowań dolara amerykańskiego na rynkach międzynarodowych.

NOTOWANIA Z DNIA 2 WRZEŚNIA 1992 R.

KANTOR	Dolar kupno	Dolar sprzedaż	Marka kupno	Marka sprzedaż	Rubel kupno	Rubel sprzedaż	Funt kupno	Funt sprzedaż
Elk "U KLEMENSA"	13.550	13.700	9.400	9.550	60	70	25.800	26.650
Łomża "KANTOR-LOMBARD"	13.600	13.638	9.450	9.480	60	65	26.000	-
Giżycko "ORBIS"	13.600	13.750	9.380	9.500	60	75	25.800	26.300
Suwałki "MINI-MAX"	13.620	13.700	9.450	9.500	64	66	25.600	26.400
Białystok PKO	13.610	13.660	9.480	9.530	-	-	26.200	26.500

Średni kurs NBP: dolar - 13.415, marka - 9.598, funt - 26.750.

Na Jaroszówce

Nie chcą hotelu

Wśród mieszkańców ul. Bursztynowej w białostockim osiedlu „Jaroszówka" poruszenie. Mnożą się protesty, trwa zbieranie podpisów pod petycjami. Przyczyna — jeden z mieszkańców, poprzez rozbudowę swego domu, postanowił utworzyć ogromny, trzypiętrowy... hotel. Placówka ma być przeznaczona dla turystów zagranicznych, głównie zza naszej wschodniej granicy.

Istniejący i nadal obowiązujący(!) plan zagospodarowania przestrzennego tej części osiedla nie przewiduje żadnych obiektów handlowych, usługowych i produkcyjnych, a tylko i wyłącznie budownictwo mieszkaniowe przy ograniczeniu wysokości budynków: po jednej stronie — parterowe, po drugiej — jednopiętrowe.

Na jakiej podstawię i w oparciu o jakie przepisy Urząd Miejski wydał zezwolenie na budowę hotelu — nie wiadomo. O niezbędną w takich przypadkach zgodę samorządu mieszkańców inwestor zaczął ubiegać się dopiero 24 sierpnia br., gdy sprawa zaczęła nabierać rozgłosu. Odpowiedź Rady Osiedla była zdecydowanie odmowna.

Mieszkańcy piszą:

„Otrzymując działki mieliśmy zapewnienie, że zgodnie z planem zagospodarowania przestrzennego na tym terenie nie będzie żadnych placówek usługowych tego typu...

...We wspomnianym hotelu przebywać mają turyści różnej narodowości, w tym z krajów wschodnich. To stało się niepokojem i przerażeniem mieszkańców Jaroszówki...

Mieszkańcy ul. Bursztynowej oraz ulic przyległych wnoszą stanowczy protest przeciw powstaniu wspomnianej placówki, a być może jeszcze innych usług z nią związanych".

Zwrócono się także o pomoc do radnych Rady Miejskiej. Jednym z radnych z tego osiedla jest... prezydent miasta — **Lech Rutkowski.** (h)

Zaproszenie

Otoczenie dziecka

STOWARZYSZENIE TWÓRCZE w STUDIO FORM WZORNICZYCH „HAJNÓWKA" uprzejmie zaprasza do zwiedzania wystawy „Kształtowanie otoczenia dziecka" — meble i zabawki dla dzieci niepełnosprawnych.

— meble do szkół i przedszkoli. Wystawę można obejrzeć w Ośrodku Wzornictwa dla Dzieci Niepełnosprawnych w Hajnówce ul. Parkowa 6 w godz. 16—18 drutem, rożnem). Zdaniem specjalistów, śmiertelnych mogło też być kilka u-

— • —

Ośrodek Wzornictwa dla Dzieci Niepełnosprawnych znajduje się w Hajnówce na terenie przekazanym Stowarzyszeniu przez Władze Miasta Hajnówka. Jest budowany nakładem pracy społecznej członków Stowarzyszenia Twórczego Artystów Plastyków STUDIA FORM WZORNICZYCH „HAJNÓWKA". Pomocą udziela społeczeństwo poprzez darowizny i nieodpłatną pracę przy Ośrodku. Na terenie Ośrodka jest sala wystawiennicza o wielkości 80 m kw. oraz budynki pomocnicze o powierzchni 220 m kw. w trakcie remontu kapitalnego. Lokalizacja Ośrodka obok Dworca Kolejowego i Hotelu.

Zapraszamy do współpracy i wspierania naszej szlachetnej idei.

STUDIO FORM WZORNICZYCH „HAJNÓWKA"
Zarząd Główny
Białystok, ul. Fabryczna 28
konto Ośrodka LBR O/Białystok
Nr 410405-4196-132-4

TEL. 919 TAXI 919 TEL.
pod szpakiem

● **Uwaga mieszkańcy:** Zawad, Scianki (wieś Starosielce), Kleosina, osiedla Jaroszówka, Zaścianek, radio taxi 919 dojeżdża bezpłatnie (pomimo II strefy taxi).

● **Oferta specjalna dla przyszłych nowożeńców:** polecamy obsługę orszaków ślubnych samochodami marki mercedes w kolorze białym nawet w ilości 15 aut. Cena wyjątkowo atrakcyjna. Szczegóły — 919.

● **Radio taxi 919 pomaga** w sytuacjach awaryjnych innym użytkownikom dróg: usuwanie drobnych usterek, holowanie pojazdów, dowiezienie paliwa w małych ilościach (gdy zabraknie w zbiorniku).

● **Radio taxi — 919 realizuje** zgłoszenia z budek telefonicznych.

● **Odprowadzamy samochody** naszych klientów pod wskazany adres po bankietach, weselach, chrzcinach, przyjęciach.

● **Radio — taxi 919** posiada najwięcej taksówek produkcji zachodniej.

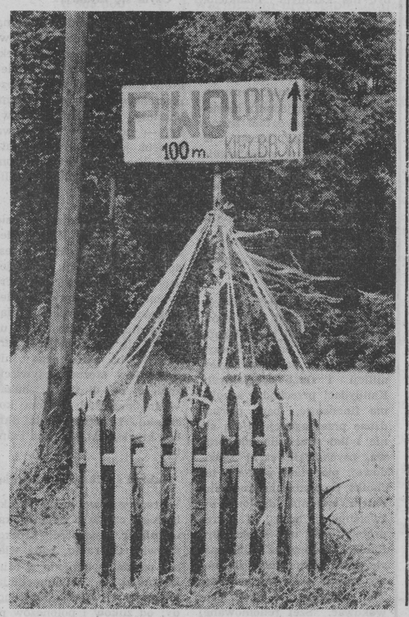

Głos BAZARU

✻ Jedni padają, drudzy się podnoszą. Gdzie wczoraj sklep ogrodniczy dzisiaj Salon, do niedawna składnica harcerska — teraz elektronika. Nie warto się przyzwyczajać, chociaż... — Nareszcie z okna widzę, kiedy mięso przywożą — mówi zadowolona pani Sabina z ul. Waszyngtona 14. W budce pod samym blokiem najpierw była kwiaciarnia z bajerami za dodatkową opłatą, potem sklep obuwniczy, następnie z artykułami drogeryjnymi i chemią. Teraz — po „kwiatach", „obuwiu", „kosmetykach" — zawisł kolejny szyld: **Mięso, Wędliny — Sprzedaż".** — Na jak długo? Jeśli będzie taniej niż w sklepach przy ul. Skłodowskiej — to będziemy kupować! — twierdzi p. Sabina. Póki co kilogram **krakowskiej parzonej** kosztuje tu 47 tys. zł, **myśliwki** po 80 tys. zł, **parówki** po 28 tys. zł. Z tańszych wędlin **zwyczajna** — 33 tys. zł, **toruńska** — 41 tys. Ale **pasztetowa** kosztuje 18 tys. zł, a **salceson** 21 tys. Za surowy **boczek** płaci się 27,5 tys. zł (w halach przy Bema — 20—25 tys. zł), boczek **wędzony** — 33 tys. zł. Z mięs najtańsze są **żeberka** — 28 tys. zł, najdroższy **schab** — 51 tys. zł. Jeszcze **polędwica** po 90 tys. zł i **kabanosy** po 82 tys. zł za kg. Teraz, kiedy mieszkańcy „Piasków" mają wokół siebie 6 sklepów, pełnych mięsa i wędlin można mówić o rodzącej się konkurencji.

✻ Bema nadal chce być ośrodkiem handlowo-usługowym. Handel nie daje się zepchnąć do podziemia. Od kilku dni przybył optyk. — „U nas najszybciej. Już za 80 tys. możesz zamówić okulary" — głosi potężny szyld. Czemu tak tanio? Optyk p. **Irena Sawicka** nie ma wątpliwości, że klienta można przyciągnąć towarem i dobrą obsługą. Sama zresztą w okularach prezentuje się jak żywa reklama dobrej roboty.

BAZARNIK

Komunikaty Policji

Komenda Rejonowa Policji w Białymstoku przy ul. Bema 4 prosi o pilny kontakt świadków następujących zdarzeń:

▼ 26 maja br. około godz. 22.00 w przejściu między blokami nr 11 i 11A na ul. Piastowskiej w Białymstoku dokonano rozboju na mężczyźnie. Kontakt z pok. 222, tel. 772-463 lub pok. 112, tel. 772-536. Apel w szczególności do kierowców taksówek z pobliskiego postoju.

▼ 1 czerwca br. około godz. 8.30 w przejściu między szpitalami łączącymi ul. Warszawską a Ogrodową mężczyzna dokonał rozboju na dziewczynie. Kontakt z pok. 222, tel. 772-463 lub pok. 112, tel. 772-536.

▼ 13 czerwca br. około godz. 4.00—5.00 rano na ul. Wasilkowskiej naprzeciwko pawilonu handlowego „Wycieda" miał miejsce napad na młodego mężczyznę. Kontakt z pok. 224, tel. 779-326 lub pok. 112, tel. 772-536 w godz. 7.45—15.30.

▼ 21 czerwca br. około godz. 7.00 na trasie Białystok—Zabłudów samochód m-ki „PEUGEOT" na rejestracji francuskiej 4226 PJ93 zjechał na pobocze drogi i uderzył w przepust wodny. Kontakt z pok. 502, tel. 779-330 lub 772-572 w godz. 8.00—15.30.

▼ 8 czerwca ok. godz. 8.10 na ul. Piastowskiej w Białymstoku samochód m-ki Volkswagen transporter potrącił przechodzącą, na oznakowanym przejściu dla pieszych, starszą kobietę, która zmarła na miejscu wypadku. Kontakt z pok. 502, tel. 779-330 lub 772-572 w godz. 8.00—15.30.

Bankowe dolce vita

Rzecz już na pierwszy rzut oka musi budzić zdziwienie, albo przynajmniej zastanawiać — w czasach, gdy wszyscy gremialnie biednieje (poza nieliczną garstką wybranców), a owo biednienie dotyczy zarówno osób prywatnych i jednostek gospodarczych, wokoło kwitną pałace olbrzymiego dostatku. Mam na myśli BANKI.

Rozejrzyjmy się bowiem wokoło. Dzisiaj praktycznie nic się nie buduje. Konia z rzędem temu, kto wskaże liczącą się inwestycję przemysłową. Budują się kościoły.

Obok kościołów najbardziej liczącymi się budowami jest właśnie wznoszenie lub modernizacja banków. Modernizacja, niejednokrotnie wręcz oszałamiająca przepychem. Kto nie wierzy niech zajdzie — choćby do — **Kredyt Banku** przy ul. Mickiewicza w Białymstoku. Nikt nie pozna, że jeszcze niedawno mieściła się tam, może nie siermiężna, ale na pewno, nie bogata pływalnia.

Inny przykład — kto miał okazję błądzić po budynku dyrekcji Białostockich Fabryk Mebli, przy Szosie Północno-Obwodowej w Białymstoku, zgodzi się, że luksusami nie był porażany.

Niech ten ktoś zajdzie teraz do tego budynku — gdy zadomował się w nim **Bank Inicjatyw Gospodarczych BIG S.A.** Kredytu nie musi brać — nie mowiło się w dobrej kondycji finansowej banków. Nie znam kosztorysu — nie pomylę się jednak chyba wiele, pisząc, że jest to inwestycja pochłaniająca olbrzymie ilości miliardów złotych. A jest to inwestycja — uwaga — finansowana przez **Narodowy Bank Polski**, o którym opinii można mieć wiele, a jedna z nich zapewne nie odbiegnie od prawdy — NBP jest instytucją nierozerwalnie związaną z państwem. Bogate państwo ma swój bogaty bank. Biedne państwo na taki pozwolić sobie — tak sądzę — nie może. Wszak NBP żyje z państwa, a państwo w dużej mierze z NBP.

Powie ktoś — przewrotna logika. Czy jednak tak do końca pozbawiona racji?

I żebym już do końca został dobrze zrozumiany — nie mam nic i nigdy nie miałem przeciwko bankom. Musi jednak zastanawiać, dlaczego w ubogim kraju właśnie banki — żyjące przecież wyłącznie z klientów — są jedyną oazą bogactwa?

— Rzecz w sumie jest prosta i aż dziwię się, że pan się... dziwi — jeden z białostockich biznesmenów zgodził się wyłącznie na anonimową rozmowę. Banki żerują na inflacji, o której — tak na dobrą sprawę — nikt dokładnie nic nie wie. Podawane są wprawdzie gusowskie wskaźniki, mają się one jednak tak do życia, jak pięść do nosa. Dlatego bankowcy mogą ustawiać stopy procentowe na niemal — dowolnym poziomie. Brak stabilizacji ekonomicznej państwa jest tu doskonałą maszynką do robienia pieniędzy. Niestety, wyłącznie dla banków.

Znajomy bankowiec, którego całe życie nierozerwalnie związane jest z tą instytucją, rzucający się w oczy przepych komentuje z zimną logiką:

— Jeszcze kilka lat temu były w Białymstoku cztery banki. Dzisiaj jest ich siedemnaście. I nie tyle dziwi mnie ich chęć imponowania przepychem, co ilość finansistów zamierzających robić interesy w naszym mieście.

Zastanawiam się na co oni liczą. Trudno doszukać się tu rachunku ekonomicznego — a taki powinien być podstawą działania, nie na dziś, ale na jutro. Przede wszystkim na jutro. Może mają jakieś informacje, które dają im nadzieję na gwałtowny rozwój przemysłu w naszym regionie?

— Ale nie sądzę — dowodził nasz ekspert. Dowodem wyniki finansowe tych banków, które ogłaszają swoje salda. Zysk w granicach 20—40 miliardów złotych, to dzisiaj tyle co nic. Dość powiedzieć, że my nasze operacje prowadzimy w granicach pięćdziesięciu bilionów złotych. A za krezusów się nie uważamy.

Tyle opinii i zdziwień. Rozumiem, że czytelnicy mogą się czuć zawiedzeni. Ciągle bowiem mogą oczekiwać odpowiedzi na podstawowe pytanie — skąd w siermiężnym kraju bankowcy biorą pieniądze?

MAREK GRZEŚKIEWICZ

Przenieś się w krainę luksusu

Targi w Dijon

Szansa dla biznesmenów

Uwaga białostoccy biznesmeni! Urząd Miejski ma dla was ofertę, jest nią udział w Międzynarodowych Targach w Dijon — Burgundia w dniach od 30 października do 11 listopada. Forum to ma służyć prezentacji ofert polskich firm.

Targi w Dijon trwają już z górą cztery lata. W ubiegłym roku Białystok gościł przedstawicieli z Dijon, m.in. mera miasta — pana **Ryszarda Lombarda.** Efektem rozmów było nawiązanie współpracy w dziedzinie wymiany uczniów. Już w tym roku kilku z nich będzie uczyło się w Dijon. Mówiono też o współpracy w biznesie...

Tegoroczne targi w Dijon będą targami polskimi, gdyż organizatorzy przewidzieli sporo preferencji dla polskich biznesmenów. Polska zaproszona została do udziału w targach w charakterze „gościa honorowego". Przy współdziałaniu z Biurem Radcy Ekonomiczno-Handlowego w Paryżu i Izbą Regionalną Handlu i Przemysłu Burgundii odbędą się „Dni gospodarki polskiej", które mają umożliwić prezentację ofert współpracy, nawiązanie bezpośrednich kontaktów między polskimi i francuskimi przedsiębiorstwami (zaproszono Białystok, Bielsko-Białą i Gdańsk), oraz ułatwienie dostosowania się polskich przedsiębiorstw do nowych warunków i reguł gry, przyjętych w EWG.

Oto warunki udziału w Targach:

1. Zgłoszenie udziału z określeniem metrażu stoiska, wstępnej listy eksponatów — towarów przeznaczonych do sprzedaży kiermaszowej, życzeniami odnośnie wyposażenia stoiska, pod adresem Krajowej Izby Gospodarczej, PIHZ — Centrum Promocji, 00-074 Warszawa, ul. Trębacka 4.
2. Przekazanie na konto Urzędu Miejskiego w Warszawie w nieprzekraczalnym terminie do 11 września 1992 r. kwoty odpowiadającej zamówionej powierzchni.

Od wystawców pobierana będzie opłata 3,2 mln zł za 1 m kw. zamówionej powierzchni stoiska o modelu do wyboru — 6 m kw, 8 m kw., 10 m kw, powyżej 12 m kw.

Z uwagi na profil Targów uczestnikami wystąpienia białostockiego biznesu powinny być głównie przedsiębiorstwa branży rolno-spożywczej, ze szczególnym uwzględnieniem producentów-eksporterów zdrowej żywności. Forum to służyć będzie również prezentacji ofert polskich firm zajmujących się turystyką kwalifikowaną (łowiectwo, jeździectwo), rzemiosłem, innymi artykułami konsumpcyjnymi powszechnego użytku. Szczególny akcent zostanie położony na zaprezentowanie możliwości gospodarczych i walorów turystycznych regionu białostockiego.

Urząd Miasta zastrzega sobie prawo wyboru spośród ofert firm zgłaszających swój akces. Zakwalifikowane firmy zostaną umieszczone w specjalnie przygotowywanym na imprezę katalogu — oferty handlowej Białostocczyzny.

Wszystkich zainteresowanych udziałem w prestiżowej imprezie Urząd Miasta prosi o kontakt z Panią **Tamarą Ostrowską** z Marketingu UM w Białymstoku, pok. 801, tel. 322-098 w godzinach pracy.

opr. (JAB)

Godzina pracy prywatnego detektywa kosztuje od 25 do 50 tysięcy złotych.

Tu nie ma miejsca dla Rambo

Co trzeba zrobić, żeby zostać detektywem?

Właściwie nic. Wystarczy być nie karanym Polakiem. W Polsce jest już 3500 agencji detektywistycznych. Pracuje w nich 100 tysięcy osób. Koncesje na tego typu działalność wydaje MSW. Do niedawna dość chętnie. Teraz — jak podejrzewa jeden z detektywów — kandydatom zaczynają sprawdzać teczki. W MSW czeka na rozpatrzenie ok. 1000 wniosków. Kilka koncesji cofnięto. Zdarzyły się bowiem porwania na zamówienie, wymuszanie okupu, zastraszanie...

Kim są pracownicy agencji detektywistycznych?

Agencje zatrudniają od kilku (6) do kilkuset (300) osób. Wielu właścicieli to byli państwowi stróże prawa. Korzystają więc z zasobów byłej milicji i służb specjalnych. Kandydaci przechodzą szkolenia finansowe, bądź prowadzone przez agencję. Uczą się nie tylko strzelania, ale prawa, psychologii, etyki zawodowej, pierwszej pomocy, techniki prowadzenia konwoju. Potem egzamin, dyplom, zezwolenie na broń... i okres próbny. To nie sztuka być Rambo i „złomotać" kilkanaście osób. Wykształcił się nowy zawód — agent ochrony. Ten człowiek nie może prowokować. Szef renomowanej agencji twierdzi, że dla „ochroniarzy" najważniejsza jest analiza obiektu, jego pracowników i otoczenia. Koniec z pijanymi cieciami. Agenci ochrony są kontrolowani całą dobę.

Czym się zajmują?

Przede wszystkim ochroną budynków (hoteli, sklepów, hurtowni) i imprez (dyskotek, bankietów, koncertów). Niektóre agencje zapewniają bezpieczeństwo całym osiedlom. Niestety, jak mówią fachowcy — aparatura alarmowa czasem jest wadliwa. Ostatnio ukradziono ochroniarzom „sprzed nosa" antenę satelitarną.

Niechętnie podejmują się ściągania długów i usług detektywistycznych. Biznes jest dochodowy, ale, jak mówi jeden z detektywów, „niewierny mąż też ma prawo do demokracji". W przypadku ściągania długów często trzeba uciekać się do „silniejszej perswazji", bo nic innego nie skutkuje. Można oczywiście znaleźć na dłużnika „haka" — na przykład, że ma kochankę i wtedy odda dług bez krzyku. Ale to jest szantaż.

Jakimi środkami dysponują?

Broń: gazowa, ostra krótka i długa, często popularny kałasznikow. Łączność: krótkofalówki, CB-radio, bądź własne pasma wykupione w Min. Łączności. Dokumentacja: komputery, wideo. Samochody: od żuków i polonezów po przystosowane fabrycznie do konwoju Peugeoty i Mercedesy. W jednej z agencji „ochroniarzom" pomagają psy.

Jaka usługa jest najdroższa?

Tam, gdzie agenci ochrony mają broń ostrą. Godzina pracy kosztuje od 25 do 50 tysięcy. W przypadku konwoju pobierany jest procent od przewożonej kwoty. Istnieje agencja przechowująca biżuterię, papiery wartościowe i pieniądze. Opłata zależy od wartości depozytu i czasu przechowywania. Jest tylko jeden warunek: agencja nie chce wiedzieć, co przechowuje. Klient przynosi oplombowany pakunek lub kasetkę. Ta usługa może cieszyć się popularnością zwłaszcza podczas urlopów.

Kto jest klientem agencji detektywistycznych i ochrony mienia?

Najkrócej mówiąc bogaci ludzie. Właściciele dużych firm handlowych, hoteli, banków, organizatorzy imprez i biznesmeni, rodzice sprawdzający swoje dzieci w obawie przed narkotykami i prostytucją. Potężną grupę stanowią zdradzane żony, które dysponując pełnymi informacjami chcą tylko ich potwierdzenia. O ochronę proszą ludzie przeprowadzający transakcję, ściągający długi, eksmitujący z budynków. Zgłaszają się też turyści zagraniczni, wynajmujący „ochroniarzy" na kilkugodzinną wycieczkę po niebezpiecznych dzielnicach miasta. Snobizm na afiszowanie się „gorylami" minął. To było modne dwa lata temu. (PAI)

ANNA TWARDOWSKA

Sprawca wypadku - aresztowany

Wczoraj, 2 bm. w **Prokuraturze Rejonowej w Białymstoku** przesłuchany został sprawca wypadku, który 26 sierpnia br. ok. godz. 4.10 wydarzył się przy ul. Składowej. Kierując wówczas Fiatem 125p zderzył się ze stojącym tuż przy chodniku autobusem komunikacji miejskiej. W wyniku zderzenia trzy osoby poniosły śmierć na miejscu.

Przesłuchanie w prokuraturze trwało zaledwie dwadzieścia trzy minuty (godz. 11.50—12.13). Podejrzany (jest to policjant, ma 22 lata; prokuratura nie wyraziła zgody na podanie bliższych jego personaliów) odmówiła składania wyjaśnień. Ma do tego prawo. W oparciu o już zgromadzony materiał dowodowy, prokurator postanowił sprawcę wypadku osadzić w areszcie śledczym.

Dotychczas w tej sprawie przesłuchano kilkunastu świadków m.in. personel karetki Pogotowia Ratunkowego oraz osoby, które widziały sprawcę bezpośrednio tuż przed wypadkiem. W ramach czynności śledczych wykonano sekcję zwłok ofiar oraz badanie obrażeń doznanych przez kierowcę. W jego krwi o godz. 5 stwierdzono 2,62 promille alkoholu. Zabezpieczono ślady na miejscu zdarzenia. Ekspertom zlecono ocenę sprawności technicznej Fiata 125p.

Jak nas poinformowano wczoraj w Prokuraturze Wojewódzkiej, śledztwo potrwa dłużej i trudno w tej chwili określić termin jego zakończenia. (h)

Syndyk Masy Upadłościowej
PGR Rogalik na zlecenie BGŻ Ełk

ogłasza II przetarg
na niżej wymieniony sprzęt:

1.	Koparko-odmularka Pelikan	29-580-87	24 750 000
2.	Przyczepa D-50	46-748-82	3 750 000
3.	Przyczepa D-46	7-748-86	3 800 000
4.	Przyczepa D-46	6-748-86	5 950 000
5.	Autocysterna	36-743-83	25 300 000
6.	Samochód Żuk	40-742-86	8 700 000
7.	Samochód Ifa	41-742-87	19 688 000
8.	Samochód Tarpan	43-742-88	9 000 000
9.	Silosokombajn	218-594-79	10 442 000
10.	Przyczepa techniczna	224-591-79	8 550 000
11.	Przyczepa techniczna	225-591-79	8 869 000
12.	Kosiarka samobieżna	230-594-80	8 104 000
13.	Przyczepa techniczna	243-594-80	3 731 000
14.	Przyczepa T-088	256-591-81	9 000 000
15.	Przyczepa T-088	257-591-81	9 142 000
16.	Kosiarka E-301	268-594-81	6 764 000
17.	Rozsiewacz nawozów	274-591-81	2 512 000
18.	Rozsiewacz nawozów	273-591-81	2 623 000
19.	Kosiarka E-302	275-594-81	8 467 000
20.	Przyczepa T-088	279-591-81	9 142 000
21.	Przyczepa T-088	280-591-81	9 142 000
22.	Siewnik Mazur	304-591-83	998 000
23.	Siewnik Mazur	305-591-83	1 389 000
24.	Pług U-047	177-590-85	2 158 000
25.	Pług U-047	178-590-85	1 912 000
26.	Pług B 201/5	181-590-86	5 089 000
27.	Siewnik zbożowy	245-591-80	1 290 000
28.	Pług zawieszany 4-skib.	193-590-87	3 141 000
29.	Sieczkarnia E-281	200-594-88	45 900 000
30.	Ciągnik C-1604	73-746-81	50 211-000
31.	Ciągnik C-1604	75-746-82	47 963 000
32.	Ciągnik C-1214	80-746-83	37 772 000
33.	Przyczepa 6011	55-748-85	5 025 000

Przetarg odbędzie się 14.09.1992 r. o godz. 10 w zakładzie Skomack.

Obowiązuje wadium 10 proc.
Zastrzegam prawo do unieważnienia przetargu bez podania przyczyn.

Informacje, tel. Ełk 461-79, 461-28.

Eg 5326-1

Spółdzielnia Kółek Rolniczych w Grajewie ogłasza przetarg nieograniczony na nw. sprzęt:

1.	Samochód „Star" 28 — cysterka	szt.	1
2.	Samochód „Star" 200 — wywrotka	szt.	1
3.	Samochód „Żuk"	szt.	1
4.	Przyczepa D-46	szt.	1
5.	Przyczepa dłużycowa	szt.	1
6.	Koparka „Białoruś"	szt.	1
7.	Prasa mimośrodowa LE-400/C	szt.	1
8.	Prasa mimośrodowa LE-250-C	szt.	1
9.	Prasa mimośrodowa KD 2128 E 63 T	szt.	1
10.	Piec oporowo-komorowy POK-73,1	szt.	1
11.	Prasa krawędziowa CTO 80	szt.	1
12.	Nożyce mechaniczne NM 4-40	szt.	1
13.	Nożyce mechaniczne NTA 3150/10 A	szt.	1
14.	Prostownik spawalniczy DEP-400	szt.	2
15.	Tokarka kłowa TUE-40	szt.	1
16.	Zgrzewarka punktowa ZPe-25	szt.	1
17.	Wózek widłowy o udźwigu 3200 kg	szt.	1

Przetarg odbędzie się w dniu 17.09.1992 r. o godz. 10 w świetlicy SKR Grajewo, ul. Magazynowa 1.
W przypadku niedojścia do skutku I przetargu, II przetarg odbędzie się w tym samym dniu o godz. 12.
Warunkiem przystąpienia do przetargu jest wpłacenie wadium w wysokości 10 proc. ceny wywoławczej do kasy SKR Grajewo najpóźniej na godzinę przed rozpoczęciem przetargu.
Zastrzega się prawo unieważnienia przetargu bez podania przyczyn.

g 8362-1

PRZEDSIĘBIORSTWO HANDLOWE „BARBARA"
oferuje:

— saletra amonowa	cena 1.100 tys./t
— mocznik	cena 1.500 tys./t
— sól potasowa luzem	cena 1.300 tys./t
— sól potasowa workowana	cena 1.450 tys./t

— kopaczki do ziemniaków w cenach fabrycznych
— DICURAN 80 WP — najlepszy preparat do zwalczania miotły zbożowej i innych chwastów dwuliściennych w zbożach ozimych cena 251 tys./kg

P.H. „BARBARA" Siemiatycze, ul. Wysoka 82,
tel. 55-21-84, telefax 55-64-87, tlx 853198

k 2812-0

AUTOMOBILKLUB PODLASKI, ul. Branickiego 19
rozpoczyna KURSY PRAWA JAZDY w dniach:

— 7.09.92 r. (poniedziałek) godz. 16.30 kat. ABCT, E/B, E/C, E/D.
— 17.09.92 r. (czwartek) godz. 16.30 kat. ABCT, E/B, E/C, E/D.

Nauka jazdy: F-126p, F-125p, Łada Samara, Łada 2107, Polonez, Cinquecento, Skoda Favorit, Ził, Ikarus.
Informacja: tel. 328-587, 324-500.
Zapraszamy kandydatów!

k 2777-0

Ogłoszenia ekspresowe

SPRZEDAM FSO 1,5 C (1987), 431-106. g 8372-1

ZATRUDNIĘ samotną Panią do prowadzenia dużego domu — referencje. Warszawa rano 411-368, wieczorem 642-9552. k 2762-1

Sam zadecydujesz, ile będziesz miał szans

MALUCH dla CIEBIE

8 FSM AUTOTAK Współczesna Czwartek

Żeby wygrać „malucha" w konkursie „Gazety Współczesnej", wystarczy przysłać lub przynieść do redakcji jeden komplet kuponów konkursowych.

W każdym magazynie „Tydzień" będziemy drukować duży kupon z miejscami, w których należy naklejać małe kupony drukowane w wydaniach codziennych.

Każdy kupon z wydania magazynowego będzie miał swój numer i taki sam numer będą miały małe kupony z wydań codziennych. W tym tygodniu mamy kupony z numerem 8.

Komplet stanowi jeden duży i cztery małe kupony wycięte z gazety o jednym numerze. Jeden komplet kuponów o jednym numerze — to jedna szansa wygrania naszej głównej nagrody — Fiata 126p. Komplet kuponów o tym samym numerze weźmie ponadto co tydzień udział w losowaniu nagrody pocieszenia ufundowanej przez redakcję „Gazety Współczesnej" W tym tygodniu „Gazeta" ufunduje uczestnikom naszej zabawy kurtkę sportową. Wylosowanie nagrody pocieszenia nie wyklucza kompletu kuponów z losowania głównej nagrody. Każdy wylosowany komplet wraca „do puli".

Komplety kuponów z kolejnymi numerami należy przynieść do redakcji „Gazety Współczesnej" albo do oddziałów „Gazety" w Suwałkach i Łomży w terminie 7 dni od dnia ukazania się kolejnego dużego kuponu.

Oprócz cotygodniowej nagrody fundowanej przez redakcję „Gazety", co tydzień dwie nagrody pocieszenia ufunduje naszym Czytelnikom FSM i AUTOTAK. Żeby wygrać te nagrody, trzeba prawidłowo odpowiedzieć na pytania, które drukujemy w każdym dużym kuponie w magazynowym wydaniu „Gazety". Wśród autorów prawidłowych odpowiedzi wylosujemy co tydzień jedną nagrodę pocieszenia ufundowaną przez FSM i jedną ufundowaną przez AUTOTAK. W tym tygodniu nagrody ufundowane przez FSM walkman Philipsa, zaś AUTOTAK zestaw kosmetyków samochodowych. I w tym przypadku wylosowanie nagrody pocieszenia nie wyklucza kompletu kuponów z losowania głównej nagrody — „malucha".

Regulamin konkursu został zdeponowany w Kancelarii Notarialnej pani Elżbiety Lussa.

UWAGA! Komplet stanowią wyłącznie jeden duży i cztery małe kupony o tym samym numerze. Kupony duże bez kompletu czterech małych albo zestawy kuponów o różnych numerach nie będą brały udziału w losowaniu!

Ciekawe ✻ Ciekawe

HOLLAND — POLAND

Jak donoszą agencje światowe, w rok po amerykańskiej premierze film „Europa, Europa" w reż. Agnieszki Holland nie schodzi z ekranów USA. Jest na liście najpopularniejszych w Ameryce filmów europejskich ostatniego 30-lecia na pozycji 26 z adnotacją: A. Holland (Poland).

TEŻ KOMPOZYTOR

Niedawne uroczystości związane ze sprowadzeniem do Polski prochów Ignacego Jana Paderewskiego każą nam przypomnieć zabawną gafę agzaminacyjną jednego z kandydatów na historię Uniwersytetu Warszawskiego. Pytany o premiera jednego z pierwszych rządów polskich po roku 1918 (wraz z podpowiedzią, że idzie o muzyka), wypalił: Ignacy Jan Penderecki! (PAI)

K. SENIOR

KOMUNIKAT

Elektrociepłownia Białystok

informuje

odbiorców ciepłej wody na terenie miasta Białystok o planowej przerwie w jej dostawie w dniach 11.09. 1992 r. godz. 7 do 13.09.1992 r. godz. 24.

Przerwa ta związana jest z wykonaniem koniecznych prac przed szczytem jesienno-zimowym oraz montażem instalacji w zakresie ochrony środowiska.

Za kłopoty wynikające z braku ciepłej wody w tym okresie, EC Białystok serdecznie przeprasza.

g 8356-1

Spółdzielnia Mieszkaniowa Lokatorsko-Własnościowa w Szczuczynie ogłasza przetarg ograniczony dla członków Spółdzielni, na wykup mieszkania M-4, p.u. 60,75 m kw. w bloku przy ul. Sienkiewicza 14,

cena wywoławcza: 1 m kw. — 3.000.000.

Przystąpienie do przetargu warunkuje wpłacenie wadium w wysokości 10 proc. ceny wywoławczej do kasy Spółdzielni do godz. 10 w dniu przetargu.
Przetarg odbędzie się 17 września 1992 r. o godz. 11 w biurze SM w Szczuczynie.

Oferty należy składać w biurze SM do dnia 16 września 1992 r.

Łg 7701-1

LIKWIDATOR
Przedsiębiorstwa Budownictwa Komunalnego w Giżycku, ul. Suwalska 21

zaprasza

do składania ofert na nabycie użytkowania wieczystego działki 181/1 w Piszu przy ul. Mickiewicza 39 o pow. 2469 m kw. z prawem własności budynku warsztatowego i portierni położonych na tej działce.
Oferty należy składać pod adresem przedsiębiorstwa do dnia 10 września 1992 r. z dopiskiem na kopercie „OFERTA".
Otwarcie ofert nastąpi w dniu 11 września 1992 r. o godz. 12 w siedzibie przedsiębiorstwa.
Zaprasza się oferentów do przedsiębiorstwa w tym terminie, gdyż w przypadku jednakowych ofert, zaproponowana zostanie licytacja ustna.
Oferent, którego oferta zostanie przyjęta, poniesie koszty nabycia nieruchomości.

Gg 2587-1

"KRES" SC
bezpośredni importer
oferuje
ETERNIT
— 28.000 zł/ark.
Białystok, Handlowa 7
tel. 260-13
Bielsk Podlaski,
Piłsudskiego 41
tel. 21-10

g 8382-0

Biuro Reklam i Ogłoszeń „Gazety Współczesnej" 251-16

Giełda pracy

▼ Spółdzielnia Pracy Krawieckiej „Białostoczanka" w Białymstoku, ul. Waryńskiego 26 zatrudni szwaczki w zakładzie zwartym. Bliższe informacje w sekcji pracowniczej, tel. 631-340.

▼ Urząd Rejonowy w Ełku, ul. Piłsudskiego 4, tel. 32-65 zatrudni na czas określony Kierownika Rejonowego Biura Pracy. Wymagane wykształcenie wyższe prawnicze lub ekonomiczne oraz 5-letni staż pracy.

▼ 50 brukarzy zatrudnię 762-567.

▼ Zatrudnię robotników drogowych. Staż pracy 3 lata. Tel. 2-01-80 po godz. 20.00.

▼ Firma „IBEX" zatrudni odpowiedzialne osoby przy obsłudze automatów hafciarskich, wymagane zdolności manualne, wykształcenie średnie, wiek do lat 30, miłe widziane panie. Praca w systemie trzyzmianowym, akordowym z możliwością przyuczenia do zawodu. Zgłoszenia w godz. 9.00—13.00 Białystok, ul. Kajki 11, tel. 433-789.

▼ Przyjmę do pracy piekarza i kierowcę. Tel. 76-29-85.

▼ MODERN-BUD zatrudni do prac dekarskich i ogólnobudowlanych. Doświadczenie z USA pomocne. Tel. 751-248.

▼ Przedsiębiorstwo Handlowe „I and Ex" zatrudni: (f) radcę prawnego ze stażem, (f) sekretarkę ze znajomością języka angielskiego lub niemieckiego. Zgłoszenia osobiste w siedzibie przedsiębiorstwa przy ul. Młynowej 21, tel. 220-08 lub 270-01 wew. 276 w godz. 8—16.

▼ Zatrudnię chałupniczki do szycia kurtek z kreszu. Tel. 616-657 po 20 lub jutro do 13.

▼ Zatrudnię dwóch piekarzy. Białystok, ul. Saturna 17.

▼ Przyjmę fryzjerkę damską. Tel. 520-636 (po godz. 18.00).

▼ Zatrudnimy szwaczki z terenu Zabłudowa i okolic. tel. 414-262 i 520-926.

▼ Przyjmę ucznia do zakładu stolarskiego. Supraśl. Tel. 183-659.

▼ Towarzystwo Ubezpieczeń Wzajemnych Region Białystok poszukuje akwizytorów z województw: białostockiego, łomżyńskiego, suwalskiego. Kontakt osobisty — Białystok, ul. Lipowa 19/21, tel. 237-09, od poniedziałku. Zarobki prowizyjne.

▼ Zatrudnię krawcowe do zakładu krawieckiego. Tel. 614-763 lub 434-808.

▼ Zatrudnimy elektryka z uprawnieniami do 1 kilovolta. Wiek do 30 lat, tel. 324-180.

▼ Zatrudnimy dwie panie do obsługi minibaru na targowicy miejskiej. Tel. 432-376 do godz. 15.00.

Radio i telewizja

PR Białystok
TO TWOJE RADIO
UKF 72,8 MHZ
72,68 MHZ

Wiadomości: 5.30, 6.00, 6.30, 7.00, BBC 7.10, 7.30, 8.00, 8.30, 9.00, 10.00, 11.00, 12.00, 13.00, 16.00, 17.00, 19.00, 20.00, 21.00, 23.55, 5.00 Przebudzenki; 5.15 Głos Ameryki dla Radia Białystok, 5.30 Kurier Poranny — prow. Marek Liberadzki; 6.30 Pod znakiem Pogoni (powt.); 8.45 Tu Twoje Radio — prow. Barbara Ciruk; 10.15 Felieton Stanisława Poznańskiego; 14.00 Magazyn Historyczny — oprac. Dariusza M. Srzednickiego; 14.30 Czas melodii — aud. Janusza Papaja; 16.00 Regionalna Popołudniówka Radiowa — prow. Lech Pilarski; 16.20 Zazrwoń do nas: 236-70 — prow. Lech Marek; 18.00 Kalejdoskop Dnia; 18.30 Muzyczny relaks (CD); 18.45 Pod znakiem Pogoni — aud. Wł. Prochowicza; 19.10 Wiesław Szymański zaprasza; 21.05 American TOP 40; 22.00 Światowy Serwis BBC; 23.00 Nocne granie (CD).

radio

PROGRAM I

Wiadomości: 6.05, 2.00, 3.00, 4.00, 5.00, 6.02, 6.30, 8.00, 9.02, 10.02, 11.00, 13.00, 14.00, 15.00, 16.00, 18.00, 20.00, 21.00, 22.00, 0.10 Muzyka nocą, 5.20 Poranne rozmaitości rolnicze, 6.10 Informacje radia słuchowców, 6.30 Przegląd prasy, 6.40 Informacje sportowe, 7.00 Dziennik poranny; 7.15 Punkty widzenia, 7.45 Konkurs, 8.00 Przegląd prasy, 8.30 Radio Biznes; 9.00 Cztery pory roku; 10.30 Lew Tołstoj. „Anna Karenina" 10.40 „Serce matki" — piosenki Zygmunta Krasińskiego; 11.05 Nowości z Hiszpanii; 11.30 Szkoda gadać... 12.05 Z kraju i ze świata; 12.23 Lekcja jęz. angielskiego; 12.38 Radio kierowców; 13.10 Bel canto dla wszystkich; Jan Kiepura; 13.35 Rolnicza antena; 14.05 Muzyczna Jedynka; 16.10 Aktualności; 17.00 Dziennik Radia Watykańskiego; 17.15 System; 17.30 Przebojle non stop; 18.05 Echo — aud. słowno-muz.; 19.00 Z kraju i ze świata; 19.30 Radio dzieciom; 20.05 Lekcja „Special English"; 20.12 Koncert życzeń; 20.45 Anna Bolecka „Biały kamień" 21.03 Kronika sportowa; 21.30 Reportaż; 22.05 Rozważania no capstrzyku; 22.15 Symfonie Beethovena — Liszta; 23.00 Dziennik wieczorny; 23.30 Historia kabaretu.

PROGRAM III

Serwis Trójki co godzinę; 5.00 Zapraszamy do Trójki, 6.15 Lekcja jęz. angielskiego 6.31 Lokalny informator radiowy; 7.45 Informacje sportowe; 8.45 Business News; 9.05 Puls Trójki — prow. Korneliusz Pacuda; 10.10 PPR — Propozycja Popołudniowa Poręja Rozrywki, 11.05 Puls Trójki — prow. Antoni Pielcut; 12.05 Gość Trójki; 12.15 W tonacji Trójki; 13.05 Puls Trójki — prow. Jan Borkowski; 14.05 Letnie divertimento; 14.50 To lubię...; 15.05 Gość Trójki; 15.15 Brum; 16.00 Zapraszamy do Trójki; 16.31 Lokalny informator radiowy; 18.10 Informacje sportowe; 19.05 Giuseppe Tomasi di Lampedusa: „Lampart"; 19.35 Muzyczna poczta UKF — prow. Tomasz Żąda; 20.00 Trójka Bis; 20.15 Jazz przed 1968 rokiem; 21.05 Przystań dla poezji; 21.15 Fermata — mag. public. muz.; 22.05 Informacje sportowe; 22.10 Wieczór w Trójce; 22.40 Klub folkowy; 22.54 Lekcja jęz. angielskiego; 23.00 To był dzień; 23.25 Miłoz Davis: Autobiografia; 23.50 Erica Jong: „Rabski blues"; 0.05 Trójka pod księżycem — prow. Barbara Marcinik.

telewizja

PROGRAM I

8.00 „Dzień dobry" — poranny magazyn rozmaitości
9.00 Wiadomości
9.10 Program dnia
9.15 „Mama i ja"
9.30 „Domowe przedszkole"
9.55 „Porozmawiajmy o dzieciach"
10.00 „Abigail" — serial prod. węg.
11.20 „Kwadrans na kawę"
11.30 „Żołnierz Nieznany" — wojskowy progr. dokum.
12.00 Wiadomości
12.10 Program dnia
12.15—16.00 Telewizja Edukacyjna
12.15 Magazyn notowań — Zasady kredytowania — Jak wziąć kredyt? — Bieżące linie kredytowe
12.50 Notatki przyrodnicze — Pierwszy miesiąc jesieni
13.05 „Szerpowie" — film dokum. Szymona Wdowiaka — wywiad z autorem
13.30 Mieszkamy w Polsce — w Tatrach
14.25 „Nie tylko dinozaury" — 1 program z nowego cyklu o prehistorii
14.50 „Dookoła świata" — „Tropem odkrywców Ameryki"
15.25 Zwierzęta świata: „Tajemnicza przyroda" — „Efemeryczny las" — film dokum. prod. ang.
16.00 Program dnia
16.05 „KWANT" — program dla młodzieży
17.00 Teleexpress
17.20 „Sława" — serial prod. USA
18.05 Dominikanin w ostrogach — reportaż
18.20 „Miniportrety" — Jolanta Barcik
18.35 Magazyn Katolicki — Zdarzenia
19.00 „Tęczowy Mini-Box"
19.10 Wieczorynka
19.30 Wiadomości
20.10 „Zawód policjant" — serial prod. USA
21.05 „Śpiewam, czyli jestem" — Irena Santor
21.45 Tylko w „Jedynce"
22.45 Wiadomości
23.05 „Wódko, pozwól żyć"

PROGRAM II

8.00 Panorama
8.10 Program lokalny
8.40 „Nowe przygody He-Mana" — serial anim. prod. USA
9.10 „Pokolenia" — serial prod. USA
9.30 Świat kobiet — magazyn
10.00 Transmisja obrad Sejmu
16.25 Powitanie
16.30 Panorama
16.40 Aktualności „Dwójki"
16.55 „Pokolenia" — serial prod. USA
17.20 „Wspólna Europa" — „Ochrona środowiska"
17.50 Rozmowy o Rzeczyniepospolitej — Aleksandra Małachowskiego
18.00 Program lokalny
18.30 „Nowe przygody He-Mana" — serial anim. prod. USA
18.55 „Europuzzle"
19.00 „Odlecieć stąd" — serial prod. USA
19.45 „Zwiedzisz w jednym dniu" — Zamość
20.00 „Bez znieczulenia" — program Wiesława Walendziaka
20.15 Wielka piłka
21.00 Panorama
21.30 Sport
21.45 „Powtórka z przeszłości" — program rozrywkowy
22.00 Teatr Sensacji — Jerzy Janicki wg Michała Zakrzewskiego: „Akcja" — „W połowie drogi", reż. Andrzej Zakrzewski
22.55 „Droga ku wojnie" — „Wojna światowa" — film dokum. prod. ang.
24.00 Panorama

telewizja białoruska

7.30 Poranek Republiki; 7.45 „Przygody strzelca gwardii królewskiej" — film; 9.20 Młodzieżowe stowarzyszenie twórcze „Krok" — prezentuje; 15.30 Wiadomości; 15.35 Telewizja — szkole. Literatura białoruska dla IX klasy; 16.15 film rysunkowy; 17.00 „Nad Niemnem" — program w języku polskim (Grodno); 18.00 Wiadomości z Obwodu Grodzieńskiego; 18.10 Proszę przeczytać mój list; 18.15 Diadog amerykańskich biznesmenów; 18.45 Występ zespołu ludowego „Kola"; 19.25 Z prac Rady Ministrów Białorusi; 19.40 Kołysanka; 20.00 Panorama; 20.25 Klub biznesu — „Partner"; 20.30 Młodzieżowe stowarzyszenie twórcze „Krok" — prezentuje.

TV SAT

EUROSPORT

9.00 Kolarstwo; 11.00 Piłka nożna; 12.00 Eurotop — przegląd wydarzeń; 13.00 Piłka nożna; 15.00 Siatkówka; 17.00 Kolarstwo; 19.00 Biegi; 19.30 Eurofun; 20.00 Sporty górskie; 20.30 Transworld Sport; 21.30 Wiadomości; 22.00 Piłka nożna; 23.30 Kickboxing; 0.30 Wiadomości.

RTL

7.00 Dzień dobry Niemcy — magazyn; 8.55 Owen Marshall — serial; 9.50 Bogaci i piękni — serial; 10.15 Dr. med. Marcus Welby — serial; 11.05 Tic Tac Toe; 11.30 Pojedynek rodzinny; 12.00 Punkt 12 — magazyn; 12.30 Życie jest grą — serial; 13.20 Klan z Kalifornii — serial; 14.15 Historia Springfieldów — serial; 15.00 Szef — serial krym.; 15.55 CHIPS; 16.45 US — Open '92 live; 18.45 Wiadomości; 19.15 Explosiv — magazyn; 19.45 Dobre i złe czasy — serial; 20.15 Mini Playback — Show; 21.15 Notruf; 22.15 Johnny Handsome — Der schöne Johnny — thriller (USA, 1989); 0.00 Strasznie miła rodzinka — serial; 0.30 Der Hammer; 1.00 US — Open '92; 1.30 US — Open '92 live; 5.00 Baretta.

PRO 7

5.35 Vegas (serial); 6.25 Flipper (serial); 6.50 Trick 7; 8.30 Hart aber herzlich (serial); 9.35 Kolt na wszelki wypadek (serial); 10.35 Pod maską (film ang. powt.); 12.15 Starsky i Hutch (serial powt.); 13.10 Ashanti (film powt.); 15.10 Perry Mason (serial krym. USA); 16.05 Tierisch prominent — gwiazdy i ich zwierzęta domowe; 16.15 Hart aber herzlich (serial krym.); 17.05 Trick 7; 18.15 April odkrywa Rzym — cz. I (kom. USA 1963); 20.00 Wiadomości; 20.15 April odkrywa Rzym — cz. II.

Co, gdzie, kiedy?

TEATRY

Teatr Dramatyczny im. Al. Węgierki w Białymstoku — nieczynny (przerwa urlopowa).

Białostocki Teatr Lalek — nieczynny.

Galeria Białostockiego Towarzystwa Przyjaciół Sztuk Pięknych, ul. Warszawska 25 czynna od wtorku do piątku w godz. 13—17. Ekspozycja prac członków Stowarzyszenia

KINA W BIAŁYMSTOKU

„Pokój" — „Królewna Śnieżka i krasnoludki" (Disney, b.o. — dubbing), godz. 11, „Stół! Bo matka strzela" (USA, l. 15), godz. 13, 17.30, „Za wcześnie umierać" (USA, l. 15), godz. 15.30, 19.30.

„Ton" — „Gladiator" (USA, l. 15), godz. 11, 13, 15.30, 17.30, 19.30.

„Forum" — „Nie kończąca się opowieść II" (film, l. 7) godz. 11, „Więcej czadu" (USA, l. 15), godz. 13, „Thelma i Loulsa" (USA, l. 15), godz. 15, „Pokój z widokiem" (ang., l. 18), godz. 17, „Kucharz, złodziej, jego żona i jej kochanek" (ang., l. 18), godz. 19 i 21.

„Syrena" — „K-2" (USA, l. 15), godz. 11, 16, „Nagi instynkt" (USA, l. 18), godz. 13, 17.45, 20 (oba filmy ostatnie dni).

KINA W WOJEWÓDZTWACH

BIAŁOSTOCKIM

Bielsk Podlaski „Znicz" — „Rejs" (pol., l. 15)

Drohiczyn „Daniel" — „Blue velvet" (USA, l. 18), „Cocoon" (USA, l. 15).

ŁOMŻYŃSKIM

Ciechanowiec „Meteor" — „Gorylе we mgle" (USA, l. 15).

Kolno „Wrzos" — „Park jest mój" (USA, l. 15).

Siemiatycze „Chrobry" — „Żyj i pozwól umrzeć" (USA, l. 15), Wysokie Mazowieckie „Wars" — „Szklana pułapka" (USA, l. 18).

SUWALSKIM

Suwałki „Bałtyk" — „Hot Shots" (USA, l. 15).
Augustów „Iskra" — „Powrót na ziemię" (USA, l. 12).
Bemowo Piskie „Wrzos" — „Ludzie koty" (USA, l. 15)
Ełk „Polonia" — „Krwawy sport" (USA, l. 15).
Goldap „Sambia" — „Malone" (USA, l. 15)
Giżycko „Fala" — „Freddy nie żyje — koniec koszmaru" (USA, l. 15).
Olecko „Mazur" — „Na fali" (USA, l. 15).
Ryn „Łabędź" — „Osaczona" (USA, l. 15)
Sejny „Polonez" — „Mississipi w ogniu" (USA, l. 15).

W razie wypadku

Policja — tel. 997
Straż Pożarna — tel. 998
Pogotowie Elektryczne — tel. 991
Pogotowie Gazowe — tel. 992
Pogotowie Techniczne Wodociągów — tel. 994
Informacja o usługach — tel. 75-53-33
Pomoc Drogowa — 510-310

SŁUŻBA ZDROWIA W BIAŁYMSTOKU

Pogotowie Ratunkowe, ul. Poleska 89, tel biura wezwań 990, 996, 524-192. Informacja Pogotowia tel. 33-222

Ambulatorium Pogotowia — ul. Poleska 89

— Pediatryczne — czynne w dni robocze w godz. 18—7, w wolne soboty w godz. 15—7 w niedziele i święta w godz. 7—7

— Internistyczne — czynne codziennie przez całą dobę

— Stomatologiczne — czynne w dni robocze w godz. 19—7, w wolne soboty w godz. 15—7, w niedziele i święta w godz. 7—7

Gabinety zabiegowe:

— Internistyczny dla dorosłych — czynny codziennie przez całą dobę

— Gabinet dla dzieci czynny w dni robocze w godz. 19—7, w wolne soboty w godz. 15—7, w niedziele i święta 7—7

Ambulatorium Chirurgiczne dla dorosłych — ul. I. Białowiej 11, tel. 240-41

Ambulatorium Chirurgii Dziecięcej, ul. Wołodyjowskiego 3a

„Hospicjum" Punkt Konsultacyjny Towarzystwa Przyjaciół Chorych, ul. Świętojańska 1c, tel. 415-607 — czynny w poniedziałki i czwartki w godz. 15—17.

APTEKA

(ostry dyżur)

— ul. Suraska 2

SZPITALE

DYŻURY CODZIENNE

Woj. Szpital Zespolony im. J. Śniadeckiego, ul. M. Skłodowskiej-Curie 24, tel. 216-21 do 26, 270-41 — dyżuruje rehabilitacja, oddziały dziecięce, chirurgia, reanimacja, laryngologia, wewnętrzny

Woj. Szpital Specjalistyczny im. K. Dłuskiego, ul. Żurawia 14 do godz. 15, tel. 327-576 i 327-694 po godz. 15, tel. 323-592 dyżurują oddziały gruźlicy, dziecięcej, szlacznej, neurol. zakaźny dorosłych.

Specjalistyczny Dermatologiczny ZOZ, ul. Św. Rocha 3, tel. 219-66

Szpital Onkologiczny ul. Ogrodowa 12, tel. 327-100

OSTRE DYŻURY

W DNIU 3.09.1992 R.

CHIRURGIA, REANIMACJA, WEWNĘTRZNY, LARYNGOLOGIA, OKULISTYKA, POŁOŻNICTWO — Państwowy Szpital Kliniczny im. J. Sztachelskiego, ul. M. Skłodowskiej-Curie 24, tel. 224-31 do 39, 236-13 do 16

ODDZIAŁ GRUŹLICY ZAKAŹNY DZIECIĘCY — Woj. Szpital Specjalistyczny im. K. Dłuskiego, ul. Żurawia 14 do godz. 15, tel. 327-570 i 327-694 po godz. 15, tel. 323-592

NEUROLOGIA — Specjalistyczny Psychiatryczny ZOZ, Choroszcz, tel. 270-51

W ŁOMŻY

Pogotowie Ratunkowe — tel. 999 oraz 38-55

Pogotowie Chirurgiczne — Szosa Zambrowska 1/27 — czynne cała dobę

Woj. Szpital Zespolony ul. M. Skłodowskiej-Curie 1, tel. 24-01

Apteka (ostry dyżur) ul. Giełczyńska 1, tel. 32-44

W SUWAŁKACH

Pogotowie Ratunkowe — tel. 999
Woj. Szpital Zespolony ul. Gwardii Ludowej 80, tel. 62-546
Apteka (ostry dyżur) ul. Kościuszki 78, tel. 40-24

TELEFONY ZAUFANIA

Białystok — tel. 968 — czynny codziennie w godz. 16—5

Łomża — tel. 988 — czynny w poniedziałki, środy i piątki w godz. 16.30—21.30

RADIO TAXI ☎ 919

RADA NADZORCZA „SPOŁEM" POWSZECHNEJ SPÓŁDZIELNI SPOŻYWCÓW w Bielsku Podlaskim

ogłasza KONKURS na stanowiska

1. Prezesa Zarządu Spółdzielni
2. Zastępcy Prezesa Zarządu Spółdzielni.

Szczegółowe informacje kandydaci mogą uzyskać w siedzibie Spółdzielni przy ul. Mickiewicza 31, dział spraw pracowniczych i organizacji, tel. 27-13 do dnia 15.09.1992 r.
k 2844-0

BAR TAWERNA
ul. Berlinga 10, tel. 517-487
Zaprasza na obiady w godz. 11⁰⁰-20⁰⁰
Taksówkarzom RADIA TAXI ZNIŻKA 10%
Ag 7963

KOMUNIKAT PRZEDSIĘBIORSTWO PRZEMYSŁU SPOŻYWCZEGO w ŁOMŻY
poszukuje akwizytorów
do prowadzenia skupu ziemniaków przemysłowych na swoim terenie. Proponujemy atrakcyjne warunki współpracy.
Szczegółowe informacje można uzyskać w Dziale Kontraktacji i Skupu, ul. Poznańska 121 (biurowiec, pok. nr 7) codziennie od godz. 8.00, tel. ŁOMŻA 44-59 lub 24-51(5) w. 359.
DYREKCJA PPS.
k 2760-1

sklepy

PAPIER toaletowy, hurt — 960, detal — 1200. Lipowa 4, I piętro, tel. 329-158 wew. 41, fax 328-336.
g 8196-00

AGROMA — ELMET — części do maszyn rolniczych, artykuły elektryczne i elektrotechniczne, silniki, dachówki z blachy — najtaniej, ul. Kolejowa 14, tel. 513-511 wew. 281, fax 328-336.
g 8109-00

różne

WRÓŻKA 750-766.
g 8294-0

ZGŁOS zbędne i nadmierne zapasy magazynowe — części, materiały, maszyny, urządzenia. Firma Wielobranżowa, ul. Kolejowa 14, tel. 513-511 wew. 281, fax 328-336.
g 8194-1

GOLDEN, Camel, inne Warszawa 247042.
k 2740-0

Wyrazy szczerego współczucia
kol. Mieczysławowi Różańskiemu
z powodu zgonu
O J C A
składają:
dyrekcja i współpracownicy Zakładu Gazowniczego Białystok
g 8375-1

Wyrazy szczerego współczucia
Kol. Zofii Siderskiej
z powodu śmierci
M Ę Ż A
składają:
zarząd i współpracownicy Spółdzielni Krawieckiej „Pokój" w Białymstoku
g 8374-1

Pani Krystynie Lewandowskiej
głębokie wyrazy współczucia
po stracie
M A T K I
składają:
kierownictwo i współpracownicy Urzędu Rejonowego w Olecku
k 2859-1

Wyrazy głębokiego żalu i współczucia
Żonie, Dzieciom i Rodzinie
z powodu nagłej śmierci naszego długoletniego zasłużonego pracownika
inż. Sławomira Malinowskiego
składają:
Zarząd FD „Agnella" S.A. oraz koleżanki i koledzy
g 8376-1

Współczesna — ogłoszenia, reklamy (Białystok, ul. Suraska 1, tel. 251-16)

PRZEDSIĘBIORSTWO BUDOWLANE unibud BIELSK PODLASKI 17-100 ul. Brańska 132 tel. 42-41 42-42

BUDYNKI MIESZKALNE JEDNORODZINNE

- wolnostojące
- szeregowe
- piętrowe
- parterowe

unibud unibud

INFORMACJE:
Dział marketingu i usług inwestycyjnych codziennie w godz. 7⁰⁰-15⁰⁰
tel. 42-42 w. 35 Bielsk Podlaski

Postaw na fachowość i doświadczenie naszej firmy

k 2843-0

JEDNOSTKA WOJSKOWA NR 5523
18-400 ŁOMŻA, Al. Legionów 133
OGŁASZA
że w dniu 16.09.1992 r. o godz. 11 przeprowadza przetarg nieograniczony na sprzedaż nw. pojazdów:

			CENA za 1 szt.
1.	STAR 660 cięż.-teren.	11 szt.	2.500.000
2.	STAR 660 furgon	3 szt.	3.125.000
3.	URAŁ 375D cięż.-teren.	1 szt.	4.920.000
4.	Przyczepa dłużycowa PK-4-A	1 szt.	2.870.000
5.	STAR 29A cięż.-szos.	3 szt.	2.460.000
	II PRZETARG		
1.	JELCZ 317W samowyładowczy	3 szt.	9.856.000
2.	NYSA 522 dostawcza	1 szt.	5.347.175
3.	KRAZ 255B cięż.-teren.	1 szt.	7.305.000

Pojazdy można oglądać w dniu poprzedzającym przetarg w godz. 8—14 oraz w dniu przetargu w godz. 7.30—9.
Wadium w wysokości 10 proc. ceny wywoławczej, przystępujący do przetargu mogą wpłacać gotówką lub czekiem potwierdzonym przez bank, do kasy jednostki, przynajmniej na godzinę przed przetargiem.
Zastrzega się prawo unieważnienia przetargu w całości lub częściowo bez podania przyczyn.
k 2854-1

PRZEDSIĘBIORSTWO PRZEWOZU TOWARÓW PAŃSTWOWEJ KOMUNIKACJI SAMOCHODOWEJ
w Białymstoku, ul. Octowa 2
ogłasza PRZETARG NIEOGRANICZONY na sprzedaż pojazdów marki:

		szt.	rok prod.	cena wywoł. zł
1.	STAR A-200	1	1981	40.000.000
2.	STAR A-200	1	1981	37.000.000
3.	STAR A-200	1	1984	32.000.000
4.	JELCZ 315	1	1981	30.000.000
5.	JELCZ 325	1	1985	37.000.000
6.	JELCZ 325	1	1985	35.000.000
7.	JELCZ 3W317	1	1986	30.000.000
8.	KAMAZ 5320	1	1980	35.000.000
9.	Przyczepa SANOK D-83	1	1977	13.000.000
10.	Przyczepa SANOK D-83	1	1982	13.000.000
11.	Naczepa ZREMB NS-180	1	1986	25.000.000

Ww. pojazdy można oglądać w Bazie PPT PKS w Białymstoku, gdzie również odbędzie się przetarg w dniu 17.09.1992 r. o godz. 10.
Przystępujący do przetargu obowiązani są wpłacić wadium w wysokości 10 proc. ceny wywoławczej w kasie Przedsiębiorstwa do godz. 9.
W przypadku niedojścia do skutku I przetargu, II przetarg odbędzie się w tym samym dniu po zakończeniu I przetargu.
Zastrzega się prawo unieważnienia przetargu bez podania przyczyn.
k 2836-1

PBMD „MADRO"
w Białymstoku, ul. Zwycięstwa 810, tel. 512-570
ogłasza przetarg ofert
na sprzedaż praw wieczystego użytkowania uzbrojonej i nie zabudowanej działki o pow. 4195 m kw. położonej w kwadracie ulic Zwycięstwa, Choroszczańska, Gagarina i Kolejowa w Białymstoku.
Oferty cenowe lub zawierające propozycje wspólnego zagospodarowania działki, należy składać w Przedsiębiorstwie do 15.09.1992 r.
gw 3384-1

PRZECISKI
Wykonawstwo i projektowanie
Pod torami i drogami, L=do 50 mb
Rury stalowe do Dn 1200 mm
OCZYSZCZALNIE ŚCIEKÓW
Wykonawstwo i projektowanie
Najnowocześniejsze i najtańsze technologie zachodnie i USA
proponuje
Z-d „SAN-BUD"
tel./fax 330019
01-814 Warszawa, ul. Gwiaździsta 31/11
k 2655-0

Sprzedam maszyny rolnicze.
Ciągnik C-360
Ładowacz cyklop
Opryskiwacz ciągnik, zawieszany
Kombajn Bizon Z-560
3 autokary typu jelcz
Berliett PR-110 (zarejestrowane) sprawne technicznie
Kalinowo 55, gm. Piątnica
tel. 17-11-07
Łg-7691-0

Oddział ZUS w Białymstoku unieważnia pieczątkę o treści:
st. referent
mgr inż. Marek SZUTKO.
k 2858-1

BLACHA OCYNKOWANA
0,7⨯1250⨯2500
gat. I 5,5 mln/t
(30 tys./m kw.)
„MURBET" EŁK
tel.: 36-25.
g 8268-0

Kol. mgr JOLANCIE MŚCIWUJEWSKIEJ
wyrazy współczucia z powodu śmierci
M A T K I
składa:
Dyrekcja i Rada Pedagogiczna Zespołu Szkół Ekonomicznych w Łomży.
Łg — 7689-1

usługi

ALARMY, autoalarmy, „KOMBIT" 752-902.
g 8215-0

PIECZĄTKI — „PIK", Malmeda 35, zwykłe 1 dzień, cena od 45.000, w automacie od 100.000, beztuszowe 5 dni cena od 120.000, poleca producent.
g 8297-0

ZALUZJE 325-768.
g 8270-0

ZALUZJE ekspresowo, 518-985.
g 8265-00

ZALUZJE 105.000/m kw. „ZALMAL" Łomża 21.00.
Łg — 7687-0

LODÓWKI, zamrażarki: naprawy gwarancyjne, odpłatne — dwuletnie gwarancje, 791-145.
g 8247-0

PRALKI automatyczne — naprawa, 755-613.
g 8189-0

DEZYNSEKCJA, 413-390.
g 8226-0

IZOLOWANIE rur c.o. 762-634.
g 8137-0

ŻWIR, 75-17-13.
g 8261-0

s.c. DaLen IMPORT-EXPORT
15-875 BIAŁYSTOK
UL. ARTYLERYJSKA 7
TEL./FAX 515-105
ARTYKUŁY SZKOLNE
atrakcyjne ceny szeroki wybór
SPRZEDAŻ HURTOWA
Gw 3385-0

Za treść ogłoszeń Redakcja nie ponosi odpowiedzialności.

sprzedam

URSUS C-330, Targonie Wielkie 25, 18-314 Zawady, Łomżyńskie.
g 8365-1

CIĄGNIK T-25, żuka blaszaka. Wiadomość: Piebanowce 35, gm. Sokółka, poczta Nowowola 16-132.
Dg 4637-1

PRZYCZEPĘ campingową, Hajnówka, Sosnowa 31, tel. 41-66.
p 508-1

samochody

FORD scorpio 2,0i (grudzień 1986 r., elektronicz), katalizator z wtryskiem, ospojlerowany z kompletnym dodatkowym wyposażeniem, Łomża, tel. 168-663.
Łg 7684-0

NOWE ŻUKI i STARY — ceny fabryczne, raty. — sprzedaje PHU FIMEX, tel./fax. 432-870. Horodniańska 1. Zapraszamy.
g 8257-0

NISSAN Sunny DLX diesel, półroczny. Łomża 63-57.
Łg — 7678-0

AUTO Import Toyota Camry, Honda Civic, modele 92, okazyjne ceny, indywidualne zamówienia w 4 tygodnie „WESMARK" W-wa Wawelska 5 stadion Skra tel. 256-906, 229-545.
k 2853-0

TRABANT 601 (1984), tel. 183-150.
g 8359-1

nieruchomości

SPRZEDAM budynek mieszkalny z działką. Informacja: Bielsk Podlaski, tel. 42-42 w godz. 7—15.
Bg 5915-0

SPRZEDAM działkę budowlaną zabudowaną domem w stanie surowym, tel. 413-850 po 17.
g 8355-1

PILNIE sprzedam dom, Mrągowo, Klonowa 7. Wiadomość: Białystok, 323-451.
g 8361-1

hurt

ETYLINY, olej napędowy, olej grzewczy — hurtowa sprzedaż „POL-OIL-CO" Warszawa tel./fax 346962.
k 2510-0

matrymonialne

„IZABELLA" Zagań skrytka 31, kojarzy małżeństwa krajowe, zagraniczne. Fotokatalog.
p 456-0

lekarskie

GINEKOLOG KRZYSZTOF ARCISZEWSKI, Białystok, Poleska 23, poniedziałek, środa, piątek 15.30—19.
g 8304-0

GINEKOLOG Zdzisław Golaszewski, 322-300 czwartek 15—17.30. Wąska 4 (XI piętro).
g 8304-0

GINEKOLOG Mirosław Kolada, Białystok, Wąska 4, XI piętro (od Jagiełki). Poniedziałki, środy 16—17.30, 761-828.
g 8304-0

kupię

SKUP złomu stalowego, metali kolorowych i makulatury „ALTON", Białystok, ul. Towarowa 1, tel. 435-536 w godz. 7.30—16.
g 8239-0

zwierzęta

PEKIŃCZYKI szczenięta rodowodowe, sprzedam, tel. 251-19.
g 8364-1

szukam

POSZUKUJĘ producentów — importerów art. drzewnych, wyposażenia mieszkań, art. przemysłowych i technicznych. Firma Wielobranżowa, ul. Kolejowa 14, tel. 513-511 wew. 281, fax. 328-336.
g 8195-00

wynajmę

POKOJE dziewczynom, 614-715, 752-644.
g 8026-00

mieszkania

AGENCJA Prawnicza „DOMINIUM" — kupno — sprzedaż mieszkań — domów — działek — wynajmowanie mieszkań — Lipowa 16 a — 219-40.
g 7364-0

Hutnik — Jagiellonia 4:0

Kolejny out białostoczan

Trzecią kolejną porażkę i to wysoką, ponieśli w I lidze piłkarze Jagiellonii. Wczoraj w 6 kolejce, białostoczanie przegrali w Krakowie z tamtejszym Hutnikiem 0:4 (0:1). Bramki strzelili: Waligóra — 3 (45 min., 70 — karny i 81), Popczyński (72).

Sędziował: Krzysztof Perek (Poznań), Widzów 1,5 tys.

HUTNIK: Szypkowski — Tyrka, Węgrzyn, Walanakiewicz, Augustowski — Kowalik, Bukalski (85 min. Krupa), Haito (70 min. Fudali), Szarpak — Waligóra, Popczyński.

JAGIELLONIA: Heller — Jurkowski, Ambrożej, Bogusz, Bartnowski — Z. Szugzda (76 min. Chańko), Grzanka, Tomar (63 min. Głębocki) — Ostrowski, Szeliga, J. Szugzda.

Żółte kartki: Kowalik i Bogusz.

Rozmiary ostatnich porażek Jagiellonii jednoznacznie przekonywują, że o przypadkach nie może być mowy. Jeden z kibiców, którego poinformowaliśmy o wyniku, powiedział: nie wiem — płakać, czy śmiać się. Porażka wyciska złość a nawet łzy, natomiast nieudolność i bezradność bądź co bądź doświadczonpch piłkarzy momentami wywołuje śmiech.

Są to pierwsze refleksje, ale po opadnięciu emocji wrócimy jeszcze do wczorajszego pojedynku.

Pierwsza połowa mało ciekawa, Jagiellonia nawiązała równorzędną grę. W drugiej odsłonie goście ruszyli do ataku, ale kontry Hutnika okazały się zabójcze.

Największym zaskoczeniem był skład Hutnika. Po raz pierwszy wystąpili wypożyczeni z Widzewa: obrońca Augustowski i pomocnik Szarpak. Zawodnicy zjawili się dosłownie na kilka godzin przed środowym meczem. Do zespołu powrócił też Kowalik, który wcześniej niż planowano zakończył grę w Norwegii. To było poważne wzmocnienie zespołu krakowskiego Hutnika, który w ostatnich meczach borykał się z kłopotami personalnymi, bowiem czterech czołowych graczy Hutnika jest kontuzjowanych. Nowo pozyskany Szarpak dobrze wprowadził się do zespołu, z jego podań padły dwa gole. Udany też był powrót Kowalika. Formę strzelecką z minionego sezonu odzyskał Waligóra zdobywając trzy gole.

Po meczu trener Hutnika Krzysztof Buliński cieszył się z wyniku, a przede wszystkim z tego, że przyjście nowych piłkarzy zaostrzy rywalizację w zespole.

Trener Jagiellonii — Grzegorz Szerszenowicz pogratulował gospodarzom wygranej oraz dobrej skuteczności strzeleckiej. Stwierdził też, że w Białymstoku zapewne nikt nie uwierzy, że Jagiellonia długimi okresami prowadziła równorzędną grę.

W sobotę kolejnym przeciwnikiem Jagiellonii będzie Widzew. Mecz rozegrany zostanie na stadionie Hetmana, początek o godz. 16.30. (let)

W piłkarskiej ekstraklasie

Lech nie odpuszcza

Zwycięska „ręka" J. Wójcika

Wczoraj rozegrana została w kraju 6 kolejka spotkań piłkarskich o mistrzostwo I ligi. Szóste zwycięstwo odnieśli piłkarze mistrza Polski, Lecha Poznań. W środę pokonali na własnym stadionie szczecińską Pogoń 3:0. Poznaniacy nie odpuszczają. Zdecydowanie dążą do powtórzenia sukcesu z ubiegłej edycji. Są bezsprzecznie aktualnie najlepszym zespołem naszej ekstraklasy.

Cenne zwycięstwo odnieśli piłkarze stołecznej Legii. Wygrali w Zabrzu z Górnikiem aż 3:0! Wracając do historii, to pojedynki tych dwóch drużyn, były z reguły zacięte i wyrównane. Tym razem zdecydowanie górowali wojskowi.

Drugi mecz Legii pod wodzą **Janusza Wójcika** i drugie zwycięstwo.

Lech Poznań — Pogoń Szczecin 3:0 (2:0). Bramki: dla Lecha — Trzeciak (20), Podbrożny (44), Moskal (89). Widzów 7 tys.

Górnik Zabrze — Legia Warszawa 0:3 (0:1). Bramki: Śliwowski 2 (14, 87 głową), Kowalczyk (77). Żółte kartki: Kostrzewa, Grembocki (obaj Górnik) oraz Ratajczyk i Kowalczyk (obaj Legia). Widzów 3546.

GKS Katowice — Wisła Kraków 2:0 (1:0). Bramki: Świerczewski (22 głową), Szewczyk (49). Żółte kartki: Rewiszwili (GKS) oraz Włodarz, Kościaniak i Chlebosołosz (wszyscy Wisła). Czerwona kartka: Świerczewski (GKS). Widzów 3 tys.

Śląsk Wrocław — ŁKS Łódź 0:1 (0:0). Bramkę zdobył Podolski (83). Widzów 1937.

Szombierki Bytom — Zawisza Bydgoszcz 0:0. Żółte kartki: Chwiałkowski i Szuflita (obaj Zawisza). Widzów 1000.

Widzew Łódź — Siarka Tarnobrzeg 3:0 (2:0). Bramki: Iwanicki 2 (22 i 57) oraz Koniarek (10). Żółte kartki: Łapiński (Widzew), Boruć (Siarka). Widzów 4099.

Stal Mielec — Olimpia Poznań 2:0 (1:0). Bramki: Federkiewicz (11), Fedoruk (47). Żółte kartki: Kukuła i Wojciechowski (obaj Olimpia). Widzów około 3 tys.

Ruch Chorzów — Zagłębie Lubin 1:0 (1:0). Bramki: Dabrowski (27). Żółte kartki: Szewczyk i Wójcik (obaj Zagłębie) oraz Gęsior i Bednarz (obaj Ruch). Widzów 2745.

Tabela:

1.	Lech	12: 0	17- 2
2.	Ruch	10: 2	13- 4
3.	Widzew	10: 2	12- 5
4.	Legia	9: 3	12- 6
5.	ŁKS	9: 3	11- 8
6.	GKS	7: 3	9- 5
7.	Stal	7: 5	10- 7
8.	Hutnik	6: 6	12- 8
9.	Wisła	5: 7	9- 7
10.	Zagłębie	5: 7	7- 8
11.	Siarka	5: 7	8-10
12.	Górnik	4: 6	7-10
13.	Szombierki	4: 8	4- 8
14.	Śląsk	4: 8	7-13
15.	Zawisza	3: 9	4- 8
16.	Jagiellonia	3: 9	6-15
17.	Pogoń	2:10	3-14
18.	Olimpia	1:11	2-15

Fundacja piłkarskiej reprezentacji

W siedzibie Polskiego Związku Piłki Nożnej został podpisany w środę — przez prezesa PZPN Kazimierza Górskiego i znanego polskiego biznesmena, sponsora drużyny narodowej Piotra J. Buechnera — list intencyjny w sprawie powołania fundacji piłkarskiej reprezentacji Polski.

Honorowy patronat nad mającą powstać fundacją zadeklarowała Kancelaria Prezydenta RP, a także tak znane osobistości jak Zbigniew Brzeziński i Jan Nowak-Jeziorański. Swój akces do grona założycieli zgłosili ludzie o uznanej pozycji w polskim sporcie — piłkarze, przedstawiciele biznesu, kultury, innych dziedzin życia publicznego.

Intencją założycieli fundacji jest, by jej działalność na rzecz polskiego futbolu mogła być kontynuowana co najmniej w okresie udziału reprezentacji w eliminacjach mistrzostw świata i ewentualnie — w finałach MS — 94 w USA, z możliwością przedłużenia na dalszy okres. (PAP)

Gomelski bez pracy

Jewgienij Gomelski, były trener reprezentacji WNP w koszykówce kobiet pozostaje od czasu zakończenia Igrzysk w Barcelonie bez pracy. Tuż po turnieju olimpijskim został zwolniony, a jego miejsce zajął Anatolij Myszkin.

„Moje doświadczenie, moje umiejętności, nie są już w Rosji potrzebne, wszystkie stołki zostały obsadzone" — stwierdził z goryczą Gomelski.

W Barcelonie reprezentacja WNP zdobyła złoty medal wygrywając w finale z Chinami. Faworyzowane reprezentantki USA zajęły trzecie miejsce.

(PAP)

Łużniki na sprzedaż

Tereny i obiekty, które były miejscem rywalizacji sportowej podczas Igrzysk Olimpijskich w Moskwie w 1980 r. zostaną sprzedane — doniosła agencja DPA. Zastępca burmistrza stolicy Rosji, Konstantin Burawlew, wycenił wartość kompleksu „Łużniki", w skład którego wchodzą m.in.: stadion olimpijski na 103,5 tys. widzów, pływalnia, pałac sportu o pojemności 12 tys. osób, hala z 10 tys. miejsc na widowni, na 480 tys. dolarów.

Nagroda konkursu kibica dla Barbary Klimczuk

Rekordowa ilość odpowiedzi wpłynęła w konkursie kibica piłkarskiego. Wynik meczu Jagiellonia — Ruch typowało 648 osób. Trafnych było tylko 7. Los uśmiechnął się do pani **Barbary Klimczuk**, zamieszkałej w Białymstoku przy ul. Mickiewicza 14/3.

Nagroda w wysokości 500 tys. zł jest do odebrania w redakcji „GW", ul. Suraska 1, pokój 36.

II liga

Grupa I: GKS Tychy — Polonia Bytom 3:0, Ślęza Wrocław — Stilon Gorzów 1:0, Lechia Dzierżoniów — Zagłębie Sosnowiec 1:1 Lechia Gdańsk — Zagłębie Wałbrzych 2:1, Bałtyk Gdynia — Raków Częstochowa 3:1, Górnik Pszów — Warta Poznań 2:2, Igloopol Dębica — Chemik Police 3:1, Naprzód Rydułtowy — Miedź Legnica 1:0, Sokół Pniewy — Arka Gdynia 2:0. W tabeli prowadzi Warta przed Ślęzą po 9 pkt.

Grupa II: Boruta Zgierz — GKS Bełchatów 2:2, Błękitni Kielce — Stomil Olsztyn 0:0, Resovia Rzeszów — Polonia W-wa 0:0, Karpaty Krosno — Korona Kielce 7:0, Petrochemia Płock — Motor Lublin 0:0, Hutnik W-wa — Stal Rzeszów 1:0, Chemik Bydgoszcz — Stal St. Wola 2:2, Górnik Konin — Wisłoka Dębica 2:1, Hetman Zamość — Avia Świdnik 1:1.

W tabeli prowadzi Polonia — 9 pkt. przed Karpatami, Motorem, Stalą Rzeszów i Stalą St. W. po 7 pkt.

Młodzi szachiści Jagiellonii w I lidze

W Słupsku odbyły się ostatnio drużynowe mistrzostwa Polski juniorów w szachach. Startowało 36 drużyn. Jagiellonia wywalczyła dziewiąte miejsce i została włączona do I ligi szachowej, gdzie będzie startować 12 drużyn. Białostoczanie będą mieli za przeciwników: Gedanię Gdańsk, BBTS Bielsko-Biała, Politechnikę Wrocław, Polonię Warszawa, Kolejarza Katowice, ROW Rybnik, Legię Warszawa, Start Lublin, MIK Biała Podlaska, Skrę Częstochowa i Maraton Warszawa.

W mistrzostwach Jagiellonia pokonała: Górnika Zabrze 5:1, MDK Bielsko-Biała 3,5:2,5, Anilanę Łódź 4:2, ZPD Jasień 4:2, i Skrę Częstochowa 3,5:2,5. Białostoczanie zremisowali: z MDK Bydgoszcz i AZS Politechniką Wrocław po 3:3 oraz przegrali z Bielsko-Biała 1:5 i Legionem Warszawa 2,5:3,5.

Punkty dla Jagiellonii zdobyli: **Jolanta Krynicka** — 8,5, **Piotr Bobras** — 6,5, **Łukasz Korecki** i **Jacek Kujawa** — po 5, **Małgorzata Brzostowska** — 2,5 oraz **Marcin Sterkowiec** — 2 pkt.

Sport w gminach

Kłopoty, ale grają

W ostatnich latach sport w gminie Choroszcz zdecydowanie podupadł. W porównaniu z końcem lat 80. w gminie nie odbywa się tyle imprez sportowych, jak dawniej. Powodem tego może być fakt, iż Wojewódzki Zarząd LZS w Białymstoku przestał się zbytnio interesować gminą i powierzył odpowiedzialność za sport Urzędowi Miasta i Gminy.

Największą jak dotąd imprezą sportową była i jest Gminna Liga w piłce nożnej, prowadzona społecznie przez przewodniczącego LZS w Choroszczy — **Jarosława Sokoła**. Do innych rozgrywek współzawodnictwa wsi należą jedynie turniej tenisa stołowego i szachów oraz zawody szkół podstawowych w tenisie stołowym i biegach przełajowych oraz coroczny turniej „Piłkarska Kadra Czeka".

Niestety, problemem jest brak pieniędzy. W tym roku na działalność sportową LZS-ów przeznaczono tylko 10 mln złotych. Osiem drużyn, występujących w lidze piłkarskiej, swa działalność kontynuuje w większości z własnej kieszeni. Zresztą na działalność największego w gminie klubu Narew, przeznaczył UMiG zaledwie 18 mln plus 20 mln na budowę stadionu, co — jak na potrzeby klubu występującego w klasie okręgowej — wydaje się być śmiesznie mało.

Jednak mimo to sportowcy z gminy Choroszcz potrafią odnosić sukcesy w zawodach wojewódzkich. Narew, jak wspominałem, gra w „okręgówce", a w klasie „B" od tego sezonu walczyć będzie LZS Klepacze. W tenisie stołowym czołowe miejsca zajmują tenisiści z Choroszczy i Izbiszcz, w biegach przełajowych Rogowo.

Niestety, jak stwierdzono na lipcowym zebraniu LZS, zbyt mało jest imprez w gminie. Młodzież przecież musi mieć inną rozrywkę, niż sobotnie zabawy. Przewodniczący LZS — J. Sokół robi, co w jego mocy, by ratować sport. Oprócz społecznie prowadzonej ligi piłkarskiej, myśli o innych imprezach, chociaż jest to w dzisiejszych czasach dosyć trudne. Wszyscy jednak wierzą, iż sport w gminie przetrwa trudne chwile i powrócą lepsze czasy dla rozwoju sportu na wsi.

(jd)

Wojaże narciarzy Sparty Augustów

W rozgrywanych w Czecho-Słowącji otwartych mistrzostwach w narciarstwie wodnym udział wzięli też reprezentanci Sparty Augustów. Wśród seniorek tytuł wicemistrzowski w skokach wywalczyła **Joanna Dziura**, uzyskując odległość 27,03. **Krzysztof Wencewicz** był szósty, skacząc 32,04.

Wśród juniorów **Patryk Nowak** w skokach wywalczył trzecie miejsce — 28,00, a ponadto zajął piątą lokatę w kombinacji i szóstą w jeździe figurowej.

„Asdex" zaprasza

Klub Sportowy „ASDEX" w Białymstoku ogłasza nabór młodych chłopców od lat 12 do sekcji boksu i kick-boxingu. Zgłaszać się można codziennie w Zespole Szkół Metalowo-Drzewnych w Białymstoku, ul. Stołeczna, w godz. 17—20.

Przy małej czarnej

GOŚCINNOŚĆ

Wysokie zwycięstwo piłkarzy Ruchu Chorzów z Jagiellonią w Białymstoku przyjęto w Katowicach z lekkim niedowierzaniem. Chyba przyjechali do Białegostoku z własną bramką — powiedział jeden ze śląskich dziennikarzy.

Nic podobnego — odpowiedzieliśmy. Gościnność jest jedyną naszą pozytywną cechą. Zawsze u nas otwierano gościom bramy, a także ostatnio otwieramy też bramki piłkarskie.

„STRZELAŁ" NA PUSTO

Olimpijczyk, trójskoczek EUGENIUSZ BEDENICZUK podczas Igrzysk w Barcelonie namiętnie fotografował wszystko, co było godne uwagi. Między innymi miał też wspólne fotogramy ze zwycięzcą w trójskoku Mikem Conleyem i słynnym Carlem Lewisem.

Po powrocie do Bielska Podlaskiego okazało się, że źle zakładał filmy do aparatu i „strzelał" na pusto.

Jak zobaczyłem wywołany film i puste klatki, ścięło mnie z nóg — skarżył się Bedeniczuk, choć nogi ma niezwykle silne. To miała być pamiątka na całe życie. Jestem jeszcze podłamany.

DOBRY INTERES

Dwa lata temu na trybunie stadionu białostockiego Zwierzyńca spalił się zeskok do skoku o tyczce, gdzie został — o dziwo — zmagazynowany. PZU wypłaciło gospodarzowi obiektu, MOSiR-owi — 10 mln złotych. Zapomniano jednak kupić nowy!

Potrzebny był on teraz podczas mistrzostw młodzieżowych Polski w lekkiej atletyce. Wypożyczono zatem go w Białej Podlaskiej. Tymczasem transport oraz opłata za używanie wyniosła około... 5 mln złotych. Wszystko OK!

GEST KOZAKIEWICZA

Zarząd Miasta Białegostoku w budżecie przeznaczył kilkanaście milionów złotych na sport i kulturę fizyczną. Lekkoatleci Jagiellonii mieli otrzymać 10 mln złotych.

Oczekiwanie się przedłużało, więc jeden z trenerów złożył wizytę w Urzędzie Miasta. Wówczas dowiedział się, że pieniędzy nie dostaną, bowiem zostały już wykreślone.

Zobaczyli natomiast słynny gest Kozakiewicza.

BARMAN

LOTTO

DUŻY LOTEK
18, 33, 39, 44, 46, 47
EXPRESS LOTEK
10, 13, 20, 36, 40

GAZETA Współczesna — dziennik regionalny. Redaguje kolegium: Wojciech Jarmołowicz (p.o. redaktora naczelnego), Grzegorz Daszuta (sekretarz redakcji), Wiesław Janicki, Maria Kaczyńska, Grażyna Mikłaszewicz, Joanna Pilcicka. WYDAJE: „Kresy" BG, sp. z o.o., prezes Adam Dolistowski, tel. 209-35. Adres: Białystok, ul. Suraska 1, skr. poczt. 193, teleks 85-21-06, fax 232-45, p.o. REDAKTORA NACZELNEGO — tel. 277-10, SEKRETARIAT REDAKCJI — 215-08, magazyn TY-DZIEŃ — tel. 226-23, DZIAŁ INFORMACJI — tel. 211-18 i 232-41, DZIAŁ PUBLICYSTYKI — tel. 253-66, DZIAŁ SPORTOWY — tel. 223-17, FOTOREPORTERZY — tel. 232-42, REDAKCJA NOCNA — tel. 75-32-81, fax — 75-28-27, KOREKTA — tel. 75-28-17, BIURO OGŁOSZEŃ — tel. 251-16. ODDZIAŁY: Łomża, Aleja Legionów 7, tel/fax 56-97. Suwałki, ul. Kościuszki 32, tel. 57-26, tel/fax 30-00. DRUK: Białostockie Zakłady Graficzne. ZA TREŚĆ OGŁOSZEŃ REDAKCJA NIE ODPOWIADA.

REDAKTOR WYDANIA: Grzegorz Daszuta
REDAKTOR DEPESZOWY: Jolanta Sierocka
KIEROWNIK KOREKTY: Wanda Bochenko
DRUKOWAŁ: Stanisław Arendt