AUTO-GLOB
Dziś na str. 8

W SZCZĘŚLIWEJ SIÓDEMCE 11.800.000 zł
AUTO NA LATO
KUPON str. 7

Nagrody pocieszenia w naszym wielkim konkursie „Auto na Lato" wylosowali tym razem: Kamil Kiszkorno z Białegostoku i Jan Kaliński z Wysokiego Mazowieckiego. Obydwaj panowie otrzymują kalkulatory kieszonkowe. Gratulujemy.

GAZETA Współczesna Poniedziałek

DZIENNIK REGIONALNY Nr 80 (12 729) Cena 2.000 zł Białystok, Łomża, Suwałki 26.04.1993 r. Marzeny, Klaudiusza

● KPN rzuca „Rękawicę" i wysadza „Desant" ● PC: konflikt personalny zażegnany
● UD: Urząd prezydencki wychodzi poza kompetencje

PRZEDWYBORCZE HARCE

„Rękawica" i „Desant" — to kryptonimy dwóch akcji, które planuje Konfederacja Polski Niepodległej, przygotowując się do nowych wyborów parlamentarnych.

Wiceprzewodniczący KPN Krzysztof Król zdradził dziennikarzom, że szczegóły związane z tymi akcjami przedstawi w referacie, który wygłosi podczas zamkniętej dla prasy części sobotniej **Ogólnopolskiej Narady Aktywu Konfederacji** w Warszawie. Dodał jedynie, że „Rękawica, czyli wyzwanie Konfederacji" będzie miała charakter propagandowy, a „Desant" ma na celu porządkowanie kadr partii.

x x x

W Sosnowcu obradował II **Kongres Porozumienia Centrum**. Po rozpoczęciu obrad prezes PC **Jarosław Kaczyński** poinformował delegatów o zażegnaniu konfliktu personalnego w łonie kierownictwa partii.

„Okazało się, że wszyscy zajęli stanowisko zgodne z interesem Polski, a nie własnymi ambicjami. Zresztą kontekst sporu był całkowicie apolityczny" — powiedział po zwołanym w trybie nagłym posiedzeniu Parlamentarnego Klubu PC Jarosław Kaczyński.

Z nieoficjalnych źródeł dziennikarze dowiedzieli się, że spór dotyczył krytycznej oceny zgłaszanej przez prezesa PC wobec pracy Prezydium Klubu i wyrażonej przez niego przed kongresem intencji dokonania zmian personalnych w jego składzie.

x x x

W niedzielę, w drugim dniu Kongresu Unii Demokratycznej, dominowały w dyskusji programowej kwestie gospodarcze i społeczne. Jerzy Osiatyński, opowiadając się za wyraźnym rozgraniczeniem kompetencji parlamentu, rządu i prezydenta w sprawach gospodarki, mówił o *„sygnałach, że przy urzędzie prezydenckim powstają organa świadczące o tym, że ten urząd wychodzi poza swoje kompetencje"*.

Minister finansów za podstawowy obecnie dylemat uznał podział tego, co wygospodarujemy na rozwój i świadczenia społeczne. Potrzebne tu będą decyzje polityczne, m.in. w trudnych sprawach emerytalnych, wymagające „bardzo szerokiej koalicji parlamentarnej". Konieczne jest też „nakreślenie wraźnych linii kompetencyjnych między parlamentem, prezydentem i rządem" — mówił Osiatyński.

Długimi oklaskami przyjęto wystąpienie Stanisława Stommy, gdy mówił o potrzebie porozumienia w Unii w sprawach Kościoła. „Chyba nie jesteśmy tak daleko od siebie, skoro mamy wspólne cele, a obraz świata widziany przez katolików zmienia się" — powiedział Stomma i zgłosił swój akces do Frakcji Społeczno-Liberalnej UD, co przewodnicząca Frakcji Zofia Kuratowska przyjęła z satysfakcją.. (A)

Milczanowski w Białymstoku

Jak dowiedzieliśmy się nieoficjalnie, dziś, 26 kwietnia br. ma przybyć do Białegostoku minister Spraw Wewnętrznych — Andrzej Milczanowski. Wśród osób, które mają towarzyszyć szefowi resortu, wymienia się m. in. szefa Urzędu Ochrony Państwa — prof. Jerzego Koniecznego, Komendanta Głównego Państwowej Straży Pożarnej — nadbrygadiera Feliksa Delę i Komendanta Głównego Straży Granicznej— **Jana Wojcieszczuka.**

Pobyt ministra A. Milczanowskiego potrwać ma przypuszczalnie jeden dzień.. (SEK)

BRUDNE PIENIĄDZE

Brudne pieniądze pierze się na całym świecie, zwłaszcza w krajach, w których nie wypracowano metod przeciwdziałania temu zjawisku. W Polsce właściwie nie ma jeszcze instrumentów prawnych, które pozwalałyby ścigać osoby uprawiające taki proceder...

Szczegóły, na stronie 4.

Był strajk

III Liceum Ogólnokształcące w Białymstoku nie strajkowało, ponieważ zdaniem dyrektora nie ma tam nauczycieli należących do ZNP.

VI LO nie strajkowało również, gdyż jak stwierdził dyrektor szkoły ZNP nie przeprowadziła referendum. Natomiast „Solidarność" nauczycielska przeprowadziła referendum i większość nauczycieli opowiedziała się za strajkiem "S" 4 maja br.

Nie strajkowała Szkoła Podstawowa nr 9. Nauczyciele uczestniczyli w konferencji. Dzieci z nieparzystych podstawówek twierdziły, że są pokrzywdzone, ponieważ mają tylko jeden dzień wolny. Nauczyciele z parzystych numerów podstawówek mieli konferencję w piątek. Dzieci z tych szkół miały wolne dwa dni.

Niektóre przedszkola również postanowiły czynnie strajkować. Rodzice prowadząc rano dzieci do jednego z przedszkoli w dzielnicy Piasta dowiedzieli się od dyrektora, że drzwi nie otworzy, ponieważ jest strajk. Stanęli przed faktem dokonanym: albo szukać opiekunki do dzieci, albo wziąć dzień wolny. (aż)

Szerzej o nauczycielskim strajku na str. 4.

SOS z „Gazetą"

Rozpoczęła się coroczna akcja Fundacji SOS "Podarujmy dzieciom lato". Fundacja pragnie w tym roku zorganizować letni wypoczynek 200 tys. dzieci z najuboższych rodzin. Z związku z tym fundacja poszukuje sponsorów. Kwotę przekazaną na konto fundacji będzie można odliczyć od dochodów przy obliczaniu podatku za rok 1993.

Tegorocznej akcji patronuje I Program Polskiego Radia. Redakcja „Gazety Współczesnej" postanowiła również przyłączyć się do tej akcji i rozpropagować ją na naszym terenie.

W roku ubiegłym Fundacja wysłała na wakacje ponad 12 tys. dzieci i dopłaciła do wyjazdów 25 tys. uczniów.

Liczba dzieci, które w tym roku będą mogły wyjechać na wakacje zależy przede wszystkim od ilości zebranych pieniędzy. Fundacja korzystać również będzie z Banku Żywności. Każdy sklep lub hurtownia mogą przekazać żywność, której termin ważności się kończy, a jej wartość odliczyć od podstawy opodatkowania. Fundacja również chce zaproponować zrzeczenie się 160 tys. złotych od przysługującego wynagrodzenia. Wpłata jednej osoby przez 4 miesiące umożliwi całkowite pokrycie kosztu tygodnia wakacji dla jednego dziecka.

Podajemy konto Fundacji Pomoc Społeczna SOS: NBP O/O Warszawa 1052-601106-132-4 z dopiskiem „Wakacje marzeń".

Szerszych informacji o tegorocznej akcji „Lato marzeń" można uzyskać w redakcji „Gazety Współczesnej" tel. 232-41

Paliwa w górę

Centrala Produktów Naftowych CPN poinformowała o nowych cenach detalicznych paliw silnikowych, które obowiązują od 25 bm.:

- **Etylina 86** kosztuje — 8.800 zł za litr
- **Etylina 94** — 9.200 zł za litr
- **Benzyna bezołowiowa Eurosuper 95** — 9.100 zł za litr
- **Olej napędowy DL** — 7.300 zł za litr
- **Olej napędowy Eurodiesel** — 7.300 zł za litr

Dyrektorzy Okręgowych Dyrekcji CPN są upoważnieni do ustalania lokalnej ceny hurtowej i detalicznej etyliny 98 i benzyny bezołowiowej Super Plus 98 — informuje komunikat. (A)

Strzały przy granicy

Strzałami w głowę zamordowano we środę, 21 bm. Romualda W., 39-letniego taksówkarza z Suwałk. Sprawcy posłużyli się prawdopodobnie karabinkiem sportowym, tzw. kbks-em. Zwłoki, jak już informowaliśmy, znaleziono we czwartek rano w „polonezie" porzuconym koło Krasnogrudy (gm. Sejny), kilka kilometrów od przejścia granicznego w Ogrodnikach.

Prokuratura i policja, tłumacząc się dobrem śledztwa, stosują faktyczną blokadę informacji. Ze źródeł nieoficjalnych dowiedzieliśmy się, że Romualda W. widziano po raz ostatni we środę ok. godz. 15.00. Biały „polonez" parkował niedaleko przejścia w Ogrodnikach, wewnątrz oprócz kierowcy siedziała trójka pasażerów, m.in. młoda kobieta. Jeden ze świadków twierdzi, że to samo auto kilka godzin później zauważył na polnej drodze koło Krasnogrudy, gdzie nazajutrz rano rolnik odwożący mleko do zlewni odkrył zbrodnię.

Przy zamordowanym nie znaleziono dokumentów i pieniędzy, brakowało również kluczyków od „poloneza". Trudno w tej chwili powiedzieć, czy zabójstwa dokonano w samochodzie. Na ten temat wypowiedzą się eksperci. Być może strzały padły w pobliskim lesie i dopiero potem ciało Romualda W. włożono do samochodu.

Pogrzeb zabitego odbył się w sobotę w Suwałkach. Romuald W. osierocił trójkę dzieci. Zbrodnia wywołała wiele plotek i sensacyjnych spekulacji. Jedna z wersji sugeruje, że ślad prowadzi na wschód. Zabójstwo miałoby być dziełem sowieckiej mafii prowadzącej coraz rozleglejsze interesy w północno-wschodniej Polsce. Ciało Romualda W. znaleziono w miejscu, od którego stronią okoliczni chłopi. Tam bowiem zwykli się spotykać polscy i litewscy przestępcy w celu ubijania handlowych transakcji.

Nieoficjalnie mówi się również o innym tropie. W ub.r. w woj. suwalskim nie zanotowano żadnego zabójstwa taksówkarza. Natomiast „czarny" był pod tym względem rok 1991, kiedy w ciągu paru tygodni ujawniono aż dwie zbrodnie.

Zamordowani zostali Zenon O., taksówkarz z Giżycka i Edward B., taksówkarz z Suwałk. W obu przypadkach sprawców ujęto. Na procesie braci B., podejrzanych o zabójstwo Edwarda B., jako świadek oskarżenia zeznawał Romuald W. Teraz on padł ofiarą morderstwa. W niektórych plotkach pojawia się więc motyw zemsty.

Miejmy nadzieję, że śledztwo prowadzone przez Prokuraturę Wojewódzką w Suwałkach wyjaśni wątpliwości oraz doprowadzi do wykrycia i ukarania winnych. (yes)

cd. na str. 2

27°C / 9°C

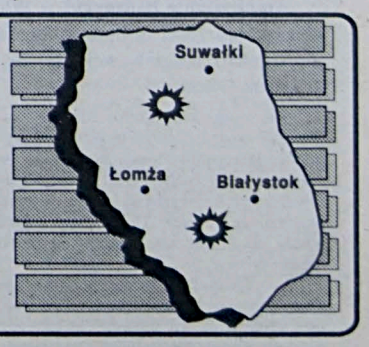

Bezchmurnie.
Wiatr słaby, okresami umiarkowany z kierunków północnych.

Jaki powinien być system ochrony zdrowia w Polsce?

KONSORCJUM ZDROWIA

Według pacjentów powinno być: *dużo usług, wszystko za darmo, dostępność przez 24 godziny na dobę. Według lekarzy: dobre warunki pracy i płacy, nie za dużo pacjentów. Według dyrektorów: dobry system funkcjonowania służby zdrowia i wystarczające fundusze.* Dopiero minister myśli kategoriami polityki zdrowotnej państwa i całego budżetu. Czyli żartobliwie oceniając: punkt widzenia zależy od punktu siedzenia.

Stwierdzenie takie padło z ust dr. **Adama Roślewskiego** ze Szczecina, który przedstawiał program Pomorskiego Konsorcjum Zdrowia, w ub. piątek podczas konferencji szkoleniowej w Białymstoku. Zwołała ją **Okręgowa Izba Lekarska** wspólnie z **Oddziałem Polskiego Towarzystwa Medycyny Społecznej i Zdrowia Publicznego**.

Tematem konferencji było **konsorcjum zdrowia**. Na konkurs, którego ogłoszenie związane było z wykorzystaniem funduszy, przyznanych Polsce przez Międzynarodowy Bank Odbudowy i Rozwoju, wpłynęło 21 projektów. Zwyciężyły: Pomorskie Konsorcjum Zdrowia, Wielkopolska Unia Opieki Zdrowotnej i Ciechanowskie Konsorcjum Zdrowia. Dwa pierwsze są regionalnymi porozumieniami województw, trzecie obejmuje woj. ciechanowskie plus ZOZ w Przasnyszu, z sąsiedniego woj. ostrołęckiego.

Przedstawiciele tych trzech konsorcjów prezentowali koncepcje, cele strategiczne i zadania priorytetowe, dotyczące zawrówno promocji zdrowia, struktury, świadczenia usług jak i racjonalnego wykorzystania środków. Pytania padały także pod adresem **Lekarza Wojewódzkiego w Suwałkach** — dr. **Dariusza Dudarewicza** Wprawdzie suwalski projekt nie został wybrany przez jury konkursowe, wprowadzony tu model budzi powszechne zainteresowanie.

Konferencja okrągłego stołu na temat **„Konsorcjum zdrowia a reforma opieki zdrowotnej w Polsce"** odpowiadała na pytanie: **Czy wszyscy chcą reformy**? Okazało się, że różne grupy różnie ją sobie wyobrażają. Lobby stanowią lekarze, ale ich wizja nie jest możliwa do spełnienia. Stwierdzono także, że dyskusja o reformie służby zdrowia jest duskusją o modelu państwa.

Sponsorem konferencji była spółka „Medilab". Jej dyrektor, dr **Michał Zabłocki**, przekazał dziecięcemu Szpitalowi Klinicznemu, w którym odbywały się obrady, urządzenie do dezynfekcji i pielęgnacji rąk, najnowszego systemu, szwedzkiej firmy „Sterisol", a także zabawkę — zwierzaka do kącika Alfa

(a)

DZIŚ DO WYGRANIA 11.800.000 !

KUPON SZCZĘŚLIWEJ SIÓDEMKI						
7	4	7	6	7	4	1

Tradycyjną nagrodę pocieszenia w wys. 500 tys. zł wylosował tym razem posiadacz dowodu osobistego o nr. 3611445.

Strzały przy granicy

ciąg dalszy ze str. 1

Dnia 22.04.1993 r. w pobliżu miejscowości Ogrodniki, nad jeziorem Hołny znaleziono w samochodzie taxi marki „polonez" zwłoki suwalskiego taksówkarza, z raną postrzałową głowy.

Osoby, które w dniu 21.04. br. w godzinach popołudniowych widziały ten samochód tj. biały „polonez" mający na dachu charakterystyczny klosz („kogut") w kształcie trapezu, z czarnym napisem na białym tle „TAXI" — pod spodem Suwałki i żółtymi lampami po bokach, proszone są o kontakt osobisty lub telefoniczny z Komendą Rejonową Policji w Sejnach, tel. 7, 127 i 210 lub Komendą Wojewódzką Policji w Suwałkach — tel. 61-209 (telefony całodobowe), albo też z najbliższą jednostką Policji.

Śmierć na krzyżu

Na cmentarzu w Sejnach, na nagrobnym krzyżu powiesił się Lucjan K., mieszkaniec wsi Półkoty. Zwłoki odkryto wczoraj ok. godz. 13. Samobójstwo miało miejsce prawdopodobnie dwanaście godzin wcześniej.

Sejny, niedziela, godz. 15. Policyjna ekipa przed chwilą odjechała z cmentarza. Karawan z zakładu pogrzebowego zabrał ciało desperata do kostnicy. W zaroślach, tuż obok cmentarnego muru, przeżarty rdzą metalowy krzyż. Zatarta tabliczka, z której nie sposób odczytać nazwiska, wypalone znicze i stare sztuczne kwiaty. Kilka osób żywo dyskutuje o tym, co wydarzyło się niedawno.

— Wisiał na pasku od spodni. Z daleka wyglądało, jakby klęczał. Bliżej nie podchodziłam, bo policja nie dopuszczała — mówi kobieta z laską, która — jak sama podkreśla — ma już osiemdziesiąt lat.

— Podobno to był straszny pijak. Tak ludzie gadali — dorzuca jej koleżanka, prawie tak samo wiekowa.

Policja akurat ustala tożsamość zmarłego. Nie znaleziono przy nim żadnych dokumentów. W kieszeni miał tylko lusterko i chusteczkę. Nie wiadomo, dlaczego samobójca, mieszkający w odległych o piętnaście kilometrów Półkotach, udał się na sejneński cmentarz, czy przypadkowo wybrał miejsce, na którym postanowił skończyć ze sobą.

Jak dowiedzieliśmy się w Półkotach, Lucjan K. targnął się na życie na grobie matki. Miał ok. 35 lat. Po śmierci rodziców do ruiny doprowadził podupadające już wcześniej gospodarstwo. Zawaliła się obora, potem stodoła, wreszcie — chałupa. Osiem hektarów gruntów rolnych przekazał na Państwowy Fundusz Ziemi, sam podobno mieszkał w Sejnach i pracował od przypadku do przypadku. Przypuszczalnie nadużywał alkoholu. Nie znaleziono przy nim żadnego listu pożegnalnego.

W czasie minionego weekendu policja w woj. suwalskim odnotowała jeszcze trzy inne samobójstwa przez powieszenie (w Ełku, Piszu i Suwałkach).

(yes)

Przepili Czechów

Polscy piwosze trafili do księgi Guinnessa. W nocy z soboty na niedzielę podczas imprezy inaugurującej I Ogólnopolskie Święto Piwa, 30 zawodników, którzy zasiedli przy stołach w warszawskim klubie studenckim „Stodoła" wypiło w ciągu 12 godzin 400 litrów piwa, bijąc tym samym wpisany do księgi Guinnesa poprzedni rekord ustanowiony w ubiegłym roku przez Czechów.

W imprezie wzięli udział przedstawiciele księgi Guinessa, którzy wyniki rekordowej próby przekazali do centrali w Londynie.

Organizatorem I Ogólnopolskiego Święta Piwa jest Polska Partia Przyjaciół Piwa, a głównym sponsorem browar z Elbląga. „Celem imprezy jest propagowanie kultury picia piwa, a w perspektywie zmiany struktury spożycia alkoholu w Polsce" — powiedział dziennikarzom PAP rzecznik prasowy PPPP Janusz Gołębiowski. **(PAP)**

Kopania przewodniczącym

Nowym przewodniczącym Komisji Mniejszości Narodowych i Etnicznych Sejmu RP został poseł Jerzy Kopania (UD) reprezentujący nasz okręg wyborczy. Prof. Kopania zastąpił na tym stanowisku Jana Piątkowskiego (ZChN), który został powołany na stanowisko Ministra Sprawiedliwości. W Komisji Mniejszości pracuje w sumie pięciu posłów z okręgu białostocko—suwalskiego.

kraj

• Celnicy i Straż Graniczna z drogowego przejścia granicznego w Kuźnicy Białostockiej podjęli decyzję o utworzeniu dodatkowej kolejki wyjazdowej dla samochodów z zachodnimi numerami rejestracyjnymi — poinformowano w Podlaskim Oddziale Straży Granicznej w Białymstoku.

• Wojskowy Sąd Garnizonowy w Krakowie zdecydował w czwartek o warunkowym — z zawieszeniem na rok — i przedterminowym zwolnieniu z więzienia **Romana Gałuszki**, skazanego na 1,5 roku więzienia za odmowę służby wojskowej.

świat

• Odśpiewaniem "Roty" rozpoczął się w sobotę w Grodnie dwudniowy II Zjazd ZwiAzku Polaków na Białorusi. Uczestniczy w nim 378 delegatów z 20—tysięcznej organizacji.

• Papież **Jan Paweł II** przybył w niedzielę z jednodniową pielgrzymką do Albanii. Papież wyświęci 4 biskupów i spotka się z prezydentem **Salim Berishą.**

• Rosjanie odpowiadali w niedzielę w referendum ogólnonarodowym na pytania: o zaufanie do **Borisa Jelcyna**, o poparcie jego polityki społeczno—gospodarczej i o konieczności przedterminowych wyborów prezydenckich i parlamentarnych.

Według wstępnych wyników, ponad 60 proc. osób głosujących w Irkucku na Syberii odpowiedziało twierdząco na pytanie o zaufanie do prezydenta **Jelcyna**. Podobny wskaźnik uzyskano w głosowaniu dotyczącym stosunku do reform. Z kolei w odpowiedzi na pytanie trzecie jedna czwarta uprawnionych do głosowania zgodziła się na wcześniejsze wybory prezydenckie, a na pytanie czwarte — prawie połowa chce wcześniejszych wyborów parlamentarnych.

EKSPRESEM

• Wczorajszej nocy, ok. godz. 2.30, we wsi **Białe Szczepanowice (gm. Boguty)** będący w stanie nietrzeźwym Wiesław W. podpalił swój dom. Spaleniu uległa część mieszkalna wraz z wyposażeniem. Straty ocenia się na 50 mln zł. Sprawca podpalenia został zatrzymany i osadzony w areszcie.

• W nocy 23/24 bm., nieznani sprawcy dokonali włamań do sklepów spożywczo—przemysłowych. Jedno z nich miało miejsce w **Ostrowcu (gm. Goniądz)** i łupem sprawców padły artykuły spożywcze wartości 20 mln zł, drugie w **Przytułach (gm. Jedwabne)**, skąd włamywacze zabrali towary, przede wszystkim alkohole, wartości 21 mln zł. W obydwu przypadkach poszkodowanymi są GS—y.

• **W Suwałkach**, w nocy z 22/23, dokonano włamania do sex—shopu i mieszczącego się tuż obok sklepu myśliwskiego. Sprawcy zabrali kasety wideo, bieliznę damską i seksowne akcesoria. Straty — 60 mln zł. Natomiast ze sklepu myśliwskiego „wybrali" obuwie, odzież, noże i inne artykuły. Suma strat — 50 mln zł.

• W ubiegły piątek odnotowano dwa samobójstwa. Jedno miało miejsce w **Suwałkach** — 21-letni mężczyzna, drugie w **Ełku** — 37-letni mężczyzna. Obydwaj dokonali tego desperackiego kroku we własnych mieszkaniach.

• W nocy z 24/25 bm., policjanci zatrzymali w **Białymstoku** — na gorącym uczynku — dwóch sprawców włamania do kiosku „Ruch". Włamywaczami okazali się dwaj białostoczanie, 19 i 22 lata.

OGŁOSZENIA EKSPRESOWE

KUPIĘ przedpłatę na Fiata 126p. Łomża, tel. 57-99.

Łg 4440-1

HURTOWNIA „PUŁAW" w Wondołkach Starych oferuje saletrę (pudrowaną) 400 t cena fabryczna do 30 kwietnia. Zambrów, tel. 48-37.

Zg 288-1

Zguby

Za Księżynem,w pobliżu stacji benzynowej,w sobotę,24 kwietnia,zgubiono dwa klucze samochodowe na czarnym,plastikowym breloczku.Znalazca proszony jest o kontakt telefoniczny z nr. 76—18—76 lub 215—08.

Studium III wieku

Moniecki Ośrodek Kultury i WOAK inaugurują w Mońkach Studium III wieku.Tematem pierwszego spotkania — we wtorek,27 kwietnia o godz.14 w MOK — będą problemy zdrowotne osób starszych z nadciśnieniem tętniczym.Po wykładzie — krótka gimnastyka.Zajęcia prowadzić będzie mgr **Klara Łazarowicz** wraz z uczennicami Zespołu Szkół Medycznych w Białymstoku. Wystąpi też chór „Czarnowianki" z Czarnej Białostockiej. **(ota)**

Na organach

Z recitalem organowym dziś,26 kwietnia,o godz.19 w sali koncertowej Filharmonii Białostockiej wystąpi gość z Francji — Jacques Taddei,pedagog w Państwowym Wyższym Konserwatorium Muzycznym w Paryżu,tytularny organista tamtejszego kościoła św.Klotyldy.W programie — Georg Friedrich Haendel,Cesar Franck,Ferenc Liszt,Louis Vierne,Charles Tournemire oraz improwizacja na dwa podane tematy.Koncert zorganizowano przy współudziale Ośrodka Polskiego Komitetu Współpracy z Alliance Francaise przy Filii UW w Białymstoku. **(ota)**

12 kilogramów heroiNy

OFIARA ZEMSTY?

Amabasador Kostaryki w Warszawie podejrzany o przemyt 12 kg heroiny wartości miliona dolarów sądzi, że padł ofiarą zemsty rodzimej mafii narkotykowej. Był to największy w dziejach przemyt wykryty na Okęciu.

We wtorek rano Carlos Alberto Vargas Solis wrócił z Indii z turystycznej wyprawy. Wieczorem dotarł jego bagaż, w którym celnicy znaleźli 12,2 kg skondensowanej heroiny wysokiej jakości. Vargas twierdzi, że w New Delhi nadał bagaż wprost do Polski, ale „zaczęły się dziać dziwne rzeczy".

— Chłopak z obsługi lotniska nie wstawił mojej walizki i torby na taśmę, lecz odstawił na bok mówiąc, że jako bagaż VIP-a pójdą oddzielnie. Odtąd straciłem je z oczu. Leciałem przez Moskwę i nie chciałem mieć kłopotu przy przesiadce. W Warszawie okazało się, że bagaż zaginął. Wieczorem wezwano mnie, celnik kazał otworzyć walizkę. Nie chciałem niczego ukrywać, ale zamek cyfrowy nie chciał się otworzyć moim szyfrem. Jednak celnik otworzył go bez trudu. Zauważyłem, że torba ma obok zamka błyskawicznego jakiś dziwny szew.

— Gdybym był przemytnikiem, po co miałbym nadawać walizki, zamiast mieć je przy sobie i uniknąć kontroli korzystając z immunitetu dyplomaty? — pyta.

Ambasador ma w ręku dowód nadania bagażu, który w Indiach ważył 20 kg, gdy w Warszawie już tylko 14 (w środku była tylko heroina). Jest pewien, że bagaż otwierano po drodze. Zrazu sądził, że była to próba przemytu do Moskwy, gdzie z nieznanego powodu go nie odebrano a rosyjscy celnicy powiadomili polskich (ci przyznali, że dostali sygnał z zagranicy). W czwartek ambasador powiedział prasie, że mogła to być zemsta kostarykańskiej mafii narkotykowej.

Jej członkiem był Jorge Morillo Durao, do niedawna honorowy konsul Kostaryki w Polsce. Celem misji Vargasa w Warszawie było zebranie dowodów na to (normalnie małe, dalekie państwa nie mają w Warszawie stałych ambasadorów).

— Zebrałem te dowody i doprowadziłem do jego odwołania — mówił Vargas prasie we czwartek. Było to trudne, gdyż według Vargasa Durao był blisko związany z byłymi szefami ART-B, Bagsikiem i Gąsiorowskim, którzy próbowali ambasadora przekupić, a potem zastraszyć.

Vargas zdementował plotki, że jego władze już go zdjęły z funkcji, ale dodał, że jest to „kwestią godzin". Jeden z kolegów — dyplomatów ujawnił, że 32-letni Vargas, najmłodszy ambasador w Warszawie, nie może pogodzić się z końcem swej kariery i ma żal do swego rządu za brak poparcia. Już w środę miał z MSZ w San Jose telefon, że „choć nie mają tam żadnych dowodów jego winy, jego misja nie może być kontynuowana z powodu rozgłosu w polskiej prasie".

Za przemyt narkotyków grozi w Polsce 15 lat więzienia, ale immunitet chroni Vargasa nawet, gdy zostanie odwołany. Nieoficjalne źródła polskie mówią, że Kostaryka byłaby skłonna uchylić immunitet, ale Polska tego nie chce, bo „po co nam Vargas na głowie przez tyle lat w więzieniu". Jednak Vargas mówi, że gotów jest tu zostać i bronić się przed polskim sądem.

KRZYSZTOF LESKI

BÓJ OSTATNI

Termin zbliżającego się w Łomży referendum w sprawie odwołania Rady Miejskiej, jak miecz zawisł nad łomżyńskimi radnymi. Odczuwało się to podczas ostatniej (w dn. 22.04.) sesji Rady Miejskiej w Łomży, poświęconej udzieleniu absolutorium Zarządowi Miasta. Padały nawet propozycje, aby obrady, może ostatnie w tym składzie (jeden z radnych nazwał je ostatnim bojem), poświęcić innym sprawom a absolutorium Zarządowi udzielą lub nie, wyborcy uczestnicząc w referendum.

Zwyciężył jednak pogląd, że porządek sesji powinien zostać zrealizowany. W trakcie kilkugodzinnej dyskusji, radni ważyli argumenty za i przeciw Zarządowi. Radny Stanisław Jabłoński w imieniu Komisji Rewizyjnej, za główny sukces w pracy Zarządu w minionym roku, uznał nadwyżkę w kasie miejskiej, niedociągnięcia to przede wszystkim wlokąca się prywatyzacja miejskiego mienia. Prezydent Henryk Żelechowski argumentował, że nie może być źle w mieście, jeśli Urząd Miejski pozytywnie zaliczył kilka kontroli z NIK—owską włącznie. Sporo czasu zajął radny Jerzy Godlewski wybielając poprzedni, odwołany przed rokiem Zarząd, na tle którego praca obecnego Zarządu nie jest pasmem sukcesów. Ostatecznie w głosowaniu tajnym, większością — 22 do 3 — głosów radni udzielili Zarządowi absolutorium.

Nie uchylili się też od dyskusji i zajęcia stanowiska w sprawie referendum i apelu partii o rezygnację z mandatów, mimo że Henryk Kapuściak, przewodniczący Rady argumentował, że dyskusja o rezygnacji jest bezprzedmiotowa.

— Od momentu ogłoszenia daty referendum przez komisarza, maszyna wyborcza pracuje niezależnie od nas. Zrzeczenie się z mandatów radnych nic by nie dało. Referendum musi się odbyć — dodał przewodniczący.

— Gdyby do referendum doszło rok temu, a do końca kadencji byłyby co najmniej dwa lata, referendum i nowe wybory miałyby sens. W naszej sytuacji, jeśli zostanie wybrana nowa rada, to ledwie zdąży zapoznać się z problemami i już będą nowe wybory. To będzie prawdziwa strata dla miasta. Nie rezygnujmy z mandatów, jeśli w Łomży zwycięży rozsądek, powinniśmy pozostać jeszcze 9 miesięcy — powiedział radny Antoni Chojnowski.

Radna Teresa Steckiewicz: — Zostałam wybrana na czteroletnią kadencję i złożę mandat tylko wówczas, gdy wyborcy mnie odwołają.

W trakcie dyskusji wyłonił się problem, w jakiej formie rada powinna zareagować na apel partii o rezygnację z mandatów.

Radny Stanisław Kuligowski proponował zostawić sprawy swojemu biegowi, bez przygotowywania odpowiedzi: — Tylko winny się tłumaczy — uzasadniał.

Za wyciszeniem, przed referendum opowiedział się radny Piotr Grabani: — Nie powinniśmy robić wrażenia, że przed głosowaniem radni wzięli się nagle do pracy. Zarząd zrobi natomiast wszystko, aby koszty referendum były jak najniższe.

O spokój apelował też radny Henryk Perkowski: — Referendum należy potraktować bez emocji. Jakikolwiek wynik głosowania przyjmiemy z pokorą, bo pochodzimy z wyboru.

Ostatecznie radni postanowili opracować odpowiedź na apel partii, głównie po to, aby odeprzeć zarzuty niegospodarności stawiane Radzie.

(wik)

Egzamin z muzykalności

Jeśli ktoś decyduje się na zrobienie kariery naukowej ma obowiązek publikowania efektów swojej pracy, a także zdobywania stopni naukowych. Kolejno jest więc magistrem, doktorem, doktorem habilitowanym.

W uczelniach artystycznych rzecz wygląda nieco odmiennie, osiąganie tytułów naukowych nie jest konieczne, ale istnieje również drabinka do pokonania, znaczona przewodami kwalifikacyjnymi.

Goszczący w Filharmonii Białostockiej melomani mieli 23 kwietnia, wieczorem okazję obejrzenia i usłyszenia nie tylko koncertu, ale też swoistego egzaminu z muzykalności, który zdawała pani Bożena Sawicka. W tym, jakże odpowiedzialnym przedsięwzięciu, dyrygentce towarzyszyli filharmonicy białostoccy, Chór Akademii Medycznej w Białymstoku i soliści: baryton Józef Frankstein oraz śpiewający dyszkantem Maciej Straburzyński. Obok publiczności w sali koncertowej zasiedli też egzaminatorzy, mający do wypełnienia trudne zadanie. W przedmiocie tak dalece niewymiernym, jak ocena interpretacji utworu muzycznego istnieją ustalone kryteria, ale w istocie, wyrokowanie o jej wartości jest działaniem mocno subiektywnym.

Słuchacze nie analizują zazwyczaj elementów wykonania, poddają się natomiast nastrojowi, który stwarzają intepretatorzy, a ci zagościli w świecie dźwięków, w jakim chciałoby się przebywać.

Pierwsza część wieczoru została wypełniona utworami na chór mieszany a capella. Był to przy okazji spektakl uwydatniający sprawność estradową chóru medyków. A zespół to bardzo wyrównany, wrażliwy i imponujący zaangażowaniem. Świetnie zabrzmiał zwłaszcza Reger i Rachmaninow.

Po przerwie przedstawiono Requiem Faure'ego, wyciszone, przepojone liryzmem. Koncepcja wykonawcza pani Sawickiej pełna była subtelności. Gustowne cieniowanie, myślące pauzy, wreszcie uderzająca naturalność radości muzykowania i w efekcie, czar wybrzmiewania fraz, w których emanowały spokój i pełne zrozumienie dzieła.

Szacowna, zasiadająca komisja pewnie się trochę kłóciła, to naturalne.

Słuchacze nie mieli wątpliwości i nagrodzili artystów burzliwą owacją. I niezależnie od tego, w którym takcie, numerze czy części Requiem coś się niespodziewanego wydarzyło, mieli rację.

ZBIGNIEW ZAJĄC

Kto zostanie rektorem AM?

W środę, 5 maja br. stu elektorów zdecyduje w tajnym głosowaniu komu powierzy kierowanie Akademią Medyczną w ciągu najbliższych lat.

Jak nas poinformował przewodniczący uczelnianej komisji wyborczej — prof., dr **Henryk Dadan** z Kliniki Chirurgii Gastroentrologicznej, dotychczas wybrani już zostali elektorzy reprezentujący Wydział Farmacji, pracowników nie będących nauczycielami akademickimi i studentów. W poniedziałek, 26 bm. wybory elektorów przeprowadzone zostaną na Wydziale Lekarskim.

Komu przypadną w udziale toga, biret i berło rektora? Prof. dr H. Dadan stwierdził w ub. piątek, że dotychczas oficjalnie nie zgłoszono ani jednego kandydata, ani też nikt nie zgłosił swej osoby. Ostateczny termin zgłoszeń upływa w piątek, 30 kwietnia.

Przewodniczący uczelnianej komisji wyborczej nie wyklucza, że jeszcze przed dniem wyborów odbędzie się spotkanie elektorów z kandydatami na rektorów, ubiejący się o najwyższą godność w AM będą mogli wówczas przedstawić swe zamierzenia, jeśli chodzi o przyszłość uczelni. Zależne jest to od życzenia samych zainteresowanych. Przygotowaniem takiego spotkania zajmie się uczelniania komisja wyborcza.

Z nieoficjalnych informacji wynika, że w wyborcze szranki najprawdopodobniej staną: kierownik Zakładu Farmakodynamiki — prof. dr **Włodziemierz Buczko**, kierownik Kliniki Otolaryngologii — prof. dr **Stanisław Chodynicki**, kierownik Zakładu Filozofii — prof. dr **Jan Górski** i kierownik kliniki Chirurgii Ogólnej — prof. dr **Zbigniew Puchalski**.

(h)

„Pojezierze" na ulicy

Demonstrację uliczną w Suwałkach na 12 maja zapowiada Zarząd Regionu „Pojezierze" NSZZ „Solidarność". Związkowcy zamierzają w samo południe pomaszerować pod Urząd Wojewódzki i wręczyć petycję adresowaną do prezydenta, parlamentu, rządu, wojewody i samorządów. Będzie ona zawierała m.in. postulat zaliczenia województwa suwalskiego do rejonów o szczególnym zagrożeniu bezrobociem, powstrzymania pogarszania się warunków życia mieszkańców, większej aktywności władz w działaniach zmierzających do ratowania gospodarki Suwalszczyzny i Mazur.

— Ta demonstracja i petycja, pod którą podpisy zbiorą komisje zakładowe, to dopiero początek drogi — powiedział „Gazecie" Marian Lewandowski, przewodniczący ZR „Pojezierze". — Podjęliśmy również inne działania. Prawdopodobnie w drugiej połowie maja w Augustowie odbędzie się dwudniowe posiedzenie wyjazdowe Klubu Parlamentarnego „Solidarność". Wykorzystamy je, aby przedstawić katastrofalną sytuację w jakiej znalazło się obecnie Suwalskie, poszukać rozwiązania przynajmniej części problemów. W najbliższym czasie dojdzie też przypuszczalnie do skutku spotkanie z ministrem pracy i z ministrem przekształceń własnościowych.

„Solidarność" w regionie „Pojezierze" zrzesza 8,5 tys. członków.

(yes)

Dyżur posła

Dziś poseł **Janusz Szymański** przebywać będzie w Suwałkach, gdzie o godz. 10 spotka się z członkami Związku Byłych Żołnierzy Zawodowych, natomiast w godz. 13.30 — 15 czeka na wyborców w Biurze Poselskim Unii Pracy w Domu Nauczyciela, ul. Kościuszki 120, tel. 62-028.

Wszystkich zainteresowanych zapraszamy do osobistego bądź telefonicznego kontaktu z posłem.

Komunikat

Zarząd Regionu Boałystok NSZZ „Solidarność" informuje, że w dniu 27 kwietnia, br.(wtorek) o godzinie 16 w auli Akademii Medycznej w Białymstoku organizuje spotkanie przewodniczących Komisji Zakładowych „S" lub osób upoważnionych przez KZ z władzami rządowymi i samorządowymi województwa białostockiego.

Spotkanie poświęcone będzie omówieniu problemów związanych z bezrobociem, przekształceniami własnościowymi i restrukturyzacją w naszym regionie.

Uprzejmie prosimy o wzięcie udziału w powyższym spotkaniu przedstawicieli Komisji Zakładowych „S".

Harcerski zlot

Ponad 600 zuchów, harcerek, harcerzy i instruktorów ZHP uczestniczyło w ubiegłą sobotę i niedzielę, 24 i 25 bm w zlocie z okazji 70-lecia harcerstwa na Białostocczyźnie. Zgodnie z tradycją imprezę zainaugurowały gra i bieg harcerski. Zwiedzano też zabytki Tykocina. Wieczorem, w ruinach zamku tykocińskiego, przy udziale przewodniczącego ZHP — hm Stefana Mirowskiego, zapłonęło ognisko.

W niedzielę, 25 bm. biskup polowy WP — gen. bryg. Leszek Sławoj Głódź odprawił polową mszę świętą i wygłosił homilię. Gośćmi zlotu byli m.in. wicewojewoda Aleksander Usakiewicz, przedstawiciele wojska i policji. Zlot zakończył uroczysty apel.

(h)

Nagroda za Ilię

W Klubie Księgarza w Warszawie wręczono w piątek. Nagrody Literackie im. Stanisława Piętaka za lata 1991-1992. Otrzymali je Tadeusz Komendant za całokształt działalności krytyczno-literackiej, Janusz Rudnicki za tom prozy „Można żyć", Tadeusz Słobodzianek za dramat „Prorok Ilia" i Tadeusz Żukowski za tomik wierszy „Łza".

Nagroda im. Piętaka, ustanowiona w 1964 r. przez ZG Związku Młodzieży Wiejskiej, przyznawana była za dokonania literackie i krytyczno-literackie młodych autorów, nawiązujących do wartości kultury chłopskiej. Miała ona pomagać w promocji autorów tzw. nurtu chłopskiego. Przez wiele lat jury przewodniczył Jarosław Iwaszkiewicz. Nagrodą tą uhonorowano m.in.: Tadeusza Nowaka, Ernesta Brylla, Wiesława Myśliwskiego, Edwarda Stachurę, Tomasza Burka, Edwarda Redlińskiego, Urszulę Kozioł, Henryka Berezę. Obecnie Nagrodzie patronuje Fundacja Kultury Wsi.

„Nagroda im. Piętaka była zawsze niezależną, nie związaną z żadnymi ugrupowaniami politycznymi. Przyznając obecne nagrody jury uwzględniło przede wszystkim osiągnięcia laureatów w rozwoju współczesnego języka literackiego" — powiedział przewodniczący jury Wiesław Myśliwski.

(PAP)

SZLABAN

W ubiegły piątek o godz.5.45 na przejściu drogowym w Ogrodnikach funkcjonariusze Straży Granicznej zatrzymali obywatela naszego kraju, który usiłował samochodem BMW wyjechać na Litwę. Pojazd ten należał do Austriaka i został skradziony w Polsce. Kierowcę wraz z BMW przekazano do Komendy Rejonowej Policji w Sejnach, która wszczęła dochodzenie.

W piątek najdłużej — bowiem aż 72 godziny — oczekiwano na wjazd do Polski w Kuźnicy Białostockiej (w Ogrodnikach: samochody osobowe — 20 godz., autobusy — 34, samochody ciężarowe — 12).

W niedzielę oczekiwanie na wjazd w Kuźnicy Białostockiej powiększyło się do 80 godz.

(h)

Prawosławny ordynariat

Prace nad utworzeniem Prawosławnego Ordynariatu Wojska Polskiego trwały już od pewnego czasu. Funkcjonować on będzie na podstawie Ustawy z dn. 4 lipca 1991 r. o stosunku państwa do Polskiego Autokefalicznego Kościoła Prawosławnego. O utworzeniu ordynariatu mówiono podczas spotkania wiceministra obrony narodowej Bronisława Komorowskiego z metropolitą Bazylim w Hajnówce.

Statut Prawosławnego Ordynariatu Wojska Polskiego — uchwalony przez Święty Sobór Biskupów w grudniu 1992 r. — stanowi, iż ordynariat „jest okręgiem kościelnym — diecezją, zrównanym prawnie i kanonicznie z diecezjami Polskiego Autokefalicznego Kościoła Prawosławnego, posiadającym własnego prawosławnego ordynariusza wojskowego, któremu jest powierzona troska o wiernych wyznania prawosławnego, związanych ze służbą w Wojsku Polskim z różnych tytułów". Do ordynariatu należeć mają prawosławni żołnierze zawodowi i niezawodowi, pracownicy cywilni wojska i ich rodziny. Prawosławnego ordynariusza Wojska Polskiego mianuje minister obrony narodowej, po przedstawieniu kandydatury przez Święty Sobór Biskupów. Duchowni ordynariatu do sprawowania funkcji kapelanów kierowani będą przez prawosławnego ordynariusza wojskowego w porozumieniu z biskupami diecezjalnymi. Statut stanowi także, iż prawosławny ordynariusz wojskowy oraz kapelani wojskowi mogą przyjmować stopnie wojskowe, honory, uposażenia i emeryturę z tytułu pełnionej służby w wojsku.

Tradycje polskiego duszpasterstwa wojskowego sięgają początków państwa polskiego. W Wojsku Polskim II Rzeczypospolitej utworzono służbę duszpasterską wszystkich wyznań. Służba niekatolicka obejmowała około 20 proc. żołnierzy. W czerwcu 1919 roku utworzono w Ministerstwie Spraw Wojskowych Sekcję Religijno—Wyznaniową, przekształconą w 1927 r. w Biuro Wyznań Niekatolickich, w składzie 5 wydziałów wyznaniowych: chrześcijańskich, mojżeszowego oraz muzułmańskiego. Wśród żołnierzy wyznań niekatolickich prawosławni stanowili około 60 proc. ogółu. Prawosławna służba wojska w końcu lat 20 — cztery kościoły garnizonowe i 6 kaplic. W garnizonach uroczyście obchodzono święta prawosławne.

Na podst. "Polski Zbrojnej"
opr. ppłk **Adrian KONOPKA**

Kolejne zajście w Ogrodnikach

Do kolejnej awantury, połączonej z użyciem siły w stosunku do obywateli RP, doszło w minioną niedzielę, 25 bm. ok. godz. 2.15 po stronie litewskiej na drogowym przejściu granicznym w Ogrodnikach. Jak wynika z informacji uzyskanych przez naszą Straż Graniczną, grupa Litwinów ubranych po cywilnemu usiłowała przepuścić bez kolejki dziesięć samochodów litewskich.

Polacy, oczekujący w kolejce, zdecydowanie się temu przeciwstawili i nie wyrazili zgody. Doszło do szarpaniny i rękoczynów. Litwini dotkliwie pobili dziewięciu naszych rodaków — kobietę i ośmiu mężczyzn.

Zajściu temu, które trwało od godz. 2.15 do godz. 4, spokojnie przyglądali się policjanci litewscy i absolutnie nie reagowali na zachowanie swych rodaków.

(jks)

Zła zlewnia

Sokólska Rada Miasta podczas ostatniej sesji uzupełniła skład Zarządu Miasta, do którego wybrano Małgorzatę Wróblewską i Czesława Fidrycha. Tym samym samorząd przezwyciężył kryzys personalny, który powstał przed miesiącem, po tym jak 3 członków Zarządu Miasta zrezygnowało z prac w zarządzie i złożyło mandaty radnych. Podobnie postąpiło wówczas dwóch innych radnych.

— 23 marca rada miasta głosowała wniosek o udzielenie mi votum nieufności — mówi burmistrz Sokółki **Tadeusz Siergiej.** — Wniosek upadł. Wówczas **Feliks Pietrasz** i **Andrzej Jurgielaniec** oświadczyli, że rezygnują z mandatów. Po krótkiej naradzie podobnie postąpili członkowie Zarządu Miasta: **Jan Tomaszczyk, Eugeniusz Wiśniewski, Mirosław Grabowiecz.**

W Zarządzie Miasta pozostali: burmistrz Tadeusz Siergiej i Andrzej Dowgiert.

Ustępujący z zarządu skierowali pod adresem burmistrza szereg ogólnych zarzutów.

— Mówili, że wywierałem na nich terror psychiczny, że byłem niezdecydowany — opowiada burmistrz. — Nie wiem jak można wywrzeć na kimś terror psychiczny będąc jednocześnie niezdecydowanym.

Zdaniem Andrzeja Dowgierta zarzuty ustępujących członków Zarządu Miasta nie odzwierciedlały istoty konfliktu.

— Moim zdaniem przyczyna konfliktu leżała różnicy zdań co do lokalizacji nowego zlewiska nieczystości. Ta jedna sprawa podzieliła zarząd. W innych kwestiach zawsze mogliśmy się dogadać — mówi Andrzej Dowgiert, który uważa, że w sprawie sokólskiej zlewni ścieków nie ma prostych rozwiązań. — Gdyby sprawę skonsultować z 10 ekspertami, zapewne powstałoby 10 różnych koncepcji. Zdecydować sie trzeba było na jedno rozwiązanie. I to szybko.

Obecnie Sokółka praktycznie nie ma zlewiska nieczystości. Zamknięte zostały zlewiska w **Horodniance** i **Karczach,** z których gmina dotychczas korzystała.

W lipcu zeszłego roku sokólski Zarząd Miasta postanowił, że nowe zlewisko nieczystości zostanie zorganizowane w Sokółce na kanale sanitarnym przy ulicy Kresowej.

— Rozpatrywaliśmy jeszcze możliwość zorganizowania zlewiska przy oczyszczalni ścieków przy ul. Targowej. Przeważyły opinie naukowców i to, że możemy liczyć na 500 milionów złotych wsparcia inwestycyjnego, którego udzielić nam ma Wydział Ochrony Środowiska białostockiego Urzędu Wojewódzkiego. Pod warunkiem jednak, że zlewnia zostanie ulokowana na kanale sanitarnym — mówi burmistrz.

Decyzję o lokalizacji zlewiska na kanale sanitarnym zarząd Sokółki podjął jednogłośnie w lipcu zeszłego roku. Od tego czasu na opracowanie dokumentacji przedsięwzięcia wydano 400 milionów złotych.

— W listopadzie część członków zarządu zmieniło zdanie na temat lokalizacji zlewiska ścieków — mówi burmistrz Siergiej. — Jan Tomaszczyk zaczął przekonywać nas, że zlewisko należy zorganizować przy oczyszczalni ścieków. W końcu trzema głosami przeciw dwu, zarząd zdecydował, że zlewisko zostanie zlokalizowane przy Targowej.

Decyzja ta wstrzymała budowę, na którą pozwolenie zostało wydane już w styczniu tego roku.

Andrzej Dowgiert podkreśla, że w konflikcie tym próbował mediować.

— Wydawało mi się, że jeśli pięć osób usiądzie do stołu, to powinni się porozumieć. Stało się inaczej — mówi.

Podczas ostatniej sesji sokólskiej Rady Miasta skład zarządu został uzupełniony o Małgorzatę Wróblewską i Czesława Fidrycha. Po sesji odbyła się konferencja prasowa. Marian Lisowski Przewodniczący Rady Miasta powiedział: — Była to dziwna rezygnacja. Trzeba zwrócić uwagę, że z prac w pięcioosobowym zarządzie zrezygnowało trzech członków, czyli większość. Razem, większością głosów mogli przeprowadzić w zarządzie każdą decyzję.

Burmistrz Tadeusz Siergiej poinformował nas, że zarząd miasta, w nowym składzie zbierze się jutro. Zarząd prawdopodobnie wróci do problemu lokalizacji zlewiska.

MARCIN RĘBACZ

Brudne pieniądze

— Brudne pieniądze pierze się na całym świecie, a zwłaszcza w krajach, w których nie istnieje strategia przeciwdziałania temu zjawisku. W Polsce właściwie nie ma jeszcze instrumentów prawnych, które pozwalałyby ścigać osoby uprawiające taki proceder — powiedział profesor Emil Pływaczewski, szef Fundacji Przeciwdziałania Przestępczości Zorganizowanej uczestniczący w konferencji w Mikołajkach.

W czterodniowej konferencji w Mikołajkach o praniu brudnych pieniędzy przygotowanej przez **Fundację Przeciwdziałania Przestępczości Zorganizowanej** im. sędziego **Giovanniego Falcone** pod patronatem prezes NBP **Hanny Gronkiewicz-Waltz** wzięło udział ok. 150 przedstawicieli banków, policji, urzędów kontroli skarbowej i UOP. W konferencji uczestniczyli również eksperci z Europy Zachodniej.

— Istnieje zagrożenie, że zjawisko prania brudnych pieniędzy w niedługim czasie wystąpi na dużą skalę w naszym kraju. W Polsce istnieje zorganizowana przestępczość, która obraca tzw. brudnymi pieniędzmi — powiedział **Tadeusz Bogusz,** rzecznik prasowy **Fundacji Przeciwdziałania Przestępczości Zorganizowanej.**

Niektórzy eksperci z Europy Zachodniej uważają, że nasze ustawodawstwo w zakresie zapobiegania praniu brudnych pieniędzy jest o kilka lat opóźnione, bo dopiero teraz została uchwalona przez Sejm ustawa o ochronie obrotu gospodarczego (jeszcze nie zatwierdził jej Senat). Specjaliści z Zachodu przypuszczają, że do Polski dotarły już zorganizowane kartele międzynarodowe zajmujące się handlem narkotykami np. **Kali, Medellin** z Kolumbii, zorganizowane grupy przestępcze z Turcji i włoska mafia. Ich przedstawiciele utworzyli w naszym kraju fikcyjne firmy, aby legalizować swoje pieniądze.

Podinspektor **Marek Ochocki** — dyrektor **Biura do Spraw Przestępczości Gospodarczej Komendy Głównej Policji** stwierdził, iż dotychczas polska Policja nie otrzymała oficjalnych sygnałów z państw zachodnich o próbach prania brudnych pieniędzy w Polsce przez przedstawicieli narkotykowych karteli. — Mamy tylko dwie tego rodzaju informacje z jednego z państw WNP.

— Oczywiście mamy świadomość na czym polega pranie brudnych pieniędzy i przyglądamy się m.in. turystom z Medellin — wyjaśnia Marek Ochocki.

W naszym kraju eksperci nie mają odwagi podjęcia się określenia skali pranych w Polsce pieniędzy. Stwierdzają, że taki proceder rzeczywiście jest uprawiany. Jednak, dopóki nie wejdzie w życie ustawa o ochronie obrotu gospodarczego nie ma podstaw prawnych do ścigania osób, które to robią. Obecnie pranie brudnych pieniędzy nie jest jeszcze na liście przestępstw. Właśnie ta ustawa wprowadzi kwalifikację kryminalizującą pranie brudnych pieniędzy.

— Stanowiliśmy dobre pole doświadczalne dla wszystkich, którzy chcieliby wyprać brudną gotówkę. Pewne kwoty były legalizowane m.in. w naszych kantorach. Dotychczas nie istniały instrumenty przeciwdziałania temu zjawisku, które łączy się z przestępczością zorganizowaną. Źródłem **brudnej gotówki** jest także „szara gospodarka" czyli działalność **nie zarejestrowana.** Dochody stąd uzyskiwane pochodzą z oszustw ubezpieczeniowych, celnych, z korupcji — są to tzw. czarne pieniądze — wyjaśniał profesor **Emil Pływaczewski.**

Uczestnicy konferencji stwierdzili, że proceder prania brudnych pieniędzy po wejściu w życie nowej ustawy będzie ścigany. Ciężar tej walki powinien spoczywać zarówno na policji jak i na bankach (na świecie banki są podstawowym kanałem legalizowania brudnych pieniędzy), na Ministerstwie Finansów, Spraw Wewnętrznych, Głównym Urzędzie Ceł.

— Obecnie policja jest w Polsce przygotowana do walki z przestępstwami pospolitymi, a nawet z terroryzmem, ale sądzę, że jeszcze nie jest w stanie skutecznie zwalczać przestępczości zorganizowanej-stwierdził **Tadeusz Bogusz.**

Polscy policjanci przygotowują się do wykonywania nowych zadań. Nawiązano już kontakty z policją z Zachodu (m.in. **FBI, Scotland Yard).** Nasi funkcjonariusze są szkoleni przez federalnych agentów ze Stanów Zjednoczonych.

Zwrócono też uwagę, że na pewno warto doinwestować Policję i Straż Graniczna, aby odzyskać część pieniędzy krążących poza budżetem.

Przypuszcza się,że w skali światowej rocznie poddaje się praniu ok. 900 mld brudnych dolarów. Natomiast w Stanach Zjednoczonych szacuje się, że przez *„pralnie"* przechodzi powyżej 100 mld dolarów w ciągu roku.

(doż)

Echa publikcji

DŁUGI SdRP

Zapisy prawa prasowego pozwalają mi domagać się od Pana zamieszczenia w Pańskim dzienniku odpowiedzi na dwa artykuły, które ukazały się w „Gazecie Współczesnej". („20.04.93. — Dług białostockiej SdRP" oraz 21.04.93. — „To nie my — to oni"). Piszecie o nas bardzo rzadko, z zasady złośliwie i nie zawsze rzetelnie. Rozumieny to — tak macie nakazane przez nową siłę przewodnią, której służycie. Stąd stwierdzam, że autorowi w/w artykułów chodziło o sensację, a nie o obiektywną informację.

Przejdźmy jednak do sprawy. Ponieważ nie czułem się kompetentny do oceny zdarzeń z połowy 1990 r — sam kieruję partią od połowy 1992 r. — skierowałem Pana Rębacza, autora artykułów, do osób które sprzedawały budynek na Pogodnej 65. Pan Rębacz nie skorzystał z możliwości dotarcia do sedna sprawy, zamiast tego rzecz wyłożył prosto: „To nie my — to ono". Można i tak, można jednak rzetelniej!

Pozwoli Pan, Panie Redaktorze, że uczynię to, co powinien był uczynić Pański pracownik i poinformuję Pańskich czytelników o okolicznościach sprzedaży budynku przy Pogodnej 65. Komisja Ambroziaka — tak ją popularnie nazywano — powołana przez Premiera Mazowieckiego do zbadania spraw majątkowych byłej PZPR, potwierdziła w połowie 1990 r w sposób niepodważalny prawo partii do w/w budynku. (w województwie razem trzy budynki). Dopiero na tej podstawie doszło do zawarcia transakcji z Filią UW w Białymstoku. Prawnicy Filii nie mieli żadnych wątpliwości co do legalności transakcji!!! Budynek wyceniono na około 2,1 mld zł (ponad dwa milirady zł w 1990 r!). Pierwszą ratę w wysokości 700 mln zł Filia wołaciła w III kwartale 90. Następne rat nie wpłynęły. W I kw. 1991 r Sejm przyjął ustawę, w myśl której PZPR miała zwrócić majątek wg stanu na dzień objęcia przez Mazowieckiego funkcji premiera, Był to ewidentny przykład ustawy działającej wstecz!!!

Wychodzi na to, że w Najjaśniejszej Rzeczypospolitej — ponoć państwie prawa, sprzedając własność nie jest się pewnym, czy za rok ustawodawcy formatu niektórych posłów białotsocczyzny, nie zechcą postawić prawa na głowie, bo tak rozumiem prawo działające wstecz! Podobnie rzecz się miała ze sprzedażą centrali telefonicznej.

W świetle powyższego nie czuję się w obowiązku wypowiadania w sprawie wyroków sądowych dotyczących powyższej transakcji.

Zgodnym z prawdą jest natomiast fakt, że zajmujemy dwa pomieszczenia przy ul. Lniarskiego 4 i od momentu nacjonalizacji majątku po PZPR nie płacimy czynszu. Nie płacimy, bo prawem odwetu, nowi władcy Rzeczypospolitej zabrali nam wszystko, nawet nie bacząc na źródła pochodzenia majątku (składki,. legalna działalność gospodarcza). Widocznie do Europy idziemy przez Busz (nie mylić ze znaną osobistością) afrykański. Z tą, na szczęście różnicą, że tam nowy kacyk) dodatkowo morduje byłego kacyka i zniewala jego żony.

Być może zabrzmi to złośliwie, ale pozwolę sobie zauważyć, że jeśli filia ot tak, z dnia na dzień, jak to się mówi „za frico" przejęła wielomiliradowy majątek po byłej PZPR, to w swej wielkoduszności, zgodnie z zasadą „Miłuj nieprzyjaciół swoich", mogłaby pozostawić nam to skromne pomieszczenie. Był czas, że Filię w Białymstoku nazywano „rakiem miasta", a to z powodu zajmowania wszystkich zwalniających się pomieszczeń, rugowania szkół (np. Akademicka, Sosnowan Świerkowa, Warszawska). Działo się to za przyzwoleniem, a nawet z nacisku KW PZPR. Filia była ulubioną córką (nawet „filia" znaczy córka) kolejnych I Sekretarzy KW PZPR. Wygląda na to, a list Pana Prorektora do posłów jakby potwierdza, że córka okazała się wyrodną-spadkobiercy swego „ojca" odmawia skromnego kąta.

Działamy społecznie drugi rok, za własne pieniądze jeździmy w teren. To są kokosy, na które liczyłem, zostając przewodniczącym. pan Rębacz musi się jeszcze wiele uczyć, aby zrozumieć, że można działać nie licząc, jak on to nazwał, na lukratywne stanowiska. Są jeszcze ludzie, którzy nie boją się oszołomów. W okresie, gdy za sympatie lewicowe zwalnia się z pracy, gdy wielu fachowców wyrzucono, aby miernym, biernym, ale wiernym dać — właśnie Panie Rębacz — lukratywne stanowiska, przynależność do SdRP jest przejawem odwagi. Tę odwagę ludzie stopniowo odzyskują — po II Kongresie wydają nowe deklaracje. Rośnie popularność SdRP. Pękł bojkot SLD. To są symptomy groźne dla „elyt". Trzeba coś zrobić, odwrócić uwagę, zamazać obraz. Róbmy zadymy, skoro nie mamy sukcesów w rządzeniu! W tym bylibyśmy dobrzy! Nie tylko ja to tak odbieram. Nie zamierzam do Was pisać, ale spotkałem się z wieloma opiniami tak to ujmującymi.

Przewodniczący Rady Wojewódzkiej SdRP w Białymstoku
STANISŁAW MALISZEWSKI

Wojna o płuca

— Skończył się czas obowiązywania taryfy ulgowej. Trzeba przejść do działań. Ale wokół nich musi istnieć przyjazna atmosfera. Żaden człowiek nie może działać w atmosferze ataku i zagrożenia. Jeżeli mamy przekonać ludzi do idei Zielonych Płuc Polski to nie możemy otrzymywać kopniaka z boku — powiedział Krzysztof Wolfram na zakończenie wczorajszego seminarium zorganizowanego przez działaczy programu Zielone Płuca Polski dla delegatów Sejmiku Samorządowego województwa białostockiego.

Seminarium poświęcone było praktycznym możliwościom realizacji programu ZPP, a w szczególności powstałemu niedawno opracowaniu **Strategia rozwoju obszaru funkcjonowania ZPP.**

Gość wczorajszego seminarium **dr Andrzej Kassenberg** z Warszawy był głównym koordynatorem prac związanych z powstaniem „strategii". Na pytanie „Gazety" czy nieprzychylność mass mediów, którą dało się zauważyć w ostatnich tygodniach wokół tej pracy i idei Zielonych Płuc Polski nie wpłynie na szansę realizacji tego programu jako programu rządowego, dr A.Kassenberg odpowiedział:

-Jest to nadużycie popełnione przez prasę. Nastąpiło przeniesienie konfliktu białostockiego dotyczącego kilku osób na całą ideę ZPP.

Zdaniem dr Kassenberga o wiele ważniejszy jest problem realności propozycji zawartych w programie ZPP czyli konkretnych rozwiązań związanych z ochroną środowiska w poszczególnych gminach.

Głos w dyskusji zabierali jednak prawie wyłącznie teoretycy i urzędnicy, Jedynym przedstawicielem samorządów lokalnych,który zabrał głos w dyskusji była **Anna Bajko**, wójt Białowieży.

Na zakończenie seminarium **inż. Zbigniem Janas** zapowiedział organizację Funduszu Inwestycyjnego ZPP.

— Próba organizacji funduszu jest pierwszym krokiem materializacji idei ZPP- powiedział Zbigniew Janas.

(pil)

Zdaniem prezesa Zarządu okręgu Związku Nauczycielstwa Polskiego w Białymstoku — Piotra Gołaszewskiego w czwartkowym strajku w województwie białostockim uczestniczyło 270 na 358 szkół i przedszkoli. Dane te pochodzą z 43 oddziałów ZNP na 53 istniejące w okręgu białostockim.

BYŁ STRAJK

— Ilu nauczycieli strajkowało w poszczególnych oddziałach — nie do końca wiadomo? Z ponad 9-tysięcznej kadry nauczycielskiej sam oddział białostocki — największy w regionie — obejmuje zasięgiem ponad 3 tysiące nauczycieli szkół podstawowych i średnich nie licząc przedszkoli. Natomiast w rejonie białostockim obejmującym obszar byłego powiatu jest zatrunionych 1520 pedagogów.W strajku wzięły udział takie rejony, jak bielskopodlaski z ponad 1700-osobowym gronem zatrudnionych nauczycieli, sokólski — 833 ale i oddziały w Szudziałowie lub Boćkach z 4-5 placówkami szkolnymi.

Nauczyciele mieli pełne poparcie praconików administracyjno-technicznych.

W większości szkół strajkowali członkowie nauczycielskiej „Solidarności".

— To nie był nasz strajk ale nie zabranialiśmy nauczycielom członkom „S" wspólnego protestu z nauczycielami zrzeszonymi w ZNP — powiedziała sekretarz komisji Oświaty NSZZ „Solidarność" w Białymstoku — **Danuta Busławska.**

Rodzice znali termin strajku. Wszystkie szkoły w nim uczestniczące były przygotowane do zaopiekowania się uczniami — powiedział sekretarz Zarządu Okręgu ZNP — **Jerzy Janiszewski.**

Oto obraz protestu wyłaniający się z reporterskiej sondy.

— W LO Nr 8 w Białymstoku w strajku uczestniczą wszyscy nauczyciele-poinformował dyrektor **Jerzy Staśczak.** Młodzież nie przyszła do szkoły. — Czy pan strajkuje wraz z nauczycielami? -Dyrektor odpowiada za szkołę — padła zdecydowana odpowiedź.

— Przygotowaliśmy świetlicę szkolną dla dzieciaków ale ani jedno nie przyszło tego dnia do szkoły — powiedział przewodniczący komitetu organizacyjnego — **Janusz Łapiński** ze Szkoły Podstawowej Nr 2 w Łapach.

— W Zespole Szkół Zawodowych w Sokółce ponad 800 uczniów miało wolny czwartek.Taką informację uzyskaliśmy od dyrektora **Tadeusza Zalewskiego.** Pracowała normalnie administracja, kuchnia, warsztaty szkolne i internat.

— Oflagowaliśmy szkołę, wywiesiliśmy postulaty-powiedził **Henryk Oksztulski** sekretarz szkolnej organizacji ZNP w Zespole Szkół Ekonomicznych w Bielsku Podlaskim. Podkreślił też, że szkoła pracuje normalnie, gdyż „za dużo świąt mieliśmy w tym miesiącu".czy się tu około 700 uczniów.

Zdaniem kuratora Oświaty — **Piotra Litermusa** jedynie dwa postulaty strajkujących nauczycieli są zasadne: w sprawie podniesienia zarobków oraz lepszego finansowania oświaty.Wszystkie pozostałe — twierdzi kurator — mają zabarwienie polityczne. Gdy szkoła strajkuje, a młodzież idzie na majówkę, taka sytuacja nie wróży nic dobrego dla szkolnictwa — podkreślił Piotr Litermus.

(m-i)

* * *

Według informacji uzyskanych od **Marii Iłowieckiej**, wizytatorki w Piszu, Orzyszu i Rucianem — nidzie nie strajkowała ani jedna szkoła podstawowa. Natomiast w rejonach tych miasty czynną akcję protestacyjną podjęły 3 wiejskie szkoły. Ogółem na 42 placówki i 6 punktów filialnych zastrajkowało 6, co stanowi zaledwie 7 proc.

Węgorzewskie dzieciaki także nie miały przymusowych wagarów. Jak co dzień pracowały „jedynka" i „dwójka", nie było też sygnałów o strajku z podległch wsi.

Inaczej w szkołach średnich. Przy pustych ławkach spędzili czas nauczyciele **Zespołu Szkół Zawodowych** oraz **Liceum Ogólnokształcącego.**

— Na godzinę trzynastą zaplanowaliśmy obchody **Dnia Ziemi.** Myslę że, młodzież przyjdzie — powiedziała **Łucja Tatarko** , sekretarz szkoły.

Jadwiga Biernacka, wicedyrektorka I „ogólniaka" w Giżycku wolałaby pochwalić się „Gazecie" sukcesami olimpijskimi swoich uczniów niż mówić o strajku.

— Szkoła pracuje normalnie, bo doszliśmy do wniosku, że taki strajk nic nie da — twierdzi. — Szkoda dzieci i naszych nerwów, a tu matura na karku.

Z porannych spostrzeżeń pani dyrektor poczynionych w drodze do szkoły wynika, że Giżycko niezbyt aktywnie włączyło się w strajk. Owszem, oflagowana jest „czwórka", ale pracuje. pracują także pozostałe podstawówki. Mijała także uczniów z popularnego *„elektryka"*, więc zapewne nie szli z teczkami na zajęcia zastępcze.

Najwyższy wskaźnik „strajkowości" zanotowano w Ełku i w rejonie. akcję podjęto tu powyżej 60 proc. istniejących szkół, podstawowych, punktów filialnych, zawodowych i średnich.

Andrzej Todorski, szef Zarządu Okręgu ZNP w Suwałkach zebrał już większość informacji w województwie.

— Na uprawnionych 292 placówek, strajkowało 101 — powiedział, dodając, że nie są to zupłnie pełne dane, ponieważ większość placówek ma połączenie *na korbkę*. Ogółem w strajku uczestniczyło 2.400 nauczycieli, 107 szkół poparło protest oflagowaniem budynków.

(gram)

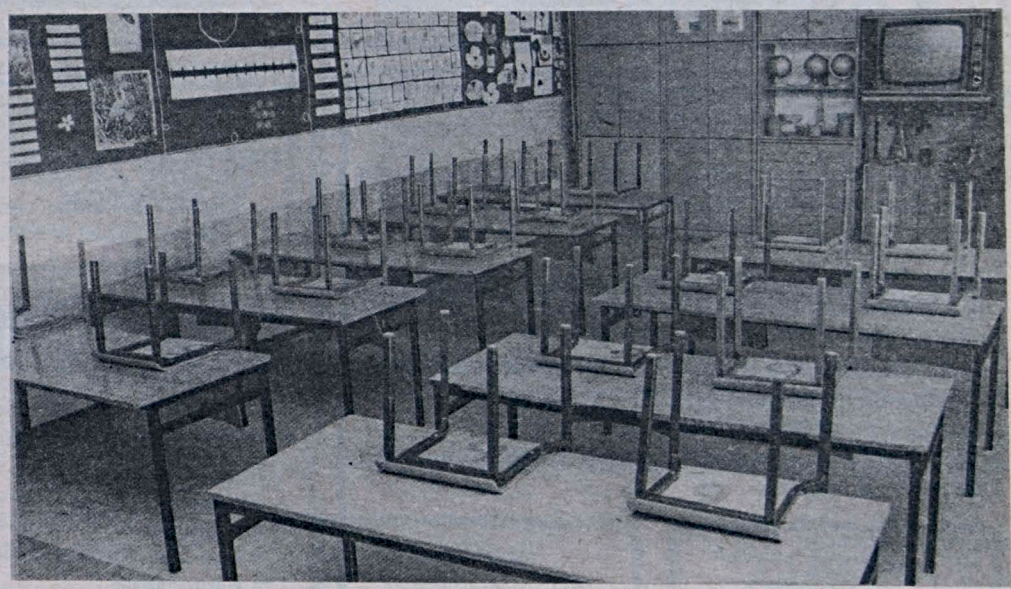

JA WIĘZIEŃ

Facet wyglądał na bardziej zadowolonego. Wprawdzie wyszedł przed chwilą z sali sądowej ze skazującym wyrokiem — rok — tryskał co najmniej dziwnym optymizmem. — Kit z wyrokiem — pokrzykiwał do otaczających go kolegów. W więzieniach i tak nie ma miejsc...

Kapitan **ALEKSANDER BAZYLUK**, zastępca naczelnika Aresztu Śledczego w Białymstoku opis tej sytuacji kwituje krótkim — naiwnych nie sieją...

Żeby zaś nie być gołosłownym rzuca kilka liczb:

— Areszt śledczy przy ulicy Kopernika obliczony jest na 650 miejsc. Dzisiaj — 20 kwietnia — mamy sześciuset czterech, hm... pensjonariuszy. Przy ulicy Hetmańskiej — bez przekroczenia norm — możemy przyjąć 264 skazanych. I tylu dokładnie jest.

Naczelnik słyszał plotki o kłopotach z dostaniem się do... więzień. Ponoć takie ma być w nich przeludnienie, że skazani czekają w kolejkach na odbycie wyroku.

Tak myślących musi jednak rozczarować. Wszyscy, którym coś zostało zasądzone nie muszą się martwić — więzienia czekają na nich z otwartymi... bramami. A sprawą kierujących więzieniami jest, żeby każdemu kto do nich trafi zapewnić godziwe warunki odbywania kary.

Każdy musi więc mieć minimum trzy metry kwadratowe do swojej dyspozycji, kobietom przynależy nawet więcej. Więzień może też żądać od administracji, żeby osadzono go w celi np. dla... niepalących. O głodowym marszu kiszek — odniesieniu coraz częściej znanym wielu ludziom — żaden więzień też nie będzie mógł opowiadać. Każdego dnia musi otrzymać zagwarantowane prawem 3200 kalorii, młodociany 3800.

To ledwie przykłady państwowej troski o skazanych. Podczas długiej rozmowy z naczelnikiem praktycznie ani razu nie mówiliśmy o tym czego skazanemu bądź tymczasowo aresztowanemu nie wolno. Bo wolno mu właściwie wszystko. Poza oczywiście opuszczeniem więzienia. — To najdotkliwsza przypadłość. Poza tym, jeżeli nie przekroczy ogólnie nakazanych norm, czuć się może jak we własnym domu.

Owe ogólnie nakazane normy — jak w życiu wolnościowym sprowadzają się do jednego — trzeba żyć tak żeby nie przeszkadzać innym. Ci inni w więzieniu to współwięźniowie i strażnicy. Będzie miał kłopoty każdy, kto — mówiąc najkrócej — zacznie ich znieważać. Słowem bądź czynem. Ci inni na wolności to każdy przechodzień, współmieszkaniec...

— Takie są efekty zmian wprowadzanych do więziennictwa kilka lat temu — mówi Aleksander Bazyluk. Najlapidarniej można je określić: więzień też człowiek.

Za takim pojęciem poszły konkretne czyny. Mniej jest agresji w stosunku do więźniów, oni odpłacają się tym samym.

— Przecież to proste — obrazowo rzecz całą ujmuje naczelnik. Gdy na pana ktoś warczy, pan pewnie też mimowolnie odpłaca tym samym...

I rzeczywiście zdaje to egzamin. Strażnicy chodzą po korytarzach bez wszechobecnych przed laty pał. To znaczy pały są, ale zamknięte w szafach i zgodę na ich użycie może wydać wyłącznie naczelnik, a gdy on jest nieobecny oficer dyżurny. Ba, więźniowie tak na dobrą sprawę mogą zażądać od administracji dostarczenia im do cel... broni. Bo nóż wszak może być bronią. I otrzyma go każdy więzień, który np. powie, że chce coś tam z drzewa coś tam rzeźbić.

— Brzmi to może paradoksalnie — wyjaśnia A. Bazyluk — ale tak rzeczywiście jest. Pewnie, że można się obawiać, czy takim nożykiem miast drzewa, skazany nie zacznie rzeźbić kolegów. Gdybyśmy jednak aż tak bardzo się bali, to musielibyśmy wyjąć wszystkie szyby z okien, zabrać z cel taborety, nawet zwykłe spodnie mogłyby się stać narzędziem zbrodni. Ot, podarłby je ktoś na pasy i na tych pasach siebie, bądź kogoś powiesił...

Pewne jednak ograniczenia w rozpieszczaniu więźniów są. Gdy stworzono im możliwości majsterkowania wielu np. żądało kleju. I to koniecznie butaprenu. Ze względu na jego odurzające właściwości. Klej więc więźniowie otrzymywali. Tyle, że nie toksyczny.

O radiach, telewizorach, bądź wideo, które można otrzymać w celach nie ma już co wspominać.

— Z pewnym wszakże wyjątkiem — zastrzega się naczelnik. Tymczasowo aresztowani na wideo nie mogą liczyć. Kaseta może być źródłem informacji...

Jak wieść jednak niesie ludzie uciekali nawet z raju. Z więzień więc też próbują. Wprawdzie rzadko jednak próbują. Ostatnią ucieczkę zanotowano w początkach kwietnia br. Tuż przed świętami.

— Skazanemu zostało do końca kary jeszcze dwa lata — opowiada A.Bazyluk. Pracował wraz z dziesięcioma innymi w tzw. grupie półwolnościowej. Poza murami więzienia. Pilnował ich jeden strażnik, ot tak dla spokoju sumienia wiadomo przecież, że jeden dzisięciu nie upilnuje.

Ten więzień zwiał. Dotąd jeszcze nie udało się nam i policji go zatrzymać. Wielkich szans jednak nie ma. A z dwóch lat zrobi mu się nieco więcej...

W białostockim areszcie już od kilku miesięcy czekają też na pewną panią. Z dwuletnim wyrokiem. miejsce w celi powinna zająć 4 kwietnia.

— I ją pewnie kiedyś zatrzyma policja — mówi naczelnik. swoje będzie musiała odsiedzieć. Tyle, że przyjedzie do nas później...

Skazany bowiem jeśli od razu nie został zabrany do celi, ma sporo czasu na zameldowanie się w nowym miejscu zamieszkania. Sąd wyznacza długie terminy. Delikwent musi wszak rozliczyć się z wolnością. Zwolnić z pracy, załatwić osobiste sprawy.

Jeżeli nie stawi się w określnym terminie Zakład Karny czeka na niego dodatkowe trzy dni. Potem zawiadamia sąd, ten policję. Ta jak znajdzie to posadzi...

Ukrywającemu się nie grożą żadne sankcje. Niczym więc nie ryzykuje. A że z wolnością trudno się rozstać przykładem niech będzie wspomniana dama.

Bywa i tak, że ktoś zgłasza się w terminie. Przychodzi jednak tak pijany, że trudno z nim nawiązać kontakt. Strażnicy wtedy uprzejmie proszą go o przybycie w dniu następnym. Na trzeźwo. Pijanych bowiem do więzienia się nie wpuszcza.

Jeżeli delikwent ciągle chce po pijaku wedrzeć się za więzienne mury, trafia owszem do celi, ale Izby Wytrzeźwień. Dopiero stamtąd w stanie godnym więźnia III Rzeczpospolitej trafia państwowy garnuszek.

MAREK GZEŚKIEWICZ

PRYWATYZACJA

Wojewoda Suwalski uprzejmie zaprasza zainteresowanych do podjęcia rokowań w sprawie zawarcia umowy kupna-sprzedaży przedsiębiorstwa państwowego p.n.

Przedsiębiorstwo Przemysłu Chłodniczego w Ełku
adres: 19-300 Ełk, ul. Suwalska 88

(na podst. art. 23 ust. 1 pkt 3 i art. 37 ust. 1 pkt 1 ustawy z dnia 13.07.1990 r. Dz.U. nr 51 poz. 298 o prywatyzacji przedsiębiorstw państwowych z późn. zm.).

Przedmiotem sprzedaży będzie przedsiębiorstwo w rozumieniu art. 55 kodeksu cywilnego. W rokowaniach mogą brać udział krajowe i zagraniczne osoby fizyczne i prawne. Materiały zawierające podstawowe dane o przedsiębiorstwie można uzyskać w Urzędzie Wojewódzkim w Suwałkach, 16-400 Suwałki, ul. Noniewicza 10, pok. 319. Zamiar podjęcia rokowań zainteresowani mogą zgłaszać pod powyższym adresem w terminie do dnia 7 maja 1993 roku.

Zgłoszenie winno zawierać:
- imię nazwisko i adres albo nazwę (firmę) i siedzibę zainteresowanego;
- ogólną informację o prowadzonej dotychczas działalności gospodarczej oraz statusie prawnym.

Wojewoda Suwalski uprzejmie zawiadamia, iż każdy z zainteresowanych podjęciem rokowań zostanie poinformowany o dalszym trybie postępowania zmierzającego do zakupu przedsiębiorstwa.

EXPRESS PRYWATYZACJI

k 1139-1

Zarząd Gminy Kalinowo, woj. suwalskie ogłasza przetarg nieograniczony na sprzedaż nieruchomości oznaczonej nr geodezyjnym 42/1 o pow. 0,93 ha obręb Laski Wielkie, na które składa się:

» Budynek poszkolny częściowo zamieszkały o parametrach: parter — kub. 661 m^3, pow. użytkowa 159 m^2, poddasze — kub. 165 m^3, pow. użytkowa 69 m^2.

» Budynek gospodarczy: kub. 425 m^3, pow. użytkowa 117 m^2, dla której jest założona Księga Wieczysta nr 12889. Cena wywoławcza 200,0 mln zł.

Wadium w wysokości 20,0 mln zł należy wpłacić do kasy Urzędu Gminy Kalinowo najpóźniej na 1 godzinę przed przetargiem.

Przetarg odbędzie się w dniu 5.05.1993 r. o godz. 10 w Gminnym Ośrodku Kultury.

Nieruchomość położona jest w bezpośrednim sąsiedztwie jeziora Selmet Wielki (I kl. czystości), w atrakcyjnym terenie turystycznym, z wygodnym połączeniem (asfalt) z Ełkiem w kierunku Augustowa.

Dodatkowe informacje można uzyskać w Urzędzie Gminy pok. 11, tel. 196-415, 16 lub telefaks 196-417.

Zastrzega się prawo unieważnienia przetargu bez podania przyczyn.

k 1137-1

MASZYNY DO ROBÓT DROGOWYCH
stosowane przy naprawie dróg, układaniu chodników, zagęszczaniu wykopów, układaniu bruku (przy zastosownaiu specjalnej płyty). Napęd spalinowy silnikami firmy HONDA.

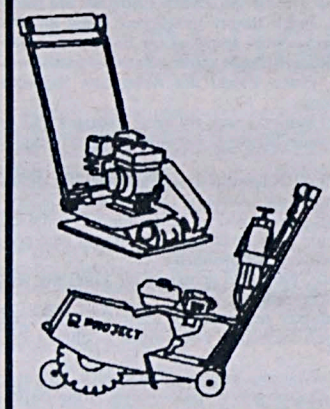

- Zagęszczarka typ ZGS-10
  * masa — 65 kg
  * szer. płyty — 330 mm
  * cena — 16 mln zł
- Zagęszczarka typ ZGS-12
  * masa — 90 kg
  * szer, płyty — 500 mm
  * cena — 18 mln zł
- Przecinarka typ PS-350
  * masa — 60 kg
  * głębokość cięcia — 120 mm
  * cena (bez tarczy) — 13 mln zł

PRODUCENT:
P.I.T. PROJECT sp. z o.o.
84-300 Lębork
ul. Pionierów 19
tel/fax (59) 621-434.

k 1131-1

Komornik Sądu Rejonowego **w Giżycku** rew. I
zawiadamia
że dnia **1.06.1993** r. o godz. **10.30** w Sądzie Rejonowym **w Giżycku** przy **ul. Daszyńskiego 9 II p. w Giżycku**
odbędzie się

LICYTACJA NIERUCHOMOŚCI

składającej się z:
Działka przemysłowa o pow. 1218 m do sprzedaży przeznaczono 1/2 nieruchomości
położonej przy **ul. Batorego Giżycko,**
mającej urządzoną księgę wieczystą nr KW 15627 w Sądzie Rejonowym **w Giżycku**

stanowiącej własność:
Adam Jura
ul. Oś. XXX-lecia 8/32 11-500 Giżycko
Nieruchomość oszacowana została na kwotę **11.693.000 zł.**

Cena wywołania wynosi **8.769.800 zł.**

Przystępujący do przetargu zobowiązany jest złożyć rękojmię w wysokości **1.169.300 zł** w gotówce lub książeczce oszczędnościowej.

k 1122-1

ZAKŁAD ENERGETYCZNY BIAŁYSTOK

Wydział Usług Technicznych

ul. Elewatorska 17/1, tel. 510-418

Świadczy usługi w zakresie:

- obróbki mechanicznej
- toczenie
- frezowanie
- szlifowanie
- elektrodrążenie
- lakierowania piecowego

Oferuje żużel kotłowy.

k 1135-0

„Budopol-Pisz" w Piszu ogłasza przetarg ograniczony ofertowy dla aktualnie zatrudnionych pracowników na sprzedaż:

☆ garaże boksowe — szt. 11

☆ budynek warsztatowy pow. 93.8 m2

Otwarcie ofert nastąpi w dniu 30.04.1993 r. o godz. 12.

Najpóźniej w dniu 30.04.1993 r. należy wpłacić wadium w wysokości 5 mln zł.

Zastrzega się prawo unieważnienia przetargu bez podania przyczyn.

k 1132-1

Rejon Energetyczny Łapy informuje odbiorców o przerwie w dostawie energii elektrycznej do miejscowości:
– Pomygacze I, II, Niecki, Iwanówka, Hydrofornia, Pomygacze, Stacja „Narew" w dniu 27.04.93 r. w godz. 8-17.
– kol. Ignatki, Koplany, Brończany, Lewickie, Lewickie kol. I, II, III, Lewickie Zakład Mechaniczny w dniu 27, 28, 29.04.93 r. w godz. 8-15.
W/w przerwy podyktowane są remontem urządzeń energetycznych.
Bliższych informacji udziela RE Łapy tel. 22-01.

k 915-1

Przedsiębiorstwo Zagraniczne „Keystone" w Starych Juchach, ul. Ełcka 11a ogłasza wielką wyprzedaż towarów po atrakcyjnej cenie w siedzibie zakładu:

- spodnie męskie
- płaszcze
- kurtki
- spódnice
- komplety męskie
- komplety damskie

k 1136-1

Gminna Spółdzielnia „Samopomoc Chłopska" w Przerośli sprzeda w drodze przetargu nieograniczonego:

wyposażenie sklepowe i magazynowe tj. wagi, regały, urządzenia chłodnicze itp.

Przetarg odbędzie się w dniu 4 maja 1993 roku o godz. 10 na bazie magazynowej w Przerośli.

Kontakt telefoniczny Przerośl 6.

k 1138-1

BIURO REKLAM I OGŁOSZEŃ
251-16
Współczesna

KOMUNIKAT

Burmistrz Miasta i Gminy Sokółka zawiadamia, że

zostało wszczęte na wniosek Społecznego Komitetu Telefonizacji w Lipinie postępowanie w sprawie wydania decyzji o ustaleniu lokalizacji inwestycji na budowę linii telefonicznej z UPT w Janowszczyźnie do wsi Lipina gm. Sokółka.

W ciągu 14 dni od daty ukazania się komunikatu można w Urzędzie Miasta i Gminy w Sokółce, Pl. Kościuszki 1, pokój 7 zapoznać się z zamierzeniami inwestycyjnymi wnioskodawcy oraz zgłosić ewentualne zastrzeżenia i wnioski.

k 1133-1

AUTO NA LATO

To już trzynasta edycja naszego konkursu „Auto na lato". Przypomnijmy — by zostać właścicielem samochodu Cinquecento, komputera IBM PC, dywanu oraz wielu innych atrakcyjnych nagród; wystarczy przesłać wypełniony drukowany poniżej kupon konkursowy pod adresem „Gazety Współczesnej" lub jej regionalnych oddziałów.

ZASADY GRY

W każdym piątkowym wydaniu „Gazety" drukujemy duży kupon z kolejnym numerem. W pozostałych wydaniach drukujemy małe kupony z numerem kolejnego tygodnia.

Cztery małe kupony z wydań codziennych należy wyciąć i nakleić na duży kupon o tym samym numerze. **Jest to jedna szansa na wygranie samochodu. Sam zdecydujesz, ile będziesz miał szans.**

Komplet kuponów należy nadesłać lub przynieść do redakcji "Gazety Współczesnej" w Białymstoku (ul. Suraska 1) lub do oddziałów „Gazety": w Łomży Aleja Legionów 7 lub Suwałkach, ul. Kościuszki 32.

Co tydzień spośród nadesłanych lub przyniesionych kuponów z poprzedniego tygodnia będziemy losować nagrody pocieszenia.

Kupony, na które wylosowana będzie nagroda pocieszenia, wracają do „puli" i wezmą udział w losowaniu nagrody głównej.

A oto sponsorzy naszego konkursu:

- **Protech-Poland Oddział Białystok**, ul. Piastowska 11, tel/fax 416-799 — funduje komputer IBM PC.
- **Dom Towarowy "Nowy"** — funduje co miesiąc nagrodę niespodziankę oraz na losowanie główne — dywan.
- **Białostockie Fabryki Mebli S.A.** Szosa Północno-Obwodowa 5 — fundują bar „Gazda" z pięcioma stołkami.

Nagrody niespodzianki fundują także:

- **Animex-Export-Import sp. z o.o.** Oddział Produkcji Leśnej (Białystok, ul.Dojnowska).
- **PSS „Społem"**
- **Hurtownia-Przedsiębiorstwo Handlu Zagranicznego „Hortex"** (Białystok Zaścianki)
- **Biuro Podróży „Novator"** (Białystok, ul. Skłodowskiej 13) — funduje atrakcyjną wycieczkę zagraniczną.

13 protech Współczesna Poniedziałek

Obwieszczenie i licytacji ruchomości

Komornik Rewiru II Sądu Rejonowego w Ełku podaje do publicznej wiadomości, że w dniu 6 maja 1993 r. o godz. 11 w Szczecinowie gm. Stare Juchy odbędzie się w trybie ustalonym w art. 867 kpc I licytacja ruchomości należących do Teresy i Grzegorza Krzysztofowicz i składających się z:

- ☐ **Samochód osobowy Renault Medalion** nr rej. SUZ 9211 rok prod. 1988 szt. 1 ..... wartość szacunkowa 90.000.000 zł
- ☐ **Ciągnik „URSUS" U-914** rok prod. 1990 nr siln. 21663 szt. 1 ..... wartość szacunkowa 80.000.000 zł
- ☐ **Ciągnik „Zetor" 5211** rok prod. 1988 szt. 1 ..... wartość szacunkowa 60.000.000 zł
- ☐ **Samochód ciężarowy „Star" 28** rok prod. 1988 szt. 1 ..... wartość szacunkowa 25.000.000 zł
- ☐ **Beczkowóz** rok prod. 1991 szt. 1 ... wartość szacunkowa 30.000.000 zł
- ☐ **Osprzęt rolniczy** (kultywator, brony, siewnik zbożowy i nawozowy) szt. 8 ..... wartość szacunkowa 60.000.000 zł

Cena wywołania w pierwszym terminie licytacji wynosi 3/4 wartości szacunkowej. Ruchomości można oglądać w dniu licytacji w miejscu i czasie oznaczonych wyżej.

Eg 3378-1

WAMAX Białystok, Sienkiewicza 44/46 tel. 410-416

oficjalny przedstawiciel

izolacji NIDZICA

oferuje do sprzedaży WYROBY IZOLACYJNE, w tym:

- papy izolacyjne i asfaltowe różnych klas w cenie producenta;
- wełnę mineralną w płytach o różnej gęstości oraz w matach — najlepsza jakość w kraju.

Chcesz zaoszczędzić — kupuj u nas!

Ponadto oferujemy PO NISKICH CENACH:

• lepik • cement • wapno • pokrycia dachowe ceramiczne i blaszane • blachy miedziane i ocynkowane • kotły gazowe • pojemnościowe podgrzewacze wody oraz inne materiały i urządzenia.

k 934-0

usługi

POMNIKI „lastriko", szybko, solidnie, ceny konkurencyjnie niskie, 15-19-87. g 4568-0

POSZUKUJEMY wykonawcy wagi samochodowej 40 ton na stacji PKP Łomża. Oferty z kosztorysem składać do 10 maja 1993. Hurtownia „FLORIAN" Łomża ul. Sikorskiego 166A tel. 160-128. Łg 4441-1

lokale

LOKAL, 512-658. G 4595-1

hurt

HURTOWNIA „CREDOX" oferuje szeroki asortyment zmechanizowanego sprzętu AGD: w tym 15 typów odkurzaczy „ZELMER". Zapraszamy — Białystok, ul. Handlowa 6, 216-73, 280-72. g 4613-0

HURTOWNIA PATRONACKA PZL SĘDZISZÓW poleca

FILTRY w cenie producenta

Białystok: tel. 416-514, 410-019

Magazyn: ul. Plażowa 37 (Metalzbyt) 411-272 wew. 37

Zg 4341-1

SZKOLENIE PRACOWNIKÓW SŁUŻB PRACOWNICZYCH PRZEDSIĘBIORSTW I SPÓŁEK W ZAKRESIE PRAWA PRACY

organizator: Międzywojewódzki Ośrodek Doskonalenia Kadr AP w Białymstoku

wykładowcy: Specjaliści Okręgowego Inspektoratu Pracy w Białymstoku termin: 5-6 maja 1993 r. informacje: tel. 321-626, 439-513

g 4614-1

nieruchomości

SPRZEDAM dom (stan surowy) nad Jeziorem Rajgrodzkim. Wiadomość: Grajewo 21-97. Jg 609-1

mieszkania

WYNAJMĘ mieszkanie, 414-619. g 4602-1

różne

PZMot zaprasza swoich kursantów na losowanie nagród 30 kwietnia godz. 15.00. g 4603-1

sprzedam

TAKSOMETR elektronik, tel. 434-147. g 4597-1

JELCZ z HDS-em, Łapy, ul. Goździkowska 43 Gw 388-1

MASZYNĘ stolarską wieloczynnościową. 524-899. g 4600-0

KOPARKĘ „Białoruś" 1984 r. tel. 15-33-82 — sprzedam. g 4606-1

FREZARKĘ uniwersalną „FU-1A". 755-563. g 4594-0

Wyrazy głębokiego współczucia

koledze **JANOWI MITROFANOW**

z powodu zgonu

MATKI

składają pracownicy „Społem" ŁSH w Łomży k 1140-1

Wyrazy głębokiego współczucia z powodu śmierci

kol. **JANA CYBULKO**

— rodzinie

składają: Zarząd i załoga Okręgowej Spółdzielni Mleczarskiej w Mońkach. k 1134-1

Przyjaciołom i tym wszystkim, którzy byli z nami w tych bolesnych dla nas dniach i odprowadzili na miejsce wiecznego spoczynku

Nieodżałowanego Męża, Ojca, Syna i Brata STEFANA PAWŁOWSKIEGO

seredczne podziękowania składają żona z córką, matka i brat g 4596-1

Serdeczne podziękowania za Harcerskie Pożegnanie

Druha STEFANA PAWŁOWSKIEGO

za współczucie, życzliwość i okazane nam serce

wszystkim Harcerzom i Instruktorom Białostockiej Chorągwi ZHP, a szczególnie dh. Komendantce Teresie Hernik oraz ks. prof. Kazimierzowi Kułakowskiemu

składają pogrążeni w smutku i bólu żona z córką, matka i brat g 4596-1

AUTO-GLOB

POLICJA O KIEROWCACH

Jest znaną prawdą od lat, że dobre wykonywanie jakiejkolwiek roboty w dużym stopniu zależy od używanych narzędzi. Pisząc od lat o bezpieczeństwie w ruchu drogowym wiecznie widziałem mizerię środków, jakimi dysponowali stróże porządku na drogach. Na dobrą sprawę niewiele zmieniło się do dziś. Policjanci w dalszym ciągu zdani są na kiepskie samochody, marną łączność radiową, a przede wszystkim na własną przemyślność w rzetelnym wykonywaniu swoich obowiązków.

Oczywiście, byłoby dużą przesadą twierdzenie, że nic się nie zmieniło, ale mając na uwadze istniejące potrzeby, zmiany zachodzą zdecydowanie za wolno. Z takim stanowiskiem nie zgadza się naczelnik **Wydziału Ruchu Drogowego Komendy Rejonowej Policji w Białymstoku, Mikołaj Birycki.** — **„Oczywiście, chcielibyśmy mieć na wyposażeniu bardzo dobre i szybkie auta, perfekcyjny sprzęt łączności, lekkie i poręczne przyrządy do badania kierowców, ale musimy mieć na uwadze realia. Uważam, że nasze wyposażenie uległo poprawie i ten proces będzie trwał. Otrzymaliśmy już kilka szybkich aut (Volkswageny Passaty i Vento), mamy nowe lekkie mierniki prędkości typu K-15 itd. Ale najważniejszym elementem są ludzie z naszego wydziału, w znacznej części to młodzi, dobrze przygotowani funkcjonariusze".**

Z opinią naczelnika zgadza się aspirant **Jan Prochorski.** Jego z kolei pytałem o zasięg działania, o teren „obsługiwany" przez ludzi z tego wydziału. Okazuje się, że jest to wiele kilometrów dróg i ulic. Rejonowa drogówka kontroluje „warszawiankę" aż do **Kobylina**, drogę do **Moniek** — do **Chraboł**, w kierunku **Kuźnicy** — do **Straży**, na północ — do **Korycina**, na południe — do **Płosek**, wreszcie trakt do **Bobrownik**, do samej granicy.

— Zadania, jakie mamy do wypełnienia — wyjaśnia asp. Prochorski — znacznie wzrosły, pozostaje mieć nadzieję, że dorówna im potrzebne wyposażenie. Te ostatnie określiłbym jako niezbędne minimum, bez którego nie moglibyśmy dobrze pracować.

Jak wygląda zatem praca ludzi z tego wydziału? Aspirant Prochorski proponuje wyjazd na zwykły, rutynowy patrol. Zabieram się w towarzystwie dwóch sympatycznych młodych policjantów: **sierż. Jacka Dobrzyńskiego i st. posterunk. Adama Dobrowolskiego.** Jedziemy dość wiekowym Polonezem w kierunku wylotu do **Bielska Podlaskiego.** Zatrzymujemy się opodal skrzyżowania **ul. Branickiego z ul. Ciołkowskiego.** Auto — nie jestem pewien, czy z powodu mojej w nim obecności — widać z odległości kilkuset metrów.

K—15 (miernik prędkości) trzyma **st. post. Dobrowolski.** Kilkadziesiąt przejeżdżających aut i ciężarówek, i żaden pojazd nie przekracza dozwolonej prędkości. Widok policyjnego Poloneza działa hamująco?

Pierwszy zatrzymany. Kierowca FSO 1.5 wyjechał z domu bez dokumentów. Po rutynowym sprawdzeniu, sprawa zostaje załatwiona niejako polubownie. Kary nie będzie, kierowca ma pojawić się z dokumentami...

Kolejny samochód to ciężarowy Mercedes aż z Rzeszowa. Kontrola wykazuje, że wszystko jest w najlepszym porządku. Szerokiej drogi!

ZAPRZĘG I GORZAŁA

Od ronda przy **ul. Piastowskiej** zbliża się motocyklista. Widocznie dostrzegł policyjne auto, bo skręca w przelot i szybko odjeżdża w kierunku ronda. Ma coś na sumieniu! Gonimy! Policyjny samochód pokazuje na co go stać. Prowadzący Poloneza **sier. Dobrzyński** rzeczywiście jest dobrym kierowcą. Dochodzimy uciekiniera na **ul. Nowowarszawskiej.** Następuje szybkie skontrolowanie motocyklisty. Jest w porządku, czego nie można powiedzieć o Jawie 350. Ma poważne braki techniczne, nie ma tablicy rejestracyjnej, a kierowca nie ma dokumentów. Jeden z policjantów sprawdza przez radio, czy motor nie jest poszukiwany. Odpowiedź jest negatywna. Dobrotliwa wymiana zdań z kierowcą i... mandat. Motocykliści na drogach to najpewniejszy znak, że mamy już wiosnę.

Jedziemy **ul. Piastowską** i ustawiamy się za rondem. — **Tu często notujemy wymuszenia pierwszeństwa przejazdu** — wyjaśnia **sierż. Dobrzyński.** — A wiesz co powiedział mi ten chłopaczek z Jawy — zwraca się do swego partnera — że nigdy byśmy go nie dogonili, ale motor „chodził" na jednym cylindrze...

A. Dobrowolski zatrzymuje Ładę na „francuskich" numerach. Dlaczego nazywacie ich „francuzami"? — A kto to wie, tak się jakoś utarło. Auto i pasażerowie pochodzą z Białorusi, dokumenty mają w porządku, są trzeźwi. Po kontroli, którą wykonuje jeden policjant asekurowany przez drugiego, Łada odjeżdża zostawiając obłok dymu.

Zatrzymuje się FSO 1.5. Trudno to wyjaśnić, ale poznaję auto eksploatowane przez mieszkańców wsi. Tym razem też się nie pomyliłem. Samochód to istna ruina: opony łyse, tłumik na drutach, brakuje świateł. W dodatku dowód rejestracyjny mało czytelny. Szkoda słów. Kierowca ukarany.

Znów motocyklista na MZ 150. Brak badania technicznego, drobne usterki. Zatrzymany zostaje dowód rejestracyjny.

Zmieniamy miejsce. **ul. Ciołkowskiego.** Poboczem jedzie motorowerem młody chłopak. Jawka nadaje się na złom, młodzieniec lekko wstawiony. Badanie alkomatem, w komendzie na ul. Bema, wykazuje 1,12 promilla... — Wypiłem po pracy tylko jedno piwo. Policjanci kręcą głowami ni to z pobłażaniem, ni to z politowaniem. Ileż się oni nasłuchają takich tłumaczeń?

Po kilku godzinach dziękuję i rozstaję się z patrolującymi policjantami. Oni pełnią służbę dalej. Żałuję, że im nie towarzyszyłem, bo dopiero wieczorem wydarzyło się kilka ciekawych interwencji; fakt, nie dotyczyły one spraw bezpośrednio związanych z ruchem drogowym.

Podsumowanie wspólnego jeżdżenia odbywa się nazajutrz. Naczelnik **Birycki** ocenia to bardzo krótko:

— To był spokojny patrol. Wydarzyły się tylko dwie kolizje, zatrzymaliśmy kilka dowodów rejestracyjnych, kilkunastu kierowców ukaranych zostało mandatami, zatrzymany został sprawca pobicia...

Jeśli to był „spokojny patrol", to jak wyglądają te „niespokojne"? Z własnych obserwacji i relacji policjantów wyłania się mało pocieszający obraz bezpieczeństwa na naszych drogach. Może zabrzmieć to jak stary truizm, ale nawet podwojona liczba policjantów i doskonały sprzęt nie zmienią radykalnie sytuacji, jeśli nie zmienimy naszego postępowania, jeśli nasza kultura techniczna będzie z epoki zaprzęgu i kwarty gorzały.

JANUSZ GRYSIN

MAŁE i SZYBKIE

Fiat Uno turbo

W światowej motoryzacji technika turbodoładowywania — w związku z ofensywą silników czterozaworowych — została trochę na uboczu. Fiat jednak stawia na nią, ponieważ do tego usportowionego UNO nie ma żadnego innego odpowiednio mocnego i dużego motoru wolnossącego. Importowane do Polski wersje UNO to w przytłaczającej części standardy — silnikowe i wyposażeniowe.

Świeżych posiadaczy UNO na pewno zainteresuje odpowiedź na pytanie: **jakie może być UNO jeśli się je odpowiednio wyposaży?**

Przy tym dobrze dostrojonym silniku sprężarka daje oczywiste korzyści, co w przypadku UNO nie jest do przecenienia. Przez działanie turbodoładowania ten czterocylindrowy silnik pracuje bardzo kulturalnie. Nieunikniona zwłoka aż do momentu zadziałania turbiny została zredukowana do minimum. Można mieć drobne zastrzeżenia do pracy na niskich obrotach. Jest to jednak silnik bardzo elastyczny, pozwalający na doskonałe przyspieszenia.

Kto jednak zechce wykorzystać pełną moc UNO odczuje duży apetyt tej jednostki napędowej wzbogaconej o turbo. **Przeciętne zużycie testowe wyniosło 11,5 l/100 km. Takie „spożycie" plasuje to auto znacznie wyżej od tego, co można uznać za aktualnie obowiązujące.**

Fiatowi UNO można postawić zarzut, że się trochę zestarzał. Jego przestronne wnętrze jest co prawda pięknie wystylizowane, ale wysoka pozycja kierowcy za płasko sterczącą kierownicą nie przemawia na korzyść obowiązującej powszechnie ergonomii. Podobnie podwozie. Jego zestrojenie z resztą auta pochodzi z wczoraj.

UNO oferuje twarde resorowanie, ale bez tego komfortu, który rekompensowany jest sportowymi właściwościami. Przy czym ma ono wyraźnie podsterowną charakterystykę i wymaga sporego wysiłku od kierowcy przez co staje się mało poręczny — jeśli weźmie się pod uwagę jego wielkość.

Reasumując, UNO nie jest specjalnym okazem wśród nowoczesnych konkurentów — również z powodu typowych dla Fiata mankamentów, które znają wszyscy posiadacze aut tej marki. Myślę, że dzieje się dobrze, iż import — głównie ze względu na barierę cenową — do Polski jest bardzo znikomy. Ci którzy ściągają te wersje UNO z Zachodu robią to na własną odpowiedzialność.

Dane techniczne. Motor rzędowy, czterocylindrowy z turbosprężarką, pojemność 1372 ccm, moc 82 kW (112 KM), przy 6000 obr/min., maksymalny moment obrotowy 161 Nm przy 3500 obr/min., hamulce tarczowe (z przodu wentylowane), opony 175/60/13, bagażnik o pojemności 248 l., waga auta pustego 948 kg, przyspieszenie od 0 do 100 km/h — 9,4 sek., prędkość maksymalna — 197 km/h, paliwo — benzyna bezołowiowa super, zużycie (według testu ECK) 6,0/8,2/9,8 l/100 km, wymiary: dł — 3689, szer. — 1558, wys. — 1430 mm.

(jag)

(za tydzień — Volkswagen Polo G40)

SMUTEK SALONÓW

Raj bezcłowych aut na ten rok można uznać za zakończony. Ten kto się pospieszył i zawarł umowę przedwstępną, stał się posiadaczem wymarzonego samochodu za relatywnie mniejsze pieniądze, ten kto medytował i postanowił jeszcze trochę poczekać, został — mówiąc obrazowo i dosadnie — z ręką w nocniku. Roztrząsanie kwestii: kto zawinił, na dziś wydaje się bezprzedmiotowe. Umów się nie zawiera, pieniędzy nie przyjmuje...

Praktycznie rzecz biorąc, w wielu markach roczny kontyngent bezcłowy wystarczył na trzy miesiące. Dealerzy, ludzie obrotni, umieją liczyć i szybko doszli do wniosku, że trzeba tak reklamować sprzedawane pojazdy, taką robić promocję, żeby sprzedać ich jak najwięcej. Ten kto złożył najwięcej wniosków, kto ściągnął najwięcej aut, ten solidnie zarobił. Wszyscy opieszali mogą teraz pluć sobie w brodę. Twarde prawa rynku...

Firmy handlujące samochodami, odnosi się to głównie do Fiatów, doskonale wiedziały co robią. Trzy miesiące handlowania szybko upłynęły.Teraz zaczął się okres posuchy, w salonach zapanuje smutek i kompletny bezruch. Taki stan będzie trwał do końca roku 1993, po czym zabawa rozpocznie się na nowo. Przyznam, że jest to ogłupiające — dla wszystkich zainteresowanych.

Klienci nie będą kupowali samochodów bo będą o kilkanaście, czy kilkadziesiąt milionów droższe. Zapowiadany na lipiec VAT z całą pewnością nie poprawi koniunktury. Rozwiązania proponowane przez Fiat Auto-Poland — krótko mówiąc — nie satysfakcjonują amatorów Uno i Tipo. W tej sytuacji można zastanowić się nad tym co będzie w handlu samochodami nowymi? Jestem przekonany, że zapanuje kompletny zastój. Może ruszy sprzedaż marek japońskich, które zostały pominięte przy podziale puli aut bezcłowych. Z całą natomiast pewnością poprawi się sprzedaż marek krajowych. I wcale nie jestem pewien, czy zmianie nie ulegną ceny — oczywiście myślę o ruchu w górę.

Z małym marginesem błędu można przypuszczać, że po okresie względnej stabilizacji ponownie ożywi się import aut z Zachodu. Wyspecjalizowane firmy blacharsko-lakiernicze już dziś zacierają ręce, już dziś cieszą się na przyszłe dobre interesy. Tak jak przed wprowadzeniem — w ubiegłym roku — zaporowych ceł i podatków, znów zaczną jechać różnego rodzaju porozbijane samochody, które w warsztatach „odzyskają" świeżość i natychmiast zaczną spływać na giełdy w całym kraju.

O jakości napraw można by długo i namiętnie, jedno jest w tym pewne: kupowanie auta na giełdzie jest loterią, w której zdecydowanie więcej jest przegranych. I to wcale nie dlatego, że kupili samochody kradzione — to zupełnie inna sprawa. Rzecz dotyczy aut specjalnie sprowadzanych, w stanie mniej lub bardziej uszkodzonym, naprawianie ich i szybka sprzedaż za relatywnie niską cenę. Złoty interes.

Już od kilku lat zastanawiam się, czy ludzie w naszym Ministerstwie Finansów umieją liczyć — w obydwie strony — i dochodzę do wniosku, że jednak nie umieją. Najłatwiej obłożyć cłem i podatkiem, i jest święty spokój!

JANUSZ GRYSIN

Ogłaszaj się w "Gazecie Współczesnej"

NIE PRZEGAP OKAZJI!

Od dziś zapłacisz o 20% mniej za ogłoszenia na kolumnach tematycznych

- Poniedziałek - MOTORYZACJA
- Wtorek - DOM (mieszkania, domy, działki)
- Środa - TURYSTYKA
- Czwartek - HANDEL (hurt, detal)

Wczoraj na autogiełdach

POLONEZ REDIVIVUS?

Tegoroczne Fiaty 126p nie wywołują żadnego zainteresowania. Natomiast — o dziwo — ludzie zaczynają dopytywać się o najnowsze Polonezy. Cinquecento — gdyby tylko były — można sprzedać każdą ilość. Podobnie z przedpłatami na maluchy.

W niedzielę na białostockich Krywlanach wystawiono bardzo dużo samochodów. Z transakcjami jednakże dużo gorzej.

A oto niektóre niedzielne notowania. W nawiasach — obok marki — rocznik pojazdu:

FIAT 126 (1992) 47 — 48,6 mln zł, (1991) 36 — 42 mln zł, (1990) 34 — 37 mln zł, (1989) 30 — 38 mln zł, (1988) 26 — 28,5 mln zł, (1987) 23,5 — 24 mln zł, (1986) 20 — 22 mln zł, (1985) 14,8 — 18,5 mln zł, (1984) 13 — 14 mln zł, (1983) 10 — 13 mln zł, (1982) 10,5 — 11,5 mln zł;

FSO 1500 (1990) TRUCK — 42 mln zł, (1989) 37 mln zł, (1985) 21 mln zł, (1984) 19,5 mln zł, (1983) 17,5 mln zł, (1981) 10,5 mln zł, (1979) 12 mln zł;

POLONEZ (1993) 86 mln zł, (1992) 82 mln zł, (1991) 59 — 67 mln zł, (1990) 55 mln zł, składak — 42 mln zł, (1988) 43 mln zł, (1987) 38 — 45 mln zł, (1986) 30 mln zł, (1985) 27 mln zł, (1983) 22 — 25 mln zł, (1981) 19 mln zł;

ŁADA (1992) 85 mln zł, (1991) 73 — 76 mln zł, (1990) 65 mln zł, (1989) 54 — 61 mln zł, (1988) 53 mln zł, (1987) 40 — 51 mln zł, (1986) 38 — 45 mln zł, (1984) 33 mln zł, (1983) 31 mln zł, (1982) 23 mln zł, (1981) 23 — 25 mln zł, (1978) 13 mln zł;

SAMARA (1991) 75 mln zł, (1990) 73 mln zł, (1989) 57 — 68 mln zł;

TAWRIJA (1992) 57 — 62 mln zł, (1991) 50 — 54 mln zł;

DACIA (1991) 49 mln zł, (1983) 20 mln zł;

WARTBURG (1987) 21 mln zł, (1986) 12 — 15 mln zł, (1985) 14 — 18 mln zł, (1983) 9 — 14,5 mln zł, (1982) 12 mln zł;

SKODA 120 L (1988) 45,5 mln zł;

TARPAN (1988) 14,5 mln zł, (1987) 10,5 — 17 mln zł;

ŻUK (1992) 62 mln zł, (1990) 35 — 39 mln zł, (1989) 26 mln zł, (1988) 28 mln zł, (1986) 19 — 22 mln zł, (1984) 12 mln zł, (1983) 14,5 mln zł, (1981) 8 mln zł, (1977) 9 mln zł.

(h)

MOTO-NOTY

• **KARY ZA WRAKI.** Odstawianie samochodowych wraków kosztować będzie wkrótce mały majątek. Władze Berlina żądają do 15 tys. marek, Lipsk nawet do 100 tys. marek. Powodem tak drastycznych posunięć są dziesiątki tysięcy porzuconych wraków samochodowych zalegających place i pobocza dróg.

• **TRABANT NA WYGNANIU.** Począwszy od 1994 roku Trabant będzie produkowany w Wenezueli — z silnikiem VW Polo. Tę informację podał niemiecki urząd powierniczy, prywatyzujący b. NRD. Przeniesienie linii montażowej i potrzebnych maszyn i urządzeń kosztować będzie 70 mln marek.

• **POŻEGNANIE Z R4.** Sprzedaż popularnego modelu **Renault 4** — 1108 ccm i 34 KM — została ostatecznie zakończona. Powodem są surowe normy obowiązujące w EWG od 1 stycznia 1993 roku. Ostatnią specjalną wersją R4 była „Bye, bye". 1000 ponumerowanych aut zostało szybko sprzedanych.

• **GWARANCJA ALFY ROMEO.** Fiat Auto przyznał wreszcie Alfie Romeo nowe warunki gwarancji — dotyczy to Włoch i Europy Zachodniej. Na nadwozie gwarancję wydłużono z sześciu do ośmiu lat, na lakier z jednego do trzech lat.

• **VOLVO 850 KOMBI.** Pod koniec marca br. pojawiło się w sprzedaży Volvo 850 w wersji kombi. Znak rozpoznawczy tego auta — podciągnięte pod sam dach światła tylne, kierunkowskazy na wysokości oczu. Wewnętrzne wartości tego auta, montowanego w Gent (Belgia) są zaskakujące. Długość powierzchni ładowania — 1,66 m, szerokość — 1,48 m, wysokość — 0,80 m. Do wyboru są dwie wersje silnikowe: GLE ze 140 KM i GLT — 170 KM. (jag)

Uwaga, wyjeżdżający do Niemiec

Prędkość limitowana!

Od pierwszego kwietnia br. obowiązuje w Niemczech nowy katalog kar pieniężnych. Grzesznicy komunikacyjni ryzykują więcej pieniędzy — dotyczy to cudzoziemców — i więcej punktów karnych — to odnośnie Niemców.

Policja drogowa zapowiada przy tym znacznie bardziej rygorystyczne egzekwowanie kar. Zakaz prowadzenia pojazdów przez okres co najmniej miesiąca grozi w przypadku przekroczenia dozwolonej prędkości na obszarze zabudowanym o 31 km i o więcej niż 41 km poza nim.

A oto pełny zestaw przekraczanych prędkości i grożących za to kar pieniężnych:

Przekroczenie prędkości o:	Kara w markach	
	miasto	poza miastem
21—25 km/h	100	80
26—30 km/h	120	100
31—40 km/h	200	150
41—50 km/h	250	200
51—60 km/h	350	300
ponad 60 km/h	450	400

Powyższe zestawienie dotyczy dróg innych niż autostrady, na których w dalszym ciągu zalecana jest prędkość 130 km/h, której w praktyce nikt nie honoruje... (jag)

SOLIDNIE TANIO SZYBKO!

Zamontujesz w każdym aucie:

- Autoalarm
- Radiomagnetofon
- Hak holowniczy
- Trwały tłumik Walkera
- Oznakujesz swój pojazd — SOMERW

ZAPRASZAMY

ul. Zwycięstwa 10, tel. 511-257, 510-899
Al. Tysiąclecia PP 8, tel. 754-550, 754-433 wew. 321
PP POLMOZBYT w Białymstoku

k 1144-1

TOYOTA

TOYOTA MOTOR POLAND CO, LTD

NOWA ATRAKCYJNA FORMA SPRZEDAŻY SAMOCHODÓW!

Sprzedaż ratalna - wpłacając tylko 30% wartości samochodu stajesz się właścicielem nowej TOYOTY

Korzystne oprocentowanie kredytu:

- tylko 24 proc. pożyczonej kwoty w skali roku,
- kredyty udzielane na 6, 12 i 18 miesięcy

PS. Nie czekaj na VAT i podatek akcyzowy.

WSZYSCY POSIADACZE SAMOCHODÓW TOYOTA MOGĄ WZIĄĆ UDZIAŁ W KONKURSACH, W KTÓRYCH NAGRODAMI SĄ: dwuosobowe wycieczki do Tokio, radioodtwarzacze, alarmy, telewizory Mitsubishi

ZAPRASZA AUTORYZOWANA STACJA DEALERSKA TOYOTY BIAŁYSTOK- GRABÓWKA tel. 437-939

0-6094

samochody

KUPIĘ przedpłatę. Łomża, Wiejska 7/8.
Łg 4439-1

KUPIĘ Audi 80 do remontu lub po wypadku, tel. 31-88 Mońki.
g 4604-1

SPRZEDAM samochód marki „Polonez" składak, rok 1990. Kolno, tel. 31-56.
Łg 4434-1

ŻUK izoterma (Mors), 1987 — sprzedam. Zambrów, tel. 47-65 lub 33-90.
Łg 4436-1

ŻUKA tanio sprzedam, tel. 275-50.
g 4605-1

Zarząd Gminy w Augustowie

ogłasza publiczny przetarg ustny na

SPRZEDAŻ NASTĘPUJĄCYCH NIERUCHOMOŚCI:

- **GABOWE GRĄDY** — działka nr 197 o pow. 6.700 m² — pod uprawy polowe. Cena wywoławcza 1.696.500 zł. Wadium 200.000 zł.
- **ŻARNOWO II** — działka nr 151 o pow. 5.000 m² — pod budownictwo zagrodowe. Cena wywoławcza 30.191.000 zł. Wadium 3.500.000 zł.
- **PRUSKA WIELKA** — nieruchomość zabudowana (po byłej bazie SKR) nr 152/3 o pow. 6.619 m². Cena wywoławcza 195.454.000 zł. Wadium 20.000.000 zł.

Przetarg odbędzie się w dniu 6 maja 1993 r. o godz. 11 w lokalu Urzędu Gminy Augustów, ul. W. Polskiego 51.

Do przetargu mogą przystąpić osoby, które wpłacą wadium na konkretną nieruchomość w wysokości podanej, nie później niż do godz. 10 w dniu przetargu w kasie tut. Urzędu.

Zastrzega się prawo unieważnienia przetargu bez podania przyczyn.

k 1115-1

Białostockie Kopalnie Surowców Mineralnych

w Białymstoku, ul. Sienkiewicza 1/1, tel. 323-582

ogłaszają przetarg nieograniczony na

samochód osobowo-terenowy

typ „RENAULT-TRAFIC"

rok produkcji 1991, cena wywoławcza 236 mln zł.

Przetarg odbędzie się w dniu 28.04.93 r. o godz. 10 w siedzibie przedsiębiorstwa. Wadium w wysokości 10% ceny wywoławczej należy wpłacić w dniu przetargu w kasie (IV p. pokój 39).

W przypadku nie dojścia przetargu I i II do skutku przyjmowane będą oferty pisemne do dnia 30.04.93 r. Zastrzega się prawo unieważnienia przetargu bez podania przyczyn.

k 1118-1

PO RAZ PIERWSZY W BIAŁYMSTOKU!!!

Profesjonalna wystawa połączona ze sprzedażą

SALON BUDOWNICTWA

- ☆ wszystko w jednym miejscu — z bezpłatnym doradztwem
- ☆ najnowsze rozwiązania krajowe i zagraniczne
- ☆ towary bezpośrednio od producentów lub importerów
- ☆ korzystne ceny

OFERUJEMY

- zawory termostatyczne grzejnikowe;
- ogrzewacze pomieszczeń: stojące i ścienne;
- umywalki, sedesy;
- drzwi przeciwwłamaniowe: lewe i prawe;
- systemy zamocowań ściennych i sufitowych;
- okna z PCV i aluminiowe;
- szyby zespolone;
- szkło float;
- szkło przeciwwłamaniowe;
- lustra barwione;
- kotły c.o.: gazowe i olejowe;
- agregaty malarskie: ręczne i elektryczne;
- narzędzia budowlane i do majsterkowania;
- maszyny budowlane;
- rury preizolowane;
- rury PCV: wodociągowe i kanalizacyjne;
- orynnowanie dachowe;
- pokrycia dachowe: stalowe i akrylowane;
- podgrzewacze wody: elektryczne i gazowe;
- przepływowe podgrzewacze wody;
- maty izolacyjne i otuliny;
- tapety japońskie w płynie;
- wyposażenie łazienek: prysznice i natryski;
- elementy ogrzewania podłogowego;
- armatura i osprzęt sanitarny;
- grzejniki;
- hydrofory i zasobniki;
- wentylatory i pompy;
- płytki ceramiczne tarasowe;
- glazura i terakota;
- kleje do ceramiki;
- kleje do glazury i ceramiki;
- kleje do wykładzin: dywanowych i PCV;
- fugi i wypełnienia kolorowe;
- masy wypełniające;
- masy szpachlowe;
- dodatki uszlachetniające betony;
- impregnatory do drewna;
- impregnatory do elewacji;
- szpachlówki do drewna i betonu;
- żywice impregnujące i klejące;
- elastyczne pokrycia dachowe (papy w płynie);
- posadzki chemoutwardzalne;
- powłoki do basenów i zbiorników;
- lakiery do drewna;
- lakiery do podłóg: wodne i chemiczne;

Zapraszamy

Organizator „SOLAR-BIT" Sp. z o.o.

Adres SALONU: ul. 1000-lecia P.P. 10, 15-111 Białystok, czynny od 10.00 do 18.00

g 4583-1

lekarskie

GINEKOLOG Mirosław Kolada, Wąska 4 (od Jagienki) poniedziałki, środy (16-17.30), codziennie 761-828.

g 4380-0

GINEKOLOG — Krzysztof Arciszewski. Białystok ul. Poleska 23. Poniedziałek, środa, piątek (15.30-18.00), 76-11-17.

g 4069-0

SPECJALISTYCZNY Gabinet Chirurgiczny Wesoła 18 (nad apteką) 15.00-18.00.

g 3869-0

DENTYSTA dziecięcy. 512-684.

g 3943-0

WYJAZDY do prywtanych klinik ginekologicznych w Czechach, Słowacji, Rosji, Białorusi i Ukarinie organizuje Podlaska Agencja Usługowo—Handlowa „NAREW". Cena wyjazdu już od 3,5 mln. Dyskrecja zapewniona. 331-854 w. 181 10.00-17.00.

g 4327-0

praca

PRACA dla mężczyzn na platformach wiertniczych, zarobek 410-680 DM dziennie. Informacje: Agencja „Riges", 68-200 Żary, skrytka 16.

k 721-0

ROBOTY budowlane i remontowe — przyjmę, 611-033, poniedziałek — piątek (8.00-17.00) sobota (9.00-14.00)

Żg 4336-00

turystyka

OKAZJA — Bez zaproszeń do USA na spotkanie z Papieżem — wyjedziesz z Biurem Wizowym „Manhattan" Białystok ul. Warszawska 21 tel. 436-000, Ełk tel. 10-38-19, Suwałki tel. 27-14. Łomża tel. 26-50

Ag 1130-0

wynajmę

M-3 — śródmieście, 751-590 (wieczorem).

g 4590-1

usługi

TELENAPRAWA, 254-92.

g 2185-0

ALARMY — autoalarmy. 513-731.

g 4402-0

AUTOALARMY — ulgi w firmach ubezpieczeniowych inż Sosnowski Gedymina 21

g 3748-0

AUTOMATYCZNE pralki — naprawa. 755-613.

g 3941-0

ALARMY, autoalarmy, znakowanie „KOMBIT" 436-095.

G 3904-0

WSTAWIANIE i wymiany okien plastikowych i drewnianych, pasowanie drzwi, tel. 611-033 poniedziałek — piątek (8.00-17.00) sobota (9.00-14.00)

Żg 4336-0

AGENCJA Usług Podatkowych Zamenhofa 4, tel. 412-624 w 47. Roczne zeznania podatkowe,prowawadzenie ksiąg rachunkowych, doradztwo podatkowe.

g 4582-0

ŚCINANIE drzew, 512-735.

g 4399-0

DEZYNSEKCJA 413-390.

g 3977-0

PIECZĄTKI — „ECHO" Suraska 1

g 3971-0

OKULARY — terminy półtoragodzinne, Św. Rocha13/15 Rzemieślnik II Również soboty. Zapraszamy.

g 3990-0

WYPOŻYCZALNIA elektronarzędzi 52-09-69

g 3766-0

PODATKI, Lipowa 14. 216-81 (16).

g 4260-0

KOMPLEKSOWE usługi pogrzebowe Sławomir Wierzbicki Białystok, ul. Raginisa (przy cmentarzu Farnym), tel. 753-424 (czynny całą dobę). Dom Pogrzebowy ul. Branickiego 17 tel. 415-773 (8-16).

g 3970-0

PRZEDSIĘBIORSTWO Radeco, prace wysokościowe. Białystok. ul. Porzeczkowa 13/1, tel. 515-275.

g 4052-0

CZYSZCZENIE dywanów, 614-445.

g 4591-0

samochody

SPRZEDAŻ samochodów za gotówkę i na raty: Polonez Caro, Truck, Fiat 126p, Cinquencento. Przyczepy bagażowe i campingowe „Niewiadów". Auto-Komis — korzystne warunki kupna — sprzedaży samochodów używanych. Zapraszamy — „MOTOZBYT" Ełk ul. Suwalska 77, tel. 10-43-00, 10-41-81.

k 859-0

AUTOHANDEL „FUTURA":nowe Peugeoty, komis, czyszczenie samochodów; Wysockiego 20, 751-015.

g 3993-0

FORDY bez cła w leasingu i na raty. SPECTRUM Białystok, ul. Wierzbowa 6 tel. 512-556.

k 961-0

NOWE ŻUKI, STARY, atrakcyjne warunki ratalne, Leasing. „FIMEX", ul. Horodniańska 1, 43-28-70.

g 3779-0

AUTOKOMIS WaZ, Zwycięstwa 10, niska prowizja, szybka sprzedaż

gw 387-0

ŁADA 1500 1976 (po wypadku zarejestrowana) Opel Kadet Sedan 1986 1300 cm 5 biegów, stan idealny Zambrów tel. 42-01

Zg 287-1

FIAT 126p (1983r.), tel. 15-36-72, po 15.00.

g 4567-1

nieruchomości

DOM, duża działka. Działki — 1100, 1600 m. Bielsk Podlaski, tel. 30-52.

p 234-0

SPRZEDAM dom drewniany pod rozbiórkę. Bańkowski Stanisław, Bronka 14, 17-122 KOLNICA.

p 230-1

SPRZEDAM działkę budowlaną przy szosie do Cieciorek. Wiadomość: Cieciorki 22.

p 222-1

DZIAŁKĘ budowlaną 564 m² w Wys. Mazowieckiem z podmurówką sprzedam tel. 171 Czyżew.

Zg 284-1

sprzedam

JESIONY, 196-695.

p 235-1

DUŻE ilości pierza i puchu gęsiego. 326-578 (od 9.00)

g 4565-1

BLACHY powlekane, płaskie, trapezowe papy, lepik asfaltowy, wełna mineralna. 435-529 w 201

g 3799-0

SPRZEWDAM przyczepkę do Żuka „D17", Mońki, tel. 23-90.

g 4588-0

SPRZEDAM przyczepkę do Żuka „D17, Mońki, tel. 23-90.

g 4588-0

SPZREDAM c 385A. Lenkupie 2, 19-505 Żytkiejmy

p 236-1

SPRZEDAM rozrzutnik obornika 2-osiowy, betoniarka 150. Sobolewski Witold, Orzechówka, gm Rajgród.

g 4571-1

SPRZEDAM ciągnik w dobrym stanie C-330. Roszki—Wodźki 55, 18-103 Płonka Kościelna.

g 4581-0

video

WIDEOFILMOWANIE, 413-116.

g 4559-00

różne

JELCZ W-317 zamienię na osobowy lub ciągnik, tel. 432-641.

g 4577-1

WRÓŻKA, 750-786.

g 4356-0

zwierzęta

DOGI błękitne, rodowodowe, tel. 611-033, poniedziałek — piątek (8.00-17.00), sobota (9.00-14.00).

Żg 4335-00

lokale

SPRZEDAM lub wynajmę lokal 40 m² w pawilonie „LIDER", ul. Wyszyńskiego 2, 320-752.

g 4575-0

mieszkania

„DOMINIUM" — kompleksowa obsługa nieruchomości — Lipowa 16a — 219-40 (8.30-18.00).

g 2751-0

WSCHODNIA Agencja Nieruchomości L & B kupno-sprzedaż-wynajem. Suraska 1, tel. 217-56.

g 3896-0

nauka

OLC proponuje kursy: komputerowe, księgowości komputerowej, języka angielskiego, sekretarek, maszynopisania, podatkowe VAT; przygotowawcze — matematyka, język polski. 324-958.

g 4223-00

PROFESJONALNE kursy komputerowe — OPTIMUS, 220-05, Młynowa 21.

g 4537-0

hurt

SKŁAD Kopalniany Lewickie St. — węgiel, miał wysokokaloryczny, najtańszy w regionie tel. 196-182, „Tajan".

g 4048-0

Spółdzielnia Mieszkaniowa „METALOWIEC"
w Czarnej Białostockiej informuje, że posiada

WOLNE MIESZKANIA

o pow. użytkowej od 34,60 do 75,50 m kw. w realizowanym budynku mieszkalnym przy ul. Ogrodowej w cenie 3.200.000 zł za m kw.
Termin zakończenia — 31.12.1993 r.

Bliższe informacje zainteresowani uzyskać mogą w biurze Spółdzielni przy ul. Torowej 15, Czarna Białostocka, tel. 101-776.

g 4545-1

„ARPEM" Węgorzewo ul. Jaracza 4 tel/fax 722-57
ogłasza przetarg nieograniczony na sprzedaż:

- **STAR 29** (disel) cysterna paliwowa 5.200 l stan b. dobry z aktualną legalizacją — 32 mln
- **KOMPLETNA LINIA PRODUKCYJNA DACHÓWKI CEMENTOWEJ ZAKŁADKOWEJ** (m. używana) — 45 mln
- **BETONIARKA BMK-500** (stan dobry) — 23 mln

Przetarg odbędzie się 30 kwietnia br. w biurze „Arpem". Zastrzega się jednocześnie możliwość odwołania przetargu, wycofania lub też wcześniejszej sprzedaży po cenie wywoławczej powyższych maszyn.

Gg 3117-1

Sezonowa obniżka cen węgla!!!

	I gat.	II gat.
» kostka	1.150.000	950.000
» orzech	1.050.000	920.000
» groszek	880.000	730.000
» miał IIA	570.000	520.000

Dostawy samochodowe w ciągu 3 dni (woj. suwalskie i ościenne).
Ceny uwzględniają koszt dowozu.
Zamówienia: „ARPEM" Węgorzewo ul. Jaracza 4 tel/fax 722-57, 714-67

Gg 3118-1

Komornik Sądu Rejonowego w Giżycku, rew. I

zawiadamia, że dnia 01.06.93 o godz. 10.00 w Sądzie Rejonowym w Giżycku przy ul. Daszyńskiego 9 IIp. w Giżycku sala nr odbędzie się

LICYTACJA NIERUCHOMOŚCI

składającej się z:
działki zabudowanej wraz z budynkiem itp... położonej przy ul. gm. Giżycko Gajewo, mającej urządzoną księgę wieczystą nr KW 17125 w Sądzie Rejonowym w Giżycku, stanowiącej własność: Zbigniew Ireneusz Luberda ul. Suwalska 10 11-500 Giżycko Gajewo.

Nieruchomość oszacowana została na kwotę 14.859.600 zł. Cena wywołania wynosi 99.064.000 zł.

Przystępujący do przetargu zobowiązany jest złożyć rękojmię w wysokości 14.859.000 zł w gotówce lub książeczce oszczędnościowej.

k 1116-1

PW **RAGO**
Dealer
RN GLIMAR-GORLICE

- oleje silnikowe
- oleje przemysłowe
- parafiny • nafty

Magazyn: Białystok, ul. 27 Lipca 40/3, tel. 754-802 wew. 17
Biuro: tel. 431-659.

Zg 4334-1

PHU „Choiński"
Wola Zambrowska 8
tel/fax 37-55 k/Zambrowa

oferuje po cenach zaopatrzeniowych:

• węgiel — kęsy, kostka, orzech od 800 tys. • cement p 35, h 25 w workach (cement biały) • wapno hydratyzowane • przewody kominowe atest gaz • wyroby kwasoodporne • blacha ocynkowana • blacha szwedzka na dachy 5 kolorów • papa asfaltowa i lepik • ościeżnice metalowe • stolarka okienna i drzwiowa STOLBUD SOKÓŁKA • eternit falisty płytki i głęboki • cegła klinkierowa • cegła palona, szamotowa • kostka chodnikowa i drogowa • pustaki wiórowe z atestem • wełna mineralna • styropian

Zg 283-0

Przedsiębiorstwo Zagraniczne „Keystone" w Starych Juchach
ul. Ełcka 11a tel. 101

ZATRUDNI WYKWALIFIKOWANE SZWACZKI

do zakładu w Starych Juchach i zakładu w Giżycku.

Praca w systemie akordowym.

k 1112-1

RADA GMINY
w Bakałarzewie

POSZUKUJE KANDYDATÓW NA STANOWISKO SKARBNIKA GMINY

Wymagania:

- dobry stan zdrowia
- wykształcenie wyższe lub średnie ekonomiczne
- staż pracy na stanowisku głównego księgowego:
- minimum 5 lat — dla kandydatów z wyższym wykształceniem
- minimum 10 lat — dla kandydatów ze średnim wykształceniem

Kandydaci winni złożyć do dnia 5 maja następujące dokumenty:

- kwestionariusz osobowy
- opinię z ostatnich 5 lat pracy
- zaświadczenie lekarskie
- odpis dyplomu

Wszelkich informacji o warunkach pracy i płacy udziela Wójt Gminy.

k 1120-1

WOJEWODA BIAŁOSTOCKI

ogłasza konkurs na opracowanie koncepcji architektoniczno-przestrzennej międzynarodowego drogowego przejścia granicznego w Bobrownikach gm. Gródek

Termin składania ofert upływa 15 czerwca 1993 r.

Wybrana przez komisję konkursową koncepcja stanowić będzie podstawę do opracowania dokumentacji technicznej.

Oferty w postaci opracowanej koncepcji należy składać w działającym w imieniu Wojewody Przedsiębiorstwie Obsługi Inwestycji w Białymstoku, ul. Malmeda 8, pok. 2, tel. 324-800, gdzie również można zasięgnąć dodatkowych informacji.

Ogłaszający konkurs zastrzega sobie prawo swobodnego wyboru koncepcji oraz uznania konkursu za nieważny bez podania przyczyn.

k 1106-1

Spółdzielnia Mieszkaniowa „Słoneczny Stok"
w Białymstoku

poszukuje wykonawców na remonty dachów

Informacje pod numerem 610-307 wew. 55.
Oferty prosimy składać w sekretariacie Spółdzielni, ul. Armii Krajowej 7 do dnia 5.05.1993 r.

k 1101-1

- ☆ **trwałe, estetyczne, wodoszczelne i dźwiękoszczelne okna z tworzyw sztucznych „PCV" oraz drewna w standardowych wymiarach o podwyższonej termoizolacyjności;**
- ☆ okna dachowe „VELUX";
- ☆ drzwi płytowe oraz filongowe;
- ☆ stolarka budowlana wiodących producentów krajowych i zagranicznych w tym: „Stolbud" Sokółka S.A.;
- ☆ dodatkowa szeroka gama podstawowych materiałów budowlanych, izolacyjnych, środków konserwujących itp.;
- ☆ cement workowany P-350 — dla większych odbiorców w cenie 650 tys. za tonę;

to oferta:

Łomżyńskiej Centrali Materiałów Budowlanych
• Łomża, Al. Legionów 120, tel. 34-75, tlx 852512
• Pisz, ul. Jagodna — teren „Budopolu" Pisz.
Mamy wieloletnie doświadczenie dlatego oferujemy towar najwyższej jakości.

Sprzedamy estetyczne białe meble sklepowe

Zapraszamy!

k 1103-0

TRAPEZOWANIE BLACH

Wszelkie wymiary
Sprzedaż blachy

tel. 752-110. ul. Armii Ludowej 82, Białystok

Zg 4338-0

Za treść ogłoszeń redakcja nie odpowiada

Spółdzielnia Pracy "Elektryk"

SPE w Białymstoku
☎ 410-244, 416-512, 416-959
ul. Nowowarszawska 32
poleca:

- przezwajanie silników elektrycznych, silników pomp głębinowych, spawarek
- wykonanie instalacji elektrycznych, odgromowych, linii n.n. i SN, pomiarów elektrycznych
- wykonanie reklam świetlnych wszelkiego typu
- wynajem podnośnika montażowego P 183
- materiały elektroinstalacyjne we własnej hurtowni
- rozdzielnie i tablice elektryczne

K 860-00

Cementownia „CHEŁM" w Chełmie

Składy dystrybucyjne:
- „TRANSBUD" Ełk, ul. Łukasiewicza 1, tel. 10-84-23, 10-84-24
- „TRANSBUD" Suwałki, ul. Północna 27 (baza SKR) tel. 59-79

oferuje

cement P-35 workowany 25 kg i 50 kg

Sprzedaż hurtowa i detaliczna (również z transportem)

Na terenie Ełku i Suwałk przy zakupie pow. 5 t TRANSPORT BEZPŁATNY.
Dla odbiorców odbierających cement bezpośrednio z cementowni CENY NIŻSZE NIŻ FABRYCZNE.

k 903-00

TRAFFIC ☎ 276-11
Białystok, ul. Marmurowa 1,
MATERIAŁY BUDOWLANE

- **CEMENT** - od 670 tys/tona; wapno - od 750 tys/tona
- **STAL** żebrowana i gładka - od 3.900 tys/tona
- Blacha ocynkowana - od 34 tys/m2; aluminiowa - od 45 tys/m2
- Blachy profilowane i akrylowane
- **STYROPIAN** - od 440 tys/m3; wełna mineralna - od 15 tys/m2
- Papa w.k - od 7100 zł/m2; izolac. - od [illegible]; lepik - od 2,6 mln/t
- Suchy tynk, gips, akcesoria; [illegible] sprzyrządowanie "PLASTMO"
- Klinkier "JOPEK" i Gozdnica; [illegible] aluminiczna "GLOBE"
- Siatka ogrodowa

SUPER CENY

Ag 4232-1

Przedsiębiorstwo Handlowo-Usługowe
Teresa Kasperkiewicz
Białystok, ul. Elewatorska 7, tel. 611-033
czynne w godz. 8.00-16.00, w soboty 9.00-14.00
oferuje firmom i osobom prywatnym

- stolarkę budowlaną firmy „STOLBUD" Sokółka w cenach detalicznych producenta (okna trzyszybowe, solidnie wykonane, b. dobrej jakości, przy większych zamówieniach bezpłatny transport na terenie miasta).
- drzwi wejściowe i wewnętrzne sosnowe, klepkowe i filągowe (różne wersje).
- okna dachowe aluminiowe.
- futryny metalowe (pełen asortyment).

Zg 4339-0

WĘGIEL NAWOZY CEMENT
Skład, kol. Kuriany
tel. 52-26-52
g 4317-0

Rok zał. 1957
Firma DUDA wykonuje
„ **FREZY DO OBRÓBKI DREWNA**
oraz
„ **NOŻE DO OBTACZAREK**
BOGDAN DUDA
ul. Marii Wicherkiewicz 38 Poznań tel./fax 22 13-27
k 1067-1

ZPHU „ROZBUD"
Augustów, ul. Wrzosowa 67, tel. 47-459

- **blacha ocynkowana** 0,5 od 65 tys/arkusz
- **rury, rynny, kolanka** od ϕ 100 do ϕ 150
- **wapno**
- **cement 350** od 700 tys. tona

Sg 2866-0

Giżyckie Przedsiębiorstwo Budowlane
w Giżycku, ul. Przemysłowa 1

ogłasza przetarg nieograniczony na sprzedaż następujących środków sprzętowo-transportowych:

	cena wywoławcza
samochód KAMAZ 5511	30 mln zł
samochód GAZ 53 A	5 mln zł
cysterna KAMAZ	41 mln zł
ciągnik siodłowy JELCZ c 317d	35 mln zł
ciągnik rolniczy C360	25 mln zł
koparka K606	41 mln zł
koparka K606	15 mln zł
żuraw K061	30 mln zł
żuraw ŻK 162	70 mln zł
spycharka T 100 M3	18 mln zł
spycharka DT-75	20 mln zł
przyczepa W 041	2 mln zł
przyczepa D 47A	4 mln zł
przyczepa D 50	4 mln zł

Przetarg odbędzie się w dn. 7 maja 1993 r. o godz. 10.00 w świetlicy przedsiębiorstwa.

Wadium w wysokości 10% ceny wywoławczej należy wpłacić przed przetargiem w kasie przedsiębiorstwa. Informacje dotyczące przetargu — tel. 42-81 wew. 233. Zastrzega się prawo do unieważnienia przetargu bez podania przyczyn.

k 1119-1

PASY TRANSPORTOWE do spinania ładunków
oferuje "EDAN"
Białystok, ul. Antoniuk Fabryczny 40/48 (róg Berlinga), pok. 101, tel. 514-717

Ag 1129-0

Huta Szkła „ORZESZE" w Orzeszu ul. Gliwicka 59
TRADYCYJNY PRODUCENT I EXPORETR WYSOKIEJ JAKOŚCI OPAKOWAN SZKLANYCH W KOLORZE BRĄZOWYM takich jak:
- butelki apteczne o pojemności od 40 do 300 ml
- butelki od piwa, wód mineralnych i artykułów chemicznych
- słoje do musztardy, miodu, rosołków i śmietakni o poj. 200-450 ml
- możliwość szybkiego wykonania opakowań według wzoru klienta

ZAPRASZA DO WSPÓŁPRACY.
GWARANTUJEMY: • najniższe ceny • niezawodne dostawy
Telefon katowicki 1-213-621, 1-213-624 fax katowicki 1-215-280 telex 0315349
k 1091-1

ŚRUTA SOJOWA argentyńska
42 proc. białka • cena 4.820 zł/kg
ŚRUTA ARACHAIDOWA
42 proc. białka • cena 4.250 zł/kg
Bakałarzewo, tel. 141
Olecko, tel. 34-315
Sg 2915-00

FARMBEST
EXPORT-IMPORT
17-100 Bielsk Podlaski, ul. Piłsudskiego 41
tel. 24-36; 24-93; fax 24-36

• Sól potasowa granulowana 60 % K	1.350 tys./t
• Saletra amonowa 34,4 % N	1.500 tys./t
• Fosforan amonu 52 % N, 12% N	2.700 tys./t
• Eternit 8-falisty, na cele inwestycyjne	26 tys./arkusz
• Rury azebst.-cement. ϕ 150	45 tys./mb
• Papa asfaltowa — izolacyjna	4 tys./m²
— wierzchniego krycia	5 tys./m²
• Grzejniki żeliwne — na cele inwestycyjne	37 tys./szt
• Dachówka ceramiczna — karpiówka	175 tys./m²
— holenderka	170 tys./m²
• Płytka elewacyjna ceramiczna	90 tys./m²
• Polewaczki i węże ogrodnicze.	
• Szkło okienne — 3 mm	35 tys./m²

k 898-00

WILGOTNE DOMY — — IZOLUJ SAM SWÓJ DOM ŚRODKIEM IZOLIT — MAUERTROCKNER
prod. RFN

- IZOLIT usuwa wilgoć i grzyb z Twojego mieszkania, piwnicy, tarasu i zapobiega odpadaniu tynków.
- Prosty w użyciu — tylko rozpuścić w wodzie, dwukrotnie nałożyć na ściany i gotowe!
- IZOLIT wsiąka głęboko w mur i gwarantuje optymalną izolację.
- Prospekt i cennik wysyłamy bezpłatnie

Rabat specjalny do końca maja !!!
IZOLIT 83-200 Starogard Gd.
Os. Kopernika 15/13, tel. 242-19, codziennie 9-15.
k 1001-0

Gminna Spółdzielnia „Samopomoc Chłopska" w Filipowie

ogłasza przetarg nieograniczony na sprzedaż n/w środków:

	cena wywoławcza
• Ciągnik C-360	15 mln zł
• Ciągnik C-360	30 mln zł
• Samochód Żuk	10 mln zł
• Samochód Żuk	10 mln zł
• Kabina Żuka	4 mln zł
• Rama Żuka	3 mln zł
• Opony z felgami szt. 5	0,6 mln zł/szt.
• Przyczepa	3,0 mln zł
• Płyty stropowe — 600/120 i 600/150 szt. 12	7,6 mln zł
• Podnośnik hydrauliczny do palet	2 mln zł
• Silnik Żuka do regeneracji	4 mln zł
• Zbiornik paliwa Żuka	0,8 mln zł
• Przednie zawieszenie Żuka do regeneracji	4 mln zł
• Tylne zawieszenie Żuka do regeneracji	2 mln zł
• Skrzynia biegów Żuka	1,5 mln zł

Przetarg odbędzie się w dniu 10.05.1993 r. o godz. 10.00 na trasie Restauracji „Pod Lipką" w Filipowie.

Wadium w wysokości 10% ceny wywoławczej należy wpłacić najpóźniej na godzinę przed rozpoczęciem przetargu w kasie Spółdzielni. Zastrzega się prawo unieważnienia przetargu bez podania przyczyn. Zgłoszony sprzęt można oglądać w dni robocze w godz. 8.30-13.00

k 1113-1

PGR Ignatki
zakupi sadzonki chrzanu
Informacja tel. 432-651. 432-652

Okazja !!!
WIADRA
NAJTANIEJ W REGIONIE
import Rosja
12 lit. ocynkowane
ASDEX ul. Sienkiewicza 24
tel. 436-783, 435-844
fax 435-590 tlx. 853200
k 943-0

Najtaniej - sprawdź
CENTRUM Białystok
ul. Antoniuk Fabryczny 40/48, tel. 514-717
Canon
• kserokopiarki
• telefaxy
• liczarki do banknotów
• kalkulatory biurowe
• serwis • materiały

Ag 1128-0

Agustowskie Placówki Kultury
ogłaszają konkurs ofert
na dzierżawę Amfiteatru nad jeziorem Necko
w sezonie letnim od 1 czerwca do 30 września 1993 r.
Składanie ofert
w Miejskim Domu Kultury
Plac Zygmunta Augusta 9
do 4 maja 93 roku.
k 1114-1

BIURO REKLAM I OGŁOSZEŃ
☎ 251-16
Współczesna

PŁUGI 3-SKIBOWE
z przedpłużkiem
cena 4.500.000 zł/szt.
Przedsiębiorstwo Handlowe „Barbara", Siemiatycze
ul. Wysoka 82, tel. 55-21-84
tel/fax 55-64-87, tlx 853198
k 1032-00

BIURO KONSULTINGOWE AGIMAR
Giżycko, Sienkiewicza 15
tel./fax 53-52
• Prywatyzacja • Reprywatyzacja • Likwidacja
• Tworzenie spółek
• Wycena majątku.
gg 3108-0

PRI KARES

Rokietnica k/Poznania, ul. Rolna 39
DZIAŁ HANDLOWY w ŁOMŻY, ul. Fabryczna 9, tel. 160-361

WODOCIĄGI

Oferujemy materiały do sieci wodociągowych

poznańska FIRMA — *TO MY jesteśmy na Waszym rynku*
poznańska JAKOŚĆ — *TO MY obniżyliśmy ceny*
poznańskie CENY — *TO MY dbamy o klienta*
poznańska SOLIDNOŚĆ — *TO MY mamy wszystko*

Z NAMI MOŻESZ WIĘCEJ I LEPIEJ

K 663-00

Fabryka Maszyn Rolniczych „Agromet" w Czarnej Białostockiej

ogłasza przetarg nieograniczony na sprzedaż n/w maszyn i urządzeń:

	rok produkcji	cena wywoławcza
Tokarka kłowa SNA-710	1980	36.000.000 zł
Tokarka uniwersalna TR-70C	1972	10.700.000 zł
Prasa korbowa PkrR-315	1958	4.500.000 zł
Transformator mocy T3ZONb500/6	1957	4.500.000 zł
Zgrzewarka kleszczowa 247A	1972	3.400.000 zł
Samochód dostawczy furgon Żuk A-13	1976	5.300.000 zł
Samochód dostawczy Żuk A-06M	1974	13.000.000 zł
Samochód dostawczy Żuk A-06	1979	5.900.000 zł
Samochód dostawczy Nysa	1979	4.500.000 zł
Samochód furgon Nysa	1975	7.900.000 zł
Wózek akumulatorowy WNA 2001	1975	3.700.000 zł
Wózek akumulatorowy WNA 1320	1979	8.100.000 zł
Wózek akumulatorowy WNA 1320	1981	2.100.000 zł
Wózek akumulatorowy WA-2	1974	2.100.000 zł
Wózek akumulatorowy WA-2	1974	2.100.000 zł
Wózek elektr. ciągnik ET-S12	1982	2.300.000 zł
Wózek widłowy spalinowy DV-1792	1987	18.100.000 zł
Ciągnik gąsienicowy spychacz DT-75R	1974	16.500.000 zł

Przetarg odbędzie się na terenie fabryki w dniu 12.05.1993 r. o godz. 10.

Przedmioty przetargu można oglądać do 11.05.1993 r. na terenie fabryki.
Przystępujący do przetargu winni wpłacić do kasy zakładu przed przetargiem wadium w wysokości 10% ceny wywoławczej.
Fabryka zastrzega sobie prawo unieważnienia przetargu bez podania przyczyn oraz wybór oferenta.

k 1042-1

Spółdzielnia Transportu Wiejskiego w Sejnach

ogłasza w dniu 11 maja 1993 r. o godz. 10 w siedzibie STW Sejny
PRZETARG NIEOGRANICZONY NA SPRZEDAŻ N/W SPRZĘTU:

☆ **KOPARKA CASTRO** S-802, szt. 1
☆ **STAR W 200**, szt. 1
☆ **STAR A 28**, szt. 2
☆ **PRZYCZEPY 4-4,5 T**, szt. 5

Sprzęt można oglądać przed przetargiem w godz. od 7 do 15 w dni robocze.
Informacji udziela biuro STW, tel. 159 Sejny.
Wadium w wysokości 10% ceny wywoławczej należy wpłacić przed rozpoczęciem przetargu do kasy Spółdzielni. W przypadku nie dojścia do skutku I przetargu, II przetarg odbędzie się w tym samym dniu o godz. 11.
Zastrzegamy prawo unieważnienia przetargu bez podania przyczyn.

PONADTO POSIADAMY DO WYDZIERAŻWIENIA:

☆ **POMIESZCZENIA BIUROWE** o powierzchni 210 m^2 oraz
☆ **PLAC SKŁADOWY** o powierzchni 1500 m^2

k 1096-1

● MATERIAŁY BUDOWLANE ● WYROBY HUTNICZE ●

MURBET
19-300 EŁK
ul. Cmentarna 4 D
tel./fax 10-36-25

oferuje w cenach zaopatrzeniowych:

- blachy ocynkowane - hurt od 64 tys./ark.
- blachy aluminiowe 1x2m - od 98 tys./ark.
- pręty żebrowane - od 3900 zł/kg
- walcówka, kątowniki, rury ocynk.
- dwuteowniki, ościeżnice - 156 tys./szt.
- grzejniki żeliwne - od 38 tys./szt.
- grzejniki aluminiowe - 82 tys./szt.
- siatka ocynkowana - 15 tys./m^2
- lepik asfaltowy - 2700 zł/kg, pow. 5 ton - 2200 zł/kg
- styropian - 520 tys./m^3
- papa - 4900 zł/m^2
- cement - 690 tys./t, wapno - 800 tys./t
- eternit - od 24 tys./ark., wełna miner. - 15 tys./m^2
- pustaki gazobetonowe, beton towarowy
- materiały drogowe i ścienne betonowe

● MATERIAŁY BUDOWLANE ● WYROBY HUTNICZE ●

WYROBY HUTNICZE ● MATERIAŁY BUDOWLANE ● WYROBY HUTNICZE ● MATERIAŁY BUDOWLANE ● WYROBY HUTNICZE

g 3760-0

POSEZONOWA OBNIŻKA CEN
WĘGIEL, MIAŁ w każdym gatunku i asortymencie

Zakupisz zdecydowanie najtaniej!!!

„TRANSBUD" Ełk, ul. Łukasiewicza 1, tel. 108-423 108-424
„TRANSBUD" Suwałki, ul. Północna 27 (baza SKR) tel. 59-79

oferujemy:

- bezpłatny dowóz do 25 km
- przy zakupach pow. 20 t ceny kopalniane + koszty transportu kolejowego
- sprzedaż ratalna
- szkołom, instytucjom wydłużony termin płatności do 45 dni

UWAGA

od 20 kwietnia 1993 r. w naszych sklepach w Ełku i Suwałkach zakupisz **WSZYSTKIE RODZAJE PRZEWODÓW HYDRAULICZNYCH DO MASZYN BUDOWALNYCH**

Serdecznie zapraszamy.

k 992-0

KOPIARKI TELEFAKSY **Canon**

BIFAX Autoryzowany **SERWIS** i **SPRZEDAŻ** - Kraj - Export - hurt, detal, mat. eksplat.

Białystok, ul. 1000-Lecia PP 10
tel. 753-434, tel./fax 752-188

g 2112-0

REJON ENERGETYCZNY AUGUSTÓW

informuje o przerwach w dostawie energii elektrycznej w:

- m. Aleksandrowo, Mikołajewo, Maćkowa Ruda, Gremzdy Polskie, Buda Ruska, Jezioraki, Głuszyn, Wysoki Most, Studziany Las w dniach: 26-27.04.1993 r. w godz. 8-14.
- m. Kroszewo, Kroszówka, Górskie w dniu 28.04.1993 r. godz. 8-14.
- m. Kunicha, Czarny Las, Czarniewo, Jaminyń Lipowo, Mogielnice, Jagłowo, Jasionowo, Kopytkowo, Dębowo, Polkowo, Dębowo Śluza w dniu 27.04.1993 r. w godz. 8-14.

W/w przerwy podyktowane są pracami remontowymi i modernizacyjnymi urządzeń elektroenergetycznych.
Bliższych informacji udzielamy pod nr tel. 34-71 Augustów.

k 915-1

GAZETA Współczesna **KUPON OGŁOSZENIOWY**

UPOWAŻNIA DO 10% ZNIŻKI

Treść: (pisać czytelnie drukowanymi literami)

.....
.....
.....
.....
.....

Imię i nazwisko: .....
Adres: .....

Wypełniony kupon wraz z dowodem wpłaty należy przesłać pod adresem:
BIURO OGŁOSZEŃ „GAZETY WSPÓŁCZESNEJ"
15-950 Białystok, ul. Suraska 1, tel. 251-16,
KONTO: Powszechny Bank Gospodarczy SA w Łodzi 0/Białystok 340409-808-136

Termin druku:
.....
.....
.....

Rubryka:
☐ *lokale*
☐ *usługi*
☐ *samochody*
☐ *różne*

Cena za 1 słowo:
4.000 zł,
w wydaniu magazynowym: 8.000 zł

Przyjmowanie zleceń – tydzień przed datą druku ogłoszenia

CEMENTOWNIA „CHEŁM" W CHEŁMIE

Hurtownia Fabryczna
TRANSBUD Łomża
ul. Gwardii Ludowej 13
tel. 169-471

Cement

Oferuje CEMENT P-35; P-45 w workach oraz luzem po najniższych cenach!

ZAPEWNIAMY TRANSPORT

Łg-4143-0

Radio i telewizja

POLSKIE RADIO BIAŁYSTOK
UKF 72,8 MHz, 72,68 MHz

Wiadomości Radia Białystok

5.00, 5.30, 6.00, 6.30, 7.10, 7.30, 8.00, 8.30, 9.00, 10.00, 11.00, 12.00, 13.00, 14.00, 16.00, 17.00, 19.00, 20.00, 21.00, 24.00, 1.55.

5.00 Wita Radio Białystok — aud. prow. Wojciech Grzechowiak; 5.15 Głos Ameryki dla Radia Białystok; 7.00 Dziennik BBC; 8.30 Tu Twoje Radio — prow. Wiesław Szymański; 10.15 Felieton Alicji Lazar pt. „Babskie gadanie"; 14.05 Biznes bez granic — aud. Lecha Pilarskiego; 14.35 Lista przebojów muzyki chodnikowej; 15.00 Powroty — prowadzi Jerzy Bałtyk; 16.00 Regionalna Popołudniówka Radiowa — opr. Marek Liberadzki; 16.15 Zadzwoń do nas 2-30-70... — prowadzi Krzysztof Paliński; 18.00 Kalejdoskop dnia BBC; 18.15 Listy, sprawy, interwencje — mag. Anny Bogdanowicz; 18.30 Ukraińska dumka — aud. Eugeniusza Ryżyka; 18.45 Pod znakiem Pogoni — aud. Jerzego Leszczyńskiego; 19.05 Listy, sprawy, interwencje; 19.10 Barbara Ciruk zaprasza...; 21.05 American Country Countdown — prow. Korneliusz Pacuda; 22.00 Światowy serwis BBC; 22.30 Wieczorna serenada — aud. Zofii Gładyszewskiej; 23.00 Nocna orkiestra Radia Białystok — Konkurs 30 pytań — aud. prowadzi Sławomir Sokołowski.

radio

PROGRAM I

Wiadomości: 0.05, 2.00, 3.00, 4.00, 5.00, 6.00, 9.00, 10.00, 11.00, 13.00, 14.00, 15.00, 17.00, 18.00, 20.00, 21.00, 22.00; 0.28 Muzyka nocą; 5.20 Poranne rozmaitości rolnicze; 6.00—8.30 Sygnały dnia; 8.30 Radio Biznes; 9.00 Cztery pory roku; 10.30 Joanna Iwaszkiewicz: „Wtedy kwitły forsycje"; 10.40 Akademia Młodych — logarytm, sztuka, kosmos, życie; 11.25 Filmowa muzyka Waldemara Kazaneckiego; 11.35 Szkoda gadać...; 12.05 Z kraju i ze świata — mag.; 12.25 Przeboje MUZYCZNEJ JEDYNKI; 12.40 Radio kierowców; 13.08 Muzyka świata; 13.15 Rolnicza antena; 13.35 Z tańcem przez wieki: Renesans hiszpański; 14.13 MUZYCZNA JEDYNKA — mag.; 15.03 Notatnik kulturalny; 16.00 Dziennik popołudniowy; 16.12 Aktualności; 16.47 Z archiwum MUZYCZNEJ JEDYNKI: Duety instrumentalne Bednarek—Zgraja; 17.03 System; 17.15 Dziennik Radia Watykańskiego; 17.30 TOP TEN — lista przebojów Billboardu; 18.05 Echo — „Język Reklamy"; 18.40 Lekcja jęz. angielskiego; 18.55 Przeboje Muzycznej Jedynki; 19.00 Z kraju i ze świata — mag.; 19.30 Radio dzieciom; 20.10 Lekcja „Special English"; 20.20 Wszystko jest poezją; 20.25 Koncert życzeń; 20.45 Jerzy Andrzejewski; „Wielki Tydzień"; 21.08 Kronika sportowa; 21.30 Muzyka wśród przyjaciół: Willis Conover; 22.05 Wojsko, militaria, obronność; 22.15 Radiowy miesięcznik muzyczny; 23.00 Dziennik wieczorny — wydarzenia dnia; 23.30 Poetyckie prezentacje: Kamil Weintraub; 23.55 Myśli po koniec dnia.

PROGRAM III

Serwis trójki co godzinę; 5.00 Zapraszamy do Trójki; 6.15 Lekcja jęz. angielskiego; 6.31 Lokalny informator radiowy; 7.31 Lokalny informator radiowy; 7.45 Informacje sportowe; 8.10 O co chodzi? 8.45 Business News; 9.05 Przed południem — prow. Kuba Wojewódzki; 9.30 Informator Ekonomiczny; 10.05 PPR — Przedpołudniowa Porcja Rozrywki; 11.05 Odkurzane przeboje; 11.20 Puls Trójki: Jestem przeciw; 12.05 W tonacji Trójki; 13.10 Peter Cheyney: „Kat się niecierpliwi"; 13.20 Powtórka z rozrywki; 14.05 Wiosenne potpourri; 14.30 Ryszard Kapuściński: „Imperium"; 14.50 Trochę bluesa; 15.05 BRUM; 16.00 Zapraszymy do Trójki; 16.31 Lokalny informator radiowy; 18.10 Informacje sportowe; 19.05 Trójka bis — prow. M. Pęcińska; 19.12 O czym myśli Edward Wende; 19.25 Nasz felietonista Waldemar Chołodowski; 19.35 Trochę swinga; 20.10 Spotkania o zmroku — O szczęśliwym dzieciństwie; 20.15 Trzy kwadranse jazzu; 21.05 Rodzinna encyklopedia; 21.15 Punctus contra punctum; 22.05 Informacje sportowe; 22.07 Dawne, zabawne; 22.15 Sponiewierane dzieci; 22.45 New Age — muzyka dla zmęczonych; 22.54 Lekcja jęz. angielskiego; 23.00 To był dzień; 23.25 Klub folkowy; 23.35 Czas poetów; 23.45 Gitarą i piórem; 0.05 Trójka pod księżycem — prow. A. Semkowicz i P. Sztompke.

telewizja

PROGRAM I TVP

6.00 Kawa czy herbata?
9.00 Wiadomości
9.10 Mama i ja — program dla najmłodszych
9.25 Domowe przedszkole
9.50 Porozmawiajmy o dzieciach
10.05 „Dynastia" — serial prod. USA
10.50 Prawo na co dzień
11.00 Szkoła dla rodziców
11.20 Dzieci to lubią — przepisy kulinarne
11.30 Lidzbarskie biesiady humoru i satyry
12.00 Wiadomości
12.10 Program dnia
12.15-16.00 Telewizja Edukacyjna
12.15 „Spatz" — serial kom. prod. ang. w wersji oryginalnej
12.40 Język angielski dla dzieci
12.45 „Samochód — przebój stulecia" — film prod. niem. w wersji oryginalnej
13.20 Kronika 70 — program dokumentalny
13.40 Enigma — zagadki historii
13.50 Pasjonaci
14.00 „Światło w ciemności" — film BBC o likwidacji getta we Lwowie
14.30 Rewizja nadzwyczajna — program Dariusza Baliszewskiego
14.55 Moja historia
15.05 Sensacje XX wieku: Zamach na Papieża
15.30 Prezentacje: Z gazetą przez życie
16.00 Program dnia
16.05 LUZ — program nastolatków
16.50 Muzyczna Jedynka
17.00 Teleexpress
17.25 „Spatz" — serial kom. prod. ang.
17.50 Antena
18.10 Magazynio — program satyryczny Stefana Friedmanna i Krzysztofa Jaroszyńskiego
18.20 Raport — publicystyka międzynarodowa
18.45 Polska z oddali — Jan Nowak-Jeziorański
19.00 Wieczorynka: „Troskliwe misie"
19.30 Wiadomości
20.00 Miniatura: Adam Bujak — „Świątynia"
20.15 Teatr Telewizji: Rainer Werner Fassbinder — „Gorzkie łzy Petry von Kant"
21.30 Unplugged — Eric Clapton — koncert
22.30 Prosto z Belwederu
22.45 Wiadomości
23.00 Muzyczna Jedynka
23.05 Jutro w programie
23.10 „Kapitan Conrad" — serial prod. franc.-pol.-hiszp.
0.05 Gorąca linia
0.15 Przeboje Bogusława Kaczyńskiego: Wirtuozi z Rzymu w Łańcucie
1.15 „Przemiana" — film fab. prod. ang.
2.40 Studio Sport: Liga argentyńska
3.55 Dziś w programie

PROGRAM II TVP

8.00 Panorama
8.05 Programy lokalne
8.35 „Tajemnicze złote miasta" — serial anim. prod. franc.
9.00 Studio Dwójki
9.10 „Pokolenia" — serial prod. USA
9.35 Ona — magazyn dla kobiet
10.05 Język angielski
10.35 Hobby — magazyn
11.00 Panorama
11.05 Studio Dwójki
11.10 Studio Sport: 7 dni polskiego sportu — magazyn
12.00 Studio Dwójki
12.15 Godzina szczerości
13.00 Panorama
13.05 „Klarysa" — serial kostium. prod. ang.
14.00 „Rock Steady" — film muz. prod. ang.
15.00 Świat smithsoniański — Pożyteczna przeszłość — serial dok. prod. USA
15.55 Program dnia
16.00 Galeria „Dwójki": Zdzisław Salaburski
16.30 Panorama
16.35 Sport: Kolce
16.50 „Tajemnicze złote miasta" — serial anim. prod. franc.-jap.
17.15 Przegląd Kronik Filmowych
17.35 Hekla — na organach katedry oliwskiej gra Norbert Mateusz Kuźnik
17.50 Polska Kronika Filmowa 17/93
18.00 Programy lokalne
18.30 Panorama
18.35 „Pokolenia" — serial prod. USA
19.00 „Nasz wiek": „Za linią frontu" — serial dok. prod. franc.-ang.
20.00 „Allo, Allo" — serial prod. ang.
20.30 Auto — magazyn motoryzacyjny
21.00 Panorama
21.30 Sport
21.40 Bez znieczulenia — program Wiesława Walendziaka
22.00 „Klarysa" — serial kost. prod. ang.
23.00 997 — kronika kryminalna
24.00 Panorama

POLSAT

TV SAT

16.30 Program dnia; 16.35 „Magnetofon" — film anim. dla dzieci; 16.45 „Manewry miłosne" — film pol.; 18.10 Filmowy tydzień POLSATU; 18.20 „He-Man" — ameryk.serial anim.; 23.20 „Poszukiwany: żywy czy martwy"— „Najpiękniejsza kobieta"; 23.50 „Powrót wilczycy" — film pol.

RTL TELEVISION

9.00 Szef; 10.00 Piękni i bogaci; 10.30 Gorące ceny; 11.00 Ryzykowne!; 11.30 Pojedynek rodzinny; 12.00 Punkt 12 (mag.); 12.30 Historia Springfieldów; 13.20 Santa Barbara; 14.10 Notruf Kalifornia; 15.00 Morderstwo jest jej hobby — serial; 16.00 Hans Meiser — talkshow; 17.00 Kto jest tu szefem?; 17.30 Strasznie miła rodzinka; 18.00 Elf 99; 18.15 Magazyn piłkarski — powt.; 19.15 Explosiv — mag.; 19.45 Dobre i złe czasy; 20.15 Columbo — serial; 22.10 Quincy — serial; 23.05 10 przed 11; 23.35 Gong-Show; 00.15 — 5.35 Programy powt.

SAT 1

8.35 Przygody Nicka Knatterton; 10.00 Poszukiwacze przygód z Rio Verde — powt.; 11.35 Czarny piorun — powt.; 12.00 Koło szczęścia; 12.40 Baywatch — Ratownicy z Malibu — powt.; 13.30 Cień namiętności — serial; 14.20 Sąsiedzi — serial; 14.50 Pod słońcem Kalifornii — serial; 15.45 Z parasolem, wdziękiem i w meloniku — serial; 16.45 Zaryzykuj coś! — telegra; 17.20 Idź na całość!; 18.30 Dran; 19.00 Drauf & Dran; 19.30 Koło szczęścia; 20.15 Ran — mag. na żywo; 22.15 Akut — mag.; 23.00 News & Stories; 23.45 Pieśń czarownic — film fab.; 00.20 — 1.35 Programy powt.

PRO 7

8.05 Parker Lewis — powt.; 8.35 Hart aber herzlich — powt.; 9.35 Na odległym horyzoncie — powt.; 11.15 Matlock — powt.; 12.15 Reporter — powt.; 12.45 Shortlist — dokumentacja; 13.05 Agentka z sercem — serial; 13.55 Teen Wolf II — powt.; 15.25 Hart aber herzlich — serial; 16.19 Trick 7; 18.05 Parker Lewis — serial; 18.35 Bill Cosby Show; 19.05 Ulice San Francisco — serial; 20.15 Sępy już czekają — film wł.; 23.55 Nero Wolfe — serial; 00.55 — 4.25 Filmy powt.

MTV

7.00 Awake on the Wildside; 10.00 VJ Paul King; 13.00 VJ Simone; 16.00 MTV's Greatest Hits -VJ Paul King; 17.00 The MTV Coca-Cola Report; 17.15 MTV at the Movies — VJ Pip Dann; 17.30 MTV News at Night; 17.45 3 From 1; 18.00 MTV's Hit List UK — VJ Paul King; 20.00 Etienne Daho Special; 20.30 Road Hog Special; 21.00 MTV Prime; 22.00 MTV's Greatest Hits; 23.00 The MTV Coca-Cola Report; 23.15 MTV at The Movies; 23.30 MTV News at Night; 23.45 3 From 1; 00.00 MTV's Rock Block — VJ Pip Dann; 2.00 VJ Kristiane Backer; 3.00 Night Videos.

JEDYNY IMPORTER
DEKORA
TAPETY
zmywalne
200 WZORÓW
Białystok tel. 414-479
ul. Nowowarszawska 128,
K970-0

Co, gdzie, kiedy?

TEATRY

Teatr Dramatyczny im. Al. Węgierki w Białymstoku — nieczynny.

Białostocki Teatr Lalek — nieczynny.

Państwowa Filharmonia w Białymstoku — recital organowy JACQUES'A TADDEI (Francja). W programie: utwory G. F. Haendla. C. Francka. F. Liszta. L. Vierne'a. Ch. Tournemire'a oraz improwizacje na podane tematy. Koncert zorganizowany przy współudziale Ośrodka Polskiego Komitetu Współpracy z Alliance Française przy Filii Uniwersytetu Warszawskiego w Białymstoku, godz. 19.

Galeria Białostockiego Towarzystwa Przyjaciół Sztuk Pięknych, ul. Warszawska 25, czynna od wtorku do piątku w godz. 13—17. Wystawa malarstwa Zbigniewa Sadowskiego czynna do 30 kwietnia br.

Rodzina Katyńska w Białymstoku zaprasza na wystawę do kościoła św. Wojciecha — „Katyń — dokumetny ludobójstwa". Czynna codziennie do końca kwietnia br. w godz. 10—14.

KINA W BIAŁYMSTOKU

„POKÓJ" — Konfrontacje'93 „URGA" (franc.-rosyjs.), godz. 12.30, 15, 17.30, 20.

„TON" — „Smacznego telewizorku" (pol., l. 7), godz. 11, 13, (ostatni dzień) „Roztańczony buntownik" (austral., l. 15), godz. 17.30, „Ludzie honoru" (USA, l. 15), godz. 15, 19.

„FORUM" — „Homo Faber" (niem.-franc., l. 15), godz. 11, 17.30, „Trujący bluszcz" (USA, l. 18), godz. 13, 15.30, 19.30.

„SYRENA" — „Wiatr" (USA, l. 15), godz. 13, 16, „Skaza" (franc., l. 18), godz. 18, 20.

KINA W WOJEWÓDZTWACH BIAŁOSTOCKIM

Białowieża „Żubr" — „TAK, TAK" (pol., l. 15). „Awantura o Basię" (pol., b.o.).

Bielsk Podlaski „Znicz" — „PSY" (pol., l. 15).

Dąbrowa Białostocka „Lotos" — „Podwójne życie Weroniki" (pol.-franc., l. 15).

Supraśl „Jutrzenka" — „Komando Foki" (USA, l. 15).

Sokółka „Sokół" — „Jeniec Europy" (pol.-franc., l. 15).

ŁOMŻYŃSKIM

Łomża „Millenium" — „Dracula" (USA, l. 15).

SUWALSKIM

Suwałki „Bałtyk" — „Nowicjusz" (USA, l. 15), „Żegnaj Rockefeller" (pol., l. 12).

Ełk „Polonia" — „Powiększenie" (USA, l. 15).

Giżycko „Fala" — „Dotknięcie ręki" (duńs.-szw., l. 15).

Gołdap „Sambia" — „Hot Shots" (USA, l. 12).

Olecko „Mazur" — „Stary Gringo" (USA, l. 15).

Pisz „Stolica" — „Sokół i coca" (USA, l. 15).

Sejny „Polonez" — „Podejrzany" (USA, l. 15).

W razie wypadku

Policja — tel. 997
Straż Pożarna — tel. 998
Pogotowie Elektryczne — tel. 991
Pogotowie Gazowe — tel. 992
Pogotowie Techniczne Wodociągów — tel. 994
Informacja o usługach — tel. 75-23-33.

SŁUŻBA ZDROWIA W BIAŁYMSTOKU

Pogotowie Ratunkowe, ul. Poleska 89, tel. biura wezwań 990, 999, 524-192. Informacja Pogotowia tel. 22-222.

Ambulatorium Pogotowia, ul. Poleska 89

— **Pediatryczne** — czynne w dni robocze w godz. 19—7, w wolne soboty w godz. 15-7, w niedziele i święta w godz. 7—7.

— **Internistyczne** — czynne codziennie przez całą dobę.

— **Stomatologiczne** — czynne w dni robocze w godz. 19—7, w wolne soboty w godz. 15—7, w niedziele i święta w godz. 7—7.

Gabinety zabiegowe:

— **Internistyczny dla dorosłych** — czynny codziennie przez całą dobę.

— **Gabinet dla dzieci** czynny w dni robocze w godz. 19—7, w wolne soboty w godz. 15—7, w niedziele i święta 7—7.

Ambulatorium Chirurgiczne dla dorosłych — ul. I. Białówny 11, tel. 240-41.

Ambulatorium Chirurgii Dziecięcej, ul. Wołodyjowskiego 3a.

„Hospicjum" Punkt Konsultacyjny Towarzystwa Przyjaciół Chorych, ul. Świętojańska 1c, tel. 415-607 — czynny całą dobę.

APTEKA (ostry dyżur)
ul. Lipowa 45.

SZPITALE DYŻURY CODZIENNE

Woj. Szpital Zespolony im. J. Śniadeckiego, ul. M. Skłodowskiej-Curie 26, tel. 216-21 do 26 i 270-41 — dyżuruje rehabilitacja oraz oddziały dziecięce: chirurgia, reanimacja, laryngologia, wewnętrzny.

Woj. Szpital Specjalistyczny im. K. Dłuskiego, ul. Żurawia 14 do godz. 15 tel. 327-570 i 327-694, po godz. 15 tel. 323-593 dyżurują oddziały: gruźlicy dziecięcej, sztucznej nerki, zakaźny dorosłych.

Specjalistyczny Dermatologiczny ZOZ ul. Św. Rocha 3, tel. 253-01 i 202-08.

Regionalny Szpital Onkologiczny, ul. Ogrodowa 12, tel. 327-100.

OSTRE DYŻURY W DNIU 26IV1993 R.

CHIRURGIA, REANIMACJA KARDIOLOGICZNA, WEWNĘTRZNY, LARYNGOLOGIA, OKULISTYKA, NEUROLOGIA, ZAKAŹNY DZIECIĘCY — Woj. Szpital Zespolony im. J. Śniadeckiego, ul. M. Skłodowskiej-Curie 26, tel. 216-21 do 26 i 270-41.

POŁOŻNICTWO Z GINEKOLOGIĄ — Woj. Szpital Zespolony im. J. Śniadeckiego, ul. Warszawska 15, tel. 327-100.

ODDZIAŁ GRUŹLICY — Specjalistyczny P/Gruźliczy ZOZ, ul. Warszawska 18, tel. 412-952.

W ŁOMŻY

Pogotowie Ratunkowe — tel. 999 oraz 38-55

Pogotowie Chirurgiczne — Szosa Zambrowska 1/27 — czynne całą dobę.

Woj. Szpital Zespolony, ul. M. Skłodowskiej-Curie 1, tel. 24-01

Apteka (ostry dyżur), ul. Giełczyńska 1, tel. 32-44.

W SUWAŁKACH

Pogotowie Ratunkowe — 999

Woj. Szpital Zespolony, ul. Gwardii Ludowej 60, tel. 62-546.

Apteka (ostry dyżur), ul. Konopnickiej 3, tel. 50-91.

TELEFONY ZAUFANIA

Białystok — tel. 988, czynny codziennie w godz. 18-4.

Białystok — Komitet Ochrony Praw Dziecka, tel. 322-322, czynny we wtorki i piątki w godz. 16-18.

Łomża — tel. 988, czynny w poniedziałki, środy i piątki w godz. 16.30-21.30.

Suwałki — tel. 49-41, czynny codziennie w godz. 16-7.

RADIO TAXI ☎ 919

ELIMINACJE PIŁKARSKICH MŚ

STREJLAU MA SKŁAD — RYWALE KŁOPOTY

Najbliższe tygodnie będą miały duże znaczenie dla układu sił w "polskiej" grupie eliminacyjnej do piłkarskich mistrzostw świata w USA. Przypomnijmy: w środę o punkty zagrają Polska z San Marino (Łódź, godz 17), natomiast na słynnym Wembley bój tego samego dnia stoczą Anglicy z Holendrami. Cztery tygodnie później — 29 maja, stadion Śląski będzie świadkiem pojedynku Polska — Anglia.

Selekcjoner polskiej drużyny powołał już siedemnastkę na San Marino. Oto ona: **bramkarze** — Adam Matysek (Śląsk Wrocław), Aleksander Kłak (Olimpia Poznań).

Obrońcy: Roman Szewczyk (GKS Katowice), Tomasz Wałdoch (Górnik Zabrze), Marcin Jałocha (Legia Warszawa), Piotr Czachowski, Marek Koźmiński (obaj Udinese).

Pomocnicy i napastnicy: Ryszard Staniek (Górnik Zabrze), Jerzy Brzęczek (Lech Poznań), Leszek Pisz (Legia Warszawa), Robert Warzycha (Everton), Roman Kosecki (Osasuna), Jan Furtok (HSV Hamburg), Jacek Ziober (Montpellier), Krzysztof Warzycha (Panthinaikos), Andrzej Juskowiak (Sporting Lizbona), Marek Leśniak (Wattenscheid).

Jak widać w składzie znaleźli się prawie wszyscy najlepsi nasi piłkarze. Są jednak dwie niewiadome. Pierwsza to **Marek Leśniak**. Jego klub ma kłopoty z utrzymaniem się w Bundeslidze i jak na razie nie chce zwolnić naszego piłkarza. Rozmowy na ten temat trwają.

Druga zagadka to sprawa **Andrzeja Rudego**. Zawodnik ten wyraził skruchę za swój postępek sprzed laty, kiedy to zdezerterował przed meczem reprezentacji. Karę za ten wyczyn działacze zawiesili, ale czy to wystarczy, żeby Rudy wystąpił w kadrze?

Co poza tym ? Stadion Śląski jest już w 70 procent gotowy do majowego meczu z Anglią. Na 29 maja wszystko ma być zapięte na ostatni guzik. Czy chorzowski stutysięcznik znów okaże się szczęśliwy dla naszej reprezentacji ?

Jak już pisałem na wstępie w środę na Wembley zagrają Anglia z Holandią. Selekcjonerzy obydwu reprezentacji mają sporo kłopotów.

Graham Taylor nie będzie mógł skorzystać z usług kilku swoich kluczowych graczy. **Ian Wright** ma złamany palec u nogi i z pewnością nie zagra z Holandią, podobnie zresztą jak kontuzjowany od dłuższego czasu **Alan Shearer**. Ponownie kłopoty z kolanem ma **Paul Gascoine** i w środę nie ma co na niego liczyć. Jeżeli doliczyć do tego kontuzję **Desa Walkera**, który być może zagra przeciwko "Oranje", to faktycznie Graham Taylor nie może mieć wesołej miny.

Dick Advocaat ma chyba również kwaśną minę. Na **van Bastena** jeszcze nie można liczyć, **Ronald Koeman** ma kontuzję, podobnie zresztą jak **Berry van Aerle**. Pozostało co prawda jeszcze kilka znakomitości w holenderskiej kadrze, ale czy to wystarczy do pokonania Anglii?

(mag)

PUCHAR POLSKI

Między nami Ślązakami

Znani są już finaliści piłkarskiego pucharu Polski. Ostateczna walka o to trofeum, jak się okazało będzie wewnętrzną sprawą drużyn śląskich. W dniu 23 czerwca na stadionie Legii zagrają Ruch II Chorzów z GKS Katowice

„Niebiescy" tylko z nazwy mogą uchodzić za rezerwy pierwszoligowego Ruchu. Wystarczy popatrzeć na ich skład w rewanżowym spotkaniu ze Śląskiem — grali tam zaprawieni w ligowych bojach rutyniarze. Chorzowianie pokonali wrocławian 4:1 (1:0). Bramki w tym meczu strzelili: **Posiłek** (10 min.), **Gilewicz** — 2 (47, 82 min..), **Dąbrowski** (74 min.) — dla Ruchu, **Basow** (65 min.) dla Śląska. W pierwszym meczu padł remis 1:1. Awans Ruchu.

Lider I ligi — Legia Warszawa nie zdołał nadrobić strat z pierwszego półfinału, gdzie uległ na własnym boisku GKS — owi Katowice 1:0. „Chłopcy Wójcika" wystąpili osłabieni brakiem kontuzjowanego **Wojciecha Kowalczyka** i ukaranego za żółte kartki odsunięciem od gry **Dariusza Czykiera**. Mimo przewagi Legia zdołała jedynie zremisować 0:0. Tak więc puchar Polski został wewnętrzną sprawą drużyn ze Śląska. (opr. mag.)

Walkower dla Wisły

Przerwany mecz ekstraklasy między wrocławskim Śląskiem a Wisłą Kraków (zakończony przez sędziego w 73 min.) został zweryfikowany przez PZPN jako walkower na korzyść Wisły (3:0 i 2 pkt.). Dzięki temu zwycięstwu poprawiła się pozycja „Białej Gwiazdy" w tabeli I ligi — awansowała ona z 10 na 8 miejsce. Pogoń i GKS Katowice przesunęły się o jedno „oczko" niżej. Górnik i pozostałe zespoły z końca tabeli zachowały swe pozycje.

Po uwzględnieniu walkoweru tabela po XXV kolejkach wygląda następująco:

1. Legia Warszawa	36:14	37:20
2. Ruch Chorzów	34:16	4:18
3. Widzew Łódź	34:16	3:29
4. Lech Poznań	32:18	49:20
5. ŁKS Łódź	32:16	35:24
6. Zagłębie Lubin	29:21	39:22
7. Stal Mielec	29:21	30:17
8. Wisła Kraków	27:23	41:28
9. Pogoń Szczecin	27:23	26:26
10. GKS Katowice	26:22	34:23
11. Górnik Zabrze	25:23	29:27
12. Siarka Tarnobrzeg	21:29	25:34
13. Hutnik Kraków	18:30	26:35
14. Zawisza Bydgoszcz	18:32	24:48
15. Śląsk Wrocław	17:33	24:54
16. Szombierki Bytom	16:34	23:24
17. Olimpia Poznań	16:34	18:39
18. Jagiellonia Białystok	9:14	22:61

Mecze przełożone: Górnik Zabrze — GKS Katowice i ŁKS Łódź — Hutnik Kraków odbędą się 5 maja o godz. 17.

(PAP)

Rosyjska ruleta

Jakby nie dość było emocji czysto sportowych, 22—letni gracz footballu amerykańskiego, drużyny uniwersytetu stanowego Kentucky, **Ted Presley**, postanowił wypróbować swą odwagę w rosyjskiej rulecie. Przystawił sobie pistolet do prawej skroni i pociągnął za spust. Nie miał szczęścia, w magazynku była kula... .

Rzecz działa się w akademikuy uniwersyteckim w Lexington. w „grze" uczestniczył kolega **Presleya** i jego sympatia. Stan hazardzisty jest krytyczny. Koledzy z drużyny są zaszokowani. „Jeszcze 24 godziny temu **Ted** wyróżniał się na treningu, teraz walczy o życie „powiedział jeden z nich... (PAP)

Włókniarz bez pieniędzy i... plajtuje

Dziś, 26 bm. odbędzie się nadzwyczajne zgromadzenie członków Klubu Sportowego Włókniarz Białystok. Sytuacja klubu jest fatalna. Olbrzymie kwoty pochłania utrzymanie hali sportowej. Niepewność i brak perspektyw — a nawet plajta — były powodem zwołania nadzwyczajnego zgromadzenia.

Zebranie odbędzie się w siedzibie klubu (ul. Antoniukowska 60), początek o godz.16.30.

Sukces szachistów

Spory sukces odnieśli juniorzy Klubu Szachowego Maraton Łomża, którzy awansowali do II ligi juniorów. W decydującym dwumeczu pokonali zespół Augustovii Augustów 7,5:4,5 (pierwszy mecz 4:2 a w drugim 3,5:2,5).

Awans wywalczyła drużyna w składzie: Krzysztof Jakubowski, Andrzej Składanek, Magdalena Sobocińska, Piotr Obiedziński, Wojciech Walewski, Konrad Flejter, Małgorzata Kobylińska, a całkowicie społecznie drużynę trenuje Sławomir Sobociński. Warto dodać, że łomżyńska drużyna to w większości uczniowie szkół podstawowych, co rokuje duże nadzieje na przyszłość. (wj)

SŁONECZNY WEEKEND NA TRASACH PIETRASZ

*** Ponad 4.500 dziewcząt i chłopców!**
*** Gratulacje od olimpijczyków**

Młodzież wiejskich szkół podstawowych i szkół rolniczych jest rozmiłowana w biegach przełajowych. Jest to najprostsza, a zarazem pożyteczna forma uprawiania lekkiej atletyki.

Tradycyjnie w kwietniu Wojewódzkie Zrzeszenie „Ludowe Zespoły Sportowe" w Białymstoku organizują wiosenne masowe biegi przełajowe. W eliminacjach gminnych i międzygminnych udział wzięło 4,5 tysiąca osób, a w sobotę w finale na trasach białostockich Pietrasz rozegrano finał. Startowało 860 dziewcząt i chłopców. Liczba imponująca!

Sobotnie biegi na przełaj, to także znaczący element "Dni Olimpijczyka", a hasłem przewodnim było: "Ty także możesz zostać „olimpijczykiem". Impreza otrzymała sympatyczną oprawę. Gratulacje zwycięzcom składali olimpijczycy z Barcelony — Krystyna Danilczyk i Eugeniusz Bedeniczuk oraz Marian Nietupski z Melbourne.

Apel Olimpijski odczytała dwukrotna mistrzyni Polski (młodziczek i juniorek młodszych w biegach przełajowych) — Izabela Łuckiewicz. Honorowym starterem pierwszego biegu był wicewojewoda białostocki — Aleksander Usakiewicz.

Satysfakcję miał Eugeniusz Bedeniczuk, nauczyciel wf w Liceum Ekonomicznym w Bielsku Podlaskim. W biegu na 2000 m zwyciężyła jego wychowanka, Anetta Kunicka.

Duże wrażenie pozostawił Radosław Świc z Technikum Leśnego w Białowieży (wicemistrz Polski juniorów młodszych na 3 km). Na Pietraszach pobiegł na 3 km, a drugiego na mecie wyprzedził ponad 200 m.

Słowem była to słoneczna impreza, bo także dopisała pogoda. Dziesięciu najlepszych na każdym dystansie otrzymało upominki, fundatorami których byli: Chio—Chips, Białostockie Zakłady Mięsne i Białostockie Zakłady Drobiarskie.

WYNIKI. Dziewczęta — 500 m: 1. Anna Krasnopolska (SP Narewka), 2. Ewelina Wiśniewska (SP Tykocin), 3. Małgorzata Grabala (SP Zabrodzie); 1000 m: 1. Urszula Łukaszewicz (SP Sidra), 2. Ewa Pietruczuk (SP Narewka), 3. Katarzyna Fidziukiewicz (SP Boratyńszczyzna); 1500 m: 1. Anna Cylwik (SP Nowe Aleksandrowo), 2. Urszula Roszkowska (SP Góra), 3. Dorota Kojkok (SP Sidra); 2000 m (1977—76): 1. Anetta Kunicka (LE Bielsk P.), 2. Monika Paderewska (ZSR Ostrożany), 3. Katarzyna Moczulska (ZSR Czartajewo); 2000 m (1975 i starsze): 1. Sylwia Lompart (ZSR Dojlidy), 2. Danuta Ryszkiewicz (ZSR Suchowola), 3. Edyta Apanowicz (ZSR Mońki).

Chłopcy. 500 m: 1. Wojciech Siemion (SP Suchowola), 2. Marek Skobodziński (SP Obrubniki), 3. Grzegorz Rzepnicki (SP Suchowola); 1000 m: 1. Michał Rusiewiski (SP Suchowola), 2. Krzysztof Olchowiak (SP Krynki), 3. Andrzej Grobala (SP Zabrodzie); 1500 m: 1. Tomasz Dąbrowski (SP Bielsk Podl.), 2. Maciej Sawicki (SP Sokółka), 3. Norbert Kuczko (SP Hajnówka); 3000 m: 1. Radosław Świc (TL Białowieża), 2. Adam Dębowski (ZSMR Supraśl), 3. Krzysztof Skrouba (ZSMR Supraśl); 4000 m: 1. Bogusław Andrzejuk, 2. Mariusz Jelski, 3. Mateusz Kuczko (wszyscy ZSR Białystok).

Drużynowo, Szkoły Podstawowe. Dziewczęta: 1. SP Sidra — 680 pkt (nauczyciel wf Andrzej Klim), 2. SP Turośń Kościelna — 354 pkt., 3. SP Suchowola — 246 pkt; chłopcy: 1. SP Suchowola — 457 pkt (nauczyciel wf Anna Pośpiech), 2. SP Krynki — 448 pkt., 3 SP Sidra — 419 pkt.

Szkoły rolnicze. Dziewczęta: 1. ZSR Białystok — 86 pkt (nauczyciel wf Piotr Orłowski), 2. ZSR Czartajewo — 53 pkt., 3. ZSR Ostrożany — 47 pkt.; chłopcy: 1. ZSMR Supraśl — 137 pkt (nauczyciel wf Wiktor Gryniewicz), 2. ZSR Białystok — 78 pkt., 3. ZSR Bielsk Podl. — 36 pkt.

(let)

Fot. ZDZISŁAW LENKIEWICZ

Sygnał startera i... dziewczęta wyruszyły na trasę.

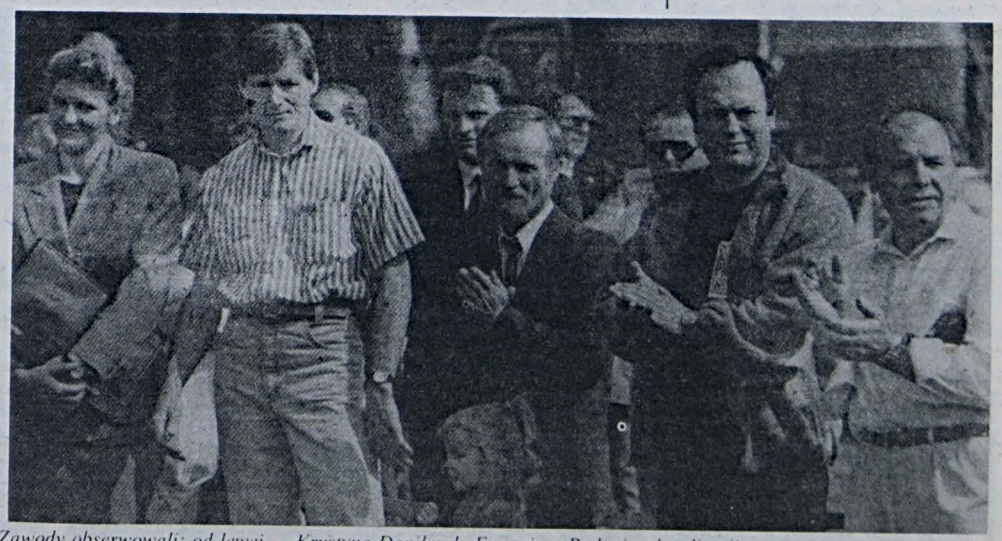

Zawody obserwowali: od lewej — Krystyna Danilczyk, Eugeniusz Bedeniczuk (olimpijczycy), wicewojewoda Aleksander Usakiewicz, prezes Białostockiego Komitetu Olimpijskiego — Janusz Kochan i olimpijczyk — Marian Nietupski

Stal Bobrek — Włókniarz 83:78 i 62:94

Do trzech razy sztuka

Nie będzie piątego meczu w Białymstoku. Jak wiadomo w play-off gra się o pozostanie w I lidze koszykówki kobiet do trzech zwycięstw. W Białymstoku Włókniarz pokonał Stal Bobrek dwukrotnie. W rewanżu na parkiecie w Bytomiu białostoczankom potrzebne było jedno zwycięstwo. Niestety w sobotę po zaciętym, niezwykle nerwowym pojedynku Stal pokonała Włókniarza 83:78 (41:38). Szale zwycięstwa bytomianki przechylały na swoją korzyść w ostatnich minutach, dzięki celnemu rzutowi za 3 punkty Renaty Dudek.

Najwięcej punktów dla Stali zdobyły: Dudek — 23, Loginowa — 16 i Czernikowa — 13, a dla gości Fiedoriak — 25, Wieliszajewa — 16 i Jędrzejewska — 12.

A więc stan pojedynków 2:1 dla Włókniarza.

Wczoraj białostoczanki odniosły niespodziewanie wysokie zwycięstwo, gromiąc Stal 94:62 (42:33). Wygrały trzykrotnie i Włókniarz zmierzy się w pojedynkach barażowych z wicemistrzem jednej z grup II ligi. Jeżeli w dwóch meczach wygra lub jeden przegra, ale będzie miał lepsze małe punkty to białostoczanki pozostaną w ekstraklasie.

W niedzielę koszykarki Stali Bobrek tylko do przerwy nawiązywały równorzędną walkę z białostoczankami. W zespole gospodarzy słabiutko zaprezentowały się: Dudek, Loginowa i Ferra, które były autorkami sobotniego sukcesu w meczu z Włókniarzem Białystok. Jak powiedział nam kolega ze „Sportu" katowickiego zawodniczki Stali są himeryczne i nie zawsze można na nie liczyć. Po przerwie Włókniarz dostrzegł swoją szansę i rozegrał dobrą partię. Popisywał się szybkimi, skutecznymi atakami, pokazał wszechstronną koszykówkę. Punkty dla Włókniarza zdobyły: Fiedoriak — 22, Wieliszajewa — 21, Jungerman — 17, Szapiel — 11, Jędrzejewska — 8, Misiejuk — 6, Kielmel — 5, Tarasiewicz — 4, a dla Stali: Fubiszewska — 16, Ferra — 12 i Laskowska — 11.

Mecz finałowy: Olimpia Poznań — Włókniarz Pabianice 94:70 i 74:65; • miejsce 3: ŁKS Łódź — Ślęza Wrocław 83:66; • miejsce 5: Start Lublin — Lech Poznań 62:69; o miejsce 7: Polonia W-wa — Bałtyk Gdynia 61:64; o miejsce 9-12: Stilon Gorzów — Wisła Kraków 79:59, AZS Toruń — Stal Brzeg 80:80, o miejsce 13-16: Stal Bobrek Bytom — Włókniarz Białystok 83:78 i 62:94, Star Starachowice — AZS Poznań 70:83.

(Let)

MISTRZOSTWA EUROPY SZTANGISTÓW

JAK ZA DAWNYCH LAT

Po latach zastoju polscy ciężarowcy znów brylują na światowych pomostach. Co prawda za wcześnie mówić o polskiej szkole sztangi (tak właśnie mówiono za czasów **Baszanowskiego** czy **Smalcerza**), ale pięć medali zdobytych podczas mistrzostw Europy w Sofii ma swoją wymowę. Cztery srebrne i jeden brązowy krążek lokuje naszą ekipę w kontynentalnej elicie. Na podium stanęli: **SŁAWOMIR ZAWADA** Zawada — srebro w wadze do 99 kg, wynik w dwuboju 405 kg, **SERGIUSZ WOŁCZANIECKI** i również srebro w wadze do 91 kg, wynik w dwóch bojach 390 kg. Także srebrny medal wywalczył **KRZYSZTOF SIEMION** (waga do 83 kg) — rezultat w dwuboju 372 kg i ostatnie drugie miejsce, to **WALDEMAR KOSIŃSKI** w wadze do 70 kg (rezultat 335 kg). Jedyny brązowy krążek zdobył **ANDRZEJ KOZŁOWSKI** (kategoria do 76 kg, wynik 360 kg). Najbliższy złota był Sławomir Zawada, który tylko dlatego zdobył srebro, gdyż był lżejszy niż mistrz Europy Wiaczesław Rubin. Na dodatek Rosjanin wychodził na pomost po Polaku i on właściwie dyktował warunki.

Krzysztof Siemion, z kolei wygrał podrzut, ale żeby myśleć o złocie potrzebny był lepszy wynik w rwaniu. Tutaj nasz zawodnik zbyt wiele stracił.

Sergiusz Wołczaniecki wystąpił w Sofii po kontuzji, i jak sam stwierdził drugie miejsce to sukces. Być może, gdyby był w pełni sił, można byłoby liczyć na złoto.

Pozostali dwaj nasi atleci — Waldemar Kosiński i Andrzej Kozłowski wypadli na miarę swoich aktualnych możliwości. Kosiński wrócił do sportu po dwóch latach przerwy, i trzeba przyznać, iż srebrny come — back to optymistyczna zapowiedź odnośnie dalszych występów. Natomiast Kozłowski w Sofii pobił o 5 kg własny rekord Polski. Słowem, polscy sztangiści wypadli w Sofii jak za dawnych czasów.

(opr mag)

LIGA ANGIELSKA

Angielska Premier League pauzowała z powodu eliminacji do World Cup 94, jest więc okazja przyjrzeć się bliżej sytuacji w First Division, gdzie trwa zacięta walka o awans i utrzymanie się. Z pewnością jest tam równie interesująco jak w Premier League.

1. **Barnsley-Oxford 0:1 (0:1).** Bramka: Melville.
2. **Birmingham-Tranmere 0:0.**
3. **Bristol City-Cambridge 0:0.**
4. **Derby-Luton 1:1 (0:1).** Bramki: Short-Preece.
5. **Millwall-Charlton 1:0 (1:0).** Bramka: Goodman. Millwallnadal walczy o play-off. Dzięki zwycięstwu nadrobił dwa punkty do Tranmere, ale musi wygrać pozostałe dwa mecze.
6. **Newcastle-Sunderland 1:0**
7. **Notts County-Swindon 1:1 (1:1).** Bramki: Reeves-Bodin z karnego. Sprawca rzutu karnego — Walker otrzymał czerwoną kartkę i Swindon przez drugą połowę grał w przewadze. Wygrałby, gdyby w ostatniej minucie Steve White trafił z kilku metrów do pustej bramki.
8. Peterborough-Leicester 3:0 (2:0). Bramki: Philliskirk, Adcock, Ebdon.
9. **Portsmouth-Wolverhampton 2:0 (0:0).** Bramki: Daniel, Walsh.
10. **Watford-Brantford 1:0 (1:0).** Bramka: Drysdale z karnego.
11. **West Ham-Bristol Rovers 2:1 (0:0).** Bramki: Dicks z karnego, Speedie-Clark. Goście musieli wygrać, aby przedłużyć swe nadzieje na utrzymanie się. Sztuka ta jednak udała się im tylko raz w ostatnich 36 latach. Nie udało się i tym razem, choć było już 1:0 po strzale Clarka. WHU jednak walczy o bezpośredni awans. Po przypadkowej ręce, z karnego padło wyrównanie, a potem piłkę odbitą od poprzeczki po strzale Morleya dobił Speedie. Bristol spada do Second Division.
12. **Plymouth-Port Vale 0:1 (0:0).**
13. **Stoke-Preston 1:0 (0:0).** Stoke awansował do First Division.

W meczu towarzyskim Leeds-Nagoya Grampus 8 (obecny klub Linekera) padł wynik 2:1.

Na podstawie BBC World Service opracował

WOJCIECH KOŚĆ

DUŻY LOTEK
2 — 7 — 17 — 29 — 42 — 49.

Faworyci tracą dystans ?

Nowa formuła rozgrywania hokejowych mistrzostw świata spełniła, jak się wydaje swoją rolę. Ustalony od lat układ sił zaczyna się kruszyć. Ot, choćby reprezentacja Rosji — przed laty nie do pokonania, teraz nie potrafi wygrać z Włochami. Mało tego! Mistrzowie świata — Szwedzi przegrywają ze Szwajcarią 6:4. To spora niespodzianka. Chociaż w przypadku Szwedów istnieje usprawiedliwienie: awans do 1/4 finału mieli zapewniony wcześniej. Zresztą, mimo kilku wpadek faworyci osiągają to co chcą. Obok Szwedów awans do ćwierćfinałów, zapewnili sobie Kanadyjczycy i Rosjanie. Podobny los z pewnością czeka Finów, Amerykanów, Niemców i Czechów. Chyba wiele się w czołówce się nie zmieni, ale wymienione niespodzianki sugerują, iż za kilka lat może być inaczej.

(opr. mag)

Bebło wygrał w Paryżu

Leszek Bebło wygrał bieg maratonski w Paryżu w czasie 2:10,46 wyprzedzając Etiopczyka **Belaye Wolashe** — 2:10.57 i Algierczyka **Ali Sakhri** — 2:11.09. Piąte miejsce zajął inny Polak **Sławomir Gurny** 2:11.21, a wyprzedził go jeszcze **Antonio Rodriguez** (Portugalia) — 2:11.18. (PAP)

Klasa „M" juniorów

Jagiellonia pokonała na stadionie na Nowym Mieście Agrykolę Warszawa 1:0 (1:0). Bramkę strzlił Frankowski.

BRĄZOWY WETERAN

W Brzeszczach odbyły się mistrzostwa Polski w półmaratonie. Startowało tam 74 zawodników. W gronie uczestników znalazł się również długodystansowiec TKKF Chrobry Białystok — **Tadeusz Dziekoński**. Miło nam poinformować, iż białostocznin w kategorii weteranów uplasował się na trzcim miejscu, co dało mu brązowy medal. Tytuł mistrza kraju w tej kategorii zdobył **Ryszard Marczak** (Zawisza Bydgoszcz) — 1:09. 52, srebro przypadło **Janowi Kornasowi** (Bizet Rozniątów). **Tadeusz Dziekoński** brąz wywalczył rezultatem 1:20. 14.

W kategorii mężczyzn tytuł wywalczył **Marek Sukiennik** (Wawel Kraków) — 1:05. 42, zaś w grupie kobiet najlepsza okazała się **Czesława Mentlewicz** (Kłos Olkusz) — 1:21.14. (opr. mag)

Jagiellonia Ursus 0:2

Upalny dzień „rozkleił" piłkarzy Jagiellonii w meczu z Ursusem Warszawa. W zespole białostoczan nie było pomocy, obrona grała niepewnie, atak gubił się pod bramką przeciwnika. Jest to drużyna zawodników występujących „od okazji do okazji".

Jagiellonia II uległa wczoraj na stadionie przy ul. Antoniukowskiej Ursusowi 0 : 2 (0 : 1).

Jagiellonia II: Sawicki — Dobrowolski (od 20 min. Janicki), Baranowski, Kulhawik, Ostaszewski — Markow, Jurkowski, Z. Szugzda, Tomar — Głębocki, Panasewicz.

Pojedynek wyrównany, ale lepiej zorganizowanym zespołem byli goście. W pierwszej połowie, białostoczanie nie wykorzystali trzech pewnych sytuacji. Zarówno Jagiellonia jak i Ursus wykonywali w pierwszej odsłonie po 6 rzutów rożnych. Wszystkie egzekwowane przez gości były niezwykle precyzyjne (z pomyślnym wiatrem), a jeden z nich w 41 min. trafił bezpośrednio do siatki Sawickiego.

Po zmianie boisk, po 10 minutach gry, Ursus podwyższył wynik na 2 : 0 po rzucie karnym. To ustawiło mecz. Gospodarze grali z wiatrem, dążyli do zdobycia bramki kontaktowej, ale ich strzały były żenujące. (let)

Narew MZKS 2:2

Kolejny raz piłkarze MZKS Wasilków nie dali się pokonać w wyjazdowym spotkaniu. Podopieczni Witolda Mroziewskiego zremisowali w Ostrołęce z Narwią 2:2 (0:0). Bramki strzelili: Krawczak (47 min.), Popkai (55 min.) — dla Narwii, Complak (60 min.), Purzycki (83 min.) — dla MZKS. Widzów 400. Sędzia: Pulikowski (Warszawa).

MZKS: Trudnos — Purzycki, Kucharewicz, Milewski, Bergiel, — M. Mogilewski, (Zawadzki), Complak, Sańczyk, Z. Mogilewski (Kołpaczewski) — Jakiel, Szulżycki.

Pierwsze piętnaście minut spotkania należało do gospodarzy. Nie zdołali oni jednak udokumentować swojej przewagi golem. Po tym okresie goście zaczęli kontrolować przebieg wypadków na boisku. Wasilkowianie dwa razy byli bliscy uzyskania prowadzenia, lecz Szulżyckiemu i Jakielowi zabrakło szczęścia.

Po przerwie Narew szybko strzeliła gola. MZKS natychmiast rzucił się do odrabiania strat. I tu gości spotkała duża przykrość. Narew ponownie znalazła drogę do "świątyni" Trudnosa. Kto wie jak potoczyłyby się losy tego meczu, gdyby Witold Mroziewski nie dokonał dwóch zmian. Na boisko weszli Zawadzki i Kołpaczewski. MZKS odzyskał inicjatywę i strzelił dwie piękne bramki. Complak jak i Purzycki zdobyli gole, które z pewnością nie przyniosłyby wstydu pierwszoligowcom. Obydwa strzały to precyzyjne i mocne uderzenia z dystansu. Na wygranie spotkania zabrakło wasilkowianom czasu.(mag)

Polkolor Wigry 5:0

Zespół Polkoloru Piaseczno ma aspiracje drugoligowe. Cała rzecz nie kończy się jednak na chęciach. Piłkarze z Piaseczna swoje zamiary skutecznie realizują na boisku. W sobotę Polkolor pokonał na własnym boisku Wigry Suwałki 5:0 (1:0). Mecz obserwowało 400 widzów

WIGRY: Plaga — Kościuch, Bartosiak, Spura, Wierzbicki, — Kaszubowski, Krzywicki, Kondrusiewicz, Olsztyn — Kaszubowski, Kropiwnicki

Pech przyszedł w 7 minucie spotkania. Wigry straciły bramkę. Piłkarze z Suwałk wyszli na mecz prosto z autokaru. Kilka godzin podróży, panujący upał, nadwątliły ich siły. W pierwszej połowie spotkania trzymali się dzielnie. Nic nie wskazywało na wysoką porażkę. Po przerwie podopieczni **Henryka Śliwińskiego** próbowali nawet odrobić straty, lecz rywale najpierw podwyższyli na 2:0, a potem na 3:0. Nie bez kozery podam, iż suwalczanie drugiego gola stracili nomen omen w 7 min. gry po przerwie. Dalej Polkolor nie miał już problemów. Skończyło się na 5:0. (mag)

Olimpia Nowakowski 1:1

Zambrowianie, mimo przesądzonego już spadku z III ligi starają sie zbierać punkty. W sobotę Olimpia zremisowała z Nowakowskim Nowy Dwór 1:1 (0:1). Bramkę dla Olimpii zdobył Sasinowski.

Olimpia: Świderski — Tykocki, Sasinowski, M. Brzóska, K. Brzóska, — Stańczyk, Anuszkiewicz, (60 min. Flery), Wierzbowski, — Uszakiewicz, J.Jastrzębski, Konopka.

W pierwszej połowie gospodarze zagrali bojaźliwie. W wyniku takiej postawy Nowakowski strzelił gola. Po przerwie Olimpia nabrała więcej odwagi i uzyskała wyrównanie ze strzału najlepszego w swojej drużynie Sasinowskiego. (mag)

Pozostałe wyniki: Bug Wyszków — Jeziorak Iława 1:0, Warmia Olsztyn — Okęcie Warszawa 0:2, Gwardia Warszawa — Orlęta Reszel 0:0, Legia II Warszawa — ŁKS ŁOMŻA 2:0.

Tabela:

1. Bug	34	40:16
2.Polkolor	30	41:16
3.Wasilków	**28**	**26:12**
4. Ursus	26	30:20
5. Jeziorak	24	24:16
6. Orlęta	23	31:33
7. Okęcie	22	28:28
8. Narew	21	29:29
9. Warmia	19	21:25
10. Legia	18	35:31
11. Gwardia	18	32:31
12. Nowakowski	17	17:20
13. Wigry	**17**	**21:26**
14. ŁKS	**16**	**19:33**
15. Jagiellonia	**13**	**30:53**
16 Olimpia	**6**	**15:42**

GAZETA współczesna — dziennik regionalny. Redaguje kolegium: Wojciech Jarmołowicz (p.o. redaktora naczelnego), Grzegorz Daszuta (sekretarz redakcji), Wiesław Janicki, Maria Kaczyńska, Grażyna Mikłaszewicz, Joanna Pilcicka. WYDAJE: „Kresy" BG, sp. z o.o., prezes Adam Dolistowski, tel. 209-35. Adres: Białystok, ul. Suraska 1, skr. poczt. 193, teleks 85-21-06, fax 232-45, p.o. REDAKTORA NACZELNEGO — tel. 277-10, SEKRETARIAT REDAKCJI — 215-08, magazyn TYDZIEŃ — tel. 226-23, DZIAŁ INFORMACJI — tel. 211-18 i 232-41, DZIAŁ PUBLICYSTYKI — tel. 253-66, DZIAŁ SPORTOWY — tel. 223-17, DZIAŁ MARKETINGU I PROMOCJI — tel. 232-44, FOTOREPORTERZY — tel. 232-42, REDAKCJA NOCNA — tel. 75-32-81, fax — 75-28-27, KOREKTA — tel. 75-28-17, BIURO OGŁOSZEŃ — tel. 251-16. ODDZIAŁY: Łomża, Aleja Legionów 7, tel/fax 56-97. Suwałki, ul. Kościuszki 32, tel./fax 57-26, tel. 30-00. DRUK: Białostockie Zakłady Graficzne. ZA TREŚĆ OGŁOSZEŃ REDAKCJA NIE ODPOWIADA.

REDAKTOR WYDANIA: Grzegorz Daszuta
REDAKTOR DEPESZOWY: Jolanta Sierocka
KIEROWNIK KOREKTY: Wanda Bochenko.
DRUKOWAŁ: Janusz Matejczuk.