## Dzisiaj w Kramiku z pracą

- największa w regionie północno-wschodnim liczba ofert pracy na Podlasiu i w Warszawie m.in. dla pracowników fizycznych, urzędników, informatyków, prawników i ekonomistów
- oferty zatrudnienia w Unii Europejskiej w Wielkiej Brytanii, Francji, Słowenii, Czechach i Irlandii
- wynagrodzenie powinno być wypłacane co miesiąc, nie można się go zrzec, ani przelać na konto bez zgody pracownika.

Czytaj na str. 11.-16.

## Urban skazany

Jerzy Urban został wczoraj skazany na grzywnę 20 tys. zł za znieważenie papieża. Sąd Okręgowy w Warszawie uznał, że „nagromadzenie epitetów w artykule Jerzego Urbana o Janie Pawle II było tak duże, że świadczy to o maksymalnym nasileniu złej woli oskarżonego". Wyrok jest nieprawomocny.

Czytaj na str. 9.

GAZETA WSPÓŁCZESNA

26 stycznia 2005
ŚRODA
1,20 zł
(w tym 7% VAT)
Nr 18 (15688); nakład 18 000

DZIENNIK REGIONALNY BIAŁYSTOK ŁOMŻA SUWAŁKI EŁK OSTROŁĘKA
Zadzwoń do nas: Białystok 0 800 127067 Dział miejski 748 74 65, 748 74 66 Biuro ogłoszeń 748 74 30
e-mail: gazeta@wspolczesna.pl; www.wspolczesna.pl
DZIEŃ DOBRY BIAŁYSTOK

Białostocka filia Akademii Muzycznej

## Zaśpiewają samodzielnie

Już za dwa lata w Białymstoku może funkcjonować samodzielna Akademia Muzyczna. Senat warszawskiej AM im. Fryderyka Chopina podjął bowiem decyzję o usamodzielnieniu się białostockiej filii.

- Te dwa lata to najbardziej optymistyczny wariant - zapowiada prof. Leszek Sokołowski, dziekan Wydziału Instrumentalno-Pedagogicznego białostockiej filii Akademii Muzycznej w Warszawie. - Może okazać się, że samodzielni będziemy dopiero za trzy albo i cztery lata, ale tym niemniej wszyscy na białostockiej filii bardzo ucieszyliśmy się, że pierwszy krok w kierunku naszego usamodzielnienia się został postawiony. Każdy chce być samodzielny, bo taka jest ludzka natura.

Władze białostockiej filii AM zapowiadają tworzenie nowych kierunków studiów. Aktualnie 200 studentów tej uczelni kształci się na dwóch kierunkach: pedagogice instrumentalnej i edukacji artystycznej (w specjalnościach: dyrygentura chóralna, muzyka kościelna i muzyka szkolna). Jednak prawdopodobnie już w październiku zostanie utworzony trzeci kierunek - wokalistyka. A po usamodzielnieniu się?

- Może zaproponujemy taki kierunek, jaki na razie ma w swojej ofercie tylko warszawska Akademia Muzyczna, czyli taniec - zastanawia się prof. Sokołowski. - A może zaczniemy kształcić muzyków dla Cerkwi prawosławnej, bo obecnie kształcimy już organistów dla Kościoła katolickiego. Ciekawą propozycją może też okazać się jazz jako specjalizacja.

**(dona)**

### DYŻUR WE „WSPÓŁCZESNEJ"

Jeśli macie Państwo pytania czy wątpliwości, dotyczące prawa pracy, możecie porozmawiać z prawnikiem z Okręgowego Inspektoratu Pracy w Białymstoku, który już jutro (26 stycznia) będzie pełnić dyżur w redakcji „Gazety Współczesnej".

Jutro, w godz. 11-12 do Państwa dyspozycji będzie bezpłatna infolinia:

**0 800 127 067**

REKLAMA

PMB-MARKET
NAJLEPSZA CENA W MIEŚCIE!
Karczek wieprzowy b/k*
tylko 11,99 zł/kg
PMB *Oferta ważna do wyczerpania zapasów
D23805gwbh
SIEĆ SKLEPÓW PMB MARKET ZAPRASZA NA ZAKUPY !!!!

**To my utrzymujemy suwalskiego parlamentarzystę, właściciela dobrze prosperującej firmy!**

# Sęk(acze) posła Zaworskiego

**Jan Zaworski, poseł z Suwałk, co miesiąc bierze poselskie uposażenie – ok. 10 tys. zł brutto. Jednocześnie prowadzi własną firmę „Janza", znaną w całym województwie podlaskim. Sam przyznaje, że można by się z niej utrzymać. Poseł jednak wykazuje, że jego działalność gospodarcza nie przynosi zysków, dzięki czemu prawo zezwala mu na pobieranie poselskiej pensji.**

Jan Zaworski, zanim został posłem, utrzymywał się z działalności firmy. Po zakończeniu kadencji też tak będzie. Teraz jednak pobiera poselską pensję, choć jego firma ma się dobrze.

W Sejmie panuje prosta zasada: uposażenie przysługuje tym parlamentarzystom, którzy nie mają innych dochodów.

- Nie pobierałem pensji, dopóki pracowałem jako burmistrz jednej z dzielnic Warszawy. Dopiero gdy odszedłem z tego stanowiska, uposażenie zaczęło mi przysługiwać - mówi Jarosław Zieliński, poseł PiS z Suwałk. Pensji nie pobiera także Edmund Borawski, poseł PSL i prezes „Mlekpolu". Zupełnie inaczej postępuje Jan Zaworski, właściciel firmy, dobrze znanej nie tylko na Podlasiu. „Janza" jest bowiem producentem sękacza, sprzedawanego nie tylko w Polsce, ale i za granicą - do USA co miesiąc wysyłane są tony tego ciasta. Mimo to firma wykazuje, że ma ujemny wynik działalności.

- Wszystko jest zgodne z prawem, wiele polskich firm ma przecież ujemne wyniki - tłumaczy Jan Zaworski. - Co nie znaczy, że z „Janzą" dzieje się coś złego. Zatrudniamy określoną liczbę ludzi, inwestujemy, rozwijamy się.

- Czy gdyby pan nie był posłem, mógłby się pan z tej firmy utrzymać? - pytam Jana Zaworskiego.

- Mógłbym, tak jak to robiłem wcześniej i będę robił po zakończeniu kadencji - odpowiada. - To, co robię, jest zgodne z przepisami. A czy to jest etyczne czy nie, niech pani sama oceni. Ja wiem, że jestem czysty - dodaje.

Poseł Zaworski nie wstydzi się też tego, że w ub.r. skorzystał z ulg podatkowych i dzięki temu z jego uposażenia przez kilka miesięcy nie potrącano zaliczki na poczet podatku. Dostawał więc wyższą pensję niż pozostali parlamentarzyści!

- To jest zgodne z prawem - zapewniono nas w Urzędzie Skarbowym w Suwałkach.

Co do tego, że zachowanie Zaworskiego jest nieetyczne, nie ma wątpliwości Jarosław Kaczyński, przewodniczący sejmowej Komisji Etyki Poselskiej:

- To jeden z bardziej drastycznych przypadków, którym się zajmujemy. Poseł pobiera pensję, prowadząc duże przedsiębiorstwo i jeszcze skutecznie domaga się, by mu obniżyć podatek od tej pensji. To trzeba ukrócić!

Niestety, komisja etyki ma ograniczone możliwości. Dopóki Jan Zaworski będzie wykazywał ujemny wynik działalności swojej firmy, dopóty my, obywatele, będziemy go utrzymywać.

**Anna Mierzyńska**

### Pytanie dnia

**Czy posłowie, którzy są w stanie utrzymać się bez poselskiej diety, powinni ją dostawać?**

Na Państwa opinie czekamy pod bezpłatnym nr. telefonu 0800 127 067, adresem e-mail: studio@wspolczesna.pl i na naszym forum internetowym: www.wspolczesna.pl

### KOMENTARZ

## Tego się nie da usprawiedliwić

Ja także nie mam wątpliwości, że zachowanie posła Zaworskiego jest nieetyczne – choć zapewne zgodne z prawem. Przepisy jednak to nie wszystko. Pewnych rzeczy po prostu nie wypada robić. Jedną z nich jest pobieranie z budżetu państwa pensji, choć ma się własną, dobrze prosperującą firmę. Przecież budżet państwa to nic innego jak nasze własne pieniądze! Z nich właśnie korzysta Jan Zaworski, nie wstydząc się tego wcale.

Sprawa jest tym bardziej bulwersująca, że pan poseł nie może pochwalić się dużą aktywnością w Sejmie. Przez cały 2004 r. wypowiedział się zaledwie siedem razy. Gdyby był aktywny, działał na rzecz województwa, to może tę jego pensję dałoby się jeszcze jakoś usprawiedliwić. Ale w tej sytuacji?!

**Anna Mierzyńska**

jk

## KARTKA Z KALENDARZA

**26**

**STYCZNIA 2005**
**26. DZIEŃ ROKU**

**ZŁÓŻ ŻYCZENIA:**
**Tymoteuszowi, Tytusowi**

WSCHÓD 7.20 ZACHÓD 16.00

**1521** – obrona Olsztyna przed wojskami krzyżackimi, pod bezpośrednim dowództwem Mikołaja Kopernika;
**1564** – bitwa pod Ułą, w której Litwini rozbili wojska moskiewskie;
**1699** – traktat w Karłowicach pomiędzy Polską, Austrią, Wenecją a Turcją; do Rzeczpospolitej wróciła lewobrzeżna Ukraina zajęta przez Turcję w 1672 roku;
**1736** – abdykacja Stanisława Leszczyńskiego;
**1788** – założenie pierwszej australijskiej osady – Sydney; w rocznicę tego wydarzenia obchodzone jest święto narodowe Australii;
**1880** – urodził się Douglas MacArthur, generał, dowódca amerykańskich sił okupacyjnych w Japonii po II wojnie światowej;
**1924** – zmiana nazwy miasta Piotrogród na Leningrad;
**1934** – zawarto polsko-niemiecki pakt o nieagresji wypowiedziany jednostronnie przez Niemcy w kwietniu 1939 roku;
**1997** – Adam Małysz wygrał zawody Pucharu Świata w Hakubie.

## POGODA

***DZIŚ.*** *Początkowo w dzień większe przejaśnienia, później pochmurno. Po południu lokalnie niewielkie opady śniegu, a nocą śnieg może popruszyć w całym regionie.*

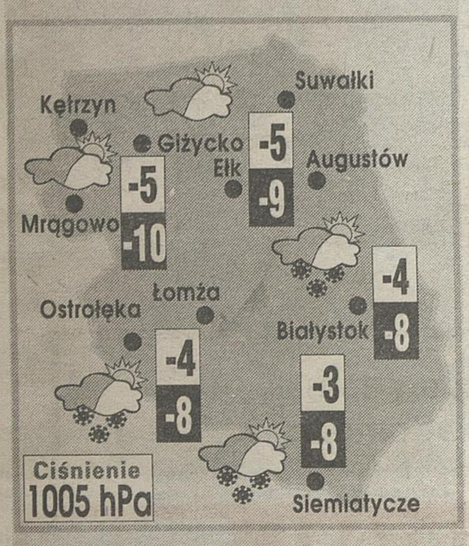


***JUTRO.*** *Pochmurno z opadami śniegu, miejscami – zwłaszcza na wschodzie regionu – opady dość intensywne.*

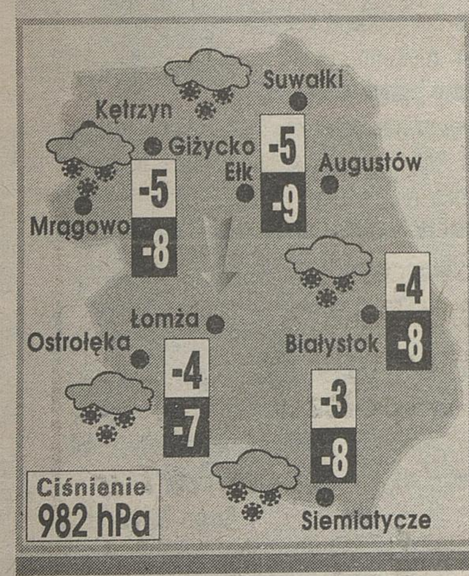


## DOWCIP ZA DYCHĘ

*Po zaślubinach:*
*– Muszę ci się przyznać, że kłamałem, kiedy mówiłem ci, że się z tobą nie żenię dla majątku.*
*– Szczerość za szczerość. I ja kłamałam, że mam znaczny posag.*

*– Cześć stary! Słyszałem, że się ożeniłeś.*
*– Tak.*
*– To musisz być szczęśliwy!*
*– Muszę...*

*W autobusie starsza pani ustępuje miejsca skinowi i wzdycha:*
*– Biedne dziecko, nie dość, że w butach ortopedycznych, to jeszcze po chemioterapii.*

**Nadesłała: Anastazja Pokało z Białegostoku**

*Kierowca pędzącego audi dogania kierowcę mercedesa i woła:*
*– Błotnik się panu telepie!*
*– Nie słyszę!*
*– Błotnik się panu telepie!*
*– Nie słyszę!*
*– Błotnik się panu telepie!*
*– Nie słyszę, bo mi się błotnik telepie!*

**Nadesłała: Jolanta Boguszewska z Kamieńczyka Wielkiego**

Czekamy na Wasze żarty! W konkursie raz w tygodniu (w piątki) wybieramy najlepszego kawalarza i przesyłamy mu 10 zł.

# Czy but jest głupi?

## PYTANIA NIEROZSĄDNE

Wątpliwość ta nasunęła nam się w związku z powszechnie wyrażaną opinią o różnych osobach, które ze względu na ich głupotę porównuje się właśnie do buta. Czy on rzeczywiście na takie traktowanie zasługuje? Z tym pytaniem zwróciliśmy się do specjalistów z Zakładu Naprawy Obuwia „U Jacka". Ci zaś jednogłośnie stwierdzili, że to pomyłka i niesłusznie przypisuje się butom właściwość (tj. głupotę), którą wcześniej wykazali się ich konstruktorzy. Za przykład niech posłuży ponad 12-centymetrowy obcas koloru krwistoczerwonego, który odłamał się od kozaka tej samej barwy.

– Obcas się złamał, a my teraz nic nie możemy zrobić, bo takie obcasy robione są do konkretnego modelu, nie ma ich na zamianę – tłumaczy pan Henryk.

Buty zatem głupie raczej nie są, ale za to często są dziwne. I nie chodzi tu tylko o ich wymyślny wygląd.

– Dziwne to są chińskie albo tajlandzkie. Chińczycy nie potrafią robić butów dla nas, bo u nich inny klimat jest, oni inaczej chodzą – tłumaczy pan Czesław i dodaje, że takie buty choć tanie, to jednak służą właścicielowi krótko. A naprawa np. „papierowego" obcasa czy podeszwy kosztuje więcej niż cały but.

Choć to może wydać się dziwne, to – jak mówią nasi specjaliści – są również buty dla... oka. To znaczy ładnie wyglądają, ale chodzić w nich się nie da.

– Bo teraz konstruktorzy już nie zwracają uwagi na to, żeby obcas pasował do kopyta, tylko mają jakiś obcas, kopyto i robią tak, żeby było ładnie, a potem panie przychodzą i mówią, żeby coś im z tym zrobić, bo chodzić w butach nie mogą – wyjaśnia pan Czesław.

Bywają też buty złośliwe. I z takim spotkali się w swoje karierze panowie Henryk i Czesław. W takich butach nawet jak po raz siódmy najlepszym klejem przyklei się obcas, to za kilka tygodni i tak, po raz ósmy, klientka przyniesie but do naprawy. **(ada)**

**Jeżeli po głowie chodzi Ci jakieś pytanie, na które nie znasz odpowiedzi i nie wiesz kogo zapytać, zwróć się do nas. Na pytania niekoniecznie rozsądne czekamy pod adresem piotrus@wspolczesna.pl lub „konwencjonalnym" adresem redakcji. Postaramy się zaspokoić ciekawość najbardziej dociekliwych Czytelników.**

## FOTKI Z DNA SZUFLADY

*Maleństwo na zdjęciu to moja prababcia, urodzona w roku 1910. Zdała ona maturę przed wojną i pracowała jako naczelnik Poczty Polskiej w Zambrowie. W swoim zbiorze posiadam wiele cennych pamiątek, które są dowodem na dostatnie życie mojej rodziny w czasach przedwojennych. Fotografię nadesłała Halina Łapińska z Zambrowa.*

*Nasz konkurs fotograficzny trwa. Aby wziąć w nim udział, wystarczy nadesłać nam zdjęcia, na których utrwalono zabawne sytuacje sprzed lat. Raz w tygodniu nagradzać będziemy autora najlepszej – naszym zdaniem – fotografii. Autorzy zdjęć, którzy chcieliby je odzyskać, powinni to wyraźnie zaznaczyć i podać adres zwrotny. Redakcja odeśle fotografie.*

***Uwaga, najciekawsze zdjęcia, które prześlecie Państwo na nasz konkurs, trafią do Muzeum Podlaskiego w Białymstoku, gdzie zostaną zarchiwizowane.*** *Pomoże to wzbogacić wiedzę o regionie, a być może w przyszłości pozwoli także na zorganizowanie wystawy.*

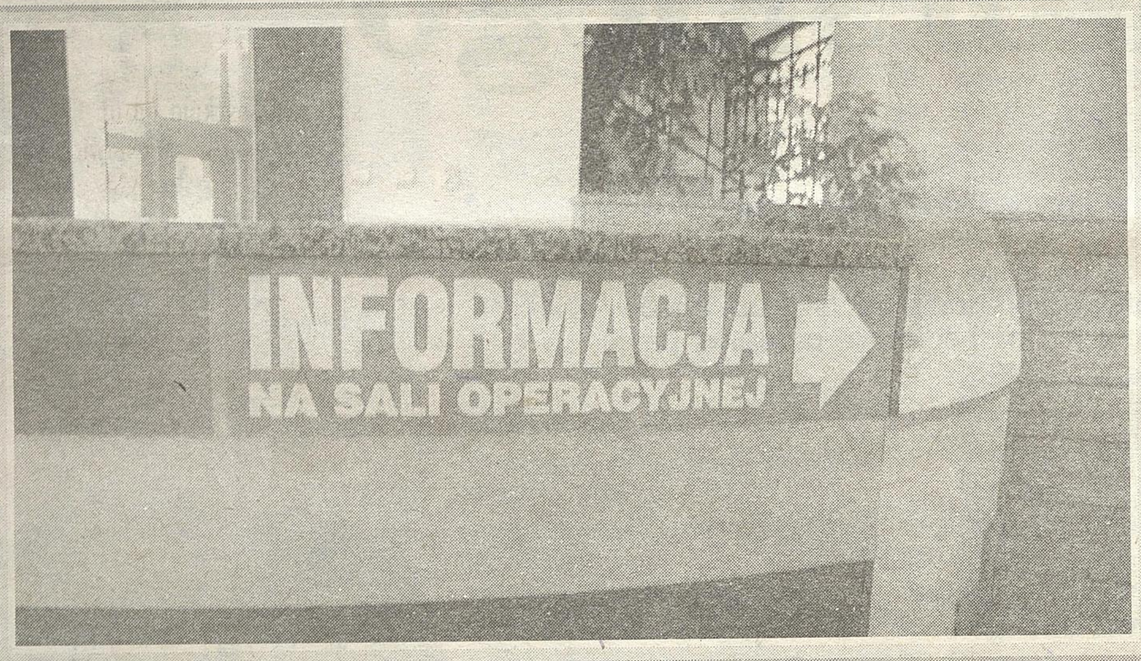


A. Ludwiczak

Taki szyld można zobaczyć w holu siedziby Narodowego Funduszu Zdrowia w Białymstoku. Nic dziwnego, że ze służbą zdrowia jest krucho, skoro informacji udzielają tam na salach operacyjnych. Chirurg przy tym musi baczyć, by mu ręka nie drgnęła przy co bardziej natarczywych petentach.

NA DRUGIE ŚNIADANIE
**Adres:** „Gazeta Współczesna", ul. św. Mikołaja 1, 15-950 Białystok
**Telefon:** (0-85) 748-74-74
**E-mail:** piotrus@wspolczesna.pl

**Czy bliska jest era sprawiedliwości i harmonii?**

# Zmierzch czasu Ryb, świt Wodnika

**Święty zachwyt i święte oburzenie – rzadko które pojęcie w naszych czasach wywołuje tak skrajne emocje jak Era Wodnika. Aż dziw bierze, bo ono samo w sobie jest znakiem pokoju, miłości, harmonii i sprawiedliwości.**

Pojęcie Ery Wodnika zwykło się łączyć głównie z ideologią ruchu New Age. Obie nazwy są często traktowane zamiennie. Stąd może cały ciąg nieporozumień: kto bowiem ruchem tym się fascynuje, temu Era Wodnika jest bliska; kto z tym ruchem walczy, ten i samego Wodnika uznaje za wroga.

### Gwiazdy prowadzą ludzkość

Bez względu jednak na interpretacje, wszelkie kwestie związane z Erą Wodnika swój początek mają w gwiazdach. Już w starożytności ustalono związek czasu ziemskiego z astrologicznym. Uważano, że każdy znak zodiaku łączy się z określonym czasem w historii ludzkości, a zależność ta wynika z faktu, że Słońce „przesuwa" się stopniowo z jednego znaku na drugi. Jego pełne „okrążenie" wzdłuż niebieskich konstelacji trwa ponad 26 tys. lat, obecność w jednym znaku – ok. 2160 lat. Po Erze Byka nastąpiła Era Barana, później zaś kończąca się właśnie Era Ryb.

Ślady symboliki astralnej pojawiały się już w dawnych czasach. Ok. 2 tys. r. p.n.e. faraonowie egipscy zmienili tytuły, odrzucają imię Menhuhotep (Mentu albo Montu znaczy byk), a przybierają imię Amenemhat, Amenhotep (Amen, czyli baran). Wtedy bowiem Słońce ze znaku Byka „przesunęło" się w znak Barana.

### Czas obfitości

Choć nadejście Ery Wodnika już ogłoszono, to jednak kierując się astrologicznym rachunkiem, widać, że jego czas jeszcze nie nadszedł – chociaż Słońce wyraźnie chyli się ku niemu. Dawniej uważano, że właśnie ten okres przejścia to czas wielkich zaburzeń atmosferycznych, trzęsień ziemi, powodzi. Czyżby ostatnie wydarzenia w Azji były potwierdzeniem tego, że Wodnik się zbliża? Jeśli tak, to nie pozostaje nam nic innego, jak tylko cieszyć się – Era Wodnika kojarzona jest bowiem z harmonią i sprawiedliwością.

– Podczas gdy Era Ryb była okresem wielkiej nędzy i niezliczonych wojen, Era Wodnika będzie czasem obfitości, czego symbolem jest właśnie mityczna postać Wodnika – młodego Ganimedesa, który wylewa z dzbana strumień wody – tłumaczy Teresa Osorio Goncalves na łamach „L`Osservatore Romano", przywołując pisma Paula Le Coura.

I właśnie do takiego znaczenia Ery Wodnika odwołują się zwolennicy New Age. Nie trzeba jednak być wyznawcą „nowej wiary", by zainteresować się wpływem tego zodiakalnego młodzieńca na nasz los. Współczesne obserwacje i wyliczenia astrologiczne dość zgodnie twierdzą, że zbliża się dobry czas.

– Nie widać poważnych zagrożeń w rodzaju religijnych lub ideologicznych wojen, napięć i prześladowań. Nie widać atmosfery sprzyjającej budowaniu sztywnych struktur, poglądów i ideologii. Prawie nieobecny wpływ Merkurego świadczy o tym, że będzie to raczej epoka serca, niż rozumu, i wiary raczej niż intelektualnej krytyki – tłumaczy Wojciech Jóźwiak w komentarzu do zachodzących na niebie ruchów gwiazd. **(ada)**

**W przeddzień obchodów 60. rocznicy wyzwolenia obozu w Auschwitz publikujemy fragmenty wspomnień Szamaja Kizelsztejna. Jest on jednym z niewielu białostoczan, którzy przeżyli Oświęcim.**

# Brama do śmierci

Ryki SS-manów i szczekanie psów, czujne spojrzenie bezwzględnego dr. Mengele podczas selekcji i widoczne o zmroku płomienie krematorium. Selekcja, łaźnia i numer: B. 1968. Od tej chwili Szamaj Kizelsztejn, białostocki Żyd przestał być człowiekiem, a stał się numerem, jednym z tysięcy na liście obozowej KL Auschwitz-Birkenau.

Latem 1944 r. grupa więźniów z obozu Bliżynie została załadowana do wagonu towarowego. Szamaj Kizelsztejn rozpoczął kolejny etap swojej drogi przez mękę: od białostockiego getta, przez plac na Pietraszach, gdzie odbywał się załadunek, obóz śmierci w Majdanku, przez Bliżyn, prosto do bramy z napisem „Arbeit macht Frei" w obozie koncentracyjnym Auschwitz-Birkenau.

- Padł rozkaz „Naprzód" i popędzono nas w kierunku krematoriów. Znajdowałem się w jednym z pierwszych szeregów. Myślałem sobie wtedy, że jeśli wprowadzą nas na podwórko pieców krematoryjnych, to jesteśmy straceni - pisze po latach S. Kizelsztejn.

Jednak SS-man poprowadził kordon więźniów dalej, do baraku. Pierwszej nocy nikt nie zmrużył oka. Z baraku doskonale widoczne były piece krematoryjne.

- Myśleliśmy, czy jesteśmy w kolejce do płonących pieców?

Ich widmo towarzyszyło więźniom przez cały czas. Co wieczór, podczas apelu, odbywała się selekcja. Ofiary od razu odprowadzano do krematorium. W ciągu doby w trzech piecach można było spalić 340 osób.

Po niektórych śmierć przyszła szybciej. Jednego z pierwszych dni w obozie w Auschwitz młody Żyd podczas kontroli zachwiał się. SS-man natychmiast go spoliczkował, chłopak upadł na ziemię. Niemiec położył na jego szyi gruby kij, stanął na jego końcach i zaczął się huśtać - do momentu, aż chłopak przestał dawać oznaki życia.

Równie bezwzględnym oprawcą był głód. Nie mogła go uciszyć porcja gliniastego chleba, zupa z brukwi, czy gorzka kawa.

- Człowiek by jadł ciężką gliniastą ziemię, gdyby to było możliwe - wspomina Szamaj Kizelsztejn.

Kolejny poranny apel i selekcja. Dr Mengele i dwóch Niemców spisało numery z rąk 40 więźniów. Te „numery" załadowano na samochód ciężarowy z napisem „Farben Industrie Buna". To był kolejny, jeszcze nie ostatni, przystanek Szamaja Kizelsztejna: obóz w Bunie. Wyzwolenia doczekał w obozie w Ordruff.

W ub.r., w Izraelu, Kizelsztejn obchodził swoje 80. urodziny:

- Noszę ze sobą bagaż cierpień, od którego już nigdy się nie uwolnię. Lecz przy każdej okazji będę o nim opowiadał, aby upamiętnić nasze stracone rodziny i braci Izraela.

**Anna Danilewicz**

**Przygotowując artykuł, korzystałam ze wspomnień S. Kizelsztejna pt. „Przebieg ocalenia"**

**60. ROCZNICA WYZWOLENIA OBOZU KL AUSCHWITZ** – uroczystości w Oświęcimiu rozpoczną się w czwartek o godz. 14.30. Swój udział w nich zapowiedziały delegacje rządowe co najmniej 35 państw, prezydenci Francji, Izraela, Rosji, Niemiec. Główne obchody odbędą się przed pomnikiem Pamięci Narodów w Brzezince.

**W LATACH 1940-1945 NAZIŚCI DEPORTOWALI DO AUSCHWITZ:**
- 1,1 mln Żydów;
- 150 tys. Polaków;
- 23 tys. Romów;
- 15 tys. sowieckich jeńców wojennych;
- kilkanaście tysięcy więźniów innych narodowości.

Zdecydowana większość z nich zginęła w obozie. Wyzwolenia 27 stycznia 1945 r. doczekało zaledwie ok. 7,5 tys. więźniów.

**Szamaj Kizelsztejn** urodził się w Białymstoku 19 grudnia 1924 r. Jego ojciec był włókniarzem. Szamaj miał dwoje rodzeństwa, siostrę Minę i brata Mosze. Początkowo jego rodzina mieszkała na ul. Czystej, potem na Mickiewicza. Uczył się w żydowskim gimnazjum, później w szkole zawodowej. Krótko przed wybuchem wojny rozpoczął pracę w fabryce włókienniczej. 1 sierpnia 1941 r., razem z 60 tys. białostockich Żydów, został zamknięty w getcie. Przebywał tutaj do jego likwidacji w sierpniu 1943 r. Następnie trafił do obozu w Majdanku, potem do Bliżyna, Oświęcimia, Buna w Austrii i do Ordruff na południu Niemiec. Tam też doczekał wyzwolenia, 5 maja 1945 r. Rok później wyemigrował do Izraela. Osiedlił się w Kiriat Białystok, miasteczku zbudowanym przez Żydów z Białegostoku.

**Firma Cherrwood wstrzymała produkcję**

# Strach w Supraślu

200 pracowników firmy Cherrwood Industry w Supraślu żyje w stanie niepewności. Do dziś nie dostali całości wypłaty za grudzień. Produkcja została wstrzymana, bo Zakład Energetyczny odciął prąd spółce, która od kilku miesięcy nie reguluje rachunków.

- Na początku stycznia dostaliśmy dopiero wypłatę za listopad i po 200 zł za grudzień. Teraz nie wiemy, co robić - mówi jeden z pracowników.

Sytuacją zaniepokojone są też władze Supraśla.

- To tragedia - mówi Wiktor Grygiencz, burmistrz Supraśla. - Nie wiem, co to będzie, jeżeli tyle ludzi straci pracę. Poza tym ucierpi na tym budżet gminy. Rocznie firma płaciła ok. 160 tys. zł podatku. Ale od kwietnia ubiegłego roku nie zapłaciła ani grosza.

Spółka Cherrwood Industry nie reguluje też zobowiązań wobec ZUS-u. Właścicielem tej firmy jest Sam Awny. Do niego należy również białostocka huta szkła Biaglass oraz firma Pinewood z Augustowa, w której produkcja także została wstrzymana kilka miesięcy temu. Powód? Odcięcie prądu przez Zakład Energetyczny, wobec którego nie zostały uregulowane płatności za prąd.

Wczoraj nie udało się nam skontaktować z właścicielami firmy Cherrwood. Do tematu wrócimy.

**(ap)**

GAZETA współczesna
Chcesz dać reklamę?
ZADZWOŃ
Białystok, tel. (085) 748-74-30
Bielsk Podlaski, tel./fax (085) 730-67-86
Hajnówka, tel./fax (085) 682-59-89
Sokółka, tel. (085) 711-41-89

**Śledztwo w sprawie katastrofy szybowca umorzone ostatecznie**

# To był ostatni zakręt

- Życie człowieka liczy się mniej niż kartka papieru - skomentowała matka Grzegorza Matwiejewa, który w czerwcu 2003 r. zginął w katastrofie szybowca. Ojciec chłopca wyszedł z sali sądowej, trzaskając drzwiami.

Wczoraj Sąd Rejonowy w Suwałkach rozpatrywał zażalenie Anny Matwiejew na postanowienie prokuratury o umorzeniu śledztwa w sprawie wypadku sprzed półtora roku. Pełnomocnik pokrzywdzonej podnosił, że w trakcie postępowania nie zgromadzono pełnego materiału dowodowego. Z akt wyłączono materiały, z których wynikało, że w Aeroklubie Suwalskim fałszowano część dokumentacji, dotyczącej szkolenia kursantów.

Anna Matwiejew domagała się wznowienia śledztwa i ukarania współwinnych tragedii. Sąd nie podzielił jej argumentacji. Wprawdzie zauważył, że wyłączenie do osobnego postępowania sprawy przerabianych dokumentów, prawomocnie już umorzonej, mogło być błędem, ale winę za katastrofę - uznał - ponosi wyłącznie instruktor, który zginął razem z Grzegorzem Matwiejewem.

- Jednoznacznie wynika to z ekspertyzy Państwowej Komisji Badania Wypadków Lotniczych, na której opierała się prokuratura. Zawinił człowiek. Szybowiec wytracił prędkość i nie zdołał wyjść z czwartego z kolei zakrętu - uzasadniał sąd.

Jak informowaliśmy, do katastrofy szybowca doszło 23 czerwca 2003 r. Puchacz wystartował o godz. 11.44, rozbił się kwadrans później przy podchodzeniu do lądowania, zaledwie 300 m od lotniska. Zginęli Tadeusz A., 44-letni instruktor i Grzegorz Matwiejew, 17-letni kursant.

Matka chłopaka nie kryła rozgoryczenia po wczorajszym postanowieniu sądu.

- Komu zależy, żeby winni nie ponieśli kary? Prokuratura od początku robiła wszystko, żeby jak najszybciej pozbyć się kłopotu i zatuszować sprawę. Teraz podobnie postąpił sąd. Czy jest w tym kraju sprawiedliwość - pytała.

Od postanowienia sądu nie przysługuje odwołanie. **(yes)**

D147105gwbo
Z wielkim smutkiem
przyjąłem wiadomość
o śmierci
JANA
NOWAKA-JEZIORAŃSKIEGO
Odszedł prawy człowiek,
wybitny Polak.
Opuścił nas patriota,
bezwarunkowo oddany Ojczyźnie.
Żegnam męża stanu
o niespożytej energii
i wielkiej mądrości,
który przez życie kroczył niezłomnie,
wierny zasadom,
a nade wszystko Polsce.
Rodzinie zmarłego
składam wyrazy współczucia
Ryszard Tur
Prezydent Miasta Białegostoku

## OPINIE CZYTELNIKÓW

● **Tadeusz, mieszkaniec osiedla Leśna Dolina w Białymstoku:**
*– Pisaliście o kierowcy, który miał 1 promil alkoholu w wydychanym powietrzu i w takim stanie chciał wieźć dzieci ze szkoły na wycieczkę. Ten człowiek od razu stracił prawo jazdy i został wyrzucony z trzaskiem z pracy. Tymczasem posłowie, senatorowie czy prezesi jeżdżą po pijanemu i nikt ich z pracy nie wyrzuca. Przecież ci ludzie powinni być czyści i świecić przykładem. Oni jednak mają tak dużo przywilejów i je skrzętnie wykorzystują, a w zamian nic nie robią dla zwykłych ludzi. W jakim kraju żyjemy? Karze się szarych obywateli, podczas gdy prominenci są złodziejami, a nie ponoszą z tego powodu żadnych konsekwencji. Piszcie jak najwięcej o aferach i o tych na wysokich stanowiskach, którzy bezkarnie grabią nasz kraj!*
(KP)

● **Henryk Jakowiak z Białegostoku:**
*– Napis „do wynajęcia" pojawia się na wielu lokalach, bo firmy padają. I na części taki napis pozostaje długo, jako że nie ma chętnych na wynajem. Zwłaszcza na obrzeżach miasta, gdzie nie tak łatwo o klientów jak w śródmieściu. Tymczasem podatek od metra kwadratowego wszędzie jest taki sam. W centrum właściciel może wynająć lokal za wyższą stawkę niż podatek, wynoszący 18 zł, a na peryferiach dobrze, jak uda się za 8 zł. Apeluję do radnych, aby utworzyli jakieś zróżnicowane strefy podatkowe.*

● **Lokator z Białegostoku:**
*– Bardzo dobrze, że „Gazeta" poruszyła temat kradzieży wody z kranu i nazwała ten proceder tak, jak na to zasługuje. Ci, którzy czerpią z niego korzyści, mówią o „oszczędzaniu", a to przecież zwykłe złodziejstwo, wyciąganie pieniędzy z kieszeni sąsiada: odczyt z głównego licznika wykazuje niedobór, który muszą pokryć wszyscy lokatorzy domu. Boję się tylko, że takie publikacje nauczą osoby dotąd jeszcze niezorientowane, że z wodą można kombinować za pomocą magnesu, co jest skuteczniejsze niż łapanie „po kropelce".*
(a)

● **Mieszkaniec wsi Bilwinowo:**
*– W okolicy miejscowości, w której mieszkam, znajduje się właściwie jedyna droga dojazdowa do naszej wsi i czterech innych, która jest po prostu w fatalnym stanie. Niedługo lepiej będzie ją omijać niż tamtędy przejeżdżać. Na wszelkie prośby powiat ma tylko jedną odpowiedź – nie ma pieniędzy. Co prawda w ubiegłym roku była równarka, ale to załatwiło sprawę tylko na krótki czas. Jedyny odpoczynek dla nas, to kiedy jest prawdziwa zima i napada śniegu, który się ubije. Wtedy się najlepiej przejeżdża. Ale w tym roku zima nie dopisała.*

● **Czytelnik z Suwałk:**
*– Chciałbym się wypowiedzieć w sprawie badań wymaganych od osób, które chcą kupić broń. Nie rozumiem, dlaczego niektórzy są z nich zwolnieni. Czy myśliwy lub gajowy to jakiś inny człowiek? To machlojstwo. Badanie niech będzie, ale dlaczego ono kosztuje aż 400 zł? Za połowę tej sumy można już kupić broń gazową. Uważam, że to bezczelne ściąganie pieniędzy.*
(sm)

## EKSPRESEM

Wczoraj w Nieckach, w gminie Turośń Kościelna, kobieta kierująca peugeotem, na prostym odcinku drogi wpadła w poślizg i potrąciła idącego środkiem jezdni 90-letniego mężczyznę. Z urazem głowy trafił on do szpitala.
(a)

## TELEFON DYŻURNY

**0-800 127-067**

Dziś dyżuruje red. Anna Perkowska

**Obcokrajowcy pracują na Podlasiu na stanowiskach, na które trudno znaleźć polskiego pracownika**

# Wschód nie wybrzydza

Nauczyciel, prezes, dyrygent chóru, projektantka bielizny – w takich zawodach i na takich stanowiskach pracują w woj. podlaskim obcokrajowcy. Przeważają wśród nich obywatele zza wschodniej granicy, ale nie brakuje mieszkańców egzotycznych krajów.

Obcokrajowcy pracują na stanowiskach, na które trudno znaleźć pracownika polskiego. Dlatego np. przybysze ze Wschodu uczą np. języka angielskiego w mniejszych miejscowościach.

### Najwięcej ze Wschodu

W statystyce zdecydowanie przodują Białorusini (155 wniosków). Zainteresowanie pracą na Podlasiu wyrażają też Ukraińcy (49 wniosków), Rosjanie (17) oraz Ormianie (9).

– Obywatele ze Wschodu do tej pory zawsze byli najliczniejszą grupą chętnych do pracy u nas – tłumaczy Elżbieta Czurak, kierownik Wydziału Polityki Społecznej Podlaskiego Urzędu Wojewódzkiego.

Niemniej jednak zdarzają się sporadyczne przypadki egzotyczne, jak obywatel Syrii czy Izraela.

### Prezesi i projektantki

Obcokrajowcy pracują na Podlasiu głównie jako nauczyciele języka angielskiego (91 zezwoleń) w mniejszych miejscowościach oraz jako kadra kierownicza i członkowie zarządu spółek z kapitałem zagranicznym (51 zezwoleń), czy kierowcy jeżdżący na długich trasach. Na Podlasiu pracują jednak oprócz tego np. dwie zagraniczne gospodynie u księży katolickich, projektantki bielizny w firmie produkcyjnej, dyrygent chóru i artysta muzyk.

– Zanim wydamy pozwolenie, musimy widzieć, że na to stanowisko nie ma chętnych Polaków, albo nie mają oni odpowiednich kwalifikacji – mówi Czurak. – Taką opinię przedstawia nam urząd pracy, a pracodawca musi wykazać, że miał trudności ze znalezieniem odpowiedniego kandydata z naszego kraju.

Jest jednak kilka wyjątków. Obcokrajowcy nie mogą być zatrudniani np. jako sprzedawcy, do handlu obwoźnego, prostych prac w budownictwie czy przy produkcji, gdyż mogą je wykonywać Polacy.

Większość cudzoziemców, chcących pracować na Podlasiu, ma wyższe wykształcenie. Przeważnie są to też ci, którzy przebywają w Polsce od kilku lat i po raz kolejny starają się o przedłużenie pozwolenia.
(ew)

A. Zgliet

Mikołaj Malnawski (z lewej) i Iwan Kulesz z Białorusi pracują w Polsce od pół roku jako hutnicy szkła. Zostali zatrudnieni, gdyż na Podlasiu brakowało odpowiednich fachowców.
– W Polsce lepiej się żyje – tłumaczą decyzję o wyjeździe z Białorusi. – Pracuje się wprawdzie ciężej, ale jest lepsza organizacja pracy.

**250**

Tyle zezwoleń na wykonywanie pracy przez obcokrajowców wydał w ub.r. Podlaski Urząd Wojewódzki w Białymstoku

**Policja nic nie może zrobić handlarzowi narkotyków sprzedającemu nasiona konopi indyjskich**

# Maryśka dla kolekcjonerów

Choć hodowla konopi indyjskich jest w Polsce zakazana, można legalnie kupić i posiadać nasiona tych roślin.

Wszystko z powodu gapiostwa posłów, którzy nie zauważyli, że nasiona te wypadły ze spisu tzw. prekursorów do produkcji narkotyków. Oznacza to, że jeśli policjanci znajdą u narkotykowego dilera nasiona konopi, nie poniesie on żadnych konsekwencji prawnych.

– Z jednej strony nie każdy, kto ma zboże i drożdże, produkuje bimber – mówi kom. Jacek Dobrzyński, rzecznik prasowy Komendanta Wojewódzkiego Policji w Białymstoku. – Ale nasiona konopi indyjskich są potrzebne tylko do tego, żeby je zasiać i wyhodować roślinę, z której uzyskuje się marihuanę i której hodowla jest zakazana. Powinny więc znaleźć się na liście środków zakazanych.

Co roku w ramach akcji „Mak – konopie" podlascy policjanci likwidują dziesiątki upraw konopi. W większości przypadków ich uprawą trudnią się młodzi ludzie, choć nie zawsze udaje się schwytać ich na gorącym uczynku. Szczegółowe instrukcje hodowli konopi można znaleźć w Internecie. Jest też mnóstwo sklepów internetowych, które oferują nasiona różnych odmian tej rośliny. Jedne sklepy wabią klientów promocjami, inne zachwalają jakość oferowanego towaru. Niektórzy właściciele stron zaznaczają, że „nie ponoszą odpowiedzialności za niewłaściwe używanie nasion", a oferowany towar przeznaczony jest dla... kolekcjonerów.

– Powinno się zmienić zapis w ustawie – mówi Jarosław Zieliński, poseł PiS. – Tym bardziej że po marihuanę najczęściej sięgają dzieci i młodzież. Mój klub będzie o to wnioskował podczas dyskusji na temat zmian w ustawie, dotyczących legalizacji posiadania niewielkiej ilości narkotyków na swój użytek. Oczywiście jesteśmy przeciwko takiej legalizacji.
(jg)

Marihuana to narkotyk, będący mieszanką suszonych liści i kwiatów konopi (conabis sativa). Najbardziej aktywną chemicznie substancją w marihuanie jest THC, który u palącego narkotyk powoduje uczucie „haju". Osoba paląca marihuanę odczuwa stany lekkiej euforii, ogólne rozluźnienie, gadatliwość, wesołość oraz wzrost apetytu. Pojawiają się też zaburzenia koncentracji i spostrzegania. Długotrwałe zażywanie powoduje w mózgu podobne zmiany jak w przypadku zażywania innych narkotyków. Często palący mają słabsze osiągnięcia w szkole, kłopoty z pamięcią, są bardziej podatni na zachowania dewiacyjne.

**Błędy na etapie wytwarzania czterech leków**

# Wymień antybiotyk!

Duracef, Cefzil, Maxipime, Azactam – to antybiotyki, których produkcję i dystrybucję wstrzymał główny inspektor farmaceutyczny. Osoby, które mają któryś z tych leków wypisany na recepcie, powinny zgłosić się do lekarza i zmienić lek.

Nie ma jednak powodów do paniki. Antybiotyki nie są wycofane z obiegu, co oznacza, że nie stwierdzono ich szkodliwości.

– Wstrzymaliśmy obieg tych antybiotyków, ale nie wycofaliśmy ich z obiegu – twierdzi Zbigniew Niewójt, dyrektor Departamentu Nadzoru Głównego Inspektoratu Farmaceutycznego. – Taką procedurę stosujemy, jeżeli na etapie wytwarzania czy dystrybucji lekarstw są niezgodności z procedurami.

Teraz specjaliści zbadają, czy stwierdzone uchybienia wpłynęły na jakość leków. Może to potrwać ok. dwóch tygodni.

– Każda apteka powinna się podporządkować nakazom głównego inspektora farmaceutycznego i wstrzymać sprzedaż wyznaczonych leków – powiedział dr Grzegorz Kucharewicz, prezes Okręgowej Izby Aptekarskiej w Białymstoku. – Nie wiem jednak, jakie są powody wstrzymania dystrybucji tych antybiotyków.

Duracef, Cefzil, Maxipime i Azactam służą do leczenia wszelkiego rodzaju infekcji i zakażeń. Nie są to jednak produkty specjalistyczne, łatwo je więc zastąpić lekami, które mają podobne działanie.
(KP)

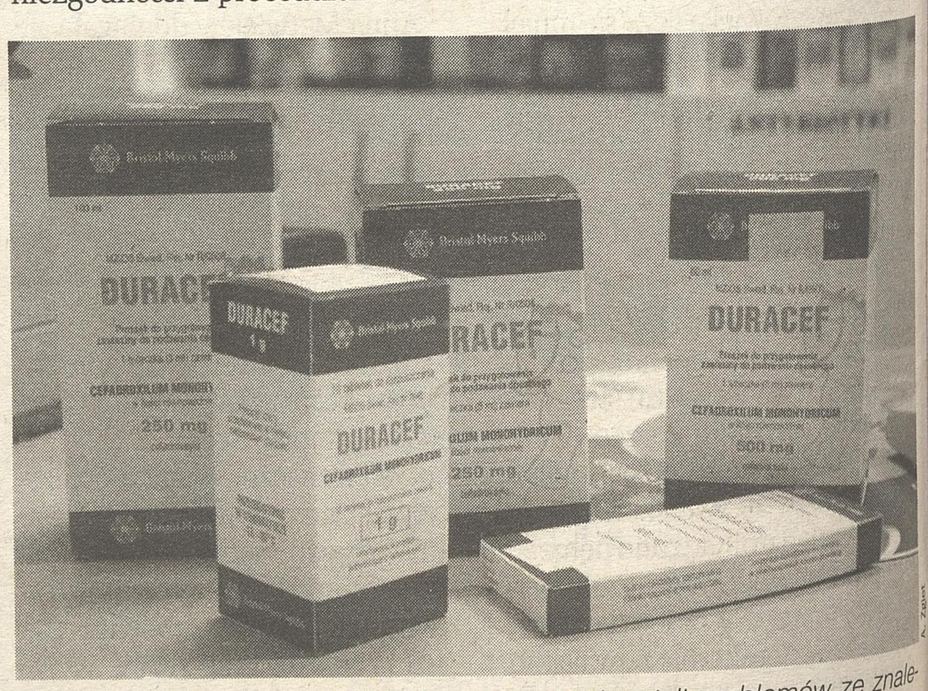


A. Zgliet

*Pacjenci, którym przepisano Duracef, nie będą mieli problemów ze znalezieniem jego odpowiednika*



bm/semi

### Teatr Dramatyczny przyjazny bezrobotnym

# Bilet tani jak barszcz

Tylko 2 zł – tyle obecnie kosztują bilety do Teatru Dramatycznego. Niestety, nie dla wszystkich. Mogą je kupić tylko osoby bezrobotne. Za te 2 zł będą one mogły obejrzeć każdy spektakl z repertuaru białostockiego teatru.

Do Białegostoku pomysł przyszedł z innych miast – Łodzi i Gdańska – gdzie takie supertanie bilety wprowadzono już jakiś czas temu. Teraz można je kupić także w kasie białostockiego teatru.

Takie tanie bilety dostanie każdy, kto przedstawi w kasie ważną legitymację ubezpieczeniową ze stempelkiem urzędu pracy lub ważną kartę aktywności zawodowej bezrobotnego.

– Jesteśmy już po konsultacjach z urzędem pracy, a zatem wiemy, jak to formalnie zorganizować – mówi Ewa Turek, kierownik Biura Obsługi Widowni Teatru Dramatycznego im. Aleksandra Węgierki. – Sami jesteśmy ciekawi, jak to wyjdzie w naszym mieście.

Tłumów na początku nikt się nie spodziewa. Jak mówi E. Turek, zasadniczym celem tej akcji jest przyciągnięcie do teatru ludzi, którzy ze względu na swoją sytuację życiową nie mogą w pełni uczestniczyć w życiu kulturalnym. Teraz być może częściej będą zasiadać w teatralnych fotelach.

– Jest przecież tylu młodych ludzi, którzy są bezrobotni, a którzy spragnieni są kultury. A może dzięki tanim biletom przyjdą też tutaj ludzie, którzy dotychczas w ogóle w teatrze nie byli? – dodaje.

Już niebawem na każdym piętrze Urzędu Pracy w Białymstoku bezrobotni znajdą informację o bieżącym repertuarze teatru, jak również o możliwości skorzystania z tanich biletów. **(ada)**

### Szefowa Wydziału Kultury z białostockiego magistratu stanie przed rzecznikiem dyscyplinarnym

# Za pałacyk tylko upomnienie

**Krystyna Damulewicz, naczelnik Wydziału Kultury Urzędu Miejskiego w Białymstoku, odpowie przed rzecznikiem dyscyplinarnym za nieprawidłowości w swoim wydziale, które ujawniła zakończona właśnie kontrola. Wydział sprawdzono dopiero po publikacjach prasowych, w których media zarzuciły pani naczelnik przyznawanie pieniędzy organizacji, którą kieruje jej mąż, oraz wynajmowanie Pałacyku Gościnnego w Białymstoku prywatnym firmom. Działalnością Krystyny Damulewicz zajmuje się także podlaska policja.**

– Nie stwierdzono w Wydziale Kultury żadnych nadużyć finansowych – podkreślał we wtorek na konferencji prasowej **Ryszard Tur**, prezydent Białegostoku. – Stwierdzono jednak pewne nieprawidłowości związane z rozdzielaniem dotacji dla organizacji pozarządowych.

Te nieprawidłowości to przede wszystkim błędy merytoryczne. W ofertach organizacji pozarządowych brakowało załączników i niezbędnych informacji, a rozliczenia docierały do Urzędu Miejskiego po terminie.

– Poza tym pani naczelnik akceptowała wnioski o dotacje Towarzystwa Kultury Teatralnej w Białymstoku, którym kieruje jej mąż. To było niewłaściwe i zostanie wyeliminowane – stwierdził prezydent.

Krystyna Damulewicz, szefowa Wydziału Kultury Urzędu Miejskiego w Białymstoku, wynajmowała Pałacyk Ślubów przy ul. Kilińskiego na pokazy produktów firmy Zepter, ale została za to tylko upomniana przez prezydenta

A. Zgiet

Kontrola nie dotyczyła kwestii najbardziej bulwersującej opinię publiczną, czyli wynajmu Pałacyku Gościnnego. Wiadomo bowiem, że K. Damulewicz wynajmowała go firmie Zepter i nie poinformowała o tym prezydenta.

– Rozmawiałem o tym z panią naczelnik. Udzieliłem jej ustnego upomnienia. Sprawę pałacyku rozwiążemy jednak w ciągu tygodnia, bo przygotowany jest już regulamin jego wynajmu – zapewniał prezydent.

Mimo niestwierdzenia podczas kontroli poważnych naruszeń prawa, prezydent chce wyciągnąć konsekwencje służbowe wobec Krystyny Damulewicz. Jej sprawą ma się zająć rzecznik dyscyplinarny urzędu. To on zdecyduje, czy ukarać panią naczelnik i w jaki sposób. Do wyboru ma naganę, przeniesienie na niższe stanowisko lub zwolnienie z pracy.

Działalność Krystyny Damulewicz sprawdza także podlaska policja:

– Informacje docierają do nas z różnych stron, obecnie prowadzimy czynności operacyjne. W niedługim czasie policjanci zapoznają się z protokołem pokontrolnym pana prezydenta – mówi kom. **Jacek Dobrzyński**, rzecznik prasowy Komendy Wojewódzkiej Policji. – Dopiero po zweryfikowaniu wszystkich informacji będziemy mogli jasno wysunąć wnioski, czy doszło do przestępstwa.

**(ka)**

### Pomniki czy nagrobki? – zastanawiają się radni

# Dwa metry granitu

Dwa dwumetrowe krzyże chcą odtworzyć w Białymstoku miejscy radni. Odtworzyć, bo już kiedyś one istniały – upamiętniały miejsca pochówku legionistów z 1920 r. I choć radni są dość zgodni co do tego, że trzeba je postawić, to jednak na wczorajszej sesji przez dłuższy czas nie mogli dojść do porozumienia, czy będą one pomnikami, czy nagrobkami.

– To sprawa polityczna – podkreśla Krzysztof Sawicki, wiceprezydent Białegostoku. Nie chodzi tu bowiem tylko o spór nazewniczy. W zależności od tego, czy krzyże potraktuje się jako pomniki, czy jako nagrobki, to inna będzie procedura odbudowywania ich. Jak wyjaśnia K. Sawicki, skomplikowana w przypadku pomników, prosta – gdyby to były nagrobki. Końcowy efekt i tak będzie taki sam.

Radni jednak zdecydowali, że chcą pomniki i do programu wczorajszej sesji wprowadzili dodatkowy punkt obrad – przyjęcie uchwały intencyjnej w sprawie odbudowy krzyży.

**(ada)**

**CO TO ZA KRZYŻE?**

**Chodzi o krzyże, które postawiono w Białymstoku przed II wojną światową, dla upamiętnienia miejsc pochówku legionistów, którzy w 1920 r. wyzwalali Białystok. Jeden z nich znajdował się kilkadziesiąt metrów za obecnym skrzyżowaniem ul. Jana Pawła II i Hetmańskiej (w stronę ul. Jana Pawła II). Miały ok. 2 metrów wysokości, zbudowane były z granitu, otoczone drewnianym płotkiem. W latach 50. XX w. zostały zniszczone przez ówczesne władze. W 1980 r. udało się odbudować jeden z krzyży, przy ul. Zwycięstwa: znajdował się na nim napis, upamiętniający śmierć legionistów oraz orzeł w koronie. Po wybuchu stanu wojennego orła usunięto.**

### Podpalenie było przyczyną pożaru na ul. gen. Maczka

# To mogły być porachunki

To było podpalenie – wynika z ekspertyz sporządzonych przez specjalistów z laboratorium kryminalistycznego białostockiej komendy wojewódzkiej. Ogień został podłożony do kabiny cysterny z gazem, od niej zajął się znajdujący w pobliżu budynek usługowo-handlowy.

Pożar wybuchł w nocy z soboty na niedzielę. Spłonęła kabina ciężarówki oraz dach i pierwsze piętro budynku, do którego przylegał parking. Znajdował się tu m.in. sklep i magazyn rowerów. Straty spowodowane pożarem są olbrzymie – wstępnie oszacowano je na 2 mln zł. A mogły być jeszcze większe – strażakom udało się uratować parter budynku, na którym mieści się sklep meblowy i warsztat samochodowy. Uratowali też kilkanaście samochodów zaparkowanych przed płonącym budynkiem, trzy ciężarówki-cysterny, nie dopuścili też do wybuchu gazu znajdującego się w ich zbiornikach. Gdyby doszło do wybuchu, jego siła rażenia objęłaby pobliskie domy jednorodzinne. Zapewne nie obeszłoby się bez ofiar. Czy podpalacz zdawał sobie sprawę z tego, jak wielkie zagrożenie powoduje? Na to pytanie będą musieli odpowiedzieć policjanci z białostockiej komendy miejskiej, którzy prowadzą w tej sprawie postępowanie.

Na razie nie wiadomo, jakim motywem kierował się podpalacz rozlewając łatwo palną ciecz w ciężarówce i podpalając ją. Policja nie wyklucza, że tłem całej sprawy są jakieś porachunki lub chęć zemsty na właścicielu spalonej ciężarówki.

**(jg)**

### Urzędnicy kończą opracowywanie projektu zamknięcia Rynku Kościuszki

# Deptak tylko na wakacje

Najprawdopodobniej w czerwcu zostanie zamknięty całkowicie dla ruchu pojazdów Rynek Kościuszki.

– Trwają prace nad właściwym rozwiązaniem i przyjęciem do realizacji najlepszego projektu zamknięcia odcinka ulicy Lipowej, a właściwie Rynku Kościuszki od ul. Sienkiewicza do ul. Malmeda – wyjaśnia Ryszard Tur, prezydent Białegostoku.

– Zamknięcie tego odcinka dla ruchu wiąże się z przygotowaniem i realizacją wielu zadań – dodaje Krzysztof Sawicki, zastępca prezydenta miasta.

Zamknięcie dla ruchu Rynku Kościuszki spowoduje między innymi wprowadzenie dwukierunkowego ruchu na ul. Suraskiej, a także wyłączenie z ruchu ul. Zamenhofa na odcinku od ul. Białówny do Rynku Kościuszki.

– Konieczne będzie także zapewnienie dojazdu do hotelu Cristal – tłumaczy Krzysztof Sawicki. – Planujemy w tym celu objazd ulicami sąsiednimi.

Aby zamknąć Rynek Kościuszki, trzeba będzie również przeprogramować sygnalizacje świetlne, a także utworzyć nowe przystanki autobusowe, między innymi na ul. Częstochowskiej. Zostaną też zmienione trasy sześciu linii autobusowych: 2, 4, 5, 7, 21, 28. Konieczne będzie również zlikwidowanie blisko stu miejsc postojowych i przeniesienie postojów taksówek.

Przed zamknięciem zostanie wykonany remont nawierzchni na Suraskiej, a w czerwcu rozpocznie się wymiana kostki na prawie 500 mkw. ul. Lipowej. Na pozostałym obszarze będzie można już świadczyć usługi handlowe, kulturalne i rozrywkowe.

– Teraz nasz wstępny projekt musi zaopiniować komisja ruchu drogowego, aby zachować bezpieczeństwo – podsumowuje Ryszard Tur.

Na razie Rynek Kościuszki zostanie zamknięty tylko na wakacje, ale jak podkreśla prezydent, jeśli pomysł sprawdzi się i spodoba, deptak pozostanie na zawsze.

**(agak)**

A. Zgiet

*Na razie nie ma szans, by deptak został stworzony na stałe i na całej ulicy Lipowej widzianej z wieży kościoła Rocha*

Fot. A. Zgiet

*Harcerze białostockiego hufca ZHP złożyli wczoraj hołd pamięci swego patrona – harcmistrza Stanisława Moniuszki. W 100. rocznicę urodzin zapalili znicze na jego grobie na Cmentarzu Farnym.* (h)

**Pomysł na urządzenie bram na ul. Lipowej**

# Brama do wzięcia

Stoisko fotograficzne, punkt sprzedaży okularów, a może letnia pracownia plastyczna „pod chmurką"? Bramy na ulicy Lipowej, które do niedawna służyły głównie jako „szalety" publiczne, już niebawem mogą przekształcić się w wielofunkcyjne punkty handlowe.

Mowa tu o dwóch bramach na ul. Lipowej – w kamienicy nr 1 i 12. Po generalnym remoncie Zarząd Mienia Komunalnego, w porozumieniu ze wspólnotami mieszkaniowymi, postanowił je wydzierżawić i zagospodarować.

– Przychodzili do mnie ludzie z propozycjami na to, jak można wykorzystać te dwie bramy. Dlatego postanowiliśmy zorganizować przetarg na dzierżawę z przeznaczeniem tego miejsca po niewielką działalność handlową – mówi **Wiktor Klatkowski**, dyrektor Zarządu Mienia Komunalnego w Białymstoku.

Jest jednak jeden warunek – prowadzona tu działalność musi być „nieuciążliwa" dla mieszkańców. A zatem w bramach można np. sprzedawać książki, obrazy, pamiątki, itp. Ponadto mogą one być otwarte tylko w godzinach 9.00-19.00. Do obowiązków przyszłych przedsiębiorców będzie należała m.in. troska o utrzymanie porządku i czystości w bramie, jak również zamykanie i otwieranie jej. **(ada)**

**Rady osiedlowe nie potrafiły prowadzić księgowości**

# Wydatki bez rachunku

**Tylko sześć rad z dwudziestu sześciu wypadło pozytywnie w kontroli przeprowadzonej przez zespół prezydenta Białegostoku. Pozostałe nie potrafiły prowadzić księgowości i należycie gospodarować pieniędzmi. Zupełnie „rozpłynęło się" 10 tysięcy złotych, które zostały przekazane na działalność tego samorządu.**

Podczas ubiegłorocznych wakacji finanse siedmiu rad skontrolowała Regionalna Izba Obrachunkowa. Okazało się, że pieniądze były wydawane na prywatne rozmowy telefoniczne, dofinansowywanie kolonii dzieci członków rad oraz poczęstunki i artykuły spożywcze. Tylko na Jaroszówce na kabanosy i czekoladowe batoniki wydano 1,5 tys. zł. Zespół kontrolny prezydenta Białegostoku postanowił więc sprawdzić wszystkie rady i ich działalność w latach 2002 -2004.

– Nasze uwagi i spostrzeżenia sa podobne do tych, które po swojej kontroli miała RIO – twierdzi Ryszard Tur, prezydent Białegostoku. – Rady osiedlowe nie radziły sobie głównie z księgowością.

Tylko rady osiedli Fasty-Bacieczki, Sady Antoniukowskie, Przydworcowe, Traugutta, Piaski i Kraszewskiego dobrze dysponowały środkami finansowymi. Pozostałe nie potrafią udokumentować wydatków w wysokości ponad 10 tys. zł. Poza tym brakuje stosownych rozliczeń dotyczących przekazywania pieniędzy innym instytucjom i organizacjom. Rady oprócz finansowania działalności własnej, przekazywały pieniądze między innymi na festyny, paczki świąteczne, letni wypoczynek dla dzieci, imprezy okolicznościowe i sprzęt sportowy. Z dofinansowań tych przedsięwzięć korzystali jednak także sami radni i ich rodziny.

Teraz wyniki kontroli zostaną przekazane radnym miejskim, którzy je ocenią i wyciągną wnioski. **(agak)**

**Jarosław Matwiejuk, przewodniczący komisji samorządności, bezpieczeństwa i ładu publicznego białostockiej Rady Miejskiej:**

– Z niecierpliwością oczekujemy pełnych wyników kontroli, bo to nasza komisja była jej inicjatorem. Oczywistą rzeczą jest, że włączymy się i pomożemy w tworzeniu aktu prawnego, który określi jasne zasady wydatkowania publicznych pieniędzy, ale projekt powinien przedstawić pan prezydent, który ma pieczę nad finansami miasta. Jestem przekonany, że wykryte nieprawidłowości są spowodowane po części niewiedzą, a po części brakiem regulacji prawnych. W marcu będziemy wybierać nowe rady osiedli i do tej pory powinniśmy stworzyć stosowne prawo, aby w przyszłości nie było podobnych nadużyć.

Fot. A. Zgiet

**Kontrola przeprowadzona na zlecenie prezydenta Białegostoku Ryszarda Tura potwierdziła, że radni osiedlowi źle rozliczali się z pieniędzy przeznaczonych na działalność samorządu. Wydawali m.in. pieniądze na kabanosy (na osiedlu Jaroszówka). Część rad nie potrafi się rozliczyć z dotacji na kwotę w sumie 10 tysięcy złotych.**

**Oszuści sprzedają sprzęt medyczny**

# Naciągają na aptekę

Sprzedają urządzenia do masażu, ciśnieniomierze i inny drobny sprzęt medyczny twierdząc, że są pracownikami apteki „Przy Ratuszu". Właściciel wspomnianej apteki ostrzega białostoczan przed oszustami – oferowane przez nich towary są słabej jakości i często się psują.

Pierwsze sygnały o tym, że osoby zajmujące się akwizycją drobnego sprzętu medycznego podszywają się pod pracowników wspomnianej apteki, dotarły do jej właściciela przed świętami Bożego Narodzenia.

– Wytłumaczyliśmy klientom, którzy zgłosili się do nas z reklamacją towarów, że nie prowadzimy akwizycji i swoje towary sprzedajemy wyłącznie w aptece – mówi **Marek Morusiewicz**, właściciel apteki. – Przyznam się, że myślałem, iż to jakiś jednorazowy przypadek przed świętami. Oszuści nie zaprzestali jednak procederu. Mamy sygnały, że oferują swój towar na os. Piasta, Słonecznym Stoku, Zielonych Wzgórzach. Są to przedmioty tanie, np. ciśnieniomierze po ok. 20 zł, ale słabej jakości.

Podając się za pracowników apteki, chcą zwiększyć swoją wiarygodność, nakłonić klientów do nabywania towarów. Kupujący są przekonani, że np. gdy ciśnieniomierz się zepsuje, będzie można złożyć reklamacje w aptece.

– Tymczasem uwzględniamy reklamacje tylko wtedy, gdy klient dysponuje wystawionym przez nas paragonem zakupu – mówi Morusiewicz. – Konsultowaliśmy sprawę z policjantami, ale okazało się, że podszywanie się pod naszą placówkę byłoby trudne do udowodnienia.

Dlatego nie złożył wniosku o ściganie handlarzy, lecz zamieścił w lokalnej prasie ogłoszenie informujące klientów, że apteka nie prowadzi sprzedaży obnośnej. **(jg)**

**Białostoczanin odwiedził komendę samochodem „na gazie"**

# Pijany awanturnik

51-letni białostoczanin stracił prawo jazdy po tym, jak po spożyciu alkoholu pojechał samochodem do białostockiej komendy miejskiej poskarżyć się na... policjantów.

Zdarzenie miało miejsce przedwczoraj o godz. 23. Syn mężczyzny zadzwonił do policji i poprosił o interwencję twierdząc, że pijany ojciec awanturuje się po nocy. Funkcjonariusze odwiedzili mieszkanie przy ul. Studziennej i przywołali białostoczanina do porządku. Wydawało się, że to koniec sprawy.

Mężczyzna uznał jednak, że interwencja była bezzasadna. Wsiadł więc do swojego audii i... pojechał do białostockiej komendy miejskiej przy ul. Bema poskarżyć się na policjantów. Dyżurny poinformował go, że może napisać skargę do komendanta na policjantów. Widział, że mężczyzna jest pijany, bo ten silnie gestykulował i mówił podniesionym głosem. Była już prawie północ, na parkingu przed komendą stało niewiele pojazdów. Dyżurny zauważył przez okno, że mężczyzna po wyjściu z komendy wsiada do samochodu. Powiadomił więc jeden z patroli. Policjanci zatrzymali audii do kontroli i zbadali kierowcę alkomatem. Okazało się, że w wydychanym przez niego powietrzu był 1 promil alkoholu. Mężczyzna stracił prawo jazdy, policjanci zawieźli go też do Izby Wytrzeźwień, gdzie spędził noc z poniedziałku na wtorek. **(jg)**

**FERIE ZIMOWE Z GAZETĄ WSPÓŁCZESNĄ**

# Taniec na osiedlu Dziesięciny

Wyskok, przewrót, przeplatanka, klaśnięcie – grupa dzieciaków z uwagą wpatruje się w doświadczonego breakdanceowca, starając się uważnie powtórzyć jego kroki. Jednym trochę się plączą nogi, innym ręce, ale i tak wszyscy są zadowoleni. Tak spędzają ferie dzieciaki w klubie osiedlowym „Gaj" w Białymstoku. Magda i Karolina przyszły tu we wtorek po raz pierwszy. Potańczyły, pograły i tak im się spodobało, że już postanowiły przychodzić tu codziennie.

– Po co siedzieć w domu, nudzić się? – pyta wesoło 11-letnia Karolina Tur. – Szkoda czasu na nudę, ferie są takie krótkie.

Codzienne zajęcia w klubie „Gaj" są bezpłatne. Podobnie jest również w innych tego typu placówkach w Białymstoku: w „Miniklubie" (ul. Powstańców), w „Dziupli" (ul. Rzymowskiego) i „Kaktusie" (ul. Słonecznikowa). Nic nie kosztuje też wizyta w Famie, gdzie odbywają się pokazy filmów animowanych, dyskoteki, playback show (początek o g. 10).

Ponieważ jednak zima dopisała nam na ferie, warto więc z mroźno-śniegowej aury skorzystać i wybrać się np. na narty. Wypożyczenie biegówek u J. Czarnowskiego (w pobliżu miejscowości Dzikie) kosztuje 12 zł na cały dzień w przypadku dorosłych, 10 w przypadku młodzieży, dzieci zaś pojeździć mogą za darmo (tel. 505-025-016, 719-22-02). **(ada)**

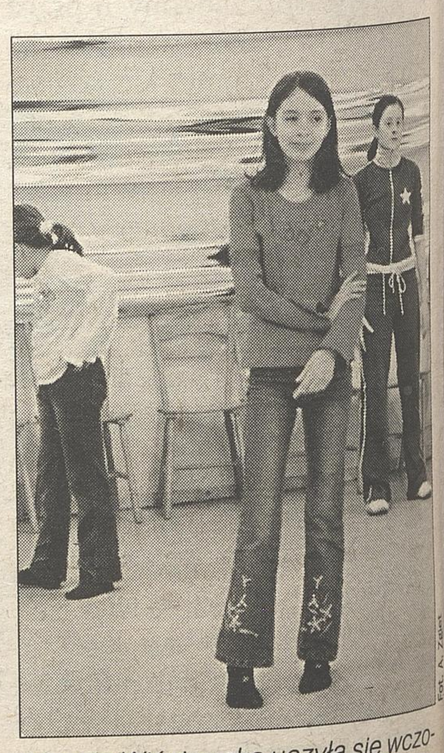

Fot. A. Zgiet

*Magda Wiśniewska uczyła się wczoraj w klubie „Gaj" breakdance'u*

MONITOR BIAŁOSTOCKI

Nr 223 Dodatek samorządowy redagowany i finansowany przez Urząd Miejski w Białymstoku

**Budżet Białegostoku 2005 r.**

# Dzielenie miejskich złotówek

**W grudniu ubiegłego roku radni Białegostoku uchwalili budżet miasta na 2005 rok. Tym razem obyło się bez pomocy Regionalnej Izby Obrachunkowej. Jest to niewątpliwie dobra zapowiedź realizacji różnych zaplanowanych przedsięwzięć, w tym, szczególnie, inwestycyjnych. Tego właśnie zabrakło w Radzie Miejskiej, w odniesieniu do budżetu na 2004 rok.**

## Dochody

Jeśli chodzi o dochody gminy w tym roku, to wyniosą one 629.220.573 złotych, co stanowi ponad 110% zeszłorocznego wykonania dochodów. Z Urzędu Skarbowego wpłynie do kasy miasta blisko 11 mln złotych. Dochody realizowane przez Urząd Miejski, m.in. z podatku od nieruchomości, z opłat: targowej i skarbowej, od środków transportowych oraz za zezwolenia na sprzedaż alkoholu - sięgną blisko 88 mln złotych. Przedsiębiorcy w formie podatku dochodowego od osób prawnych, wpłacą do budżetu miasta około 8,7 mln złotych. Udział gminy w podatku od osób fizycznych szacuje się na ponad 118 mln złotych.

Jak co roku, wyraźną część budżetu stanowią subwencje i dotacje celowe. Wyróżnia się wysoka pozycja subwencji ogólnej z przeznaczeniem na zadania oświatowe. W bieżącym roku wyniesie ona prawie 95 mln złotych (w ub.r. - ponad 91 mln zł). Jeśli chodzi o dotacje celowe na zadania zlecone gminie w dziale „pomoc społeczna", zapisano w budżecie prawie 43,5 mln złotych.

## Wydatki

Przewidziane wydatki budżetu ukształtują się w wysokości 684.974.573 złotych. W dalszym ciągu, jak w latach poprzednich, największa część wydatków przypada na oświatę i wychowanie, edukacyjną opiekę wychowawczą - wraz z rezerwą oświatową - blisko 309 mln złotych, co daje w efekcie 45,1% ogólnej kwoty wydatków. Na następnych pozycjach znajdują się: transport i łączność - ponad 102 mln złotych (około 15%), pomoc społeczna - prawie 120 mln złotych (około 17,5%), administracja publiczna - około 45 mln złotych (ok. 6,7%), gospodarka mieszkaniowa - ponad 22 mln złotych (około 3,3%), gospodarka komunalna i ochrona środowiska - ponad 27 mln zł (nieco ponad 4%), bezpieczeństwo publiczne - ponad 16,5 mln (około 2,5%), kultura i ochrona dziedzictwa narodowego - około 10 mln zł (prawie 1,5%). Na pozostałe działy przeznaczy się powyżej 31 mln złotych (około 4,6%).

Najwyższy wzrost wydatków następuje w oświacie i wychowaniu - o 22,4 mln złotych. W wydatkach majątkowych pierwszeństwo mają inwestycje drogowe, w gospodarce komunalnej i ochronie środowiska - 37,2 mln zł (38,6%) oraz gospodarce mieszkaniowej - prawie 22 mln zł (około 23%). Większość inwestycji drogowych ma być wykonana z udziałem funduszy strukturalnych z Unii Europejskiej, tj. około 41,7 mln złotych.

## Inwestycje i transport

W 2005 roku planuje się kontynuowanie strategicznych dla miasta inwestycji drogowych, tj. budowa tunelu na przedłużeniu ul. Ks. J. Popiełuszki wraz z układem drogowym nad tunelem, modernizacja ul. Hetmańskiej od ul. Marczukowskiej do ul. Ks. J. Popiełuszki, modernizacja ul. Elewatorskiej, budowa ul. Częstochowskiej.

Środki unijne w wysokości ok. 12.711.500 zł będą przeznaczone na budowę układu drogowego w rejonie tunelu z elementami murów oporowych, modernizacją ul. Hetmańskiej (od ul. Marczukowskiej do ul. ks. J. Popiełuszki) i ul. Ks. J. Popiełuszki (od ul. Sikorskiego do ul. Hetmańskiej wraz z budową mostu) oraz modernizacją ul. Elewatorskiej. Środki unijne w kwocie ok. 9.733.000 zł zasilą projekt poprawy obsługi komunikacyjnej miasta, w tym: modernizację ul. Zwierzynieckiej wraz z ul. 11 Listopada i placem Katyńskim, budowę ul. Hetmańskiej (od ul. Ks. J. Popiełuszki do ul. Zielonogórskiej), modernizację ul. M. Skłodowskiej-Curie z ul. Liniarskiego i ul. Kalinowskiego, budowę ul. Baranowickiej.

Budowa drogi gminnej - ul. Hugona Kołłątaja z budową mostów oraz ul. Herberta finansowana będzie ze środków unijnych w kwocie 4.800.000 zł.

Budowa ścieżki rowerowej w ul. Piastowskiej oraz modernizacja alejek w Parku Poniatowskiego i alei głównej w Parku Planty w kwocie 700.000 zł.

Podsumowując, na inwestycje drogowe przeznaczone będą środki unijne w wysokości ok. 27.944.500 zł.

Jeśli idzie o transport zbiorowy, czyli o komunikację miejską, to z budżetu planuje się wydać przeszło 70,5 mln złotych. Na zakup usług przewozowych od spółek komunikacyjnych przeznacza się ponad 66 mln złotych. Z komunikacją wiąże się stan dróg publicznych. Same wydatki inwestycyjne na drogi publiczne gminne pochłoną około 8 mln złotych, w tym środki na finansowanie inwestycji z udziałem mieszkańców - blisko 3 mln złotych. Sporo pieniędzy wyda się na naprawę, czyli roboty bitumiczne, drukarskie, oznakowania pionowe, poziome, modernizację i bieżące naprawy sygnalizacji świetlnej, remonty dróg i chodników, w tym remont chodnika przy ul. Lipowej. Inną pozycję w wydatkach stanowi kwota 550 tysięcy złotych na remont chodnika przy ul. Kościuszki, obok katedry.

W budżecie miasta zostały zapisane zadania gminy odnośnie gospodarki gruntami i nieruchomościami. Chodzi tu m.in. o środki na zakup gruntów i odszkodowania za grunty przejęte pod drogi, a mianowicie:

- ul. Mazowiecką I etap (od ul. Cieszyńskiej do ul. Kard. St. Wyszyńskiego) i ul. Kard. St. Wyszyńskiego (od ul. Bema do projektowanej ul. Mazowieckiej) oraz ul. Waszyngtona,
- ul. Mazowiecką II etap - od ul. Kard. St. Wyszyńskiego wraz z przebudową skrzyżowania ulic: Mazowieckiej, Kopernika, Wiejskiej i Zwierzynieckiej,
- ul. Kalinowskiego,
- przedłużenie ul. Piastowskiej, od ul. Mieszka I do ul. Wysockiego,
- przedłużenie ul. Wł. Andersa - od ul. Wasilkowskiej do ul. Baranowickiej,
- ul. Gen. S. Maczka,
- ul. Świętokrzyską od Hali Włókniarza do ul. Gen. S. Maczka wraz z przedłużeniem ul. Gen. Berlinga,
- budowę Trasy Kopernikowskiej - II etap od ul. 11 Listopada do ul. Mickiewicza,
- dokończenie budowy ul. Abp. E. Kisiela,
- dokończenie budowy ul. Krętej,
- ul. Transportową,
- ul. Słonimską i ul. Daleką,
- budowę ulic w os. Zawady,
- wykup terenów przy ulicach: Węglowej, Towarowej, Traugutta,
- ul. Trawiastą,
- skrzyżowanie ul. Ciołkowskiego i Baranowickiej,
- budowę Trasy Kopernikowskiej - I etap od ul. Mickiewicza do ul. J.K. Branickiego,
- budowę ul. Ks. J. Popiełuszki, na odcinku od ul. Sikorskiego do ul. Boboli,
- realizację ulic w zabudowie jednorodzinnej.

## Mieszkania z TBS i socjalne

W ubiegłym roku Komunalne Towarzystwo Budownictwa Społecznego rozpoczęło realizację budowy Osiedla Bacieczki IV - etap I i planuje wybudowanie 162 mieszkań o powierzchni prawie 8 tysięcy metrów kwadratowych. Koszt przedsięwzięcia wyceniono na ponad 15 mln złotych, przy czym kredyt wyniesie 9.870 tysięcy złotych. Pozostała kwota zostanie pokryta pieniędzmi z partycypacji, środkami własnymi, wkładem działki budowlanej wartej ponad 700 tys. złotych oraz środkami z budżetu miasta na sumę 2 mln złotych.

4.590 tys. złotych to wydatki na budowę zespołów małych domów socjalnych przy ul. Dojnowskiej i Dojlidy Fabryczne oraz na termomodernizację budynków mieszkalnych przy ul. Pułaskiego 85, Barszczańskiej 8, 10, 12, 14, 16 i ul. Antoniuk Fabryczny 1B. W br. przekaże się do zamieszkania 100 mieszkań socjalnych przy ul. Dojnowskiej oraz zostanie rozpoczęta budowa kolejnych 70 mieszkań przy ul. Dojlidy Fabryczne. Efekty rzeczowe uzyskamy w przyszłym roku.

## Oświata i wychowanie

Oświata i wychowanie to ciągle olbrzymie wydatki z budżetu, ponieważ państwo bardzo skąpi nakładów, subwencja oświatowa jest niewystarczająca na pokrycie wydatków. Szkoły podstawowe otrzymają w tym roku blisko 80 mln złotych.

W roku szkolnym 2004/2005 do 746 oddziałów uczęszcza 17.669 dzieci, średnio na jeden oddział przypada 23,7 dzieci. W szkołach uczy się 413 uczniów niepełnosprawnych, w tym w 87 oddziałach integracyjnych uczy się 337 uczniów oraz w dwóch oddziałach specjalnych 10 uczniów. Liczba uczniów w 21 klasach sportowych wynosi 439.

W porównaniu z ubiegłym rokiem szkolnym 2003/2004 nastąpił znaczny spadek uczniów uczęszczających do szkół podstawowych o 1.259, co spowodowało spadek oddziałów o 45, przy jednoczesnym wzroście oddziałów integracyjnych o 7 i sportowych o 4.

## Przedszkola

W Białymstoku funkcjonują 53 przedszkola samorządowe, do których uczęszcza 5.963 dzieci. Z dniem 31 sierpnia 2004 r. uległo likwidacji Przedszkole Samorządowe nr 37 przy ul. Kraszewskiego. W stosunku do ubiegłego roku szkolnego liczba dzieci uczęszczających do przedszkoli samorządowych zmniejszyła się o 52.

W Przedszkolu nr 12 funkcjonują 2 oddziały dla dzieci upośledzonych, w Przedszkolu nr 14 - 2 oddziały z językiem białoruskim, w Przedszkolach nr 26, 41, 58, 55 - 23 oddziały integracyjne. Przedszkola nr 36, nr 39 i 41 prowadzi oddziały dla dzieci przebywających na różnego typu dietach.

W 21 szkołach zorganizowano 52 oddziały dla dzieci 6-letnich, do których uczęszcza 1205 dzieci. Do 7 przedszkoli niepublicznych uczęszcza 576 dzieci. Do klas „0" szkół niepublicznych uczęszcza 62 dzieci.

Ogółem wydatki na przedszkola zamkną się sumą ponad 34 mln złotych.

## Gimnazja

22 gimnazja kosztować będą ponad 53 mln złotych. W 428 oddziałach uczy się 11.322 uczniów. W porównaniu z ubiegłym rokiem szkolnym liczba uczniów zmniejszyła się o 365, a liczba oddziałów o 19. Na jeden oddział przypada średnio 26,4 uczniów.

Do 11 gimnazjów niepublicznych uczęszcza 599 uczniów. Prowadzone jest również 1 gimnazjum niepubliczne dla dorosłych, do którego uczęszcza 128 uczniów.

Do siedmiu szkół podstawowych specjalnych uczęszcza 531 uczniów. Dla uczniów tych zorganizowano 55 oddziałów, w tym: dla dzieci z upośledzeniem lekkim - 5 oddziałów, dla uczniów z upośledzeniem umiarkowanym i znacznym - 18 oddziałów; dla dzieci z upośledzeniem w stopniu głębokim - 11 oddziałów; dla dzieci niedostosowanych społecznie, z zaburzeniami emocjonalnymi i zachowania - 5 oddziałów; dla dzieci przewlekle chorych - 16 oddziałów. W szkołach przyszpitalnych - Szkole Podstawowej nr 39 i nr 40 wychowaniem przedszkolnym objętych zostało 239 dzieci, zorganizowano dla nich 11 oddziałów. 24 dzieci z upośledzeniem umysłowym w stopniu głębokim zostało objętych zajęciami rewalidacyjno-wychowawczymi.

Utrzymanie tych szkół pochłonie blisko 7 mln złotych.

W Białymstoku działają też gimnazja specjalne, na które budżet miasta wyłoży około 3,8 mln złotych. W 7 placówkach uczy się 515 uczniów. W porównaniu do ubiegłego roku szkolnego przybyło 29 uczniów.

## Szkolnictwo średnie

W naszym mieście mamy 16 liceów ogólnokształcących dla młodzieży, 2 LO dla dorosłych - wieczorowe, a także dwa ogólniaki uzupełniające dla dorosłych. Do liceów dziennych uczęszcza 9.537 osób, w porównaniu z ubiegłym rokiem, mniej o 166 uczniów. W szkołach dla dorosłych naukę pobiera 936 osób. Wydatki związane z działalnością liceów ogólnokształcących wyniosą w tym roku ponad 43 mln złotych. Do 14 liceów profilowanych publicznych uczęszcza 2.686 osób. To jest o 775 więcej. Istnieje też jedno liceum profilowane niepubliczne z 9 uczniami. Na licea profilowane z budżetu wyda się prawie 8 mln złotych.

Nakłady budżetu na szkoły zawodowe osiągną w tym roku sumę nieco ponad 45 mln złotych. W 15 zespołach szkół zawodowych ponadgimnazjalnych uczy się 9.689 uczniów. W tym w szkołach dla młodzieży - 7.813. W stosunku do ubiegłego roku liczba uczniów zmniejszyła się o 642. Ponadto istnieje u nas 41 szkół zawodowych niepublicznych, gdzie naukę pobiera 2.639 osób. Do tych ostatnich dotacje wyniosą prawie 4,5 mln złotych.

1 września ub.r. powstał Zespół Szkół nr 16 w składzie: Zasadnicza Szkoła Zawodowa Specjalna oraz Szkoła Specjalna przysposabiająca do pracy. Uczy się w nich 212 osób. Na ich działalność budżet miasta przeznacza ponad 2 mln złotych.

Od 1 września ub.r. powstały w Białymstoku 3 centra kształcenia praktycznego, które będą organizowały i prowadziły zajęcia praktyczne dla szkół ponadpodstawowych i ponadgimnazjalnych. Budżet miasta wyasygnuje na nie nieco ponad 2 mln złotych.

(Kolumna reklamowa)

### Rozwój Wodociągów Białostockich

# ISPA - rok po uroczystościach

**W Wodociągach Białostockich, podobnie jak w innych przedsiębiorstwach, trwają statystyczne podsumowania związane z przejściem w nowy rok kalendarzowy. Do ubiegłorocznych efektów na pewno trzeba zaliczyć dużą dynamikę inwestycji i modernizacji w różnych obszarach funkcjonowania przedsiębiorstwa. Przyspieszenie rozwoju firmy, coraz bardziej widoczne w ostatnich pięciu-sześciu latach, znajduje tu wyraźne potwierdzenie.**

Obecnie priorytetowe miejsce zajmuje Projekt „Poprawa jakości wody w mieście Białystok". Jest on współfinansowany z unijnego Funduszu Spójności, który po wstąpieniu Polski do UE przejął zobowiązania płatnicze przedakcesyjnego funduszu ISPA. Wspólnota mocno podkreśla udział tego typu projektów w zmniejszaniu różnic gospodarczych i społecznych między obywatelami Unii Europejskiej.

Dwunastego grudnia minął rok od uroczystego podpisania pierwszego kontraktu na roboty: „Budynek ozonowania wstępnego w stacji uzdatniania wody podziemnej w Jurowcach". Spośród trzech tzw. „zadań roboczych" ta realizacja jest najbardziej zaawansowana: w ponad 80 procentach. Trwają prace instalacyjne, a rozruch całego obiektu przewidziany jest na okres luty-marzec b.r. Wykonawcą zadania jest białostocki „Instal". Równie dobry start miał drugi kontrakt na roboty: „Budynek ozonowania pośredniego i filtrów węglowych w stacji Wasilków-Pietrasze". Na terenie stacji uzdatniania wody powierzchniowej w Pietraszach firma „Hydrobudowa 9" z Poznania prowadzi intensywne prace konstrukcyjno - budowlane. Przypadek trzeciego kontraktu: „Modernizacja systemu biogazu i obróbki osadu pościekowego w oczyszczalni ścieków w Białymstoku" trzeba zakwalifikować jako „falstart". Ministerstwo Środowiska unieważniło trwającą od lipca do września ub. roku procedurę przetargową. Ta urzędowa decyzja była niezrozumiała i nieprzekonująco uzasadniona, jednak trzeba było się do niej dostosować. Dokumentacja przetargowa jest przygotowywana ponownie, tym razem według prawa krajowego, a nie unijnego.

### Skok w informatyzację

Wodociągi Białostockie - największy regionalny odbiorca energii elektrycznej - wszędzie już zmodernizowały swoje układy zasilania. Główny punkt rozdzielczy w SUW-Wasilków należy do najbardziej zaawansowanych technicznie obiektów tego typu w regionie.

Procesy techniczne związane z ujmowaniem, uzdatnianiem i przesyłaniem wody oraz odbiorem i oczyszczaniem ścieków są zautomatyzowane i komputerowo sterowane. Ponadto, na nowoczesnym stanowisku ze skomputeryzowaną studnią pomiarową, warsztat elektryczny usługowo diagnozuje, dobiera i remontuje agregaty pompowe.

Wszystkie wydziały są spięte bezawaryjną światłowodową siecią teleinformatyczną, a najdalej położone obiekty (Wydział Produkcji Wody Wasilków - Pietrasze i Oczyszczalnia Ścieków) wyposażono w radiolinię. Korzystanie z telefonów stało się oszczędniejsze dzięki automatycznej centrali oraz aparatom z łączami wewnętrznymi i zewnętrznymi.

„Mózg" sieci teleinformatycznej składa się z dziewięciu serwerów pracujących w systemie operacyjnym Windows 2000 oraz NetWare 6.5. Obsługują one m.in. sprzedaż, finanse, księgowość, gospodarkę magazynową, system kadrowy, dokumentację przetargową, fakturowanie usług innych niż woda i ścieki, a także mapy cyfrowe w Wydziale Diagnostyki i Monitoringu Sieci Wodociągowo-Kanalizacyjnej. Na serwerach jest też dostępne oprogramowanie wspomagające. Osobną rolę pełni serwer, który umożliwia komunikację wewnętrzną i zewnętrzną adresatom wodociągowej poczty elektronicznej (jedna czwarta stanu załogi). Wszystkie serwery oraz komputery, których jest w sumie 130 sztuk, są chronione przed utratą danych na wypadek braku zasilania.

Po teleinformatycznym scaleniu swoich obiektów, Wodociągi Białostockie skoncentrowały się na rozwoju oprogramowania. Obejmuje on zarówno pojedyncze stanowiska, jak i szerszy zakres, np. przepływ dokumentów czy pracę Biura Obsługi Klienta. Te działania są składnikiem zintegrowanego systemu zarządzania informatycznego, którego realizacja właśnie się rozpoczyna. To ważny etap reformy zarządzania firmą, polegający m.in. na sprawnym i zgodnym z nowymi standardami sterowaniu przepływem pracy i informacji, elektronicznym systemie obiegu dokumentacji oraz na efektywnej kontroli działań wpływających na wyniki przedsiębiorstwa.

### Inne obszary nowoczesności

Na automatyce i komputerach - choć nie wyłącznie - bazuje modernizacja innych obszarów funkcjonowania firmy. Równolegle z działaniami na ujęciach, stacjach uzdatniania wody i oczyszczalni ścieków rozwijany jest monitoring około 1500 km sieci wodociągowo -kanalizacyjnej. Etapowo powstaje system administrowania całą infrastrukturą wod.-kan. w oparciu o mapy cyfrowe i matematyczny model sieci. Codzienną eksploatację wspomaga telewizyjna inspekcja kanałów z wykorzystaniem samobieżnej kamery. Ich renowację w niekorzystnym otoczeniu umożliwia zaawansowana technicznie metoda "bezwykopowa". Nowe odcinki sieci wodociągowo - kanalizacyjnej wykonywane są z elementów wytrzymałych, elastycznych i łatwych w montażu.

Efektem sprawniejszego funkcjonowania sieci jest zmniejszenie liczby awarii, jednak przede wszystkim skrócił się czas ich usuwania. Przyczyniła się do tego modernizacja bazy transportowej (do dyspozycji ekip wodociągowych znajduje się m.in. sześć nowoczesnych, wielofunkcyjnych koparek).

W Białymstoku zainstalowanych jest obecnie 250 wodomierzy odczytywanych drogą radiową. Ta metoda zdalnie udostępnia wskazania liczników usytuowanych w trudno dostępnych, eksploatacyjnie kłopotliwych miejscach. Liczba tych urządzeń będzie wzrastała odpowiednio do posiadanych środków finansowych.

Warsztat prowadzący autoryzowany serwis, legalizację oraz naprawę wodomierzy domowych i przemysłowych posiada zautomatyzowane i skomputeryzowane stanowiska, nastawione na jednoczesną obsługę większej liczby mierników.

Nowoczesny standard prezentują też laboratoria. Sprawdzają one, czy produkty: woda dostarczana do konsumenta oraz oczyszczone ścieki mają dobrą jakość. Laboratorium Badania Ścieków wykonuje specjalistyczne badania ścieków i osadów dla potrzeb białostockiej oczyszczalni oraz na zlecenia z całego regionu. Wysoki poziom tych prac potwierdza certyfikat akredytacji wg normy PN EN ISO/IEC 17025:2001 „Ogólne wymagania dotyczące kompetencji laboratoriów badawczych i wzorcujących". Laboratorium Badania Wody oznacza 30 wskaźników fizyko-chemicznych i bakteriologicznych dziennie, wielokrotnie powtarzając te czynności przy wodzie surowej z ujęć, wodzie bezpośrednio po uzdatnieniu oraz wodzie pitnej z sieci wodociągowej. Równolegle wdrażany jest tam system jakości badań.

Wymienione wskaźniki rozwoju dotyczą technicznych stron funkcjonowania przedsiębiorstwa. Inne obszary działalności też nie pozostają w tyle, np. kompleksowa, sprawna i profesjonalna obsługa klienta czy organizacja pracy załogi. W celu oficjalnego potwierdzenia nowoczesnych standardów funkcjonowania spółka zdecydowała się na wdrożenie zintegrowanego systemu zarządzania: jakością (norma ISO 9000), środowiskowego (ISO 14000) oraz bezpieczeństwem i higieną pracy (ISO 18000).

Świadomość postępu zachodzącego w najstarszym białostockim przedsiębiorstwie ważna jest też w szerszej perspektywie, jaką daje tegoroczna 115. rocznica powstania Wodociągów Białostockich.

**Krzysztof Kita**

# Szersza strefa płatnego parkowania

**Władze miejskie doszły do wniosku, iż należy w śródmieściu wprowadzić szerszą strefę płatnego parkowania. Pozwoli to uporządkować parkowanie na tych planowanych miejscach, a opłaty zwiększą rotację pojazdów i tym samym ułatwią kierowcom zatrzymywanie się w wybranych miejscach.**

Oto nowe ulice, objęte płatnym parkowaniem:

- ul. kard. St. Wyszyńskiego (od ul. Bohaterów Monte Cassino do ul. Grunwaldzkiej),
- ul. A. Mickiewicza (od placu Andrzeja Lussy do ul. Świętojańskiej),
- ul. Elektryczna,
- ul. Świętojańska (od ul. A. Mickiewicza do ul. Warszawskiej),
- ul. Pałacowa (od ul. Warszawskiej do al. J. Piłsudskiego),
- ul. Warszawska (od ul. H. Sienkiewicza do ul. Świętojańskiej),
- ul. H. Sienkiewicza (od ul. Jurowieckiej do ul. Warszawskiej),
- ul. J. K. Branickiego (od placu Andrzeja Lussy do ul. Świętojańskiej),
- al. Józefa Piłsudskiego.

Tak więc po włączeniu tych ulic do strefy, obejmuje ona następujące ulice:

1) Jurowiecką,
2) Ciepłą (od ul. Ogrodowej do ul. Jurowieckiej),
3) Fabryczną (od ul. Ogrodowej do alei Józefa Piłsudskiego),
4) Henryka Sienkiewicza (od ul. Legionowej do ul. Warszawskiej),
5) Warszawską (od ul. Henryka Sienkiewicza do ul. Świętojańskiej),
6) Pałacową (od ul. Warszawskiej do alei Józefa Piłsudskiego),
7) Adama Mickiewicza (od placu Andrzeja Lussy do ul. Świętojańskiej),
8) Elektryczną,
9) Świętojańską (od ul. Adama Mickiewicza do ul. Warszawskiej),
10) Jana Klemensa Branickiego (od placu Andrzeja Lussy do ul. Świętojańskiej),
11) Jana Kilińskiego,
12) plac Jana Pawła II,
13) Kościelną,
14) Rynek Kościuszki,
15) Legionową (od placu Jana Pawła II do ul. Pięknej),
16) Akademicką (od ul. Legionowej do ul. Jerzego Waszyngtona),
17) Jerzego Waszyngtona (od ul. Akademickiej do ul. Marii Skłodowskiej-Curie),
18) Marii Skłodowskiej-Curie (od ul. Jerzego Waszyngtona do ul. Suraskiej),
19) Piękną,
20) Józefa Marjańskiego,
21) plac Uniwersytecki,
22) Suraską,
23) Władysława Liniarskiego,
24) Konstantego Kalinowskiego,
25) św. Mikołaja,
26) Grochową,
27) Krakowską,
28) Bohaterów Monte Cassino (od ul. Stołecznej do ul. św. Rocha),
29) Kardynała Stefana Wyszyńskiego (od ul. Bohaterów Monte Cassino do ul. Grunwaldzkiej),
30) Sukienną (od św. Rocha do ul. Stołecznej),
31) św. Rocha,
32) Księdza Adama Abramowicza,
33) plac Niepodległości im. Romana Dmowskiego,
34) Lipową,
35) Przejazd,
36) Ludwika Waryńskiego (od ul. Lipowej do alei Józefa Piłsudskiego),
37) Częstochowską (od ul. Lipowej do alei Józefa Piłsudskiego),
38) Nowy Świat,
39) Piotrkowską,
40) Icchoka Malmeda,
41) Spółdzielczą,
42) Dr Ireny Białówny,
43) Ludwika Zamenhofa,
44) Białą,
45) aleję Józefa Piłsudskiego,
46) Jana Henryka Dąbrowskiego,
47) Kolejową,
48) Zwycięstwa (od ul. Kolejowej do ul. Prowiantowej).

### Nie ma tych ulic

Rada Miejska Białegostoku podjęła uchwałę dotyczącą nazewnictwa ulic. Radni postanowili usunąć nazwy ulic, których nigdy nie było, a istniały jedynie na papierze, w miejscowych planach zagospodarowania przestrzennego. Owe plany utraciły ważność, a Urząd Miejski nie nabył gruntów, w efekcie nie powstały planowane ulice.

Zatem znikną następujące nazwy: Oskara Kolberga, Hetmana Stanisława Koniecpolskiego, Marii Kolendo, Parterowa, Jakuba Kołasa, Janki Kupały, Macieja Rataja, Ryszarda Kuleszy, Mieczysława Błahuszewskiego, Wasyla Sokołowskiego, Ignacego Hryniewickiego, Bronisława Taraszkiewicza, Antoniego Szwarca, Jana Oksanicza, Romualda Muklewicza i Maksyma Litwinowa.

## Cerkiew w dziejach Rzeczypospolitej

Niedawno ukazała się książka pt. „Pokazanie Cerkwie Prawdziwej ...", studia nad dziejami i kulturą Kościoła prawosławnego w Rzeczypospolitej, praca zbiorowa pod redakcją Piotra Chomika. Jak czytamy we wstępie, tematyka zamieszczonych tekstów obejmuje działalność bractw cerkiewnych, recepcja kalendarza liturgicznego, prawosławne piśmiennictwo, wpływ kultury prawosławnej na literaturę, a także struktura i organizacja Cerkwi prawosławnej.

Możemy się zapoznać z fenomenem kulturowym pogranicza cywilizacyjnego, gdzie spotykają się tradycje Kościołów katolickiego i prawosławnego.

Książka przybliża historię społeczeństwa Wielkiego Księstwa Litewskiego i Korony, ludzi różnych wyznań. Na tym terenie kształtowała się tolerancja, zgodne współżycie mieszkańców, katolików i prawosławnych.

Warto zapoznać się z tą ciekawą pozycją, nie tylko dlatego, że niedawno obchodziliśmy Tydzień Modlitw o Jedność Chrześcijan. Wydanie książki było możliwe z pomocą finansową prezydenta miasta Białegostoku.

(kolumna reklamowa)

### Jerzy Urban skazany na grzywnę 20 tys. zł za znieważenie Jana Pawła II

# Świadomie wywołał skandal

– Nagromadzenie epitetów w artykule Jerzego Urbana o Janie Pawle II było tak duże, że świadczy to o maksymalnym nasileniu złej woli oskarżonego – uzasadniała wczoraj wyrok Sądu Okręgowego w Warszawie przewodnicząca składu orzekającego sędzia Barbara Laskowska.

Redaktor naczelny „Nie" skazany został niejednogłośnie za znieważenie papieża jako głowy państwa watykańskiego na grzywnę 20 tys. zł. Prokuratura domagała się dla Urbana kary 10 miesięcy więzienia w zawieszeniu na 3 lata oraz 20 tys. zł grzywny. Obrona wnosiła o uniewinnienie.

– Jerzy Urban świadomie wywołał skandal, publikując artykuł o Janie Pawle II w czasie, gdy papież przyjechał do Polski – uznał wczoraj warszawski sąd.

Barbara Laskowska powiedziała, że dla sądu nie było wątpliwości, iż opublikowanie akurat w tym czasie artykułu pt. „Obwoźne sadomaso" (sierpień 2002 r.), było „świadomym i taktycznym posunięciem oraz zamierzoną prowokacją Jerzego Urbana". Dodała, że artykuł odbiegał brutalnością ośmieszających sformułowań od ogólnie znanej linii skandalizującego – jak podkreśliła – i antyklerykalnego pisma, jakim jest „Nie". Sędzia podkreśliła, że dozwolona krytyka nie musi być przyjemna, ale nie może też mieć charakteru znieważającego.

Wyrok jest nieprawomocny. Obrońca Urbana, mec. Eugeniusz Baworowski, zapowiedział już apelację. Apelacji nie wyklucza także prokurator Maria Grabska-Taczanowska, która wnosiła o karę 10 miesięcy w zawieszeniu.

Jerzy Urban powiedział, że wyrok sądu świadczy o „sklerykalizowaniu wymiaru sprawiedliwości". Dodał, że nie liczy na powodzenie apelacji, ale będzie się odwoływał nawet do Trybunału w Strasburgu.

## KOMENTARZ

**Dr Sławomir Raube, filozof i etyk z Uniwersytetu w Białymstoku:**

Ateista ma prawo do krytyki religii, w tym również tak ważnej w katolicyzmie instytucji i osoby papieża. Problem sprowadza się do tego, w jaki sposób taka krytyka jest wyrażana. Publikacja Jerzego Urbana na temat papieża nie spełnia wymogu rzeczowej dyskusji i przyzwoitości krytyki. Równocześnie żyjemy w czasach wolności słowa, dlatego wydaje się mi, że sąd wydając taki wyrok wziął pod uwagę te wszystkie aspekty i uznał, że opinie Jerzego Urbana na temat papieża są niedopuszczalne z punktu widzenia poprawności językowej debaty publicznej. Osobiście, również podzielam stanowisko sądu.

(agak)

## OPINIE

**Krystyna Mokrosińska, szefowa Stowarzyszenia Dziennikarzy Polskich:**
– Dobrze, że w sprawie publikacji Jerzego Urbana dotyczącej papieża zapadł taki wyrok, bo w ten sposób sąd uznał, że stało się zło. Sądzę, że Urban naruszył dobra osobiste milionów Polaków, dla których papież jest autorytetem. On swoimi paskudztwami nie dotknął papieża, bo to nie jest ten poziom, ale dotknął ludzi, dla których Jan Paweł II jest autorytetem. Bardzo dobrze się stało, że sąd uznał, iż takie działanie jest przestępstwem.

**Bp Tadeusz Pieronek:**
– Wtorkowy wyrok w sprawie redaktora naczelnego tygodnika „Nie" powinien być ostrzeżeniem dla tych, którzy chcieliby postępować podobnie. Tak robić nie wolno. Przekracza to po prostu normy przyzwoitości, przekracza także normy prawne. Zasadą chrześcijańską jest to, że jeśli ktoś rzuca w nas kamieniem, to my powinniśmy zrewanżować się chlebem, bo taka jest zasada miłości chrześcijańskiej. Zasady takiej nie może jednak stosować sąd.

### Były darowizny PKN Orlen dla fundacji Kwaśniewskiej

# Nocne rozmowy Wróbla

– Decyzją zarządu na konkretny cel przekazaliśmy ok. 250 tys. zł – powiedział wczoraj przed sejmową komisją śledczą ds. PKN Orlen b. prezes Zbigniew Wróbel. Tym samym Wróbel potwierdził, że Orlen przekazywał darowizny dla fundacji J. Kwaśniewskiej „Porozumienie bez barier". Zaznaczył, że pieniądze zostały wyasygnowane na utworzenie hospicjum dla dzieci przy gdańskiej Akademii Medycznej w momencie, gdy koncern zaangażował się w projekt przejęcia Rafinerii Gdańskiej. – Był to element budowy wizerunku firmy na tym terenie – dodał.

Zbigniew Wróbel zeznał też, że ostateczne podpisanie kontraktu przez PKN Orlen ze spółką Petroval przedłużało się, bo były trudności z zabezpieczeniem tego kontraktu. Odpowiadając na pytania wiceszefa komisji Zbigniewa Wassermanna (PiS) Wróbel opisywał przebieg negocjacji ze spółką zależną od rosyjskiej firmy Jukos, Petrovalem, w nocy z 21 na 22 grudnia 2002 roku. Przyznał, że rozmowy się przedłużały i wciąż pojawiały się „sprawy merytoryczne w sferze zabezpieczeń i zapisów dotyczących jakości". B. prezes PKN Orlen dodał, że jednocześnie w innym pokoju prowadzono rozmowy z innym dostawcą ropy do PKN Orlen – spółką J&S.

## Oscary z polskim akcentem

Nominacja dla kompozytora Jana Kaczmarka za muzykę do filmu „Marzyciel" – to polski akcent w ogłoszonych wczoraj w Los Angeles nominacjach do 77 już Oscarów. W kategorii najlepszy film nominacje otrzymały: „Awiator", „Marzyciel", „Za wszelką cenę", „Ray" i „Bezdroża". „Awiator", biografia słynnego amerykańskiego milionera Howarda Hughes`a z Leonardo Di Caprio dostał aż 11 nominacji.

Oprócz Di Caprio szansę na statuetkę w kategorii najlepsza pierwszoplanowa rola męska otrzymali: Don Cheadle („Hotel Rwanda"), Johnny Depp („Marzyciel"), Clint Eastwood („Za wszelką cenę") oraz Jamie Foxx („Ray"). Do tegorocznej nagrody dla najlepszej roli pierwszoplanowej została też nominowana Hillary Swank za obraz „Za wszelką cenę". Nominacje w kategorii najlepsza pierwszoplanowa rola kobieca otrzymały też: Annette Bening („Being Julia"), Catalina Sandino Moreno („Maria Full of Grace"), Imelda Staunton („Vera Drake") oraz Kate Winslet („Zakochany bez pamięci").

REKLAMA

STRONA PRZYGOTOWANA NA PODSTAWIE SERWISÓW: PAP, INTERNETOWYCH, RADIOWYCH, TELEWIZYJNYCH I AFP FOTORZEPA

KRIS, AW

### Kary więzienia dla grupy, która w 2003 roku uprowadziła tira na trasie Białystok – Augustów

# Zatrzymał go policjant-przebieraniec

**Na kary od pięciu lat do półtora roku więzienia w zawieszeniu oraz grzywny skazał wczoraj białostocki Sąd Rejonowy dziewięciu mężczyzn oskarżonych w sprawie brawurowego napadu na tira w 2003 r. Samochód z lekarstwami i środkami do higieny jamy ustnej, wartymi blisko 1 mln zł, uprowadzony został na trasie Białystok – Augustów. Kierowcę samochodu zatrzymał przebieraniec w policyjnym stroju.**

– To musiało być zaplanowane i przygotowane wcześniej – stwierdził sąd.

Akcja jak z sensacyjnego filmu rozegrała się w październiku 2003 r. Kierowca scanii jechał z Białegostoku w kierunku przejścia granicznego w Budzisku. Gdy minął Suchowolę, zatrzymał go mężczyzna ubrany w policyjny uniform. Rzekomy policjant powiedział kierowcy, iż z tyłu naczepy nie działają światła. Mężczyzna więc wyszedł z kabiny. Wówczas został zaatakowany. Bandyci kazali mu wejść do bagażnika ich samochodu, skrępowali mu ręce taśmą. Wypuścili kierowcę przed Suwałkami w środku lasu. Mężczyzna dotarł do baru w Suwałkach i około godz. 3 zawiadomił policję.

Dzień po zgłoszeniu policjanci namierzyli dziuplę napastników – w zagrodzie niedaleko Borsukówki, koło Knyszyna. W akcji brał udział policyjny śmigłowiec i grupa antyterrorystów. Na posesji zatrzymano sześciu mężczyzn. Później jeszcze trzech. Jednego zdradziły m.in... dwie tubki pasty do zębów, które znaleziono u niego w domu. Mężczyzna tłumaczył, że kupiła je mama w jednym ze sklepów w Białymstoku. Sprawdzono jednak numery serii i okazało się, że pasty pochodzą z partii jaką przewoził skradziony tir.

Prokuratura oskarżyła siedmiu mężczyzn o napad na tira. Dwaj oskarżeni odpowiadali za pomoc w ukryciu tira. Oskarżeni nie przyznali się w większości do zarzutów. Nawet ci, co zostali zatrzymani na posesji ze skradzionym towarem. Wyjaśniali, że znaleźli się tam przypadkowo, np. przyjechali, bo dowiedzieli się, że można tu tanio kupić pasty i szczoteczki do zębów czy też zostali poproszeni, aby pomóc wypchać tira.

Na nic zdały się te wyjaśnienia. Sąd uznał wszystkich oskarżonych za winnych. Za sam napadł i kradzież tira wymierzył siedmiu mężczyznom kary po 4 lata więzienia i po 6 tys. zł grzywny. Ale czterech z oskarżonych otrzymało łączne wyższe kary, bowiem sąd uznał ich też za winnych innych zarzutów: posiadania narkotyków, amunicji, podrobienia czy ukrywania dokumentu. Dwóch mężczyzn, którzy pomagali w ukryciu pojazdu, zostało skazanych na kary 2 lat i 1,5 roku więzienia w zawieszeniu na 4 lata. Wyrok nie jest prawomocny.

(mr)

A. Zgiet

*Kierowca tira zatrzymał się do policyjnej kontroli drogowej. Jednak była to pułapka.*

### Więzienie za naciąganie ludzi na fikcyjną wymianę okien

# Elegancki miły oszust

Cztery i pół roku więzienia – taką karę wymierzył wczoraj białostocki Sąd Rejonowy 38-letniemu Dariuszowi K. za to, że wyłudził co najmniej 40 tys. zł od mieszkańców okolic Białegostoku. Mężczyzna oferował wymianę okien, brał zaliczkę i... znikał. Sąd nakazał mu też naprawić szkodę wyrządzoną oszukanym osobom.

Dariusz K. zameldowany jest na stałe w woj. mazowieckim. Na swoim koncie ma już niejeden wyrok głównie za oszustwa, niepłacenie alimentów. Części z tych kar nie odbył. Ukrywał się bowiem przed wymiarem sprawiedliwości. Na razie wiadomo, że za kratkami ma przebywać do 2032 r. W końcu został zatrzymany pod koniec lipca 2004 r. w Białymstoku. Prokuratura oskarżyła go o oszukanie mieszkańców okolic Białegostoku. Postawiła mu 32 zarzuty.

– Sąd powinien pozwolić pokazać jego twarz i podać nazwisko. Żeby już nikogo nie mógł oszukać – mówili oszukani przez Dariusza K. czekając na pierwszą rozprawę.

Oszust działał od maja 2003 r. do stycznia 2004 r. w Czarnej Białostockiej, Choroszczy, Ogrodnikach, Sokółce i Dąbrowie Białostockiej. Pukał do drzwi mieszkań i proponował wymianę okien po atrakcyjnej cenie. Był elegancki, kulturalny, elokwentny, miły. Ludzie mu wierzyli i wpłacili zaliczkę. Niektórych przekonywał nawet pokazując różaniec i zapewniając, że jest człowiekiem wierzącym. Nikomu nie przyszło do głowy, że ten sympatyczny pan może być perfidnym oszustem.

(mr)

**Kwoty, jakie ludzie wpłacali oszustowi na okna, były różne – 600 zł, 800 zł, 1 tys. zł, ponad 2 tys. zł. Były też osoby, które dały mu blisko 4 tys. zł, a nawet 5,5 tys. zł. Ale Dariusz K. nie gardził też 150 zł. Poza tym Dariusz K. wynajął w Białymstoku mieszkanie. Nie dość, że za nie nie zapłacił, to jeszcze ukradł z niego telewizor.**

**NOTOWANIA Z KANTORÓW – 25.01.2005 r. (za 100)**

| KANTOR | DOLAR | | EURO | | FUNT Ang. | | FRANK Szwaj. | |
|---|---|---|---|---|---|---|---|---|
| | kupno | sprzed. | kupno | sprzed. | kupno | sprzed. | kupno | sprzed. |
| „LEGIONOWA" Białystok | 305,0 | 315,0 | 397,0 | 410,0 | 573,0 | 590,0 | 257,0 | 267,0 |
| Ełk ul. Wojska Polskiego | 305,0 | 316,0 | 397,0 | 414,0 | 568,0 | 595,0 | 257,0 | 270,0 |
| Lombard Zambrów | 311,0 | 313,0 | 406,0 | 408,0 | 580,0 | 585,0 | 257,0 | 261,0 |
| Łomża, ul. Dworna 3 | 310,0 | 312,0 | 405,0 | 407,0 | 575,0 | 580,0 | 258,0 | 260,0 |
| „NON STOP" Suwałki | 307,0 | 315,0 | 400,0 | 413,0 | 575,0 | 590,0 | 255,0 | 265,0 |
| Ostrołęka ul. Starosty Kosa | 307,0 | 317,0 | 400,0 | 410,0 | 575,0 | 595,0 | 255,0 | 265,0 |
| Kurs NBP | 307,82 | 314,04 | 402,71 | 410,85 | 579,07 | 590,77 | 260,70 | 265,96 |

REKLAMA

DOBRY ZNAK
NA TWOJEJ DRODZE

WYŻSZA SZKOŁA FINANSÓW I ZARZĄDZANIA W BIAŁYMSTOKU

WYŻSZA SZKOŁA FINANSÓW I ZARZĄDZANIA
ul. Ciepła 40, 15-472 Białystok
tel. [085] 675-09-56, [085] 675-58-46
e-mail: rekrutacja@wsfiz.edu.pl

STUDIA MAGISTERSKIE
uzupełniające i jednolite
- Finanse i Bankowość
- Zarządzanie i Marketing
- Gospodarka Przestrzenna

STUDIA LICENCJACKIE
- Finanse i Bankowość
- Zarządzanie i Marketing
- Gospodarka Przestrzenna
- Informatyka i Ekonometria
- Europeistyka
- Politologia
- Filologia angielska
- Filologia niemiecka

FILIA W EŁKU
ul. Grunwaldzka 1, 19-300 Ełk,
tel. [087] 621-14-46, e-mail:elk@wsfiz.edu.pl
- Informatyka [inż.]
- Budownictwo [inż.]
- Elektrotechnika [inż.]
- Zarządzanie i Marketing [lic.]
- Filologia angielska [lic.]
- Filologia niemiecka [lic.]
- Filologia rosyjska [lic.]

WYDZIAŁ NAUK EKONOMICZNYCH W OSTROWI MAZOWIECKIEJ
ul. Różańska 5, 07-300 Ostrów Mazowiecka,
tel./fax [029] 746-34-77, [029] 746-34-78
e-mail: ostrowia@wsfiz.edu.pl
- Ekonomia [lic.]

Master of Business Administration realizowane wspólnie z FH Osnabrück (Niemcy) oraz studia podyplomowe o różnych specjalnościach.

www.wsfiz.edu.pl

N28005gwbh



jk

GAZETA Współczesna

ZAWSZE W ŚRODĘ W „GAZECIE WSPÓŁCZESNEJ"

# KRAMIK z pracą

NR 4
26.01.2005

## OFERTY Z POWIATOWYCH URZĘDÓW PRACY

**BIAŁYSTOK, ul. Sienkiewicza 82, tel. (085) 741-51-81**

pod numerem wewnętrznym telefonu: 308
- **pracownik do rozbioru drobiu** – wymagany staż pracy na stanowisku
- **szycie balonów reklamowych** – mile widziany staż pracy

pod numerem wewnętrznym telefonu: 344
- **brygadzista (układanie kostki brukowej)** – wymagane doświadczenie na stanowisku

pod numerem wewnętrznym telefonu: 332
- **położna** – wymagane wykształcenie kierunkowe

pod numerem wewnętrznym telefonu: 306
- **monter konstrukcji stalowych** – znajomość zawodu
- **monter instalacji wentylacyjnych** – znajomość zawodu

**ŁOMŻA, ul. Nowogrodzka 1, tel. (086) 216-77-77, 216-28-97, 216-71-15, 216-75-11**

Oferty dla osób z wykształceniem wyższym:
- **architekt** – wykształcenie wyższe kierunkowe, staż pracy mile widziany, praca stała, 1-zmianowa
- **specjalista ds. marketingu** – wykształcenie wyższe kierunkowe, prawo jazdy kat. B, staż pracy 1 rok, dyspozycyjność, praca stała, 1-zmianowa (1)

Oferty dla osób z wykształceniem średnim:
- **barman-kelner** – staż pracy mile widziany, praca stała, 2-zmianowa (1)
- **technik budowy** – wykształcenie średnie budowlane, uprawnienia budowlane, praca stała, 1-zmianowa, 1/2 etatu (1)
- **grafik-pracownik reklamy** – wykształcenie min. średnie, wymagana znajomość programów graficznych, obsługa ploterów tnących, zmysł graficzny, pomysłowość, praca stała, 1-zmianowa (1)
- **sprzedawca-kasjer** – staż pracy mile widziany, znajomość obsługi komputera, praca stała, 1-zmianowa (1)
- **pracownik biurowy** – wykształcenie min. średnie, obsługa urządzeń biurowych, biegła znajomość j. niemieckiego, praca stała, 1-zmianowa (1)
- **pracownik działu aluminium** – (prod. okien) wykształcenie średnie techniczne, praca stała, 1-zmianowa (1)

Oferty dla osób z wykształceniem zawodowym:
- **barmanka-kucharka** – staż pracy mile widziany, praca 2-zmianowa (1)
- **piekarz** – staż pracy 3 lata, praca 2-zmianowa (1)
- **spawacz elektryczny** – uprawnienia, praca stała, 1-zmianowa (1)
- **operator maszyny „FADROMA"** – aktualne uprawnienia, praca stała, 1-zmianowa (1)

**WYSOKIE MAZOWIECKIE, ul. Ludowa 7a, tel. (086) 275-20-53**
- **tokarz-frezer** – praca w Wysokiem Mazowieckiem
- **pracownik do robót wykończeniowych** – praca w Szepietowie
- **elektromechanik (konserwator)** – praca w Szepietowie
- **majster budowlany z uprawnieniami** – praca w Szepietowie
- **murarz, tynkarz, pomocnik budowlany** – praca w Szepietowie i Wysokiem Mazowieckiem
- **regionalny przedstawiciel firmy** – praca na terenie powiatu, wykształcenie minimum średnie, niekaralność
- **specjalista do spraw działu sprzedaży i logistyki** – gmina Sokoły, wykształcenie wyższe, obsługa komputera
- **kierowca z kat. D, C+E** – gmina Czyżew
- **dyrektor do spraw inwestycji budowlanych z uprawnieniami** – praca w Szepietowie, uprawnienia
- **spawacz** – praca w Wysokiem Mazowieckiem, uprawnienia
- **mechanik samochodowy** – praca w Szepietowie
- **ślusarz, monter** – praca w Wysokiem Mazowieckiem
- **specjalista ds. handlu** – wykształcenie średnie, doświadczenie, komunikatywna znajomość języka angielskiego i rosyjskiego
- **robotnik budowlany** – Szepietowo, Wysokie Mazowieckie, uprawnienia na maszyny budowlane (do windy przyściennej)
- **inseminator** – Łomża, ukończony kurs, doświadczenie, dyspozycyjność
- **pomocnik w gospodarstwie rolnym** – gmina Wysokie Mazowieckie i Szepietowo, prawo jazdy kategorii T
- **regionalny przedstawiciel „Tymbarka"** – praca na terenie Podlasia, wykształcenie średnie, prawo jazdy kategorii B, doświadczenie minimum 2 lata lub bez doświadczenia
- **kierownik produkcji wyrobów na bazie żywic epoksydowych** – praca w Szepietowie, doświadczenie, możliwość zamieszkania
- **księgowa** – gmina Sokoły, wykształcenie wyższe, doświadczenie, pełna księgowość
- **nauczyciel z kwalifikacjami do nauczania matematyki i przyrody w klasach IV-VI** – gmina Kobylin Borzymy
- **sprzedawca obwoźny** – Szepietowo, ukończona szkoła handlowa, prawo jazdy
- **monter-serwisant** – Szepietowo, prawo jazdy, znajomość hydrauliki, wykształcenie co najmniej zawodowe
- **branżysta, zaopatrzeniowiec, magazynier** – Czyżew Osada, prawo jazdy kategorii B, dyspozycyjność, wykształcenie wyższe techniczne magisterskie, uprawnienia eksploatacyjne, obsługa komputera, podstawowa znajomość języka angielskiego lub niemieckiego

**SIEMIATYCZE, ul. Leg. Piłsudskiego 3, tel. (085) 655-36-98, 655-59-00**
- **piekarz**
- **spawacz** – min. staż pracy 3 lata
- **technik farmacji** – sklep zielarski
- **redaktor wydawniczy** – wymagany orzeczony stopień niepełnosprawności
- **ekonomista** – wykształcenie wyższe, dobra znajomość języka angielskiego

**GRAJEWO, ul. Strażacka 6, tel. (086) 272-35-41, 272-90-10, 272-90-20**
- **sprzedawca** – mile widziane doświadczenie, sklepy spożywcze, praca od zaraz
- **piekarz** – dobra znajomość zawodu, praca od zaraz
- **kierowca samochodu ciężarowego** – prawo jazdy kat. C+E, świadectwo kwalifikacji
- **operator koparki** – uprawnienia, doświadczenie, praca od zaraz

Dalszy ciąg ofert na stronie 12.

**Absolwenci w pierwszym roku swojej pracy mogą otrzymać 80 proc. minimalnego wynagrodzenia**

## Pensja szczególnie chroniona

**Powinno być wypłacane co miesiąc, nie można się go zrzec, ani przelać na konto bez zgody pracownika. Prawo do wynagrodzenia, bo o nim mowa, jest szczególnie chronione przez kodeks pracy.**

– Pracodawca ma obowiązek wypłacać wynagrodzenie w terminie – wyjaśnia Marta Baczar z Okręgowego Inspektoratu Pracy w Białymstoku.

Jeśli pracodawca nie wywiązuje się z tego obowiązku, czeka go nie tylko kara pieniężna za naruszenie przepisów kodeksu pracy, ale i wypłata odsetek od zaległych pensji.

### Młodzi konkurencyjni

Zatrudnieni na podstawie umowy o pracę nie mogą otrzymywać mniej, niż wynosi minimalne wynagrodzenie. Od początku tego roku jego wysokość nieznacznie wzrosła i wynosi 849 zł brutto (wcześniej 824 zł). Wyjątek stanowią tu pracownicy, którzy po raz pierwszy zatrudniani są na podstawie umowy o pracę. W tym przypadku przez pierwsze 2 lata pracy możliwe jest wypłacanie im niższych stawek, czyli nie mniej niż 80 proc. minimalnego wynagrodzenia w pierwszym roku pracy (679,20 zł) oraz 90 proc. minimalnego wynagrodzenia w drugim roku pracy (764,10 zł). Według ustawodawcy ma to zwiększyć konkurencyjność absolwentów, gdyż pracodawcy chętniej będą ich zatrudniać.

W przypadku zatrudnienia na część etatu, wymienione kwoty będą proporcjonalnie mniejsze.

### Ściśle tajne

Od 1 stycznia 2004 roku pracownik przyjmowany do pracy powinien znać termin wypłaty najpóźniej w 7 dniu pracy. Pracodawca nie powinien też sam zadecydować o przelewaniu wynagrodzenia na konto, chyba, że tak stanowi układ zbiorowy lub pracownik wyrazi zgodę na piśmie.

Nie można również zrzec się prawa do wynagrodzenia, ani przenieść tego prawa na inną osobę. Nie wyklucza to jednak możliwości udzielenia pełnomocnictwa do odbioru wynagrodzenia za pracę. W pewnych sytuacjach możliwe jest wypłacanie wynagrodzenia za pracę małżonkowi pracownika.

Pracodawca obowiązany jest również do naprawienia szkody, jaką poniósł pracownik z powodu nie wypłacenia lub wypłacenia wynagrodzenia z opóźnieniem, chyba że jest to następstwem okoliczności niezależnych od niego.

Warto również wspomnieć, że wysokość wynagrodzenia za pracę stanowi informację będącą dobrem osobistym, związanym ze sferą prywatności pracownika, a więc informację, której – poza ustanowionymi wyjątkami – nie wolno ujawniać bez zgody pracownika. **(ew)**

### Gdy nie płaci

Nie wypłacanie wynagrodzeń to jedna z najczęstszych przyczyn skarg wnoszonych do Państwowej Inspekcji Pracy. Tylko w zeszłym roku pracodawcy z Podlasia nie wypłacili swoim pracownikom prawie 12 mln zł.

– W takim przypadku należy zwrócić się do pracodawcy, który ma obowiązek wypłacać wynagrodzenie – wyjaśnia Marta Baczar z Okręgowego Inspektoratu Pracy w Białymstoku. – Jeśli to nie poskutkuje, najlepiej poinformować o zaistniałej sytuacji Państwową Inspekcję Pracy, która może nakazać zwrot należności. Ostatecznym krokiem jest skierowanie sprawy do sądu pracy.

Sąd Pracy, oprócz nakazania wypłaty zaległego wynagrodzenia, może zasądzić przyznanie kwoty podstawowej oraz odsetek za okres zwłoki w wypłacie wynagrodzenia. Postępowanie w takich sprawach jest wolne od opłat sądowych. Warto też zaznaczyć, że nie wypłacanie w ustalonym terminie wynagrodzenia za pracę lub innego świadczenia przysługującego pracownikowi zagrożone jest karą grzywny do 1 tys. zł.

**DYŻUR WE WSPÓŁCZESNEJ – ZAPYTAJ PRAWNIKA**

**W środę od godz. 11 do 12 w redakcji „GW" dyżurują prawnicy z Państwowej Inspekcji Pracy w Białymstoku. Do Państwa dyspozycji jest bezpłatna infolinia: 0 800 127 067**

## Lista obecności i regulamin wynagradzania

**Mam zamiar przejść na emeryturę, czy w związku z tym pracodawca ma obowiązek przygotować potrzebne mi dokumenty, czy nowy właściciel zakładu może zmienić dotychczasowy regulamin wynagradzania oraz czy istnieje obowiązek prowadzenia listy obecności – pytali nasi Czytelnicy prawnika z Państwowej Inspekcji Pracy w Białymstoku. Na pytania odpowiadała Beata Zadykowicz.**

*– Czy pracodawca ma obowiązek prowadzenia listy obecności?*

– Jednym z rodzajów dokumentów, umożliwiających skuteczną kontrolę przestrzegania przez pracodawcę przepisów o czasie pracy, którą pracodawca obowiązany jest prowadzić w związku z zatrudnieniem pracowników jest ewidencja czasu pracy, art. 149 kodeksu pracy. Przepisy prawa pracy nie stwarzają natomiast wymogu prowadzenia przez pracodawcę listy obecności, która z samego założenia jest jedynie potwierdzeniem obecności pracownika w pracy, a która nie zwalnia pracodawcy z obowiązku prowadzenia kart ewidencji czasu pracy.

*– Mój pracownik przebywał na zwolnieniu lekarskim 180 dni. Wyczerpał już okres zasiłkowy, ale lekarz nie chce dopuścić go do dalszej pracy. W związku z tym mam pytanie – czy mogę wysłać w tej sytuacji pracownika na urlop do momentu zanim otrzyma rentę?*

– Po wyczerpaniu okresu zasiłkowego, pracodawca ma obowiązek wysłać pracownika na badania kontrolne celem stwierdzenia, czy pracownik ten może kontynuować pracę na dotychczasowym stanowisku. Jeżeli lekarz uzna, iż pracownik jest całkowicie niezdolny do dalszej pracy, pracodawca nie może udzielić mu urlopu wypoczynkowego do chwili przyznania temu pracownikowi renty z tytułu niezdolności do pracy. Wysłanie na urlop wypoczynkowy jest bowiem równoznaczne z dopuszczeniem pracownika do pracy, a stosownie do przepisu art. 229 4 kodeksu pracy pracodawca nie może dopuścić do pracy pracownika bez aktualnego orzeczenia lekarskiego stwierdzającego brak przeciwwskazań do pracy na określonym stanowisku.

Beata Zadykowicz

*– Od 1 marca tego roku nasz zakład przejmie nowy pracodawca. U dotychczasowego pracodawcy mamy regulamin wynagradzania, który jest korzystniejszy od regulaminu, który obowiązuje u nowego pracodawcy. Co stanie się po przejściu do nowego pracodawcy?*

– Postanowienia korzystniejsze regulaminu wynagradzania, który obowiązuje u nowego pracodawcy z mocy prawa zastępują dotychczasowe warunki umowy o pracę. Jednakże mniej korzystne wprowadza się w drodze wypowiedzenia dotychczasowych warunków. Jeżeli więc po przejęciu pracowników nowy pracodawca zechce zmienić warunki wynagradzania, musi dokonać ich wypowiedzenia. Do tego czasu powinien stosować postanowienia regulaminu wynagrodzenia obowiązującego u dotychczasowego pracodawcy.

Cd. na str. 12



luc

Dalszy ciąg ofert ze strony 11.

**operator dźwigu** – uprawnienia na dźwig (do 6 ton)
**barman-kelner** – wykształcenie minimum zawodowe, doświadczenie
**opiekunka domowa** – praca od zaraz, z zamieszkaniem i wyżywieniem, dla osoby z doświadczeniem w opiece nad chorą osobą leżącą (kobieta)

**SUWAŁKI, ul. Kościuszki 71a, tel. (087) 565-37-04**

**operator wózka jezdniowego** – uprawnienia
**szwaczka** – staż
**inżynier budowlany** – uprawnienia
**fryzjer damsko-męski** – staż w zawodzie
**referent biurowy** – wykształcenie średnie, komunikatywna znajomość języka węgierskiego
**inżynier mechanik** – wykształcenie wyższe techniczne, znajomość języka angielskiego
**przedstawiciel handlowy** – prawo jazdy kat. B, staż na stanowisku, znajomość języka angielskiego i niemieckiego, dyspozycyjność
**pielęgniarka** – wykształcenie średnie kierunkowe
**mechanik maszyn szwalniczych** – staż w zawodzie
**technik technologii odzieży** – wykształcenie średnie kierunkowe
**elektromonter** – wykształcenie średnie techniczne (elektryk lub elektroenergetyk), uprawnienia budowlane w branży elektrycznej, uprawnienia SEP
**technolog żywienia** – wykształcenie wyższe kierunkowe, znajomość języka angielskiego
**pielęgniarka** – studium medyczne
**inżynier budownictwa** – wykształcenie wyższe kierunkowe, uprawnienia budowlane
**specjalista ds. handlu** – wykształcenie wyższe kierunkowe, znajomość języka angielskiego
**farmaceuta lub technik farmaceutyczny** – wykształcenie kierunkowe
**elektromechanik lub elektronik samochodowy** – staż w zawodzie
**kamieniarz** – staż w zawodzie
**barmanka** – wykształcenie średnie, staż na stanowisku

**ZAMBRÓW, ul. Fabryczna 3, tel. (086) 271-14-91**

**blacharz samochodowy**
**stolarz meblowy** – doświadczenie i staż w zawodzie mile widziane
**inseminator** – ukończony kurs inseminacji, doświadczenie, dyspozycyjność
**kierownik budowy** – uprawnienia w branży sanitarnej, doświadczenie w dziedzinie budowy kanalizacji, prawo jazdy kat. B, dyspozycyjność
**kierownik produkcji** – wykształcenie wyższe techniczne, prawo jazdy kat. B, dyspozycyjność
**specjalista ds. marketingu** – wykształcenie wyższe, mile widziany kierunek ochrona środowiska, prawo jazdy kat. B
**projektant w branży sanitarnej** – wykształcenie wyższe sanitarne, doświadczenie w projektowaniu kanalizacji sanitarnej i oczyszczalni ścieków, prawo jazdy kat. B
**specjalista ds. handlu** – wykształcenie wyższe, mile widziany kierunek ochrona środowiska, prawo jazdy kat. B
**mechanik samochodowy** – doświadczenie i staż w zawodzie
**fryzjer** – doświadczenie w zawodzie
**psycholog** – wykształcenie wyższe kierunkowe, uprawnienia psychoterapeutyczne
**kucharz-kelner** – wykształcenie gastronomiczne, mile widziany staż pracy w zawodzie
**branżysta-zaopatrzeniowiec-magazynier** – wykształcenie wyższe techniczne o kierunku elektronicznym, elektrycznym, automatyki przemysłowej, prawo jazdy kat. B, uprawnienia eksploatacyjne SEP gr. 1 do 1 kV E lub D, obsługa komputera, podstawowa znajomość języka angielskiego lub niemieckiego
**inżynier drogowy/budowlany** – wykształcenie wyższe, kierunek drogowy lub budowlany, albo wykształcenie średnie techniczne, znajomość prawa drogowego i budowlanego

**SOKÓŁKA, ul. Kryńska 40, tel. (085) 711-52-23**

**szeregowy zawodowy:** – uregulowany stosunek do służby wojskowej, posiadanie stopnia szeregowego lub starszego szeregowego, wykształcenie min. gimnazjalne, posiadanie predyspozycji fizycznych i psychicznych do służby zawodowej, niekarany sądownie, posiadanie obywatelstwa polskiego
**podoficer zawodowy:** – wykształcenie średnie (maturalne), posiadanie stopnia wojskowego podoficera, posiadanie predyspozycji fizycznej i psychicznych do służby zawodowej, niekarany sądownie, posiadanie obywatelstwa polskiego
**nauczyciel języka niemieckiego** – wykształcenie wyższe, uprawnienie pedagogiczne, umowa w zastępstwie
**konstruktor** – wykształcenie wyższe, znajomość grafiki komputerowej, znajomość programów komputerowych AUTO CAD, SOLID WORKS
**masarz** – wykształcenie zawodowe, doświadczenie zawodowe
**sprzedawca** – wykształcenie zawodowe, sprzedaż art. mięsnych
**specjalista ds. marketingu i handlu zagranicznego** – wykształcenie wyższe, znajomość handlu zagranicznego

**PUP Sokółka, Filia w Dąbrowie Białostockiej, tel. (085) 712-12-03**

**diagnosta** – uprawnienia

**MOŃKI, ul. Wyzwolenia 22, tel. (085) 716-27-13, 716-46-30**

**technolog żywności** – wykształcenie wyższe, przetwórstwo mleka
**inspektor bhp** – wykształcenie wyższe, policealne lub średnie zawodowe o kierunku bhp
**kierowca handlowiec** – prawo jazdy kat. C

**HAJNÓWKA, ul. Marszałka Józefa Piłsudskiego 10a, tel. (085) 682-23-18, wew. 17**

**pracownik ochrony osób i mienia** – posiadanie licencji pracownika ochrony, dodatkowym atutem będzie znajomość języka obcego, praca jednozmianowa na czas nieokreślony
**referent** – wykształcenie wyższe ekonomiczne, znajomość obsługi komputera, praca jednozmianowa na czas określony
**technik informatyk** – wykształcenie policealne, średnie informatyczne, znajomość obsługi komputera systemu Windows 98, Office 2000, obsługa programów graficznych Corel i praca na nich, praca jednozmianowa, na czas określony
**wartownik** – wykształcenie zawodowe, posiadanie licencji pracownika ochrony I stopnia, odbyta zasadnicza służba wojskowa, aktualne psychotesty na posługiwanie się bronią
**recepcjonista/recepcjonistka** – wykształcenie minimum średnie, dobra znajomość języka angielskiego, znajomość obsługi komputera

**OSTRÓW MAZOWIECKA, ul. 3 Maja 55, tel. (029) 745-33-93**

**pracownik ochrony osób i mienia** – licencja pracownika ochrony I lub II stopnia
**piekarz**
**elektryk samochodowy**
**pracownik do działu księgowości** – wykształcenie wyższe ekonomiczne, 5-letni staż pracy, znajomość języka niemieckiego
**kierowca C+E**
**murarz**
**spawacz**

**BIELSK PODLASKI, ul. 3 Maja 17, tel. 730-01-80**

**handlowiec** – wykształcenie średnie lub wyższe, staż pracy min. 5 lat, prawo jazdy kat. B, doświadczenie na stanowisku handlowca
**krawcowa** – wykształcenie średnie kierunkowe, wskazany staż pracy min. 2 lata
**księgowa** – wykształcenie średnie, znajomość księgowości, staż pracy w księgowości min. 2 lata
**kierowca samochodu ciężarowego** – prawo jazdy kat. C+E, staż pracy wskazany, świadectwo kwalifikacji
**stolarz** – mile widziany staż pracy na ww. stanowisku
**reprezentant handlowy** – wykształcenie średnie, osoba kreatywna
**fakturzystka** – wykształcenie średnie, mile widziany staż pracy w branży spożywczej, obsługa komputera
**ubojowiec, wykrawacz** – mile widziany staż pracy w zawodzie
**przedstawiciel handlowy** – wykształcenie wyższe, dobra obsługa komputera, znajomość internetu (własny komputer), prawo jazdy kat. B (własny samochód)

**OSTROŁĘKA, ul. 11 Listopada, tel. (029) 760-33-77**

**cukiernik** – staż pracy min. 1 rok
**mechanik samochodowy** – staż pracy min. 1 rok
**mechanik maszyn budowlanych** – staż pracy min. 2 lata
**fryzjer damsko-męski** – staż pracy 1 rok
**elektryk samochodowy** – wykształcenie zawodowe, staż pracy min. 1 rok
**operator rozkładarki** – doświadczenie, uprawnienia
**robotnik ogólnobudowlany** – doświadczenie
**elektryk** – uprawnienia SEP, prawo jazdy kat. B, C, uprawnienia do obsługi podnośnika
**kierowca kat. C+E** – staż pracy min. 2 lata, transport krajowy i międzynarodowy
**krawcowa** – wykształcenie zawodowe
**kierownik działu magazynu** – wykształcenie wyższe, znajomość branży budowlanej, staż pracy – 5 lat na podobnym stanowisku
**brukarz** – doświadczenie
**technik budowlany** – uprawnienia, staż pracy min. 3 lata, umiejętność kosztorysowania, obsługa komputera
**przedstawiciel handlowy** – wykształcenie średnie, prawo jazdy kat. B, mile widziana znajomość branży kosmetyczno-chemicznej, dyspozycyjność, umiejętność negocjacji
**murarz** – staż pracy min. 5 lat
**stolarz** – wykształcenie zawodowe, staż pracy min. 2 lata
**mechanik samochodowy** – staż pracy min. 5 lat
**kierownik baru** – wykształcenie średnie, 2 lata stażu na stanowisku kierownika baru, prawo jazdy kat. B
**operator koparki** – uprawnienia, staż pracy min. 8 lat
**mechanik maszyn i urządzeń** – wykształcenie zawodowe (tokarz-frezer), staż pracy min. 3 lata
**kierownik budowy** – uprawnienia
**archiwista** – wykształcenie wyższe
**technik budowlany** – wykształcenie średnie, prawo jazdy kat.B, doświadczenie w wykonywaniu zewnętrznych sieci wodno-kanalizacyjnych
**grafik komputerowy** – wykształcenie min. średnie, znajomość programów graficznych
**pracownik obsługi stacji paliw** – wykształcenie średnie, obsługa komputera
**informatyk** – wykształcenie wyższe, znajomość języka angielskiego
**mechanik samochodowy** – wykształcenie średnie, staż pracy min. 2 lata
**barman** – mile widziany staż pracy w zawodzie barmanki
**pracownik ochrony** – licencja I lub II stopnia
**piekarz** – wykształcenie zawodowe, staż pracy w zawodzie piekarza mile widziany
**księgowy** – staż pracy min.2 lata, wykształcenie min. średnie
**technik lub inżynier elektryk** – obsługa komputera, umiejętność kosztorysowania
**magazynier** – wykształcenie średnie, doświadczenie w branży budowlanej

**AUGUSTÓW, ul. Mickiewicza 2, tel. (087) 644-68-90, 664-68-91, 664-77-08**

**fryzjer damsko-męski** – (1) staż lub przygotowanie zawodowe, Salon Fryzjersko-Kosmetyczny, Augustów, Dorota Sieńko tel.: (087) 643-60-33
**kucharz** – (1) Bar Samoobsługowy „JĘDREK", Augustów, ul. Raginisa 19, wykształcenie zawodowe, tel.: (087) 644-64-01
**nauczyciel języka angielskiego** – (1) ACE Augustów, tel.: (087) 643-28-61, wykształcenie wyższe magisterskie pedagogiczne, filologia angielska
**zaopatrzeniowiec** – (1) MIRAGE BOATS, tel.: (087) 644-54-96, p. Roszkowski, staż 2 lata, wykształcenie średnie, prawo jazdy kat. B, znajomość rysunku technicznego, znajomość języka angielskiego lub niemieckiego
**magazynier** – (1) MIRAGE BOATS, tel.: (087) 644-54-96, p. Roszkowski, staż 2 lata, wykształcenie średnie, prawo jazdy kat. B, znajomość rysunku technicznego
**sprzedawca-kasjer** – (1) Sklep ABAS Augustów, ul. Mickiewicza 21, wykształcenie średnie, tel.: (087) 643-15-69, Jacek Renda
**koordynator ds. analiz chemicznych** – (1) wykształcenie wyższe chemiczne, bardzo dobra znajomość języka angielskiego w mowie i piśmie, biegła obsługa komputer, znajomość pakietu MS Office, nastawienie na pracę zespołową, umiejętności organizacyjne, analityczne, dokładność, otwartość, dyspozycyjność, itp., tel.: (087) 644-32-96
**handlowiec-sprzedawca** – (1) POM Augustów, tel.: (087) 643-34-76, Zbigniew Siergiej, wykształcenie średnie (mechanizacja rolnictwa), prawo jazdy kat. B, znajomość pakietu MS Office, znajomość języków wschodnich
**przedstawiciel handlowy** – (1) „Eurol" Sp. z o.o., tel.: (087) 644-93-42, prawo jazdy kat. B, znajomość języka angielskiego
**pracownik księgowości** – (1) TOREL Augustów, tel.: (087) 643-23-80
**pracownik działu technologicznego** – (2) TOREL Augustów, tel.: (087) 643-23-80
**kontroler jakości-technolog** – (1) wykształcenie średnie/wyższe, doświadczenie 5 lat pracy w stoczni jachtowej oraz 2 lata na stanowisku kierowniczym, PPHU „Polifaktor", Dyczewski Cezary, tel.: (087) 643-60-37
**sprzedawca** – (1) Sklep Spożywczo-Przemysłowy „MAGDA", ul. Waryńskiego 13, tel.: (087) 644-70-77 Grażyna Wasilewska
**szlifierz-tokarz wałów korbowych** – (1) POM Augustów, ul. Tytoniowa 4, tel.: (087) 643-34-76, wykształcenie zawodowe, staż 5 lat, znajomość budowy silnika
**mechanik maszyn rolniczych** – (1) POM Augustów, ul. Tytoniowa 4, tel.: (087) 643-34-76, wykształcenie średnie, preferowane mechanizacja rolnictwa, prawo jazdy kat. B

**Praca w ramach stażu i przygotowania zawodowego:**

**pracownik biurowy** – (3) różne zakłady
**pomoc kuchenna** – (1) „ŻAGIELEK"
**sprzedawca** – (1) „CENTECH"
**mechanik silników spalinowych** – (2) „SASANKA"

**Praca dla osoby niepełnosprawnej:**

**pracownik pomocniczy** – (3) MIRAGE BOATS tel.: (087) 644-54-96, Waldemar Bychto

(ew)

## OCHOTNICZE HUFCE PRACY

**CENTRUM EDUKACJI I PRACY, Młodzieżowe Biuro Pracy w Białymstoku, ul. Dąbrowskiego 22, tel. (085) 652-34-98**

**przedstawiciel ds. klientów biznesowych** – 10 miejsc.
Praca w branży telekomunikacyjnej dla osób powyżej 20. roku życia (uczniowie i studenci szkół zaocznych).
Wymagania: znajomość pakietu MS Office, doświadczenie na podobnym stanowisku w branży telekomunikacyjnej, punktualność, komunikatywność, uczciwość
**kasjer/sprzedawca** – 2 miejsca.
Praca stała przy obsłudze stanowiska piekarniczego dla osób powyżej 20. roku życia (uczniowie i studenci szkół zaocznych).
Wymagania: ważna legitymacja uczniowska lub studencka, ważne badania sanepid, mile widziane minimum sanitarne, punktualność, komunikatywność, uczciwość, mile widziana znajomość obsługi kasy fiskalnej i technik obsługi klienta
**brygadzista** – 1 miejsce.
Praca stała dla osób powyżej 25. roku życia (absolwenci, bezrobotni).
Wymagania: wykształcenie minimum średnie, znajomość obsługi przemysłowych maszyn produkcyjnych, umiejętności organizacyjne (organizowanie procesu produkcji oraz zarządzanie grupą ludzi), doświadczenie na podobnym stanowisku mile widziane
**pracownik fizyczny do zakładu produkcyjnego** – 3 miejsca.
Praca stała dla osób powyżej 25. roku życia (absolwenci, bezrobotni).
Wymagania: wykształcenie minimum zawodowe, znajomość obsługi przemysłowych maszyn produkcyjnych, mile widziane doświadczenie na podobnym stanowisku, pracowitość, uczciwość, zdyscyplinowanie
**hostessa** – 5 miejsc.
Praca dorywcza dla osób powyżej 18 lat (uczniowie i studenci szkół zaocznych).
Wymagania: ważne badania Sanepid, minimum sanitarne, miła aparycja, komunikatywność, mile widziany stały dostęp do Internetu
**merchandaiser (eksponowanie i układanie towarów)** – 5 miejsc.
Praca dorywcza dla osób powyżej 18 lat (uczniowie i studenci szkół wieczorowych i zaocznych).
Wymagania: ważne badania Sanepid, minimum sanitarne, dokładność, solidność, mile widziany jest stały dostęp do Internetu

## DYŻUR WE WSPÓŁCZESNEJ – ZAPYTAJ PRAWNIKA

**W środę od godz. 11 do 12 w redakcji „GW" dyżurują prawnicy z Państwowej Inspekcji Pracy w Białymstoku. Do Państwa dyspozycji jest bezpłatna infolinia: 0 800 127 067**

# Lista obecności i regulamin wynagradzania

Cd. ze str. 11.

*– Jeżeli mam zadaniowy system czasu pracy, mogę pracować więcej niż 8 godzin na dobę?*

– Przy systemie zadaniowego czasu pracy, wymiar zadań określonych do wykonywania powinien być tak określony, aby pracownik przy dochowaniu zwykłej staranności i sumienności mógł je wykonywać w ramach wymiaru czasu pracy wynikających z norm określonych w art. 129 kodeksu pracy, a więc 8 godzin na dobę i przeciętnie 40 godzin na tydzień.

*– Jestem zatrudniona w spółce i mam zamiar przejść na emeryturę. Czy pracodawca ma obowiązek przygotować dokumenty na emeryturę?*

– Przepisy ustawy o emeryturach i rentach z Funduszu Ubezpieczeń Społecznych stanowią, iż pracodawca zobowiązany jest do:

– współdziałania z pracownikiem w gromadzeniu dokumentacji niezbędnej do przyznania świadczenia,

– przygotowania wniosku o emeryturę i przedłożenia go za zgodą pracownika organowi rentowemu nie później niż na 30 dni przed zamierzonym terminem przejścia pracownika na emeryturę.

Zatem, spółka będąc pracodawcą zobowiązana jest do przygotowania wniosku o emeryturę, co należałoby zgłosić pracodawcy. Przy czym wniosek ten, za zgodą pani, powinna przedłożyć w ZUS nie później niż na 30 dni przed zamierzonym przez panią terminem przejścia na emeryturę.

(d)

# Bezpłatne porady

**Pracownicy Państwowej Inspekcji Pracy będą dyżurowali w najbliższych dniach w Kolnie i Wysokiem Mazowieckiem. Wszyscy chętni będą mogli otrzymać porady z zakresu prawa pracy.**

- **Kolno (28 stycznia) – w godz. 9.00-11.00 w Starostwie Powiatowym przy ul. 11 Listopada 1, pok. 208 dyżurować będzie Józef J. Kowalewski.**
- **Wysokie Mazowieckie (31 stycznia) – w godz. 9.00-11.00 w Powiatowym Urzędzie Pracy przy ul. Ludowej 7 dyżurować będzie Józef J. Kowalewski.**

(ew)



luc

**kolporter materiałów reklamowych** – 50 miejsc. Praca dorywcza dla osób powyżej 16 lat (uczniowie i studenci szkół dziennych bądź zaocznych).
Wymagania: znajomość topografii miasta Białystok (miasto podzielone jest na rejony), wytrzymałość, chęć do pracy
**barman/pomoc kuchenna** – 2 miejsca. Praca stała dla (popołudnia i weekendy) dla osób powyżej 18. roku życia (bezrobotni, absolwenci, uczniowie i studenci szkół zaocznych bądź ostatnich lat studiów dziennych).
Wymagania: ważne badania Sanepid, doświadczenie w pracy na podobnym stanowisku, miła aparycja, uczciwość, schludność, sumienność
**hostessa** – 50 miejsc pracy. Praca dorywcza dla osób powyżej 16. roku życia (uczniowie i studenci szkół dziennych bądź zaocznych).
Wymagania: wytrzymałość i chęć do pracy
**kierowca do rozwożenia dań** – 1 miejsce.
Praca dorywcza lub stała dla osób powyżej 18. roku życia (uczniowie i studenci szkół wieczorowych bądź zaocznych).
Wymagania: posiadanie własnego samochodu, prawo jazdy kat. B, znajomość topografii miasta Białystok, uczciwość, chęć do pracy
**sekretarka/asystentka** – 1 miejsce. Praca stała dla osób powyżej 20. roku życia (uczniowie i studenci ostatnich lat szkół dziennych, wieczorowych bądź zaocznych).
Wymagania: umiejętność nawiązywania kontaktów, dobra znajomość obsługi komputera i Internetu, znajomość j. niemieckiego w stopniu komunikatywnym, mile widziana znajomość j. rosyjskiego
**pracownik kuchni** – 1 miejsce. Praca stała bądź dorywcza (również tylko na okres ferii) dla osób powyżej 18. roku życia (bezrobotni, absolwenci, uczniowie i studenci szkół zaocznych bądź ostatnich lat studiów dziennych).
Wymagania: ważne badania Sanepid, odporność psychiczna, chęć do pracy
**pracownik do sprzedaży kanapek** – 1 miejsce.
Praca stała bądź dorywcza (również tylko na okres ferii) dla osób powyżej 18. roku życia (bezrobotni, absolwenci, uczniowie i studenci szkół zaocznych bądź ostatnich lat studiów dziennych).
Wymagania: ważne badania Sanepid, odporność psychiczna, chęć do pracy
**programista** – 2 miejsca. Praca stała dla osób powyżej 22. roku życia (bezrobotni, absolwenci, studenci ostatnich lat szkół dziennych, wieczorowych bądź zaocznych).
Wymagania: znajomość obiektywnych języków oprogramowania (C++/Java), relacyjnych systemów baz danych, narzędzi tworzenia aplikacji (Microsoft Visual Studio), znajomość j. angielskiego w stopniu umożliwiającym czytanie dokumentacji
**operator przetwarzania danych** – 10 miejsc.
Praca dorywcza dla osób powyżej 18. roku życia (uczniowie i studenci szkół dziennych, wieczorowych bądź zaocznych). Praca w domu przy poprawianiu dokumentów.
Wymagania: dobra znajomość obsługi komputera i Internetu, posiadanie stałego łącza w domu, znajomość j. angielskiego w stopniu umożliwiającym odczytanie dokumentów

## Praca za granicą

**Praktyki w Wielkiej Brytanii** – w parkach rozrywki
Firma w lutym 2005 r. organizuje spotkanie z pracodawcą brytyjskim, poszukującym osób do pracy w parkach rozrywki na terenie Wielkiej Brytanii na okres ośmiu lub czterech miesięcy. Termin rozpoczęcia stażu: marzec 2005 lub lipiec 2005. Preferowani są kandydaci mówiący po angielsku przynajmniej w stopniu komunikatywnym. Zainteresowanych prosimy o przesłanie CV w języku angielskim na adres e-mail: gaudius@gaudius.net lub osobiste doręczenie do siedziby firmy, mieszczącej się przy ul. Wita Stwosza 3 we Wrocławiu. Koszt uczestnictwa w programie wynosi 300 funtów w opcji ośmiomiesięcznego stażu i 250 funtów w opcji czteromiesięcznej (zapewniamy umiejscowienie na płatnej praktyce, zakwaterowanie, opiekę podczas odbywania stażu). Wszelkich informacji udzielą pracownicy pod numerami telefonów: (071) 342-08-41 lub 342-08-42.

**Centrum Edukacji i Pracy OHP w Suwałkach, ul. Noniewicza 3, tel.: (87) 566-51-57**

**ślusarz-spawacz** – 1 miejsce.
Praca dla mężczyzny z doświadczeniem zawodowym – wiek do 25. roku życia.
**monter instalacji grzewnych** – 1 miejsce.
Wymagania: wykształcenie minimum zawodowe
**kolporter materiałów reklamowych** – 15 miejsc.
Wymagania: młodzież ucząca się, powyżej 18. roku życia
**przedstawiciel handlowy – konsultant ds. sprzedaży usług operatora telefonicznego** – 10 miejsc pracy.
Praca dla osób w wieku od 19-45 lat.
Wymagania: miła aparycja, otwartość, łatwość nawiązywania kontaktów
**eksponowanie i układanie towaru na półkach** – 1 miejsce.
Wymagania: praca dla osoby studiującej lub uczącej się powyżej 18. roku życia, posiadającej pracowniczą książeczkę zdrowia
**promocje – roznoszenie ulotek** – 2 miejsca. Praca dla osób w wieku 18-30 lat.
Wymagania: wykształcenie minimum średnie, komunikatywność, otwartość

## Praca za granicą

**Praca dla pracowników fizycznych** – w Anglii, Holandii, Irlandii, Wielkiej Brytanii oraz na Cyprze
Wymagania: – doświadczenie zawodowe wymagane na konkretnym stanowisku, znajomość języka angielskiego w stopniu komunikatywnym
**Au Pair (opieka nad dziećmi oraz nauka języka)**
Wymagania: – wiek 18-27 lat, ukończona szkoła średnia, znajomość języka obcego w stopniu komunikatywnym

**CENTRUM EDUKACJI I PRACY w Łomży, ul. Szosa Zambrowska 1/27, tel.: (086) 216-39-79**

**roznoszenie ulotek** – 20 miejsc.
Wymagania: – sumienność, dyspozycyjność, chęć do pracy

**pracownik fizyczny** – 5 miejsc.
Wymagania: – wiek 18-25 lat, tężyzna fizyczna, chęć do pracy
**pracownik myjni ręcznej** – 2 miejsca pracy.
Wymagania: – osoba ucząca się zaocznie, dyspozycyjność, chęć do pracy
**specjalista ds. kontaktów z klientami** – 5 miejsc pracy.
Wymagania: – wiek 18-25 lat, mile widziane doświadczenie w zawodzie, komunikatywność, sumienność, dyspozycyjność, chęć do pracy
**przedstawiciel handlowy** – 1 miejsce.
Wymagania: – wykształcenie minimum średnie techniczne, doświadczenie na podobnym stanowisku, bardzo dobra znajomość branży i lokalnego rynku motoryzacyjnego, znajomość technik sprzedaży i negocjacji, znajomość MS Office
**kelnerka** – 1 miejsce.
Wymagania: – wiek 18-25 lat, aktualne badania Sanepid, mile widziane doświadczenie w zawodzie, dyspozycyjność, miła aparycja
**magazynier** – 1 miejsce.
Wymagania: – prawo jazdy, znajomość branży motoryzacyjnej, mile widziane doświadczenie w zawodzie
**kelner/ka** – 1 miejsce.
Wymagania: – min. 18 lat, mile widziane doświadczenie w zawodzie, ważne badania lekarskie
**przedstawiciel handlowy** – 1 miejsce.
Wymagania: – wykształcenie min. średnie, mile widziane doświadczenie, prawo jazdy kat. B

**(ew)**

## WOLNE ETATY W SŁUŻBIE CYWILNEJ

**Urząd Skarbowy w Augustowie**

Naczelnik poszukuje kandydatów na stanowisko:
**referenta** – w Referacie Podatków Pośrednich i Ewidencji Podatników
Liczba lub wymiar etatu: 1
**Główne obowiązki:** – wstępna merytoryczna, formalna i rachunkowa kontrola dokumentów i deklaracji składanych przez podatników, orzecznictwo w sprawach podatku od towarów i usług, przygotowywanie danych do sprawozdawczości i dokonywanie analiz z zakresu podatków pośrednich, obsługa programów komputerowych w zakresie działania komórki organizacyjnej
Wykształcenie: wyższe prawnicze lub administracyjne
**Wymagania:** – znajomość prawa podatkowego z zakresu podatku od towarów i usług, umiejętność obsługi komputera, samodzielność, operatywność, komunikatywność, zdolność analitycznego myślenia, umiejętność pracy w zespole, uregulowany stosunek do służby wojskowej (dotyczy mężczyzn), znajomość języka angielskiego (potwierdzona certyfikatem lub zaświadczeniem), mile widziane doświadczenie w pracy na podobnym stanowisku
Dokumenty należy składać w terminie do: 26.01.2005 pod adresem: Urząd Skarbowy, ul. Żabia 7, pok. 202, 16-300 Augustów, z dopiskiem „Oferta pracy na stanowisko referenta".
Zatrudnienie na czas określony.

**Urząd Regulacji Telekomunikacji i Poczty w Warszawie**

Dyrektor Generalny poszukuje kandydatów na stanowisko:
**głównego księgowego** – w Podlaskim Oddziale Okręgowym URTiP w Białymstoku
Liczba lub wymiar etatu: 1
**Główne obowiązki:** – planowanie, organizacja i nadzór nad realizacją zadań WFA, gospodarowanie zasobami finansowymi oddziału, prowadzenie rachunkowości w Podlaskim Oddziale Okręgowym, administrowanie i gospodarowanie składnikami majątku Podlaskiego Oddziału Okręgowego, kierowanie pracą podległego wydziału
Wykształcenie: wyższe magisterskie o kierunku ekonomia
**Wymagania:** – co najmniej 3-letnia praktyka w księgowości, znajomość zagadnień związanych z prowadzeniem pełnej księgowości budżetowej, znajomość przepisów prawa finansowego, ustaw o finansach publicznych oraz o rachunkowości, znajomość podstaw prawa administracyjnego, umiejętność organizacji pracy, staranność, obowiązkowość, umiejętność obsługi komputera w środowisku Windows, spełnianie wymagań art. 35 ust. 2 ustawy o finansach publicznych (Dz.U. Nr 15 z 2003 r. poz. 148), mile widziane umiejętność pracy w zespole, umiejętność obsługi programu finansowo-księgowego (np. Simple)
Dokumenty należy składać w terminie do: 29.01.2005 pod adresem: Urząd Regulacji Telekomunikacji i Poczty, Biuro Administracji i Kadr, ul. Kasprzaka 18/20, 01-211 Warszawa, z dopiskiem „Gł. księgowy – Białystok".

**Podlaski Urząd Wojewódzki w Białymstoku**

Dyrektor Generalny poszukuje kandydatów na stanowisko:
**inspektora** – w Wydziale Rozwoju Regionalnego
Liczba lub wymiar etatu: 1
**Główne obowiązki:** – realizacja przepisów ustawy z dnia 12 grudnia 2003 r. o zaliczeniu na poczet ceny sprzedaży albo opłat z tytułu użytkowania wieczystego nieruchomości Skarbu Państwa wartości nieruchomości poza obecnymi granicami państwa polskiego (Dz.U. z 2004 r. Nr 6, poz. 39), a szczególności – przygotowywanie projektów decyzji o zaliczeniu wartości nieruchomości pozostawionych poza obecnymi granicami państwa polskiego, prowadzenie wojewódzkiego rejestru decyzji i zaświadczeń wydawanych na podstawie ustawy, rozpatrywanie skarg, wniosków i udzielanie odpowiedzi na zapytania, w tym zakresie, opracowywanie sprawozdań i informacji, udział w kontrolach zewnętrznych prowadzonych przez urząd
Wykształcenie: wyższe administracyjne lub prawnicze
**Wymagania:** – minimum półroczny staż pracy w administracji publicznej, znajomość przepisów ustawy o zaliczeniu na poczet ceny sprzedaży albo opłat z tytułu użytkowania wieczystego nieruchomości Skarbu Państwa wartości nieruchomości poza obecnymi granicami państwa polskiego, znajomość przepisów ustawy kpa, znajomość ustawy o służbie cywilnej, umiejętność obsługi komputera (środowisko Windows), mile widziana umiejętność planowania i organizacji pracy, doświadczenie w pracy na ww. lub podobnym stanowisku, komunikatywność
Dokumenty należy składać w terminie do: 30.01.2005 pod adresem: Podlaski Urząd Wojewódzki, Biuro Dyrektora Generalnego, Oddział Kadr i Szkolenia, pok. 41, ul. Mickiewicza 3, 15-213 Białystok.

**Podlaski Urząd Wojewódzki w Białymstoku**

Dyrektor Generalny poszukuje kandydatów na stanowisko:
**inspektora** – w Biurze Dyrektora Generalnego
Liczba lub wymiar etatu: 1
**Główne obowiązki:** – opracowywanie i przedkładanie do zatwierdzenia zbiorczych planów zamówień publicznych PUW, przygotowywanie projektów zarządzeń wojewody podlaskiego i dyrektora generalnego z zakresu zamówień publicznych, wykonywanie zadań sekretarza lub członka komisji przetargowej, obsługa komisji, przygotowywanie dokumentacji do postępowania o zamówienie publiczne, przeprowadzanie kontroli realizacji zadań wynikających z ustawy prawo zamówień publicznych, udział w przygotowywaniu opinii do projektów aktów prawnych, publikacja informacji dotyczących zamówień publicznych na stronach internetowych urzędu, w Biuletynie Informacji Publicznej oraz Biuletynie Zamówień Publicznych
Wykształcenie: wyższe prawnicze lub administracyjne
**Wymagania:** – minimum roczny staż pracy, doświadczenie w pracy związanej z udzielaniem zamówień publicznych, dobra znajomość ustaw o zamówieniach publicznych i o finansach publicznych, znajomość kpa i kpc oraz ustawy o służbie cywilnej, umiejętność obsługi komputera (środowisko Windows), mile widziana umiejętność współpracy z zespołem, umiejętność prowadzenia negocjacji, umiejętność stosowania przepisów prawnych
Dokumenty należy składać w terminie do: 30.01.2005 pod adresem: Podlaski Urząd Wojewódzki, Biuro Dyrektora Generalnego, Oddział Kadr i Szkolenia, pok. 3, ul. Mickiewicza 3, 15-213 Białystok, z dopiskiem na kopercie „Oferta zatrudnienia w służbie cywilnej".

Dalszy ciąg ofert na stronie 14.


PRAGNIESZ ZDOBYĆ NOWY ZAWÓD?
DĄŻYSZ DO ŻYCIOWEJ STABILIZACJI?

FIRMA
BONUS-AGENT SP. Z O.O.
W ORGANIZACJI
OFERUJE
PRACĘ PRZYSZŁYM
- POŚREDNIKOM
- MULTIAGENTOM
- AGENTOM
UBEZPIECZENIOWYM

ZAPEWNIAMY PROFESJONALNE PRZYGOTOWANIE ORAZ PRESTIŻOWĄ DOBRZE PŁATNĄ PRACĘ
JEŻELI SAM POSTANOWIŁEŚ ZREALIZOWAĆ SWOJĄ PRZYSZŁOŚĆ

N3081904gwbo

SKONTAKTUJ SIĘ Z NAMI
UL. M. SKŁODOWSKIEJ 3, BIAŁYSTOK
TEL. (85) 742 95 61, 653 75 16
TEL. KOM.: 604 60 19 13


## ZAROBKI PRZEDSTAWICIELI HANDLOWYCH NA PODLASIU I W INNYCH REGIONACH POLSKI (w zł brutto)

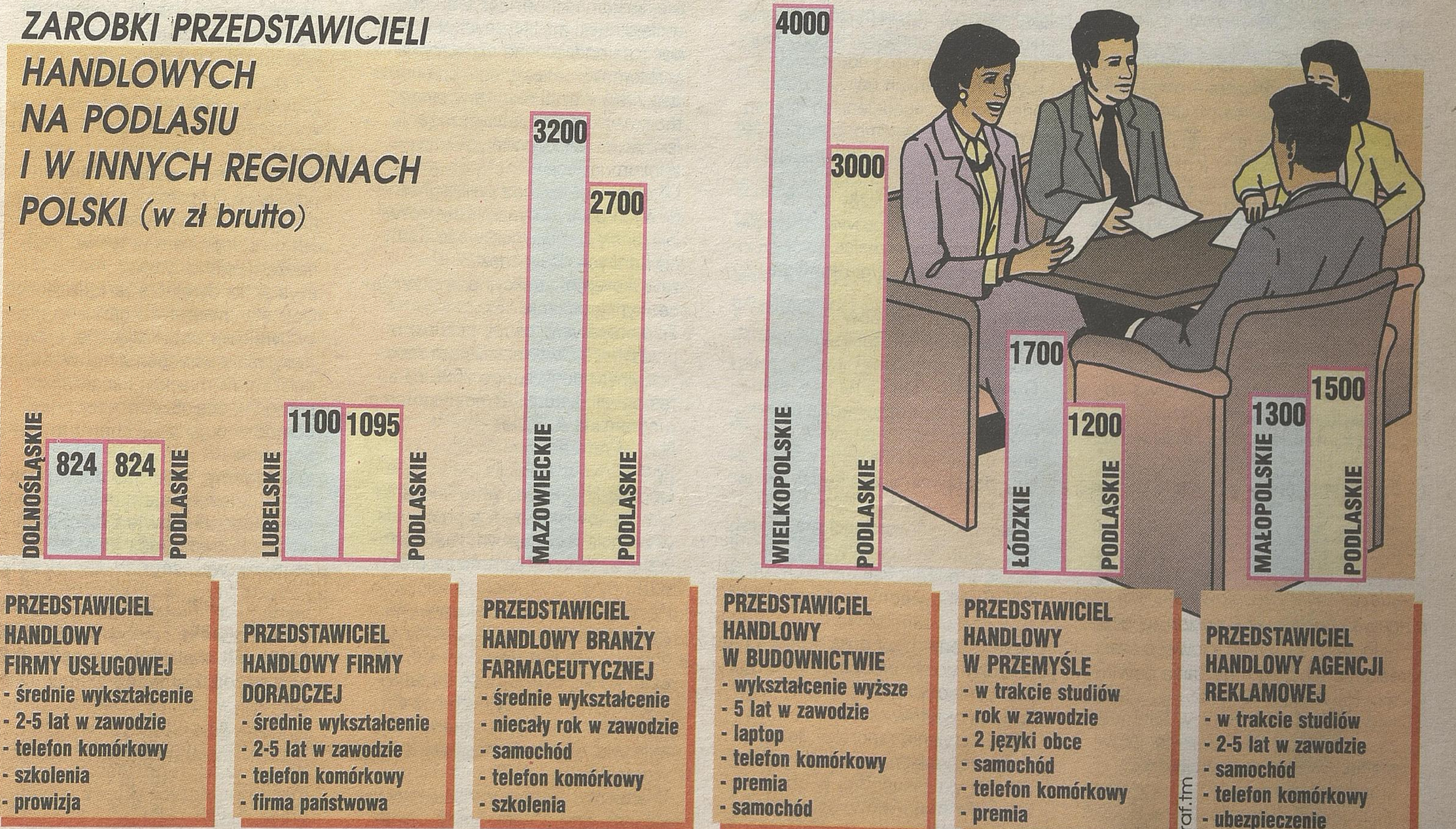




bm

Dalszy ciąg ofert ze strony 13.

## Wojewódzki Inspektorat Ochrony Środowiska w Białymstoku

Podlaski Wojewódzki Inspektor Ochrony Środowiska poszukuje kandydatów na stanowisko:

**inspektora ochrony środowiska** – w Dziale Inspekcji Delegatury w Suwałkach

Liczba lub wymiar etatu: 1

**Główne obowiązki:** – udział w postępowaniach dotyczących lokalizacji inwestycji oraz w przekazywaniu do użytku obiektów lub instalacji realizowanych jako przedsięwzięcie mogące znacząco oddziaływać na środowisko, współpraca w prowadzeniu spraw dotyczących przeciwdziałania poważnym awariom, prowadzenie kontroli oraz postępowań pokontrolnych dotyczących przestrzegania przepisów o ochronie środowiska w zakresie gospodarki odpadowej w wybranych branżach przemysłu, a także postępowania z substancjami stwarzającymi szczególne zagrożenie dla środowiska (azbest, PCB), prowadzenie baz danych o odpadach niebezpiecznych SIGOP-D, prowadzenie rejestrów i ewidencji dotyczących ww. kontroli, sporządzanie planów kontroli, a także opinii, analiz i sprawozdań w wyżej określonym zakresie, rozpatrywanie skarg, wniosków i interwencji dotyczących określonych wyżej spraw

Wykształcenie: wyższe z zakresu ochrony środowiska

**Wymagania:** – doświadczenie zawodowe związane z ochroną środowiska, znajomość aktualnych przepisów prawa z zakresu ochrony środowiska, znajomość procedur wynikających z kpa, umiejętność biegłej obsługi komputera w środowisku Windows (pakiet Ms Office Professional), dobra organizacja pracy, umiejętność pracy w zespole, komunikatywność, mile widziana ukończona służba przygotowawcza w służbie cywilnej lub praktyka w administracji publicznej, umiejętność sporządzania syntetycznych informacji i raportów, dobra znajomość języka angielskiego, ogólna znajomość funkcjonowania instytucji Unii Europejskiej

Dokumenty należy składać w terminie do: 31.01.2005 pod adresem: Wojewódzki Inspektorat Ochrony Środowiska, ul. Ciołkowskiego 2/3, 15-264 Białystok, z dopiskiem „Oferta pracy – Suwałki".

## Wojskowa Komenda Uzupełnień w Białymstoku

Komendant poszukuje kandydatów na stanowisko:

**specjalisty** – w Wydziale Planowania Mobilizacyjnego i Administrowania Rezerwami

Liczba lub wymiar etatu: 1

**Główne obowiązki:** – administrowanie zasobami żołnierzy rezerwy, wykonywanie wszelkich czynności związanych z nadawaniem przydziałów mobilizacyjnych oraz realizacją planów ćwiczeń wojskowych żołnierzy rezerwy, utrzymywanie stałych kontaktów z przedstawicielami uzupełnianych jednostek wojskowych i administracją samorządową, prowadzenie analiz i wykonywanie sprawozdań

Wykształcenie: wyższe magisterskie

**Wymagania konieczne:** – znajomość zasad, przepisów, instrukcji i wytycznych dotyczących administrowania zasobami żołnierzy rezerwy, znajomość procedur administracyjnych wynikających z kpa, uzyskanie poświadczenia bezpieczeństwa umożliwiające dostęp do informacji niejawnych oznaczonych klauzulą „tajne", umiejętność biegłej obsługi komputera (Word, Excel, Access), mile widziane doświadczenie w pracy na podobnym stanowisku, posiadanie poświadczenia bezpieczeństwa dostępu do informacji niejawnych oznaczonych klauzulą „tajne", umiejętność pracy w zespole

Dokumenty należy składać w terminie do: 26.01.2005 pod adresem: Wojskowa Komenda Uzupełnień, ul. Lipowa 35, 15-428 Białystok, z dopiskiem „Wakat".

W pierwszej kolejności będą zatrudniani byli żołnierze zawodowi, zgodnie z art. 21 ust. 3 ustawy z dnia 18 grudnia 1998 r. o służbie cywilnej. Na ww. stanowisko może być nadany pracowniczy przydział mobilizacyjny, gdyż jest ono określone w etacie WKU na czas wojny, na którym wymagane są podobne kwalifikacje i umiejętności oraz przyjęcie obowiązków, jakie przepisy prawa przewidują w związku z tymi przydziałami.

Osoby zainteresowane powyższymi ofertami zobowiązane są do złożenia następujących dokumentów i oświadczeń:
- kopii pierwszych trzech stron dowodu osobistego lub kopii nowego dowodu osobistego,
- kopii dokumentów potwierdzających wykształcenie,
- oświadczenia kandydata o korzystaniu z pełni praw publicznych i o niekaralności za przestępstwo popełnione umyślnie,
- oświadczenie kandydata o wyrażeniu zgody na przetwarzanie danych osobowych do celów rekrutacji,
- życiorysu i listu motywacyjnego,
- kopii wymaganych uprawnień.

(ew)

# OFERTY PRACY NA PODLASIU I W WARSZAWIE DOSTĘPNE W INTERNECIE

WWW.ONET.PL

## Praca na Podlasiu

**przedstawiciel handlowi**

Numer referencyjny: 13865

**Oferujemy:** – odpowiedzialną dającą satysfakcję pracę w dynamicznie rozwijającej się firmie, szkolenia specjalistyczne, wynagrodzenie uzależnione od wyników pracy, dodatkowo dla stanowiska przedstawiciela handlowego: telefon i samochód służbowy

**Wymagania:** – min. rok doświadczenia w nawiązywaniu i podtrzymywaniu pozytywnych kontaktów z klientami instytucjonalnymi poparte udokumentowanymi sukcesami sprzedażowymi, wykształcenie wyższe (lub w trakcie studiów zaocznych), komunikatywność, znajomość technik sprzedaży i negocjacji, samodzielność w działaniu oraz orientacja na sukces, mile widziana znajomość języka angielskiego, dobra znajomość programu Excel, prawo jazdy kat. B i doświadczenie w prowadzeniu samochodu

Aby aplikować na powyższe stanowisko, prosimy przesłać swój życiorys na adres e-mail grafton@grafton.pl.

**kierownik oddziału**

Numer referencyjny: 13864

**Zadania:** – kierowanie działalnością operacyjną oddziału, osiąganie założonych wyników finansowych, zarządzanie zespołem pracowników i podwykonawców usług, bieżące kontakty z klientami

**Wymagania:** – wyższe wykształcenie, co najmniej 3-letnie doświadczenie na stanowisku kierowniczym, doświadczenie w sektorze usług logistycznych, umiejętność prowadzenia rozmów handlowych oraz negocjacji, umiejętność podejmowania szybkich i trafnych decyzji, dobra orientacja w zagadnieniach finansowych, budżetowych oraz w prawie pracy, mile widziana dobra znajomość języka angielskiego lub niemieckiego, prawo jazdy kat. B

Aby aplikować na powyższe stanowisko, prosimy przesłać swój życiorys na adres e-mail grafton@grafton.pl.

**kierownik ds. zakupów**

Miejsce pracy: Augustów, województwo podlaskie

**Obowiązki:** – osoba na ww. stanowisku będzie odpowiedzialna za proces zakupu materiałów, usług oraz części zamiennych, współpracę z dostawcami zewnętrznymi w celu zapewnienia jakości, terminowości i właściwej ilości materiałów oraz usług, opracowywanie i aktualizację procedur zakupowych, utrzymanie odpowiedniego stanu zapasów części zamiennych, prowadzenie bazy dostawców i materiałów w systemach informatycznych, między innymi w SAP, regularne przygotowywanie i przedstawianie raportów dotyczących wszystkich zakupów, realizację polityki zakupowej w obszarze zakupów materiałów, usług części zamiennych

**Oczekiwania:** – wykształcenie wyższe, min. 3 lata doświadczenia w prowadzeniu negocjacji zakupowych, znajomość rynku dostawców, umiejętność prowadzenia projektów, doskonałe umiejętności komunikacyjne, negocjacyjne i organizacyjne, nastawienie na pracę w zespole, osiąganie postawionych celów i skuteczność działań, wysokie standardy etyczne, płynną znajomość języka angielskiego (w mowie i piśmie), znajomość obsługi komputera (SAP, MS Office, Internet, Intrastat)

Jeśli spełniasz nasze oczekiwania, pragniesz odnieść sukces i chcesz rozwijać swoje umiejętności w międzynarodowym, stabilnym koncernie prosimy o przesłanie CV oraz listu motywacyjnego na adres: British American Tobacco Polska ul. Tytoniowa 16, 16-300 Augustów lub na adres e-mail: rekrutacja@bat.com, z dopiskiem: „Kierownik ds. Zakupów/A-stów"

Prosimy o dopisanie klauzuli: „Zgodnie z Ustawą z dn. 29.08.1997 r. o ochronie danych osobowych, Dz. U. Nr 133, poz. 833, wyrażam zgodę na przetwarzanie moich danych osobowych zawartych w ofercie pracy dla potrzeb niezbędnych do realizacji procesu rekrutacji".

Na zgłoszenia czekamy do 31.01.2005 r.

**przedstawiciel medyczny**

**Oczekujemy:** – determinacji i gotowości do podejmowania nowych wyzwań, zapału i kreatywności, umiejętności samodzielnego organizowania pracy, łatwości w nawiązywaniu i utrzymywaniu dobrych relacji z ludźmi, umiejętności pracy na komputerze, prawa jazdy (kategoria B), mile widziane będzie doświadczenie w pracy na stanowisku przedstawiciela handlowego, znajomość branży farmaceutycznej

**Oferujemy:** – możliwość rozwoju kariery zawodowej, profesjonalne szkolenia, motywujące wynagrodzenie

Oferty (list motywacyjny, życiorys zawodowy oraz aktualne zdjęcie) prosimy nadsyłać na adres: BLS Pharma ul. Dąbrowskiego 67/2, 02-561 Warszawa, z dopiskiem „Przedstawiciel Medyczny – Podlasie".

W aplikacji prosimy o zamieszczenie klauzuli: „Wyrażam zgodę na przetwarzanie moich danych osobowych zawartych w mojej ofercie pracy dla potrzeb niezbędnych do realizacji procesu rekrutacji (zgodnie z Ustawą z dnia 29.08.97 o ochronie danych osobowych, Dziennik Ustaw Nr 133 Poz. 883)".

## Praca w Warszawie

**specjalista ds. utrzymania usług**

Numer referencyjny: sp/aster/waw/JOBS.PL

**Obowiązki:** – osoba, która obejmie to stanowisko będzie odpowiedzialna za wykrywanie i rozwiązywanie problemów (incydentów) w użytkowaniu systemów informatycznych w celu zapewnienia prawidłowego działania usług

**Oczekujemy:** – – doświadczenia w pracy w Help Desk (Service Desk) w zakresie wsparcia dla systemów informatycznych, doświadczenia w pracy z systemem CRM, bardzo dobrej znajomości obsługi MS Office, umiejętności analitycznych, umiejętności samodzielnego rozwiązywania problemów, umiejętności komunikowania się z użytkownikami systemów, wykształcenia wyższego (informatyka, elektronika, telekomunikacja)

**Oferujemy:** – szansę realizacji zawodowych pasji w dynamicznie rozwijającej się firmie, możliwość zdobycia cennych doświadczeń zawodowych, atrakcyjne, motywujące wynagrodzenie

Zainteresowane osoby prosimy o przesyłanie CV wraz z listem motywacyjnym do 4. lutego 2005 na adres e-mail: astercity@mostwanted.pl

**programista ASP.Net**

Numer referencyjny: Pg/ASP/waw/JOBS.PL

**Obowiązki:** – osoba zatrudniona na tym stanowisku, będzie pracowała w zespole rozwijającym zaawansowane systemy e-commerce oraz B2B i B2C

**Wymagania:** – wykształcenie wyższe informatyczne, znajomość środowiska MS.Net (ASP.Net, C#, MS SQL, HTML), znajomość tematyki projektowania relacyjnych baz danych oraz aplikacji internetowych, mile widziana znajomość standardowej technologii ASP

**Oferujemy:** – pracę w dużej rozwijającej się firmie z sektora IT, wynagrodzenie proporcjonalne do posiadanych umiejętności

Zainteresowane osoby prosimy o przesyłanie CV i listu motywacyjnego na adres e-mail: programista-asp@mostwanted.pl.

**specjalista ds. kontraktów internetowych**

Numer referencyjny: Kontrakty/aster/JOBS.PL

**Obowiązki:** – osoba na tym stanowisku odpowiadać będzie za rozwijanie zawartości serwisu internetowego

**Oczekujemy:** – znajomości rynku produktów i usług internetowych, wiedzy i doświadczenia w zakresie marketingu produktów i usług internetowych, znajomości zagadnień prawnych (prawo telekomunikacyjne, autorskie i inne), doświadczenia w negocjacjach business-to-business, biegłej znajomości języka angielskiego w mowie i w piśmie, umiejętności komunikowania się i prezentacji, samodzielności i skuteczności w działaniu, wykształcenia wyższego, znajomość języka niemieckiego lub francuskiego będzie dodatkowym atutem

**Oferujemy:** – pracę na samodzielnym stanowisku, atrakcyjne wynagrodzenie adekwatne do umiejętności, nowe wyzwania, a w konsekwencji zdobycie cennych doświadczeń zawodowych i ciągły rozwój

Zainteresowane osoby prosimy o przesyłanie CV wraz z listem motywacyjnym do 4. lutego 2005 na adres e-mail: astercity@mostwanted.pl.

**redaktor publikacji finansowo-księgowej**

Numer referencyjny: redaktor publikacji finansowo-księgowej

**Wymagania:** – wykształcenie wyższe z zakresu ekonomii lub finansów, bardzo dobra znajomość zagadnień z zakresu rachunkowości, min. dwuletnie doświadczenie w pracach redakcyjnych, łatwość nawiązywania i utrzymywania kontaktów interpersonalnych, umiejętność pracy w zespole, inicjatywa i odpowiedzialność

Osoby zainteresowane prosimy o przesłanie CV oraz listu motywacyjnego do: Monika Domańska, Wydawnictwo Wiedza i Praktyka sp. z o.o., ul. Łotewska 9 A, 03-918 Warszawa, fax (022) 518-27-50.

**menedżer projektu**

**Opis stanowiska:** – prowadzenie zespołu odpowiedzialnego za pozyskiwanie i rozliczanie projektów finansowanych ze środków funduszy unijnych, pozyskiwanie środków z funduszy unijnych na realizacje projektów e-learning, odpowiedzialność za koordynację projektów związanych z funduszami unijnymi (EFS), kontakty z odpowiednimi instytucjami i organizacjami, szkolenie pracowników firmy z zakresu wymagań i korzyści wynikających z udziału w wykorzystaniu środków z EFS

**Wymagania:** – doświadczenie w pracy związanej z funduszami unijnymi (bardzo dobra teoretyczna wiedza dotycząca zasad działania funduszy), znajomość rozwiązań e-learning, samodzielność w działaniu, bardzo dobra organizacja czasu pracy, otwartość na nowe doświadczenia, wysoki poziom energii, umiejętność organizowania pracy zespołu oraz współpracy z partnerami firmy, dobra znajomość języka angielskiego, zdolności analityczne, wykształcenie wyższe, doświadczenie w pracy biurowej

Zainteresowane osoby prosimy o przesłanie CV i listu motywacyjnego na adres e-mail: praca@wiedza-net.pl, z dopiskiem w tytule: „Menedżer Projektu".

**asystentka dyrektora zarządzającego**

**Opis stanowiska:** – organizacja pracy dyrektora zarządzającego, przygotowywanie korespondencji w języku polskim, niemieckim i angielskim, pomoc w obsłudze recepcji biura, pomoc w organizacji imprez marketingowych

**Wymagamy:** – bardzo dobrej znajomości języka niemieckiego i angielskiego w mowie i piśmie (inne języki będą dodatkowym atutem), wyższego wykształcenia (preferowane ekonomiczne, germanistyka), biegłej obsługi MS Office, zdolności organizacyjnych i interpersonalnych, wysokiej kultury osobistej i komunikatywności, mile widziane doświadczenie w pracy na podobnym stanowisku w międzynarodowym środowisku, w szczególności w firmach doradczych, kancelariach prawniczych

**Oferujemy:** – możliwość zdobycia doświadczenia zawodowego w stabilnej, międzynarodowej firmie, po okresie próbnym umowę o pracę na czas nieokreślony, atrakcyjne wynagrodzenie

Zainteresowane osoby prosimy o przesłanie do nas aplikacji na adres e-mail: office-warsaw@rolandberger.com lub pocztą z dopiskiem: „MD Assistant" na adres: Roland Berger Strategy Consultants sp. z o.o., plac Piłsudskiego 3, 00-078 Warszawa.

**kierownik projektu budowlanego**

Numer referencyjny: KP/JP

**Zadania:** – przygotowywanie i prowadzenie inwestycji, kontakty z podwykonawcami i dostawcami, nadzór nad pracami budowlanymi z ramienia inwestora, obsługa formalnoprawna projektu, kontakty z klientami indywidualnymi

**Wymagania:** – wykształcenie wyższe z zakresu budownictwa, znajomość budownictwa mieszkaniowego, doświadczenie na podobnym stanowisku, uprawnienia budowlane, duże zdolności organizacyjne, kompetencje związane z obsługą klienta

**Oferujemy:** – dobre warunki i atmosferę pracy, możliwość rozwoju zawodowego, pracę w profesjonalnym zespole

Osoby spełniające ww. wymagania oraz zainteresowane ofertą prosimy o przesłanie dokumentów z podaniem numeru referencyjnego na adres e-mail: kpjp@novelty.com.pl.

Na zgłoszeniach prosimy o umieszczenie klauzuli o następującej treści: „Wyrażam zgodę firmie Novelty Consulting na przetwarzanie moich danych osobowych zgodnie z Ustawą o Ochronie Danych Osobowych z dnia 29 sierpnia 1999 r., Nr 133, poz. 883".

**asystent ds. marketingu**

Numer referencyjny: 2005-01-22 15:25:02-1193451/EF English First

**Obowiązki:** – osoba będzie odpowiedzialna za wsparcie działu marketingu w koordynowaniu i organizacji akcji marketingowych, realizację samodzielnych projektów oraz wsparcie w zakresie drobnych prac graficznych

**Wymagania:** – studia magisterskie, ukończone lub w toku (preferowany kierunek: ekonomia o profilu marketingowym), udokumentowane doświadczenie w sprzedaży i/lub marketingu będzie dodatkowym atutem, samodzielność i zaangażowanie w realizację założonych celów, kreatywność oraz entuzjazm w wykonywaniu obowiązków, zdolności organizacyjne, wysoka komunikatywność oraz umiejętność pracy w zespole, bardzo dobra znajomość oprogramowania Office (Word, Excel, PowerPoint) oraz dobra znajomość programów graficznych: Photoshop, Illustrator, komunikatywna znajomość języka angielskiego

**Oferujemy:** – pracę w dynamicznym zespole, który cechuje profesjonalizm i zaangażowanie w realizowane projekty, jak również atrakcyjne wynagrodzenie i możliwość rozwoju zawodowego

CV wraz z listem motywacyjnym w języku polskim i angielskim oraz zdjęciem prosimy przesyłać na adres e-mail: arek.radwan@english-first.com, z nazwą stanowiska w tytule wiadomości.

**specjalista ds. logistyki**

Numer referencyjny: 8018

**Wymagania:** – wykształcenie wyższe, dobra znajomość języka angielskiego w stopniu umożliwiającym komunikację, znajomość pakietu MS Office, znajomość systemu SAP modułu MM, zdolność myślenia analitycznego, doświadczenie 2-3 lata w dziedzinie logistyki, kontroli stanów magazynowych, analizy kosztów logistycznych, systematyczność, odpowiedzialność, elastyczność, otwartość na zmiany, odporność na stres, samodzielność, duży entuzjazm, chęć uczenia się i rozwoju

**Obowiązki:** – stała współpraca z operatorami logistycznymi, monitorowanie i uaktualnianie planów dostaw, ilościowa i wartościowa kontrola stanów magazynowych, zarządzanie zapasami, reklamacje, współpraca w tworzeniu i doskonaleniu procesów logistycznych

Osoby zainteresowane ofertą i spełniające powyższe wymagania prosimy o wypełnienie formularza lub wysłanie CV wraz z listem motywacyjnym na adres e-mail: w.witczak@samsung.com .

(ew)

WWW.JOBS.PL

## PRACA W WARSZAWIE

**recepcjonistka**
Numer referencyjny: REC
**Obowiązki:** – wykonywanie prac recepcyjnych centralnego biura w Warszawie, recepcyjna obsługa klienta zewnętrznego i wewnętrznego, współtworzenie zewnętrznego wizerunku firmy, dbałość o sprawne funkcjonowanie biura (także w zakresie zaopatrzenia, estetyki), przyjmowanie korespondencji (pocztowej, faksowej) wewnętrznej i zewnętrznej, obsługa centrali telefonicznej, współpraca z firmami zewnętrznymi w zakresie dostawy prasy, a następnie dystrybuowanie prasy zgodnie z jej przeznaczeniem do poszczególnych działów w firmie, rejestrowanie osób wchodzących i wychodzących, listy gości, wykorzystywania sal konferencyjnych oraz innych organizowanych spotkań, prowadzenie rejestru faktur oraz obsługa systemu SAP w zakresie odbioru dostaw i obiegu dokumentów, inicjowanie działań mających na celu poprawę jakości obsługi klienta w recepcji
**Wymagania:** – wykształcenie wyższe lub średnie (w trakcie studiów), wymagany min. rok doświadczenia w pracy na recepcji w międzynarodowej firmie, doświadczenie recepcyjne w przyjmowaniu kontrahentów bardzo dobra obsługa komputera oraz urządzeń biurowych, bardzo dobra znajomość języka angielskiego w mowie i piśmie, znakomite zdolności interpersonalne i organizacyjne, umiejętność pracy z zespołem, wysoka kultura osobista i nienaganna prezencja, poczucie odpowiedzialności, życzliwość i otwartość na innych ludzi
**Oferujemy:** – możliwość podjęcia pracy w międzynarodowej firmie, ciekawą, pełną wyzwań pracę, stabilność zatrudnienia, bardzo dobre wynagrodzenie
Zainteresowane osoby prosimy o przesyłanie CV wraz ze zdjęciem na adres e-mail: im@jobs.pl.
W aplikacji prosimy zawrzeć klauzulę: „Wyrażam zgodę na przetwarzanie moich danych osobowych zawartych w mojej ofercie pracy dla potrzeb niezbędnych do realizacji procesu rekrutacji (zgodnie z Ustawą; z dnia 29.08.97 o ochronie danych osobowych, Dziennik Ustaw Nr 133 Poz. 883)".

**telesprzedawcy**
Numer referencyjny: TS/JOBS.PL
**Oczekujemy:** – umiejętności nawiązywania kontaktów, silnej motywacji do osiągnięcia celów, umiejętności pracy w zespole, dobrego kontaktu z klientem, odporności na stres, mile widziana praktyka w sprzedaży przez telefon
**Oferujemy:** – pracę na pełnym etacie, atrakcyjne warunki wynagrodzenia (wynagrodzenie podstawowe plus prowizja), bezpłatne szkolenia
Zainteresowanych prosimy o kontakt telefoniczny: (022) 334-20-45 w godzinach 9.00-14.00.
W aplikacji prosimy zawrzeć klauzulę: „Wyrażam zgodę na przetwarzanie moich danych osobowych zawartych w mojej ofercie pracy dla potrzeb niezbędnych do realizacji procesu rekrutacji (zgodnie z Ustawą z dnia 29.08.97 o ochronie danych osobowych, Dziennik Ustaw Nr 133 Poz. 883)".

**sekretarka prawna**
Numer referencyjny: 12611
**Zadania:** – osoba ta będzie prowadziła prace sekretarsko-asystenckie, w tym przepisywanie tekstów nagranych na dyktafon, dokumentów, listów itp.
**Wymagania:** – biegła znajomość języka angielskiego, biegła obsługa pakietu MS Office, bezwzrokowe szybkie pisanie na komputerze, doświadczenie w pracy sekretarsko-asystenckiej, wysoka kultura osobista
Zainteresowanych prosimy o przesyłanie dokumentów na adres: Grafton Recruitment oddział w Warszawie Warsaw Tower, ul. Sienna 39, 00-121 Warszawa, tel. (022) 654-46-46, fax (022) 654-43-33 lub na adres e-mail:
grafton@grafton.pl.

**przedstawiciel handlowy – Polska Centralna**
Numer referencyjny: PH/JOBS.PL
**Zadania:** – zadaniem osoby zatrudnionej na tym stanowisku będzie zdobywanie rynku oraz opieka nad klientami już współpracującymi z firmą
Zgłoszenia (CV i list motywacyjny) prosimy kierować na adres e-mail: schweiker@schweiker.pl lub fenestra@fenestra.pl.
W aplikacji prosimy zawrzeć klauzulę: „Wyrażam zgodę na przetwarzanie moich danych osobowych zawartych w mojej ofercie pracy dla potrzeb niezbędnych do realizacji procesu rekrutacji (zgodnie z Ustawą z dnia 29.08.97 o ochronie danych osobowych, Dziennik Ustaw Nr 133 Poz. 883)".

**handlowiec**
Numer referencyjny: H
**Wymagania:** – samodzielność, kreatywność i odpowiedzialność w działaniu, komunikatywna znajomość języka angielskiego
**Oferujemy:** – zatrudnienie na pełny etat, podstawa plus premia po okresie próbnym, pracę w dynamicznie rozwijającej się firmie, praca w biurze, podczas wyjazdów do klienta samochód do dyspozycji
Zainteresowane osoby prosimy o przesyłanie CV w języku angielskim na adres e-mail: db@jobs.pl.
W aplikacji prosimy zawrzeć klauzulę: „Wyrażam zgodę na przetwarzanie moich danych osobowych zawartych w mojej ofercie pracy dla potrzeb niezbędnych do realizacji procesu rekrutacji (zgodnie z Ustawą; z dnia 29.08.97 o ochronie danych osobowych, Dziennik Ustaw Nr 133 Poz. 883)".

**menedżer ds. rozwoju biznesu**
Numer referencyjny: MRB/GK/JOBS.PL
**Opis stanowiska:** – poszukiwanie wszelkich form współpracy B2B, licencji, know-how oraz budowanie projektów wdrażania nowych produktów w obszarze systemów zasilania rezerwowego
**Oczekujemy:** – wykształcenia wyższego inżynier elektryk lub elektrochemik, biegłej znajomości angielskiego w mowie i piśmie, umiejętności zarządzania projektami, doświadczenia na podobnym stanowisku, umiejętności budowania celów, samodyscypliny, łatwości w komunikacji z ludźmi różnych narodowości i ras, preferowany wiek do 35 lat
**Oferujemy:** – wysokie wynagrodzenie, pracę w dynamicznym zespole, możliwość rozwoju osobistego, możliwość awansu stanowiskowego
Zgłoszenia wraz z CV i listem motywacyjnym prosimy kierować na adres e-mail: cv@jobs.pl, z zaznaczeniem nr ref. lub stanowiska w temacie.
W aplikacji prosimy zawrzeć klauzulę: „Wyrażam zgodę na przetwarzanie moich danych osobowych zawartych w mojej ofercie pracy dla potrzeb niezbędnych do realizacji procesu rekrutacji (zgodnie z Ustawą z dnia 29.08.97 o ochronie danych osobowych, Dziennik Ustaw Nr 133 Poz. 883)".

**kierownik placówki handlowej**
Numer referencyjny: KPH/S/05/JOBS.PL
**Zadania:** – prowadzenie placówki zgodnie ze standardami firmy, sprzedaż detaliczna asortymentu oferowanego przez firmę i nadzór nad podległym punktem sprzedaży, utrzymanie wysokiego poziomu sprzedaży, zarządzanie podległymi pracownikami, dbanie o wizerunek firmy i godne reprezentowanie jej na zewnątrz
**Wymagania:** – wykształcenie minimum średnie, doświadczenie w zarządzaniu placówką handlową o profilu spożywczym, znajomość zagadnień produktów świeżych, umiejętność pracy pod presją czasu
**Oferujemy:** – szkolenie przed zatrudnieniem, wynagrodzenie podstawowe zależne od posiadanego doświadczenia zawodowego, premię od wypracowanego zysku placówki, możliwość rozwoju zawodowego i awansu
Zainteresowane osoby prosimy o złożenie CV i listu motywacyjnego (w jednym pliku, w formacie Worda) z zaznaczonym numerem referencyjnym (w temacie wiadomości) na podany poniżej adres: NOTIO PPA, ul. Jana Sztuki 24, lok. 3, 04-320 Warszawa, tel. (022) 879-78-38, fax (022) 879-78-70 lub na adres e-mail:malgorzata.m@notio.pl.
W aplikacji prosimy zawrzeć klauzulę: „Wyrażam zgodę na przetwarzanie moich danych osobowych zawartych w mojej ofercie pracy dla potrzeb niezbędnych do realizacji procesu rekrutacji (zgodnie z Ustawą z dnia 29.08.97 o ochronie danych osobowych, Dziennik Ustaw Nr 133 Poz. 883)".

TempService

WWW.TEMPSERVICE.PL

**hostessa**
Numer referencyjny: IK/HOS/413
Typ pracy: stała
**Obowiązki:** – witanie gości, kierowanie do stolika, opieka nad gośćmi hotelu
**Wymagania:** – wykształcenie min. średnie, doświadczenie w pracy w restauracji, bardzo dobra znajomość języka angielskiego, mile widziana znajomość innych języków obcych
Oferta ważna do 25 lutego 2005 r.
Zainteresowane osoby prosimy o przesłanie swojego CV wraz z listem motywacyjnym i zaznaczonym nr. referencyjnym oraz ze zgodą na przetwarzanie danych osobowych na adres e-mail: ikulik@tempservice.com.pl.
W przesłanych materiałach prosimy o dopisanie klauzuli następującej treści: „Wyrażam zgodę na przetwarzanie moich danych osobowych zgodnie z ustawą o Ochronie Danych Osobowych z 29 sierpnia 1997 r. Dz. Ust. Nr 133 poz. 883".

**EXECUTIVE ASSISTANT**
Numer referencyjny: IK/EA/380
Typ pracy: stała
**Obowiązki:** – tworzenie i monitorowanie harmonogramu działań prezesa, utrzymywanie efektywnego przepływu informacji i korespondencji biurowej i personalnej prezesa, utrzymywanie efektywnej komunikacji telefonicznej, tworzenie różnych dokumentów, utrzymywanie systemu przechowywania informacji biurowej, współdziałanie z klientami, partnerami, współpracownikami i innymi osobami, organizacja spotkań i wizyt gości prezesa, wykonywanie wszelkich innych zadań
**Wymagania:** – minimum 5 lat doświadczenia na podobnym stanowisku, płynny język angielski, bardzo dobra obsługa komputera, zdolności organizacyjne, samodzielność, umiejętność pracy pod presją czasu, wysoka kultura osobista, umiejętność prowadzenia rozmów z najwyższym managementem, dyspozycyjność, pełne zaangażowanie, dojrzałość emocjonalna
Oferta ważna do 15 lutego 2005 r.
Zainteresowane osoby prosimy o przesłanie swojego CV wraz z listem motywacyjnym i zaznaczonym nr referencyjnym oraz ze zgodą na przetwarzanie danych osobowych na adres e-mail: ikulik@tempservice.com.pl.
W przesłanych materiałach prosimy o dopisanie klauzuli następującej treści: „Wyrażam zgodę na przetwarzanie moich danych osobowych zgodnie z ustawą o Ochronie Danych Osobowych z 29 sierpnia 1997 r. Dz. Ust. Nr 133 poz. 883".

**specjalista ds. promocji sprzedaży**
Numer referencyjny: IK/SPS/410
Typ pracy: stała
**Obowiązki:** – przygotowywanie akcji promocyjnych, prace koncepcyjne, poszukiwanie partnerów, opracowywanie zasad promocji, kontakty z hurtowniami, księgarniami, przygotowywanie konkursów dla handlowców, negocjacje z klientami, prace organizacyjne, wprowadzanie nowych produktów na rynek, prace analityczne
**Wymagania:** – doświadczenie (niekoniecznie branża wydawnicza) w promocji sprzedaży, kreatywność, innowacyjność, komunikatywność, otwartość, umiejętność przekonywania do własnych racji, asertywność, umiejętność prezentacji
Oferta ważna do 31 stycznia 2005 r.
Zainteresowane osoby prosimy o przesłanie swojego CV wraz z listem motywacyjnym i zaznaczonym nr referencyjnym oraz ze zgodą na przetwarzanie danych osobowych na adres e-mail: ikulik@tempservice.com.pl.
W przesłanych materiałach prosimy o dopisanie klauzuli następującej treści: „Wyrażam zgodę na przetwarzanie moich danych osobowych zgodnie z ustawą o Ochronie Danych Osobowych z 29 sierpnia 1997 r. Dz. Ust. Nr 133 poz. 883".

**ACCOUNT MANAGER**
Numer referencyjny: DM/AM/385
Typ pracy: stała
**Wymagania:** – wykształcenie wyższe (preferowane teleinformatyczne lub elektroniczne), minimum dwa lata doświadczenia w sprzedaży w branży przemysłowo-energetycznej, komunikatywna znajomość języka angielskiego, znajomość zasad handlu, umiejętności negocjacyjne, kreatywność, samodzielność, umiejętność pracy w zespole, nastawienie na osiąganie wyników
Oferta ważna do 31 stycznia 2005 r.
Zainteresowane osoby prosimy o przesłanie swojego CV wraz z listem motywacyjnym i zaznaczonym nr. referencyjnym oraz ze zgodą na przetwarzanie danych osobowych na adres e-mail: dmatysiak@tempservice.com.pl.
W przesłanych materiałach prosimy o dopisanie klauzuli następującej treści: „Wyrażam zgodę na przetwarzanie moich danych osobowych zgodnie z ustawą o Ochronie Danych Osobowych z 29 sierpnia 1997 r. Dz. Ust. Nr 133 poz. 883".

**asystentka działu handlowego**
Numer referencyjny: AS/ASH/409
Typ pracy: stała
**Obowiązki:** – operatywne wspomaganie dyrektora handlowego, prowadzenie spraw administracyjnych działu handlowego, organizowanie i koordynowanie spotkań dyrektora handlowego z podległymi pracownikami oraz kontrahentami, zapewnienie przepływu informacji i korespondencji w dziale handlowym, kompletowanie i przechowywanie materiałów i dokumentów działu handlowego, tworzenie i wysyłka ofert i umów handlowych oraz nadzór nad spływem umów już podpisanych przed kontrahentów, informacja do odpowiednich działów współpracujących, tworzenie baz danych na potrzeby informacyjne działu handlowego, współudział w przygotowywaniu prezentacji zewnętrznych, przygotowywanie projektów pism zewnętrznych i wewnętrznych
**Wymagania:** – wykształcenie wyższe ekonomiczne, minimum 3 lata doświadczenia na podobnym stanowisku, znajomość języka angielskiego w stopniu bardzo dobrym, znajomość pakietu Office, biegła znajomość arkusza kalkulacyjnego Excel, asertywność, komunikatywność, dyspozycyjność
Oferta ważna do 31 stycznia 2005 r.
Zainteresowane osoby prosimy o przesłanie swojego CV wraz z listem motywacyjnym i zaznaczonym nr. referencyjnym oraz ze zgodą na przetwarzanie danych osobowych na adres e-mail: asencio@tempservice.com.pl.
W przesłanych materiałach prosimy o dopisanie klauzuli następującej treści: „Wyrażam zgodę na przetwarzanie moich danych osobowych zgodnie z ustawą o Ochronie Danych Osobowych z 29 sierpnia 1997 r. Dz. Ust. Nr 133 poz. 883". (ew)

## PRACA ☆ PRACA ☆ PRACA

### ZATRUDNIĘ

**AGENCJA** pośrednictwa pracy za granicą u pracodawców zagranicznych ogłasza nabór do pracy w Grecji na stanowiska: niższy personel hotelowy, opieka nad dziećmi, opieka nad osobami starszymi. Kontakt: tel./fax (085)742-95-65, e-mail: jobinternational@neostrada.pl

000176A

**AUTORYZOWANY** dealer Peugeot zatrudni elektryka samochodowego z doświadczeniem, kontakt osobisty. Poznański Auto, Białystok, ul. 27 Lipca 1.

000184B

**AUTORYZOWANY** dealer Peugeot zatrudni handlowca z doświadczeniem, kontakt osobisty Białystok, ul. 27 Lipca 1.

000184A

**DO** biura kredytowego (Ełk, Augustów, Grajewo). ☎(0-85)744-62-73.

001159A

**DODATKOWĄ** pracę uczciwym zleci wydawnictwo. Od 1250, umowa. ☎0-602-39-49-31 (7,63 zł/min).

031624B

**DOMOWA** 1500, umowa. ☎0-608-399-111 (7,63 zł/min).

001225A

**FIRMA** handlowa poszukuje aktywnych, dynamicznych osób do sprzedaży artykułów przemysłowych. Łomża, ☎216-94-71.

000233A

**FIRMA** handlowa zatrudni do sprzedaży urządzeń chłodniczo-klimatyzacyjnych. Wymagana znajomość branży. Oferujemy zarobki adekwatne do umiejętności. ☎0661-95-95-00.

001465A

**FIRMA** zleci dystrybucję soli morskiej, spożywczej na terenie województwa podlaskiego. Wymagania dobra znajomość branży spożywczej. ☎(42)633-20-84.

001201A

**GRAFIK komputerowy: projektowanie form przestrzennych i grafiki reklamowej. CV, list motywacyjny, prace graficzne - Kursor, Białystok, Octowa 2B.**

000720A

**JEŚLI** jestes młody, energiczny, ambitny, poszukujesz stałej pracy od zaraz - zadzwoń. ☎(0-86)868-49-11.

001207A

**KIEROWCÓW** na samochody ciężarowe i przepalaczka do złomu. ☎0-502-220-661, ☎(0-86)476-02-81.

001459A

**MAGISTRA** farmacji zatrudnię w Ostrowi Mazowieckiej. ☎(029)745-40-34, ☎0601-484-948.

001223B

**MĘŻCZYZNĘ** do gospodarstwa rolnego, zamieszkanie, wyżywienie, wynagrodzenie. ☎(0-85)737-71-46.

002966A

**MĘŻCZYZNĘ** w gospodarstwie rolnym, wyżywienie, zakwaterowanie, wynagrodzenie. ☎(0-85)650-11-53.

118887A

**MĘŻCZYZNĘ** w gospodarstwie rolnym. ☎(0-85)650-14-28.

005036A

**MŁODEGO** ze zdolnościami manualnymi do przyuczenia w zawodzie optyka. ☎0-509-023-073.

001160A

NOWO otwierająca się restauracja w Białowieży poszukuje osób na stanowiska: szefa kuchni, kucharzy, kelnerów. Kontakt: 0-602-243-228.

000005A

**PODLASKIE**, dobra znajomość środowiska rolniczego - studentom i pracującym, min. średnie. ☎(085)662-42-82 10.00-12.00, 0502-25-66-83.

001220A

**PRACA** stała - wymóg samochód osobowy. ☎(029)745-80-29.

001139A

**SKŁADANIE** długopisów 80 zł/500 sztuk. ☎0-606-957-928, (7,64/min).

031618A

**SKŁADANIE** zapalniczek 80 zł/400 szt. ☎0-600-549-127 (7,63 zł/min).

031624D

**SZUKAM** kierowców - transport międzynarodowy. ☎0-602-336-726, ☎0-604-148-899.

001286A

**TECHNIKA** farmacji na staż - Suwałki. ☎(087)567-34-59, ☎0605-242-969.

000061B

**TOKARZA** frezera. ☎0606-416-991.

000242B

**ZATRUDNIMY** sprzedawców ze znajomością branży budowlano-wykończeniowej. CV prosimy składać w siedzibie firmy „SABO" Suwałki, ul. Waryńskiego 26.

000090A

**ZNANA** FIRMA ZATRUDNI SEKRETARKĘ Z DOŚWIADCZENIEM W TELEMARKETINGU, DYSPOZYCYJNEGO MONTERA TV-SAT Z SAMOCHODEM ORAZ REPREZENTANTA HANDL. Z DOŚWIADCZENIEM. ☎0509-939-739.

001491A

GAZETA współczesna
Chcesz dać ogłoszenie o pracy?
ZADZWOŃ
Białystok, tel. (085) 748-74-30
Bielsk Podlaski, tel./fax (085) 730-67-86
Hajnówka, tel./fax (085) 682-59-89
Sokółka, tel. (085) 711-41-89

# OFERTY PRACY W UNII EUROPEJSKIEJ

## Oferty pracy sieci Eures

## PRACA W WIELKIEJ BRYTANII

**dentysta**
**Wymagania:** – doświadczenie nie wymagane, wykształcenie kierunkowe, znajomość języka angielskiego
**Oferujemy:** – stały okres zatrudnienia (pełny wymiar czasu pracy), czas pracy: 37,5 godziny tygodniowo, pn.-pt., między 8.00 a 18.00, wynagrodzenie 50-80 tys. GBP rocznie (brutto)
Zainteresowane osoby prosimy o wypełnienie w języku angielskim formularza CV (do pobrania na stronie internetowej www.apraca.pl/biwu) i przesłanie, wraz z listem motywacyjnym, drogą elektroniczną na adres: biwueures@praca.gov.pl lub biwueures2@praca.gov.pl

**pomocnik w firmie cateringowej** – komunikatywna znajomość języka angielskiego, wynagrodzenie 4,85-5,25 GBP na godzinę brutto, nie wymagane doświadczenie, wiek powyżej 25. roku życia, prawo jazdy bez punktów karnych, aktualna książeczka zdrowia wydawana przez stacje sanitarno-epidemiologiczne

**stolarz** – dobra znajomość języka angielskiego (konieczność prowadzenia rozmów z klientami), wynagrodzenie do uzgodnienia z pracodawcą, wymagane doświadczenie, referencje, wiek 35-45 lat, prawo jazdy kat. B bez punktów karnych

**frezer, tokarz** – znajomość języka angielskiego pozwalająca na czytanie dokumentacji technicznej i oprogramowania technicznego, wynagrodzenie minimum 20 tys. GBP rocznie (od 5 do 10 GBP za godzinę pracy w dzień, wynagrodzenie wyższe za pracę w godzinach nocnych), doświadczenie mile widziane (4-letnie na ww. stanowiskach), dodatkowo referencje

## PRACA WE FRANCJI

**wykwalifikowany inżynier**
Numer referencyjny: 676041B
**Obowiązki:** – opracowywanie szczegółowej koncepcji, rozwój oraz wdrażanie projektów, praca samodzielna i w grupie
**Oferujemy:** – 35 godzin tygodniowo pracy, umowę o pracę na czas nieokreślony, wynagrodzenie do uzgodnienia w trakcie rozmowy kwalifikacyjnej
**Wymagania:** – minimum 2-letnie doświadczenie w pracy, wykształcenie wyższe informatyczne (znajomość baz danych oraz języków programowania: SQL lub MYSQL, NET, JAVA, J2EE, UML, RUP, XML, ORACLE), znajomość języka francuskiego na poziomie komunikatywnym
Oferta ważna do 25 MARCA 2005 r.
Zainteresowane osoby prosimy o wypełnienie w języku francuskim formularza CV i przesłanie, wraz z listem motywacyjnym (z zaznaczeniem numeru referencyjnego oferty) na adres e-mail: biwueures@praca.gov.pl lub biwueures2@praca.gov.pl

**inżynier**
Numer referencyjny: 676052B
**Obowiązki:** – realizacja projektów w grupie; opracowywanie koncepcji szczegółowej projektu, rozwój oraz wdrażanie
**Oferujemy:** – 35 godzin tygodniowo pracy, umowę o pracę na czas nieokreślony, wynagrodzenie do uzgodnienia w trakcie rozmowy kwalifikacyjnej
**Wymagania:** – doświadczenie w pracy będzie dodatkowym atutem, wykształcenie wyższe informatyczne (znajomość baz danych oraz języków programowania: SQL lub MYSQL, NET, JAVA, J2EE, UML, RUP, XML, ORACLE), znajomość języka francuskiego na poziomie komunikatywnym
Oferta ważna do 25 MARCA 2005 r.
Zainteresowane osoby prosimy o wypełnienie w języku francuskim formularza CV i przesłanie, wraz z listem motywacyjnym (z zaznaczeniem numeru referencyjnego oferty), na adres e-mail: biwueures@praca.gov.pl lub biwueures2@praca.gov.pl

**dyrektor projektu**
Numer referencyjny: 676034B
**Obowiązki:** – zarządzanie strategiczne projektami, kontakty z klientami
**Oferujemy:** – 35 godzin tygodniowo pracy, umowę o pracę na czas nieokreślony, wynagrodzenie do uzgodnienia w trakcie rozmowy kwalifikacyjnej
**Wymagania:** – minimum 8-letnie doświadczenie w zarządzaniu projektami na poziomie HT, wykształcenie wyższe informatyczne, znajomość języka francuskiego na poziomie komunikatywnym, znajomość metod oraz narzędzi nowoczesnych technologii
Oferta ważna do 25 MARCA 2005 r.
Zainteresowane osoby prosimy o wypełnienie w języku francuskim formularza CV i przesłanie, wraz z listem motywacyjnym (z zaznaczeniem numeru referencyjnego oferty), na adres e-mail: biwueures@praca.gov.pl lub biwueures2@praca.gov.pl

## PRACA W SŁOWENII

**zbrojarz betoniarz** – komunikatywna znajomość języka angielskiego, wynagrodzenie 550 euro miesięcznie, minimum 3 lata doświadczenia w podobnym zawodzie

**kucharz** – podstawowa znajomość języka angielskiego, wynagrodzenie 560 euro miesięcznie, wymagane roczne doświadczenie na stanowisku kucharza, wykształcenie gastronomiczne, poszukiwany mężczyzna w wieku do 35 lat

**dentysta** – znajomość języka angielskiego, niemieckiego lub podstaw słoweńskiego, wynagrodzenie 1100 euro netto miesięcznie, wymagany min. rok doświadczenia, wykształcenie wyższe stomatologiczne, wymagane uznanie polskiego dyplomu ukończenia studiów wyższych przez Ministerstwo Pracy i Spraw Społecznych w Słowenii

## PRACA W IRLANDII

**kelner/barman/pokojówka/portier**
**Wymagania:** – doświadczenie zawodowe: min. 2 lata na podobnym stanowisku w hotelu min. trzygwiazdkowym, wymagana bardzo dobra znajomość języka angielskiego, umiejętność obsługi klienta, umiejętność współpracy w zespole
**Oferujemy:** – wynagrodzenie w zależności od posiadanego doświadczenia od 14.196 do 18.252 tys. EUR brutto rocznie

**kucharze/pomoc kucharzy**
**Wymagania:** – doświadczenie zawodowe: min. 1 rok na podobnym stanowisku w hotelu min. trzygwiazdkowym, wymagana dobra znajomość języka angielskiego, umiejętność obsługi klienta, umiejętność współpracy w zespole
**Oferujemy:** – wynagrodzenie w zależności od posiadanego doświadczenia od 14.196 tys. EUR brutto rocznie

**personel kierowniczy (Senior Sous, Junior Sous, Head Banquetting, Pastry Chef, Chef de Partie, Commis Chefs)**
**Wymagania:** – doświadczenie zawodowe: min. 2 lata na podobnym stanowisku w hotelu min. trzygwiazdkowym, wymagana bardzo dobra znajomość języka angielskiego, umiejętność obsługi klienta, umiejętność współpracy w zespole
**Oferujemy:** – wynagrodzenie w zależności od zajmowanego stanowiska i posiadanego doświadczenia zawodowego: Sous 25-35 tys. EUR brutto rocznie, Head Banquetting/Pastry Chef 20-30 tys. EUR brutto rocznie, Chef de Partie 20-25 tys. EUR brutto rocznie, Commis Chefs 16-20 tys. EUR brutto rocznie
Data rozpoczęcia pracy: II połowa kwietnia 2005 r.
**Oferujemy:** – pracodawca zapewnia wstępne przeszkolenie pracowników, okres zatrudnienia: umowa na czas nieokreślony, czas pracy: pełny etat, system zmianowy, pracodawca zapewnia zakwaterowanie, pracownik ponosi koszt zakwaterowania (60 EUR tygodniowo), wyżywienie zapewnione przez pracodawcę w godzinach pracy, koszty podróży do Irlandii pokrywa pracodawca
Oferta ważna do 28.01.2005 r.
Zainteresowane osoby prosimy o wypełnienie w języku angielskim formularza CV (do pobrania na stronie internetowej www.apraca.pl/biwu) i przesłanie, wraz z dołączonym zeskanowanym kolorowym zdjęciem format paszportowy, drogą elektroniczną na adres: biwueures@praca.gov.pl lub biwueures2@praca.gov.pl

www.JOBS.PL

## PRACA W WIELKIEJ BRYTANII

**Building Security Guards**
Ref. No: Building Security Guards
**Opis:** – English speaking, Clean criminal record, 10 years references required, 60 hour week, Accommodation/transfers provided, 12 month contract, 5000 PLN per month (net of tax and accommodation)
Contact:
Reply to e-mail: granica@btinternet.com.
In your application please include the following statement: „I hereby agree for processing the following personal information strictly for recruitment purposes in accordance with the regulation regarding the protection of personal data passed on the following date: 29.08.97 r. Dz.U nr 133 poz. 883".

**Chef de Party**
Numer referencyjny: CHEF/UK
**Wymagania:** – Gastronomy graduated, Minimum two years of experience at position of Chef, Good English, Experience in four or five stars hotels would be an additional advantage
**Oferujemy:** – Attractivce salary, Contract will be signed in Poland, Help in relocation
Please send your CV in Polish and English to the following e-mail: anglia@jobs.pl.
W aplikacji prosimy zawrzeć klauzulę: „Wyrażam zgodę na przetwarzanie moich danych osobowych zawartych w mojej ofercie pracy dla potrzeb niezbędnych do realizacji procesu rekrutacji (zgodnie z Ustawą z dnia 29.08.97 o ochronie danych osobowych, Dziennik Ustaw Nr 133 Poz. 883)".

**IBM MVS, DB2, Cobol Administrator/Programmer** Ref. No: IBMMVS
**Wymagania:** – The personal skills required would be spoken and written English, commitment to completing the tasks required, hard work and often long hours. Team players working with teams put together to complete specific IT projects to tight timetables. Experience of working on IBM MVS (mainframe) with DB2 and Cobol and/or CICS (transaction processing system).
**Oferujemy:** – short term contract (3-6 months)
Please send your CV with reference number in English and Polish to the following e-mail: gk@jobs.pl.
In your application please include the following statement: „I hereby agree for processing the following personal information strictly for recruitment purposes in accordance with the regulation regarding the protection of personal data passed on the following date: 29.08.97 r. Dz.U nr 133 poz. 883".

**opiekunowie w ośrodkach dla osób z zaburzeniami zachowania**
Numer referencyjny: OP/PSCH
Poszukujemy pedagogów, pedagogów specjalnych, pielęgniarek, psychologów, terapeutów, ale nie tylko.
**Oferujemy:** – całkowicie legalną pracę, wynagrodzenie już od 13,5 tys. GBP rocznie (tj. ok. 6750 PLN miesięcznie), intensywny kurs wprowadzający przed rozpoczęciem samodzielnej pracy, doskonałe warunki pracy, możliwość rozwoju zawodowego, podróż do Wielkiej Brytanii na koszt pracodawcy, pierwszy miesiąc zakwaterowania opłacony przez pracodawcę
**Obowiązki:** – sprawowanie opieki nad osobami upośledzonymi intelektualnie (zarówno dziećmi, jak i dorosłymi) – przez opiekę rozumiana jest przede wszystkim dbałość o psychiczną kondycję podopiecznych
**Oczekujemy:** – kierunkowego wykształcenia (np. psychologia, pedagogika, resocjalizacja), doświadczenia w opiece (może być to doświadczenie zdobyte podczas pracy jako wolontariusz w placówkach opieki, podczas praktyk studenckich), dobrej znajomości języka angielskiego, kultury osobistej, empatii i właściwego podejścia do osób z zaburzeniami funkcjonowania, umiejętności pracy w zespole, łatwości w nawiązywaniu kontaktów, chęci niesienia pomocy innym
Zainteresowane osoby prosimy o wysłanie CV w języku angielskim i polskim z zaznaczeniem numeru referencyjnego OP/PSCH na adres e-mail: anglia@jobs.pl
W aplikacji prosimy zawrzeć klauzulę: „Wyrażam zgodę na przetwarzanie moich danych osobowych zawartych w mojej ofercie pracy dla potrzeb niezbędnych do realizacji procesu rekrutacji (zgodnie z Ustawą z dnia 29.08.97 o ochronie danych osobowych, Dziennik Ustaw Nr 133 Poz. 883)".

**Management Associate-Casualty (Asystent w Dziale OC) – Londyn**
Ref No: KS/MAC/JOBS.PL
**Wymagania:** – Ideal candidates will have a graduate degree (a Masters level or equivalent) in business, preferably with a legal , analytical and insuracne focus; and a progression towards ACII or similar qualification is preferred. S/he will be a European national (preferably a citizen of one of the countries in the CEE/CIS region) with some insurance and/or casualty underwriting experience; fluent English and fluency in one of the major languages spoken in CEE (preferably Czech, Polish or Russian). An international study or work experience (outside home country) is desired. Additionally, the required skills will include: strong communication skills and a good telephone manner, good organizational skills, both a team player and an individual who can use their initiative where appropriate, effective time management skills plus an interest in, and awareness of, the insurance market.
Please send your cv and application letter at: cv@jobs.pl.
In your application please put the following statement: „I hereby agree for processing the following personal information strictly for recruitment purposes in accordance with the regulation regarding the protection of personal data passed on the following date: 29.08.97 r. Dz.U. nr 133 poz. 883".

## PRACA W IRLANDII

**menedżer ds. kontraktów**
Numer referencyjny: ALSV/IRISH
**Wymagania:** – dobra znajomość branży, dobra znajomość języka angielskiego, trzy lata doświadczenia na podobnym stanowisku, umiejętność nawiązywania kontaktów handlowych, znajomość zasad BHP
**Oferujemy:** – atrakcyjne wynagrodzenie (17 euro za godzinę brutto), pomoc w zakwaterowaniu, opiekę naszego przedstawiciela za granicą
Zainteresowane osoby prosimy o przesłanie CV w języku polskim i angielskim wraz z numerem referencyjnym na adres e-mail: irlandia@hr.pl
W aplikacji prosimy zawrzeć klauzulę: „Wyrażam zgodę na przetwarzanie moich danych osobowych zawartych w mojej ofercie pracy dla potrzeb niezbędnych do realizacji procesu rekrutacji (zgodnie z Ustawą z dnia 29.08.97 o ochronie danych osobowych, Dziennik Ustaw Nr 133 Poz. 883)".

**kierownik budowy – brygadzista**
Numer referencyjny: GEN/BAR
**Opis:** – osoba zatrudniona na tym stanowisku byłaby odpowiedzialna za koordynację poszczególnych etapów budowy nieruchomości znajdującej się w Dublinie
**Wymagania:** – 5 lat doświadczenia na podobnym stanowisku, wyższe wykształcenie kierunkowe mile widziane, doświadczenie w kontaktach handlowych mile widziane, umiejętność działania zespołowego, referencje
**Oferujemy:** – atrakcyjne wynagrodzenie, co najmniej półroczny kontrakt, dodatki do pensji, pracę od zaraz
Osoby zainteresowane prosimy o przesłanie CV w języku angielskim na adres e-mail: ireland@hr.pl
W aplikacji prosimy zawrzeć klauzulę: „Wyrażam zgodę na przetwarzanie moich danych osobowych zawartych w mojej ofercie pracy dla potrzeb niezbędnych do realizacji procesu rekrutacji (zgodnie z Ustawą z dnia 29.08.97 o ochronie danych osobowych, Dziennik Ustaw Nr 133 Poz. 883)".

**brukarz**
Numer referencyjny: BRUK/IRISH
**Wymagania:** – minimum trzy lata doświadczenia na stanowisku brukarza, znajomość języka angielskiego będzie dodatkowym atutem, gotowość do szybkiego wyjazdu
**Oferujemy:** – atrakcyjne wynagrodzenie, pomoc w załatwieniu formalności, pomoc z zakwaterowaniem
Zainteresowane osoby prosimy o przesłanie CV w języku polskim i angielskim na adres e-mail: irlandia@hr.pl
W aplikacji prosimy zawrzeć klauzulę: „Wyrażam zgodę na przetwarzanie moich danych osobowych zawartych w mojej ofercie pracy dla potrzeb niezbędnych do realizacji procesu rekrutacji (zgodnie z Ustawą z dnia 29.08.97 o ochronie danych osobowych, Dziennik Ustaw Nr 133 Poz. 883)".

## CZECHY

**Crystal Reports Programmer**
Numer referencyjny: SSCRP/JOBS.PL
**Opis:** – Development and maintenance of custom software and analytics related applications which include but is not limited to: Crystal Reports 8+, Crystal Enterprise Web application server maintenance, Web Development using Crystal SDK/API`s, Deliver customization, design and integration solutions for all reporting related software, Develop and maintain strong working relationships with the business community, Assist the telephony, infrastructure and network teams with reported hardware/software operational problems, Provide recommendations to system administrators and business users on systems data capture both from a process and applications perspective for improved analytics
**Wymagania:** – Advanced report and database development experience with and/or: Crystal reports VER.8 or above, Excel Pivot Tables, MS Access forms and reports, SQL (Oracle syntax/T-SQL), Oracle VER.7 or above, SQL Server, MS Access, Informix, Experience with Microsoft ASP/ASP.net, Crystal Server Pages/Report Application Servers, DHTML/JavaScript.
You will have minimum of 1 years experience in information systems; database development or crystal reports. Knowledge of customer relationship management systems or computer telephony integration technology is desirable; an understanding of call centre business process, metric requirements and service level agreements is beneficial. You will have a degree in computer science or equivalent in work experience, any technical training is a plus. Excellent oral and written English is needed and must show a willingness to work with other people.
If you are interested in the above position please submit your CV in English quoting reference number CRYSTAL010 to ssweeney@thesource-group.com. Alternatively you can apply on line at our web site www.thesource-group.com. For more information on this position please call Stephen Sweeney (0420) 542-422-251.
W aplikacji prosimy zawrzeć klauzulę: „Wyrażam zgodę na przetwarzanie moich danych osobowych zawartych w mojej ofercie pracy dla potrzeb niezbędnych do realizacji procesu rekrutacji (zgodnie z Ustawą z dnia 29.08.97 o ochronie danych osobowych, Dziennik Ustaw Nr 133 Poz. 883)".

cv online

WWW.CVONLINE.PL

## PRACA W NIEMCZECH

**kelner/ka, barman/ka, kucharz/ka, pomoc kuchenna**
**Oferujemy:** – 750-1000 euro miesięcznie, wyżywienie, zakwaterowanie
**Wymagania:** – komunikatywna znajomość języka niemieckiego lub włoskiego, minimalne doświadczenie w zakresie gastronomii, miła aparycja
Zainteresowanych prosimy o kontakt telefoniczny lub listowny oraz wysłanie curriculum vitae plus foto (w języku włoskim lub niemieckim i języku polskim) na adres e-mail: Gastrojob3@gastrojob3.de.

## PRACA WE FRANCJI

**Site Technician (ST)**
**Wymagania:** – education: Bac/BAC + 2 graduated in mechanic/industrial maintenance/implementation or other if strong professinal background in maintenance or installation of alternative or centrifugal compressors, knowledge in french, italian or spanish would be appreciate, good communication, organisation, authonomy and austerity capacities are required for this job as well as availability and mobility (many business trip are planned in France and overseas)
Please send your french CV and a cover letter to rhw24592.1075@robopost.com.

(ew)

**Rejon Energetyczny Wysokie Mazowieckie przeprasza odbiorców za przerwę w dostawie energii elektrycznej, która wystąpi w miejscowościach:**

- Czyżew Ruś, Czyżew ul. Zambrowska, firma „Pantera" i „RSP" w dniu 31.01.2005 r. od godz. 8.00 do godz. 14.30.

Wyłączenie dotyczy odbiorców indywidualnych, zakładów usługowych, sklepów i firm zlokalizowanych ww. miejscowościach.

Bliższych informacji udziela Rejon Energetyczny Wysokie Mazowieckie, telefon 991 lub 275-41-09 czynny całą dobę.

Informacja o wyłączeniach podana jest również w Internecie na stronie www.zeb.com.pl.

N146605gwbo

**Rejon Energetyczny Łomża przeprasza odbiorców energii elektrycznej za przerwy w dostawie, które wystąpią w niżej podanych terminach i wymienionych miejscowościach:**

1. w dniu 1.02.2005 r. w godz. od 7.00 do 9.00 i od 13.00 dla odbiorców zamieszkałych w: Wiszowate, Skroda Wielka, Skroda Mała, (Koziki, Koziki kol., Kossaki) k.Stawisk, Dzierzbia, Dzierzbia Nadleśna, Budziski, Poryte Włościańskie;
2. w dniu 1.02.2005 r. w godz. od 7.00 do 15.00 dla odbiorców zamieszkałych w: Chmielewo k.Stawisk;
3. w dniu 1.02.2005 r. w godz. od 8.00 do 15.00 dla odbiorców zamieszkałych w **Zambrowie:** Sklepy Al. Wojska Polskiego 37; **Grajewo**: ul. Łąkowa, Piekarnia Babik, ul. Stefczyka, ul. Sadowa, ul. Boczna, ul. Rolna, ul. Lawendowa, ul. Konopska, ul. Konopnickiej, ul. 11 Listopada, ul. Wierzbowa, ul. Brzozowa, ul. Akacjowa, ul. Parkowa, ul. Jodłowa, ul. Sosnowa, ul. Świerkowa, ul. Ełcka (od ul. Grunwaldzkiej do ul. Strażackiej), Stacja Paliw ul. Ełcka. ul. Przekopki, ul. Owocowa, ul. Leśna, ul. Poziomkowa, ul. Malinowa, ul. Jerzynowa, ul. Grzybowa;
4. w dniach 1-2.02.2005 r. w godz. od 8.00 do 15.00 dla odbiorców zamieszkałych w **Zambrowie:** ul. Grunwaldzka 2, 2a, 2b, Zakład Fryzjerski, Sklep Spożywczy p. Pruszyńskiej;
5. w dniach 1-4.02.2005 r. w godz. od 8.00 do 15.00 dla odbiorców zamieszkałych w: Łoje Awissa, Racibory, Okrasin, Okrasin Ostrówek, Mścichy kol.;
6. w dniu 7.02.2005 r. w godz. od 8.00 do 15.00 dla odbiorców zamieszkałych w: Karwowo;
7. w dniach 8-9.02.2005 r. w godz. od 8.00 do 15.00 dla odbiorców zamieszkałych w: Brodowo;
8. w dniu 10.02.2005 r. w godz. od 8.00 do 15.00 dla odbiorców zamieszkałych w: **Radziłów** ul. Bargłówek, ul. Karwowska, ul. Sadowa, ul. Gumienna;
9. w dniach 11, 14.02.2005 r. w godz. od 8.00 do 15.00 dla odbiorców zamieszkałych w: Radziłów kol., **Radziłów**: ul. Ogrodowa, ul. Szczuczyńska, ul. Kościelna, Pl. 500-lecia (strona Poczty).

W związku z planowanymi wyłączeniami energii elektrycznej nastąpią kilkuminutowe zaniki napięcia dla sąsiednich miejscowości w terenie. Wyłączenia dotyczą również urzędów, zakładów usługowych i warsztatów rzemieślniczych zasilanych ze stacji transformatorowych w ww. miejscowościach.

Wyłączenia są spowodowane koniecznością przeprowadzenia robót związanych z eksploatacją urządzeń elektroenergetycznych. Bliższych informacji udziela RE Łomża, tel. 216-34-61 w. 251. Wyłączenia są podane również na stronach internetowych, adres: www.zeb.com.pl

N25205glbl


Odpisz 100% VAT + 100% VAT od paliwa

NOWY !!!
Sportage
benzyna 2,0 16V 142 KM
diesel 2,0 CRDi 112KM
cena od
osob. 83.900 zł brutto
cięż. 71.200 zł +VAT

Carnival
2,9 TDI Cammon Rail
upust od 5.000 do 20.000 zł

OPONY ZIMOWE GRATIS

Sorento
2,5 TDI Cammon Rail
upust od 6.000 do 12.000 zł

N881704gwbtE

24h 3 lata EURO Assistance
3 lata EURO Gwarancja
KIA MOTORS

TOP MOTORS
www.top-motors.com.pl
top@top-motors.com.pl

BIAŁYSTOK kol. Porosły 1F
ul. Kleeberga 51 (wyjazd na Warszawę)
Salon tel. 664-39-09 serwis 664-39-12
EŁK, ul. Suwalska 64
Salon, serwis tel. (087)621-57-50

BIURO
REKLAM I OGŁOSZEŃ
Białystok
☎ 748-74-30
GAZETA współczesna


## OBWIESZCZENIE O LICYTACJI

*Naczelnik Urzędu Skarbowego w Zambrowie*

podaje do publicznej wiadomości, **że w dniu 31 stycznia 2005 r. o godzinie 10.00 w miejscowości Cieciorki 9A, gm. Zambrów** odbędzie się sprzedaż w pierwszym terminie publicznej licytacji, należących do Firmy Produkcyjno-Handlowej „Henal" niżej wymienionych ruchomości:

- **Trak Taśmowy Poziomy, typ TTP-2, rok prod. 1998 - o wartości szacunkowej netto 12.000 zł,**
- **Prasa Hydrauliczna, typ PM-53, marka CCCR, rok produkcji 1973 - o wartości szacunkowej netto 10.500 zł,**
- **Prasa Hydrauliczna, typ UR-63, marka MZ VAPZAROVPLEVEN, rok prod. 1973 - o wartości szacunkowej netto 15.000 zł.**

Cena wywoławcza w pierwszym terminie licytacji wynosi 3/4 wartości szacunkowej.

Do ustalonej w wyniku licytacji ceny nabycia zostanie doliczony podatek VAT w wysokości 22%.

Ww. ruchomości można oglądać od dnia 24.01.2005 r. do dnia 27.01.2005r. w godzinach od 8.00 do 15.00 w zakładzie produkcyjnym w miejscowości Cieciorki 9A.

Naczelnik Urzędu Skarbowego w Zambrowie nie ponosi odpowiedzialności za wady ukryte i stan techniczny ww. ruchomości oraz zastrzega sobie prawo do unieważnienia licytacji bez podania przyczyn.

N21905glbl

**Rejon Energetyczny Białystok Teren przeprasza odbiorców energii elektrycznej za przerwy w dostawie, które wystąpią w niżej podanych terminach i wymienionych miejscowościach:**

| | |
|---|---|
| Dn. 31.01.2005 w godz. 9-15.30- | Michałowo ul.: Strzelecka, Słoneczna, część Ogrodowej, Sienkiewicza, Polnej, Wyręby, Białostockiej. |
| Dn. 01.02.2005 w godz. 8-14- | Lipowy Most, Borki - odbiorcy zasilani ze stacji transf. Nr 11-435. |
| Dn. 02.02.2005 w godz. 9-13- | Szpakowo III, Rutkowskie Małe. |
| Dn. 03.02.2005 w godz. 9-13- | Chojnowo, Mroczki kol., Gugny, Dobarz, Budy. |
| Dn. 04.02.2005 w godz. 9-13- | Sobieskie, Rybaki (wieś, tuczarnia). |

W związku z planowanymi wyłączeniami energii elektrycznej nastąpią kilkuminutowe zaniki napięcia dla sąsiednich miejscowości w terenie i części osiedli podanych miast, do których ww. ulice należą.

Wyłączenia dotyczą również urzędów, zakładów usługowych i warsztatów rzemieślniczych zasilanych ze stacji transformatorowych w ww. miejscowościach i przy podanych w informacji wyżej ulicach.

Informacja o wyłączeniach podana jest również w Internecie na stronie www.zeb.com.pl

Dodatkowych informacji udziela Rejonowa Dyspozycja Ruchu Białystok Teren, tel. 73-29-105 czynna całą dobę oraz Posterunki Energetyczne obsługujące ww. miejscowości.

N148105gwbo


OGŁOSZENIA I REKLAMY PRZYJMUJĄ współczesna

- **Augustów,** ul. Żabia 3a, tel. (0-87) 643-06-72 - "THEO"
- **Augustów,** ul. Wojska Polskiego 42c tel. (0-87) 643-19-97 - "PERFEKT"
- **Białystok,** ul. Suraska 1, tel./fax (0-85) 748-74-30 - Biuro Ogłoszeń "GW"
- **Bielsk Podlaski,** ul. Mickiewicza 60, tel./fax (0-85) 730-00-35 - "ABA PLUS" Antoni Murawski
- **Bielsk Podlaski,** ul. Mickiewicza 122, tel. (0-85) 730-67-86 - Oddział "GW"
- **Ełk,** ul. Wojska Polskiego 71A tel./fax (0-87) 621-08-05, - Oddział "GW"
- **Giżycko,** ul. Armii Krajowej 6a tel. (0-87) 428-46-28, 429-21-44 - Mazurskie Biuro Turystyczne
- **Grajewo,** ul. Osiedle Centrum 7a tel./fax (0-86) 272-89-15 - Oddział "GW"
- **Hajnówka,** ul. 3 Maja 20 tel./fax (08-5) 682-59-89. - Oddział "GW"
- **Łomża,** al. Legionów 7 tel./fax (0-86) 216-56-97, - Oddział "GW"
- **Mońki,** ul. Białostocka 29 tel. (0-85) 716-21-91 - Biuro Tur. "KURIER"
- **Olecko,** ul. Zielona 37 tel./fax (0-87) 520-02-30
- **Ostrołęka,** ul. Gorbatowa 5a/7b tel. (0-29) 760-94-25 - Oddział "GW"
- **Ostrów Mazowiecka** ul. Broniewskiego 56a, tel. (0-217) 44-08-05
- **Sokółka,** ul. Ściegiennego 16 B tel./fax (0-85) 711-41-89 - "MAKLER"
- **Suwałki,** ul. Kościuszki 62 tel./fax (0-87) 566-57-26 - Oddział "GW"
- **Wysokie Mazowieckie,** ul. Długa 22 tel. (0-86) 275-92-20, "VIDKING"
- **Zambrów,** al. Wojska Polskiego 22 tel./fax (0-86) 271-25-25 - "GLOBTOUR"

**oraz nasi przedstawiciele handlowi** Białystok, tel. 748-74-41, 748-74-43.


**"Społem" Powszechna Spółdzielnia Spożywców w Łomży, ul. Nowogrodzka 151A ogłasza przetarg nieograniczony w formie ofert pisemnych na sprzedaż:**

**I. Łączna sprzedaż zabudowanej nieruchomości położonej w Łomży przy ul. Nowogrodzkiej 151A, na które składają się:**
1. Prawo użytkowania wieczystego działki nr 23598 o powierzchni 1010 mkw.
2. Prawo własności budynków znajdujących się na ww. działce, tj. warsztat i garaże.
3. Udział w wysokości 1/2 w prawie użytkowania wieczystego działki nr 23596/2 o powierzchni 1615 mkw.

Cena wywoławcza nieruchomości wynosi: 85.000,00 PLN netto.

**II. Sprzedaż nieruchomości położonej w Łomży przy ul. Dwornej 24**
1. Prawo użytkowania wieczystego gruntu o powierzchni 253 mkw. oznaczonej w ewidencji gruntów nr 10642/1.
2. Własności pawilonu handlowego znajdującego się na ww. działce.

Cena wywoławcza nieruchomości wynosi: 75.000,00 PLN netto.

**Oferta powinna zawierać:**
1. Imię i nazwisko oferenta.
2. Status prawny oferenta (w przypadku prowadzenia działalności gospodarczej - zaświadczenie o wpisie do ewidencji gospodarczej lub aktualny wypis z KRS).
3. Proponowaną cenę nabycia nieruchomości (nie niższą niż cena wywoławcza).
4. Oświadczenie o przyjęciu bez zastrzeżeń warunków przetargu.
5. Oświadczenie o zapoznaniu się ze stanem technicznym i prawnym nieruchomości oraz o przyjęciu ich bez zastrzeżeń.
6. Zgodę na nabycie nieruchomości właściwych organów administracji państwowej w przypadku obcokrajowców lub podmiotów zagranicznych.
7. Oświadczenie o gotowości pokrycia opłat związanych z przeniesieniem praw własności.

**Warunkiem dopuszczenia do przetargu jest:**
1. Złożenie pisemnej oferty w zamkniętej kopercie z dopiskiem "PRZETARG" w terminie do dnia 10.02.2005 r. do godz. 9.30 w siedzibie Spółdzielni.
2. Wpłacenie wadium w gotówce w wysokości 10% ceny wywoławczej zbywanej nieruchomości, najpóźniej do dnia 10.02.2005 r. do godz. 9.30 w dniu przetargu w kasie Spółdzielni.
3. Wadium oferenta, którego oferta została wybrana w wyniku rozstrzygnięcia przetargu, zaliczona zostanie na poczet ceny nabycia, w przypadku uchylenia się od zawarcia aktu notarialnego wadium przepada na rzecz sprzedającego.

Otwarcie i porównanie ofert nastąpi w dniu 10.02.2005 roku o godz. 11.00 w siedzibie Spółdzielni:
- o godzinie 10.00 - nieruchomość położona w Łomży ul. Nowogrodzka 151A, nr ew. działki 23598, prawo własności budynków (warsztat i garaże), udział w wysokości 1/2 działki nr ew. 23596/2.
- o godz. 11.00 - nieruchomość położona w Łomży, ul. Dworna 24, nr ew. 10642/1.

Oferty złożone z ceną niższą niż wywoławcza nie będą rozpatrywane.

Oględzin przedmiotu przetargu można dokonywać do dnia 8 lutego 2005 roku w godzinach od 7.00 do 15.00.

Zastrzega się prawo swobodnego wyboru oferty oraz prowadzenia dodatkowych rokowań, odstąpienia od przetargu lub jego unieważnienia bez podania przyczyny.

Do kontaktów z oferentami upoważniona jest Teresa Kurpiewska - tel. (086) 216-52-54.

D25705glbl

**Dyrekcja Zespołu Szkół Technicznych w Kolnie, ul. Teofila Kubraka 6 ogłasza ustny przetarg nieograniczony na sprzedaż następujących rzeczy ruchomych:**

| | |
|---|---|
| 1. Szlifierka do wałków typ SWA-25 - nr inw. III-4C-035, | cena wywoławcza - 1000 zł |
| 2. Frezarka pozioma typ 2FXA - nr inw. III-4C-028, | cena wywoławcza - 900 zł |
| 3. Frezarka pionowa typ FY nr inw. II-4C-017 | cena wywoławcza - 1700 zł |
| 4. Frezarka pionowa typ FY nr inw. III-4C-036, | cena wywoławcza - 1300 zł |
| 5. Tokarka uniwersalna typ TUE 35/Lx600 nr inw. III-4C-020, | cena wywoławcza - 1500 zł |
| 6. Tokarka uniwersalna typ TUM 25E nr inw. III-4C-013, | cena wywoławcza - 1500 zł |
| 7. Tokarka uniwersalna typ TUM 25 A/Lx500 nr inw. III-4C-037, | cena wywoławcza - 1200 zł |
| 8. Tokarka typ TUM 35/Lx500 nr inw. III-4C-032, | cena wywoławcza - 1500 zł |
| 9. Tokarka uniwersalna typ TUD/Lx750 nr inw. III-4C-017, | cena wywoławcza - 1100 zł |
| 10. Tokarka rewolwerowa typ TR, nr inw. III-4C-16, | cena wywoławcza - 900 zł |
| 11. Wiertarka stołowa typ WS15 nr inw. III-4C-002, | cena wywoławcza - 50 zł |
| 12. Wiertarka słupowa typ W-II25 nr inw. III-4C-008, | cena wywoławcza - 500 zł |
| 13. Wiertarka słupowa typ W-II-25, nr inw. III-4C-042, | cena wywoławcza - 500 zł |
| 14. Przecinarka automatyczna typ BTC-50 nr inw. III-4C-022, | cena wywoławcza - 500 zł |
| 15. Przecinarka automatyczna typ BTC-50 nr inw. III-4C-041, | cena wywoławcza - 500 zł |
| 16. Elektrowciąg udźwiga 1 t, | cena wywoławcza - 200 zł |
| 17. Podstawa do elektrowciągu - rama, | cena wywoławcza - 100 zł |
| 18. Stojak do montażu koła prasy - konstrukcja stalowa, | cena wywoławcza - 150 zł |
| 19. Stół ślusarski dwustanowiskowy, szt. 1, nr inw. III-4C-043, | cena wywoławcza - 50 zł |
| 20. Spawarka transformatorowa typ ET2-200 nr inw. II-4G-002, | cena wywoławcza - 20 zł |
| 21. Szlifierka ostrzałka typ OND-200, | cena wywoławcza - 10 zł |
| 22. Szafki narzędziowe, szt. 6, | cena wywoławcza za sztukę - 10 zł |

Szczegółowe informacje na temat ww. maszyn można uzyskać pod numerem tel. (086)278-26-00 lub 278-27-02. Maszyny przeznaczone do sprzedaży można oglądać od poniedziałku do piątku w godzinach 8-14,w Pracowniach Szkolenia Praktycznego Zespołu Szkół Technicznych w Kolnie, ul. Teofila Kubraka 6. Przetarg odbędzie się w dniu 26 lutego (sobota) 2005 r. o godzinie 10 w Pracowniach Szkolenia Praktycznego. Warunkiem przystąpienia do przetargu jest wpłacenie wadium w wysokości 10% ceny wywoławczej na konto Powiatowego Zespołu Obsługi Szkół i Placówek Oświatowych w Kolnie, ul. 11 Listopada 1, numer rachunku BS w Kolnie - 94 8754 0004 0000 4662 2000 0010 najpóźniej dwie godziny przed rozpoczęciem przetargu i okazaniem dowodu wpłaty dla komisji. Wadium wpłacone w przypadku nie wygrania przetargu zostanie zwrócone w ciągu 14 dni w punkcie kasowym BS, ul. 11 Listopada 1 w Kolnie lub zostanie zwrócone na pisemne wskazane przez uczestnika konto bankowe po potrąceniu prowizji bankowej. W przypadku nie zgłoszenia się lub niewskazania konta w ciągu 14 dni od dnia przetargu, wpłacone wadium przepada na rzecz sprzedającego. Wadium przepada również na rzecz sprzedającego, jeżeli wygrywający przetarg nie opłaci w terminie 7 dni pozostałej sumy za zakupiony środek. Osobom, które wygrają przetarg wadium zostanie zaliczone w poczet ceny. Wydanie ruchomości nastąpi po wpłacie pełnej ceny i uznaniu przez Bank rachunku sprzedającego kwotą sprzedaży.

N23705glbl


Podlasiak WYKŁADZINY DYWANOWE, PCV I DYWANY
Przedsiębiorstwo Handlowe
TU WARTO POSTAWIĆ STOPĘ
Białystok, ul. Branickiego 35, tel. (085) 743-26-60, ul. Przędzalniana 60, tel. (085) 664-79-20 (Aneks), tel. (085) 664-79-20
Suwałki, D.H. Arkadia. ul. Noniewicza 12A, (087) 565 77 82

# Ogłoszenia drobne dotyczące pracy dziś w dodatku Współczesna i Gospodarka

## AUTOMOTO

### KUPIĘ

**AUTA** powypadkowe - skupuję. ☎0501-328-434.

**KAMAZ**, jelcz, star do 2.500 zł. ☎0-502-047-942, ☎(0-85)718-62-62.

**OPEL** monterej prawa tylna lampa kupię. ☎(0-85)716-26-78.

SKUP aut powypadkowych, skorodowanych. Stacja demontażu - Dobrzyniewo Duże, ☎(085)719-75-42, 0604-95-95-99.

### SPRZEDAM

**126P** elegant (1996), żuk diesel (1993). ☎(0-86)271-75-61.

**A6** 2.5TDI (1999), A6 2.5TDI (1996), B4 (1993), golf 1.9D (1993), accord (1994), 14-59.000. ☎(0-86)275-45-46, ☎0-606-9540-546.

**AGREGAT** prądotwórczy 20 KW/380 V diesel, 2 cyl. na przyczepie, bez przebiegu, z wojska, 6.500 zł. ☎(0-86)275-27-89, ☎0-605-228-930.

**ALFA** Romeo 75, 1.8 benzyna + gaz, pełna elektryka, czerwona, 4.000,-. ☎0506-222-586.

**ASTRA** clasic 1.4 (1998) + gaz, 14.000 zł. ☎0-501-672-735, ☎(0-85)716-49-84.

**AUDI** 1.9TD, srebrny, alufelga, szyber, 13.700 zł. ☎0-888-509-618.

**AUDI** 80 1.6D (1986) po remoncie, 8.500 zł. ☎(0-85)744-58-95, ☎0-606-589-973.

**AUDI** 80, 1.6 TD, 12.500,-. ☎(085)737-58-87 po 19.00, ☎0502-501-644.

**AUDI** 80, 1.9D, (1990), 10.500,-. ☎(085)711-47-61, ☎0504-216-553.

**AUDI** 80, od 88r - 94r, Dizle, ☎0508-051-574.

**AUDI** B4 (1991/92) 2.0, elektryka, 12.200 zł. ☎0-880-152-669.

**AUDI** B4, 2.0B, (1993), 16.800,-. ☎0604-909-012.

**BMW** 316, centralny, szyberdach, wspomaganie, (1991), E30, 5.900 zł. ☎0-604-585-742.

**BMW** 316i (1993), centralny, el. lusterka, wspomaganie, 11.900 zł. ☎0-660-753-009.

**BMW** 318i (1993), stan bdb, 12.900 zł. ☎0-503-064-244.

**BMW** 525 TDS touring (1996) - 22.900 zł, peugeot 307 2.0 HDI (2003 XII) - 52.900 zł, seat toledo II 1,6 (2000) - 32.900 zł, ☎(085)654-33-44, (660)77-35-20.

**CHRYSLER** Le Baron, roczna gwarancja, opłacony, 15.000 zł. ☎0-506-042-003.

**CHRYSLER** voyager (1998) 2,5 TD, full opcja. ☎(085)744-98-64, 0692-382-282.

**CINQUECENTO** 900 (1996), 7.200 zł. ☎(087)566-48-28.

**DAEWOO** lanos, (1999), 1.5, 16V, 10.400,-. ☎0505-046-588.

**DAEWOO** matiz life (1999) - 10.900 zł, zielony metalik, ☎(085)654-33-44, (660)77-35-20.

**FIAT** 126p elx, (1994), 2.500,-. ☎721-13-76.

**FIAT** palio wekend 1.2HL, gaz, hak (1999), 15.800 zł. ☎0-501-608-925.

**FIAT** punto 1,1+ gaz (1995), 10.300 zł. ☎(087)566-48-28.

**FIAT** Uno 1.4, (1994), 6.000,-. ☎(085)715-23-21, ☎0501-834-713.

**FORD** escort 1,6 (1998), 15.500 zł. ☎(087)566-48-28.

**FORD** escort 1.8B 16V (1994), 11.000 zł. ☎(0-85)721-14-55, ☎0-608-122-010.

**FORD** mondeo 1.8 TD, (1994), ABS, klimatyzacja, poduszki, pełna elektryka, 14.500,-. ☎(085)655-67-35, ☎0604-285-269.

**FORD** mondeo 1.8B 16V (1995), 12.500 zł. ☎(0-85)721-14-55, ☎0-608-122-010.

**FORD** Transit 2.5D (1999), 9-osobowy. ☎(0-87)521-56-84.

**GARAŻ** z miejscem lub bez, Żabia, 1.500 zł. ☎0-604-076-957.

**GOLF** III, 1.8 GT, (1996), +opłaty, 11.500,-. ☎0505-538-782.

**HYUNDAI** H-100 (1994/96) diesel. ☎873-25-00.

**IVECO KONTENER 5912. TEL. 604-16-99-38.**

**KAMAZ** 5511-5320 W3 HDS, koparko-ład. ford 550, ładowarka MF-44, volvo hanomag. ☎0-607-351-355.

**LAGUNA** 2.0 (1999) bezwypadkowa, I właściciel. ☎0504-140-990.

**LUBLIN** II skrzynia (1997), 13.000. Ford transit 99, 95, skrzynia. ☎(0-85)663-14-90.

**ŁADA** samara 1500 gaz, 2.700 zł. ☎0-661-191-249.

**ŁADA** Samara 1500, gaz hak, 3.000,-. ☎0607-226-058.

**MAZDA** 626 TD Comprex, (1993), 15.200,-. ☎0505-538-782.

**MERCEDES** 124 200D, (1993), 17.500,-. ☎(085)711-47-61, ☎0504-216-553.

**MERCEDES** 124 250D (1990), 20.000 zł. ☎(0-85)661-47-50, ☎0-504-183-023.

**MERCEDES** 250D, kombi, (1990), 16.000.-. ☎0501-514-238, ☎0508-051-574.

**MERCEDES** 300SD 126 wersja USA, czarny (1987), nowe opony, tarcze, klocki, akumulator, 6 cyl. diesel, 16.500 zł. ☎(0-86)275-27-89, ☎0-605-228-930.

**MERCEDES** 308 D skrzyniowy (1992), stan bdd. ☎0606-119-548.

**MERCEDES** 308D (1994), hak, hol, blazak, 17.000 zł. ☎0-606-206-149.

**MERCEDES** E 250 TD kombi (1995) 27.000. ☎0603-978-023, (085)719-5672 po 16.

**MERCEDES** ML320 4x4 (1998), 59.000 km, srebrny, pełne wyposażenie, alarm, 68.000 zł. ☎0-696-683-801.

**MITSUBISHI** galant (1993) 1.8+ gaz, 11.900 zł. ☎0-503-064-244.

**NAGRZEWNICA** olejowa długość 1,20m, mało używana z przewodami, z wojska, 1.200 zł. ☎(0-86)275-27-89, ☎0-605-228-930.

**NEXIA** (1997), instalacja gazowa, 8.900,-. ☎0603-563-917.

**NEXIA** 1.5, sedan, I właściciel, 8.200,-. ☎(085)661-93-44, ☎(085)661-98-14.

**NISSAN** almera sedan 2,0 diesel, (1999), do sprowadzenia, 3750 Euro. ☎(085)743-16-23, 0606-174-161.

**NISSAN** primera, (1992), 2.0 D SLX, elektryka, wspomaganie, zarejestrowany, 5 miesięcy w Polsce, 12.800,-. ☎(085)711-76-08, ☎0502-087-212.

**NISSAN** primera 1.8 (2002/2003) pierwszy właściciel, serwisowany. ☎0603-641-290.

**NISSAN** PRIMERA 2.0 TD, 1996R. SZARY, KLIMA, PEŁNA ELEKTRYKA, 2 PODUSZKI, CENTRALNY ZAMEK, CENA 19,5 TYS. ZŁ. TEL. 0503-164-039, 0502-395-150.

**NISSAN** primera kombi (1995) diesle, 15.000 zł. ☎(0-85)718-62-62, ☎0-502-047-942.

**NISSAN** primera, kombi, (1992). ☎0504-938-877.

**OPEL** agila 1,2 (2004), 33.600 zł. ☎(087)566-48-28.

**OPEL** astra II 1,4 (1998), 23.800 zł. ☎(087)566-48-28.

**OPEL** astra II kombi 1,6 (2000 XII) - 25.500 zł, vectra kombi 1,8 16V + gaz (2000) 31.900 zł, ☎(085)654-33-44, (660)77-35-20.

**OPEL** corsa 1,0 (2002), 25.500 zł. ☎(087)566-48-28.

**OPEL** corsa 1,2 16V (1999) - 18.900 zł, astra 1,4 (1996) - 14.900 zł, astra 1,4 + gaz (2000) - 20.900 zł, corsa C 1.0 (2002/03) - 26.900 zł, tigra 1,4 16V (1997) - 19.000 zł, ☎(085)654-33-44, (660)77-35-20.

**OPEL** corsa C 1.2 (2002), klima, srebrny, 4 x airbag, sprowadzony, 24.500 zł. ☎0-501-144-370.

**OPEL movano 2.2DT (2000) serwisowany.** ☎0604-507-997.

**OPEL** vectra 1.7D (1995), c.z, wspomaganie, poduszka, szyberdach, 15.200 zł. ☎0-502-816-030.

**OPEL** vectra B 1.7D 91996), sprowadzony, gotowy do rejestracji, bogate wyposażenie, 18.000 zł. ☎(0-85)742-38-01.

**OPEL** vectra sedan 2,0 diesel, (1997), do sprowadzenia, 3500 euro. ☎(085)743-16-23, 0606-174-161.

**OPEL** zafira 2,0 DTH elegance, (2001), do sprowadzenia, 5900 euro. ☎(085)743-16-23, 0606-174-161.

**PASSAT** 1.9TD (1993), wyposażenie, 13.500 zł. ☎0-503-775-734.

**PASSAT** 1.9TDI (1994), pełna opcja oprócz skóry, bezwypadkowy, serwisowany, 21.500 zł. ☎(0-85)738-01-70, ☎0-606-381-642.

**PASSAT** 1.9TDI (1997), bdb, 34.000 zł. ☎0-501-450-892.

**PASSAT** GL 1.9D (1992), zadbany, 12.500 zł. ☎0-503-775-734.

**PAUGEOT** 206 (2001), po wypadku. ☎0601-367-366.

**PEUGEOT** 406 sedanm 2,0HDI (2000) do sprowadzenia, 4850 euro. ☎(085)743-16-23, 0606-174-161.

**POLONEZ** (1997), 6.300 zł. ☎0-507-105-201.

**PRZYCZEPA** 1-osiowa, koła 825 x 20 bezdętkowe, ład. 2 t, nie używana z wojska, 1.500 zł. ☎(0-86)275-27-89, ☎0-605-228-930.

**PUNTO** 1.3, (1996), gaz, elektryka, stan bdb, 11.900,-. ☎(086)275-26-35.

**RENAULT** 19 (10.1991) 1.7+ gaz, oryginalny lakier, zimówki, 6.400 zł. ☎(0-86)274-13-02.

**RENAULT** laguna 1.9DCi (2002), 47.000 km, stan bdb, 53.000 zł. ☎0-600-803-892.

**RENAULT** megane, (1998), salon, gaz, 18.500,-. ☎0608-529-717.

**RENAULT** scenic 1.9DTI (1999), 35.000 zł. ☎0-600-415-613.

**RENAULT** scenic RT 1,9DTi (2000), pełna opcja, oprócz skór, 35.000. ☎0604-498-937.

**SCANIA** 143-450, naczepa 13,60. ☎0602-344-428.

**SEAT** cordoba 1.9D (1994), 11.500 zł. ☎(0-85)721-14-55, ☎0-608-122-010.

**SEAT** ibiza 1,4+ gaz (1999), 18.500 zł. ☎(087)566-48-28.

**SEAT** ibiza 1.4 kat. (1996), alufelgi, wspomaganie kier., autoalarm, 11.000 zł. ☎0-600-942-496.

**SKODA** felicia (1997), 11.500 zł. ☎(087)566-48-28.

**SKODA** felicia (1997). ☎0-693-153-762.

**SKODA** felicia 1,3 + gaz (1997) - 10.500 zł, ☎(085)654-33-44, (660)77-35-20.

**SPOILER** kompletny do Scanii, 4 seria. Typ kabiny R. ☎0600-327-594.

**STAR** 660 z pługiem do śniegu, 3 napędy, koła terenowe, bez przebiegu z wojska, 5.500 zł. ☎(0-86)275-27-89, ☎0-605-228-930.

**STAR** 742 na części, 2.500 zł. ☎0-604-076-957.

**TOYOTA** corolla 1.4, (1998), salon, 29.000 km - książka, 2 poduchy, centralny, elektryczne szyby, 23.500,-. ☎0603-850-108.

**TOYOTA** corolla 5-drzwi, diesel, (2000), do sprowadzenia, 3700 Euro. ☎(085)743-16-23, 0606-174-161.

**UŻYWANE** części mechaniczne i blacharskie do zachodnich, od 10 zł. ☎(-85)675-29-67, ☎0-601-967-142.

**VECTRA** 1.8 (1991), zarejestrowana, dodatki. ☎(0-86)212-51-43, ☎0-604-558-701.

**VECTRA** A (1991), alufelgi, central, szyber, wspomaganie, opłacony, stan bdb, 6.900 zł. ☎0-605-541-848.

**VOLVO** 440 1.9TD (1994), 8.000 zł. ☎0-600-415-613.

**VOLVO** 460 2.0i (1993/94), ABS, SRS, wspomaganie kier., pełna elektryka, stan bdb, 11.000 zł. ☎0-501-760-537.

**VOLVO** V40 (2001) 1.9TDI, srebrny, ABS, SRS, centr, klima, 39.000 zł. ☎0-604-174-548.

**VW** corrado 1.8G60 + gaz (1990), 10.500 zł. ☎0-504-169-998.

**VW** GOLF 1,9TDI (1994) kombi, biały: ☎0602-524-615.

**VW** golf 1.6 (1995), wspom, centrlany, szyberdach, 14.800 zł. ☎0-604-585-742.

**VW** golf III 1.4 (1991). VW polo 1.0 (1996), wspomaganie, 9.200-12.500 zł. ☎0-604-562-804.

**VW** golf III 1.6, (1996), 16.000,-. ☎(085)737-58-87 po 19.00, ☎0502-501-644.

**VW** golf III, (1992), 10.500,-. ☎0502-501-644, ☎(085)737-58-87 po 19.00.

**VW** golf III, 1.8 benzyna, 14.000,-. ☎0502-263-545.

**VW** passat (1994) 1.9TD, czarny, centr. zamek, SRS, alufelgi, 15.000 zł. ☎0-604-174-548.

**VW** passat (1994), zielony, 1.8 benzyna + gaz, ABS, 2xSRS, 15.000 zł. ☎0-604-174-548.

**VW** passat 1.9TDI sedan (1999), bezwypadkowy, automat, pełna opcja, stan idealny, 41.000 zł. ☎0-503-018-051.

**VW** passat combi 1,9TDI (1998/99) bogata wersja, cena 32.000. ☎(085)730-77-06, kom. 0508-257-408.

**VW** transporter 2.5TDI, żółty, 5 osób, alufelgi kolor zderzaki i lusterka, 28.000 zł. ☎0-604-174-548.

### AUTOALARMY

**„ALAR"** - alarmy, kamery, autoalarmy, nagłośnienia, folie samochodowe, antywłamaniowe, Kraszewskiego 45, ☎(085)740-35-35.

### AUTOKOMISY

**NOWOWARSZAWSKA** 128/1. ☎(085)743-17-19.

## ZAKUPY

### HURTOWNIE

**ODZIEŻ** używana - bezpośrednie dostawy z Danii, Szwecji, Anglii, Niemiec. Hurtownia MARS, Białystok, Kleeberga 22. ☎(085)664-72-11.

**ODZIEŻ** używana, sort-niesort, Holandia, Niemcy, 27 Lipca 42/2, ☎(085)868-18-72, 0602-870-530

### SKLEPY

**DREW-MET** sklepy wielobranżowe - wyposażenie łazienek, armatura sanitarna, artykuły elektryczne, grzejniki aluminiowe, materiały budowlane do wykończenia i remontu mieszkań. Raty! Hetmańska 10, tel./fax (085)651-09-36, ☎651-47-46, ☎0601-882-399.

### PRODUCENCI

**PARKIET**, schody, wykończenia, chemia z Hajnówki. ☎(0-85)683-46-38, www.andrewex.net.pl

**PARKIET.** ☎(085)653-75-04.

## NIERUCHOMOŚCI

### SPRZEDAM

**35** mkw. - Białystok, centrum. ☎(085)718-61-17 po 16.

**39** mkw. parter, centrum, bezczynszowe, 73.000 zł. ☎(0-85)652-58-51.

**40** mkw. nowe, Warszawa, Zacisze. ☎0-603-401-200.

**DOM** Łomża. ☎(086)216-90-20.

**DZIAŁKĘ** 0.25 ha, nad Narwią, okolice Wizny. ☎0608-321-331.

**EŁK**, centrum, własnościowe, 46.60 mkw., I p. ☎0692-998-912.

**GARAŻE-** blaszaki najtaniej!!! Transport, montaż w cenie! ☎(089)542-83-71, ☎(058)762-95-12, ☎(018)334-08-10.

**GARAŻE -** konkurencyjne ceny! ☎0-505-126-033.

**GRAJEWO**, garaż k.Ciepłowni. ☎0-693-153-762.

**KAWALERKA.** ☎0609-656-104.

**MIESZKANIE,** Branickiego, 2-pokojowe, 32.40 mkw., 54.000. ☎(085)732-89-84.

**SIEDLISKO** 3000 mkw. zagospodarowane i działka 2000 mkw. Nowodworce, Nadrzeczna 1.

**SPRZEDAM** mieszkanie 2-pokojowe, umeblowane, wysoki standard, pierwsze piętro, Suwałki z garażem. ☎0605-069-947.

**SPRZEDAM** mieszkanie, 62 m2, Antoniukowska 1a, parter. ☎0505-553-220.

**SZUMOWO**, sprzedam dom 110 mkw. z meblami, w dobrym stanie z gospodarstwem 2,40 ha. ☎(086)476-80-19.

**ZIEMIĘ** - sprzedam. ☎0608-672-005.

### POSZUKUJĘ

**WYNAJMĘ** mieszkanie w Grajewie na 3 miesiące. ☎0-600-053-956.

### WYNAJMĘ

**2-POKOJOWE.** ☎0502-069-078.

**BUDYNEK** produkcyjny 300 mkw. ☎0-602-689-696.

**DO** wydzierżawienia pomieszczenie 250 mkw. (w piwnicy) - Suwałki, Szkolna 8. ☎(087)565-35-25.

**LOKAL** 18 mkw. centrum Białystok. ☎0-606-774-696.

**MAGAZYN** 145 mkw. ☎(085)675-48-02.

### STANCJE

**ŚRÓDMIEŚCIE.** ☎0502-069-078.

## UBEZPIECZENIA

**NAJTAŃSZE** ubezpieczenia komunikacyjne, majątkowe, IKE. ☎0509-607-092, (0-85)662-87-06.

## NAUKA

**AGENT** CELNY - roczne studium policealne, licencja państwowa. Białystok, ul. Sienkiewicza 82, pok. 502, ☎(085) 664-91-59

ANGIELSKI, NIEMIECKI, FRANCUSKI, WŁOSKI, ROSYJSKI; 60 godz. - 570 zł. Zniżki do 30%! Raty! TWP, Warszawska 2, ☎(085)74-35-106, 74-35-705, www.twp.bialystok.pl

**KORESPONDENCYJNE** Liceum dla dorosłych. ☎(085)654-19-60.

**INFORMACJA O OCHRONIE DANYCH OSOBOWYCH**

"KRESY BO" Spółka z o.o. w Białymstoku, ul. Suraska 1 informuje, że dane osobowe Ogłoszeniodawców (osób fizycznych) są przetwarzane przez Wydawcę "Gazety Współczesnej" wyłącznie w celu wykonania zlecenia publikacji ogłoszeń i reklam, wystawienia faktury VAT i sprawozdawczości finansowej. Dane osobowe nie są udostępniane osobom trzecim ani przetwarzane w innych celach. Ogłoszeniodawcy mają prawo do wglądu i poprawiania danych.

**KUPON NA OGŁOSZENIE DROBNE**

Dla osób fizycznych nie prowadzących działalności gospodarczej — Dla osób fizycznych nie prowadzących działalności gospodarczej

wyd. codzienne 5 słów (ogł. za 4 zł) lub 9 słów (ogł. za 5 zł),
wyd. magazynowe 5 słów (ogł. za 8 zł) lub 9 słów (ogł. za 10 zł),
łącznie z adresem (telefonem), nie licząc ceny:

cena: telefon: Cena zawiera podatek VAT.

GAZETA Współczesna

ilość publikacji

☐ x 4 zł ☐ x 8 zł

☐ x 5 zł ☐ x 10 zł

dane klienta: ----------

adres, kod pocztowy: ----------

Upoważniam KRESY BO Sp. z o.o. do wystawiania faktur bez mojego podpisu.

1. Kupony przyjmują nasze biura ogłoszeń i współpracujące agencje (adresy w gazecie). Kupon wraz z dowodem wpłaty na konto w Deutsche Bank Polska SA nr 78188000090000001101214002 można również przesłać pod adresem: Gazeta Współczesna, 15-950 Białystok, skr. 193. z dopiskiem Biuro Ogłoszeń.
2. Publikacja pierwszego ogłoszenia nie później niż w ciągu 7 dni od daty otrzymania kuponu.
3. Ogłoszenia za 4 zł i 5 zł publikowane są w wydaniach gazety poniedziałek-czwartek.
4. Ogłoszenia za 8 i 10 zł publikowane są w wydaniach magazynowych (piątek).
5. W cenę został wliczony podatek VAT 22%.

Podane dane osobowe będą przetwarzane przez KRESY BO Sp. z o.o. wyłącznie dla potrzeb realizacji zamówienia.

Zakreśl wybraną rubrykę

☐ UBEZPIECZENIA
☐ NAUKA
☐ TURYSTYKA
☐ WETERYNARIA
USŁUGI: ☐ budowa, remont ☐ AGD, RTV ☐ transport ☐ inne ☐ MEBLE

PRACA: ☐ zatrudnię ☐ szukam pracy

NIERUCHOMOŚCI: ☐ agencje ☐ kupię ☐ sprzedam ☐ poszukuję ☐ zamienię ☐ wynajmę ☐ stancje

AUTO MOTO: ☐ kupię ☐ sprzedam ☐ naprawy ☐ autoalarmy ☐ inne

☐ MATRYMONIALNE ☐ ZDROWIE ☐ ZWIERZĘTA ☐ BIZNES

ZAKUPY: ☐ hurtownie ☐ sklepy ☐ producenci ☐ antykwariaty

ROLNICTWO: ☐ kupię ☐ sprzedam

RÓŻNE: ☐ kupię ☐ sprzedam ☐ inne

☐ KOOPERACJA ☐ HYDRAULIKA

GAZETA Współczesna

KURSY PRZYGOTOWUJĄCE DO NOWEJ MATURY: jęz. polski (podstawowy - od 29 I), matematyka (rozszerzony - od 27 I), historia (rozszerzony - od 28 I), WOS (rozszerzony - od 27 I), biologia, geografia (rozszerzony - od 29 I). TWP, Warszawska 2, ☎(085)74-35-106, 74-35-705, www.twp.bialystok.pl

KURSY: podstawy obsługi komputera, komputeropisanie, obsługa kas fiskalnych, specjalista do spraw kadr i płac, profesjonalna sekretarka, obsługa programu PŁATNIK i inne. TWP, Warszawska 2, ☎(085)74-35-106, 74-35-705, www.twp.bialystok.pl

LICEUM OGÓLNOKSZTAŁCĄCE DLA DOROSŁYCH, TWP. Warszawska 2, ☎(085)74-35-106, 74-35-705, www.twp.bialystok.pl

LICEUM Ogólnokształcące Zaoczne - nabór na semestr wiosenny, Białystok, Brukowa 2, ☎(085)742-04-69.

**LICEUM** Ogólnokształcące. Bez wpisowego. Czesne 100 zł/miesięcznie. Białystok, Zwycięstwa 8 (budynek MADRO III p.). ☎(085)652-65-02, ☎(085)652-65-03.

**LICEUM** wieczorowe i zaoczne. Najtaniej w mieście! Superpromocja! ☎(085)663-66-31, www.ckz.neostrada.pl.

**NA** hotelarstwo lub usługi gastronomiczne zaprasza Studium, Kraszewskiego 33. ☎(085)732-42-16.

**NA** wydział wokalny i instrumentalny zaprasza Szkoła Muzyczna, Kraszewskiego 33. ☎(085)732-39-11.

**NAJTAŃSZE** Liceum zaoczne w Zambrowie, Magazynowa 13. ☎(086)271-26-41.

POLICEALNA Szkoła Informatyki - nabór na semestr wiosenny, Białystok, Brukowa 2, ☎(085)742-04-69.

POLICEALNA Szkoła Pracowników Ochrony - nabór na semestr wiosenny, Białystok, Brukowa 2, ☎(085)742-04-69.

**POLICEALNE** Studium Kompleksowej Ochrony - nabór na nowy semestr, kursy do licencji, ul. Jurowiecka 33, Białystok, tel. (085)66-42-182, www.studiumochrony.neostrada.pl.

POLICEALNE STUDIUM ZAWODOWE DLA DOROSŁYCH, ZAOCZNE, TWP (technik ekonomista, technik informatyk, technik administracji). Warszawska 2, ☎(085)74-35-106, 74-35-705, www.twp.bialystok.pl

**STUDIUM.** Bez wpisowego. Czesne 100 zł/miesięcznie. Technik rachunkowości, informatyk, ekonomista specjalności: finanse i rachunkowość, administracja publiczna, zarządzanie firmą. Białystok, Zwycięstwa 8 (budynek MADRO III p.). ☎(085)652-65-02, ☎(085)652-65-03.

**TECHNIK:** hotelarstwa, ekonomista, rachunkowości, administracji, prac biurowych najtaniej w mieście, w największej szkole policealnej. ☎(085)663-66-31, www.ckz.neostrada.pl

TECHNIKUM EKONOMICZNE DLA DOROSŁYCH, ZAOCZNE, TWP. Warszawska 2, ☎(085)74-35-106, 74-35-705, www.twp.bialystok.pl

## KURSY

**KASJER** walutowo-złotowy. Księgowość od A do Z. Kadry i płace. Oraz inne. Jurowiecka 33, (085)676-18-62.

## TURYSTYKA

****BELGIA!** czwartek, sobota, poniedziałek - sprinter, video. Borowik. ☎(085)661-37-78, ☎0604-355-395.

***FRANKFURT** n/M, Mainz, Wiesbaden, Darmstat -środa, sobota, TV - video, klimatyzacja. ☎(085)747-43-63.

***WTOREK,** czwartek, sobota - Belgia, sprinter, DVD. ☎(085)663-56-24 Ostrowski.

**BELGIA** - czwartek, środa, wtorek. ☎(085)676-36-27.

**BELGIA** - czwartek, środa. ☎(085)719-24-52.

**BELGIA** - niedziela. ☎(0-85)716-91-84.

**BELGIA** - wtorek, środa, niedziela. ☎(085)654-77-54, ☎0602-452-734.

**BELGIA,** Holandia, Niemcy - czwartek, środa. ☎(0-85)718-74-89.

**BELGIA,** Niemcy - piątek. ☎(0-85)719-98-82, 0503-136-520.

**CZWARTEK - Belgia.** ☎(085)719-46-27, ☎0604-327-008 - Adam.

**FRANKFURT** nad Menem, okolice, przewóz osób. ☎0507-792-946, 0501-581-978.

FRANKFURT, okolice, multivanem 7-osobowym pod adres. ☎0692-592-353.

**NIEMCY** sobota. ☎(085)749-25-83.

**NIEMCY,** ☎0602-59-59-64, (086)2188-395.

**OKĘCIE** - Warszawa, codziennie. ☎(085)663-56-24.

ŚRODA, czwartek - Belgia, TV. ☎(085)716-10-19, ☎0602-854-383. Kożuszko.

**USA,** pośrednictwo wizowe, doradztwo emigracyjne, ☎(085)741-70-74; www.usainfo.pl

**USA.** ☎0-603-400-277.

## MATRYMONIALNE

**BIURO** MARIAŻ. ☎(0-85)675-13-15, ☎0-604-167-379.

## ZWIERZĘTA

**CHOW** chow szczenięta. ☎(085)676-27-71.

**SPRZEDAM** gołębie. ☎0-692-288-324.

**SPRZEDAM** jałówki. ☎0-880-129-524.

**SPRZEDAM** Yorki z rodowodem lub bez - atrakcyjna cena. ☎0694-091-400.

**SZCZENIĘTA** rodowodowe Golden retriever. ☎(0-87)562-41-95, ☎0-602-623-832.

**W** Parku Biebrzańskim zaginęły dwa psy - FOXTERIER I OWCZAREK. Informacje: ☎0600-271-777. Za znalezienie nagroda!

**YORKI,** suczka miniaturka, owczarek suczka. ☎0600-220-829.

## BIZNES

**DO** wydzierżawienia ZAKŁAD KRAWIECKI. ☎0695-593-644.

**FUNDUSZE** EUROPEJSKIE, BIZNESPLANY, ☎(085)741-70-74; www.mtz.pl

KREDYTY gotówkowe i konsolidacyjne bez opłat i poręczycieli: Białystok, Sienkiewicza 2/2, ☎(0-85)653-77-35, Bielsk Podlaski, Mickiewicza 58, lok. 7, ☎(0-85)730-65-05, Łomża, al. Legionów 7, ☎(0-86)215-20-60, Siemiatycze, 11 Listopada 35, ☎(0-85)656-04-70, Zambrów, pl. Sikorskiego 15, ☎(0-86)271-26-28.

**KREDYTY:** konsolidacyjne, mieszkaniowe, samochodowe, dla przedsiębiorców. Pożyczki, leasing, dotacje dla rolników i przedsiębiorców. Pozyskiwanie funduszy unijnych. Pisanie wniosków unijnych. Waszyngtona 29/4. ☎(085)742-40-32.

**LINIA** do produkcji kredki świecowej z rynkami zbytu sprzedam. P.P.H. „TOREL" Sp. z o.o. Augustów, ☎0602-757-886.

**POMOC** ZADŁUŻONYM. PRZEDSTAWICIEL BANKU. MIESZKANIOWE, INNE. (022)424-60-28 WWW.SZMIDTINWEST.PL

**USŁUGI** księgowe, ZUS, PIT-y. ☎0600-284-058.

## ROLNICTWO

### KUPIĘ

**AKUMULATORY (ZŁOM) - KUPIE. 604-16-99-38.**

**C-330** lub ruski T-25. ☎0-501-627-297.

**C-360** lub C-360-3P do 10.000. ☎0-880-129-524.

**CIĄGNIK** T25 do 5.000 zł. ☎0-603-612-818.

**KWOTA** mleczna. ☎(085)749-26-95.

**OPONY** 18,4 x 34, zaczep górny do 914. ☎(0-85)719-65-84.

**SOSNĘ,** brzozę, świerk. ☎0-604-251-914.

**TOPOLĘ,** osikę. ☎0-692-763-419.

### SPRZEDAM

**AGROTECHNIKA** - przyczepy i noże do sianokiszonki, zbiorniki do mleka 100-5000 l, prasy, siewniki, sieczkarnię, beczkowozy. Transport gratis. Raty. Pisz, Warszawska 41. ☎(0-87)423-25-17, ☎425-00-59, ☎0-601-595-703.

**BECZKOWOZY** 7000-8000 l, wycinak, prasa kostkująca, pługi. ☎(0-86)272-41-65, ☎272-24-54.

**BECZKOWOZY,** belarki, inny sprzęt rolniczy. ☎(086)474-36-32. ☎0507-615-072, 0661-066-294.

**BECZKOWOZY,** ciągniki, maszyny rolnicze, schładzalniki, tanki, hale udojowe sprowadzam. ☎0-604-270-922.

**BECZKOWÓZ** 5000 l. ☎(086)273-30-12.

**BELARKA** New Holland 841, (1986), 10.500 zł. ☎(0-86)273-32-28, ☎0-691-776-377.

**C-360** (1985) po kapitalnym remoncie, wersja eksportowa, 19.000 zł. ☎(0-85)711-23-55.

**CIĄGNIK** C-360. (1978) ☎(086)473-81-99.

JAŁOWICE mięsne rasy LIMOUSINE cielne z Danii, Niemiec, Francji; odsadki, jałówki do krycia. ☎(086)215-10-27.

**JAŁÓWKĘ** hodowlaną. ☎(086)274-33-20.

JAŁÓWKI hodowlane cielne. ☎0660-762-761 ☎0604-195-688.

**JĘCZMIEŃ,** dostawa. ☎0-601-894-103.

**KOMBAJN** Bizon 30.000 zł, gm. Węsosz. ☎(086)273-13-74.

**KOMBAJN** Claas merkator 60, 21.900 zł. ☎0-501-098-324.

**KWOTA** mleczna 27.000 kg oraz udziały SM Mlekopol. ☎0600-200-116.

**KWOTA** mleczna, 5.000 l, powiat ełcki. ☎0604-57-76-36.

**KWOTA** mleczna, siano paczki Anna, pług 4- i 2-skibowy. ☎(085)650-12-48.

**KWOTA** mleczna, słoma. ☎(0-85)650-14-52.

**KWOTA** mleczna. ☎(0-87)629-85-57.

**KWOTĘ** mleczną 15000 kg. ☎(085)657-71-51, 657-74-04, 0601-179-065.

**KWOTĘ** mleczną 15500 kg. ☎(085)663-14-16.

**KWOTĘ** mleczną 28.000 l. ☎0604-439-517.

**KWOTĘ** mleczną sprzedam - 15.200 kg. ☎(086)473-87-86.

**KWOTĘ** mleczną sprzedam. ☎743-13-65.

**KWOTĘ mleczną:** ☎0600-115-177.

**ŁADOWACZ** Troll i polonez z gazem (1994). ☎(0-86)476-08-80.

**MARCHEW.** ☎(0-85)719-30-22.

**MATY DLA BYDŁA. TEL.0602-322-883.**

**MATY** pod bydło na płótnie. ☎(0-86)477-10-27.

**MTZ, C-385, ZETOR, URSUS. TEL. (085)662-77-57.**

**OPONY ROLNICZE - PROMOCJA. (085)662-77-57.**

**ORKAN,** kombajn Posejdon i siewnik Gama do buraków. ☎(0-86)275-55-89.

**OTRĘBY** - 270 zł/t, nawozy: saletra, mocznik, samag, fosforowo-potasowe i importowane: ☎(086)472-08-07.

**OTRĘBY** żytnie, tanio, możliwość transportu. ☎(085)721-94-45.

OTRĘBY, śruty, pasze. ☎(087)565-64-60, ☎565-64-52.

**OWIES** 80 ton, 290 zł/tona. ☎0-501-680-051.

**OWIES,** jęczmień, pszenżyto. ☎(087)615-76-20.

**PHU** Gama Wysokie Mazowieckie: schładzalniki, dojarki. Montaż. Serwis. ☎(086)275-36-66. ☎0502-633-639.

**PRASA** belująca, prasa kostkująca, 3 siewniki do nawozów, pługi obracane, wycinaki do kukurydzy, traktor Zetor. ☎0502-67-73-58. ☎(086)219-14-92.

**PSZENICA,** jęczmień, pszenżyto, 420 zł/t. (0-87)611-15-25.

**SIANO** prasowane z pola - 200 zł tona. ☎0608-531-042.

**SIEWNIK** niemiecki, 1.500 zł. ☎(0-86)273-

**SŁOMĘ** w ciukach. ☎(085)718-88-44.

**SPRZEDAM** KOMBAJN SUPERBIZON ROK 1979 SILNIK DO REMONTU. ☎0608-778-796.

**SPRZEDAM** kwotę mleczną 31946 kg. ☎(085)721-95-97 po 17.

**WAŁY** pierścieniowo-kolczaste i pług Kverland. ☎0-604-524-269.

WAPNO rolnicze - z dowozem! ☎0602-778-757.

**WYGRODZENIA** obór uwięzione, wolno stanowiskowe, legowiskowe, paszowe, wykonawstwo. ☎0-697-621-998.

**ZBIORNIK** mleka 500 l, 2.500 zł. ☎(0-86)273-67-36.

**ZBIORNIK** mleka 800, 2.000,-. ☎0691-147-441

**ZETOR** 5320, (1999). ☎0609-611-862.

**ZIEMIĘ** - sprzedam. ☎0608-672-005.

## RÓŻNE

### KUPIĘ

**KUPIĘ** każdą ilość dłużycy osikowej, topolowej. ☎(085)715-59-40, ☎0-504-260-945.

**KUPIĘ** każdą ilość papierówki: sosnowej, świerkowej, osikowej, olszowej, długość 1,22 i 2,50 m. ☎(085)715-59-40, ☎0-504-260-945.

**LAS.** ☎0502-368-651.

**OLCHA,** brzoza. ☎0502-368-651.

**SOSNĘ,** brzozę, olszynę, ☎(086)2172-213.

**ŚWIERK,** sosna. ☎0502-368-651.

**ZDECYDOWANIE** dłużycę, papierówkę, las. ☎0694-426-665, ☎(085)718-09-69.

### SPRZEDAM

**DREWNO** porąbane z dowozem. ☎(085)743-77-37.

**Barter** IMPORTER
Oferuje w sprzedaży hurtowej
**SÓL** TECHNICZNĄ (DROGOWĄ)
**WĘGIEL**
- miał - groszek
- orzech - kostka
Możliwość dostawy do odbiorcy
085/748 53 17
0600 88 40 95

**GARAŻE** blaszane zimowa promocja. Transport, montaż - gratis! ☎(0-87)620-00-65, ☎(0-89)741-38-75, ☎0-505-036-609.

**GARAŻE** - producent. ☎(086)271-69-22, ☎(052)348-71-48, ☎0506-910-520, ☎(041)26-32-742.

**JESION,** dąb opałowy, tartaczny. ☎0603-128-033.

**KAWA,** herbata, przyprawy - niskie ceny. ☎0508-113-931.

**PIECE,** palniki, zbiorniki olejowe, niemieckie, ☎0604-514-017.

**Z** powodu likwidacji firmy sprzedamy: meble, biurka, komputer. ☎0600-110-110.

### INNE

**WINDYKACJA.** ☎0509-540-491.

**WRÓŻKA** ELLENI - tarot, zdejmowanie klątw, uroków. ☎(085)662-42-46, ☎0600-114-369.

## PAKIET OGŁOSZENIOWY

TVP 3 BIAŁYSTOK — GAZETA współczesna

**BILARDOWE** stoły, akcesoria, serwis, duży wybór. Wasilków, Rzemieślnicza 1. ☎(085)718-66-30, www.et-bilard.bstok.pl

**CHAŁUPNICTWO** bezpośrednio zlecimy. Załącz adresowaną kopertę i znaczek. „Victoria -TP", Mickiewicza 24B/12, 96-100 Skierniewice

**DJ** - wesela, studniówki, imprezy okolicznościowe (w pakiecie muzyka + karaoke + izualizacje z imprezy na żywo). Konkurencyjne ceny. ☎0602-759-705.

**DO** wynajęcia sklep meblowy 400 mkw. w Siemiatyczach. ☎0-602-716-744.

**DROGI,** ogrodzenia, elewacje, fundamenty, itp, z kamienia. Roboty ogólnobudowlane. ☎0603-773-664, ☎(085)718-82-38.

**NAGROBKI** granitowe ze Strzegomia, podwójny kryty - już od 4.400. ☎(086)2184-784.

**NOWE** domy z bala. ☎(085)661-69-87, ☎0502-949-314.

**ODSTĄPIĘ** pub z kuchnią (towar, wyposażenie). ☎0500-254-242.

**ORIFLAME** - zarabiaj z nami, w styczniu promocyjne zapisy, nagrody. ☎(085)676-37-63, ☎0603-704-688.

**SCHODY,** parapety, lity dąb, buk „czereśnia". Rogucki - Meble. 0504-00-52-52, ☎(085)718-32-86.

**SILNIKI,** podnośniki, osie, zwolnice- wymiana, naprawa, remonty ciągników. ☎(0-85)741-26-06, ☎0-607-607-679.

**SPRZEDAM** 3-pokojowe, 61 mkw., zadbane - Suwałki, ul. Korczaka. ☎0600-815-599.

**SPRZEDAM** dochodową działalność z osprzętem i licencją. ☎0607-981-080.

**SPRZEDAM** działkę budowlaną 814 mkw. + pozwolenie, 40 zł/mkw. Buczka, Suwałki. ☎(087)566-24-42.

**SPRZEDAM** samochód cysternę IFA 50 LAKT (aktualne świadectwo TDT). ☎(0-85)653-02-02.

**SPRZEDAM** wózki widłowe używane teleskopowe, agregaty betoniarskie, belarki. ☎(0-86)273-63-25, ☎0-509-604-048.

**STANY** surowe, remonty kapitalne, krycie dachów. (0-87)565-32-64, 0600-261-498.

**WÓZKI** widłowe, ciągniki, koparki - części, naprawa, remonty, ogumienie. ☎(0-85)741-26-06, ☎0-607-607-679.

**ZABURZENIA** seksualne (impotencja, przedwczesny wytrysk), potencja. Centrum Psychiatryczne. Podleśna 16/2. ☎(085)732-77-35.

## PAKIET OGŁOSZENIOWY "Gazety Współczesnej" i Telewizji Białystok

**Wyklucza się rozłączenie wspólnego pakietu i przyjęcie zleceń tylko na publikację w "Gazecie Współczesnej" lub "TeleGazecie Podlaskiej"**

**Dane Klienta / Dane Firmy**

imię
/nazwa firmy/
nazwisko
adres

**Upoważniam KRESY BO Sp. z o.o. i Telewizję Polską SA w Białymstoku do wystawiania faktur bez mojego podpisu.**

**Treść (maksymalnie 10 słów)**

**Podane dane osobowe będą przetwarzane przez KRESY BO Sp. z o.o. i Telewizję Polską S.A. wyłącznie dla potrzeb realizacji zamówienia.**

**Regulamin dostępny w Biurze Ogłoszeń "Gazety Współczesnej" oraz w Biurze TeleGazety Podlaskiej.**

**10 zł**

TVP 3 BIAŁYSTOK

***7 emisji w TeleGazecie poniedziałek-niedziela***

GAZETA współczesna

***4 emisje w "GW" poniedziałek -czwartek***

1. Kupony przyjmują:
- Biura Ogłoszeń Gazety Współczesnej (adresy w gazecie)
- TeleGazeta Podlaska TV Białystok, ul. Włókiennicza 16a
- Kupony z dowodem wpłaty na konta można przesłać pocztą, **"Kresy BO" Sp. z o.o. ul. Suraska 1 DEUTSCHE BANK POLSKA SA 78188000090000001101214002**

**Telewizja Polska SA O/Białystok ul. Włókiennicza 16a, BPH/PBK SA O/ Białystok 62 1060 0076 0000 3200 0020 8236**

2. W cenę został wliczony podatek VAT 22%.
3. Publikacja ogłoszenia nie później niż w ciągu 7 dni od daty otrzymania kuponu, czyli od najbliższego poniedziałku.

ZAGINĘŁA pieczątka o treści: „USŁUGI WIERTNICZE I EKSPLOATACJA KRUSZYWA Alicja Szymborska 18-400 Łomża, ul. Przykoszarowa 25 m. 20, tel. 0605-664-000 NIP 718-100-09-63 Regon 450068274“

## ZDROWIE

### STOMATOLOG

**DERMATOLOG** - Wenerolog: ☎(086)219-34-51, 0606-373-723, Modzele Skudosze 53.

### GINEKOLOG

DIAGNOSTYKA PRENATALNA (zespół Downa, Edwardsa, Patau) USG - 3D, 4D. Poliklinika Ginekologiczno-Położnicza, Białystok, ul. Zamenhofa 19, ☎(085)732-32-02, 0508-050-080, www.arciszewski.pl

**GINEKOLOG** specjalista. ☎0-504-627-763.

### PSYCHIATRA

*ALKOHOLOWE odtrucia (także domowe). Esperal, kuracje, nerwice, depresje. Specjaliści psychiatrzy, psycholog. NZOZ-VIRTUS, Upalna 88, Białystok. Całodobowo. ☎(085)661-53-33, ☎0698-335-897.

**KROPLÓWKI** wzmacniające, regenerujące system nerwowy, w wyczerpaniu psychicznym, fizycznym, zaburzeniach pamięci, bólach, zawrotach głowy, zaburzeniach seksualnych. Centrum Psychiatryczne Adama Choroszucha, Podleśna 16, lok. 2. ☎(085)732-77-35.

**ODTRUCIA** alkoholowe w domu pacjenta. ☎0-694-657-868.

PSYCHIATRZY CHOROSZUCHA. NERWICE, DEPRESJE, ZABURZENIA SEKSUALNE. ALKOHOLOWE ODTRUCIA (TAKŻE W DOMU). ESPERAL (CHIRURG). PODLEŚNA 16, LOK. 2, ☎(085)732-77-35.

### DERMATOLOG

**ŁUSZCZYCA**, bielactwo. (601)214-388

### CHIRURG

**BEZOPERACYJNE** leczenie kamicy żółciowej, nerkowej, prostaty, hemoroidów. ☎(0601)21-43-88.

### OKULISTA

**GABINET** okulistyczny. Komputerowy dobór soczewek kontaktowych (kolorowych, torycznych i progresywnych) i szkieł okularowych. Płyny pielęgnacyjne. Leczenie dzieci i dorosłych. Stołeczna 25 (wejście od Wyszyńskiego), ☎(085)744-44-19.

### ALERGOLOG

**ALERGIA.** Bezbolesne testy i leczenie. 2500 alergenów. Odczulanie na urządzeniach najnowszej generacji, ul. Rzymowskiego 43/28. ☎(0-85)746-59-02.

### NEUROLOG

**NEUROLOG** specjalista neurologii dziecięcej dr n. med Marzanna Wołk. ☎(0-85)732-75-15.

### INNE

***LECZENIE** prostaty i hemoroidów, ul. Rzymowskiego 43/28. ☎(0-85)746-59-02.

***RZUĆ** PALENIE, ☎(085)744-97-97.

**AKUPUNKTURA** bez igieł - MOXA, wszytkie problemy zdrowotne. ☎(085)718-38-57, 0601-882-522.

**APARATY** słuchowe. Stołeczna 25 (wejście od Wyszyńskiego).☎(085)744-44-19.

**BADANIE** KOMPUTEROWE STANU ZDROWIA CAŁEGO ORGANIZMU, ul. św. Rocha 10, lok. 202, ☎(085) 744-97-97.

**BADANIE** włosów. ☎745-19-60.

**KOMPUTEROWA** diagnoza stanu zdrowia całego organizmu w tym test alergiczny bezpłatnie!!! Starobojarska 8, lok. 2, ☎743-23-29.

**RZUĆ** PALENIE w 20 min. Starobojarska 8, ☎(085)743-23-29.

**USTALANIE** ojcostwa ☎(601)214388.

**USTALANIE** ojcostwa ☎(601)214388.

## MASZYNY I URZĄDZENIA

### KUPIĘ

**KUPIĘ** betoniarkę 150-200 l: ☎(086)218-58-93, 0501-624-019.

### SPRZEDAM

**AGREGATY** tynkarskie, Mixokrety do posadzek betonowych. ☎(058)550-76-23, ☎0600-036-953.

**FIRMA sprzeda: sortownik - przesiewacz wraz z kpl. taśmociągów, z możliwością sortowania kruszywa lub węgla na cztery frakcje. Cena wywoławcza 70 tys. + VAT, oraz ładowarkę Ł-34, stan bdb.** ☎0508-146-161, 0603-741-242.

**KOPARKA:** kołowa Atlas 1302, Kołowa 1602, Gąsienicowa 1702 Atlas, Ładowarka Hanomag, Volvo, Spych Hanomag. ☎0502-67-73-58. ☎(086)219-14-92.

**MASZYNY** stolarskie. ☎(0-85)683-38-91.

**SZLIFIERKĘ** do wałków i otworów SWA 25 oraz frezarkę narzędziową FUS 32. ☎0601-947-791.

## MATERIAŁY BUDOWLANE

### SPRZEDAM

**DESKI** różne suche, ☎0602-344-428.

**PŁYTA konstrukcyjna OSB budowa domu 20% taniej. Zastępuje deskowanie! Wilgocioodporna! Trudno palna! PANEL MAX, Wiewiórcza 1 (wjazd od Mickiewicza),** ☎(0-85)743-41-64.

## USŁUGI

### AUTOMOTO

**AIRBAGI**, konsole, klejenie. ☎(0-61)867-87-13, 0605-588-595.

**AUTOALARMY**, centralne zamki, domykanie szyb, radioodtwarzacze; komis. ☎(0-85)654-43-10.

**AUTOGAZ** - montaż, niedrogo, raty. Kopernika 40, ☎(0-85)742-90-10.

AUTOHOLOWANIE, transport samochodów, maszyn rolniczych, kraj, zagranica. ☎0504-930-328.

**MONTAŻ samochodowych instalacji gazowych; Jarnuty 11 k. Łomży.** ☎(0-86)216-97-03, 0503-010-038.

**PRZYWIOZĘ** samochód z Niemiec na lawecie. ☎0602-371-918.

**WYJAZDY** z klientem do Belgii, kompleksowa obsługa techniczna, prawna, transport, części, naprawa, solidnie. ☎0696-162-922, (0-85)715-44-21.

### TYNKARSKIE

**TYNKI agregatem, posadzki mikso-kretem, okolice Grajewa.** ☎0508-131-482.

**TYNKI** agregatem, tanio. ☎(0-85)719-34-53.

TYNKI agregatem. ☎(0-85)676-04-38.

**TYNKI** gipsowe maszynowo. ☎0608-474-270.

**TYNKI** gipsowe, szpachlowanie, adaptacja poddaszy. ☎0692-589-717.

### BUDOWA, REMONT

**BRAMY**, ogrodzenia, napędy. ☎(0-85)676-09-95.

**BUDOWA** domów, kompleksowe wykończenia wnętrz. ☎(0-85)653-61-26, 0692-522-626.

**BUDOWY**, remonty - Suwałki. ☎(087)567-85-33, ☎0604-263-444.

**CYKLINOWANIE**, remonty, hydraulika, centralne ogrzewanie. ☎0504-119-775, (0-85)743-32-21.

**DŹWIGAMI**, KOPARKĄ GĄSIENICOWĄ, RUSZTOWANIA. ☎(085)653-94-00, 0502-265-825.

**GLAZURA**, terakota, montaż płyt gipsowych, szpachlowanie, malowanie. ☎(087)567-57-59, ☎0507-834-877.

**GLAZURA**, terakota, płyty gipsowe, panele, profesjonalnie. ☎0501-505-882, Suwałki.

**KOMINKI** z rozprowadzeniem ciepła, wykonawstwo. ☎0501-664-688, (0-85)711-41-07.

KOMPLEKSOWA budowa domów, sprzedaż, montaż instalacji solarnych, pomp ciepła. Tel./fax: (085)676-22-42, 0604-898-035, www.ozorowski.poleko.pl

**KORDULA.** Ogrodzenia, bramy, drzwi, automatyka. Duży wybór. Niskie ceny. ☎(85)663-26-39

**KRYCIE** dachów - tanio. ☎0602-333-644.

**MALOWANIE** 2,50 zł/mkw. ☎0501-847-399.

**MALOWANIE**, szpachlowanie. ☎(0-86)271-71-54.

**MONTAŻ** wykładzin dywanowych i PCV. ☎0601-630-643.

**OCIEPLANIE** budynków pianką. ☎(0-25)758-58-40.

**OGRODZENIA** klinkierowe, siatka, fundamenty, stany surowe, suche tynki, szpachlowanie, malowanie; faktury VAT. ☎0600-220-366, (0-85)749-21-38.

**POMNIKI**, tanio. ☎(0-85)718-89-48, 0509-733-430.

**POMNIKI**, tanio. ☎(0-85)741-27-32, 0501-284-985.

POSADZKI agregatem. ☎0507-489-436.

**REMONTOWO-BUDOWLANE**. ☎0600-485-510.

**REMONTY**, malowanie, szpachlowanie. ☎0609-885-058.

**ROBOTY** wykończeniowe, tanio. ☎0606-376-401.

**SCHODY** - produkcja - sprzedaż - montaż. ☎(087)565-05-16, ☎0601-391-644.

**STANY** surowe- wykończeniówka, remonty- elewacje. Projekty. Suwałki- okolice, ☎0602-861-635.

**STUDNIE.** ☎(0-85)654-70-00, 0604-651-727.

**SUCHE** tynki, panele, ocieplenia, poddasza. ☎(0-85)676-05-03, 0507-569-350.

**SUCHE** tynki, sufity podwieszane, poddasza. ☎0692-173-366, (0-85)716-35-20.

**ŻALUZJE**, rolety, moskitiery - producent Inter-Tech, Orzeszkowej 32, tel. (0-85)732-90-25.

### ELEKTRYCZNE

**ALARMY**, elektroinstalacje, odgromowe, domofony, napędy do bram i rolet. ☎0502-773-368.

**ALARMY.** ☎0697-455-171.

### HYDRAULICZNE

**CEZAR** - kotłownie, systemy grzewcze, instalacje wod.-kan., centralnego ogrzewania, instalacje gazowe -sprzedaż, montaż, serwis. ☎(0-85)74-74-334, 0600-875-879.

**HYDRAULIK**, przełącza wodno-kanalizacyjne. ☎(0-85)654-41-00, 0501-924-501.

**INSTALACJE** wod.-kan., CO. ☎(085)663-14-16, 0609-758-958.

### ANTENY

**ANTENY:** montaż, naprawa. ☎(0-85)654-56-78.

**PROMOCJA** Cyfra+. ☎(0-85)654-56-78.

### MEBLE

**ANTYKI**, renowacje, meble „TRADER“. ☎0504-00-52-52.

**MEBLE**, schody, wykonanie i montaż. ☎(0-86)216-78-97, 0605-821-460.

**SZAFY INDECO z drzwiami suwanymi w kanadyjskiej technologii, lustro, płyta (najtaniej, raty), ul. św. Rocha 10a, lok. 105.** ☎(0-85)744-59-53.

**SZAFY**, meble na wymiar, solidnie. ☎(0-85)744-45-65.

**SZAFY**, wnęki, przedpokoje, inne. Fachowo, tanio. ☎0508-422-564.

**TANIA**, solidna stolarka kuchenna; drobne naprawy stolarskie. ☎(0-85)661-41-26, 0606-747-482.

**TAPICER**, naprawy. ☎(0-85)743-30-93.

CENTRUM POGRZEBOWE
JACEK KOMARNICKI
TEL. 744 74 53
Białystok, ul. Wojskowa 3
- wjazd od ul. Waszyngtona
- bezpośrednie sąsiedztwo z prosektorium
CZYNNE CAŁĄ DOBĘ!
A541704gwbbb

S. Wierzbicki
DOM POGRZEBOWY
Jesteśmy do Państwa dyspozycji
przez całą dobę.
Organizujemy pogrzeby we wszystkich obrzędach religijnych i na miarę możliwości finansowych każdej rodziny.
Załatwimy za Państwa wszystkie formalności (garderobę, USC, parafię, wieńce, przewóz itp.) lub to co Państwo nam zlecą.
Białystok, ul. Branickiego 17
tel. 741-57-73, 741-71-01
A520704gwbb

### AGD, RTV

**PRALKI**, lodówko-zamrażarki. ☎(0-85)742-40-49, Kuzyka.

### NAPRAWA AGD

**AUTOMATYCZNE** pralki. ☎(0-85)742-03-96, Myśliński.

**PRALKI**, lodówki. Serwis Ardo. ☎(0-85)742-45-26, Stelmaszuk.

### NAPRAWA RTV

**NAPRAWA** telewizorów. ☎(085)676-30-92.

**TELEWIZORY**, magnetowidy. ☎(085)661-76-31, ☎0602-120-966.

### CZYSZCZENIE DYWANÓW

**CZYSZCZENIE** obrębianie dywanów, futrzaków, tapicerki, żaluzji. Odbieramy, odwozimy. ☎(085)732-60-62, ☎0607-149-302.

### PRZEPROWADZKI

**PROFESJONALNIE.** ☎(085)742-15-28, ☎0693-433-543.

### REMONTY

**GLAZURA, terakota, elektryka.** ☎(0-86)278-59-40.

KABINY. PRYSZNICE. BRODZIKI. WANNY. SPRZEDAŻ 7% VAT. MONTAŻ. NAPRAWA. ODKAMIENIANIE. RENOWACJA. WYMIANA SILIKONU. ☎0692-125-915. WWW.ANFAUS.WEBD.PL.

**MALOWANIE**, remonty, glazura. ☎(0-86)474-32-21.

**MALOWANIE**, remonty, wykończenia. ☎0604-826-809.

**REMONTY**, solidnie. ☎(0-85)712-51-06, 0603-424-784.

**SZPACHLOWANIE**, malowanie, remonty. ☎0507-870-456.

**SZPACHLOWANIE**, malowanie. ☎0694-977-831.

### OKNA I DRZWI

**OKNA**, DRZWI - RABATY DO 40%, ☎(085)652-58-56.

### ŚLUSARSKIE

**BALUSTRADY**, kraty, ogrodzenia, wiaty, schody; raty. ☎(0-85)654-39-54.

**KOWALSTWO**, balustrady, elementy. ☎(0-85)741-96-56.

### TRANSPORT

**BUS** 2,5 t. ☎0606-850-528.

**BUS-CHŁODNIA**, ładunki powrotne z okolic Gdańska, Poznania, Śląska; badania sanitarne. ☎0605-232-960.

**BUSEM** 8-osobowym, wesela, przysięgi, itd. ☎0505-865-794.

**BUSEM** osobowo-towarowym, Okęcie, przysięgi, wesela, inne; tanio. ☎0693-319-157.

**BUSEM** osobowo-towarowym Okęcie, wesela, inne, laweta. ☎0-503-665-485.

**BUSEM**, kraj, zagranica. ☎0609-331-443.

**CIĘŻAROWY do 23 t +HDS.** ☎0602-337-987, (0-85)661-16-40.

**OKĘCIE**, inne. ☎0501-703-269.

**PRZEWOZY** busem osób, rzeczy, kraj, zagranica. ☎0602-423-529.

**TRANSPORT** starem 12t, faktura vat. ☎0604-426-625, ☎(085)718-75-98.

**WYJAZDY** po samochody do Holandii, Niemiec. ☎0509-255-159.

**WYNAJEM** mikrobusów 9, 12, 18 osobowe. ☎(085)747-43-63.

**ZŁOM** wywiozę. ☎0661-253-384.

**ZŁOM** wywiozę. ☎0880-626-522, 0697-275-401.

### INNE

**KUCIE** betonu agregatem. ☎(0-87)642-38-85, ☎0-606-633-374.

**MAKIJAŻ** profesjonalny w domu klienta, Zambrów, okolice. ☎0506-799-595.

**NAGROBKI** granitowe 20% taniej. ☎0660-860-930.

**NAGROBKI** GRANITOWE ZE STRZEGOMIA - NAJTANIEJ! ☎(086)473-05-34.

**NAGROBKI granitowe, podwójne już od 5.200 zł.** ☎0601-566-181.

**PARKIET**, schody, elementy, wykończenia z Hajnówki. ☎(0-85)683-46-38, www.andrewex.net.pl

SZAMBO - wywóz nieczystości, ☎(085)651-59-30 (całodobowo), 0603-073-237.

**UMOCNIENIE** stawów i rowów wykonam. Sprzedam faszynę i paliki. ☎0600-326-282.

**USŁUGI** fryzjerskie w domu klienta. ☎0661-022-082.

**ZŁOM** wywiozę, faktura, gotówka, własny transport. (0-85)654-54-00, 0503-057-090.

**NAGROBKI** GRANITOWE - PODWÓJNY KRYTY JUŻ OD 5.200 ZŁ - STRZEGOM. TEL. 0601-924-904.

### ROLNICTWO

**KOREKCJA** racic u bydła. ☎0600-433-901.

### IMPREZY OKOLICZNOŚCIOWE

**CHOINKI**, zimowiska, imprezy, wesela; KUKLE. ☎(0-87)516-52-95, 0604-190-168.

**MASZ** imprezę? Chcesz dobrze wyglądać? Brak Ci pomysłu? Zadzwoń: stylizacja - doradztwo, projekty ubrań, make up. ☎(0-86)270-51-90.

**WESELA**, bankiety - sala klimatyzowana. ☎(0-85)653-69-27.

**ZESPÓŁ** SEVIL; wesela, studniówki, bale, sylwester prawosławny. ☎(0-85)683-20-87.

**ZESPÓŁ**, wesela. ☎0507-543-940.

**ZESPÓŁ;** tanio, profesjonalnie. ☎0692-379-366.

D147205gwbo

Serdeczne wyrazy współczucia
ROMANOWI WILKOWI
Prezesowi Zarządu
„Wodociągi Białostockie” Sp. z o.o.
z powodu śmierci

# OJCA

przekazuje
*Ryszard Tur - Prezydent Miasta Białegostoku*

# ŚRODA 26.01.2005

*Imieniny: Pauli, Polikarpa, Skarbimira, Tytusa*

## TVP 1

00:00 **Wiadomości** – skrót
06:00 **Kawa czy herbata**
08:00 **Wiadomości**, pogoda
08:15 **Cafe Serio**
08:25 **Kawa czy herbata**
08:45 **Telezakupy**
09:05 **Teleferie;** Ania z Zielonego Wzgórza
09:30 **Teleferie;** Domisie
09:55 **Teleferie;** Ferie z Jedynką
10:05 **Teleferie;** Klasyka animacji; Skarb jeżyka
10:15 **Teleferie;** Klasyka animacji; Czarodziejski młyn
10:35 **Teleferie;** Trzy szalone zera; odc.7/13
11:00 **Książki nie tylko na ferie**
11:04 **Teleferie;** Ups and Downs - język angielski dla młodzieży; odc.7/12
11:20 **Moda na sukces;** odc.2414
11:40 **Telezakupy**
12:00 **Wiadomości**
12:10 **Agrobiznes**
12:20 **To trzeba wiedzieć**
12:25 **Po pierwsze pomysł**
12:45 **Plebania;** odc.500
13:10 **Klan;** odc.902
13:38 **Książki na zimę**
13:40 **Wielki świat małych odkrywców;** odc.14 - Krewni i znajomi królika
13:55 **Kuchnia z Okrasą**
14:25 **Amazonia.** Przeżyć za dolara; film dok.
14:56 **Książki na zimę**
15:00 **Wiadomości**
15:10 **Sekrety zdrowia**
15:30 **Kochamy polskie komedie**
16:00 **Moda na sukces**
16:20 **Studio sport; MP w skokach narciarskich.** Szczyrk
17:00 **Teleexpress**
17:20 **Między nami;** cz.1
17:30 **Klan;** odc.905
18:00 **Jaka to melodia?**
18:30 **Między nami;** cz.2
19:00 **Lippy & Messy**
19:05 **Wieczorynka**
19:30 **Wiadomości,** sport, pogoda
20:05 **Prosto w oczy**
20:21 **Pogoda**
20:30 **Okruchy życia;** Powrót syna; film fab. prod. USA; reż: Artie Mandelberg
22:05 **Studio sport;** Mistrzostwa Europy w łyżwiarstwie figurowym
22:50 **Wiadomości**
23:05 **Kobiety z Auschwitz**
23:45 **Przeżyliśmy**
23:50 **Pożegnanie z Marią;** dramat prod. polskiej; reż: Filip Zylber
01:15 **Misja;** odc.4
02:15 **Zakończenie programu**

## TVP 2

06:40 **Złotopolscy;** odc.18
07:05 **10 minut tylko dla siebie**
07:20 **Dwójka Dzieciom;** Znak orła; odc.2/14
07:45 **Dwójka Dzieciom;** Mały Pingwin Pik-Pok; odc.15
07:55 **Dwójka Dzieciom;** Przygody kota Filemona; odc.3
08:10 **Doktor z alpejskiej wioski;** odc.3/94
09:00 **Pytanie na śniadanie**
09:50 **M jak miłość;** odc.17
10:35 **Pytanie na śniadanie**
11:15 **Panorama**
11:19 **Pogoda**
11:20 **Święta wojna;** serial TVP
11:50 **Pytanie na śniadanie**
12:25 **Kilkuletni staruszkowie**
13:00 **Panorama,** pogoda
13:14 **Telezakupy**
13:30 **Gra z cieniem;** teleturniej
13:55 **Ferie z Dwójką;** Chłopi cz.II Jagna; film fab. prod. polskiej

15:15 **Ferie z Dwójką;** film anim.
15:35 **Proboszcz 2005**
16:00 **Panorama**
16:10 **Film dla niesłyszących;** M jak miłość; odc.292
17:00 **Kulisy serialu** „M jak miłość"
17:05 **Wiedźmin;** odc.3 Człowiek - pierwsze spotkanie - serial fantasy prod. Polska
17:50 **Pogoda**
18:00 **PROGRAM LOKALNY**
18:30 **Panorama, pgoda**
19:00 **Halowy mityng lekkoatletyczny** - Elite Cafe Cup
19:55 **Panorama flesz**
20:00 **Życie jest piękne;** film fab.prod.włoskiej; reż: Roberto Benigni; wyk: Roberto Benigni,Nicoletta Braschi,Giorgio Cantarini
22:00 **Panorama**
22:19 **Biznes**
22:24 **Sport-telegram,** pogoda
22:35 **Z kroniki Auschwitz;** odc.4/5 Miłość
23:05 **Alibi na środę; Policjant gladiator;** film fab. prod. USA; reż: Nick Rotundo
00:35 **Swój czy wróg?;** film dok.
01:40 **Zakończenie programu**

## Polsat

06:00 **Piosenka na życzenie**
06:45 **TV MARKET**
07:00 **Pokemony**
07:30 **Zbuntowany Anioł,** odc.38
08:30 **Interwencja,** odc.371
08:50 **Czułość i kłamstwa,** odc.18
09:20 **Jezioro marzeń,** odc.110
10:20 **Grzechy,** odc.3; USA, 1986; r. Douglas Hickox
11:20 **Samo życie,** odc.468
Agnieszka rozstaje się z Przemkiem. Przemek jest rozżalony, nie rozumie jej. Jedzie do rodziców, bo nie umie sobie znaleźć miejsca po tym, co usłyszał od ukochanej. Nie mogąc się skupić na pisaniu po trudnej rozmowie z Przemkiem, Agnieszka wychodzi z pracy wcześniej. Odwiedza grób Pawła, zmarłego męża. Tamara powoli zmienia wystrój mieszkania Łukasza. Nie chce jednak samodzielnie podejmować wszystkich decyzji, dzwoni więc do doktora Raniewicza.
12:05 **Zbuntowany Anioł,** odc.39
13:00 **TV MARKET**
13:15 **Rocket power,** odc.7
13:45 **Reba,** odc.16
14:15 **Pierwsza miłość,** odc.28
15:00 **Świat według Kiepskich,** odc.61
15:45 **Wydarzenia**
16:00 **Pogoda**
16:10 **Interwencja,** odc.372
16:30 **DURACELL:** Eksploracje, odc.12
17:00 **Jezioro marzeń,** odc.111;
17:55 **Pierwsza miłość,** odc.29
18:45 **Wydarzenia**
19:15 **Sport**
19:20 **Pogoda**
19:25 **Samo życie,** odc.469;

20:15 **Dziupla Cezara,** odc.6
21:00 **Najemnik 2;** USA, 1997; r. Philippe Mora
21:30 **Studio Lotto**
23:10 **Biznes Wydarzenia**
23:40 **Kuba Wojewódzki,** odc.4
00:40 **Bez przedawnienia,** odc.3
01:10 **Muzyka na BIS**
05:00 **Pożegnanie**

## TVN

06:45 **Telesklep**
07:25 **Uwaga!** - magazyn
07:45 **Prześwietlenie** - magazyn
08:15 **Najsłabsze ogniwo**
09:05 **Wykręć numer** - teleturniej
10:05 **Graj o raj** - teleturniej
11:05 **W-11 Wydział Śledczy** - serial fabularno-dokumentalny
11:35 **Rozmowy w toku**
12:40 **Na Wspólnej** (407)
13:10 **Nash Bridges** (33/122)
14:05 **Serce z kamienia** (103/215)
Adan buntuje się i nie zamierza się uczyć, jeśli nie dostanie pieniędzy od Georginy. Marisa zgłasza na policję zaginięcie Lucrecii. Aida wyczuwa, że Lucrecii grozi niebezpieczeństwo. Podejrzewa, że jest z Flaviem wbrew swojej woli.
14:55 **Ostry dyżur VII** (8/22)

15:55 **Grzesznica** (50/95)
Diego boi się, że na zawsze stracił wzrok. Don Silverio i Rafael dowiadują się o wadzie serca Marisy. Arturo nie przyjmuje atrakcyjnej oferty pracy. Don Evaristo kupuje Norze luksusowe mieszkanie i samochód. Odbywają się chrzciny córki Pauliny i Artura. Don Evaristo zawiera pakt z Betiną. Nora zastawia pułapkę na Heriberta.
16:45 **Fakty**
17:00 **Uwaga!** - magazyn
17:15 **W-11 Wydział Śledczy** - serial fabularno-dokumentalny
17:50 **Rozmowy w toku**
19:00 **Fakty**
19:30 **Sport,** pogoda
19:45 **Uwaga!** - magazyn
20:10 **Najsłabsze ogniwo**
21:00 **Na Wspólnej** (408)
21:30 **Oszukane serce** - film sensacyjny, USA 1993, reżyseria: Michael Toshiyuki Uno, obsada: Gregory Harrison, Jennie Garth, Steven Keats, Francis Guinan, Alexis Arquette
23:25 **Sześć stóp pod ziemią II** (4)
00:30 **Uwaga! - magazyn**
00:50 **Nic straconego**

## TV4

05.45 **VIP** - Wydarzenia i plotki
06.10 **Kinomaniak** - Odjazdowy magazyn filmowy
06.35 **Modna Moda** - Magazyn o modzie
07.00 **Muzyczne listy** - magazyn muzyczny
08.00 **TV Market**
08.15 **Przygody Jackie Chana** (48) - anim. serial przygodowy
08.45 **Jak dwie krople czekolady** (114)
09.15 **Młodzieńcza miłość** (105)
10.15 **Ja tylko pytam**
11.15 **KOT** czyli Ktoś Ogromnie Tajemniczy
12.15 **TV Market**
12.30 **Joker** - talk-show
13.30 **Daję słowo** - teleturniej
14.15 **Muzyczne listy** - magazyn muzyczny
15.15 **Przygody Jackie Chana** (49) - anim. serial przygodowy
15.45 **Anioł ciemności** (66)
16.45 **Niezakazane reklamy** (13)
17.10 **Młodzieńcza miłość** (106)
18.10 **Daję słowo** - teleturniej
19.00 **Ja tylko pytam**
20.00 **Dziewczyny i chłopaki** - USA 2000, reż. Robert Iscove
22.10 **Policjanci** (6)
23.10 **Łowca jeleni** - USA 1978, reż. Michael Cimino; wyk. Rober De Niro, Christopher Walken, John Savage, Meryl Streep, John Cazale
Dramat społeczny, jedno z najważniejszych dzieł rozliczających się z dręczącymi Amerykanów koszmarnymi wspomnieniami z Wietnamu. Trzej przyjaciele z hutniczej osady w Pensylwanii, zasiedlonej przez imigrantów z Rosji - Michael (De Niro), Nick (Walken) i Steven (Savage) - przeżywają koszmar niewoli w „tygrysich klatkach" Wietkongu. Uratowany Michael dowiaduje się o tragicznym losie Nicka, który w zaułkach Sajgonu zarabia udziałem w turniejach „rosyjskiej ruletki". Postanawia wrócić po przyjaciela. Film nagrodzony 5 Oscarami: najlepszy film roku, rola drugoplanowa (Walken), reżyseria (Cimino), montaż, dźwięk + dalsze 4 nominacje.
02.25 **Co mówią gwiazdy** (51)
03.10 **Muzyczne listy**
04.00 **Modna Moda** - magazyn o modzie
04.25 **Joker** - talk-show
05.15 **Zakończenie programu**

## TV Polonia

**06:00 Kawa czy herbata; ; 08:50 10 minut tylko dla siebie; 09:05 Budzik; 09:30 Mordziaki; odc.3; 10:00 Kochaj mnie; odc.91; 10:25 Trójkąt damsko-męski; 10:55 Plus minus - magazyn ekonomiczny; 11:25 Z kroniki Auschwitz; odc.3; 11:50 Przeżyliśmy; 12:00 Wiadomości; 12:15 Klan; odc.896; 12:40 Wieści polonijne; 12:55 Plebania; odc.177; 13:20 Życie jak film; film dok. ; 14:05 Piękniejsza Polska; 14:30 Tam gdzie jesteśmy; 15:00 Animowany Świat Wyobraźni; 15:10 Animowany Świat Wyobraźni; 15:20 Zwierzowiec; 15:35 Proboszcz 2005; 15:55 Budzik; 16:20 Kolorowe nutki; 16:30 Mordziaki; odc.3; 17:00 Teleexpress; 17:20 MP w skokach narciarskich. Szczyrk; 17:50 Nie masz większej miłości...; 18:10 Trójkąt damsko-męski; 18:40 Z kroniki Auschwitz; odc.3; 19:05 Przeżyliśmy; 19:15 Dobranocka; Lis Leon; odc.17/20 19:30 Wiadomości; 19:52 Sport; 20:05 Prosto w oczy; 20:21 Pogoda; 20:25 Klan; odc.896; 20:50 Ktokolwiek widział, ktokolwiek wie; 21:20 Akcja pod Arsenałem; 22:55 Przeżyliśmy; 23:00 Kochaj mnie; odc.91; 23:30 Panorama; 23:48 Biznes; 23:55 Halowy mityng lekkoatletyczny - Elite Cafe Cup; 00:45 powtórki**

## TVP 3 BIAŁYSTOK

**6.45** Telezakupy; **7.00** Echa dnia; **7.30** Kurier, Prognoza pogody; **7.45** Obiektyw; **8.00** Telewizyjna Galeria Prezentacji; **8.10** Magazyn Łomżyński; **8.30** Kurier, Prognoza pogody; **8.45** Gość dnia; **9.00** Gwiazdy Hollywoodu – film dok.; **9.30** Kurier, Prognoza pogody; **9.45** Sprawa na dziś – serial fab.; **10.10** Telezakupy; **10.30** Kurier, prognoza pogody; **10.45** Telekurier; **11.00** Posiedzenie komisji śledczej ds. prywatyzacji PZU; **16.10** Rozmowa dnia; **16.30** Kurier, prognoza pogody; **16.45** Obiektyw – Flesz; **16.50** Gość Dnia; **17.00** Bądź zdrów – magazyn prozdrowotny; **17.30** Kurier, prognoza pogody; **17.50** Magazyn niepełnosprawnych – Do szczęścia inaczej; **18.00** Obiektyw; **18.20** Szerokiej drogi! – Informacja dla kierowców; **18.25** Kartka z kalendarza; **18.30** Złote klucze – relacja; **18.50** Telewizyjna Galeria Prezentacji; **19.00** Koszykarska Euroliga Kobiet; **20.00** Telekurier; **20.30** Kurier; **20.50** Studio pogoda; **21.00** Echa dnia; **21.30** Kurier Gospodarczy, prognoza pogody; **21.45** Obiektyw; **22.00** Punkt widzenia; **22.15** Wspomnienie z Będzina – reportaż; **22.30** Kurier; **22.50** Studio pogoda; **22.55** Kurier sportowy; **23.10** Zraniona duma – film fab.

## RADIO BIAŁYSTOK

Polskie Radio Białystok
FM 99,4 98,6 MHz

ul. Świerkowa 1, Białystok, tel. (085) 744 20 00, (085) 744 22 22

Wiadomości Radia Białystok co godzinę – wydania główne: 7.00, 16.00; Wiadomości w skrócie: 5.30, 6.30, 7.30, 8.30, 14.30, 15.30, 16.30; Przegląd prasy: 5.40, 6.22; Sport: 7.09, 8.05, 16.10, 19.04, 21.05; Wiadomości kulturalne: 10.30, 12.30; Moto Radio: 6.45, 7.45, 8.45; Informacje z przejść granicznych: 6.45, 7.45, 8.45.

5.00 FAKTY I MUZYKA, prow. Wojciech Kujałowicz; 5.35 Dlaczego w trawie piszczy, gawęda Simony Kossak; 9.10 Dzień jak żaden inny, prow. Wiesław Szymański; 9.30 Dlaczego w trawie piszczy, gawęda Simony Kossak; 9.40 Cudowne życie Edgara Minta, odc. 18; 11.15 Reportaż – Dolary ich zmarnowały, rep. Haliny Londowskiej; 11.55 Europa od środka; 13.10 Masz prawo, prow. Dorota Niebrzydowska; 14.15 Poradnik językowy – Słowo o słowie, prof. Jerzy Bralczyk; 15.45 Dlaczego w trawie piszczy, gawęda Simony Kossak; 16.00 Fakty i Muzyka – wydanie popołudniowe, prow. Barbara Bojaryn; 17.05 Zestaw głośno-mówiący, prow. Olga Gordiejew; 18.30 Ukraińska dumka, aud. Eugeniusza Ryżyka; 18.45 Pod znakiem Pogoni, aud. Jerzego Leszczyńskiego; 19.05 Wieczór inny niż wszystkie, prow. Aneta Gałaburda; 19.15 Cudowne życie Edgara Minta, odc. 18; 19.30 Reportaż – Dolary ich zmarnowały, rep. Haliny Londowskiej; 20.15 Bez barier, aud. Stanisława Pulnara; 21.15 Horyzonty sztuki, aud. Andrzeja Danilczuka; 22.00 Reflektor Program BBC; 22.50 Muzyczny oddech; 23.15 Jazz przed północą, aud. Janusza Papaja; 23.55 Europa od środka; 24.00 Nocna Orkiestra Radia Białystok.

## RADIO PLUS ŁOMŻA

88,8 MHz

Serwis: 6.00-24.00

Łomżyński Informator Radiowy: 6.30, 7.30, 8.30, 9.30, 10.30, 12.30, 13.30, 14.30, 15.30 po informatorze lokalna pogoda; Pogoda ogólnopolska: 6.06, 12.06, 17.04; Trafik Ogólnopolski: 6.06, 11.06, 18.04; Sport: 6.06, 7.06, 8.03, 9.06, 12.06, 14.06, 19.08, 20.06; Notowania z giełdy papierów wartościowych: 12.33; Ogłoszenia: 24 i 25 min po pełnej godzinie; 5.00-9.00 Niech będzie dzień dobry; 6.15 Patron dnia; 6.41 Przegląd prasy regionalnej; 6.50 Ewangeliarz; 7.08 Było nie było; 7.50 Męska piaskownica; 8.04 Twarzą w twarz; 8.39 Piotr Semka nadaje; 8.41 Porady prawnika; 8.50 Nauczanie Jana Pawła II; 9.00-12.00 Niebieskie Migdały; 9.09 Gość dnia; 10.12 Debeściak; 10.45 Radio Plus Internet; 12.00-13.00 W samo południe; 13.00-16.00 POP O! Ładnie; 13.16 Nie święci garnki lepią; 13.26 Gospodarka, finanse, ubezpieczenia; 14.45 Moto Plus; 15.16 Męska piaskownica; 15.52 Plusy dodatnie, plusy ujemne; 16.00-17.00 Puls dnia; 17.00-18.00 Cały ten sport; 18.00-22.00 David Fox Show; 21.00-21.45 Lista plus minus; 21.45 Dziennika Radia Watykan; 22.00-24.00 Wieczór w Plusie; 24.00-5.00 Noc w Plusie.

## RADIO 5

Wiadomości co godzinę 6.00-22.00

Prognoza pogody co godzinę 6.00-22.00

5.08 Kalendarium; 5.35, 6.35, 7.20 Horoskop; 6.10 Urodzeni dzisiaj... + piosenka dla jubilatów; 6.20 Echa najważniejszych wydarzeń wczorajszego dnia; 6.25 Kalendarium + imieniny + piosenka dla solenizantów; 6.45 Przegląd prasy; 7.20 Echa najważniejszych wydarzeń wczorajszego dnia; 7.45 Przegląd prasy; 8.35 Wybór piosenki dnia; 10.20 Pięć minut z polityką; 11.15 Gość Radia 5; 11.35 Telefon dla Ciebie (667-80-00); 12.20 Porady prawnika oraz Studio Infor; 12.30-13.00 Grająca Szafa Radia 5 – propozycje (tel. 565-80-60); 13.40 Quiz; 15.10-16.00 Grająca Szafa Radia 5; 15.20 Klakson – nie tylko dla kierowców; 17.00-18.00 Echa wielkiego świata, czyli plotki z życia gwiazd; 18.30 Audycja „POPCORN MEGA SHOW"; 18.35 Pakiecik – magazyn komputerowy; 18.40 Quiz; 20.15 „Opowieści nie całkiem zwyczajne"; 22.05 ALTERNATIV – magazyn muzyki alternatywnej; 0.03 Kartka z kalendarza; 0.05 Horoskop; 1.00-3.00 Zadzwoń, wybierz i zapowiedz; 3.00-5.00 Muzyka nocą

## RADIO PLUS BIAŁYSTOK

103,3 FM

15-872 Białystok, ul. ks. A. Abramowicza 1a, tel. 66-43-888, antena tel. 66-47-222

Informacje ogólnopolskie: zawsze 5 minut przed pełną godziną, dodatkowo od 6.00 do 9.00 co 30 minut informacje lokalne: od 6.00 do 15.00 zawsze 5 minut przed pełną godziną, dodatkowo od 7.00 do 9.00 co 30 minut. Pogoda: od 6.00 do 10.00 co 20 minut, od 15.00 do 18.00 co 30 minut. Przegląd prasy lokalnej: od 6.00 do 10.00 co godzinę. Informacje dla kierowców: od 7.00 do 9.00 co 30 minut. 6.00 do 9.00 PORANEK DA SIĘ LUBIĆ – zaprasza Piotr Świergalski 6.45 Ewangelia na dziś – ks. Zbigniew Kapłański 7.45 Patron dnia – Artur Moczarski 7.57 Komentarz dnia 8.30 Audycje: poniedziałek – Opowieści z kraju i ze świata – Wojciech Cejrowski 8.45 Nauczanie Jana Pawła II oraz SMS-owa akcja charytatywna 10.00-11.00 UKRYTA PIOSENKA – zabawa na antenie 10.00-20.00 ŁAGODNE PRZEBOJE – zaprasza Mateusz Bosak, Maciej Uchmański i Agnieszka Ponikiewska 20.00-22.00 PROSTO Z SERCA – program muzyczny z udziałem słuchaczy 22.00-23.00 Żyć nie umierać – program publicystyczny (wtorek, środa, czwartek) – zaprasza Artur Moczarski 23.00-5.55 NOC ŁAGODNIE NASTROJOWA

**PROGRAM I**
**(225 kHz, 106 MHz)**

**PROGRAM II**
**(88,3; 92,0; 98,5 MHz)**

**RADIO MARYJA**
**(100,4, 103,3; 103,6; 105,5; 107,9 MHz)**

**RADIO RMF FM**
**(89,0; 89,4; 100,2 MHz)**

**RADIO ZET**
**(101,4 MHz – Ełk, Gołap, Olecko, Sejny, Suwałki, Augustów; 107,3 MHz – Białystok, Łomża, Bielsk Podlaski, Hajnówka; 104,0 MHz – Ełk, Olecko, Kętrzyn, Giżycko, Gołdap, Mrągowo, Pisz, Węgorzewo; 105,4 MHz – Siemiatycze; 102,8 MHz – Ostrołęka, Ostrów Mazowiecka, 107,7 MHz – Mrągowo)**

## KRZYŻÓWKA Z HASŁEM

Litery z pól: E-3, J-1, D-10, G-8, A-7 utworzą TRZECIĄ część przysłowia żydowskiego.

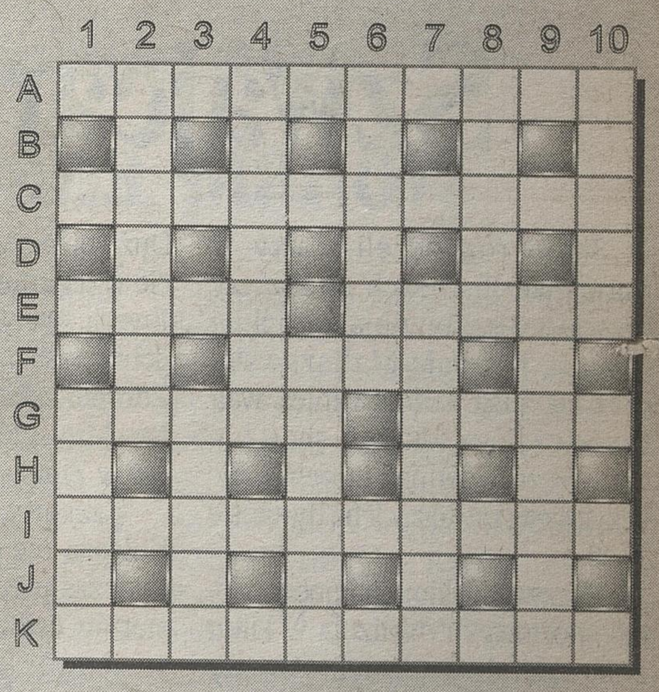


POZIOMO: A) w środku tarczy, C) robienie porządków, E) składnik niskotopliwych stopów w akumulatorach ▮ łączy listonosza z kangurem, F) uchwyt ślusarski, G) stoi w łazience ▮ na głosy albo na prochy, I) sporządzanie odbitek, K) maluje krajobrazy.
PIONOWO: 1) inny, wykonywany pod fundament budynku, niż na boisku piłkarskim, 2) murarska albo sportowa, 3) kakao albo oranżada, 4) jeśli dojrzałości, to matura, 5) pieniądze, bogactwo, 6) sedno lub stworzenie, 7) opierają się na nosie, 8) głos męski, 9) wystawne przyjęcie, 10) pierwotniak z nibynóżkami.

HELLES

KUPON 4/C

Mistrzostwa Polski karate

# Patryk mistrzem

W miniony weekend w Kaliszu rozegrane zostały Mistrzostwa Polski Karate WKF juniorów i juniorów młodszych. Białostoczanie z MKSW Shogun wywalczyli dwa medale: jeden złoty i jeden srebrny.

Tytuł mistrza Polski w kumite 80 kg wywalczył **Patryk Oleksza.** Podopieczny **Sławomira Romańczuka** w walce finałowej pokonał swojego rywala po dogrywce 5:3. Wcześniej srebrny medal zdobył **Przemysław Romańczuk.** Białostoczanin występował w kategorii kumite 60 kg. Obaj zawodnicy „Shoguna" zostali zakwalifikowani do polskiej reprezentacji udającej się na Mistrzostwa Europy. Zawody odbędą się w dniach 11-13 lutego w Salonikach (Grecja).

Niestety, ze względu na trudną sytuację finansową związku, macierzysty klub musi pokryć część kosztów wyjazdu na mistrzostwa. W związku z tym, za naszym pośrednictwem, prosi firmy o pomoc w wysłaniu zawodników.

W mistrzostwach Polski startowało 220 zawodników z 44 klubów. „Shogun" wystawił 6 zawodników. Oprócz wymienionej dwójki medalistów w zawodach juniorów młodszych wzięła udział czwórka shogunowców. Niestety, nasi młodzi karatecy odpadli po pierwszych swoich walkach.

**(mark)**

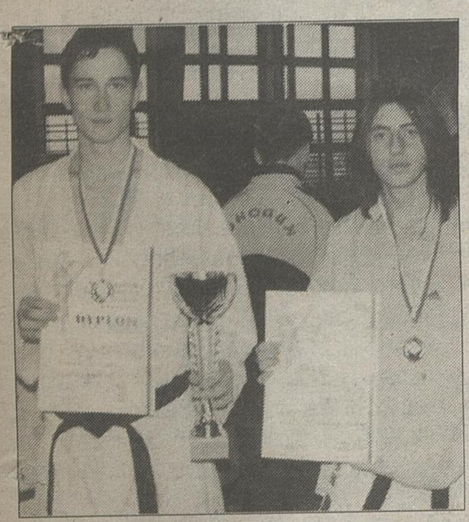

Fot. archiwum

Patryk Oleksza i Przemysław Romańczuk

Trener Tomasz Zaniewski o przyszłości piłkarek ręcznych MOKS

# Krucho z podstawami

**Tomasz Zaniewski zaliczył już udany debiut w roli trenera drugoligowych piłkarek ręcznych MOKS Słoneczny Stok. Jego podopieczne - mimo osłabionego składu - przełamały kryzys i pokonały wyżej notowane rywalki z UKS PCM Kościerzyna.**

Szkoleniowiec spokojnie przyjął sukces swoich podopiecznych. Myślami był już przy następnym meczu - z Victorią Toruń (29 bm.).

***Nie cieszy się trener z wygranej?***

- Bardzo, ale moje główne zadanie to obserwacja drużyny. Postawiono mi konkretny cel: ocenić zawodniczki pod kątem walki o awans w przyszłym sezonie. Mam odpowiedzieć co trzeba zrobić, żeby awansować do I ligi.

***A może uda się to już w tym sezonie?***

- Szanse jeszcze są, ale matematyczne. Nikt od nas tego nie wymaga. Z Kościerzyną szczęśliwie wygraliśmy, ale było za dużo chaosu w grze. Dopiero w końcówce dziewczyny zagrały bardzo mądrze i za to im bardzo dziękuję. Wygrywając od razu poprawiły atmosferę wśród kibiców.

***Z Kościerzyną zespół zagrał w zupełnie innym stylu: agresywniej, ambitniej, więcej grały rezerwowe. Co jeszcze zmieni się w drużynie?***

- Przede wszystkim będę analizował grę poszczególnych zawodniczek. Poprosiłem znajomych, aby usiedli na trybunach i przygotowali meczową statystykę drużyny. Teraz będzie to analizowane. Wprowadziłem też nowe zwyczaje w zespole.

Fot. A. Zgiet

Celem piłkarek ręcznych MOKS Słoneczny Stok jest awans do I ligi za rok

***Mianowicie jakie?***

- Mamy dłuższe odprawy przed meczami i treningami, wymagam większej koncentracji. Omawiamy szczegółowo każdy trening i popełniane błędy, analizujemy jak je poprawiać.

***Przeciw Kościerzynie dłużej grały zawodniczki, na które trener Puciłowski rzadko stawiał. Jak wypadły?***

- Miały dobre i złe momenty. Widać, że są mniej ograne. Po jednym meczu nie mogę jeszcze powiedzieć, które z nich sprawdzą się, a które są za słabe.

***Jak wykorzystacie czas przed meczem z Victorią?***

- Chcę, by doświadczone dziewczyny miały swoje dublerki. Zespół nie wytrzymuje też kondycyjnie spotkania. Tego nie naprawi się szybko. No i trzeba popracować wariantami obrony, bo mamy za ubogi repertuar jak na II ligę. Piłka ręczna opiera się na grze w obronie, a u nas z tym jest krucho.

**Przemysław Sarosiek**

## DRUŻYNA MAŁYSZA

Zespół Wisły Ustronianki I zdobył wczoraj w Szczyrku tytuł drużynowego mistrza Polski w skokach narciarskich. Na obiekcie Skalite (K-85) klasą dla siebie był **Adam Małysz.** Za skoki na odległość 91,5 i 90 m uzyskał notę 256,0 punktów.

Zwycięska drużyna, w której partnerami Małysza byli **Piotr Żyła, Rafał Śliż** i **Wojciech Tajner**, uzyskała łączną notę 877,5 pkt. Srebrny medal drużynowych mistrzostw Polski zdobył AZS AWF Katowice **(Tomisław Tajner, Marcin Bachleda, Tomasz Pochwała, Krystian Długopolski)**, a brązowy – Start Krokiew Zakopane I **(Marek Michniak, Krzysztof Styrczula, Paweł Urbański, Wojciech Topór)** – 660,0 pkt.

Do mistrzowskiego konkursu zgłosiła się rekordowa liczba 18 zespołów klubowych, z których osiem najlepszych zakwalifikowało się do drugiej, finałowej serii. Obok czołówki polskich skoczków w konkursie wystartowało kilkudziesięciu młodych, 14-, 15-letnich zawodników, z których najmłodszy – **Paweł Słowiok** z KS Wisła Ustronianka – ma niespełna 13 lat.

Walkę o zwycięstwo toczyli jednak na Skalitem zawodnicy drużyn opartych na kadrowiczach. Zdecydowaną przewagę nad stawką rywali już w pierwszej serii uzyskały drużyny: KS Wisła Ustronianka ze swym zdecydowanym liderem Małyszem i wyrównana czwórka z AZS AWF Katowice z Bachledą, Pochwałą i rekordzistą skoczni w Szczyrku (93,5 m) – Długopolskim. Drugi z „eksportowych" polskich skoczków **Robert Mateja** uzyskał indywidualnie drugi wynik konkursu, ale jego koledzy z WKS Zakopane spisywali się słabo, co zaważyło na wyniku drużyny (4. miejsce). Indywidualnie trzeci wynik konkursu, za Małyszem i Mateją, uzyskał **Kamil Stoch** (LKS Poroniec), który skoczył na odległość 85 i 84,5 m. Czwarty był Tomasz Pochwała (AZS AWF) – 83,5 i 83 m, a piąty **Mateusz Rutkowski** (TS Wisła Zakopane) – 83 i 82,5 m.

W środę na skoczni Skalite odbędzie się indywidualny konkurs skoków o mistrzostwo Polski. **(PAP, KS)**

**Wyniki konkursu drużynowego MP w skokach:**

1. KS Wisła Ustronianka I 877,5 pkt;
2. AZS AWF Katowice 818,5;
3. Start Krokiew I 660,0;
4. WKS Zakopane I 633,0;
5. AZS AWF Katowice II 627,0;
6. TS Wisła Zakopane I 610,0.

Łyżwiarzy białostockiej Juvenii daleko w tyle

# Szwajcarski falstart

Słabo rozpoczęli starty w Europejskich Dniach Młodzieży łyżwiarze szybcy białostockiej Juvenii. **Patrycja Maliszewska** oraz **Dariusz Kulesza** mieli walczyć o czołowe lokaty w short tracku. Wczoraj jednak zupełnie nie liczyli się w rywalizacji na dystansie 1500 m.

W szwajcarskim Champery młodzi sportowcy rywalizują w kilku zimowych dyscyplinach. Zawody w short tracku uznawane są za nieoficjalne mistrzostwa Starego Kontynentu juniorów kategorii B (zawodnicy urodzeni między 1 lipca 1987 roku, a 30 czerwca 1989 r).

Dużo obiecywaliśmy sobie po stracie w tej imprezie reprezentantów Juvenii. Apetyty rozbudził niedawny dobry występ sztafety (z **Krystianem Zdrojkowskim** i **Tomaszem Wróblewskim**), która zajęła czwarte miejsce w Zimowej Uniwersjadzie.

Niestety, Maliszewska oraz Kulesza nie powtórzyli sukcesu. Podczas pierwszego dnia swoich startów całkowicie rozczarowali.

### Zawiedli na całej linii

Na 1500 m Maliszewska została sklasyfikowana na 13. miejscu. Partycja zajęła piątą lokatę w wyścigu półfinałowym. - Przyznam, że liczyłem na nieco lepszy rezultat z jej strony - mówi dyrektor białostockiej Szkoły Mistrzostwa Sportowego **Janusz Bielawski**.

Jeszcze słabiej spisał się Kulesza. Z jego występem wiązane były duże nadzieje. Niestety, w półfinale został on zdyskwalifikowany i ostatecznie uplasował się na dalekich lokatach - 16.-19.

- Niewypał -nie owija w bawełnę Bielawski. - Ale spokojnie. Nie ma co robić od razu tragedii. W następnych startach na pewno będzie lepiej.

Dzisiaj łyżwiarze szybcy na krótkim torze będę ścigać się na dystansie 500 m.

### Musi być medal

- Nie ma innej możliwości. Tutaj musi być już medal. Darek jest bardzo mocny na „pięćsetkę" i ogromnie na niego liczę. Ale i Patrycji „leży" ten dystans. Również ona nie jest bez szans w walce o czołowe lokaty.

Z zaciekawianiem będziemy nasłuchiwać wieści z Champery. W tym sezonie nasi łyżwiarze prezentowali naprawdę wysoką formę. Uzyskiwali też wartościowe rezultaty. Brakuje tylko tej kropki nad „i" w postaci wysokiego miejsca w prestiżowej imprezie. Może doczekamy się tego już dzisiaj. Jutro nasi młodzi łyżwiarze walczyć będą na dystansie 1000 m. **(KS)**

## LOTTO

**25 stycznia 2005 r.**
**Multi Lotek**
3, 15, 19, 20, 31, 32, 33, 36, 38, 45, 51, 54, 55, 61, 63, 64, 65, 68, 72, 78

**Twój Szczęśliwy Numerek**
23 oraz 5, 6, 24, 45

## TELEGRAMY

**SIATKÓWKA.** Azerrail Baku pokonał Winiary Kalisz 3:0 (25:23, 25:16, 25:19) w meczu dziesiątej i ostatniej kolejki grupy B Ligi Mistrzyń siatkarek.

Zespołowi Winiar nie udało się awansować do drugiej rundy rozgrywek LM.

**ŁYŻWIARSTWO FIGUROWE.** Rosjanie **Tatiana Nawka** i **Roman Kostomarow** prowadzą po tańcach obowiązkowych mistrzostw Europy w łyżwiarstwie figurowym, które rozpoczęły się w Turynie. Na 15. miejscu są **Aleksandra Kauc** i **Michał Zych.** Broniący mistrzowskiego tytułu Nawka i Kostomarow po „złotym walcu" wyprzedzają Ukraińców **Jelenę Gruszinę** i **Rusłana Gonczarowa** oraz Bułgarów **Albenę Denkową** i **Maksyma Stawijskiego.**

**LEKKA ATLETYKA.** We wtorek trenowały już w Bydgoszczy lekkoatletyczne gwiazdy, które w środę wystąpią w mityngu Elite Cafe Cup. Wbrew pogłoskom, przyjazd do hali „Łuczniczka" zapowiedziała prezes PZLA **Irena Szewińska.** W bydgoskiej hali pojawili się we wtorek m.in. wicemistrzowie olimpijscy: rosyjska tyczkarka **Swietłana Fieofanowa** i amerykański skoczek wzwyż **Matt Hemingway** oraz mistrzowie świata w tej konkurencji – Rosjanin **Wiaczesław Woronin** (1999) i **Jacques Freitag** z RPA (2003).

Pogłoski, że Szewińska nie skorzysta z zaproszenia jej kontrkandydata w walce o fotel prezesa PZLA **Jacka Kazimierskiego**, nie sprawdziły się. Siedmiokrotna medalistka olimpijska, członek MKOl, w rozmowie z PAP potwierdziła, że przyjedzie do Bydgoszczy i będzie na mityngu Elite Cafe Cup.

Wydawać by się mogło, że w gronie uczestniczek konkursu skoku o tyczce najbardziej zadowoloną powinna być **Anna Rogowska**, która minionej soboty rezultatem 4,70 ustanowiła halowy rekord Polski. Niestety, brązowa medalistka ateńskich igrzysk przyszła na konferencję prasową zasmucona, a przede wszystkim... potłuczona.

Podczas sobotniej próby na 4,80 spadając złamała poprzeczkę. Miała problemy ze wstaniem. W okolicach kręgów lędźwiowych powstał krwiak, a plecy są poważnie poobijane. Trener zawodniczki **Jacek Torliński** ocenił, że za kilka dni – taką ma nadzieję po konsultacji medycznej – dolegliwości urazu miną. Czy w tej sytuacji udział Rogowskiej w środowym konkursie jest realny? To zależy od samopoczucia Ani, a przede wszystkim od tego, czy bóle ustąpią i będzie mogła zrobić rozgrzewkę. A to okaże się tuż przed rozpoczęciem mityngu.

**PIŁKA NOŻNA.** Portugalczyk **Jose Mourinho** został uznany za najlepszego piłkarskiego trenera klubowego na świecie w 2004 roku, w ankiecie Międzynarodowej Federacji Historyków i Statystyków Futbolu (IFFHS).

**PIŁKA NOŻNA.** Rząd przyjął uchwałę popierającą zorganizowanie przez Polskę wspólnie z Ukrainą piłkarskich mistrzostw Europy w 2012 roku.

**(PAP, opr. mark)**



DB, BIAL, BPODL

### Białystok będzie jednak gospodarzem turnieju o Puchar PZB

# Siła perswazji

**Mamy dobrą wiadomość dla kibiców pięściarstwa. Polski Związek Bokserski zmienił swoją decyzję odnośnie przyznania prawa organizacji turniejów, które wyłonią najlepszą drużynę w kraju. Mimo wcześniejszych zapowiedzi, jedna z imprez odbędzie się w Białymstoku.**

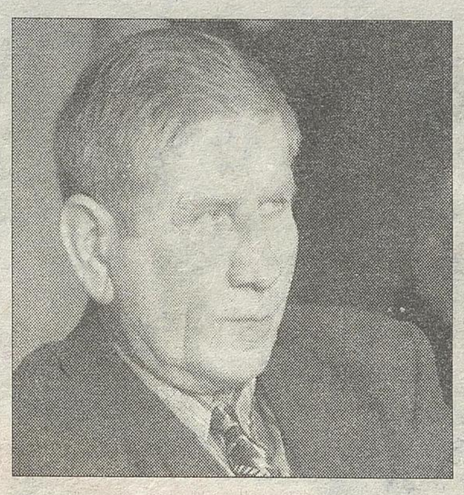

Przed kilkoma dniami „Współczesna" dowiedziała się, że Podlasie zostało pominięte przy przyznawaniu organizacji pucharowych turniejów. Od razu poinformowaliśmy o tym prezesa białostockiego Hetmana **Bogdana Kościuczyka** (na zdjęciu). Całą sprawą był bardzo zaskoczony. Kościuczyk podjął działania mające na celu zmianę terminarza. I udało się! W dniach **19-21 czerwca** nad Białą zobaczymy najlepszych pięściarzy zrzeszonych w kilkunastu klubach.

Cykl pięciu Turniejów o Puchar PZB zastąpi bokserskie rozgrywki ligowe. Zawody wyłonią najlepszą drużynę w kraju. Pięściarze będą zbierać punkty, walcząc o nagrody pieniężne (championów poznamy w indywidualnych mistrzostwach kraju). Pracować będą także na rachunek swojego klubu. Pierwsza impreza planowana jest na 11-13 lutego we Wrocławiu. Kolejne mają odbyć się w Poznaniu (kwiecień), Białymstoku (czerwiec), Zawierciu (październik) oraz Chojnicach (listopad). Gospodarzem indywidualnych mistrzostw Polski będzie Płońsk (7-11 września).

#### Na sto procent

– Interweniowałem w PZB – mówi Kościuczyk. – Jesteśmy przecież silnym bokserskim ośrodkiem i zasługujemy na organizację jednego z turniejów. Wytłumaczyłem to prezesowi **Adamowi Kusiorowi**. Poparł mnie także wiceprezes **Hieronim Kozakiewicz**, który działa w Elblągu. W efekcie mogę zapewnić, że na sto procent zobaczymy w Białymstoku pucharowe zmagania pięściarzy.

Hetmańscy są więc pewnym gospodarzem czerwcowej imprezy. Jednak pierwszy turniej odbędzie się już w lutym we Wrocławiu. Obecnie w klubie sprawą priorytetową jest ustalenie kadry, która będzie brała w nim udział. Na skutek reorganizacji rozgrywek znacznie zmieniła się kadra mistrza kraju. Zrezygnowano z usług **Daniela Zajączkowskiego**, **Sławomira Malinowskiego** oraz **Artura Bojanowskiego**. Już wcześniej na zawodowstwo zdecydowali się przejść **Piotr Wilczewski** i **Aleksy Kuziemski**. Nie wiadomo także, czy w Hetmanie zostanie **Andrzej Liczik**. Działacze zaproponują mu obniżkę wynagrodzenia. Białostockie barwy nadal będzie natomiast reprezentował **Marcin Łęgowski**.

#### Może wcześniej

Do czerwca pozostało jeszcze sporo czasu. Niewykluczone jednak, że już niedługo w Białymstoku zobaczymy interesujące walki bokserskie. – Myślimy o zorganizowaniu atrakcyjnego turnieju m.in. z udziałem zawodników z krajów nadbałtyckich. Z kolei, jeżeli w planach reprezentacji znajdzie się jakiś mecz międzypaństwowy, to prawdopodobnie także wystąpimy z propozycją jego organizacji.

**(KS)**

### Piłkarze ŁKS Łomża trenują w zasypanych śniegiem Karkonoszach

# Tylko gali żal

**Piłkarze trzecioligowego ŁKS Łomża od poniedziałku przebywają na zgrupowaniu w Borowicach. Będą tam aż do połowy przyszłego tygodnia.**

– Cały czas sypie śnieg. Boisko jest jedną puchową zaspą, ale nie przeraża nas to. Do przygotowania wytrzymałościowego wystarczą w zupełności nam leśne szlaki – stwierdził **Tadeusz Gaszyński**, trener ŁKS.

Borowice to mała miejscowość w odległości 4 kilometrów do Karpacza, znanego ośrodka wypoczynkowego w Karkonoszach, położona na wysokości 680 metrów n.p.m. Większość budynków w niej to ośrodek wypoczynkowy i jego filie, więc piłkarze nie mają tam szans na zażywanie atrakcji. Chyba, że któryś ma siłę na marsz do Karpacza.

– Zapewniam, że nikt nie ma na to sił. W poniedziałek zdobywaliśmy schronisko „Odrodzenie" na granicy polsko-czeskiej. Trzeba było się wdrapać na szczyt o wysokości 1200 metrów. Zajęło nam to 3 godziny, a potem były ćwiczenia z piłkami w sali. Na wtorek zaplanowałem bardzo trudną trasę, a potem ćwiczenia na sali i saunę. Nudy nie będzie, a o atrakcjach nie ma co mówić, bo to nie wczasy – stwierdził Gaszyński.

Trzecioligowcy nie planowali w Borowicach rozgrywania sparingów, dlatego śnieżna i mroźna aura w niczym nie krzyżuje ich planów. Gaszyński jest nawet zadowolony, bo dzięki temu wybrane przez niego trasy biegowe są jeszcze trudniejsze. Jedynym zmartwieniem łomżyńskiego szkoleniowca jest... nieobecność na Piłkarskiej Gali zaplanowanej na piątek, w czasie której wręczone będą „Piłkarskie Oskary Podlasia 2004".

– Nie ukrywam, że kilku członków drużyny liczy na wyróżnienia w plebiscycie „Gazety Współczesnej", więc będziemy trochę zawiedzeni nieobecnością. Ubiegły rok był dla nas bardzo udany... Z drugiej strony teraz pracujemy, by kolejny był jeszcze lepszy. Wierzę, że jeśli wygramy to nasze nagrody nie przepadną – żartował Gaszyński.

**Przemysław Sarosiek**

A. Zgiet

*Marcin Dworzańczyk (z prawej) został wypożyczony z Jagiellonii do Mlekovity*

### Roger Federer nie pozostawia złudzeń

# Deklasacja mistrza returnu

Australian Open

Lider obydwu rankingów tenisistów ATP Szwajcar **Roger Federer** bez straty seta wyeliminował Amerykanina **Andre Agassiego** w ćwierćfinale wielkoszlemowego turnieju Australian Open w Melbourne (z pulą nagród 14,5 mln dol.).

Broniący tytułu Federer – najwyżej rozstawiony w turnieju – wygrał 6:3, 6:4, 6:4, po godzinie i 38 minutach gry. Przez cały mecz Szwajcar kontrolował przebieg zdarzeń i nawet przez chwilę Agassi nie miał szansy na przejęcie inicjatywy.

– Rozegrałem dziś fantastyczny mecz, w którym nie straciłem seta. Nie spodziewałem się, że uda mi się tak pewnie ograć Andre – powiedział Federer. – Duży wpływ miał na to początek meczu, w którym niemal nie popełniałem błędów. Ani razu też nie dałem mu możliwości na przełamanie swojego serwisu, a to jest najważniejsze, gdy się gra przeciwko mistrzowi returnu.

– To frustrujące, bo dzisiaj po prostu mnie zdeklasował. Był zbyt mocny i tyle – powiedział 34-letni Agassi, który ma w dorobku cztery zwycięstwa w Australian Open (1995, 2000-01 i 2003). – Mam zamiar tu wrócić, ale nie mogę nic obiecać, bo rok to bardzo dużo czasu.

**(PAP, miłk)**

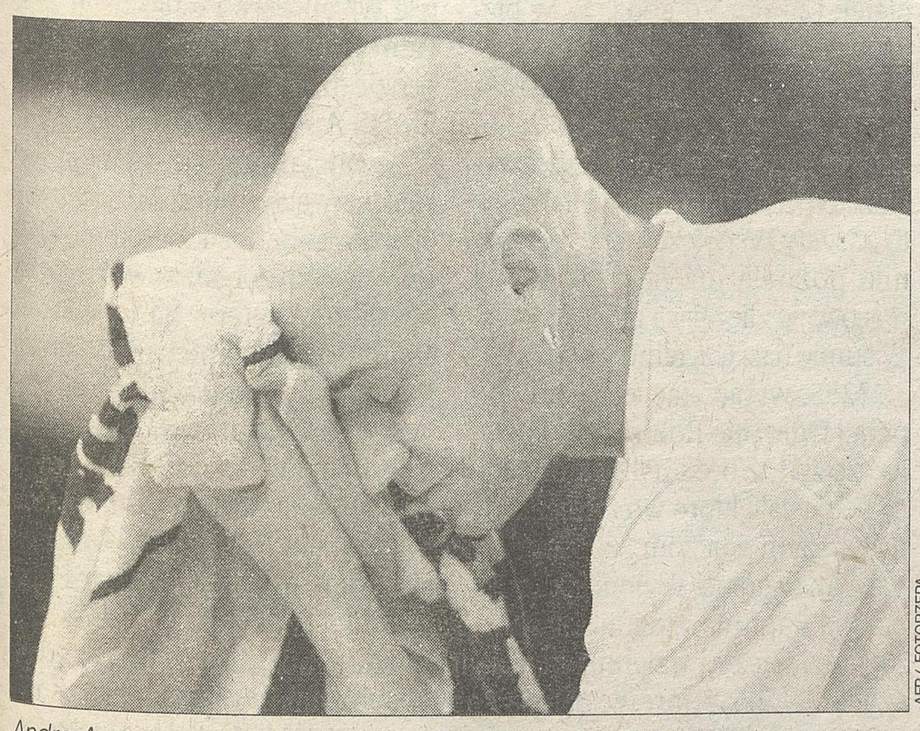

AFP/ FOTORZEPA

*Andre Agassi nie miał szans w starciu z Rogerem Federerem*

**Turniej mężczyzn komentuje Piotr Dzikiewicz (tenisista Stanley Białystok):** Wynik meczu Federera z Agassim mnie nie zaskoczył. Zdziwiłbym się, gdyby Amerykanin wygrał seta. Agassi dobrze się czuje prowadząc grę, a Federer nie daje mu na to szans. Teraz Szwajcar spotka się z Safinem i powinien zwyciężyć. Rosjanin jest w stanie wygrać seta, zagrać kilka gemów znakomicie, aby potem kilka oddać za darmo. Federer jest natomiast równiejszy.

**Turniej kobiet – ćwierćfinały:** Serena Williams (USA, 7) – Amelie Mauresmo (Francja, 2) 6:2, 6:2; Maria Szarapowa (Rosja, 4) – Swietłana Kuzniecowa (Rosja, 5) 4:6, 6:2, 6:2.

**Turniej mężczyzn – ćwierćfinały:** Roger Federer (Szwajcaria, 1) – Andre Agassi (USA, 8) 6:3, 6:4, 6:4; Marat Safin (Rosja, 4) – Dominik Hrbaty (Słowacja, 20) 6:2, 6:4, 6:2.

### Wzmocniony atak Mlekovity

# Zmiana planów

Dzisiaj treningi z Mlekovitą rozpoczyna **Marcin Dworzańczyk**. Napastnik białostockiej Jagiellonii ma zostać wypożyczony do wysokomazowieckiego trzecioligowca.

– Miałem inne plany. Myślałem, że wyjadę do Grecji lub jednego z klubów polskiej drugiej ligi – przyznaje Dworzańczyk. – Niestety, z różnych powodów musiałem je zmienić. Najprawdopodobniej w najbliższym okresie będę występował w Mlekovicie. Może to i dobrze. W końcu chcę skoncentrować się tylko na graniu w piłkę – dodaje.

Jeszcze do niedawna kandydatem do linii ataku zespołu **Grzegorza Lewandowskiego** był zawodnik ŁKS-u Łódź **Krystian Bolimowski**. Zrezygnowano jednak z jego usług. Upadła także sprawa zatrudnienia **Marka Gołębiewskiego** (Radomiak Radom) oraz **Marka Rybkiewicza** (Polonia Przemyśl).

W najbliższy piątek „mleczni" – zapewne z Dworzańczykiem w składzie – rozegrają sparing z Jagiellonią.

**(KS)**

GAZETA WSPÓŁCZESNA – dziennik regionalny. **Wydawca:** „KRESY BO" sp. z o.o. **Adres:** 15-950 Białystok, ul. św. Mikołaja 1, skr. poczt. 193; **Infolinia – dyżur redakcyjny** 0 800 12 70 67 (połączenie bezpłatne) **Redakcja** tel. 748 74 74, fax 748 74 73, **Dział Miejski** tel. 748 74 62, **Zarząd** tel. 748 74 00, fax 748 74 01; **Biuro Ogłoszeń** tel. 748 74 31, 745 59 87 (przy ul. Suraskiej), fax 748 74 32; **e-mail** web@wspolczesna.pl **Internet** http://www.wspolczesna.pl **Konto:** 78188000090000001101214002 w Deutsche Bank Polska S.A. **Druk:** SPPP „Pogoń" w Białymstoku.
**ZARZĄD „KRESY BO": Prezes** Joanna Pilcicka; **Wiceprezes Zarządu, Redaktor Naczelny** Konrad Kruszewski – tel. 748 74 00, fax 748 74 01; **REDAKCJA: Sekretariat Redakcji** – tel. 748 74 74, fax 748 74 73; **e-mail:** studio@wspolczesna.pl – **Sekretarz Redakcji** Jarosław Jabłoński, **Z-cy Sekretarza Redakcji:** Mirosław Gryka, Dariusz Klimaszewski, Sebastian Michałowski, Anna Wykowska; **Dział Łączności z Czytelnikami i Promocji** tel. 748 74 50 – **kierownik** Stanisław Dobrowolski; **Dział Miejski** tel. 748 74 62, 748 74 61, 748 74 65, 748 74 66, 748 74 58 – **kierownik** Zbigniew Gołębiewski; **Dział Ekonomiczny** tel. 748 74 53, 748 74 54 – **kierownik** Donata Żmiejko; **Dział Sportowy** tel. 748 74 80, 748 74 81– **kierownik** Mariusz Klimaszewski; **Dział Magazynu** tel. 748 74 58 – **kierownik** Agnieszka Tyszkiewicz; **Studio Komputerowe** tel. 748 74 78; **Korekta** tel. 748 74 79. **ODDZIAŁY: Bielsk Podlaski** tel./fax (085) 730 67 86, ul. Mickiewicza 122; **Ełk** tel./fax (087) 621 08 05, tel. (087) 610 85 05, (087) 621 59 16, ul. Wojska Polskiego 71a – **kierownik** Magdalena Hirsztritt; **Giżycko** tel. (087) 428 52 80, ul. Pocztowa 3; **Grajewo** tel./fax (086) 272 89 15, ul. Osiedle Centrum 7a; **Hajnówka** tel./fax (085) 682 59 89, ul. 3 Maja 20; **Łomża** tel./fax (086) 216 56 97, tel. (086) 216 78 99, tel. (086) 215 10 25, ul. Aleja Legionów 16 – **kierownik** Ewa Sznejder; **Mońki** tel./fax (085) 716 57 57, ul. Kolejowa 2; **Olsztyn** tel. (089) 542 67 80; **Ostrołęka** tel./fax (029) 764 66 41, tel. (029) 760 94 25, ul. Gorbatowa 5a/7b – **kierownik** Maciej Sulima; **Sokółka** tel. (085) 711-20-18; **Suwałki** tel. (087) 566 30 00, tel./fax (087) 563 14 83, ul. Kościuszki 62 – **kierownik** Tomasz Kubaszewski.
**Biuro Promocji** tel. 748 74 21, 748 74 23, tel./fax 748 74 22; **Biuro Reklam i Ogłoszeń** tel. 748 74 31, tel./fax 748 74 31, fax 748 74 32; **KRAMIK** tel. 748 74 48; **Ogłoszenia na telefon** tel. 748 74 30; **Przedstawiciele Handlowi** tel. 748 74 41, 748 74 42, 748 74 43
Prenumeratę przyjmują jednostki kolportażowe „RUCH" SA (Białystok, Ełk, Łomża, Ostrołęka), Urzędy Pocztowe oraz listonosze do 20 każdego miesiąca; informacje: Dział Kolportażu – tel. (085) 748 74 25, tel./fax (085) 748 74 24. Nr indeksu 350133. ISSN-0137-9488.
Redakcja nie odpowiada za treść reklam i ogłoszeń. Materiałów niezamówionych redakcja nie zwraca, w nadesłanych zastrzega sobie prawo dokonywania skrótów i zmiany tytułów.
Redaktor wydania – Sebastian Michałowski



paw

Upadł temat transferu czołowego napastnika żółto-czerwonych do Amiki Wronki

# „Kobi-gol" zostaje w Jadze!

**Wojciech Kobeszko nie będzie reprezentował barw Amiki Wronki. Umowa z pierwszoligowym klubem zostanie rozwiązana za porozumieniem stron, a napastnik podpisze nowy kontrakt z Jagiellonią.**

Kilka tygodni temu czołowy snajper drugiej ligi zawarł umowę z Amiką. Wydawało się wówczas, że pozostała tylko odpowiedź na pytanie, kiedy popularny „Kobi-gol" przeniesie się do Wronek. Miało to stać się po wygaśnięciu kontraktu z białostockim klubem z końcem sezonu, bądź też jeszcze w przerwie zimowej. Przy pierwszej opcji żółto-czerwoni nie zarobiliby na odejściu swojego zawodnika ani grosza. W drugim wariancie Amica musiałaby zapłacić Jadze kwotę odstępnego.

### W martwym punkcie

– Wielokrotnie powtarzałem, że gdybym miał przenieść się do nowego zespołu, to pragnąłbym, aby Jagiellonia na tym skorzystała – przypomina Kobeszko. – Dlatego chciałem, aby ewentualny transfer doszedł do skutku jeszcze przed rundą wiosenną.

Całą sprawę zagmatwał jednak groźny uraz kolana, jakiego napastnik nabawił się jeszcze w ubiegłym roku. Amica bała się wyłożyć pieniądze za kontuzjowanego gracza. Tym bardziej, że postulowała operację (w Jagiellonii zdecydowano się na leczenie zachowawcze).

Sprawa była zagmatwana. W końcu rozmowy stanęły w martwym punkcie. – Praktycznie zakończyliśmy negocjacje z Amiką – informuje dyrektor Jagiellonii **Wojciech Sularz**. – Wokół transferu powstało za dużo niepotrzebnego szumu. Na pewno nie z winy klubu.

W najbliższych dniach kontrakt Kobeszki z Amiką rozwiązany zostanie za porozumieniem stron. Potem piłkarz przedłuży zapewne umowę z Jagiellonią.

– Nie zostawimy go na lodzie. Jesteśmy zainteresowani zawarciem dwu-, trzyletniej umowy. Ustalimy też kwotę odstępnego. Będziemy z Wojtkiem rozmawiali – zapewnia Sularz. – Chcemy, aby szybko się wykurował i dalej strzelał bramki dla Jagiellonii.

– Myślę, że szybko dojdziemy do porozumienia. Naprawdę pieniądze nie mają dla mnie wielkiego znaczenia. Choć wiem, że wiele osób tak sądzi. Najważniejsze jest dobro klubu, którego jestem przecież wychowankiem. Pewnie, że chciałbym zagrać w ekstraklasie. Ale wierzę, że moje marzenie spełni się w barwach Jagi – mówi Kobeszko.

### Zdrowie najważniejsze

– Sprawa jest zakończona. Rozwiązuję umowę z Amiką i podpisuję z Jagiellonią. Teraz najważniejszy dla mnie jest powrót do zdrowia. Nic więcej się nie liczy – podkreśla Kobeszko.

Trudno jednak wyrokować, kiedy piłkarz pojawi się na boisku. Na razie trenuje indywidualnie. Niewykluczone jednak, że operacja i tak będzie nieunikniona. Wtedy czołowego strzelca drugiej ligi czekać będzie dłuższa przerwa. Wiele w tej materii wyjaśni dzisiejsza konsultacja lekarska.

**Krzysztof Sokólski**

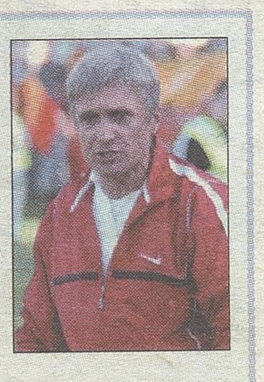

Trener żółto-czerwonych **Adam Nawałka** (na zdjęciu) może obecnie mówić o kłopocie bogactwa. W swojej kadrze ma aż sześciu napastników. Oby nasz szkoleniowiec miał tylko takie zmartwienia. Nawałka jest zadowolony, że najskuteczniejszy zawodnik jego zespołu zostaje w Białymstoku. – Wojtek wykazał wielkie przywiązanie do barw klubowych. Zachował się fair. Jak prawdziwy wychowanek Jagiellonii – komentuje decyzję swojego podopiecznego opiekun Jagi. – Osobiście cieszę się, bo uważam, że stanowi bardzo silny punkt drużyny.
Nawałkę martwi jedynie kontuzja piłkarza. Zaznacza, że nie ingeruje w kwestie dotyczące sposobu leczenia kontuzjowanego kolana Kobeszki. – Mam pełne zaufanie do doktora **Zdzisława Koryszewskiego** i czekam na wyniki konsultacji – podkreśla szkoleniowiec.

Archiwum

*Wojciech Kobeszko w dalszym ciągu będzie strzelał bramki dla Jagiellonii*

Dziś siatkarze Moderatora grają zaległy mecz Serii B

# Nie darujcie Jadarowi!

Jeśli radomski Jadar wygra dziś w Hajnówce z Moderatorem, awansuje na pierwsze miejsce w Serii B. Gdy zwyciężą gospodarze, przesuną się na 9. lokatę. Różnica w tabeli jest olbrzymia, a Jadar wygrał ostatnie sześć spotkań, ale na boisku może być różnie. Naprawdę!

W zaległym spotkaniu 15. kolejki Serii B gospodarze nie muszą wcale przegrać. Choć Jadar jest znacznie wyżej notowany, to każdy mecz z Moderatorem był dla niego drogą przez mękę. Do tej pory zwycięską.

### Wszyscy zdrowi

– Chcielibyśmy wreszcie wygrać łatwiej – mówi trener Jadaru **Jacek Skrok**. – Najważniejszy będzie początek meczu. Kto pierwszy opanuje nerwy, ten zwycięży. Choć wierzę, że nie będziemy tak przyparci do muru jak w meczu u siebie, to i tak nastawiam się na ciężkie spotkanie.

Radomianie przyjechali bez kontuzjowanego środkowego **Krzysztofa Makaryka**. Na drobny uraz narzeka także skrzydłowy **Grzegorz Szumielewicz**. Zwolnień lekarskich nie przedstawili natomiast siatkarze Moderatora. Wszyscy, włącznie z **Adamem Aleksandrowiczem** są gotowi do walki. Trzeba wreszcie podreperować bilans spotkań z Jadarem. Do tej pory wyniki padały następujące: w sparingu 0:4 (w Radomiu), w Pucharze Polski 1:3 (w Hajnówce), w lidze 2:3 (w Radomiu). W tym ostatnim spotkaniu hajnowianie prowadzili w tiebreaku 8:4! Wtedy podarowali rywalom zwycięstwo. Może teraz dopną swego?

– Wiadomo, że Jadar występuje w roli faworyta, ale my liczymy na dobry wynik. Zagramy bez żadnych obciążeń i kompleksów, poza tym znamy dobrze przeciwników – mówi trener Moderatora **Jacek Wesołowski**.

### Półdebiut Antoniuka

Jeszcze wczoraj hajnowianie oglądali kasetę z meczu z radomianami. Dzisiejsze spotkanie jest debiutem trenerskim **Marka Antoniuka**. Może nie do końca debiutem, bo prowadził już treningi drużyny, ale po raz pierwszy cały mecz obejrzy jako szkoleniowiec. Co dwie głowy na ławce, to nie jedna, więc tu widzimy dodatkowy atut Moderatora.

– Chłopaki naprawdę są teraz w formie i mają ogromną chęć do gry. Teraz patrzę na to z boku i mogę powiedzieć, że naprawdę dobrze to wygląda – powiedział Antoniuk.

Dzisiejszy mecz będzie sporą atrakcją dla kibiców. Do Hajnówki mogą się wybrać także fani dziewcząt AZS-u Białystok, aby obejrzeć siatkówkę w mocniejszym, męskim wydaniu. Jadar to ostatni zespół ścisłej czołówki Serii B, który w tym sezonie zawita do nadpuszczańskiego grodu. Z pozostałymi tuzami Moderator zagra w rundzie rewanżowej na wyjeździe.

**Miłosz Karbowski**

M. Jasiulewicz

*Moderator chce sprawić niespodziankę*

**Zaległy mecz 15. kolejki:** Moderator Hajnówka – Jadar Radom (początek, godz. 18).

| | | | |
|---|---|---|---|
| 1. Gwardia | 12-3 | 27 | 38:14 |
| 2. Joker | 12-3 | 27 | 39:19 |
| 3. Chemik | 10-5 | 25 | 35:17 |
| 4. Jadar | 11-3 | 25 | 36:20 |
| 5. Bielsko-Biała | 10-4 | 24 | 35:18 |
| 6. Orzeł | 9-6 | 24 | 31:19 |
| 7. Gorzów Wlkp. | 8-7 | 23 | 27:22 |
| 8. Skra II | 8-7 | 23 | 30:27 |
| 9. Avia | 6-8 | 20 | 23:28 |
| 10. Wołomin | 5-10 | 20 | 19:36 |
| **11. Moderator** | **5-9** | **19** | **20:34** |
| 12. Politechnika Śl. | 3-12 | 18 | 14:38 |
| 13. Zduńska Wola | 2-13 | 17 | 15:41 |
| 14. AZS Opole | 2-13 | 17 | 11:40 |

W piątkowy wieczór poznamy zwycięzców 5. Piłkarskiego Plebiscytu „Gazety Współczesnej"

# Galowo w Mozarcie

Już tylko kilka dni dzieli nas od kolejnej Piłkarskiej Gali Podlasia. Odbędzie się ona w najbliższy piątek (28 bm.) o godz. 17 w białostockiej restauracji „Mozart". Imprezę organizuje Podlaski Związek Piłki Nożnej.

Na niej właśnie ogłosimy zwycięzców 5. Piłkarskiego Plebiscytu „Gazety Współczesnej". Jego wyniki poznała już nasza komisja pracowicie zliczająca głosy i SMS-y. W sumie nasi Czytelnicy oddali ich aż 3255, wybierając Piłkarza, Trenera i Odkrycie Roku 2004. Główną częścią gali będą „Piłkarskie Oskary Podlasia", które wręczone będą najlepszym graczom 2004 roku w naszym regionie. Wyłoniła ich ekspercka kapituła złożona z trenerów, działaczy i dziennikarzy piszących o sporcie. Oprócz prestiżowych oskarowych statuetek dla bramkarza, obrońcy, pomocnika i napastnika nagrody otrzymają też najlepszy sędzia Podlasia oraz trzy podlaskie futbolistki.

Okazałe puchary czekają także na Piłkarza Roku III i Piłkarza Roku IV ligi, a także wyróżniających się działaczy (w tym roku otrzyma je zarząd Jagiellonii, stowarzyszenie kibiców tego klubu oraz reprezentanci MOSP-u). Ogłoszona zostanie też jedenastka III ligi i open wybrana przez kapitułę.

Głównym organizatorem gali jest wiceprezes Podlaskiego ZPN **Henryk Pasierski**, a prowadzić ją będzie dziennikarz białostockiej telewizji **Andrzej Godlewski**.

– Chciałbym za waszym pośrednictwem gorąco podziękować grupie osób, bez których nie udałoby się nam zorganizować tego piłkarskiego święta. Są to: **Marek Danilczuk, Kazimierz Samborski, Remigiusz Rogowski, Antoni Piekut, Cezary Kulesza, Józef Kazimierowicz, Krzysztof Frankowski, Grzegorz Buchowiecki, Walenty Szymański, Bogusław Kuligowski, Piotr Daniluk, Ryszard Niedzielski, Franciszek Budrowski** i **Dariusz Kowalczyk**. To sprawdzeni sympatycy piłki nożnej w naszym regionie i gdyby nie ich pomoc nie udałoby się nam zorganizować tej imprezy – powiedział Pasierski.

**Przemysław Sarosiek**

ISSN 0137-9488



bm

# ZDROWO

GAZETA Współczesna

Nr 57 (26 stycznia 2005)

Tygodniowy dodatek „Gazety Współczesnej"
Redaguje Agnieszka Sakowicz, tel. (+85) 748 74 12, e-mail: a.sakowicz@wspolczesna.pl
Reklama Agata Woronowicz, tel. (+85) 748 74 42, e-mail: a.woronowicz@wspolczesna.pl



NZOZ
Laboratorium na Bema s.c.
▸ pełny zakres badań laboratoryjnych dla dzieci i dorosłych
▸ badania bakteriologiczne
▸ testy alergiczne - PROMOCJA
POBIERANIE MATERIAŁU DO BADAŃ 6.30-16.00
Czynne pon. - pt. 6.30 - 17.00
tel.: Rejestracja 742 91 60
pracownia: 742 92 10
Białystok, ul. Bema 2, pok. 14 (parter)
N15705gwbh


## Czy wiesz jakiej pomocy udzielić osobie, którą poraził prąd?

Porażenie prądem może mieć śmiertelny skutek. Prądem można porazić się w trakcie prac remontowych, czy też dotykając źle uziemionej pralki. Ważne jest, aby umieć udzielić pomocy osobie, która została porażona. Więcej na str. II

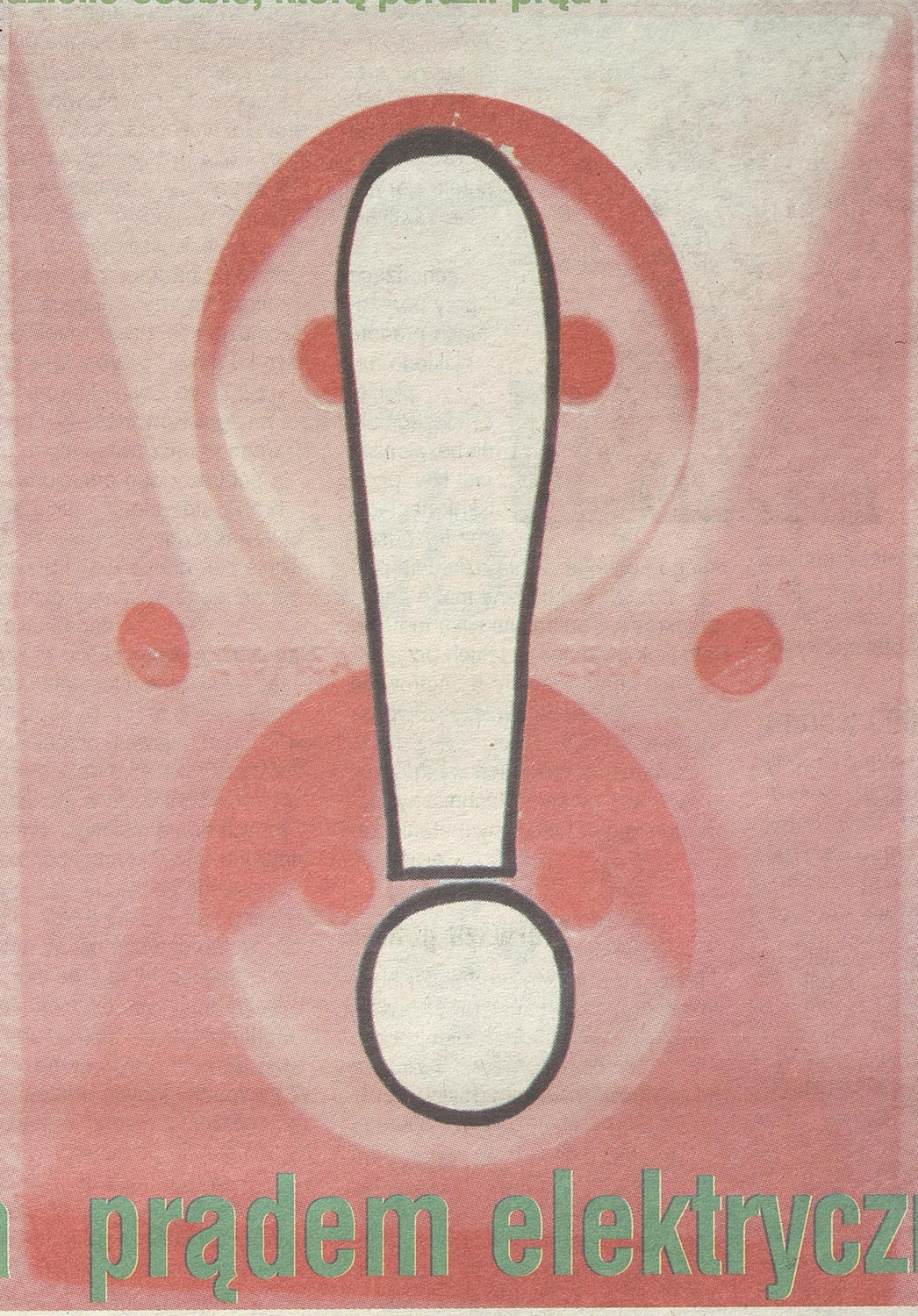

# Porażenia prądem elektrycznym


Skin Repair Retinol Treatment Cream
Regenerujący krem pielęgnacyjny z retinolem. Przeciwzmarszczkowy krem na noc. Regeneruje skórę narażoną na przedwczesne starzenie się w wyniku działania czynników środowiska. Bezpośrednio po użyciu nadaje skórze delikatny i gładki wygląd. Już po czterech tygodniach stosowania znacznie redukuje zmarszczki, a także wyrównuje koloryt skóry. Zamknięty w mikrosferach czysty retinol jest chroniony przed degradacją, skuteczny i dobrze tolerowany przez skórę. Dzięki lekkiej konsystencji krem znakomicie się wchłania i zaczyna działać natychmiast po użyciu. Stosować na noc na oczyszczoną skórę twarzy.

Emergency Face Lift
Liftingujący krem na noc
Intensywna terapia regenerująca w postaci lekkiego, niezwykle skutecznego kremu liftingującego. Działa przez całą noc, przywracając skórze witalność, jędrność i optymalny poziom nawilżenia. Rankiem Twoja skóra stanie się bardziej promienna, odświeżona i odmłodzona. Stosować raz w tygodniu, lub w momencie, gdy skóra będzie potrzebowała dodatkowego zastrzyku energii. Hipoalergiczny.

N3305gwbhC
oriflame
naturalne szwedzkie kosmetyki


### W jaki sposób hałas uszkadza ucho?

# Hałas i słuch

**W dzisiejszym świecie dźwięk jest wszechobecny. Większość dźwięków jest przyjemna, lecz w niektórych sytuacjach dźwięk przeradza się w hałas. Ten z kolei może być przyczyną poważnych uszkodzeń słuchu.**

- Istnieją różnice dotyczące tego, co postrzegane jest jako hałas, ponieważ ludzie są niejednakowo wrażliwi na dźwięk - mówi Agnieszka Muszyńska, laryngolog. - Wszyscy możemy się jednak zgodzić, że hałasem są głośne dźwięki niepożądane. W kategoriach zdrowotnych możemy przyjąć, że hałas - to dźwięki o dużym natężeniu, mogące spowodować uszkodzenia słuchu. Dla ludzi z ubytkiem słuchu, hałas otoczenia jest szczególnym problemem. Ich zdolność rozumienia mowy w warunkach hałasu jest zazwyczaj znacznie ograniczona, a ponieważ niektóre aparaty słuchowe wzmacniają nie tylko mowę ale również hałas tła, głośne otoczenie może być dla użytkownika takiego aparatu bardzo uciążliwe.

## Jak hałas uszkadza ucho?

Ucho ludzkie jest skomplikowanym narządem i jego delikatna budowa może ulec uszkodzeniu pod wpływem głośnego dźwięku.
- W uchu wewnętrznym znajdują się komórki czuciowe, które przetwarzają dźwięk w impulsy nerwowe odbierane następnie przez mózg - stwierdza A. Muszyńska. - Komórki czuciowe narażone na bardzo głośny dźwięk mogą zostać uszkodzone lub zniszczone. Ponieważ komórki te nie regenerują się, następuje trwała utrata słuchu. Dlatego tak ważne jest, aby chronić swój słuch przed hałasem.

## 85 decybeli

W wielu krajach władze ustaliły maksymalny akceptowany poziom hałasu w miejscu pracy - na poziomie 85. decybeli. Jeśli poziom hałasu przekracza tą liczbę, pracownikom należy zapewnić ochronę słuchu. 85. decybeli to natężenie dźwięku, które ucho może tolerować przez 8. godzin dziennie bez ryzyka uszkodzeń słuchu. Wzrost natężenia hałasu o jedyne 3. decybele podwoi intensywność dźwięku i zmniejszy o połowę czas, w którym ucho może znosić to natężenie. Przy 88. decybelach czas ten wynosi więc 4. godziny, a przy 91. decybelach już tylko dwie godziny, itd. Oznacza to, że ucho jest w stanie wytrzymać hałas na poziomie 110. decybeli zaledwie przez kilka minut.

## Skąd pochodzi hałas?

Na głośne dźwięki jesteśmy narażeni w pracy, dzieci - w przedszkolach, szkołach, klubach młodzieżowych. Zarówno rozrywki takie jak: sport, kino, koncerty, jak i ruch uliczny dostarczają dużej dawki hałasu. Słuchanie muzyki to wielka przyjemność, ale gdy muzyka np. na koncercie rockowym, dochodzi do poziomu aż 120. decybeli - jest szkodliwa dla ludzkiego ucha. Walkmany i przenośne odtwarzacze płyt kompaktowych są również odpowiedzialne za uszkadzający słuch hałas, jeśli używa się ich zbyt długo i z maksymalnie ustawioną głośnością.

(as)


"DM" Gabinet masażu leczniczego, ziołolecznictwa, bioenergoterapii i akupunktury bez igieł.
Białystok, Rocha 14A lok. 39, I piętro
konieczne zapisy telefoniczne:
(085) 718-38-57, 0601-882-522
✦ bóle kręgosłupa lędźwiowe, barków, głowy, inne ✦ bóle stawów, mięśni, rwa ✦ zaparcia, wrzody, wzdęcia ✦ oziębłość, niemoc, prostata, moczenie nocne ✦ bezsenność, depresja ✦ trądzik, łuszczyca, inne dolegliwości
D13855gwbo

Ośrodek Akupunktury i Terapii Laserowej
dr Olszewska
Tel. (085) 652-18-71
Piłsudskiego 17
Czynny: poniedziałki, środy, czwartki od 14.00.
Leczenie akupunkturą, laseropunkturą, elektropunkturą, laserami biosymulacyjnymi schorzeń stawów, dolegliwości bólowych i stanów zapalnych.
N2980204gwbo

GABINET MEDYCYNY NATURALNEJ
JÓZEF KIELMAN
STRES, NERWICE, DEPRESJE
MIGRENY, REUMATYZM
NAŁOGI: PAPIEROSY, ALKOHOL
oraz INNE DOLEGLIWOŚCI
PSYCHOTERAPIA
HIPNOZA, MASAŻ
BIOENERGOTERAPIA
PORADY HOMEOPATYCZNE
Białystok, ul. Św.Rocha 10A lok. 217 (DH "Pasaż")
rejestracja: (085)744 18 16 0607 27 53 52

D16005gwbhb

Czy wiesz jakiej pomocy udzielić osobie, którą poraził prąd?

# Porażenia prądem elektrycznym

Fot. A. Sakowicz

**Porażenie prądem może mieć śmiertelny skutek. Prądem można porazić się w trakcie prac remontowych, czy też dotykając źle uziemionej pralki. Ważne jest, aby umieć udzielić pomocy osobie, która została porażona.**

Prąd wywiera wpływ na ustrój, powodując zmiany fizyczne, chemiczne i biologiczne.

Intensywność porażenia wzmagają: podeszły wiek, płeć żeńska, ogólny stan zdrowia, pobudzenie emocjonalne, spożycie alkoholu. Nieobojętne, w sensie negatywnym, są: zwiększona wilgotność otoczenia, mokre podłoże, spocone ręce. Rozmaita jest również odporność poszczególnych tkanek.

Uszkodzenie prądem elektrycznym jest przede wszystkim porażeniem cieplnym, wywołanym łukiem elektrycznym, którego temperatura może dochodzić do 2500 st.C. Przypomina ono tzw. zespół zmiażdżenia z uszkodzeniem nerek, zatruciem wskutek przedostania się do krwi cząsteczek mięśni oraz zakażeniem.

Uszkodzenia wewnętrzne są zwykle znacznie większe niż zewnętrzne.

Do dodatkowych objawów patologicznych należą: obrażenia układu mięśniowego i kostno-stawowego wskutek skurczów tężcowych, złamania kości w następstwie skurczu mięśni i złamania po upadku z dużych wysokości, np. ze słupów telefonicznych, niewydolność nerek. Bardzo prawdopodobne jest też wystąpienie uszkodzenia narządów brzusznych w wyniku napięcia tężcowego mięśni powłok, zaćma oczna po upływie kilku miesięcy od porażenia, nadmierna pobudliwość, stany depresyjne, zaburzenia pamięci, uszkodzenie nerwów obwodowych.

## 1000 woltów

Z prądem o niskim napięciu mamy do czynienia w urządzeniach gospodarstwa domowego, w przemyśle i w rzemiośle. Przebieg prądu niskiego napięcia przez ciało powoduje pobudzenie układu nerwowego i mięśni. W mięśniach mogą wystąpić skurcze, które nie pozwalają na oderwanie się od metalowego przewodu elektrycznego. Skurcze mięśni są często przyczyną upadku i uszkodzeń mechanicznych ciała. Działanie prądu na serce może prowadzić do zaburzeń rytmu, a nawet zatrzymania akcji serca. Szkodliwy wpływ na mózg i układ nerwowy może powodować utratę przytomności i bezdech. Na skórze, w miejscu wejścia i wyjścia prądu na zewnątrz, występują głębokie rany oparzeniowe.

## Porażenie wysokim napięciem

Wchodzi tu w grę napięcie powyżej 1000 Voltów. Mamy z nim do czynienia w razie uszkodzenia przewodów telefonicznych, stacji transformatorowych i elektrowni. Zwykle są one oznaczone tablicami ostrzegawczymi.

Niebezpieczne jest samo zbliżanie się do uszkodzonych przewodów będących pod napięciem. Może bowiem powstać łuk elektryczny przez normalnie izolującą warstwę powietrza. Prąd przepływa wtedy przez całe ciało. Dochodzi wówczas do powstania wysokiej temperatury i rozległych oparzeń. Mogą również wystąpić wszystkie zaburzenia zachodzące przy porażeniach prądem niskiego napięcia.

Szczególnie niebezpieczny jest tzw. przeskok napięcia bez bezpośredniego kontaktu z linią działania prądu, łuk elektryczny może nawet przekroczyć odległość kilku metrów. Ratownik powinien w takich przypadkach znajdować się 5. metrów od źródła zagrożenia. Należy wówczas zastosować tzw. przerzutkę z drutu.

Czynność tę powinien wykonywać wezwany personel techniczny, powiadomiony o faktycznym stanie zagrożenia.

## Pierwsza pomoc

polega na przerwaniu obwodu elektrycznego, najczęściej przez wyciągnięcie wtyczki z gniazdka lub wykręcenie bezpiecznika. Gdy to nie jest możliwe, ratownik oddziela porażonego od obwodu elektrycznego przez odciągnięcie za odzież. Sam izoluje się od podłoża przy pomocy suchej deski lub suchej tkaniny, względnie innego materiału izolacyjnego. Gdy oderwanie za odzież nie jest możliwe, dokonuje się oddzielenia porażonego za pomocą suchej listwy drewnianej lub kija itp. Ratownik musi być zawsze dokładnie izolowany. Nie wolno chwytać ratowanego przedmiotem przewodzącym elektryczność lub gołymi rękami za ciało.

Po usunięciu porażonego z niebezpiecznego miejsca kontroluje się u niego oddech i tętno. W przypadku utraty przytomności i zachowanym oddechu stosuje się tzw. bezpieczne ułożenie na boku i przytrzymuje go, aby wskutek bezładnych ruchów nie doszło do opadnięcia języka i zatkania wejścia do krtani. W razie zatrzymania oddechu stosuje się sztuczne oddychanie, najlepiej metoda usta-usta, za pomocą maski ustno-gardłowej, zgodnie z zasadami obowiązującymi przy prowadzeniu reanimacji. W razie zatrzymania akcji serca należy wykonać natychmiast zewnętrzny masaż serca.

Czynności te powinny wykonywać osoby odpowiednio przeszkolone, gdyż wtedy przywracanie podstawowych czynności życiowych ma szansę powodzenia. Niewłaściwe przeprowadzenie zabiegów ratowniczych może być przyczyną katastrofy.

W wypadku rozwijania się wstrząsu (szoku) rozpoczyna się postępowanie przeciwwstrząsowe. Sprawdza się tętno na tętnicy szyjnej, stosuje się ułożenie zapewniające tzw. autotransfuzję krwi przez uniesienie kończyn ku górze, powodujące przemieszczenie krwi w kierunku serca i mózgu. Równocześnie chroni się chorego przed utratą ciepła, uspokaja pobudzonego emocjonalnie. Zabrania się palenia i picia alkoholu.

Niewskazane jest również posługiwanie się do ewakuacji przygodnym transportem, który może wywołać dodatkowe urazy.

Nad stanem ogólnym czuwa się stosując kilkakrotne mierzenie częstości i miarowości tętna. Tętno namacalne jest dobrym objawem prognostycznym. Świadczy również o utrzymywaniu się ciśnienia tętniczego w granicach zbliżonych do normalnego. Tymczasem należy wezwać karetkę pogotowia ratunkowego i powiadomić, z jakim rodzajem porażenia ma się do czynienia.

Nie wolno dotykać osoby porażonej bez zastosowania środków izolujących, zanim nie odłączy się jej od źródła prądu ani zostawiać ratowanego samemu sobie.

W przypadku innych urazów, jak: rany, oparzenia, złamania, krwawienia itp. udziela się pomocy przewidzianej w tego rodzaju obrażeniach.

Najniebezpieczniejsze są urazy kręgosłupa. Rozpoznaje się je na podstawie zaburzeń oddychania, niedowładu kończyn, bezwiednego oddawania moczu i stolca, zaburzeń czucia oraz utraty przytomności.

Chorego należy stale obserwować. Jeżeli opóźnia się przyjazd karetki pogotowia, trzeba znaleźć osoby, które pomogą przenieść porażonego w bezpieczne miejsce. Wymaga to specjalnej techniki.

Urazy kręgosłupa mogą być przyczyną trwałego kalectwa, a nawet śmierci.

**opr. (as)**

*Na podstawie pracy prof. dr hab. Tadeusza Boszkiewicza (Przegląd Pożarniczy '97) oraz materiałów z Centralnego Ośrodka Szkolenia i Wydawnictw SEP*

# Coś nowego

## Sposób na trądzik

Krem „3 dni" Clearasil Complete, dzięki innowacyjnemu wykorzystaniu „aktywnego tlenu", wyjątkowo szybko i skutecznie usuwa pryszcze. Krem również redukuje zaczerwienienia i delikatnie rozjaśnia przebarwienie powstałe po trądziku. Już po trzech dniach kuracji widać bardzo wyraźną poprawę stanu skóry, a pryszcze stają się zdecydowanie mniejsze i mniej widoczne. Skuteczność preparatu została potwierdzona w badaniach klinicznych. Krem „3 dni" należy nanosić na dokładnie oczyszczoną skórę, punktowo, na miejsca dotknięte trądzikiem. Preparat powinno się stosować codziennie rano i wieczorem. Krem ma lekką konsystencję i dobrze się wchłania. Cena krem „3 dni" (30 ml) - 14,99 PLN

## Czyste „kontakty"

Nowość w zakresie procedur pielęgnacyjnych soczewek kontaktowych dotarła do Polski zza oceanu, z Kalifornii. Firma AMO, międzynarodowy potentat na rynku produktów oftalmicznych i wysoko specjalistycznej aparatury okulistycznej wprowadziła na nasz rynek pierwsze, a przy tym naukowo przebadane miniaturowe urządzenie Complete RapidCare. Ma ono poprawiać komfort noszenia soczewek kontaktowych oraz stanowić uzupełnienie w procesie czyszczenia soczewek z różnych osadów, przez co poprawia higienę ich stosowania i zmniejsza ryzyko przeniesienia przez soczewki na rogówkę zakaźnych mikroorganizmów. Istotą jego działania jest generowanie drgań przenoszonych na specjalny koszyczek, w którym umieszcza się soczewki. Łączne stosowanie płynu Complete i urządzenia Complete RapidCare zwiększa skuteczność czyszczenia soczewek kontaktowych, które są gotowe do ponownego użycia już po dwóch minutach. W ciągu pierwszego 60-cio sekundowego cyklu urządzenie skutecznie usuwa z soczewek Acanthamoeba, bakterie i grzyby. Potem oddzielone od powierzchni soczewek mikroorganizmy są usuwane wraz ze zmianą płynu. Przeprowadzenie kolejnego cyklu czyszczenia przez 60 sekund zapewnia całkowite usunięcie wszystkich pozostałych mikroorganizmów.

## Grypa z homeopatią

Jak poradzić sobie z grypą? Można zastosować homeopatyczny koktajl antygrypowy. Wskazane jest przyjmowanie trzech leków jednocześnie: Traumeel S (działanie przeciwzapalne), Gripp-Heel ("uderzenie" w grypę) oraz Engystol (wzmocnienie odporności organizmu). Przyjmujemy 3 razy dziennie po 1 tabletce każdego z preparatów. Koktajl antygrypowy można podać dzieciom i dorosłym. Leczenie homeopatyczne może być równie skuteczne, jak terapia konwencjonalnymi lekami przeciwgrypowymi1.

Engystol: cena ok. 19,40 zł; Gripp-Heel: cena ok. 17,60 zł; Traumeel S : cena ok. 20,70 zł **opr. (as)**


APAP®

APAP® bezpieczny i skuteczny lek przeciwbólowy i przeciwgorączkowy

Dzięki lekom z rodziny APAP® od najmłodszych lat można skutecznie i bezpiecznie zwalczać ból oraz gorączkę. To lek, który może towarzyszyć nam przez całe życie, ponieważ dostępny jest w postaci kropli dla niemowląt, syropu dla dzieci do kilku lat oraz tabletek dla starszych dzieci i osób dorosłych.

Leki, których aktywnym składnikiem jest paracetamol np. APAP®, są właściwymi lekami przeciwbólowymi i przeciwgorączkowymi, także dla osób ze współistniejącymi problemami zdrowotnymi, właśnie takimi jak choroba wieńcowa czy choroba wrzodowa żołądka lub dwunastnicy, alergia (w tym astma oskrzelowa) czy nadciśnienie tętnicze.

Zgodnie z opracowanymi przez Światową Organizację Zdrowia (World Health Organization) w 1986 r wytycznymi, leczenie bólu rozpoczyna się od podawania leków, których aktywnym składnikiem jest paracetamol. Jest to w chwili obecnej światowy standard leczenia przeciwbólowego.

APAP jest więc właściwym wyborem nie tylko dla pacjentów z pewnymi współistniejącymi poważnymi schorzeniami, ale dla wszystkich tych, którzy chcą mieć pewność, że ich lek oprócz skuteczności będzie również odznaczał się wysokim profilem bezpieczeństwa.

D26305gwbh

**Pytanie:**
Proszę wymienić dwie choroby przy występowaniu których można zażywać APAP®?

**KONKURS**

Pierwsze osoby które zadzwonią dziś o godz. 15 pod numer (085) 748 74 23 i odpowiedzą na pytanie zamieszczone obok otrzymają nagrody ufundowane przez producenta leku.



Prywatny Gabinet Urologiczny

specjalista urolog Paweł Andrzej Zajkowski

DIAGNOSTYKA I LECZENIE:
- schorzeń układu moczowego i płciowego
- andropauzy
- zaburzeń erekcji
- USG
- zabiegi ambulatoryjne
- zabiegi operacyjne
- badania profilaktyczne

Centrum Medyczne DOJLIDY
15-531 Białystok
ul. Niedźwiedzia 69 pok. 105
wt.,czw. - 15.00-18.00

tel. rej.: (085) 732 52 44
kom.: 0 602 100 359

D721304gwbh



CENTRUM PSYCHIATRYCZNE

Leczenie otyłości, rzucanie nałogu palenia papierosów

Zaburzenia seksualne (potencja, przedwczesny wytrysk, impotencja)

„Promienie szczęścia" - leczenie depresji lampą „Philips"

Kroplówki odtruwające i regenerujące cały organizm i system nerwowy

Białystok, Podleśna 16 lok. 2, tel. (085) 732-77-35



GASTROSKOPIA
KOLONOSKOPIA
REKTOSKOPIA
LECZENIE
USG

MOŻLIWOŚĆ WYKONANIA WSZYSTKICH BADAŃ W DNIU ZGŁOSZENIA

ul. Ogrodowa 19
godz. 9.00-16.00; soboty 9.00-12.00
rejestracja 732-75-15 (8.00-18.00)

dr med. Orest Hnidec
NZOZ Specjalistyczny Ośrodek Diagnostyki Gastrologicznej

www.gastrologia.bialystok.pl

D328204gwbh

GAZETA WSPÓŁCZESNA

# NAUKA

SZKOŁY • UCZELNIE • KURSY

## Uczniowie i studenci!

Po kilkumiesięcznej przerwie wznowiliśmy wydawanie na łamach „Gazety Współczesnej" dodatku „Nauka". W środy będziemy informować o wszystkim, co dotyczy kształcenia zarówno na poziomie szkół średnich, policealnych, jak i oczywiście szkół wyższych, a także na różnego rodzaju kursach językowych i zawodowych.

Dzisiaj piszemy o ofercie niektórych podlaskich szkół językowych, które prowadzą rekrutację kursantów na wiosenny semestr. Rozpoczynamy też prezentację nowych kierunków kształcenia oferowanych przez białostockie szkoły wyższe i podajemy oceny, jakie Państwowa Komisja Akredytacyjna wystawiła kierunkom kształcenia na podlaskich uczelniach.

**Dorota Naumczyk**
**dorota@wspolczesna.pl**

Szkoły językowe prześcigają się w cenowych promocjach

# Wiosenny rabat na język

**Za godzinę nauki języka obcego w szkołach językowych trzeba zapłacić od 6 do 17 zł. Kiedy jednak wykupuje się większą liczbę godzin, np. płacąc od razu za cały semestr, można liczyć na różnego rodzaju rabaty. W niektórych placówkach tańsze są też lekcje odbywające się w godzinach rannych oraz w piątki i soboty.**

Mimo że mamy środek zimy, wiele szkół językowych właśnie teraz prowadzi rekrutację na nowy semestr. Niektóre z nich, aby przyciągnąć jak najwięcej klientów, prześcigają się w rabatach, zniżkach i promocjach.

### Rabat... wiosenny

Od wielu już lat różnego rodzaju rabaty proponuje np. Szkoła Języków Obcych EMPiK (ul. Białówny 9/1 w Białymstoku). Zazwyczaj na początku roku szkolnego – we wrześniu – zaprasza na bezpłatne lekcje. Teraz zaś „nęci" potencjalnych klientów 10-procentowym rabatem wiosennym. W EMPiK-u można też dostać 3 proc. zniżki za opłacenie całego roku z góry, a aż 15 proc. – za wykupienie tzw. szkoły dziennej (czyli zajęć odbywających się w środku dnia). Również 15 proc. zniżki otrzymują osoby, które decydują się chodzić na zajęcia w piątki lub soboty.

W EMPiK-u można uczęszczać na kursy języka angielskiego, niemieckiego, włoskiego, hiszpańskiego, portugalskiego, francuskiego, rosyjskiego, szwedzkiego i japońskiego.

### Im więcej, tym taniej

Specjalną ofertę ma też Szkoła Językowa „ABC Language Centre" (ul. Akademicka 26 A w Białymstoku) kształcąca w zakresie języka angielskiego. Oferuje ona zniżki dla stałych uczniów oraz tym, którzy wykupują kursy obejmujące 3, 4 lub 6 godzin zajęć w tygodniu albo też zajęcia w godzinach przedpołudniowych. Szkoła ta dla 10 najlepszych uczniów zaproponuje też w czerwcu dwutygodniowy kurs gratis.

### Zniżka dla studentów

Natomiast w szkole językowej „British School" (ul. Lipowa 4 w Białymstoku, ul. Żabia 3 w Augustowie, ul. Mickiewicza 58 w Bielsku Podlaskim, ul. Utrata 2 c w Suwałkach) zniżkę można otrzymać płacąc za cały semestr z góry, wykupując naukę drugiego języka lub decydując się na zajęcia w grupie porannej. Szkoła ma też promocyjne ceny dla osób kontynuujących naukę, dla członków rodzin kursantów oraz dla studentów. Wszystkim kursantom oferuje też – w ramach promocji – komplet podręczników gratis.

W „British School" można uczyć się angielskiego, niemieckiego, francuskiego i hiszpańskiego.

### 30 procent taniej

Towarzystwo Wiedzy Powszechnej (ul. Warszawska 2 w Białymstoku) zaś – proponujące naukę języka angielskiego, niemieckiego, francuskiego, włoskiego i rosyjskiego – oferuje 10-procentową zniżkę tym osobom, które zdecydują się zapłacić za cały kurs jeszcze przed jego rozpoczęciem. Natomiast na 5-procentowy upust mogą liczyć osoby kontynuujące naukę, uczące się dwóch języków jednocześnie, wprowadzające na kurs kolejnego członka rodziny lub też posiadające kartę AIG – Profit Plus. Wszystkie te zniżki się sumują, w efekcie więc można za kurs zapłacić nawet 70 proc. ceny wyjściowej.

Tylko 70 proc. ceny kursu można zapłacić też w szkole „Języki świata" (ul. Warszawska 6 w Białymstoku). 5-procentową zniżkę dostają bowiem wszyscy studenci, osoby kontynuujące naukę, wykupujące kurs drugiego języka obcego lub też przyprowadzające rodzinę. Natomiast 20 proc. zniżki można otrzymać opłacając rok nauki „z góry", a 10 proc. – płacąc „z góry" za semestr. Placówka ta jednak zastrzega, że zniżki sumują się tylko do 30 proc. Szkoła ma w swojej ofercie naukę aż siedmiu języków obcych.

Niektóre szkoły językowe proponują nowoczesne metody nauczania języków obcych

A. Zglet

### Dodatki dla stałych słuchaczy

Natomiast tylko w zakresie języka angielskiego kształci szkoła językowa „Prima" (ul. Sienkiewicza 55 a w Białymstoku). Proponuje dla swoich stałych słuchaczy dodatkową zniżkę godzinową, dla rodzin – 10-procentowy rabat cenowy, a za pełną wpłatę – 5-procentowy upust.

### Za Callana taniej

Za kurs języka angielskiego metodą Callana zaś w placówce „Callan Education" (ul. Warszawska 8 i ul. Sienkiewicza 49 w Białymstoku) można zapłacić aż 30 procent taniej. 20-procentowy upust szkoła daje za opłatę za cały rok z góry, a 10-procentowy – za semestr z góry. Do tego dochodzi 5-procentowa zniżka za kontynuację i za naukę drugiego języka. Na taki sam upust mogą też liczyć studenci i kształcące się w tej placówce dwie osoby (lub więcej) z jednej rodziny.

### Mniej wpłacą swoi

W Centrum Edukacji Wyższej Szkoły Ekonomicznej w Białymstoku (ul. Choroszczańska 31) – kształcącym w zakresie języka angielskiego, niemieckiego i rosyjskiego – na 10-procentową zniżkę mogą zaś liczyć studenci WSE oraz osoby wpłacające całość kwoty za kurs. Centrum Edukacji wprowadziło też 5-procentową zniżkę rodzinną. **(dona)**

STUDIUM HOTELARSTWA
I OBSŁUGI TURYSTYKI
SZKOŁA MUZYCZNA JAZZU
I MUZYKI ROZRYWKOWEJ
ul. J. I. Kraszewskiego 33, 15-024 Białystok, tel. (0-85) 732-42-16
ZAPRASZAMY NA NAUKĘ OD LUTEGO 2005
STUDIUM HOTELARSTWA
• hotelarstwo
• gastronomia • obsługa turystyki
SZKOŁA MUZYCZNA
ZAPRASZA NA WYDZIAŁY:
• wokalny • instrumentalny
Kancelaria czynna od poniedziałku do soboty w godz. 9.00 -18.00
Tel. (0-85) 732-42-16, 732-39-11 www.szkola.amj.pl

Policealna Szkoła Pracowników Ochrony i Informatyki
LICEUM OGÓLNOKSZTAŁCĄCE ZAOCZNE
Białystok ul. Brukowa 2, siedziba I LO
(085) 742-04-69
www.szop.edu.pl e-mail: kancelaria@szop.edu.pl
2-letnia, dzienna i zaoczna, uprawnienia szkoły publicznej
Prowadzi nabór:
• technik informatyk
✓ sieci komputerowe
✓ grafika komputerowa
✓ programowanie
- KURSY OBSŁUGI KOMPUTERA
• technik ochrony fizycznej osób i mienia
• detektyw
- KURSY DO LICENCJI PRACOWNIKA OCHRONY I i II STOPNIA
- KURSY SAMOOBRONY
Atrakcyjny zawód - łatwiej o pracę

CEG CENTRUM EDUKACJI GOSPODARCZEJ
15-863 Białystok
ul. Radzymińska 11 pok. 29
(085) 65-13-494
Przyjdź otrzymasz koszulkę!
EUROPEJSKA SZKOŁA BIZNESU I ADMINISTRACJI
administracja
pracownik socjalny
organizacja reklamy
ekonomia, zarządzanie
rachunkowość i finanse
agroturystyka, agrobiznes
marketing i reklama
Nie idź do wojska, przyjdź do szkoły. Informacje w sekretariacie
Stypendia naukowe, Ubezpieczenie NNW gratis, zaświadczenie WKU, ZUS
z tym kuponem do 31.01.2005 r. bez wpisowego!



jk

Państwowa Komisja Akredytacyjna kontroluje podlaskie szkoły wyższe

# Lepsze noty podlaskich uczelni

**„Zawieszone" studia na ochronie środowiska w hajnowskim wydziale Politechniki Białostockiej oraz na fizjoterapii na Akademii Medycznej w Białymstoku to efekt kontroli Państwowej Komisji Akredytacyjnej na tych uczelniach. Natomiast pedagogika w Niepaństwowej Wyższej Szkole Pedagogicznej w Białymstoku otrzymała po kolejnej już kontroli pozytywną opinię i PKA zgodziła się na przywrócenie kształcenia na tym kierunku.**

Państwowa Komisja Akredytacyjna skontrolowała już ponad połowę kierunków kształcenia na podlaskich uczelniach i co czwarty z nich dostał „warunek", co oznacza, że przed kolejną kontrolą musi się poprawić.

Kontrolerzy zarzucają uczelniom przede wszystkim brak odpowiednio wyposażonych pracowni i laboratoriów, źle ułożone programy studiów i braki w wykształceniu kadry. Kilkunastu szkołom wyższym zabronili prowadzić rekrutację na niektóre kierunki kształcenia – oceniając je negatywnie.

## Studia w zawieszeniu

Kontrolerzy z PKA zawiesili dwa kierunki studiów na podlaskich uczelniach: fizjoterapię na Wydziale Pielęgniarstwa i Ochrony Zdrowia na Akademii Medycznej w Białymstoku oraz ochronę środowiska w Wydziale Zamiejscowym Politechniki Białostockiej w Hajnówce. Negatywnie oceniono również studia zawodowe i magisterskie na rolnictwie na Wydziale Zarządzania Politechniki Białostockiej.

Dwa kierunki kształcenia na podlaskich uczelniach dostały zaś oceny warunkowe: zarządzanie i marketing w Wyższej Szkole Zarządzania i Przedsiębiorczości w Łomży oraz pedagogika w Wyższej Szkole Suwalsko-Mazurskiej w Suwałkach.

## Pedagogika znowu kształci!

Natomiast prawdziwy powód do radości mają władze Niepaństwowej Wyższej Szkoły Pedagogicznej w Białymstoku. Przypomnijmy bowiem, że po pierwszej kontroli Państwowa Komisja Akredytacyjna wystawiła ocenę negatywną dla kierunku pedagogika na tej uczelni i szkoła musiała zawiesić rekrutację na pierwszy rok studiów. Po kolejnej kontroli jednak PKA wydała decyzję o przywróceniu kształcenia na pedagogicznych studiach zawodowych w Niepaństwowej Szkole Pedagogicznej w Białymstoku.

## Co oceniają kontrolerzy?

Kontrolerzy z Państwowej Komisji Akredytacyjnej oceniając dany kierunek studiów biorą pod uwagę m.in. warunki kształcenia w uczelniach i programy nauczania oraz sprawdzają, czy kadra ma odpowiednie wykształcenie do prowadzenia zajęć na danym kierunku. Każdy kierunek oceniany jest w czterostopniowej skali: od oceny negatywnej, przez warunkową, pozytywną do wyróżniającej. Warto zauważyć, że dotychczas jeszcze żadna z podlaskich uczelni nie dostała oceny wyróżniającej.

## Na AMB raczej pozytywnie

Już po pierwszych kontrolach PKA na podlaskich uczelniach, niektóre kierunki kształcenia dostały szereg zastrzeżeń i czas na naprawę popełnianych błędów. Rok temu Państwowa Komisja Akredytacyjna ocenę warunkową wystawiła m.in. stomatologii na Akademii Medycznej w Białymstoku, wytykając jej trzy główne „niedociągnięcia": brak odpowiednio wyposażonej pracowni do ćwiczeń przedklinicznych ze stomatologii, zbyt dużą liczba przedmiotów ogólnych typu fizjologia czy chirurgia w stosunku do stomatologii oraz brak wyodrębnionej grupy samodzielnych pracowników naukowych na kierunku stomatologia. AMB szybko jednak „rozwiązała" problemowe kwestie wskazane przez kontrolerów PKA: wyodrębniła grupę samodzielnych pracowników tworzących tzw. minimum kadrowe stomatologii, zmieniła program kształcenia, zgodnie z którym studenci mają więcej zajęć ze stomatologii i zakończyła montaż pracowni do ćwiczeń przedklinicznych ze stomatologii. Poprawki zostały dokonane, więc po kolejnej kontroli PKA studia magisterskie na kierunku lekarsko-dentystycznym na AMB otrzymały ocenę pozytywną.

Taką samą notę wystawiono też dwóm kolejnym kierunkom kształcenia na tej uczelni. Zarówno studia magisterskie jak i zawodowe na kierunkach zdrowie publiczne i pielęgniarstwo na AMB zostały ocenione pozytywnie.

## Na uniwersytecie wszystko ok

Na Uniwersytecie w Białymstoku Państwowa Komisja Akredytacyjna skontrolowała już osiem kierunków kształcenia i wszystkie zostały ocenione pozytywnie. W tym „dobrze ocenionym" gronie znajdują się: studia magisterskie na socjologii, studia zawodowe na informatyce, studia magisterskie i zawodowe na matematyce, studia magisterskie na administracji, studia magisterskie na filologii polskiej, studia magisterskie na biologii, studia magisterskie na ochronie środowiska i studia magisterskie na chemii.

Na Politechnice Białostockiej na ocenę pozytywną zapracowały studia zawodowe na informatyce, studia magisterskie i zawodowe na budownictwie, studia magisterskie i zawodowe na ochronie środowiska oraz studia magisterskie na zarządzaniu i marketingu.

## Co na niepublicznych?

Wśród uczelni niepaństwowych pozytywnymi notami PKA mogą się pochwalić: Wyższa Szkoła Finansów i Zarządzania w Białymstoku (zarządzanie i marketing oraz filologia angielska), Wyższa Szkoła Administracji Publicznej w Białymstoku (administracja) i Wyższa Szkoła Agrobiznesu w Łomży (informatyka i rolnictwo).

(dona)


# SZKOŁY JĘZYKOWE

| Nazwa szkoły | Adres szkoły, Numery telefonów, Fax | Nauczane języki i poziomy nauczania | Cena | Liczba osób w grupie | Liczba godzin w tygodniu | Rabaty i promocje | Dodatkowe uwagi |
|---|---|---|---|---|---|---|---|
| Centrum Edukacji Wyższej Szkoły Ekonomicznej w Białymstoku | Ul. Choroszczańska 31<br>Tel./fax (85) 652 09 25<br>www.wse.edu.pl<br>e-mail:ce@wse.edu.pl | Języki: • angielski • niemiecki • rosyjski<br>- TELC (różne poziomy) kończące się egzaminem<br>TELC | 560 zł – kurs 60-godzinny | Do 12 | 4 godz/tyg. | Zniżki:<br>10 % studenci WSE<br>10% przy wpłacie całości<br>5%zniżka rodzinna | - Certyfikaty:,TELC (poziom B1, B2)-są honorowane przez Urząd Służby Cywilnej jako udokumentowane kwalifikacje językowe wymagane od pracowników polskiej służby cywilnej<br>WSE jest ośrodkiem egzaminacyjnym TELC<br>D18005gwbh |

TOWARZYSTWO WIEDZY POWSZECHNEJ OŚRODEK EGZAMINACYJNY TELC

Białystok, ul. Warszawska 2
tel. (085) 74-35-106, 74-35-705
(w dni powszednie 8.00-16.00, sob. 8.00-13.30, niedz. 8.00-11.30)
www.twp.bialystok.pl
e-mail: nauka@twp.bialystok.pl

| Nauczane języki i poziomy nauczania | Cena | Liczba osób w grupie | Liczba godzin w semestrze | Liczba godzin w tygodniu | Rabaty i ceny promocyjne | Dodatkowe uwagi |
|---|---|---|---|---|---|---|
| • j. angielski<br>• j. niemiecki<br>• j. francuski<br>• j. włoski<br>• j. rosyjski<br>- wszystkie poziomy zaawansowania<br>- kursy przygotowujące do matury oraz egzaminów FCE, CAE, TELC, ZD, ZMP | 6,65-9,50 zł/godz. | 6-12 | 60 godz. kursy semestralne<br>60 godz. kursy intensywne | 2 x 2 godz.<br>1 x 3 godz.<br>3 x 2 godz. | 10% - przy wniesieniu opłaty za cały kurs przed jego rozpoczęciem<br>5% - za kontynuację nauki<br>5% - za naukę 2 języków jednocześnie<br>5% - dla każdego następnego członka rodziny<br>5% - posiadaczom karty AIG-PROFIT PLUS<br>Zniżki są sumowane.<br>Istnieje możliwość opłaty w ratach. | - 49-letnie doświadczenie w prowadzeniu kursów językowych<br>- profesjonalna kadra lektorów<br>- bezpłatne testy kwalifikacyjne<br>- rabaty przy zakupie podręczników<br>- nauka w centrum miasta<br>- zajęcia poranne, popołudniowe oraz weekendowe<br>- kursy na zamówienie instytucji<br>D18205gwbh |

Rok założenia 1990 PRIMA

OŚRODEK NAUCZANIA JĘZYKÓW OBCYCH

Białystok, ul. Sienkiewicza 55A
DH Trzy Kłosy IV p.
tel. 675 35 40, fax 654 57 56

| Nauczane języki i poziomy nauczania | Cena | Liczba osób w grupie | Liczba godzin w tygodniu | Rabaty i ceny promocyjne | Dodatkowe uwagi |
|---|---|---|---|---|---|
| j. angielski - FCE, TELC, CAE, CPE, TOEFL, kursy przygotow. do egzaminów na SGH, Filologię, Kolegium Językowe, matura | 16,45<br>13,13<br>11,15 | 8<br>10<br>12 | 2-3<br>4<br>6 | • za pierwszy semestr nauki 5% za wpłatę do końca września<br>• za drugi semestr nauki 5% za wpłatę do końca stycznia | - obowiązkowa rozmowa kwalifikacyjna bezpłatna<br>- stypendium na kurs do Wielkiej Brytanii dla słuchaczy uczących się powyżej 6 semestrów<br>D18305gwbh |
| | grupa maturalna | | | | |
| | 12 | | 4 | | |
| | kursy wyrównawcze dla gimnazjalistów | | | | |
| | 13,13 | 10 | 4 | | |

ABC LANGUAGE CENTRE
dyr. mgr filologii angielskiej
DOROTA MALEWSKA
Białystok, ul. Akademicka 26A
tel. (085) 744 70 75
tel./fax (085) 744 70 35
sekretariat czynny od 24.01 w godz. 14-17+
www.abc-lc.bialystok.pl dorotamalewska@yahoo.co.uk

| Nauczane języki | Poziomy nauczania | Cena | Specjalna oferta: | Liczba osób w grupie | Liczba godzin tygodniowo | Dodatkowe uwagi |
|---|---|---|---|---|---|---|
| język angielski<br>12 lat doświadczenia<br>uczą wyłącznie mgr. filologii angielskiej | egzaminy FCE, CAE, CPE<br>filologia angielska, SGH<br>Matura crash courses<br>poziomy niższe<br>- Chase the Monkey - kurs dla dzieci 5-6 lat<br>- Active Step Taking - kurs dla dzieci 7-9 lat<br>- Emergency - kurs dla lekarzy i pielęgniarek<br>- Communication Power - konwersacje dla nauczycieli języka angielskiego<br>- 60 lat + dla aktywnych na emeryturze | 11,10-13,00 PLN/godz. | - zniżka dla stałych uczniów<br>- zniżka dla wszystkich przy 3,4,6 godz./tygodniowo - przedpołudniowe<br>- 2-tygodniowy, czerwcowy kurs gratis/filologia angielska, SGH - 10 najlepszych uczniów<br>- nagrody dla laureatów corocznej ABC Olimpiady Języka Angielskiego | 6-10 | 2, 3, 4, 6 | Profile:<br>1. ogólny<br>2. konwersacyjny<br>3. gramatyczny<br>4. testy kwalifikacyjne 15 zł<br>FCE, CAE, CPE Test Solving Course - intensywny miesięczny kurs (przed egzam.)<br>D18605gwbhb |

BRITISH SCHOOL
szkoła językowa
www.britishschool.pl

Białystok, ul. Lipowa 4; tel. 732-64-74, 732-67-90
Augustów, ul. Żabia 3; tel. 644-59-00
Bielsk Podlaski, ul. Mickiewicza 58; tel. 730-31-01
Suwałki, ul. Utrata 2c („Alfa") tel. 566-48-12

| Nauczane języki i poziomy nauczania | Cena | Liczba osób w grupie | Liczba godzin w tygodniu | Rabaty i ceny promocyjne | Dodatkowe uwagi |
|---|---|---|---|---|---|
| angielski, niemiecki, francuski, rosyjski, hiszpański, włoski<br>wszystkie poziomy nauczania | od 6,5 do 10 zł/godz. | 8-12 | 4 | KOMPLET PODRĘCZNIKÓW GRATIS!!!<br>rabat za płatność za semestr z góry; za kontynuację, członkom rodziny, studentom, za grupę poranną, za drugi język<br>możliwość opłaty w 3 nieoprocentowanych ratach | • maximum mówienia;<br>• doświadczeni lektorzy;<br>• bezpłatny test kwalifikacyjny;<br>• proces nauczania ukierunkowany na konwersację;<br>• indywidualnie opracowana metodyka Oxford;<br>• urozmaicone materiały uzupełniające;<br>• najwyższe wyniki w Polsce w badaniach egzaminów FCE, CAE, oraz egzaminów maturalnych;<br>• badanie wyników nauczania i certyfikat ukończenia kursu;<br>• kursy na zlecenie firm i instytucji<br>D18705gwbh |




luc

Wyższa Szkoła Menadżerska uruchamia kolejne kierunki kształcenia

# Ekonomiści ze szkoły menadżerskiej

**Około 180 osób będzie mogło rozpocząć 1 marca kształcenie na ekonomii – nowym kierunku studiów proponowanym przez Wyższą Szkołę Menadżerską w Białymstoku. W październiku br. placówka ta planuje uruchomić trzeci kierunek kształcenia – inżynierię dentystyczną.**

Wyższa Szkoła Menadżerska została zarejestrowana w ministerstwie edukacji w październiku 2003 r., w lutym 2004 r. przeprowadziła pierwszą rekrutację, a od października 2004 r. kształci na kierunku turystyka i rekreacja.

## Studenci bez specjalizacji

Aktualnie zaś Wyższa Szkoła Menadżerska w Białymstoku prowadzi nabór na drugi kierunek studiów – ekonomię. Placówka ta otrzymała już zgodę ministerstwa edukacji na uruchomienie studiów ekonomicznych na poziomie licencjackim, więc 1 marca około 180 osób rozpocznie na nich kształcenie (po 90 osób na studiach dziennych i zoacznych).

– Na kierunku ekonomia nie będziemy kształcić w żadnych specjalnościach tylko po prostu w zawodzie ekonomisty – mówi Michał Lisowski, rektor Wyższej Szkoły Menadżerskiej w Białymstoku. – Nie chcemy poprzez wprowadzanie specjalizacji zawężać młodym ludziom horyzontów. Rynek pracy bowiem ciągle się zmienia, więc chcemy raczej otwierać drogę naszym studentom do pracy w różnorodnych specjalnościach, a nie ją zamykać przez specjalizowanie się w jednym sektorze ekonomii.

Jak podkreśla rektor Lisowski, zapotrzebowanie na studia ekonomiczne w regionie północno-wschodnim jest ogromne, więc Wyższa Szkoła Menadżerska zaproponuje kandydatom tzw. ekonomię menadżerską. W programie studiów, poza typowymi przedmiotami ekonomicznymi, znajdą się dwa języki obce – angielski i rosyjski – w wymiarze po 180 godzin rocznie każdy.

– Szczególnie duży nacisk będziemy kłaść na język rosyjski, ponieważ żyjemy w takim regionie, w którym znaczna część gospodarki opiera się o współpracę z sąsiednimi krajami – wyjaśnia Lisowski.

W programie studiów ekonomicznych znajdzie się również tematyka poruszająca zagadnienia międzynarodowych stosunków gospodarczych, finansów publicznych, kredytów i ubezpieczeń w handlu zagranicznym oraz rynku pracy w Unii Europejskiej i kultury ekonomicznej.

Za semestr studiów dziennych na ekonomii trzeba będzie zapłacić 1.500 zł, a za semestr studiów zaocznych – 1.400 zł. Kształcenia potrwa 3 lata i zakończy się uzyskaniem dyplomu licencjata.

## Chcą pobić rekord świata

Tytuł licencjata otrzymają również absolwenci drugiego kierunku kształcenia w Wyższej Szkole Menadżerskiej w Białymstoku – turystyki i rekreacji, tyle że po 3,5 roku. Aktualnie na pierwszym roku na tym kierunku kształci się 213 osób. Uczą się oni trzech języków obcych, prawa międzynarodowego, ekonomii i informatyki oraz zarządzania i marketingu.

– Uczą się, jak zagospodarować ludziom czas wolny, czyli jak zająć ludziom weekendy tak, żeby wszyscy ich przyszli klienci byli w poniedziałek zadowoleni i wypoczęci – dodaje rektor Lisowski. – Studentów przygotowujemy nie tylko do prowadzenia biur podróży! Stawiamy na coś więcej niż na turystykę zagraniczną. Chcemy koncentrować się również na ekoturystyce i agroturystyce.

Już 20 marca studenci kierunku turystyka i rekreacja w Wyższej Szkole Menadżerskiej w Białymstoku będą bić rekord świata w... smażeniu placków ziemniaczanych.

– W ten sposób chcą znaleźć się w Księdze Guinnessa i przez to zwrócić uwagę na nasz region – wyjaśnia Michał Lisowski. – W końcu skoro mają być menadżerami turystyki regionalnej to ich zadaniem jest przyciągnięcie na Podlasie jak największej ilości turystów! A pretekstem mogą być choćby i placki ziemniaczane.

(dona)

archiwum

*Studenci Wyższej Szkoły Menadżerskiej od lutego będą kształcić się na dwóch kierunkach*

Znane są wyniki próbnych egzaminów dojrzałości

# Za sto dni matura

**Na egzaminie dojrzałości z języka polskiego maturzyści mogą mieć kłopoty z tworzeniem własnego tekstu, a na egzaminie z matematyki – z zastosowaniem definicji i twierdzeń do rozwiązywania problemów. Takie są wnioski egzaminatorów, którzy sprawdzali prace uczniów po listopadowych maturach próbnych.**

– Mamy wyniki matur próbnych uzyskane po sprawdzeniu prac 633 uczniów z ponad 20 losowo wybranych szkół – tłumaczy Jolanta Gołaszewska, wicedyrektor Okręgowej Komisji Egzaminacyjnej w Łomży. – Z analizy tych prac wynika, że uczniowie niewystarczająco opanowali treści z zakresu podstawy programowej, jednak należy wziąć poprawkę na to, że próbne egzaminy odbyły się w listopadzie i maturzyści mieli prawo niektórych rzeczy jeszcze nie umieć.

Po próbnej maturze z języka polskiego okazało się, że uczniowie nieźle radzą sobie z rozumieniem czytanego tekstu, a znacznie gorzej z tworzeniem tekstów własnych. Problem sprawia im budowanie zdań wielokrotnie złożonych i zachowanie właściwego szyku wyrazów. Mają też kłopot z formułowaniem wniosków i argumentów oraz przywoływaniem kontekstów.

Na próbnym egzaminie z matematyki maturzyści potrafili zastosować algorytm do rozwiązywania prostych problemów matematycznych, umieli czytać tabele, wykresy i rysunki, ale mieli problemy ze stosowaniem twierdzeń i definicji do rozwiązywania zadań oraz z formułowaniem wniosków i argumentów.

(dona)


TNOiK Towarzystwo Naukowe Organizacji i Kierownictwa Oddział w Białymstoku

STUDIA PODYPLOMOWE
ZARZĄDZANIE BEZPIECZEŃSTWEM PRACY
✓ czas trwania - 2 semestry
✓ profesjonalna kadra
✓ zajęcia 2 razy w miesiącu
✓ rozpoczęcie zajęć - luty 2005

POLICEALNE STUDIUM ZARZĄDZANIA dla DOROSŁYCH ZAOCZNE
Kierunek: TECHNIK BHP
✓ możliwość zdobycia niezbędnych uprawnień
✓ profesjonalna kadra
✓ rozpoczęcie zajęć - luty 2005

KURS PEDAGOGICZNY
dla nauczycieli teoretycznych przedmiotów zawodowych oraz przedmiotów ogólnokształcących

Informacje i zapisy: Sekretariat TNOiK
Białystok, ul. Jagienki 4, tel. 675 02 71 e-mail: tnoik_bialystok@interia.pl

D17905gwbh

WYŻSZA SZKOŁA MENEDŻERSKA
Białystok, ul. Sobieskiego 3, tel. (085) 732 89 44, www.wsm.pl
EKONOMIA, TURYSTYKA i REKREACJA
Nabór na studia: dzienne i zaoczne od 15.02.05 do 1.03.05

Wydział Ekonomiczny Uniwersytetu w Białymstoku
prowadzi rekrutację kandydatów na:
kierunek: EKONOMIA
studia 2 letnie uzupełniające zaoczne
limit miejsc: 90
Termin składania dokumentów: do 21-02-2005
Białystok ul.Warszawska 63, pok.107, tel.(85)745-77-07
http://weko.uwb.edu.pl
PODYPLOMOWE STUDIA FINANSÓW I RACHUNKOWOŚCI PRZEDSIĘBIORSTW
Ukończenie studiów jest podstawą ubiegania się o wydanie świadectwa potwierdzającego kwalifikacje niezbędne do usługowego prowadzenia ksiąg rachunkowych
(Rozp.MF z dnia 18 lipca 2002 (DzU nr 120 z 29 lipca 2002r., poz.1022)
Termin składania dokumentów: do 10-02-2005
Szczegółowe informacje: Białystok ul.Warszawska 63, pok.208, tel.(85)745-77-02
http://weko.uwb.edu.pl
Wydział Ekonomiczny posiada uprawnienia do nadawania stopnia doktora i doktora habilitowanego nauk ekonomicznych
N14005gwbh

dozwolone od lat 18-stu
Atrakcyjne kierunki kształcenia!
CKPiU www.CKPiU.pl
Szkoła dla dorosłych
Uczymy w systemie zaocznym oraz eksternistycznym
Zapisy prowadzone są w kancelarii szkoły, do dnia 28 stycznia 2005 r.
Ełk, ul. 11-go Listopada 24
tel. (087) 621 78 78
Nauka bezpłatna!
D40805geb2

Niepaństwowa Wyższa Szkoła Pedagogiczna w Białymstoku
Uczelnia wpisana do rejestru NIEN, poz. 83/96
zaprasza na
Studia podyplomowe dla nauczycieli
od II semestru 2005r.
✓ Podyplomowe studia nauczania blokowego "Blok sztuka" (3 semestry)
✓ Podyplomowe studia nauczania blokowego "Blok przyroda" (3 semestry)
✓ Praca socjalno-wychowawcza w rodzinie i środowisku (2 semestry)
Kurs specjalistyczny 270 godz.
✓ Praca socjalno-wychowawcza w rodzinie i środowisku
Informacje: Białystok
Al. Jana Pawła II 91
tel. 74-20-199
74-20-166
www.nwsp.bialystok.com.pt
Zapraszamy
Rektorat czynny: poniedziałek-sobota godz. 8.30-15.00
23705gwbh

# BIAŁYSTOK

## TELEFONY ALARM.

**TELEFONY DYŻURNE**
Pogotowie Ratunkowe – 9790, 999, 65-26-714; Policja – 997; Straż Pożarna – 998; Pogotowie Gazowe – 992; Pogotowie Ciepłownicze – 993; Pogotowie Energetyczne – 991; Pogotowie Wodno-Kanalizacyjne – 994; Pogotowie Weterynaryjne – 9283; Pogotowie Opiekuńcze – 741-68-46; Pomoc drogowa – 96-37; Informacja Medyczna – 9439; Łączenie międzynarodowe – 9051; Łączenie międzymiastowe – 9050; Biuro Numerów – 118913; Straż Miejska – dyżury – 742-93-58, 742-93-59; Biuro Napraw Telefonów – 9393; Informacja o usługach – 9434; Informacja miejska – 9491; Telefoniczna Agencja Informacyjna – 664-21-63, 94-77; Bank danych TPSA – 9493.

**TELEFONY ZAUFANIA**
**Białystok** – 66-41-770, czynny codziennie w godz. 18–4 (poniedziałki – zwłaszcza problemy alkoholowe). Telefon zaufania dla kobiet w ciąży i rodzin – 73-22-222; Ochotniczy Białostocki Klub „Amazonki" Stowarzyszenia do Walki z Rakiem, 73-22-222, poniedziałki, środy, w godz. 15-18. Telefon zaufania dla dzieci – 74-25-640, czynny wtorki, piątki w godz. 14–17; Punkt Informacyjny, dotyczący przemocy domowej czynny czwartki i piątki w godz. 17–19 w Klubie Abstynenta „Krokus", ul. Warszawska 2, tel. 743-58-43, Telefon zaufania Ośrodka Interwencji Kryzysowej – głównie dla ofiar przemocy domowej – 744-50-28 – czynny całą dobę, Telefon zaufania „Anonimowi Alkoholicy" (085) 664-17-70, czynny wtorki, czwartki, niedziele w godz. 17–21.

## SŁUŻBA ZDROWIA

**Informacja Pogotowia** – 74-22-222; **Ambulatorium Pogotowia,** ul. Poleska 89; Pediatryczne – czynne w dni robocze w godz. 19-7, w wolne soboty w godz. 15-7, w niedziele i święta w godz. 7-7.
– Internistyczne – czynne codziennie przez całą dobę.
**Gabinety zabiegowe:**
– Internistyczny dla dorosłych – czynny codziennie przez całą dobę.
– Gabinet dla dzieci – czynny w dni robocze w godz. 19-7, w wolne soboty w godz. 15-7, w niedziele i święta 7-7.
– Ambulatorium Chirurgiczne dla dorosłych, ul. Białówny 11, tel. 746-00-10.
– Ambulatorium Chirurgii Dziecięcej, ul. Wołodyjowskiego 3 a, tel. 742-59-60.
**„Hospicjum" Dom Opatrzności Bożej**, ul. Świętojańska 1c, tel. 74-15-607 – czynny przez całą dobę.
**„Hospicjum Domowe"**, ul. Piotrkowska 2, tel. 74-21-000, godz. 15-17.00 (w dni robocze).

**DYŻURY NOCNE APTEK**
(całodobowe)
ul. Suraska 2, tel. 742-04-53, ul. Mickiewicza 27, tel. 73-23-024

**SZPITALE**
**DYŻURY CODZIENNE**
**Woj. Szpital Zespolony im. J. Śniadeckiego**, ul. M. Skłodowskiej-Curie 26, tel. centr. 74-88-100 – dyżuruje rehabilitacja oraz oddziały dziecięce: chirurgia, reanimacja, laryngologia.
**Woj. Szpital Specjalistyczny im. K. Dłuskiego**, ul. Żurawia 14, tel. 7409-500 dyżurują oddziały dla dorosłych: neuroinfekcji i chorób pasożytniczych (tel. 7409-518), dermatologiczno-wenerologiczny (tel. 74-09-565 lub 74-09-575), obserwacyjno-zakaźny (tel. 7409-478), chorób wątroby (tel. 7409-488), stacja dializ (tel. 7409-471); dla dzieci – choroby płuc i gruźlicy dla dzieci (tel. 7409-507).
**Klinika Perinatologii i Położnictwa SPSKAM**, ul. M. Skłodowskiej-Curie 24, tel. 742-11-48 – dyżuruje położnictwo.
**Białostocki Ośrodek Onkologiczny**, ul. Ogrodowa 12, tel. cent. 66-46-711.

**OSTRE DYŻURY**
**POŁOŻNICTWO I GINEKOLOGIA** – SP ZOZ Wojewódzki Szpital Zespolony – tel. 74-88-700.
**CHIRURGIA I ORTOPEDIA, CHOROBY WEWNĘTRZNE, LARYNGOLOGIA, OKULISTYKA, REANIMACJA, KARDIOLOGIA, KARDIOLOGIA INWAZYJNA, NEUROLOGIA** – SP Szpital Kliniczny, tel. 746-80-00.
**GRUŹLICA DOROSŁYCH, ZAKAŹNY DOROSŁYCH, NEFROLOGIA, DERMATOLOGIA, GRUŹLICA DZIECIĘCA** – Wojewódzki Szpital Specjalistyczny im. K. Dłuskiego, ul. Żurawia 14, tel. centr. 7409-500.
**DZIECIĘCE: WEWNĘTRZNY, NEUROLOGIA, OTOLARYNGOLOGIA, REANIMACJA, OKULISTYKA, CHIRURGIA, ORTOPEDIA, OBSERWACYJNO-ZAKAŹNY, (tel. 7450-677, 7450-678), ONKOLOGIA (tel. 7450-842)** – Samodzielny Dziecięcy Szpital Kliniczny, ul. Waszyngtona 17, Izba Przyjęć, tel. 745-07-47.
**SOR** ZOZ MSWiA – tel. 675-15-44.

## TEATRY

**Teatr Dramatyczny im. Al. Węgierki w Białymstoku** – wtorek – brak spektakli.
**Białostocki Teatr Lalek** – „Brzdące, czyli teatr Anioła Stróża", środa, godz. 10.00.

## KINA

**„POKÓJ"** (tel. 742-38-82) – „RH(+)", środa, godz. 13.00, 14.45, 16.15, 18.45, 20.00; „Iniemamocni", środa, 11.00, 14.00; „Ocean's 12: Dogrywka", środa, godz. 12.00, 16.30, 18.00, 20.30.
**„TON"** (tel. 743-53-82) – „Ekspres polarny", środa, godz. 10.00; „Aleksander", środa, godz. 12.00; „Upiór w operze", środa, godz. 15.00, 17.30.
**„SYRENA"** (tel. 744-58-96) – „Rogate Ranczo", środa, godz. 11.45, bilet w cenie: 8 zł; „Pamiętnik Księżniczki 2", środa, godz. 13.00, bilet w cenie: 12 zł; „Aleksander", środa, godz. 15.00, bilety w cenie: 12 i 14 zł; „W stronę morza", środa, godz. 18.00, 20.15, bilety w cenie: 12 i 14 zł.
**„FORUM"** (tel. 742-23-70) – Szanowni Państwo. Kino Forum w Białymstoku od dnia 14 stycznia jest nieczynne. Spowodowane jest to remontem sali kina. Pierwsza premiera po przerwie odbędzie się 11 lutego 2005 roku – będzie to film „Bliżej" w reż. M. Nichols. Serdecznie zapraszamy po przerwie.
**O muzeach i galeriach informujemy w piątkowym wydaniu gazety – „Magazynie Tydzień".**

## RADIO

**RADIO AKADERA**
(87,7 MHz) tel./fax: 74 55 555
Ogłoszenia: 15 i 55 minut po pełnej godzinie (tel. 745-44-44)
6.05–10.00 „PORANEK Z RADIEM AKADERA" – prezentuje Wojciech Kujałowicz; 6.15, 7.45 Przegląd prasy lokalnej; 6.30, 7.30, 8.30 Informacje lokalne; 6.50 Halo granica, Noc na służbie; 9.05 Horoskop, Power Play; 9.30 Propozycje kulturalne na dziś; 9.45 Porady prawnika; 10.05–16.00 „Z AKADERĄ na co dzień" – prezentuje Robert Baran; 10.45 Gospodarka; 12.00 Hejnał Białegostoku, Serwis informacyjny; 12.45 Tajniki Techniki – program popularnonaukowy; 13.05 Power Play, Horoskop; 14.20 Radiowa jazda z Auto Światem; 15.20 Auto Rodeo; 16.00 Serwis informacyjny; 16.05–22.00 „Popołudnie i wieczór z Akaderą" – prezentuje Ula Sienkiewicz; 16.00 Informacje lokalne; 17.05 Horoskop, Power Play; 17.20 Drogowskazy – aud. moto.; 18.00 Serwis informacyjny; 19.30 Lista Przebojów Radia Akadera (skrót i głosowanie); 20.05 Power Play; 20.10-21.50 Szafa Gra – piosenki wybierane przez słuchaczy; 22.00 Serwis informacyjny; 22.05-6.00 Nocny Odlot – muzyka non stop

**RADIO JARD**
(89,23 MHz)
6.00-8.30 „ZEGARYNKA" 6.05, 7.05 Gimnastyka poranna; 6.10, 7.10 Piosenka na dobry humor; 6.20, 7.20 Przegląd prasy 6.00-8.30 „PORANEK Z RADIEM JARD" 8.40 Horoskop, 9.20 Ciekawy świat; 9.40 Kalendarium; 10.10 Przepis na dziś; 10.25 Konkurs 11.00-12.00 „PRZEBOJE, KTÓRE KOCHACIE" 11.05 Jak i gdzie przyjemnie spędzić czas; 11.20 Wyniki gier liczbowych; 11.25 Szef Radia Jard poleca 12.00-14.00 POZDROWIENIA ULTRAKRÓTKIE TEL. 652-44-33" 14.00-18.00 „POPOŁUDNIE Z RADIEM JARD" 14.10 Dla nas o nas; 15.30 Zrób sobie przerwę; 16.10 Coś z techniki; 16.30 Konkurs, 17.30 Szef Radia Jard poleca; 17.40 Horoskop 18.00-19.00 „WIECZÓR Z RADIEM JARD" 18.10 Jak i gdzie przyjemnie spędzić czas; 18.20 Czy wiecie, że; 19.00-20.00 „PRZEBOJE, KTÓRE KOCHACIE"; 20.00-22.00 POZDROWIENIA ULTRAKRÓTKIE TEL. 652-44-33; 22.00-6.00 „MUZYKA NAJPIĘKNIEJSZYCH WSPOMNIEŃ – NOCNE GRANIE W RADIU JARD"; 22.30 Szef Radia Jard poleca

# BIAŁOSTOCCZYZNA

## URZĘDY

**BIELSK PODLASKI** Starostwo Powiatowe, ul. Mickiewicza 46, tel. 731-99-16, www.powiatbielski.cp.pl, starosta.bbi@powiatypolskie.pl; Urząd Miasta, ul. Kopernika 1, tel. 730-05-50, um@bielsk-podlaski.pl, www.um.bielsk-podlaski.cp.pl; Urząd Gminy, ul. Mickiewicza 46, tel. 730-68-51, gmina@bielskpodlaski.pl; Powiatowy Rzecznik Praw Konsumenta, tel. 730-81-10 w. 42.
**CZARNA BIAŁOSTOCKA** Urząd Miejski w Czarnej Białostockiej, ul. Traugutta 2, tel. 713-13-40, fax 713 13 49.
**HAJNÓWKA** Starostwo Powiatowe, ul. Zina 1, tel. 682-27-18, fax 682-42-20, starostwo@powiat.hajnowka.pl; Urząd Miasta, ul. Zina 1, tel. 682-21-80, fax 682 29 94, Urząd Gminy, ul. Zina 1, tel./fax 682-25-00; Powiatowy Rzecznik Praw Konsumenta, tel. 682 27 18 w. 112.
**ŁAPY** Urząd Miasta i Gminy, ul. Sikorskiego 24, tel. 715-26-47.
**MOŃKI** Starostwo Powiatowe, ul. Słowackiego 5a, tel. 716-29-23; Urząd Miasta i Gminy, ul. Słowackiego 5a, tel. 716-25-87, www.monki.um.pl; Powiatowy Rzecznik Praw Konsumenta, tel. 716 61 00.
**SIEMIATYCZE** Starostwo Powiatowe, ul. Legionów Piłsudskiego 3, tel. 655-25-25, powiat@siemiatycze.pl, www.siemiatycze.pl; Urząd Miasta, ul. Pałacowa 2, tel. 655-27-09, siemiatycze@podlaskie.com, www.siemiatycze.podlaskie.com; Urząd Gminy, ul. Kościuszki 35, tel. 655-28-60, ugsiemiatycze@pro.onet.pl; Powiatowy Rzecznik Praw Konsumenta, tel. 655-27-11 w. 330.
**SOKÓŁKA** Starostwo Powiatowe, ul. Piłsudskiego 8, tel. 711-08-11, fax 711-20-08, www.sokolka-powiat.pl; Urząd Miasta, plac Kościuszki 1, tel. 711-09-00, fax 711-09-11, www.sokolka.pl; Powiatowy Rzecznik Praw Konsumenta, ul. Piłsudskiego 8, tel. 711-08-76.
**SUPRAŚL** Urząd Miasta i Gminy, ul. Piłsudskiego 58, tel. 718-31-65, 718-32-11; Nadleśnictwo Supraśl, Podsupraśl 8, tel. 718-31-35.
**WASILKÓW** Urząd Miasta i Gminy, ul. Białostocka 7, tel. 718-52-53, 718-54-00, 718-52-33.

## SŁUŻBA ZDROWIA

**BIELSK PODLASKI** Szpital, ul. Kleszczelowska 1, tel. 730-95-21 do 27, oddziały: dziecięcy, ginekologiczno-położniczy, wewnętrzny, zakaźny, chirurgiczny, ortopedyczny, zakład opiekuńczo-leczniczy.
**CZARNA BIAŁOSTOCKA** Przychodnia Rejonowa, ul. Torowa 1, tel. 710-19-99, 710-39-03.
**HAJNÓWKA** SPZOZ, ul. Lipowa 190, fax 684-26-79, Centralna Izba Przyjęć, tel. 682-92-47, www.spzoz.hajnowka.pl; dyrektor@medhajn.spzoz.hajnowka.pl
**ŁAPY** Szpital, Korczaka 23, tel. 715-28-36, 715-28-31; SPZOZ, Korczaka 2, 715-28-32, 715-28-33.
**MOŃKI** Pogotowie, tel. 716-23-67; SP ZOZ centrala: 716-24-07, 716-25-52, 716-25-92, 716-26-50; oddz. chirurgiczny, tel. 716-24-44, oddz. dziecięcy, tel. 716-23-82, oddz. wewnętrzny, tel. 716-26-81, oddz. położniczy, tel. 716-25-10, rehabilitacja lecznicza, tel. 716-26-08, poradnia dziecięca, tel. 716-58-37.
**SOKÓŁKA** SPZOZ, ul. Sikorskiego 40, tel. 722-04-63; Niepubliczny ZOZ Przychodnia nr 1 „Medyk", ul. Piłsudskiego 9a, tel. 711-26-69; Niepubliczny Pielęgniarski ZOZ „Panaceum", ul. Piłsudskiego 9a, tel. 711-26-69; Niepubliczny Zakład Medycyny Szkolnej „SZKOL-MED", ul. Mickiewicza 2a, tel. 711-25-74; Niepubliczny ZOZ Przychodnia Stomatologiczno-Lekarska E&B Falkowscy, ul. Piłsudskiego 9a, tel. 711 90 66; Niepubliczny ZOZ „VITA" SC, ul. Sikorskiego 40, tel. 722-05-07; Niepubliczny ZOZ „PRO-MED", ul. Sikorskiego 40, tel. 722-04-72.
**SIEMIATYCZE** SPZOZ, ul. Szpitalna 8, tel. 655-22-00, oddziały: dziecięcy, chirurgiczny, wewnętrzny, położniczo-ginekologiczny, noworodkowy, zakład pielęgnacyjno-opiekuńczy.
**SUPRAŚL** Przychodnia Rejonowa, ul. Dolna 2, tel. 718-35-23.
**WASILKÓW** Przychodnia Rejonowa, ul. Kryńska 32, tel. 716-53-33.

## TELEFONY ALARM.

**HAJNÓWKA** Policyjny telefon zaufania, tel. 682-50-55, www.hajnowka.kpp.gov.pl, kpphajnowka@haj-nowka.kpp.gov.pl
**MOŃKI** Policja 997, tel. 716-22-81.
**SOKÓŁKA** Komenda Powiatowa Policji, tel. 711-02-12; Komenda Powiatowa Państwowej Straży Pożarnej, tel. 711-22-54.

## OŚRODKI KULTURY

**CZARNA BIAŁOSTOCKA** Dom Kultury, ul. Kościelna 8, tel. 710-16-67, 710-23-82.
**MOŃKI** Moniecki Ośrodek Kultury, ul. Białostocka 25, tel./fax 716-24-64.
**SUPRAŚL** Punkt Muzealny Muzeum w Białymstoku, ul. Piłsudskiego 64, tel. 718-35-06.
**WASILKÓW** Ośrodek Kultury, ul. Dworna 29, tel. 718-53-33.

## KINA

**Bielsk Podlaski „Znicz"** – brak seansów.
**Białowieża „Żubr"** – brak seansów.
**Dąbrowa Białostocka „Lotos"** – brak seansów.
**Drohiczyn „Daniel"** – brak seansów.
**Hajnówka** – brak seansów.
**Łapy, Dom Kultury** – „Monster" (USA, l. 15), środa.
**Łosice, Dom Kultury** – brak seansów.
**Międzyrzec Podlaski „Sława"** – brak seansów.
**Siemiatycze „Kameralne"** – brak seansów.
**Sokółka „Sokół"** – „Wesele" (Polska, l. 15), środa.
**Stawiski „Satum"** – kino nieczynne.
**Suchowola „Kometa"** – brak seansów.
**Supraśl „Jutrzenka"** – kino nieczynne.
**Wysokie Mazowieckie „Wars"** – kino nieczynne.

# SUWALSZCZYZNA

## URZĘDY

**AUGUSTÓW** Starostwo Powiatowe, ul. 3 Maja 29, tel. 644-53-50; Urząd Miejski, ul. 3 Maja 70, tel. 644-64-08; Urząd Gminy, ul. W. Polskiego 51, tel. 643-30-56.
**BAKAŁARZEWO** Urząd Gminy, ul. Rynek 3, tel. 569-43-08.
**BARGŁÓW KOŚCIELNY** Urząd Gminy, ul. Augustowska 47, tel. 642-40-91.
**LIPSK NAD BIEBRZĄ** Urząd Miasta i Gminy, ul. Kościelna 3, tel. 642-30-21.
**FILIPÓW** Urząd Gminy, ul. Garbarska 2, tel. 569-60-81.
**GIBY** Urząd Gminy, tel. 516-50-37.
**JELENIEWO** Urząd Gminy, ul. Słoneczna 3, tel. 568-30-22.
**KRASNOPOL** Urząd Gminy, ul. W. Polskiego 4, tel. 516-40-10.
**NOWINKA** Urząd Gminy, tel. 641-95-41.
**PŁASKA** Urząd Gminy, tel. 641-87-77.
**PRZEROŚL** Urząd Gminy, ul. Rynek 2, tel. 569-10-19.
**PUŃSK** Urząd Gminy, ul. Mickiewicza 23, tel. 516-10-48.
**RACZKI** Urząd Gminy, pl. Kościuszki 14, tel. 568-59-25.
**RUTKA-TARTAK** Urząd Gminy, ul. 3 Maja 13, tel. 568-72-57.
**SEJNY** Starostwo Powiatowe, ul. 1 Maja 1, tel. 516-20-66; Urząd Miejski, ul. Piłsudskiego 25, tel. 516-20-73; Urząd Gminy, ul. Świerczewskiego 1, tel. 516-20-45.
**SUWAŁKI** Starostwo Powiatowe, ul. Noniewicza 10, tel. 566-62-20; Urząd Miejski, ul. Mickiewicza 1, tel. 562-80-00; Urząd Gminy, ul. Kościuszki 71, tel. 566-21-36.
**SZTABIN** Urząd Gminy, ul. Augustowska 53, tel. 641-20-36.
**SZYPLISZKI** Urząd Gminy, ul. Suwalska 21, tel. 568-10-84.
**WIŻAJNY** Urząd Gminy, ul. Rynek 1, tel. 568-80-49.
**AUGUSTÓW** Informacja kolejowa 94-36; Informacja autobusowa 643-36-49; Biuro napraw telefonów 924.
**SUWAŁKI** Informacja kolejowa 94-36; Informacja autobusowa 566-27-63; Biuro numerów 567-96-90 albo 913; Informacja międzymiastowa 950; Biuro napraw telefonów 9696 (os. Północ), 914 (centrum).

## TELEFONY ALARM.

**AUGUSTÓW** Policja 643-93-33; Straż Pożarna 998; Pogotowie Ratunkowe 999 lub 643-29-99; Pogotowie Energetyczne 991; Sanepid 643-41-16.
**SEJNY** Policja 516-20-63; Straż Pożarna 998; Pogotowie Ratunkowe 999 albo 516-20-09; Pogotowie Energetyczne 516-20-87; Telefon Zaufania 517-33-33; Sanepid 517-33-50.
**SUWAŁKI** Policja 567-24-03; Straż Pożarna 567-82-09; Pogotowie Ratunkowe 999 albo 567-25-70; Pogotowie Ciepłownicze 566-42-56; Pogotowie Drogowe 566-42-87; Pogotowie Energetyczne 991; Pogotowie Gazowe 992; Pogotowie Opiekuńcze 566-25-9; Państwowa Inspekcja Pracy 566-46-77; Sanepid 566-32-75; Telefon Zaufania 988 albo 566-25-40.

## KINA

**Suwałki „Bałtyk"** – „Ekspres polarny" (USA, b.o.), środa, godz. 16.15; „Zły Mikołaj" (USA, l. 15), środa, godz. 18.00; „Apartament" (USA, l. 15), środa, godz. 19.45.
**Suwałki „Merkury"**, ul. Świerkowa 52, tel. 56-79-477 – kino nieczynne.
**Augustów „Iskra"** – brak seansów.

# MAZURSKIE

## URZĘDY

**EŁK** Urząd Miasta, ul. Piłsudskiego 4, tel. 610-92-51; Urząd Gminy, ul. Armii Krajowej 3, tel. 610-44-37; Starostwo Powiatowe, ul. Piłsudskiego 4, tel. 621-83-00; Powiatowy Rzecznik Praw Konsumentów, tel. 621-83-22.
**GOŁDAP** Urząd Miasta, pl. Zwycięstwa 14, tel. 615-00-68.
**OLECKO** Urząd Miasta i Gminy, pl. Wolności 3, tel. 520-26-03; Starostwo Powiatowe, ul. Kolejowa 32, tel. 520-24-75; Powiatowy Rzecznik Praw Konsumentów, tel. 520-24-75 wew. 7.
**WĘGORZEWO** Urząd Miasta i Gminy, ul. Zamkowa 3, tel. 427-21-21.

## TELEFONY ALARM.

Pogotowie Ratunkowe 999; Policja 997; Straż Pożarna 998; Pogotowie Gazowe 992; Pogotowie Ciepłownicze 993; Pogotowie Energetyczne 991; Pogotowie Wodno-Kanalizacyjne 994; Pogotowie Drogowe 954; Państwowa Inspekcja Pracy w Olsztynie 527-70-55; PIP w Ełku 621-63-81; Powiatowa Stacja Sanitarno-Epidemiologiczna w Ełku 621-25-19; PSSE w Giżycku 428-54-98; PSSE w Olecku 520-30-56; PSSE w Gołdapi 615-06-77.

## TELEFONY INFOR.

Informacja międzymiastowa 912; Biuro napraw telefonów 9696; Informacja PKP 9436; Informacja PKS: w Ełku 610-33-52, w Giżycku 428-50-87, w Gołdapi 615-02-94, w Olecku 520-26-13; w Węgorzewie 427-25-51, Informacja LOT (22) 952.

## TELEFON ZAUFANIA

**EŁK** – 621-64-44; GIŻYCKO – 428-42-73.

## SŁUŻBA ZDROWIA

**EŁK** Mazurskie Centrum Zdrowia, ul. Baranki 24, Izba Przyjęć, tel. 620-95-12; Pogotowie Ratunkowe, ul. Baranki 24, tel. 620-22-22, Ambulatorium Chirurgiczne, ul. Baranki 24, tel. 620-95-12.
Szpital Wojskowy, ul. Kościuszki 28, tel. 621-67-10; Pogotowie Ratunkowe, ul. Toruńska 6a, tel. 610-22-22.
**GIŻYCKO** Szpital Powiatowy, ul. Warszawska 41, tel. 428-52-71; Pogotowie Ratunkowe, ul. Bohaterów Westerplatte 4, tel. 428-55-55.
**GOŁDAP** Szpital Miejski, ul. Słoneczna 7, tel. 615-02-75; Pogotowie Ratunkowe, ul. Słoneczna 9, tel. 615-02-75.
**OLECKO** Szpital Powiatowy, ul. Gołdapska 1, tel. 520-22-95; Pogotowie Ratunkowe, ul. Gołdapska 1, tel. 999.

## KINA

**EŁK „Polonia"**, ul. Słowackiego 10, tel. 610-39-30, „Aleksander" (USA, l. 15), środa, godz. 16.30, 19.30; „Iniemamocni" (USA, b.o.), środa, godz. 14.30.
**Giżycko „Fala"**, pl. Grunwaldzki 2, tel. 428-24-21, – „Upadek" (Niemcy, l. 15), środa, godz. 19.00; „Sky Kapitan i Świat Jutra" (USA, l. 12), środa, godz. 17.00.
**Gołdap „Atut"**, ul. Wolności 5, tel. 615-01-31 – kino nieczynne.
**Mrągowo „Zodiak"** – brak seansów.
**Mikołajki „Wojtek"** – brak seansów.
**Olecko „Mazur"** – brak seansów.
**Orzysz „Arys"** – brak seansów.
**Ryn „Łabędź"**, tel. 421-80-61 – kino nieczynne.
**Węgorzewo „Mewa"**, ul. B. Prusa 1, tel. 427-29-40 – „Garfield" (USA, b.o.), środa.

# ŁOMŻYŃSKIE

## URZĘDY

**GRAJEWO** Urząd Miasta, tel. 272-32-30, www.grajewo.pl; Urząd Gminy, tel. 272-28-63; Starostwo Powiatowe, tel. 273-84-63.
**KOLNO** Urząd Miasta, tel. 278-21-33; Urząd Gminy, 278-25-67; Starostwo Powiatowe, tel. 278-20-92, www.powiatkolno.home.pl;
**ŁOMŻA** Urząd Miasta, tel. 216-30-27, www.lomza.pl; Urząd Gminy, tel. 216-52-63, www.lomza.gmina.edu.pl; Starostwo Powiatowe, Szosa Zambrowska 1/27, tel. 216-30-26, www.powiat.lomzynski.pl; e-mail: starosta.blm@powiatypolskie.pl
**WYSOKIE MAZOWIECKIE** Urząd Miasta, tel. 275-25-92, www.wysokiemazowieckie.pl; Urząd Gminy, tel. 275-26-27; Starostwo Powiatowe, tel. 275-23-39.
**ZAMBRÓW** Urząd Miasta, tel. 271-27-30, www.zambrow.pl; Urząd Gminy, tel. 271-28-88; Starostwo Powiatowe, tel. 271-24-18.

## TELEFONY ALARM.

Pogotowie Ratunkowe – 999; Policja – 997 (z tel. komórkowych – 112), oficerowie dyżurni policji: Grajewo – 272-22-21, Kolno – 278-27-25, Łomża – 316-54-61, Wysokie Mazowieckie – 275-22-11, Zambrów – 271-23-01, Straż Pożarna – 998, Pogotowie Gazowe – 992, Pogotowie Ciepłownicze – 993, Pogotowie Energetyczne – 991, Pogotowie Wodno-Kanalizacyjne – 994, Pogotowie Drogowe – 96-37, Pogotowie Weterynaryjne – 983, Pogotowie Opiekuńcze – 216-64-39, Państwowa Inspekcja Pracy – 216-54-01, Sanepid – 216 76 14; Telefon Zaufania AA – 215 07 77.

## TELEFONY INFOR.

Informacja międzymiastowa – 912, Biuro numerów: TP SA – 913, Era GSM – 0-800-602-900, Plus GSM – 0-800-601-601, IDEA – 0-90-200 123, Biuro Napraw Telefonów – 96-96, Informacja Handlowo-Usługowa – 957, Informacja PKP: Grajewo – 272-35-85, Szepietowo – 275-18-22, Informacja PKS: Grajewo – 272-25-01, Kolno – 278-23-55, Łomża – 218-55-54, Wysokie Mazowieckie – 275-21-44, Zambrów – 271-31-97, Informacja LOT: 216-72-91.

## SŁUŻBA ZDROWIA

Pogotowie Ratunkowe: CIECHANOWIEC, tel. 277-19-99; GRAJEWO, tel. 272-27-00; KOLNO, 278-21-09; ŁOMŻA, centrala – 216-62-15; ZAMBRÓW, tel. 271-28-27.

## APTEKI

**ŁOMŻA**, Apteka Leków Gotowych i Recepturowych, ul. Ks. Anny 2, tel. 219-89-28, czynna pn.-sob. 9-19, niedz. 9-16.

## KINA

**Łomża „Millenium"**, tel. 216-75-19, „Aleksander" (USA, l. 15), środa, godz. 16.45, 19.45; „Ekspres polarny" (USA, b.o.), środa, godz. 15.00.
**Kolno „Wrzos"** – „Fałszywa dwunastka" (USA, b.o.), środa.
**Zambrów „Polonez"**, tel. 271-23-92 – brak seansów.
**Teatr Lalki i Aktora w Łomży**, plac Niepodległości 14, tel. 216-59-55 – teatr nieczynny.

## TAXI

Radio Taxi Bis Łomża, tel. 96-23, 216-97-97; bezpłatne zamawianie taxi 0 800 101030.

# OSTROŁĘCKIE

## URZĘDY

**OSTROŁĘKA** Urząd Miejski, pl. Bema 7, tel. centrala 764-68-11; Starostwo Powiatowe, pl. Bema 5, tel. centrala 764-32-81 do 5, 764-23-41 do 5.
**OSTRÓW MAZOWIECKA** Urząd Miejski, ul. 3 Maja 66, tel. centrala 664-07-50; Starostwo Powiatowe, ul. 3 Maja 68, tel. 745-18-86; Urząd Gminy, ul. Sikorskiego 3, tel. centrala 644-06-92.

## TELEFONY ALARM.

**OSTROŁĘKA** Pogotowie Ratunkowe 999, 764-35-44; Policja 997; Straż Pożarna 998; Pogotowie Gazowe 992; Pogotowie Ciepłownicze 993; Pogotowie Energetyczne 991; Pogotowie Wodno-Kanalizacyjne 994; Powiatowy Rzecznik Praw Konsumentów 764-20-79, Państwowa Inspekcja Pracy 764-24-96; Sanepid 764-35-74.

## TELEFONY INFOR.

Informacja międzymiastowa 912; Biuro numerów 913; Biuro napraw telefonów 914; Informacja o usługach 900; Informacja PKP 760-26-81; Informacja PKS 764-41-88; Informacja LOT 764-22-23.

## TELEFON ZAUFANIA

Młodzieżowy 988; Dla skłóconych małżeństw (0-xxxx-22) 728-64-35; Niebieska Linia dla ofiar przemocy w rodzinie 0-800-12-00-02; Pomarańczowa Linia 0-800-14-00-68.

## SŁUŻBA ZDROWIA

**OSTROŁĘKA** Informacja Pogotowia 764-35-44.

## KINA

**Ostrołęka „Jantar"**, ul. Inwalidów Wojennych 23- „Iniemamocni", środa, godz. 16.00; „Upadek", środa, godz. 20.00.
**Ostrów Mazowiecka „Ostrovia"** – „Supersize Me", środa, godz. 17.00; „Wesele", środa, godz. 19.00.

GAZETA
współczesna
i gospodarka

Ranking kredytów mieszkaniowych przygotowany przez doradców finansowych Expandera

# Potrafią pożyczać

**GE Money Bank najszybciej rozpatruje wnioski o kredyty mieszkaniowe, Millennium pożycza najwięcej, a PKO BP SA jest najlepszy dla osób prowadzących działalność gospodarczą – wynika z ocen doradców Expandera. Zestawienie obejmuje 17 banków, które obsługują ponad 90 proc. rynku kredytów mieszkaniowych w Polsce.**

Piąta już edycja rankingu powstała na podstawie opinii 50 doradców Expandera. W każdej kategorii przyznawali oni najlepszemu, jego zdaniem, bankowi 3 punkty. Drugi bank otrzymywał 2 punkty, a trzeci 1 pkt.

## Szybko działają

W kategorii szybkości rozpatrywania wniosków na pierwszym miejscu uplasował się GE Money Bank, a na drugiej pozycji znalazł się Bank Ochrony Środowiska.

Dla osób prowadzących działalność gospodarczą najlepszy, według doradców Expandera, jest PKO BP. Bank pożycza przedsiębiorcom do 100 proc. wartości nieruchomości i wymaga od nich tylko 6-miesięcznego stażu. Na drugie miejsce awansował Millennium, który wymaga prowadzenia działalności przez rok.

Osoby osiągające dochody z tytułu umowy o dzieło i zlecenia mogą liczyć na najlepsze traktowanie w GE Money Banku i Millennium.

## Można negocjować

Kredyt konsolidacyjny (służy do spłaty drogich kredytów, a jego zabezpieczeniem jest hipoteka na nieruchomości) najlepiej zaciągać w GE Money Banku oraz w Millennium.

Najbardziej skłonne do negocjacji, a więc ustępstw na rzecz klientów, są mBank i MultiBank, które minimalnie pokonały Deutsche Bank PBC. Ten ostatni jest skłonny walczyć o kredytobiorców – szczególnie tych zamożniejszych – obniżając im oprocentowanie kredytu.

Trudne przypadki (np. kredytobiorcy figurujący na „czarnych listach") to tradycyjnie specjalność GE Money Banku. Na drugim miejscu pojawił się Kredyt Bank. W ostatnich miesiącach dał się poznać jako bank otwarty na nietypowe sytuacje. Millennium, który przejął wiele rozwiązań z GE MB, także jest obecny w tej kategorii. Podobnie jak w pozostałych dwóch bankach mogą tam liczyć na kredyt osoby, którym zdarzyły się problemy z terminową spłatą zobowiązań.

## Kredyt bez wkładu

Jeśli nie mamy wkładu własnego, najlepiej szukać kredytu w PKO BP – tak sądzi większość doradców finansowych Expandera. Bank jako pierwszy w Polsce wprowadził ubezpieczenie niskiego wkładu, dzięki czemu można zaciągnąć kredyt na 100 proc. wartości nieruchomości. Koszt tej polisy nie jest wysoki, a bank, jako jedyny, zwraca nadpłaconą składkę w sytuacji, gdy ubezpieczenie przestaje być wymagane. Tuż za nim jest Bank BPH, który wycenia ubezpieczenie niskiego wkładu na tym samym poziomie.

**opr. (d)**

## WZROST CEN

### Czy, wg nas, w ciągu najbliższych kilku miesięcy ceny w Polsce:

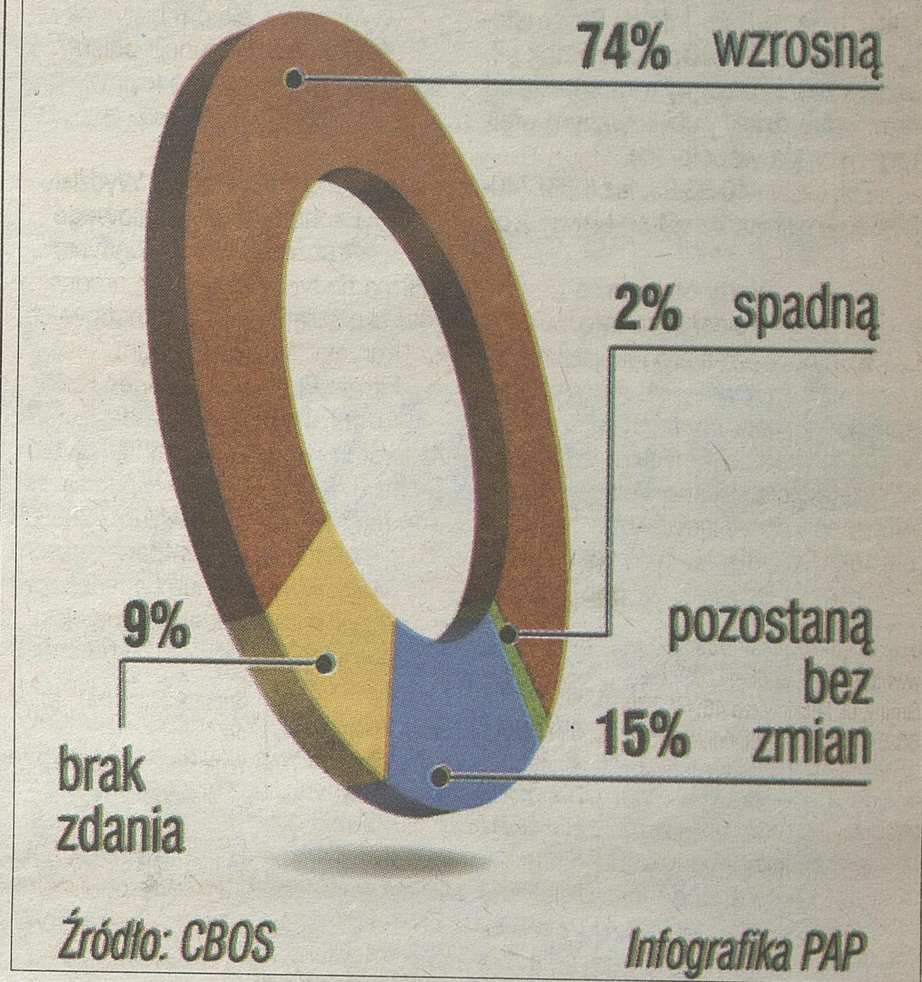


*Mimo poprawy bieżącego postrzegania ruchu cen coraz bardziej pesymistyczne są przewidywania inflacyjne Polaków. W grudniu już prawie trzy czwarte (74%) uważało, że w ciągu najbliższych kilku miesięcy ceny w Polsce wzrosną.*

Już w szkole średniej płacą VAT i rozliczają się z ZUS-em

# Młodzi przedsiębiorcy

Promo 11, Zonk, czy 15 Ton i On to niektóre z firm, które powstały w XI LO w Białymstoku w ramach programu Młodzieżowe Miniprzedsiębiorstwa. Celem ich działania jest nauka przez działanie, to jest prowadzenie działalności gospodarczej.

Młodzież organizuje i prowadzi własne przedsiębiorstwo wzorowane na zasadach zbliżonych do praktyki życia gospodarczego. Po zgromadzeniu kapitału koniecznego do uruchomienia działalności uczniowie dokonują wyboru produktu, podejmują działania marketingowe oraz opracowują biznesplan swojego przedsięwzięcia.

– Funkcjonowanie takich firm wymaga prowadzenia stosownej dokumentacji finansowej – powiedział Andrzej Rybnik, dyrektor XI LO w Białymstoku i nauczyciel przedsiębiorczości. – Dzięki temu uczniowie mają okazję poznać zasady wypełniania podatkowej księgi przychodów i rozchodów, ewidencji zakupów, ewidencji sprzedaży, raportu kasowego oraz uczą się sporządzania podstawowych dowodów księgowych.

Działalność prowadzona przez uczniów podlega opodatkowaniu. 15. każdego miesiąca muszą oni rozliczyć się z podatku dochodowego w spółce, a także z VAT. Za każdy dzień zwłoki płacą karę w wysokości 1 zł. Ponadto uczą się sporządzania deklaracji podatkowych oraz ZUS.

Taki program prowadzony jest w XI LO od 3 lat. W tym roku na terenie szkoły działa siedem firm: Promo 11, Zonk, Bez Kitu, Trohusy, Bubr, Organza oraz 15 Ton i On. Sprzedają one m.in. długopisy, ołówki, kubki, świnki skarbonki oraz płyty CD z kolędami. Każda z firm nagrała swoją reklamę. Działają one w ramach ogólnokrajowej akcji koordynowanej przez Fundację Młodzieżowej Przedsiębiorczości.

– Podoba mi się uczestnictwo w tym programie – powiedział Przemysław Gach, uczeń II klasy XI LO. – Dzięki niemu uczę się wielu praktycznych rzeczy, które na pewno zaprocentują w przyszłości.

**(bisu)**

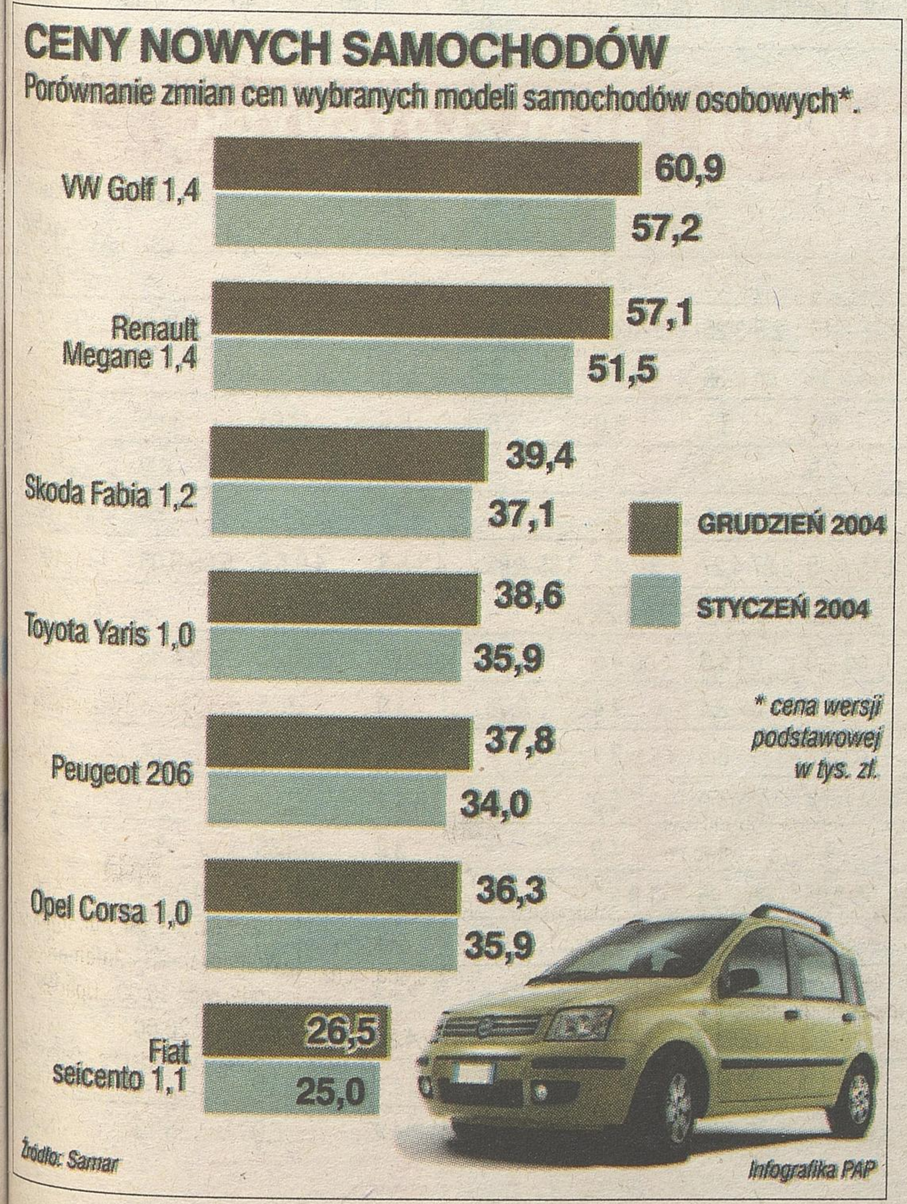


Urzędy skarbowe przygotowały się do kampanii PIT-owania

# Czekają na zeznania

Punkty informacyjne, dodatkowe stanowiska, ulotki i dyżury informacyjne – na takie udogodnienia mogą liczyć osoby, składające swoje zeznania podatkowe w urzędach skarbowych.

Przygotowania „skarbówek" do najbardziej gorącego dla nich okresu w roku jeszcze się nie zakończyły. Nie zostały uruchomione wszystkie stanowiska.

– Co roku próbujemy wyczuć okres, kiedy będzie najwięcej rozliczających się z podatku dochodowego – mówi Sławomir Poznański, naczelnik II Urzędu Skarbowego w Białymstoku. – Do naszej placówki wpływa coraz więcej zeznań, w tym roku przyjęliśmy już ok. 800. Wzmożony ruch w urzędzie będzie w lutym, kiedy pracodawcy wydadzą pracownikom formularze i informacje o podatku.

Każdy urząd organizuje dodatkowe stanowiska do obsługi podatników rozliczających swój podatek dochodowy, w II Urzędzie Skarbowym będzie ich sześć.

– W naszej placówce cztery osoby będą przyjmować zeznania podatkowe – mówi Małgorzata Sokół-Kreczko, naczelnik I Urzędu Skarbowego w Białymstoku. – Informacji udzielamy telefonicznie lub w punkcie informacyjnym na miejscu.

W I US można także otrzymać ulotki o najpopularniejszych ulgach i odliczeniach, którymi najczęściej interesują się podatnicy.

Izba Skarbowa w Białymstoku wydała również biuletyn z przykładami błędów, najczęściej popełnianych przez rozliczających się.

– Dodatkowo udzielamy informacji podczas okresowych audycji w radiu oraz w trakcie dyżurów w gazetach – mówi Małgorzata Sokół-Kreczko. – Dobrym rozwiązaniem dla podatników są płyty z programami, dzięki którym można automatycznie wyliczyć wysokość podatku. To duże ułatwienie i dla naszych podatników, i dla nas.

Urząd Skarbowy w Suwałkach pod koniec ubiegłego roku uruchomił tzw. telefoniczną linię podatkową. Pod specjalnym numerem można zasięgnąć wszelkich informacji związanych z rozliczeniem.

– Na razie funkcjonują dwa dodatkowe stanowiska obsługujące osoby składające PIT-y – mówi Czesław Renkiewicz, naczelnik Urzędu Skarbowego w Suwałkach. – W okresie, kiedy będzie większa ilość klientów, uruchomimy kolejne dwa.

Naczelnicy podlaskich urzędów skarbowych nie obawiają się kolejek przed stanowiskami dla składających PIT-y. Czują się do takich sytuacji przygotowani.

– Nie po raz pierwszy podejmujemy takie działania – mówi Czesław Renkiewicz. – To już taka trzynasta kampania.

**(sm)**

# Oferty współpracy gospodarczej

W dodatku „Współczesna i Gospodarka" prezentujemy wybrane oferty współpracy firm, jakie zostały przekazane do Podlaskiego Centrum Euro Info. Oferty firm zagranicznych napływają z innych ośrodków Euro Info w Europie, różnego typu organizacji działających na rzecz przedsiębiorców oraz Biur Radców Handlowych przy ambasadach RP.

**UWAGA: Firmy zainteresowane złożeniem swojej oferty prosimy o kontakt z biurem Euro Info w Białymstoku (e-mail: borona@pfrr.bialystok.pl). Jednocześnie prosimy o informacje od firm, które dzięki publikowanym ofertom nawiążą współpracę.**

**Tel. (085) 740-86-83, fax (085) 740-86-85, e-mail euroinfo@pfrr.bialystok.pl.**

### Oferty otrzymane z sieci Euro Info

▮ Chińska firma produkująca motorowery, motocykle, czterokołowce i spalinowe maszyny rolnicze poszukuje firm zainteresowanych otworzeniem przedstawicielstwa w Polsce. Więcej informacji dotyczących oferowanych produktów (zdjęcia, ceny i specyfikacje) można uzyskać za pomocą poczty e-mail.

Kontakt: Ms. JiaLan Huang
Firma: Chongqing Changjiang Imp.
Adres: 19/FL International Commerce Chamber Building; No. 78# Yang He Yi Cun; Jiangbei District; Chongqing 400020; China; fax +86 23 68180597
e-mail jialanhuang@cta.cq.cn
Język korespondencji: angielski
Numer referencyjny: PL411/BC/1982

▮ Niemiecka firma zajmująca się kupnem i sprzedażą używanych deskowań, rusztowań, maszyn i sprzętu budowlanego poszukuje partnerów handlowych w większych miastach Polski i Ukrainy.

Kontakt: Karl Siwy
Firma: BAU HANDEL
Adres: Münster Straße 411; D-40470 Düsseldorf; Niemcy; tel. +49 211 61206; fax +49 211 612062
e-mail: info@bau-handel.de
www: www.bau-handel.de
Język korespondencji: niemiecki, polski
Numer referencyjny: PL411/BC/1983

▮ Polska firma zainteresowana jest współpracą na zasadzie podwykonawstwa w zakresie prostych prac wykonywanych przez niepełnosprawnych pracowników. Przykładowy zakres zlecanych prac to: składanie i montowanie elementów dostarczonych przez zleceniodawcę, montowanie detali, składanie pudełek kartonowych i pakowanie do nich dostarczonego asortymentu itp.

Kontakt: Mariusz Biś
Firma: GEMINA sp. z o.o.
Adres: ul. Kucelińska 22; 42 200 Częstochowa; Polska; tel./fax +48 34 3230069
e-mail: mbis@gemina.hcz.com.pl
www: www.gemina.hcz.com.pl
Język korespondencji: polski
Numer referencyjny: PL411/BC/1984

▮ Niemiecka firma poszukuje dystrybutora swoich produktów na terenie Polski (znaki drogowe, szyldy, tablice rejestracyjne, folie odbłyskowe, itp.). Osoby zainteresowane proszone są o kontakt z Podlaskim Centrum Euro Info.

Kontakt: Daniel Borona
Firma: Podlaskie Centrum Euro Info
Adres: ul. Starobojarska 15; 15-073 Białystok; Polska; tel. +48 85 7408683; fax +48 85 748685
e-mail: borona@pfrr.bialystok.pl
www: www.eic.pfrr.bialystok.pl
Język korespondencji: polski
Numer referencyjny: PL411/BC/1985

### Oferty otrzymane z Wydziału Ekonomiczno-Handlowego Ambasady RP w Londynie

▮ Firma brytyjska poszukuje producentów akumulatorów samochodowych.

Kontakt: Mr Tony Wright
Firma: Platinum Batteries Ltd
Adres: Unit 1, Riverside Estate; Atherstone Street, Fazeley; Tamworth; Staffs B78 3RW; Wielka Brytania; tel. +44 1827 288555; fax +44 1827 285888
e-mail: info@platinumbatteries.com
www: www.platinumbatteries.com
Język korespondencji: angielski
Numer referencyjny: PL411/BC/1986

▮ Firma brytyjska poszukuje polskich producentów narzędzi budowlanych, narzędzi malarskich, narzędzi elektrycznych, odzieży ochronnej.

Kontakt: Mr Piotr Małecki
Firma: Petemal-Piotr Malecki
Adres: Flat 2, 25 Montpelier Grove; NW5 2XD; London; Wielka Brytania; tel. +44 794 7623912; fax +44 20 74859204
e-mail: P-Malecki@hotmail.com
Język korespondencji: polski, angielski
Numer referencyjny: PL411/BC/1987

▮ Duża sieć angielskich hipermarketów budowlanych poszukuje producentów mebli drewnianych, ceramiki, wyrobów ze szkła, produktów do samodzielnego montażu (zrób to sam).

Kontakt: Mr Stephen Anastsi
Firma: Homebase Ltd
Adres: Beddington House; Wallington; Surrey SM6 0HB; Wielka Brytania; tel. +44 20 87847200; fax +44 20 87845146
e-mail: stephen.anastasi@homebase.co.uk
www: www.homebase.co.uk
Język korespondencji: angielski
Numer referencyjny: PL411/BC/1988

▮ Brytyjska firma poszukuje polskich producentów podłóg drewnianych oraz domków drewnianych.

Kontakt: Mr David Gullick
Firma: Complete Solutions (Europe) Ltd
Adres: Discovery Court Business Centre; Sujte 4a, 551/553 Wallisdown Road; Poole.; Dorset BH12 5AE; Wielka Brytania; tel. +44 120 2853141; fax. +44 120 2466445
e-mail: complete.solutions@ntlworld.com
Język korespondencji: angielski
Numer referencyjny: PL411/BC/1989

▮ Firma brytyjska poszukuje polskich producentów wyposażenia sklepów (systemy półek).

Kontakt: Ms Charlotte Graham
Firma: Tag Retail Ltd
Adres: Unit 10, Crown Quay Lane; Sittingbourne; Kent ME10 3JH; Wielka Brytania; tel. +44 1795 410210; fax +44 1795 437541
e-mail: charlotte.graham@tagretail.co.uk
www: www.tagretail.co.uk
Język korespondencji: angielski
Numer referencyjny: PL411/BC/1991

▮ Brytyjska firma produkująca systemy magazynowania poszukuje producentów elementów metalowych z blachy walcowanej na zimno wykonanych ze stali miękkiej, obróbką numeryczną z nakładaniem powłok proszkowych.

Kontakt: Mr Peter Gunn
Firma: Ban-Air Storage Systems
Adres: Suite 13, Bridge House; 47 Bridge Street; Walsall WS1 1JQ; Wielka Brytania; tel. +44 1922 640800; fax +44 1922 616617
e-mail: alina.butkevic@ban-air.com
www: www.ban-air.com
Język korespondencji: angielski
Numer referencyjny: PL411/BC/1992

▮ Firma brytyjska poszukuje producentów stanowisk wystawienniczych do sklepów (plastik, metal, aluminium).

Kontakt: Mr Paul Harber
Firma: Creative Concepts & Exhibitions Ltd
Adres: Unit 11 Windmill Trading Estate; Thistle Road; Luton; Beds LU1 3XJ; Wielka Brytania; tel. +44 1582 722480; fax +44 1582 457817
e-mail: admin@creativeconcepts.co.uk
www: www.creativeconcepts.co.uk
Język korespondencji: angielski
Numer referencyjny: PL411/BC/1993

▮▮▮

**Podlaskie Centrum Euro Info przy Podlaskiej Fundacji Rozwoju Regionalnego
Starobojarska 15
15-073 Białystok
tel. 085 740 86 78;
faks 085 740 86 85;
e-mail:
euroinfo@pfrr.bialystok.pl;
www.pfrr.bialystok.pl**

opr. (d)

## OPROCENTOWANIE KREDYTÓW GOSPODARCZYCH

| Nazwa Banku | 3 | 6 | 12 | 24 | 36 | przeterminowane |
|---|---|---|---|---|---|---|
| BIG Bank Gdański | od 18,6 + marża lub WIBOR + marża | | | | | 37,2 |
| BGŻ | 1-mies. 3-mies. + WIBOR + marża | | | | | 1,5 stopy umownej |
| BOŚ | WIBOR + od 4,0 p.p WIBOR + od 4,5 p.p | | | | | 1,7 x ustawowe |
| BPH – PBK | WIBOR + marża | | | | | 1,8 x ustawowe |
| BRE Bank | WIBOR + marża | | | | | WIBOR + marża powiększone o 50 proc. |
| BS Białystok | WIBOR 1M + marża | | | | | 22,0 |
| Bank Śląski | WIBOR + marża | | | | | odsetki ustawowe |
| – | – | | | | | |
| Bank Zachodni WBK | WIBOR + marża, LIBOR + marża | | | | | 2 x lombard |
| BPS O/Wasilków | WIBOR 1M+marża WIBOR 3M+marża | | | | | 29 proc. |
| Invest-Bank | WIBOR 3,0 m-cznie + marża lub stopa kred. lombard + marża | | | | | 1,5 stopy kredytowej |
| Kredyt Bank | WIBOR+marża | | | | | 1,5 x odsetki ustawowe |
| Pekao SA | stopa podst.+marża lub WIBOR+marża | | | | | 1,5 x odsetki ustaw. |
| PKO BP obrotowy | WIBOR+od 0,5% m. | | WIBOR+m. od 0,8% | | | 29,5 |
| inwestycyjny | WIBOR+m. od 0,8% | | WIBOR+m. od 1,3% | | | |
| BPS Białystok | WIBOR + marża 2,0 | | | | | redyskonta weksli |
| Raiffeisen Bank | WIBOR + marża | | | | | odsetki podstawowe |

## Oprocentowanie lokat walutowych

| Nazwa Banku | | a vista | 3 | 6 | 12 | 24 | Minim. wkład |
|---|---|---|---|---|---|---|---|
| BIG Bank Gdański | USD | – | 1,1 | 1,1 | 1,1 | – | 200 USD |
| | EURO | – | 2,1 | 2,2 | 2,35 | – | |
| BGŻ | USD | 0,2 | 0,6 | 0,6 | 0,7 | 0,7 | 250 USD |
| | EURO | 0,4 | 1,5 | 1,55 | 1,6 | 1,6 | |
| CITIBANK | USD | 0 | od 0,45 | od 0,4 | od 1,0 | – | 500 USD |
| | EURO | – | od 1,25 | od 1,6 | od 1,8 | – | |
| BOŚ | USD | 0,3 | 0,8 | 0,85 | 0,9 | 0,9 | 500 USD |
| | EURO | 0,8 | 1,6 | 1,7 | 1,8 | 1,8 | |
| BPH – PBK | USD | 0,1 | 0,4 | 0,45 | 0,5 | 0,55 | 300 USD |
| | EURO | 0,1 | 1,7 | 1,7 | 1,8 | 1,9 | |
| ING Bank Śląski | USD | 0,5 | 0,7 | 0,7 | 0,7 | – | 100 USD |
| | EURO | 0,15 | 1,8 | 1,9 | 1,9 | 2,3 | |
| Bank Zachodni WBK | USD | 0,0 | 0,5 | 0,65 | 0,75 | 0,8 | 500 USD |
| | EURO | 0,0 | 1,5 | 1,5 | 1,5 | 1,7 | |
| BRE Bank | USD | – | 0,81 | 0,92 | 1,1 | – | 5 tys. USD |
| | EURO | – | 1,71 | 2,3 | 2,3 | – | |
| Kredyt Bank | USD | – | 0,5 | 0,7 | 0,8 | 0,9 | 100 USD |
| | EURO | – | 1,25 | 1,35 | 1,4 | 2,0 | |
| Pekao SA | USD | 0,1 | 0,30 | 0,35 | 0,45 | 0,5 | 250 USD |
| | EURO | 0,1 | 0,65 | 0,65 | 0,65 | 0,75 | 200 EUR |
| PKO BP SA | USD | 0,15 | 0,25 | 0,3 | 0,5 | – | 100 USD |
| | EURO | 0,4 | 1,25 | 1,3 | 1,35 | – | |
| BGK | USD | 0,5 | 0,75 | 0,85 | 1,0 | – | 250 USD |
| | EURO | 0,9 | 1,8 | 1,95 | 2,15 | – | |
| Bank Spółdzielczy | USD | 0,1 | 0,40 | 0,45 | 0,55 | 0,65 | 250 USD |
| w Białymstoku | EURO | 0,15 | 1,35 | 1,40 | 1,45 | 1,50 | |

## OPROCENTOWANIE LOKAT ZŁOTOWYCH

| Nazwa Banku | a vista | ROR | 1 | 3 | 6 | 9 | 12 | 24 | 36 | Minim. wkład |
|---|---|---|---|---|---|---|---|---|---|---|
| Bank Millenium | – | – | 2,4-2,9 | 2,4-3,1 | 2,4-2,9 | – | 2,4-2,7 | – | – | 200 zł |
| BGŻ | – | 0,1 | 2,75-3,15 | 2,8-3,25 | 2,9-3,4 | 3,0-3,4 | 3,2-4,0 | 3,5-3,6 | – | 50 zł |
| CITIBANK | | – | od 2,55 | od 2,35 | od 2,3 | – | od 2,15 | 3,5-3,6 | – | 500 zł |
| BOŚ | 0,1 | 2,2 | 3,0 | 3,7 | 6,0 | 3,6 | 6,5 | 3,65 | 3,65 | 500 zł |
| BPH – PBK | 0,1 | 0,25 | 2,5 | 2,7 | 3,0 | – | 2,6 | 4,0 | 4,5 | 500 zł |
| MultiBank | – | – | 3,75 | 3,65 | 3,84 | – | 4,14 | – | – | 20 tys. zł |
| BS Białystok | 0,2 | 1,5 | 3,15-4,15 | 3,27-4,27 | 3,7-4,7 | 3,85-4,85 | 4,3-5,3 | 4,9-5,9 | 5,05-6,05 | 100 zł |
| ING Bank Śląski | – | 1,0 | 3,3-3,9 | 3,1-3,6 | 2,75-3,25 | – | 2,75 | – | – | od 1 tys. zł |
| EURO Bank | – | 3,0 | od 4,0 | od 4,6 | od 4,6 | – | od 4,65 | od 4,65 | od 4,65 | 100 zł |
| Bank Zachodni WBK | 0,0 | 0,3-1,75 | 2,4 | 2,4 | 2,4 | 2,75 | 3,0 | 3,15 | – | 1000 zł |
| BPS O/Wasilków | 0,2 | 0,5 | 3,8 | 3,8 | 3,7 | – | 3,35 | 4,3 | 4,4 | 100 zł |
| Invest-Bank | – | 1-2 | 2,7-4,4 | 3,5-4,0 | 2,7-3,2 | – | 3,6-4,1 | – | – | 200 zł |
| Kredyt Bank | 0,3 | 0,3-1,0 | 4,1 | 4,5 | 4,9 | – | 3,3 | 3,65 | 3,7 | 200 zł |
| PKO BP SA | 0,2 | 0,1-1,1 | 1,95-3,05 | 1,85-2,95 | 1,9-3,0 | – | 2,7-3,8 | 3,1-4,2 | 3,3-4,4 | 100 zł |
| Pekao SA | 0,1 | 0,25 | 2,0 | 2,0 | 2,0 | – | 2,6 | 3,0 | 3,3 | 500 zł |
| Raiffeisen Bank | – | – | 3,7-3,9 | 3,6-3,8 | 3,5-3,7 | – | 3,3-3,5 | – | – | 5 tys. zł |
| BS Szepietowo | 0.5 | 1,5 | do 4,9 | do 5,2 | do 6,0 | – | do 4.35 | do 4,65 | 4,65 | 200 zł |
| Bank Pocztowy | 0,7 | 0,25 | 2,5 | 3,4 | 3,8 | – | 4,1 | 3,25 | – | 100 zł |
| Bank Gospodarstwa Krajowego | 0,5 | 2,6 | 3,65-3,85 | 3,75-3,95 | 3,55-3,75 | – | 4,2-4,4 | 5,0 | 5,15 | 500 zł |

# Przyjmą też w maju

W tym roku mamy więcej czasu na rozliczenie z fiskusem z podatku dochodowego od osób fizycznych, ponieważ okres składania zeznań podatkowych został przedłużony do 2 maja. Dodatkowe dwa dni wynikają z tego, że 30 kwietnia w tym roku wypada w sobotę.

Ustawowo dniem składania zeznań podatkowych jest 30 kwietnia roku następującego po roku podatkowym. Tegoroczne odstępstwo jest jednak zgodne z przepisami ordynacji podatkowej, które przewidują, że jeżeli ostatni dzień terminu przypada na sobotę lub dzień ustawowo wolny od pracy – termin kończy się w następnym dniu pracującym.

Takie ustalenia obowiązują również w przypadku wpłat ewentualnej różnicy między podatkiem należnym od dochodu wynikającego z zeznania a sumą należnych za dany rok zaliczek. Do tych ostatnich należą m.in. zaliczki pobrane przez płatników, wpłaty należne podatku dochodowego wynikającego z zeznania czy wpłaty 1 proc. podatku na rzecz organizacji pożytku publicznego.

Możemy korzystać z dłuższego czasu, pomimo że na wszystkich formularzach podatkowych i w broszurach informacyjnych, jak wypełnić zeznanie, widnieje 30 kwietnia. Taki sposób rozliczenia będzie zgodny z prawem.

(bisu)